Materialet er digitaliseret af

ARBEJDER MUSEET

The Workers Museum

Titel: Dansk Handels og Kontormedhjælper-Tidende
Udgiver: De Danske Handelsmedhjælperes Forbund
Udgivelsesår: 1931-1932

BRUG OG OPHAVSRET

Hele eller dele af materialet kan være beskyttet af ophavsretsloven og må kun benyttes til personlig brug. Har alle ophavere været døde i mere end 70 år, er materialet i public domain og kan anvendes frit. Husk at kreditere ophaverne.

USAGE AND COPYRIGHT

This document, or parts of this document may be copyrighted with usage limited to personal use. If all authors have been dead for at least 70 years, the document is in the public domain and may be used freely. Remember to credit the authors.

VIL DU VIDE MERE OM ARBEJDERHISTORIEN?

Besøg os på Arbejdermuseet

Søg i vores biblioteks- og arkivsamling

DANSK HANDELS- OG KONTORMEDHJÆLPER TIDENDE

ORGAN FOR MEDHJÆLPERSTANDENS FAGLIGE INTERESSER

UDGIVET AF

DANSK HANDELS- OG KONTORMEDHJÆLPERFORBUND

REDIGERET AF JENS JOHANSEN

1931

31TE AARGANG

KØBENHAVN
ANTON M. JENSENS BOGTRYKKERI
1931.

INDHOLDSFORTEGNELSE

REDAKTIONSARTIKLERNE ER BETEGNET MED *

Forbundets Anliggender.

a) Agitationen.

Jensen, Johs.: Agitation fra Dør til Dør 20
Jørgensen, Niels: Offentligt Møde med Konservativ Ungdom i Odense 32
Nielsen, Kaj: Agitationen i Randers 52
P. O.: Tysk-Dansk Medhjælperstævne i Flensborg 102
Secher Marcussen, K.: Et Spørgsmaal 41
* Agitationsmøder 8-20-32-42-52-128
* Kortere Arbejdstid (Agitationspjece) 9
* Honnør-Liste 9-20-32-42-52-128-136
* Radiodiskussion om Lukkeloven 19-20-26-32
* Et vellykket Møde i Graasten (Afdeling oprettet) 64
* Medhjælperfilmen »Chancen« 102-111-125-138
* Stævne i Skive 102
* »Chancen«s Sejrsgang 125-138
* Manufaktur-Afdelingen i København 128
* Fremgang 136
* Bog- og Papirhandlermedhjælper-Afdelingen i København 141
Butikslukningsspørgsmaalet — se under Arbejdstiden.
Lærlingeagitationen — se under Lærlingevæsenet.

b) Indre Anliggender.

* Johansen, Jens: Kolding Afdelings 25 Aars Jubilæum 3
— Slagelse Afdeling fylder 25 Aar 15
— Skifte i Hovedbestyrelsen 134
Andersen, N. P.: Tanker ved Kolding Afdelings Jubilæum 4
Jensen, Rich.: 25 Aars Fødselsdag (Slagelse Afd.) .. 16
Jul. H.: Det 2. Tillidsmandskursus paa Hindsgavl 87
R. J.: Slagelse Afdeling 25 Aar 39
* Skanderborg Afdelings Jubilæum 2-19
* Kolding Afdelings Jubilæum 2-19
* Feriehjemmet »Borshøjgaard« 21-45-51-57-65-77-90-105
* Tillidsmandskursus paa Hindsgavl 21-40-55-67-87
* Fagundervisning 33-45
* Arbejdernes Fællesorganisation (Herning, Korsør, Ringsted og Vordingborg Afdelinger indmeldt) 34
* Odense Afdeling 30 Aar 39
* Ny Afdeling i Sønderjylland (Graasten) 64
* Fællesforeningens Personale holder Kongres 116
* Ændring i Repræsentantskabet 124

c) Forskelligt.

* Ved Pladsskifte 7-32-46-81-94-116-126
* Lommebogen 8-22-126-141
* Ombytning af Medlemsbøger 22
* Rettelse til Adresselisten 22
* Til »Borshøjgaard« i Ferien 45-65-77-90
* »Borshøjgaard« aabner til Pinse 51
* Hold Week-end paa »Borshøjgaard« 57-70-79-90
* Anmeld Flytning 69-82
* 1. Maj-Dagen. — (Afdelinger, som deltog i Majdemonstrationerne) 69
* En Ferie ved Havet 77
* Indian-Ferie 90

Hovedbestyrelsesmøder.

* Hovedbestyrelsesmødet den 7. December 1930 10-21
— - 15. Marts 1931 43
— - 30. Maj 1931 79
— - 13. September 1931 114

Repræsentantskabsmøde.

* Repræsentantskabsmøde i Arbejdsløshedskassen den 31. Maj 1931 81-91
* — i Forbundet den 31. Maj 1931 81-91

Arbejdsløsheden.

* Arbejdsløsheden i forskellige Lande og Foranstaltninger derimod 9-22-45-57-81-93
* Usmageligt Forretningstalent 20
* Hjemløse-Komité og fortsat Arbejdsløshedsunderstøttelse 22
* Arbejdsløshedsspørgsmaalet 22
* Skoleunderstøttelse for Arbejdsløse 33
* Juleunderstøttelse 34
* Arbejdsløshedskassernes Aarsmøde 34
* Arbejdsløshedslovgivningen 46
* Arbejdsløsheden i England og Amerika 106
* Midlertidig Hjælp til Arbejdsløse. — Hvad den nye Lov indeholder 124

Organisationsspørgsmaal.

* Johansen, Jens: Nytaar 1
— Fm. Hansen & Larsen, Slagelse 122
Jørgensen, Niels: Med Lov skal man Land bygge 140
Pedersen, Gustav: Landmandsbankens Personaleforening paa Glatis 30
Jul. H.: Eet Fag — een Organisation 85
* Mod Arbejdskamp 13
* Jeg har ikke Raad 14
* Prisniveauet og Medhjælperne 25
* Den faglige Situation 49
* Stormagasinernes gode Aar og Medhjælpernes trange Kaar 50
* Skal Brugsforeningsmedhjælpernes Løn skæres ned? .. 52
* Det smager af Fugl (Bankforeningernes Fællesdelegation) 53
* Andelsslagteriernes Kontorpersonale 78-128-139
* Maa Organisationen ikke bruges? 88
* Landbrugskrisen og Medhjælperne 97
* Vi løfter i Flok 109
* Sort Vinter 121
* Alle Mand paa Dækket 133
* Strejke for en Dag. — Overenskomst oprettet med Firmaet Hansen & Larsen, Slagelse, og dets Filialer 137

Arbejdstiden.

Jørgensen, Niels: Lukkeloven, Christmas Møller ctr. Jens Johansen 43
* Lukkeloven er forelagt 5-127
* Kortere Arbejdstid (Agitationspjece) 9
* Juleaftenslukning (Grenaa) 10
* Medhjælperdebat i Landstinget, 1. Behandling af Lukkeloven 17
* Radiodiskussion om Lukkeloven 19-20-26-32
* Skal Lukkeloven syltes? 40
* Lukkelov og Fastelavnsløjer 42
* Lukkeloven strandet i Landstinget 56
* Maskiner og Mennesker 61
* Ingen Stemning for 4- eller 6-Lukning. — Københavns Handels-Tidende paa Vildspor 66
* Maa Organisationen ikke bruges 88
* Lørdags 6-Lukning gennemført i Göteborg 94
* 6-Lukning i Malmø 106
* Et tvivlsomt Gode (Stormagasinernes Fredagslukning) 112

Lønspørgsmaalet.

* Johansen, Jens: Fm. Hansen & Larsen, Slagelse 122-137
Fru Maren: Sympati udbedes 38
Hansen, Th.: Fængselsdirektoratet som Løntrykker 127
Jørgensen, Niels: Med Lov skal man Land bygge 140
Pedersen, Axel Ivan: Værdilønssystemet 123
Pedersen, Chr.: Skambudt 93
Secher Marcussen, K.: Et Spørgsmaal 41
Steffensen, D. E.: Lønningsloven og Kontoristerne 68
* Forbundets Lønarbejde.. 9-31-41-54-68-80-90-100-116-126-134
* Jeg har ikke Raad 14
* Lønningskommissionens Betænkning 6
* — — vor Stilling 7-34
* Lønningsloven 34-41
* Stormagasinernes gode Aar og Medhjælpernes trange Kaar 50
* Skal Brugsforeningsmedhjælpernes Løn skæres ned .. 52
* En glemsom Principal 54
* Kvinder i Stedet for Mænd 57
* Pladderfilosofi 68
* Prisniveauet 69-101
* Henry Ford er Modstander af Lønreduktioner 98
* Pristallet 101
* Forsikrings-Aktieselskabet »Skandinavia« og dets Personale 135
* Strejke for en Dag. — Overenskomst oprettet med Firmaet Hansen & Larsen, Slagelse, og dets Filialer 137

Overenskomster.

* Afsluttet Overenskomst med Moritz R. Henriques, København 10
— De forenede Margarinefabriker A/S, Odense 41
— Nykøbing M. Brugsforening 54
— Silkeborg Brugsforening 54
— Helsingør Brugsforening 54
— Hovedstadens Brugsforening (Kontor og Butik) ... 54
— Randers Arbejderforening 54
— Næstved Marks Brugsforening 54

* Afsluttet Overenskomst med Fællesforeningen for Danmarks Brugsforeninger 90
— Holbæk og Omegns Brugsforening 126
— Odense, Bolbro, Dalum og Sct. Hans Landsogns Brugsforeninger 126
— Firmaet Hansen og Larsen, Slagelse 134-137
* Overenskomstsituationen 126

Engageringsvæsenet.

Hansen, Th.: Fængselsdirektoratet som Løntrykker.. 127
Pedersen, Chr.: Skambudt 93
* Engageringsbureauet i Larsbjørnstræde (Frifindelsesdom) 7-94
* Usmageligt Forretningstalent 20

Retsspørgsmaalet.

* Engageringsbureauet i Larsbjørnstræde (Frifindelsesdom) 7-94
* Sø- og Handelsretten (Valg) 10

Sociale Spørgsmaal.

* Lukkeloven er forelagt 5-127
* Medhjælperdebat i Landstinget, 1. Behandling af Lukkeloven 17
* Hjemløse-Komité og fortsat Arbejdsløshedsunderstøttelse 22
* Arbejdsløshedsspørgsmaalet 22
* Fabriksstole 34
* Skal Lukkeloven syltes? 40
* Arbejdsløshedslovgivningen 46
* Lukkeloven strandet i Landstinget 56
* Maskiner og Mennesker 61
* Internation. Arbejdsbureaus Komité vedrørende Medhjælper-Spørgsmaal 115
* Midlertidig Hjælp til Arbejdsløse. — Hvad den nye Lov indeholder 124
Lærlingeloven — se under Lærlingevæsenet.

Konflikter.

* Johansen, Jens: Danske Købmænds Handels-Aktieselskab, København 9-33
— A/S Axel Prips Skefabrik, Augustagade 25, København 9-33
— Fm. Hansen & Larsen, Slagelse. — Varslet Strejke og Blokade .. 122-137

Bag Pult og Disk.

Fru Maren: Sympati udbedes 38
Hansen, Th.: Fængselsdirektoratet som Løntrykker.. 127
Jørgensen, Niels: Med Lov skal man Land bygge 140
Mr. George: Lønreduktion. — En lærerig Historie .. 113
Pedersen, Chr.: Skambudt 93
* Stormagasinernes gode Aar og Medhjælpernes trange Kaar 50
* En glemsom Principal 54
* Kvinder i Stedet for Mænd 57
* Pladderfilosofi 68
* Chancen — eller Ungdommens Vel 127

Lærlingevæsenet.

Hansen, Johs.: En Opgave for Lærlingeafdelingerne 31
Pedersen, Gustav: En brutal Læremester 16
* Et Par Ord om Lærlingespørgsmaalet 30
* Forældre — pas paa! 56
* Lærlingeloven vil blive revideret 73
* Lærlingeloven under Opsejling 86
* Forligt Lærlingesag. — Købmand Martin Nielsen, Vejle 93
* Lærlingekonsulent Lauritz Jensen død 129

Undervisning.

Jul. H.: Det 2. Tillidsmandskursus paa Hindsgavl 87
* Tillidsmandskursus paa Hindsgavl 21-40-55-67
* Kvinden og Arbejderhøjskolen 31
* Fagundervisning 33-45
* Skoleunderstøttelse for Arbejdsløse 33
* Unge Handelsmænds Uddannelse i Udlandet.. 37-56-69-118
* Arbejdernes Oplysningsforbunds Sommerplaner 57
* Undervisning. — Købmandsskolens Dagskole 69
* Translatørskolen 81-118
* Ekspeditriceskole paa Købmandsskolen 81
* De statsunderstøttede Handelsskoler 94
* Købmandsskolens Aftenskole 105
* Handelshøjskolen 105
* Reklameundervisning 105
* Borups Højskole lægger ud 105
* For at ville — maa man vide 113
* Den internationale Folkehøjskole, Helsingør 117
* Offentlige Forelæsninger paa Handelshøjskolen 128

Rejseunderstøttelse.

* Rejseunderstøttelse for unge Handelsmænd (Statsstipendier) 9

Skandinavisk Samarbejde.

* Den skandinaviske Komités ordinære Møde i København 8.—9. Juni 1931 78-88

Udlandet.

* Johansen, Jens: Svenska Handelsarbetareförbundet og J. A. Lundgrens 25 Aars Jubilæum 63-75
Hansen, Julius: Medhjælpernes Internationale (Kongres i Amsterdam) 66
Ibsen, Harry P.: Titusinde unge Mennesker (Ungdomsstævne i Lübeck) 101
P. O.: Tysk-Dansk Medhjælperstævne i Flensborg 102
Pedersen, Gustav: Den internationale Faggruppe for Bankfunktionærer. — Delegeretmøde i Berlin 4.—5. Marts 1931 54
* En faglig Sejr i Norge 8
* Arbejdsløsheden i forskellige Lande og Foranstaltninger derimod 9-22-45-57-81-93
* Finlands Affärsarbetarförbund (Formandsskifte) 10
* International Bankmedhjælper-Konference 32-54
* Internationale Bund der Privatangestellten holdes Kongres 32
* Kædebutikerne i England 34
* Unge Handelsmænds Uddannelse i Udlandet.. 37-56-69-118
* Algemeene Nederlandche Bond van Handels- en Kantoorbedienten. — 25 Aars Jubilæum 53
* Tysk Forsendelsesforretning. En Fare for danske Medhjælpere 56
* Svenska Handelsarbetareförbundets Kongres i Malmø 1.—6. Juni 1931 57-75
* Korrespondance med tyske Kolleger 58
* Det tyske Ungdomsstævne i Lübeck 64-101
* Korrespondance med engelske Kolleger 93
* Besøg af tyske Kolleger 93-99
* Lørdags 6-Lukning gennemført i Göteborg 94
* Arbejdssøgendes Adgang til Belgien 94
* Henry Ford er Modstander af Lønreduktioner 98
* Unge tyske Kolleger paa Danmarksfærd 99
* En straalende norsk Sejr. — Medlemsskabet i Landsorganisationen virker 100
* Medhjælpernes Internationale 63-103
* Arbejdsløsheden i England og Amerika 106
* Svensk-dansk Pasordning 106
* 6-Lukning i Malmø 106
* Det internation. Arbejdsbureaus Komité vedrørende Medhjælper-Spørgsmaalet 115

Personalia.

* Johansen, Jens: N. C. 25 Aars Jubilæum (N. C. Nielsen, Kolding 2
— Peter Hansen, Haderslev, død .. 31
— Peter H. Hansen, Fredericia, 10 Aar Afdelingsformand 39
— Johs. Jensen, Randers. 10 Aar som fastlønnet Afdelingsform. 62
— Svenska Handelsarbetareförbundet og J. A. Lundgren. 25 Aars Jubilæum 63-75
— H. Hein og Hustru, Hjørring, fejrer Guldbryllup 90
— Skifte i Hovedbestyrelsen (C. A. Fabricius — Anton Hansen) .. 134
— Peter Wraae fejrer 50 Aars Fødselsdag 136
Andersen, N. P.: Chr. H. Skytt, Kolding, død 101
Hansen, Julius: Jens Johansen syg 50
— Jens Johansen 20 Aar som Forretningsfører 62
Møller, Søren: P. H. Hansen, Fredericia 10 Aar Afdelingsformand 39
Pedersen, Gustav: C. V. Pedersen, Arbejdernes Livsforsikring fejrer 25 Aars Jubilæum 98
— Niels Chr. Larsen, De danske Vin- og Konservesfabriker fejrer 25 Aars Jubilæum 123
* Valg til Sø- og Handelsretten 10
* Hovedkasserer Julius Hansen opstillet som Folketingskandidat i Frederiksværk Kredsen 22
* Svend Rosendal valgt til Kommunalrevisor i Vejle .. 22
* Ny Kontorchef i Socialministeriet 33

* Carlo Mejlsgaard, Rudkøbing, indvalgt i Arbejdernes Fællesorganisations Forretningsudvalg 45
* Algemeene Nederlandche Bond van Handels- en Kantoorbedienten, 25 Aars Jubilæum 53
* Formandsskifte i Dansk Textil Unions Principal Afdeling 57
* Ændringer i Repræsentantskabet 124
* Formandsskifte i Dansk Farmacevtforening 128
* Lærlingekonsulent Lauritz Jensen, død 129

Litteratur.

Pedersen, Gustav: Skæbner bag Skrivemaskinen.. 77
* Kirchheiner, Kurt: Tysk for Forretningsfolk .. 34
* Gillert, H. N. og C. F. Thording: »Lille Handelsordbog« 106
* Socialdemokratiets Historie 69
* En kooperativ Bogkreds 128

Andre Foreninger.

* Johansen, Jens: Advarsel. — Dansk Assistent Union 106
Jørgensen, Niels: Offentligt Møde med Konservativ Ungdom i Odense 32
Pedersen, Gustav: Landmandsbankens Personaleforening paa Glatis 30
Steffensen, D. E.: Lønningsloven og Kontoristerne 68
* Den konservative Ungdomsforening (Agitationen blandt Handels- og Kontormedhjælperne) 8-32
* Lukkelov og Fastelavnsløjer (B. M. F.) 42
* Det smager af Fugl (Bankforeningernes Fællesdelegation) 53
* Formandsskifte i Dansk Textil Unions Principal Afdeling 57
* Arbejdernes Oplysningsforbunds Sommerplan 57
* Andelsslagteriernes Kontorpersonale 78-128-139
* De samvirkende Fagforbunds Generalforsamling 92
* Et højærværdigt Svindlerforetagende. — Dansk Assistent Union, Silkeborg 112-127
* Overenskomstsituationen (D. s. F.) 126
* Svindler Unionen. — (Dansk Assistent Union) 127
* Formandsskifte i Dansk Farmacevtforening 129
* Dansk Principalforening. — Aarsberetning og Repræsentantskabsmøde 135
* En løjerlig Forenings løjerlige Opfattelse. — (Foreningen af Arbejdsledere i Danmark) 140

Forskelligt.

Cohn, Einer: Danmarks Handel og Industri i Tal 105-117-129-140
* Handelsforeningerne og Medhjælperne 33
* Ny Kontorchef i Socialministeriet 33
* Arbejder-Radio 45
* Pianofabriken »Danmark« ophører 45
* Tysk Forsendelsesforretning. En Fare for danske Medhjælpere 56
* Unge tyske Kolleger paa Danmarksfærd 99
* Situationen (Valutakrisen) 110
* Vort Bolværk under Krisen 117
* Valutakrisen 123
* Skattefradrag 129
* A/S C. Schous Fabrikers Hjælpefond 139

Fra Afdelingerne.

Aabenraa 58-106
Aarhus 46-118
Bornholm 129-141
Brønderslev 22
Esbjerg 10-22-46-69 81-118-129-141
Faaborg 142
Fredericia 142
Graasten 141
Haderslev 34
Helsingør 58
Hjørring 118-129
Hobro 69-129
Horsens 22-46-69 81-118-141
Kalundborg 22
Kolding 34-46-70-118-129
Korsør 142
Langeland 46-58-70-129
Løgstør 70
Nakskov 70-118-130
Nyborg 70
Nykøbing F. 22-70-130
Næstved 70-142
Odense 34-46-81
Randers 46-58-82-118-130
Silkeborg 142
Skive 22-82-130
Slagelse ... 22-58-118-130-142
Storehedinge 142
Sønderborg 46-70-106
Thisted 70-142

Den sorte Tavle 82-94

Illustrationer.

N. C. Nielsen, Kolding 2
N. P. Andersen, Kolding 3
Kolding Afdelings Bestyrelse 4
Handelsminister C. N. Hauge 5
Rich. Jensen, Slagelse 15
Landstingsmand C. F. Sørensen 17
Købmand J. G. Schjær 26
Forretningsfører Jens Johansen 26-62
Peter H. Hansen, Fredericia 39
Hindsgavl Slot 40
Fra »Borshøjgaard« 51-65-90
G. J. A. Smit jr., Amsterdam 53
Fra Hindsgavl Slotspark 55
Johs. Jensen, Randers 62
Svenska Handelsarbetareförbundets Hovedbestyrelse 63
Marmorsalen paa Hindsgavl Slot 67
Svenska Handelsarbetareförbundets Jubilæumskongres .. 75
Parti fra Tisvildeleje 77
Deltagerne i Tillidsmandskursuset paa Hindsgavl 1931 .. 87
Fra Tillidsmandskursuset paa Hindsgavl 88
C. V. Petersen, Arbejdernes Livsforsikring 98
Unge tyske Kolleger paa Besøg i København 99
Den internationale Kongres i Amsterdam 1931 103
Fra Filmen »Chancen« 111
Gruppebillede fra »Chancen«s Forevisning i Idrætshuset 125
Chancen eller Ungdommens Vel 127
C. A. Fabricius, Aarhus 134
Anton Hansen, Aarhus 134
Peter Wraae, København 136

KOMMUNAL KONTORMEDHJÆLPER-TIDENDE.

* Red.: Tjenestemændenes Pension 108
* — Venstres Nedskæringsforslag 131
Jacobsen, Vilh.: Ved Aarsskiftet 11
— Delegeretmøde i Fællesklubben .. 107
Sek.: Forretningsfører Jens Johansens Sygdom 60
* Første Aar 11
* Fra Rigsdagen 11
* Fagforeningsbevægelsen og Tjenestemændene.. 12-24-35-47
* Landkommunernes Delegeretmøde 12
* Den komm. Fællesklubs Bestyrelse 12-24-36-48-108
* Statens Lønrevision — og Kommunernes 23
* Sociale Institutioner 23
* Pension i Roskilde 24
* Politikontoristernes Statsansættelse 24
* Er Københavnerne sig selv nok 35
* De uorganiserede 35
* Kommunale Afdelinger og Klubber 36
* Guld og grønne Skove 47
* Købstadsforeningens Repræsentantskabsmøde 47-59-71-84-96-108-120
* Købstadsforeningens Tidsskrift 48
* En ny Administrationsbygning i Svendborg 48
* Negativ Fagpolitik 59-83
* Pensionsregler i andre Lande 59
* Lønrevision i København 60
* Forhandling i Aarhus 60
* Fællesklubben 60
* Peter Mikkelsen rask igen 60
* Energi og Avancement 71
* Et Samraad af kommunale Tjenestemænd 71-96
* Fællesklubbens Delegeretmøde 72-107-119
* Lønningskommissionen i København 72-96
* Kommunalt Kursus 72
* Samvirkende og Kommunalarbejderne 72
* Et Eksempel 83
* Rigsdagssamlingen 1930—31 83
* Aarhus 95
* Overenskomst med Aarhus Kommune 95
* »Samraadet« 96
* Forbundets kommunale Lønarbejde 96-108-144
* Lønordning i Hobro 96
* Tilpasning 107
* Nye Opgaver 107
* Det næste Skridt 109
* Forhandlinger i Aalborg 120
* Vanskeligheder i Odense 120
* Sygehusinspektør i Hjørring 120
* De kvindelige Funktionærer i Korsør 120
* Situationen 131
* Statstjenestemændenes Antal 131
* Andre Landes Feriebestemmelser 132-144
* Den kommunale Personskattelovgivning 132
* Aarhus Politis Kontorarbejde 132
* Pensionsforsikring 143
* Helsingør Kommunes Medhjælperlønninger 143
* Københavns Kommunalkalender 144

DANSK HANDELS- OG KONTORMEDHJÆLPER TIDENDE

ORGAN FOR DANSK HANDELS-OG KONTORMEDHJÆLPERFORBUND

Nr. 1. 1. Januar 1931. 31te Aargang.

NYAAR.

HAABET, det lysegrønne, det aldrig ukuelige i Mennesket, stikker i Særdeleshed Hovedet frem ved Nytaarskifte og spænder Forventningen op. Alle spejder vi fremad, ind i det ukendte Aar med Haabet om at se vore Ønsker og Længsler virkeliggjorte, glemmende at det er en aarlig tilbagevendende Begivenhed, og at vi ofte før er blevet skuffede af Virkeligheden.

Gælder dette nu ogsaa Aaret, der netop er sluppet os af Hænderne? Hørte det til de Aar, vi rubricerer mellem de gode eller mellem de daarlige Aar?

Svaret maa sikkert blive, at Aaret kan betegnes som Middelhøst. Paa adskillige Omraader ser vi med Tilfredshed paa Resultaterne, paa andre Omraader ikke.

For at tage det mindre tilfredsstillende først, saa maa vi nævne Medlemsbevægelsen, som nok er opadgaaende, men i for langsomt Tempo. Forrige Regnskabsaar bragte os vel en Nettofremgang paa 855, der dog burde have været mindst dobbelt saa stor, og Fremgangen i indeværende Regnskabsaar kan kun bringes op paa Tallet fra i Fjor ved en ekstra Kraftanstrengelse, en særlig energisk Agitation i de resterende tre Maaneder af Aaret. Et af vore Haab for det kommende Aar er, at Agitationen maa blive taget kraftigt op, og at den maa give gode Resultater.

Ogsaa hvad det faglige Arbejde angaar, kunde vi have ønsket noget mere Liv. Vi er aldeles ikke tilfredse med at skulle notere Middelhøst paa dette Omraade. Aaret bragte ogsaa nogen Fremgang i Lønbevægelsen, men ikke tilstrækkeligt. Og Aarsagen er ikke, at det skorter Forbundet paa Vilje eller økonomisk Evne til at fremme dette Arbejde — tværtimod. Nej, det er desværre hos Medhjælperne selv, at Grunden maa søges til, at dette Arbejde, som det er Organisationens vigtigste Opgave at fremme, ikke bliver taget op i mere omfattende Grad, end Tilfældet er.

Det maa være Medhjælperne selv, der overfor Afdelingerne rejser deres Krav om lønmæssige Forbedringer ad overenskomstmæssig Vej, og de maa selv være rede til at gøre en Indsats herfor. Paa Sammenholdet og Kammeratskabet mellem Medhjælperne skal dette Arbejde baseres, saa vil det ogsaa være muligt ved den økonomiske og faglige Bistand, Forbundet kan yde, at føre Kravene igennem. Et af vore Nytaarshaab er derfor, at Kammeratskabet, Solidariteten og Organisationsforstaaelsen maa vinde vid Udbredelse indenfor vore Standsfællers Kreds, saa de alle som een er villige til at yde deres Indsats til Fordel for en Højnelse af Medhjælperstandens faglige og sociale Stade.

Til de gode Resultater hører Nedgangen i Antallet af Arbejdsløse, men ogsaa herom gælder det, at vore Ønsker ikke er blevet opfyldte. Der er endnu en lang Vej frem, før vi kan begynde at øjne normale Forhold.

Aarets bedste Resultater er paa Arbejdstidens Omraade. Lukkelovsudvalgets Betænkning gav os Haab om, at Lovens Revision i fremskridtsvenlig Retning ligger indenfor Mulighedernes Grænse, og Handelsministerens Forslag, der følger vore Repræsentanters Standpunkt, viser, at vore Krav har fundet Lydhørhed hos det mest indflydelsesrige politiske Parti og derfor ogsaa har Udsigt til at blive løst paa en for os tilfredsstillende Maade. Vort Haab er det, at det i 1931 maa lykkes at bringe Lukkelovsforslagets Reformbestemmelser frelst i Havn.

Ogsaa Vedtagelsen af den internationale Konvention angaaende Medhjælpernes Arbejdstid og derigennem Knæsættelse af 48 Timers Arbejdsugen som et for dem berettiget Krav, hører til Aarets bemærkelsesværdige Resultater. Et lysende Maal er derved rejst forude, og selv om der maaske vil gaa Aar, inden vi naar frem til Kravets

Lovfæstelse her i Landet, hvor nogle faa Stemmer i Landstinget vil standse det, saa ved vi med usvigelig Sikkerhed, at hvis Handels- og Kontormedhjælperne selv vil tage Sagen i deres Haand og paa Afgørelsens Dag vil lægge d e r e s tunge Lod i den rette politiske Vægtskaal, saa kan de selv gennemføre Virkeliggørelsen af dette Ønske.

Der er saaledes Arbejde nok, der venter os i Aaret, der kommer, men vi maa ikke for vore Haab og Ønsker glemme, at Modstand og Skuffelser næppe vil kunne undgaas. Men Modstanden maa overvindes og Skuffelserne maa anspore os til yderligere Fremgang, til yderligere energisk Arbejde for den Sag, der samler os alle.

Det sidste Haab, vi derfor stiller til det nye Aar, er, at vi kan paaregne a l l e M e d l e m m e r s Hjælp til at naa et Skridt fremad i den rigtige Retning. Lad os alle føle os som et uundværligt Hjul i det store Maskineri og gøre alt, hvad vi formaar for at bringe Organisationstanken ud til de af vore Kolleger, som endnu ikke har nemmet den, eller som har et vrangt Syn paa Organisationen, dens Arbejde og Maal.

I dette Haab takker vi alle Medarbejdere og Medlemmer for Aaret, der gik, og ønsker hver især et resultatrigt

g l æ d e l i g t N y t a a r !

J e n s J o h a n s e n.

N. C.

25 Aars Jubilæum.

DISSE to Bogstaver vil for den Generation af Medlemmer, som fra 1906—20 fylkede sig om Centralorganisationens Banner, og af hvilke heldigvis en god Reserve er tilbage, være tilstrækkelig talende til at angive, hvem denne Artikel handler om, men for de nyere Aarganges Skyld skal det her oplyses, at det var vor Kollega, N. C. Nielsen, Kolding, der under disse Initialer i disse Aar var kendt af hvert Medlem i det ganske Land.

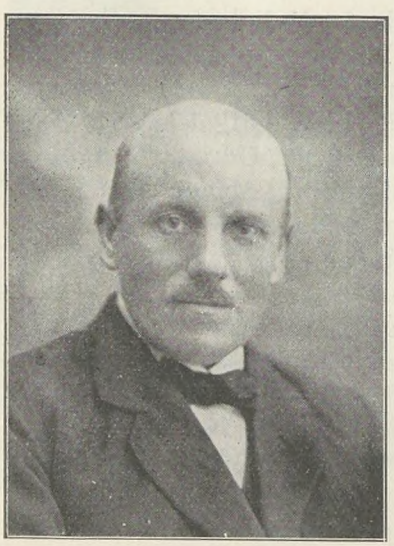

N. C. Nielsen.

Ikke saaledes at forstaa, at N. C. fra 1920 har trukket sig tilbage til Privatlivets Fred, saa vilde nemlig Grundlaget for nærværende Omtale ikke være til Stede, men fra Aarene omkring 1920 skiftede Organisationen Fysiognomi, og ogsaa paa andre Maader skiftede Forholdene, saa den personlige Forbindelse mellem N. C. og de yngre Medlemmer glippede. — Men, spørger Medlemmerne vel, hvor fører alt dette hen, og derfor til Sagen.

Som det andet Sted i Bladet omtales, har Kolding Afdeling den 14. Januar bestaaet i 25 Aar, og samtidig kan N. C. N i e l s e n fejre et saa sjældent Jubilæum som uafbrudt Medlem af Afdelingens Bestyrelse i samme Tidsrum.

Hvad N. C. har betydet for Kolding Afdeling gennem disse mange Aar lader sig vanskeligt overse, men en overordentlig stor Indsats har han præsteret. Ved Afdelingens Oprettelse valgtes han som dens første Kasserer og Aaret efter som dens Formand, en Post han beklædte i samfulde 13 Aar indtil 1920. Naar han dengang trak sig tilbage fra Formandsposten til en mere beskeden Stilling som Bestyrelsesmedlem var det for at give Plads for en Formand, der i Forbindelse med det nyoprettede Kontor kunde knyttes fastere til Organisationen.

Som Repræsentant for P. Blichers Papirfabrik i Kolding havde N. C. Lejlighed til at berejse hele Landet, hvorved han kom i Forbindelse med Medlemmer alle Vegne, og han blev en skattet Gæst ved Medlemsmøderne, thi N. C. var — og er — en jovial og vennesæl Mand, hvis jyske Lune er forbunden med en ypperlig Fortællerkunst. Det var derfor en Fest, naar N. C. efter Mødet læste Aakjær og Skjoldborg's Værker op eller gav Fortællinger til bedste af sit rige Forraad — litterært bevandret som N. C. er.

Navnlig Aakjær og Skjoldborg staar hans Hjerte nær, hvilket morsomt blev fremhævet i en Sang ved N. C.s 10 Aars Jubilæum som Formand, hvor det hed:

Naar han og Jepp' Aakjær de snakked' te' sammen
paa »Jenle« var »missel« en Fryd og en Gammen.
Jens Vejmand han grinte:
»Der har vi jo pinte N. C.!«

Intet Under at N. C. blev landskendt, saa meget mere som han ogsaa organisationsmæssigt tog livlig Del i Arbejdet. I 1908 indvalgtes han i Hovedbestyrelsen, hvor han sad i 10 Aar, og fra 1918 har han repræsenteret Jyderne i Repræsentantskabet.

Der skal betydelig mere lyrisk Sving til, end Underskriveren er i Besiddelse af for at karakterisere N. C. paa rette Maade, men heldigvis skal denne Opsats ikke være nogen Nekrolog. — N. C. er jo en ung Mand endnu, ikke fyldt 50. Jeg kan derfor slutte med paa Organisationens Vegne at sige N. C. Tak for de 25 Aar, Tak for den store Indsats i Arbejdet og for Trofastheden mod Ungdomsidealerne, hvortil jeg vil føje en personlig Tak for godt Kammeratskab og Venskab igennem Aarene. Og hertil føjer jeg Ønsket om, at Forbundet endnu i mange Aar maa kunne tælle N. C. blandt sine mange interesserede Medlemmer og fortsat i første Linie indenfor den Afdeling, hvor hans betydeligste Gerning er øvet.

Tak N. C. og til Lykke med Jubilæet.

J e n s J o h a n s e n.

Afdelingsjubilæerne.

Skanderborg Afdeling.

PAA GRUND af indtrufne Omstændigheder er Afdelingens Jubilæumsfest udsat fra den 4. Januar til Søndag den 18. Januar Kl. 8.

Festen afholdes paa Centralhotellet. Indbudt er Forretningsfører Jens Johansen, Hovedkasserer Julius Hansen samt Rejsesekretær Michael Nielsen. Forretningsføreren vil holde Festtalen.

Kolding Afdeling.

I Anledning af Afdelingens 25 Aars Jubilæum afholdes der en Festlighed Søndag den 11. Jan. paa Industriforeningen.

Til Festen er bl. a. indbudt Forretningsfører Jens Johansen Hovedkasserer Julius Hansen og Rejsesekretær Svend Rosendal.

Kolding Afdelings 25 Aars Jubilæum.

1906 — 14. Januar — 1931.

ENHVER, der har beskæftiget sig med Organisationsarbejdet iblandt Handels- og Kontormedhjælperne, ved, at det er et saare besværligt og brydsomt Arbejde, der kræver Energi og Taalmodighed for at give varige Resultater. Opbygningen af vort Forbund og Samlingen af det Medlemstal, Forbundet i Dag kan notere, har ikke været en Leg med Straa eller et Resultat, Organisationens Forkæmpere er kommet sovende til.



N. P. Andersen.

En Kendsgerning er det da ogsaa, at man Gang paa Gang har maattet begynde helt forfra paa Organisationsarbejdet i de fleste Byer. Det er kun meget faa af Forbundets Afdelinger, der ikke har været stiftet mindst to, men ofte flere Gange, inden det for Alvor lykkedes at faa Fodfæste for dens Eksistens.

Blandt de faa Afdelinger, som dette ikke er Tilfældet for, staar Kolding, som den 14. Januar kan fejre 25 Aars Dagen for sin Stiftelse. Hermed være dog ikke sagt, at Kolding Afdeling ikke har haft Vanskeligheder at kæmpe med eller ikke har kendt til trange Tider. Begge Dele har man kendt, og man har ogsaa i denne Afdeling været saa langt nede, at kun en usædvanlig Seighed og Vilje til Livet kunde føre over det døde Punkt.

Til al Lykke havde Kolding Afdelings trofaste Medlemmer netop denne jyske Seighed og Energi til at holde ud, hvad vi kan takke for, at Afdelingen red Stormen af og arbejdede sig op paany, saa den nu staar som en af Forbundets Grundpiller med et Medlemstal paa over 300 og ledet paa en dygtig og forsvarlig Maade. Kolding Afdeling har heldigvis altid haft den Lykke at have en Kreds af interesserede og dygtige Kolleger med i Arbejdet og blandt disse adskillige af de gennem Aarene mest fremtrædende indenfor Forbundet.

Saaledes kan vi af Formænd i Afdelingen nævne Johs. Petersen (nu i Aarhus), N. C. Nielsen, Axel L. Lorensen, Chr. P. Larsen og den nuværende Formand N. P. Andersen, der i fem Aar, før han valgtes til Formand, var Afdelingens Kasserer.

Af andre mere kendte Medlemmer blandt Kassererne kan nævnes C. Hammer, S. Andresen, S. Sejersen og P. Thomsen, og endvidere har kendte Medlemmer som Michael Nielsen, Jens Johansen, Johs. Grumstrup m. fl. tilhørt Kolding Afdelings Bestyrelse.

Hvad det historiske angaaende Afdelingens Oprettelse og senere Liv angaar er at bemærke, at Afdelingen selv i sin Midte har en Mand, der har gjort hele Felttoget med som Medlem af Bestyrelsen fra den første Dag, og da N. C. Nielsen — for ham er det naturligvis — selv er en ypperlig Skribent og Medhjælper-Historiker, vil vi desangaaende hellere bringe nogle Uddrag af det historiske Rids, som N. C. er fremkommet med i et lille nydeligt Jubilæumshefte, der er udsendt af Afdelingen, i Stedet for at give os til at konkurrere.

N. C. Nielsen skriver under Overskriften »Da vi startede —« følgende:

»En Dag i Begyndelsen af Aaret 1906 kunde man i Kolding-Bladene læse en Opfordring til Handels- og Kontormedhjælperne om at give Møde i Hotel »Kronborg«s Sal Søndag den 14. Januar, hvor Hovedkassserer Chr. Ingvoldsen fra Esbjerg vilde komme til Stede som Taler.

Dagen oprandt, og man var fra Indbydernes Side naturligvis noget spændt paa, hvorledes et saadant Møde skulde forløbe. — Man havde i nogle Aar haft en »Handels- og Kontoristforening«, der nærmest virkede som selskabelig og bestod dels af Principaler og dels af Medhjælpere; den havde Lokaler i Østergade 19, 1. Sal (Ejendommen, hvor nu Varehuset P. J. Schultz findes).

Primus motor i denne Forening var Konsul Kaalund, en i mange Maader fortræffelig Mand, der særlig i Arbejdet for Handelsskolesagen havde gjort et godt Arbejde; men i Medhjælperspørgsmaalet var han — Manden af den gamle Skole, — ret ensidig og stod uforstaaende overfor de nye Tanker og mere moderne Anskuelser, der var brudt frem.

Som ovenfor nævnt var Indlederen ved det for vor Forening grundlæggende Møde Centralorganisationens daværende Hovedkasserer, Bogholder Ingvoldsen. — Forbundet havde den Gang sit Hovedsæde i Esbjerg, og tillige var den daværende Formand for Centralorganisationen, Bogholder Åge Hyllested, Esbjerg, mødt, og deltog i Forhandlingen. — Mødet, der var besøgt af ca. 70 Medhjælpere og nogle Principaler, blev ret livligt. Paa Indbydernes Vegne bød Bogholder Johs. Petersen Velkommen, og efter det indledende Foredrag rykkede den gamle Handels- og Kontoristforenings Tilhængede frem — med Konsul Kaalund i Spidsen — og var meget betænkelige ved de nye revolutionerende Tanker, der var kommen frem paa Mødet.

Efter Forhandlingens Slutning tegnede ca. 30 Medhjælpere sig til Starten af en ny Forening i Tilslutning til Centralorganisationen, og Bogholder Johs. Petersen blev valgt til Formand.

— — —

Vor første Formand var en dygtig og energisk Forkæmper for Standen og tillige en noget ilter Natur, saa det hændte ikke saa sjældent, at der paa Møderne i Foreningens første Aar, hvortil vi af og til indbød den gamle Forening, indtraf skarpe Sammenstød. Paa et enkelt Møde gik det endog saa haardt til, at Handels- og Kontoristforeningens tilstedeværende Bestyrelsesmedlemmer demonstrativt forlod Salen med Konsulen i Spidsen, inden Mødet var sluttet.

— — —

Som det er gaaet i vor Organisations Afdelinger i andre Byer, saavel før som siden, saaledes gik det ogsaa her i Kolding: Efter at den første opblussende Interesse og Begejstringsvarme var kølnet, saa kom Reaktionen. Interessen sløvedes, Medlemstallet var dalende, ja, det var saa langt nede, at der ved en Generalforsamling lige kunde blive et »Ben« til hver af de mødte. Men der var dog en lille Flok, der stadig holdt ved, saa Situationen blev reddet, og Kolding er en af de faa Afdelinger, der har kunnet nøjes med at startes een Gang.

— — —

I Vinteren 1907 kom en ung Medhjælper til Byen, som blandt Medlemmerne hurtigt erhvervede sig Kælenavnet »Omvælteren«, og en ny Offensiv ved den personlige Agitation indlededes under hans Førerskab. Et Agitationsudvalg startedes og mødte hver Søndag Formiddag paa Axeltorvet og gik paa Husagitation — en Fremgangsmaade, der bragte gode Resultater. — Man tog Medlemmerne — bogstavelig talt — paa Sengen, selv om en og anden gnavent protesterede mod at blive forstyrret i Morgensøvnen, forskansede sig i Sengen og truede med at benytte Vandkandens Indhold til Afsvaling af de varme Agitatorer, der havde banet sig Vej op ad de mange Trapper og over Loftet for at finde Delikventen. Trods Protest fik han stukket et Indmeldelseskort ud, og Agitatorerne forlod som Regel ikke Værelset, før Kortet var udfyldt.

Det vil næppe forundre Nutidens Kolding-Medhjælpere, at »Omvælteren« i Dag beklæder Stillingen som vort Forbunds første Mand.

— — —

Fra Foreningens Ledelses Side har vi altid gennem Tiderne søgt at gøre H. K. M. F. til Stedet, hvor alle Medhjælperne, hvad enten de var yngre eller ældre, kunde føle sig hiemme, og hvor intet »Klikevæsen« kunde trives. For Handels- og Kontormedhjælperne er den Foreningen over alle Foreninger. Aarene, der er gaaet, har bragt baade Skuffelser og Sejre. Endnu er der et stort Arbejdsfeldt, inden vi faar alle Fagets Udøvere ind i Organisationen. Fra 30 Medlemmer i 1906 er vi ved 1931 gaaet frem til noget over 300.«

Hertil skal vi kun føje, at N. C. Nielsen, der var Kasserer det første Aar, derefter valgtes som Formand, en Post han beklædte i 13 Aar, hvorefter Afdelingen i 1920 oprettede fast Kontor med Axel L. Lorensen som Formand. I 1923 valgtes Chr. P. Larsen til Formand og N. P. Andersen til Kasserer, og i April 1928 valgtes Andersen tillige som Formand, idet han nu som delvis lønnet Tillidsmand bestrider begge Posterne.

Afdelingen har som antydet i Indledningen at denne Artikel altid hørt til Forbundets solide Støtter, og den kan i enhver Henseende staa som et tilstræbelsesværdigt Forbillede for en mønstergyldig ledet Afdeling. For dette gode Resultat og for Trofasthed gennem Aarene takker vi ved dette Jubilæum de Kolleger, som var med igennem de mange Aar, saavel som de, der senere er kommet til. Vi takker specielt N. C. Nielsen for hans Trofasthed og Kærlighed til Organisationen, og vi takker N. P. Andersen for hans dygtige Indsats i Arbejdet og hans udmærkede Ledelse. I samme Forbindelse takker vi ogsaa den nuværende Bestyrelses øvrige Medlemmer: Chr. P. Larsen, J. Fuglsang. C. A. Petersen, H. J. Andersen og C. L. Olesen for deres Virke i vor fælles Sags Tjeneste.

I 25 Aar har Ondt og Godt vekslet for Kolding Afdeling, men den har klaret sig gennem alle Skær og staar paa sin Jubilæumsdag stærkere end nogensinde.

Vort Ønske for Afdelingen er, at den paa samme Maade maa klare sig igennem det kommende Kvartsekel, og at den maa have Lykke til vedblivende i sin Midte at have dygtige, interesserede og vidtskuende Medhjælpere, som ikke viger tilbage for at gøre en Indsats i Organisationsarbejdet, som til Slut vil føre os frem til vort endelige Maal.

Jens Johansen.

Tanker ved Jubilæet.

Hvorfor er det nu saa vanskeligt at faa Handels- og Kontormedhjælperne organiseret. Ja nu bliver der jo nok sagt, at det var en kedelig Begyndelse paa en Jubilæumsartikel.

Men naar nu man læser Forhandlingsprotokollen, der er ført siden Afdelingens Stiftelse 1906, og ser det Arbejde, de forskellige Kolleger har udført for Organisationen i Tidernes Løb, hvad der er talt og skrevet og de Masser af Penge, der er brugt til Agitationen, da maa jeg trods en allerede begyndende Jubilæumsstemning tænke paa to Vers af vor Sang: Medhjælpere fra Butik og Kontor:

Se jer dog om! Se hvorhen det nu bær!
Se jer dog om! Af Tiden lær!
Vi kan vel fare med Læmpe,
men ej mod Tidsaanden kæmpe.

Naar nu vor Afdeling omkring Jubilæet har et Medlemstal af ca. 310, er det efter min Mening intet daarligt Resultat med Hensyntagende til vor »gamle, konservative Grænseby«, og vi senere Aars nye Kræfter maa først og fremmest takke disse Kolleger, der fra Begyndelsen havde det mest brydsomme Arbejde, og det kan siges, med dette Resultat vi er naaet til i Dag:

Eders Arbejde og Penge er ikke brugt forgæves. Men vi vil ikke nøjes med at takke, vi vil fortsætte Arbejdet; vi har nu bedre Betingelser end vore Kolleger havde for Aar tilbage.

Medlemmerne er nu ved at blive klar over: »Vi er ikke os selv nok«, dette hverken som Stand eller Organisation betragtet.

Vi maa, som Verset siger, ikke mod Tidsaanden kæmpe.

Vi maa tage alt i Betragtning, der kan gavne vor Organisation, saavel politiske Muligheder, som først og fremmest et mere fast Samarbejde med andre faglige Organisationer. Saaledes er andre faglige Organisationer bleven stærke, dette kan vi ogsaa blive. Forhaabentlig er denne Dag ikke fjern, at Medlemmerne i større Grad har forstaaet dette uden at tage Hensyn til den »Kærlighed«, vore faglige Modstandere ved visse Lejligheder lægger for Dagen.

Da naar vi snart dette, vi nu har arbejdet paa i 25 Aar.

Kolding, i December 1930.

N. P. Andersen.



Kolding Afdelings Bestyrelse.

Staaende fra venstre: *Chr. P. Larsen, J. Fuglsang* og *C. A. Petersen.*
Siddende: *N. C. Nielsen*, Næstformand, *N. P. Andersen*, Formand og Kasserer, *H. J. Andersen* og *C. L. Olesen.*

Lukkeloven er forelagt

Lørdagslukning Kl. 6. — Helaarlig Lukning Kl. 6, Fredag Kl. 7.

ONSDAG DEN 17. DECEMBER 1930 skete der en for Medhjælperbevægelsen historisk Begivenhed. Paa denne Dag forelagde nemlig Handelsminister C. N. Hauge det længselsfuldt ventede Lovforslag til Revision af Butikslukningsloven, hvori er indeholdte Forslag om Lukning af Forretningerne Lørdag Aften Kl. 6.

Historisk for os bliver denne Begivenhed derved, at man for første Gang i Danmark i Lovform forsøger at bryde den gamle Overlevering, at det skal være nødvendigt for Forretningerne i dette Land at holde flere Timer længere aabent om Lørdagen end de andre Hverdage, endskønt Bestræbelserne netop burde gaa i den modsatte Retning og indskrænke Arbejdstiden denne Dag til Fordel for en samlet Fritid for Butikspersonalet fra Lørdag Eftermiddag til Mandag Morgen.

Som vi var forberedt paa, er hele den tyrkiske Musik straks begyndt at spille op i den Anledning. Grossisterne og Detailhandlerne, der som oftest er ved at rive Øjnene ud af Hovedet paa hverandre, optræder nu Arm i Arm med bekymrede Miner for Publikum, og enkelte Overklassedamer, som selv har Tid nok til deres Raadighed til Indkøb eller som overlader Husholdningsindkøbene til deres Husassistenter føler sig ogsaa forpligtede til at udtale sig mod denne fornuftige Reform.

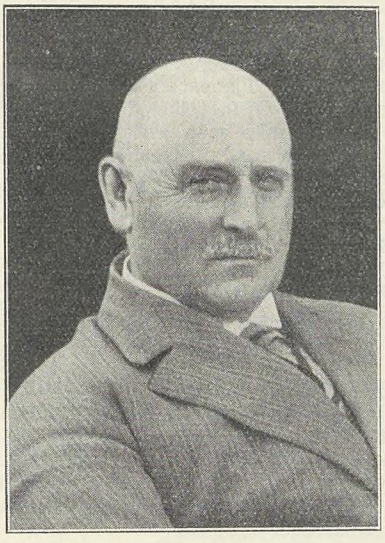

Handelsminister C. N. Hauge.

Der er ingen Grænser, hverken for Veltalenheden eller for smukke Argumenter, naar den tidlige Lørdagslukning skal bekæmpes, men vi savner dog stadig Begrundelse for, hvorfor en senere Lukketid om Lørdagen skal være nødvendig i Danmark, naar man ikke behøver den i Udlandet.

Naar man i Finland kan lukke om Lørdagen Kl. 5 eller i Sverige har Syvlukning paa alle Ugedage, naar man i flere norske Byer Aar efter Aar vender tilbage til tidligere Lørdagslukning om Sommeren (Kl. 3 og Kl. 5), naar adskillige engelske Byer har 1-Lukning Lørdag og adskillige hollandske 6-Lukning, saa kan vi ikke indse, at den danske Handelsstand vil spille Fallit, hvis vi indfører Lørdagslukning, eller at de danske Husmødre ikke skulde kunne indrette sig herpaa.

Iøvrigt har vi saa mange Udtalelser fra vor Kampagne baade af Husmødre og Købmænd om, at man udmærket kan slutte sig til vort Krav, saa vi ikke kan godkende de i Pressen nu fremkomne Udtalelser som noget gyldigt Udtryk for den store Del af de paagældende Parter.

Vi er selvfølgelig klar over, at vi kun staar ved et foreløbigt Maal ved Lovens Forelæggelse, og at der vil blive mobiliseret stærke Kræfter for at forringe Lovforslaget eller helt standse det.

Men vi giver derfor ikke op. Vi har rejst et Krav, som hele Danmarks Medhjælperstand fylker sig om, og vi taler i denne Sag paa hele Medhjælperstandens Vegne, selv om ikke alle staar i Organisationen.

Vi understreger imidlertid kraftigt, at jo stærkere Tilslutning, Organisationen faar fra Medhjælperne, jo større er Sandsynligheden for et godt Resultat, thi jo større bliver Frygten hos vore talrige Modstandere for at sidde vore Krav overhørig.

Derfor gaar Vejen til en Forkortelse af Arbejdstiden gennem Organisationen.

Hvad Forslaget indeholder.

Det forelagte Forslag til Lov om Lukketid for Butiker og Lagre m. v., som er Lovforslagets officielle Titel, fremkommer paa Grundlag af den Betænkning, som i Marts 1930 blev givet af et Udvalg, som Handelsministeren nedsatte under 23. September 1929. Udvalgets Formand var Kontorchef i Handelsministeriet Greve Ernst Moltke, og iøvrigt bestod det af 2 Medhjælperrepræsentanter, 5 Købmand, 2 Repræsentanter for Industri og Haandværk, 2 Repræsentanter for Kooperationen og 1 Repræsentant for Forbrugerne.

Udvalgets Indstilling var enstemmig paa alle Punkter undtaget et, Lørdagslukningen, hvor 6 Medlemmer foreslog Kl. 6, 6 Medlemmer Kl. 8 og 1 Medlem Kl. 9.

Ministeren har i sit Forslag fulgt det førstnævnte af de 3 Mindretal og foreslaar Lukning Kl. 6 Lørdag Aften. Iøvrigt følger han paa alle Omraader, der berører os, Udvalgets Forslag.

I § 1 foreslaas det desuden, at Lukketiden paa Ugens første fire Hverdage skal være Kl. 6 hele Aaret rundt. Den nuværende meningsløse Bestemmelse, at der om Sommeren først lukkes Kl. 7, er saaledes bortfaldet, hvormed et af vore Krav er opfyldt. Af Principalerne vil dette sikkert ogsaa blive hilst med Tilfredshed. Langt den overvejende Del af disse er nemlig ogsaa stemt for 6-Lukning om Sommeren, men ofte strandede en frivillig Ordning herom paa enkelte uvillige Handlende, hvorved en enkelt kunde forhindre, hvad alle andre Forretningsdrivende var enige om.

I Forslagets § 3 fandtes tidligere nogle ret indviklede Bestemmelser om Bagere, Kagebagere samt Brød- og Mælkeudsalg.

For disse er foreslaaet nogle Ændringer, hvorefter Bagere og Kagebagere maa holde aabent til Kl. 8 Aften som hidtil de fem første Ugedage, medens de om Lørdagen skal lukke Kl. 7 mod nu Kl. 9. Medens Bagerne fremtidig paa Helligdage skal lukke Kl. 7 mod før Kl. 8, skal Kagebagere paa Helligdage lukke Kl. 11 Formiddag mod før Kl. 4 Eftmd.

Brød- og Mælkehandlere, der nu maa holde aabent til Kl. 4 Søndag Eftermiddag, skal fremtidig lukke Kl. 11; det samme skal Blomsterhandlere, hvis Forretningen da ikke ligger i Nærheden af et Sygehus eller en Kirkegaard, da de saa maa holde aabent i Besøgstiden.

Den nugældende Lovs mange Undtagelsesbestemmelser fra den almindelige Lukketid er blevet en Del simplificeret. Det foreslaas nu, at Butikerne maa holde aabent til Kl. 9 Aften den sidste Fredag og Lørdag før Pinse samt fra Kl. 4—9 den sidste Søndag før Jul.

Bortfaldet er den nu ogsaa forældede Bestemmelse om at holde Butikerne aabent den første Søndag i Maj og November, den første Søgnedag i de samme Maaneder samt Torsdag før Pinse til Kl. 9 og den næstsidste Søndag før Jul.

Hvad iøvrigt Julelukningen angaar, skal vi oplyse, at Ministeren har fulgt Udvalget i et Kompromis om Lukning Kl. 2 Juleaftensdag. Nu lukkes der Kl. 4, medens Forbundet havde krævet Kl. 12. Handelsministeren tilkendegav ved Forelæggelsen af Forslaget sin Sympati for Lukning Kl. 12 og udtalte Haabet om, at dette maatte blive gennemført under Forslagets Behandling.

Udover disse Bestemmelser foreslaas det at udvide Ansvaret for Lovovertrædelser til ogsaa at omfatte Køberne, der ofte frister Købmanden til Lovovertrædelser og Handel ud af Bagdøren. Vi finder dette ret og rimeligt, og haaber at det vil medvirke til en bedre Overholdelse af Loven. Bøderne for Købmændene er forhøjet til 50—500 Kr. og for Køberne fastsat til 10—50 Kr. Loven er foreslaaet til Ikrafttræden den 1. Oktober 1931.

Vi takker Handelsminister Hauge for hans Forslag, der dækker det Standpunkt, som Forbundets Repræsentanter har indtaget i Lukkelovsudvalget og hilser med Glæde Forslagets Fremkomst. Det, der opnaaedes i Udvalget, var et Kompromis, som ikke helt opfyldte vore Krav, men vore Repræsentanter gik med dertil for at søge naaet et Skridt fremad i den rigtige Retning.

Vi sætter da vor Lid til, at Behandlingen paa Rigsdagen vil føre til et for os godt Resultat, og vi vil fortsætte vort Arbejde for Opnaaelse heraf, men vil dog til Slut atter paapege, at vi aldrig kan forvente at føre vore Krav frem til fuld Sejr, hvis Medhjælperne ikke staar bag ved dem som Medlemmer af Organisationen. Enkeltvis betyder vi intet, samlede er vi en Magt, hvis Indflydelse rækker vidt.

Lønningskommissionens Betænkning.

Forringelse af de lavestlønnedes Forhold. — Forhøjelse af Pensionsbidraget. Nedsættelse af Stedtillægget.

STRAKS efter Ministeriets Udnævnelse i 1929 nedsattes en Kommission til Udarbejdelse af Forslag til Revision af Loven om Statens Tjenestemænd. Kommissionen fik til Opgave at gennemgaa Tjenestemandslovens almindelige Bestemmelser, og til disse forelaa saadanne Ændringer, som indvundne Erfaringer maatte have vist ønskelige. Specielt ønskedes overvejet Spørgsmaalet om Indførelse af Voldgiftsret samt om tekniske Spørgsmaal burde inddrages under Forhandlingsrettens Regler.

Endvidere overdroges det Kommissionen at gennemgaa Lønningsreglerne for de enkelte Styrelsesgrene og at undersøge, om der burde foretages Ændringer i de forskellige Tjenestemandsklassers lønmæssige Placering, ligesom det under dette Arbejde ønskedes overvejet, om Avancementsforholdene i de enkelte Etater havde en til Formaalet svarende tilfredsstillende Karakter, og hvilke Foranstaltninger, der i modsat Fald burde bringes i Anvendelse.

Kommissionen har senere faaet overdraget enkelte andre Spørgsmaal til Overvejelse. Den bestod af 16 Medlemmer med Lønningsraadets Formand, Departementschef K. H. Kofoed som Formand. Regeringen udpegede foruden Formanden 4 Medlemmer, 6 valgtes af Rigsdagen, og endvidere blev Tjenestemandsorganisationerne anmodet om at udpege 5.

1. Betænkning.

Kommissionen sluttede den 26. November 1930 første Del af sit Arbejde og afgav en ganske enstemmig 1. Betænkning, hvortil kun af Venstres og de Konservatives Repræsentanter var stillet to Ændringsforslag, der angik Tjenestemændenes Organisations- og Forhandlingsret og gik ud paa at forhindre Tjenestemandsorganisationernes Tilknytning til De samvirkende Fagforbund samt at aabne Adgang til at give mere end en Organisation i hver Styrelsesgren Forhandlingsret.

Da Lønningskommissionens Forslag paa visse Omraader vil kunne faa Interesse for vore Medlemmer, specielt vore kommunalt ansatte Kolleger, og komme til at spille en Rolle ved de fremtidige Forhandlinger med Kommunerne og muligvis ogsaa med private Firmaer, skal vi ganske kort bringe nogle Oplysninger fra den foreliggende omfangsrige Betænkning, der er et Værk paa ikke mindre end 448 Sider. Vi skal dog nøjes med at fremdrage de Forhold, der kan tænkes at faa praktisk Betydning for de af os repræsenterede Medlemmer.

Spørgsmaalene om Voldgift og teknisk Samraad skal vi lade ude af Betragtning og særlig vende os til Kommissionens Forslag angaaende Lønplaceringen og Forbedring af Avancementsforholdene.

Disse Opgaver synes Kommissionen at have taget paa den Maade, at man i særlig Grad har lagt Vægt paa at forbedre de højere Tjenestemænds Forhold — paa Bekostning af de laveres.

For de højere Tjenestemænds Vedkommende har der saaledes fundet Forhøjelser Sted, der i Betragtning af de øvrige stedfundne Ændringer virker ret betydelige, ligesom der er foreslaaet talrige Omplaceringer til højere Lønklasser for disse Tjenestemænds Vedkommende.

Men dette er i høj Grad sket paa Bekostning af de lavest lønnede.

Aspiranter.

Saaledes har Kommissionen foreslaaet indført en Aspirantordning, hvorom kan oplyses, at ingen fremtidig kan blive ansat som Tjenestemand før sit fyldte 24. Aar, og før Vedkommende har været Aspirant i mindst 2 Aar, medens Ansættelsen som Kontorist hidtil kunde ske ved 20 Aars Alderen efter 1 Aars Prøvetid.

Lønnen for disse Aspiranter maa efter Forslaget højst udgøre 80 pCt. for Aspiranter under 21 Aar og højst 90 pCt. for Aspiranter over 21 Aar af den normerede Tjenestemandsstillings Løn, hvorved forstaas Grundløn med de Tillæg, der ydes. Dette vil atter betyde en samlet Løn af højst 1734 Kr. for Aspiranter under og højst 1940 Kr. for Aspiranter over 21 Aar, bosiddende i København, og henholdsvis 1686 Kr. og 1897 Kr. i de største Provinsbyer.

Kommissionen udtaler om dette Forslag, at det er dens Opfattelse, at lige saa vel som det er naturligt at kræve en nogenlunde moden Alder for at faa Adgang til Tjenestemandsstillinger, er det rimeligt, at der kræves en passende Prøvetid.

Man regner med, at Staten i en betydelig Del af Bundstillingerne kan gaa over til at antage Personalet i en yngre Alder og — lige saa vel som de frie Erhverv — kan tage den Fordel, som ligger i gennem nogle Aar at beskæftige de Unge til en forholdsvis lavere Løn.

Da Aspiranttid og Minimumsalder i en Række Tilfælde vil udskyde Tidspunktet for Opnaaelse af Alderstillæg, mener man, at den foreslaaede Foranstaltning, naar den til sin Tid er fuldt gennemført, vil betyde en Besparelse for Staten paa ca. 1,6 Mill. Kr., — som de lavest lønnede altsaa maa afgive.

Anvendelse af Ikke-Tjenestemænd.

I Forbindelse hermed har Kommissionen drøftet Spørgsmaalet om Anvendelse af Ikke-Tjenestemænd i Statens Tjeneste.

Man slutter sig, hvad angaar Spørgsmaalet om, i hvor stor Udstrækning Staten bør benytte Personer i ikke pensionsgivende Stillinger ved Siden af de i Tjenestemandsstillinger ansatte, til tidligere Kommissioners Opfattelse, der fastslaar som en ufravigelig Regel, at der ikke maa antages flere i de enkelte Styrelsesgrene, end man med Sikkerhed kan gaa ud fra, at der er Brug for under fuldt normale Arbejdsforhold, og at det Personale, der er Brug for under tidsbegrænsede Stigninger i Arbejdsmængden, bør lønnes af Bevillinger paa Medhjælpersummer eller med Konjunkturløn.

Lønbestemmelserne.

Hvad Lønplaceringen for de egentlige Tjenestemænd angaar kan anføres, at der er foreslaaet følgende Grundlønninger for

Kontoristen. Begyndelseslønnen er hævet fra 1320 Kr. til 1500 Kr., men de kan fremtidig først blive ansat som Kontorister i en Alder af 24 Aar og efter mindst 2 forudgaaende Aars Aspiranttjeneste (før 20 Aar og 1 Prøveaar). Slutlønnen forhøjes fra 2040 Kr. til 2220 Kr. (Stigning 6 Tillæg — hvert 2. Aar — à 120 Kr.), saaledes at Slutlønnen først opnaas ved 36 Aars Alderen.

Af Kontorister er der normeret 1118. Efter mindst 3 Aars Tjeneste som Kontorist kan Ansættelse ske som

Kontorassistent, af hvilke der normeres 687. Begyndelseslønnen for disse er hævet fra 1800 Kr. til 2160 Kr., hvorimod Slutlønnen er nedsat fra 3000 Kr. til 2880 Kr. Tidligere blev der til Kontorassistenter ydet 4 Tillæg à 300 Kr., nu foreslaas der 3 Tillæg à 240 Kr. — hvert 3. Aar.

Endelig er der nyoprettet nogle Avancementsstillinger, der benævnes

Kontorfuldmægtige. Avancement hertil sker fra Kontorassistenter med særligt betroet Arbejde.

Begyndelseslønnen er fastsat til 2550 Kr., og der ydes 4 Tillæg à 300 Kr. — hvert 3. Aar, — saaledes at Slutlønnen efter 12 Aars Forløb bliver 3750 Kr.

Kommissionen betoner dog stærkt, at Avancement til Kontorfuldmægtigstillinger, — af hvilke der kun normeres 55, — ikke bør ske ud fra anciennitetsmæssige Hensyn, men der bør i hvert enkelt Tilfælde finde en Udvælgelse Sted efter Kvalitet blandt de paagældende Kontorassistenter, ligesom man i visse Tilfælde bør kunne antage Folk udefra med særlige Kvalifikationer i Bogholderi, Revisionsarbejde m. v.

De foreslaaede Løntillæg er dog ikke Nettobeløb. Dels formindskes nemlig Stedtillægget med fra 12—18 Kr. aarlig, og dels forhøjes Pensionsbidraget fra 3—5 pCt. Forhøjelsen af Pensionsbidraget antages at ville give en Besparelse for Staten paa 2,7 Mill. Kr.

Stedtillæg og Reguleringstillæg.

Som nævnt nedsættes Stedtillægget med mindre Beløb, men det opretholdes iøvrigt i samme Form som nu, saaledes at det deles i 5 Kategorier paa henholdsvis 480 Kr., 432 Kr., 318 Kr., 228 Kr. og 108 Kr. Nedsættelse anslaas til en Besparelse af 470,000 Kr.

Dyrtids- og Konjunkturtillægene er foreslaaet sammendraget til et saakaldt Reguleringstillæg, som skal reguleres en Gang aarlig paa Basis af et særligt beregnet Udgiftstal. Reguleringen vil iøvrigt ske efter samme Regler som nu. Tillæget falder i 3 Klasser:

a) Gifte Mænd og andre Forsørgere erholder det fulde Tillæg, hvis Størrelse er afhængig af Lønnens Størrelse.

b) Ikke-Forsørgere over 40 Aar erholder 2/3 heraf, medens tidligere ugifte over 35 Aar erholdt Halvdelen.

c) Alle andre under 40 Aar (tidligere 35 Aar) erholder 1/3 af Tillæget.

Reguleringstillæget er anslaaet til at give den samme Udgift for Staten som Dyrtids- og Konjunkturtillæget nu. Det vil være helt bortfaldet, naar Udgiftstallet gaar under 1907 Kr., hvilket svarer til Pristallet 124.

Pensionsordningen.

Hvad Pensionsordningen angaar, er det allerede nævnt, at Tjenestemændenes Bidrag til Pensionen forhøjes fra 3 til 5 pCt. af Lønnen, heri dog ikke medregnet Sted- og Reguleringstillæg.

Endvidere er indført en Bestemmelse om, at ingen, der er fyldt 40 Aar, kan faa Ansættelse i pensionsgivende Stilling. Nogen saadan Maksimumsalder har ikke tidligere eksisteret for Statstjenestemænd, hvorimod den kendes i adskillige Kommuner.

Pensionsalderens Indtræden er forhøjet fra 30 til 35 Leveaar, og samtidig er der indført en Karenstid for Adgangen til at blive pensionsberettiget, idet dette fremtidig er afhængig af 5 Aars Tjenestetid i pensionsgivende Stilling efter det fyldte 30. Aar.

Endelig skal det nævnes, at højeste Pensionssats er forhøjet fra 40/60 af Lønnen til 42/60, der opnaas ved det 62. Leveaar. Merudgiften for Staten herved anslaas til 1,1 Mill. Kr.

Saaledes ser i Hovedtrækkene de Forslag ud, som Lønningskommissionen stiller for de Grupper, der specielt interesserer os. Til Slut skal vi nævne, at Kommissionen anslaar Merudgifterne ved de foreslaaede Lønforhøjelser og Pensioner til 7,250,000 Kr., hvortil kommer Folkeskolens Lønninger m. v. 640,000, ialt 7,890,000 Kr., medens Besparelserne stiller sig saaledes:

Pensionsbidragets Forhøjelse	2,670,000 Kr.
Stedtillægget	470,000 »
Aspirantordningen	1,600,000 »
	4,740,000 Kr.

Betænkningens Modtagelse.

Endskønt Betænkningen som nævnt er enstemmig, saaledes at ogsaa Tjenestemændenes Repræsentanter har tiltraadt de foreslaaede Ændringer, er den dog blevet modtaget med Skuffelse, og der har rejst sig en stærk Opposition paa saavel Sølvsnorenes som Guldsnorenes Kongresser. Kritiken har navnlig været rettet imod, at Løntillægene er for smaa, samt imod Nedgangen i Stedtillægget og Forhøjelsen af Pensionsalderen.

Man har derfor paalagt Ledelsen at optage Forhandlinger med Regeringen om Ændringer af disse Forhold.

Da Betænkningen paa forskellig Maade vil kunne faa Indvirkning paa vore Medlemmers Forhold og paa fremtidige Forhandlinger, navnlig med Kommunerne, er der blevet afholdt et Fællesmøde mellem Forbundets Forretningsudvalg og Kommunale Kontorfunktionærers Fællesklubs Bestyrelse, hvor man tog Stilling til Betænkningen. Angaaende Mødet er der udsendt følgende:

Vor Stilling.

I Anledning af Offentliggørelsen af Lønningskommissionens Betænkning afholdtes der Søndag den 28. December i København en Fælleskonference mellem Dansk Handels- og Kontormedhjælperforbunds Forretningsudvalg og Bestyrelsen for den under Forbundet staaende landsomfattende Fællesklub af kommunale Kontorfunktionærer.

Paa Konferencen drøftedes Kommissionens Forslag indgaaende med specielt Henblik paa Kontorpersonalet og Forholdene for de Tjenestemandsgrupper, hvis Vilkaar i særlig Grad vil kunne sidestilles med de Medhjælpergrupper indenfor Kommunerne og i visse private Foretagender, som Forbundet repræsenterer, og Konferencen vedtog herom at rette en Henvendelse til Regeringen samt at bemyndige Forbundets Forretningsudvalg til at foretage eventuelle videre fornødne Skridt vedrørende denne Sag.

Engageringsbureauet i Larsbjørnsstræde.

En opsigtsvækkende Frifindelsesdom.

SOM tidligere meddelt blev Indehaveren af Engageringsbureauet i Larsbjørnstræde 24, »Direktør« Ove Frode Hansen, ved Byretten idømt 100 Dages Fængsel paa sædvanlig Fangekost for Engageringssvindel.

»Direktøren« appellerede imidlertid Sagen til Landsretten, der til almindelig Overraskelse har afsagt en Frifindelsesdom. I Præmisserne hertil hedder det, at »selv om en Del af de Pladssøgende har ment først at skulle betale de 10 pCt. efter Modtagelsen af første Maaneds Løn, og en enkelt vil hævde slet intet at have opfattet om Betaling af mere end Indskrivningsgebyret, findes det dog efter samtlige foreliggende Omstændigheder betænkeligt imod Tiltaltes Benægtelse at anse det godtgjort, at han ved ligefrem urigtige Foregivender har bevæget de Pladssøgende til at underskrive Blanketterne. Rent bortset fra, at nogle af de Pladssøgende ikke har undersøgt Blanketterne eller det i Kontoret opslaaede Reglement for Pladssøgende, burde Pladssøgende, naar de dog har forstaaet, at de senere — hvis Plads opnaaedes — skulde betale en yderligere Afgift af 10 pCt., selv have sikret sig bestemte klare Oplysninger om disses Betaling.

Med Hensyn til, at der er indrykket Annoncer om Pladstilbud, hvor Pladsen allerede var besat, har Tiltalte forklaret, at dette i de enkelte Tilfælde, der er paavist, dels skyldes, at der var tegnet flere Annoncer angaaende Pladsen, dels at det angik ganske almindelige Pladser, som enhver Forretning af samme Art som hans, maa have Pladssøgende liggende for straks at kunne imødekomme Pladstilbud.

Selv om Tiltalte efter det oplyste burde have anvendt en tydeligere Maade at gøre de Pladssøgende opmærksomme paa deres paatagne Forpligtelser, findes det efter alt foreliggende betænkeligt at anse Tiltalte skyldig i bedragerisk Forhold, og han vil derfor være at frifinde.

Sagens Omkostninger for begge Retter betales af det Offentlige.«

Disse Præmisser er paa adskillige Punkter meget ejendommelige. For det første blev det under Byretsdommen bl. a. oplyst, at »Direktøren« benyttede den Fremgangsmaade at sende sin Medhjælper ned til en Automattelefon for at ringe til sig om en fingeret Plads i det Øjeblik, en Medhjælper søgte en Plads, hvad vi dog synes er lovlig meget paa den gale Side af Stregen. Dernæst forekommer det ejendommeligt, at det tilkommer de Pladssøgende at sikre sig klare og bestemte Oplysninger om Afgifterne, medens det dog efter almindelig Opfattelse maa paahvile den, der skal indkassere Beløbet at sørge herfor i Stedet for at opstille Regler og give Oplysninger, der kan virke til at bondefange de paagældende.

Hele Engageringssvindelen i Larsbjørnstræde er efter almindelig Opfattelse saa oplagt Svindel, at Landsretsdommen ikke kan andet end betragtes som et Slag i Ansigtet paa al Retsbevidsthed.

Ud fra denne Opfattelse har Dansk Handels- og Kontormedhjælperforbund indgivet Begæring til Justitsministeren om Sagens Appel til Højesteret.

Til vor store Overraskelse har Justitsministeren imidlertid afslaaet Begæringen, da der »ikke er tilstrækkelig Grund til at tillade Anklagemyndigheden at paaanke Dommen.«

Vi føler os ikke overbevist om,at Justitsministeren i denne Sag er helt i Kontakt med den offentlige Mening, der vanskeligt forstaar, at det »ikke er tilstrækkelig Grund til at paaanke Dommen,« at de Arbejdsløse snydes og bedrages af Svindlere af Ove Frode Hansens Type

Men efter dette har vi intet andet at gøre end med fordoblet Kraft kræve Lovforanstaltninger gennemført, der kan sætte en Stopper for denne uhyggelige Svindlergeschäft, thi det vilde dog være en Skandale, om denne og andre »Engageringsforretninger« ret længe skulde have Lov til at fortsætte med den Autorisation fra Domstolenes Side, som Frifindelsesdommen forlener dem med.

Ved Pladsskifte.

»Medlemmerne bør, forinden nyt Engagement indgaas, rette Henvendelse til Formanden i den By, hvor Pladsen skal tiltrædes. Findes ingen Afdeling paa Pladsen, rettes Henvendelsen til Hovedkontoret.«

(Vedtagelse af Kongressen 1925).

Lommebogen

Der findes endnu et lille Restoplag af den fortræffelige Medhjælper-Lommebog, indeholdende 274 Sider oplysende Stof og et Væld af nyttige Oplysninger.

Prisen er kun Kr. 1,75 i smukt, bøjeligt Skind, og Bogen faas i alle Afdelinger.

Ingen organiseret Medhjælper kan undvære Medhjælper-Lommebogen i

1931

En faglig Sejr i Norge.

VORT NORSKE BRODERFORBUND, Norges Handels- og Kontorfunksjonærers Forbund har fornylig vundet en faglig Sejr i en Konflikt, der var opstaaet med Kooperationen, repræsenteret i Forsikringsselskabet »Samvirke«, »Norges Kooperative Landsforening« og »Oslo Samvirkelag.«

Med Forsikringsselskabet »Samvirke« førtes tidlig paa Efteraaret Forhandlinger om Oprettelse af Overenskomst, men det lykkedes ikke at komme til Enighed, idet Samvirkes Forhandlere ikke vilde imødekomme Kravene om Lønninger for voksne Personer.

Samtidig var Overenskomsten med »Norges Kooperative Landsforening« blevet opsagt af Forbundet og nyt Forslag fremsendt, men heller ikke her kunde der opnaas Enighed, antagelig fordi Lederen af Forhandlingerne førtes af samme Person, som repræsenterede »Samvirke« ved førstnævnte Forhandling.

Da en af Landsorganisationen og Landsforeningens Fælleskomitè forsøgt Mægling ikke førte til Resultat, iværksattes Strejke den 11. November hos de to Selskaber.

I Mellemtiden var der optaget Forhandlinger om Fornyelsen af Overenskomsten med et tredje kooperativt Selskab, Oslo Samvirkelag, men ogsaa disse strandede, og Konflikt blev varslet til Ikrafttræden den 18. November

Nu tog Arbejdernes faglige Landsorganisation imidlertid Sagen op og foreslog begge Parter at lade Tvistighederne afgøre ved frivillig Voldgift, hvilket man fra begge Sider tilsluttede sig. Den bebudede Arbejdsstandsning blev annulleret, og de to Konflikter hævede.

I »Handels- og Kontorfunksjonæren« for 1. December berettes det nu, at Voldgiftsretten har afsagt Kendelse i to af de foreliggende Sager, og Afgørelsen gaar i begge Tilfælde i Medhjælpernes Favør.

For »Norges Kooperative Landsforening«s Vedkommende imødekommes Kravet om en Begyndelsesløn for udlærte mandlige Medhjælpere paa 260 Kr. og for kvindelige Medhjælpere paa 225 Kr. efter 5 Aars Øvelse. Skalaens Slutløn fastsættes til 315 Kr. for Mænd og 255 Kr. for Kvinder, hvilket ligger 15 Kr. under Forbundets Krav og adskilligt over Selskabets Tilbud, samt 325 Kr. for Lagerspeditører.

I Kendelsen om »Oslo Samvirkelag« fastsættes Lønninger for Mænd efter 3 Aars Øvelse til 220 Kr. stigende til 320 Kr. og for Kvinder ligeledes fra 220 Kr. stigende til 290 Kr. Her har Voldgiftsretten nedsat den af Forbundet krævede Begyndelsesløn med 15 Kr., men tiltraadt den krævede Slutløn.

Kendelsen angaaende Forsikringsselskabet »Samvirke« foreligger endnu ikke, men allerede de to afsagte Kendelser betyder en Sejr for de af vort Broderforbund forfægtede Synspunkter — en Sejr, som vi paa det hjerteligste gratulerer med.

Agitationen.

Agitationsmøder.

Som meddelt i sidste Nummer fortsatte Sekretær Viggo Pedersen som Taler ved en Række Agitationsmøder i Jylland, til Aarhus, Horsens, Aalborg og Randers, og disse Møder var ligesom de foregaaende særdeles velbesøgte og livlige.

Mødet i Aarhus den 24. November havde samlet op imod 300 Tilhørere. Hovedtalerne var Byraadsmedlem Leonhard Hansen og Viggo Pedersen og i Tilknytning hertil havde Afdelingens Formand Michael Nielsen Ordet. Mødet efterfulgtes af flere Indmeldelser.

I Horsens var der ca. 100 Tilhørere. Diskussionen drejede sig om Forbundets faglige Arbejde med Henblik paa at faa rejst Lønsag overfor et Firma i Byen.

Dernæst fulgte et rask Møde i Aalborg, hvori ligeledes omkring 100 Mennesker deltog. Mødet oplivedes af to meget ungdommelige Kommunister, der dog ikke havde ubetinget Succes med deres Udtalelser.

Mødets direkte Resultat blev Indmeldelse af 10 Medhjælpere fra et enkelt Firma, og senere er fremkommen flere Indmeldelser som Følge af Mødet.

Det mest interessante af Møderne afholdtes i Randers, hvor omkring 125 Medhjælpere var mødt frem. Mødet blev interessant derved, at vi der for første Gang kom til at staa overfor en Repræsentant for det unge Højre, som jo har paabegyndt en særlig Agitation blandt Medhjælperne.

Den paagældende Repræsentant, Kommis Beck rettede en Kritik imod Forbundets Fremgangsmaader, men blev kraftigt imødegaaet af Indlederen samt Afdelingens Formand Johs. Jensen og andre Talere.

Ogsaa disse Møder understreger, at der i Øjeblikket er Jordbund for at komme Medhjælperne i Tale og Røre om Organisationsspørgsmaalet, hvilket bør føre til, at Afdelingerne i det nye Aar foranstalter Agitationsmøder og tager kraftigt fat paa Agitationen.

Den konservative Agitation.

Den konservative Ungdomsforenings bebudede Agitationskampagne blandt Handels- og Kontormedhjælperne blev indledet i Thisted ved et Møde den 10. December.

Indbydelsen der fremkom som Annonce, havde en saa ejendommelig Form, at vi synes den fortjener at kendes i større Kredse. Den saa saaledes ud:

Den konservative Ungdomsforening

for Vesthimmerland afholder Medlemsmøde paa Mikkelsens Hotel, Løgstør, Onsdag den 10. ds. Kl. 8 Aften. Bogholder Mailand Christensen, Korsør, taler om Handels- og Kontormedhjælperspørgsmaalet.

Efter Foredraget Dans.

Medlemmer af den konservative Vælgerforening samt Handelsforeningen indbydes.

Bestyrelsen.

Ejendommelig er det, at Handelsforeningens Medlemmer, altsaa Principalerne indbydes til Mødet, Medhjælperne derimod ikke, hvorimod de afvises, saaledes som det er sket. Fra vor Afdelings Side blev det meddelt Foreningen, at Afdelingen vilde stille paa Mødet med en Taler, hvis man blev indbudt, saaledes at Spørgsmaalet kunde blive belyst fra begge Sider, men dette blev afvist. Man ønsker aabenbart ikke Harmonien forstyrret. Som det fremgaar af Annoncen sluttede Mødet med Dans, og muligvis var man bange for, at den skulde gaa i Vasken, hvis der blev Diskussion. Man har vel et Ansvar!

Mødet er ikke blevet refereret i Dagspressen, men man maa jo haabe, at Deltagerne har moret sig godt.

Det næste konservative Møde afholdtes i Randers som et Diskussionsmøde mellem Ungdomsforeningen og Afdelingen.

Mødet overværedes af ca. 150 Medhjælpere. Den konservative Taler Bogholder Mailand Christensen, Korsør, indledede med at anerkende Forbundet, som han fandt fuldtud berettiget, ligesom han fandt de af den opnaaede Resultater anerkendelsesværdige. Han kritiserede derimod Forbundets „politiske" Indstilling og ønskede Medhjælperne betragtede som en Mellemklasse — ikke som egentlige Lønarbejdere paa Linie med Arbejderklassen.

Fra Forbundets Side talte Sekretær Michael Nielsen, Aarhus, der takkede for Anerkendelsen og uddybede Forbundets Arbejde for Medhjælperstanden, idet han imødegik Indlederens Betragtning angaaende Forbundets politiske Indstilling. Det er kun naturligt, udtalte han, at Forbundet søger Støtte hos de øvrige Arbejderorganisationer og hos det eneste Parti, der er villig til at støtte os i Bestræbelserne paa at tilvejebringe taaleligere Kaar for Medhjælperne som Stand og Samfundsborgere. Han sluttede med en Opfordring til Indmeldelse i Organisationen.

I Diskussionen deltog Købmand Clausen, Kommis Beck, Hammel og Indlederen fra konservativ Side, og Johs. Jensen, Forretningsfører Els. Nielsen og Michael Nielsen fra Forbundet.

Der kan sikkert ventes lignende Møder i det nye Aar. Vi opfordrer Afdelingerne til at være vaagne.

Kortere Arbejdstid.

I Anledning af Lukkelovens Fremsættelse paa Rigsdagen lod Forbundet fremstille og i Dagene før Jul over hele Landet uddele 30,000 Eksemplarer af en Pjece: Kortere Arbejdstid for Butiksmedhjælpere, hvori Arbejdstidsspørgsmaalet omtales i Forbindelse med Lovforslaget og Konventionen om Medhjælpernes Arbejdstid.

Tillige udsendtes en Fællesartikel til alle Landets Blade, hvori samme Spørgsmaal berørtes, Artiklen har fundet Optagelse i en Række, væsentlig socialdemokratiske Blade. Som man ser, er det hovedsalig disse man maa støtte sig til, thi fra konservativ Side kan Støtte ikke forventes.

Honnør-Liste.

Medlemstilgangen i November Maaned blev paa 235 Nyindmeldelser, et ikke daarligt Resultat. Der var i November og December mere Flugt over Orgitationen og paa samme Maade maa vi fortsætte i det nye Aar, saa vi kan naa den samme Fremgang som i Fjor.

Honnør-Listen for de enkelte Afdelinger ser saaledes ud:

København	62	Indmeldelser
Aarhus	16	»
Kolding	12	»
Horsens	11	»
Randers	11	»
Struer	11	»
Odense	10	»
Holstebro	9	»
Ringkøbing	9	»

Dernæst havde Esbjerg 8 Indmeldelser, Næstved 6 og Fredericia, Køge, Nakskov samt Vejle hver 5.

Vi bringer disse Afdelinger en Tak for de opnaaede Resultater, og opfordrer alle Afdelinger til at fortsætte Kappestriden. Hvem kommer paa Listen næste Gang?

Løbende Konflikter.

Med nedennævnte Firmaer er Organisationen i Konflikt, hvorfor Firmaerne er blokeret for Tilgang af Arbejdskraft:

Danske Købmænds Handels A/S, Strandvej 47, København.
A/S Axel Prip's Skefabrik, Augustagade 25, København.

Forinden Forholdene hos disse Firmaer maatte være ordnede paa en for os og vore paagældende Medlemmer tilfredsstillende Maade, er det forbudt vore Medlemmer at modtage Plads i disse.

Jens Johansen.

Rejseunderstøttelser for unge Handelsmænd.

Statsstipendier.

MINISTERIET for Handel- og Industri meddeler, at der ved Finansloven for Finansaaret 1931—32 forventes bevilget et Beløb af 10,000 Kr. til Rejseunderstøttelser til unge Handelsmænd til videre Uddannelse i Udlandet.

Ansøgning om saadan Understøttelse, stilet til Ministeriet for Handel og Industri, maa være Ministeriet i Hænde inden 1. Marts 1931. Ansøgningen maa være ledsaget af et omhyggeligt udfyldt Skema, der erholdes ved skriftlig eller mundtlig Henvendelse til Ministeriet; Skema kan ogsaa rekvireres fra Forbundets Hovedkontor, Gl. Kongevej 6, København V.

Forbundets Lønarbejde.

DET sidste Aars omfattende Lønarbejde har ikke alene givet gode Resultater til de, der direkte omfattes af de afsluttede Overenskomster, men det har ogsaa derudover sat Spor, idet Resultaterne har virket ansporende saavel i Agitationen som ved Rejsningen af

nye Lønsager.

Der er saaledes rejst Krav overfor Struer Brugsforening og Nykøbing M. Brugsforening om Oprettelse af Overenskomst. — Vi har ikke tidligere haft Overenskomst med disse Brugsforeninger, og de Krav, der nu er stillet, svarer i det store og hele til det, der er gældende i andre tilsvarende By-Brugsforeninger.

Endvidere har Forbundet givet de respektive Afdelinger Sanktion til, at der rejses Krav om Oprettelse af Overenskomst med Carl Allers Etablissement og De forenede Margarinefabriker, Odense; heller ikke for disse Arbejdspladser har vi tidligere haft nogen Overenskomst.

Opsagte Overenskomster.

En lang Række af vore løbende Overenskomster kan inden Udløbet af December Maaned opsiges til Ophør den 1. April 1931. Indtil det Tidspunkt, hvor dette skrives, er følgende Overenskomster opsagt: Hovedstadens Brugsforening, (Kontor- og Butikspersonalet), Randers Arbejderforening, Helsingør Brugsforening og Københavns Belysningsvæsen (Meterkontoret).

Arbejdsløsheden i forskellige Lande og Foranstaltningerne derimod.

Efter Det int. Arbejdsbureaus Publikationer bringer vi hermed en Oversigt over Arbejdsløsheden i forskellige Lande.

INTET er mere vanskeligt, end at prøve paa nøjagtig at opgøre Antallet af samtlige Arbejdsløse i Verden gennem en simpel Sammentælling af de i de forskellige Lande offentliggjorte Arbejdsløshedstal, fremhæver det internationale Arbejdsbureau i en nylig udsendt Meddelelse. De forskellige Landes Statistik er nemlig ikke baseret paa samme System, og Resultaterne kan kun undtagelsesvis sammenlignes med hinanden. I de maanedlige Opgørelser, som bearbejdes af Arbejdsbureauet, begrænser Bureauet sig derfor til en Redegørelse for Stillingen i de respektive Lande uden herpaa at opgive noget Totalciffer. Endvidere bør huskes, at der altid hengaar en vis Tid, inden Statistikens officielle Opgivelser naar at komme til Geneve fra de forskellige Lande.

Paa Grundlag af de Opgivelser, som foreligger fra Slutningen af August og nogle senere indkomne Oplysninger, ser Arbejdsbureauet sig imidlertid i Stand til at kunne udtale, at man faar en Forestilling om Arbejdsløshedens Udbredelse i Verden, naar man anslaar den til et Tal af 12 à 15 Millioner.

Blandt de største Industrilande er det kun Frankrig, som kan udvise ringe Arbejdsløshed; Antallet af understøttede Arbejdsløse stod i Slutningen af August paa et saa lavt Tal som 964.

Fra Rusland opgives endvidere en vedblivende stærk Nedgang i Arbejdsløsheden, og paa selve Værkstederne har man der begyndt at gribe til drastiske Foranstaltninger for at møde en frygtet Knaphed paa industriel Arbejdskraft. Allerede i Begyndelsen af Juni var Arbejdsløsheden sammenlignet med Antallet af Arbejdsløse det foregaaende Aar gaaet ned med 40 pCt. eller til 900,000. At dømme efter foreliggende Opgivelser fra afvigte Oktober, er Antallet af Arbejdsløse stadig for nedadgaaende.

I det følgende meddeles de sidste disponible Opgørelser fra forskellige Lande, vedrørende dels Stillingen paa Arbejdsmarkedet og dels de Foranstaltninger mod Arbejdsløsheden, som er under Planlæggelse eller Udførelse.

Storbritannien.

Arbejdsløsheden er fortsat voksende i Storbritannien, og den offentlige Arbejdsanvisnings Opgørelse pr. 3. November 1930 udviser ialt 2,263,127 Arbejdsløse (helt Arbejdsløse, tilfældigt udelukkede og Personer med sædvanlig midlertidig Beskæftigelse). Dette overstiger med 25,626 Tallet for den foregaaende Uge og med 1,011,169 Tallet for den tilsvarende Uge forrige Aar.

I de i den sidste Tid faldne Udtalelser har Lederne for samtlige tre politiske Partier henvist til Arbejdsløshedsspørgsmaalet. I Samklang hermed kan det ifølge Det internationale Arbejdsbureau's Tidsskrift Industrial and Labour Information være af Interesse at anføre, at en betydelig Meningsforskel i de seneste Maaneder er kommen til Orde med Hensyn til Indførelsen af en eller anden Slags Protektionisme. Det konservative Parti holder ligesom før paa Told, Arbejderpartiet holder i Princippet paa

Endvidere er i Følge Beslutning af Hovedbestyrelsen og F. D. B.s Personales Fællesklubs Forretningsudvalg Overenskomsten med Fællesforeningen for Danmarks Brugsforeninger opsagt til Ophør den 1. April. Den opsagte Overenskomst omfatter ca. 700 Medlemmer fordelt i 21 Byer.

Afsluttet Overenskomst.

Efter at vi i sin Tid havde opsagt den hidtil gældende Overenskomst for Firmaet Moritz R. Henriques, København, er der ved Forhandling afsluttet en ny, som indeholder følgende Lønsatser:

Elever	under 17 Aar	17-19 Aar	over 19 Aar
1. Aar	50 Kr.	75 Kr.	100 Kr.
2. »	75 »	100 »	
3. »	100 »		

Medhj.	Mænd	Kvinder	
		Kontor	Lager
1. Aar	160 Kr.	125 Kr.	125 Kr.
2. »	180 »	140 »	140 »
3. »	200 »	160 »	160 »
4. »	220 »	180 »	
5. »	250 »		
6. »	280 »		

Overenskomsten er sluttet gennem Dansk Principalforening, hvorfor de øvrige Bestemmelser om Arbejdstid, Overarbejdsbetaling, Opsigelse m. m. er som i den generelle Overenskomst med Dansk Principalforening.

Conto pro diversi.

SØ- OG HANDELSRETTEN.

Ved det i December Maaned stedfundne Valg af Dommere til Sø- og Handelsretten er som Repræsentanter for Handelspersonalet genvalgt for et Tidsrum af 3 Aar vore Kolleger Fuldmægtig Peter Wraae og Toldklarerer Chr. Skjolding.

Som Medlem af Handelsretten i Ringkøbing er Formanden for vor Afdeling Anton Pedersen valgt efter Afdelingens Indstilling. Til Suppleant er valgt vort Medlem Anker Christensen.

JULEAFTENSLUKNING.

Vi finder Anledning til at fremhæve, at alle Forretningsdrivende i Grenaa, med Undtagelse af Købmand Albert Nielsen, Storegade 1, lukkede Butikerne Juleaftensdag Kl. 12 Middag. Annoncen herom havde følgende Ordlyd:

Juleaftensdag

lukker vore Medlemmer Butikerne Klokken 12 Middag, og en meget stor Kreds af andre Forretningsdrivende har tiltraadt at lukke samtidigt, hvilket man herved tillader sig at bekendtgøre.

Grenaa Manufakturhandlerforening.
Grenaa Købmandsforening.

Det var et godt Eksempel til Efterfølgelse.

HOVEDBESTYRELSESMØDE

afholdtes i København den 7. December. Paa Grund af overvældende Stofmængde kan Referatet først fremkomme i næste Nummer.

FINLANDS AFFÄRSARBETARFÖRBUND.

Paa Grund af Overgang til anden Stilling er Formanden (Ordförande) for Forbundet Valter Laakso for nylig fratraadt dette Hverv, og ved en foretagen Urafstemning er K. A. Fagerholm saa godt som enstemmig blevet valgt som hans Efterfølger. Forbundets Forretningsfører er Matti Leskinen vedblivende.

Fra Afdelingerne.

Esbjerg. Med forventet Sanktion fra Forbundet afholdes Kursus i Skilteskrivning, Bogholderi og Maskinskrivning straks efter Nytaar.

Kursus i Bogholderi begynder Torsdag d. 8. Januar Aften Kl. 7½ og i Skilteskrivning Tirsdag d. 13. Januar samme Klokkeslet. Undervisningen finder Sted i Danmarksgades Skole. Maskinskrivningen paabegyndes ligeledes straks efter Nytaar. Udgifterne for Medlemmer til Undervisningen menes at ville komme til at ligge mellem 3 og 4 Kr. for hvert Fag pr. Deltager, saa dette maa jo siges at være gode Vilkaar.

Der kan endnu indtegnes nogle faa Deltagere mod straks at henvende sig paa Foreningens Kontor.

— **Generalforsamling.** Onsdag d. 14. Januar afholdes Generalforsamling paa Hotel Spangsberg med følgende Dagsorden:

1. Meddelelser. 2. Arbejdsløshedskassens Regnskab. 3. Fremtidigt Arbejde. 4. Eventuelt.

Noter straks Datoen, da nærmere Meddelelse ikke vil fremkomme.

P. B. V.:
Gustav Rathe.

Frihandelen, men en betydende Del udtaler sig for et System med Importnævn samt Beskyttelse mod Dumping; det liberale Parti udtaler sig ved sin nylig afholdte Aarskonference enstemmigt til Gunst for Frihandelsprincipet, men Mr. Lloyd George har dog erklæret sig villig til at tage under Overvejelse ethvert alvorligt Forslag til Ophjælpning af Situationen.

Ved Arbejderpartiets Konference den 7. Oktober gav Premierministeren en Oversigt over Regeringens Arbejdsløshedspolitik. Han henviste til den af Nationernes Forbunds Ekspertkomitè for ganske nylig afgivne Rapport vedrørende Guldets Købeevne og fremholdt Umuligheden af for et enkelt Land at bringe til Udførelse de Foranstaltninger, som foresloges i Rapporten. Regeringen understøttede i Geneve det fremkomne Forslag om en saakaldt Toldfred med den Hensigt at give Plads til Forhandlinger om Nedsættelse af Toldsatserne. Premierministeren udtalte den Mening, at Industrien undlod at drage fuld Nytte af de Salgsmuligheder, som frembød sig i Dominionen og i andre Lande. Regeringen havde ogsaa til Hensigt at vedtage Love for indre Kolonisation og for Jordbrugets Ophjælpning.

Paa Konferencen blev fremsat et Forslag med Anmodning til Ledelsen om at foranstalte Klarlæggelse paa Basis af den af Sir Osvald Mosley fremlagte Plan, der i Hovedsagen gaar ud paa at nedsætte et særligt Nationalraad til Planlæggelse og Udførelse af Arbejder samt at mindske Indførelsen for derigennem at ophjælpe Produktionen for Hjemmemarkedet og endelig Udvikling af Landbruget ved Beskyttelsesforanstaltninger mod den udenlandske Indførsel. Dette Forslag forkastedes imidlertid med 1,251,000 Stemmer mod 1,046,000.

Den konservative Partichef Baldwin udtalte den 15. Oktober, at for at Storbritannien skulde komme ud af den herskende Depression, krævedes øjeblikkelig Afbrydelse af saadanne ikke direkte produktive Arbejder, som krævede Udgifter fra Statens Side. Hvis det konservative Parti kom til Magten, vilde det straks indføre en af Nødvendigheden betinget Told paa færdige Varer, hvorigennem Hjemmemarkedet vilde ophjælpes; samtidig vilde man fortsætte de Undersøgelser og Underhandlinger med andre Lande, som krævedes for en rationel Løsning af Spørgsmaalet. Mod Depressionen indenfor Landbruget foreslog Mr. Baldwin Prisgaranti for indenlandsk Hvede, som anvendes til Brødtilvirkning, Værn mod Dumping af præmieret udenlandsk Havre, Skat paa udenlandsk Maltkorn samt Forskrifter om, at Kød og Brødsæd, som rekvireres til Hæren, skulde bestaa af Landets egne Produkter. Sluttelig omtalte han, at det var Hensigten at gennemføre en drastisk Reform af Arbejdsløshedsforsikringen.

Endelig henviste ogsaa den liberale Partichef Lloyd George ved en Konference med National Liberal Federation den 17. Oktober til Toldspørgsmaalet og udtalte, at han ikke vilde lade upaaagtet noget alvorligt Forslag til Situationens Ophjælpning. Han var saaledes parat til uden forudfattet Mening at optage Toldspørgsmaalet til Overvejelse paa de Vilkaar, at Modstanderne ligeledes var beredt til uden Forudsætninger at tage Frihandelsstandpunktet under Overvejelse og undersøge Muligheden af en Tillæmpning deraf. Bortset herfra optrak han Grundlinierne til en Hjælpeaktion for Landbruget og foreslog en paa bred Basis lagt Rekonstruktionsplan lig den, som fremlagdes af det liberale Parti under Valgkampagnen 1929. (Fortsættes).

KOMMUNAL KONTORMEDHJÆLPER TIDENDE

Nr. 1. Redigeret af Alfr. Jensen, Aarhus. 1931.

Første Aargang.

DET runde Aar 1930 blev i flere Henseender et begivenhedsrigt Aar for den kommunale Fællesklub. Først og fremmest har dette givet sig Udtryk i vor Medlemsfremgang, der betegner en øjensynlig Kulmination. Af de aarlige Medlemstal siden Fællesklubbens Stiftelse i 1923, nemlig 62, 266, 292, 383, 420, 488, 696 og 959, fremgaar det tydeligt, at Fremgangen har taget Fart i det sidste Par Aar for at naa Højden i 1930. Medlemslisterne er i disse Dage under Revision, og det øjeblikkelige Medlemstal kan ikke med Nøjagtighed opgives, men af Anmeldelserne om Tilgang i de sidste Maaneder kan det ses, at Tallet 1000 i hvert Fald er overskredet.

Det er sikkert ikke tilfældigt, at denne kraftige Tilvækst indfinder sig i Aaret for Oprettelsen af nærværende Afsnit i vort Medlemsblad. Som Middel til at bringe Meddelelse om Organisationens Arbejde og Resultater har Medlemsbladet en Lejlighed til agitatorisk Virksomhed, og det er derfor sikkert berettiget at tilskrive Bladet en indirekte Andel i Organisationens Vækst. Resultatet tyder paa, at de Synspunkter, der gav Anledning til Oprettelsen af Kommunal Kontormedhjælper Tidende, har været rigtige, og da det kommende Aar tegner til i organisationsmæssig Henseende at blive endnu mere begivenhedsrigt, end det forløbne, er der Grund til at knytte de bedste Forhaabninger til en fortsat agitatorisk Virksomhed.

Man maa imidlertid ikke være blind for, at det er de Byer, der er vanskeligst at faa gennemorganiseret, der er tilbage, og skal Maalet for det nye Aar naas — at faa de sidste uorganiserede kommunalt ansatte Kolleger med — maa der arbejdes ihærdigt af saavel Organisationens Ledelse som de enkelte Medlemmer. En Opfordring til at tage kraftigt fat skal derfor være Devisen for det nye Aar.

Kan der endvidere blive Lejlighed til at virke for øget Forstaaelse af Sammenholdets Betydning og Samfølelsen mellem vore Fagfæller, hvad enten disse er offentligt eller privat ansat, vil vi have opfyldt vor Mission, og i Haab om at faa Held med disse Bestræbelser, ønsker vi vore Medlemmer et

glædeligt Nytaar!

Ved Aarskiftet.

VED et Aarskifte vil der altid være Grund til at rette Blikket tilbage paa Aaret, der svandt, og for en Organisation i Særdeleshed at opholde sig ved de Resultater, der naaedes.

Vil man se paa vort Forbunds Arbejde paa det specielle Omraade, Fællesklubben repræsenterer — Arbejdet med de kommunale Kontorfunktionærers Forhold — maa dette for det svundne Aar i det hele og store karakteriseres som tilfredsstillende.

Medlemstilgangen har saa godt som overalt, hvor man ikke i Forvejen havde alle med, været god, og Antallet af de gennemorganiserede Byer er blevet betydeligt forøget, saaledes at den samlede Medlemsfremgang i Aarets Løb har bragt Fællesklubben frem til at være den virkelige og eneste Repræsentation for kommunale Kontorfunktionærer her i Landet.

Mens ovennævnte Betragtninger i særlig Grad gælder Provinsen, har der glædeligvis ogsaa for Hovedstadens Vedkommende været en betydelig Medlemstilgang — et Bevis paa, at vore Kolleger dèr i stedse højere Grad indser Betydningen af Sammenhold og Samarbejde til Støtte for Løsning af de fælles Opgaver.

Medlemstallets Stabilisering, der jo for vor, som for enhver Organisation, er det nødvendige Grundlag for faglige Opgavers Løsning, har da ogsaa givet sig Udslag i Forebringelse af en Række saadanne Opgaver for Forbundet.

Overenskomstspørgsmaalet har særlig været i Forgrunden, og har paa en Række Omraader — ikke mindst det økonomiske — givet os saavel øjeblikkelige Fordele som Ancienitetsforøgelse i ret vid Udstrækning.

Arbejdet fortsættes imidlertid ind i det nye Aar, idet Forholdene i en Række Byer endnu ikke er afklaret, dels hvor der endnu forhandles om opsagte Overenskomsters Fornyelse, og dels i Byer, hvor man har villet afvente Lønningskommissionens Betænkning, forinden man sluttede ny Overenskomst.

Det skal da være vort Ønske for det nye Aar, at de i det gamle Aar opnaaede Resultater maa følges af tilsvarende i det nye, hvilket vil kunne naas, naar alle Medlemmer vil vise den samme Interesse som hidtil for Fællesklubben og dens Arbejde.

Vilh. Jacobsen.

Fra Rigsdagen.

I den i Oktober begyndte Rigsdagssamling er fremsat nedennævnte Forslag af social Karakter.

Socialministeren har fremsat følgende Lovforslag:

1. Forslag til Lov om offentlig Forsorg.
2. Forslag til Lov om Folkeforsikring
3. Forslag til Lov om Arbejdsanvisning og Arbejdsløshedsforsikring m. m.
4. Forslag til Lov om Forsikring mod Følger af Ulykkestilfælde.
5. Forslag til Lov om Ændring i Lov Nr. 101 af 29. April 1913 om Hjælpekasser. (Heri foreslaas det, at Statskassens Tilskud til Kommunernes Hjælpekasseudgifter for Finansaaret 1929—30 forhøjes fra 250,000 til 1,500,000 Kr.

6-7. Forslag til Rigsdagsbeslutning vedrørende nogle af den internationale Arbejdsorganisation i Geneve i Aaret 1921 vedtagne Udkast til Konventioner angaaende:
a. Børns Beskæftigelse ved Landbrugsarbejde.
b. En ugentlig Hviledag i industrielle Virksomheder.
Disse Forslag var ogsaa fremsat i forrige Rigsdagssamling.

Handelsministeren har fremsat følgende Lovforslag:

8. Forslag til Lov om Ophævelse af Lov Nr. 70 af 27. Marts 1929 om Værn for Erhvervs- og Arbejdsfriheden (Tugthusloven).

Endelig blev der paa privat Initiativ indbragt følgende Lovforslag:

9. Forslag til Lov om almindelig Folkeforsikring.
10. Forslag til Lov om supplerende Understøttelse til Invalide- og Aldersrentenydere.
11. Forslag til Lov om Opkrævning af Skatter m. m.

Rigsdagssamlingens Hovedbegivenhed er ubestridt Behandlingen af Socialminister Steinckes (under 1—4 anførte) Forslag til Reformering af den sociale Lovgivning. Ikke alene i Kraft af sit ydre Omfang er dette Forslag en ualmindelig Begivenhed, men dets Gennemførelse vil mere end nogen anden af de sidste Aartiers Reformer sætte dybe Spor i det danske Samfund. Om Udsigten for dets Gennemførelse i den foreslaaede Skikkelse er det for tidligt at spaa, men dets Modtagelse i Folketinget maa i Betragtning af Forslagets Karakter nærmest betegnes som velvillig, idet de fremsatte Indvendinger ikke i særlig Grad har taget Sigte paa Forslagets Principer, men paa en økonomisk Vurdering, som skulde synes at have ringe Betydning i Betragtning af de samfundsmæssige Goder, Reformens Gennemførelse vil medføre. Forslagene er nu tilligemed det af de konservative indbragte Forslag om almindelig Folkeforsikring oversendt til fire 15 Mands Udvalg.

Fagforeningsbevægelsen og Tjenestemændene.

(Fortsat.)

Tanken om, at de skulde bruges til at fremme rene Lønarbejderinteresser har for dem været fuldstændig fremmed. »Naar de stilledes overfor det Spørgsmaal, hvorvidt en faglig Sammenslutning i sig selv var Formaalet eller havde nogen Opgave derudover, som objektivt set gav dem deres Eksistensberettigelse, kunde man jo ikke komme udenom Spørgsmaalet om Medlemmernes Interessefællesskab«, paapegede Svenske Bankmænds Forenings Ombudsmand, Herr V. v. Zeipel i en Oversigt over den svenske Tjenestemandsbevægelse, som han afgav ved en Sammenkomst af Repræsentanter for en Del Tjenestemandssammenslutninger den 6. Oktober i Fjor. »Men«, tilføjede han, »saa stærke var Fordommene mod alt, som mindede om Fagforening, at han mente udtrykkelig at maatte hævde, at Foreningernes Opgave ikke maatte strække sig ind paa Ansættelsesspørgsmaalenes hellige Omraade«. Verdenskrigen blev desangaaende lige saa revolutionerende som i mange andre Henseender. Med Krigen fulgte en følelig Nedgang i visse Tjenestemandsgruppers økonomiske Stilling og utvivlsomt ogsaa en vis Forskydning i nedadgaaende Retning socialt set. Herr v. Zeipel pegede paa denne Kendsgerning og fremhævede, at Pengenes Værdiforringelse og Reallønnens Reduktion var Faktorer med saa mærkbare Konsekvenser, at de hurtigt ændrede Tjenestemandselementernes Indstilling overfor Erhvervsorganisationernes Opgaver. Deres Organisationer omdannedes ogsaa under og efter Verdenskrigen i meget stor Udstrækning til virkelige Fagforeninger, selv om man ikke akcepterede Benævnelsen. »For ikke at blive misforstaaet, bør det«, udtalte Herr v. Zeipel, »fremhæves, at fra borgerlige Synspunkter indeholdes i Fagforeningsbegrebet noget klassebetonet, tilligemed nogle af Socialdemokratiets Samfundssynspunkter, mod hvilke de Elementer, hvis Sammenslutninger det her gælder, nærer stærke, omend utvivlsomt i meget uberettigede Fordomme«.

Den her citerede Repræsentant for den svenske Tjenestemandsbevægelse har utvivlsomt Ret, naar han gør gældende, at det ikke lader sig gøre at drage en Parallel mellem denne Bevægelse og den egentlige Fagforeningsbevægelse, eftersom saavel Tjenestemandsorganisationerne som de Elementer, disse omslutter, og ud af hvilken Medlemsrekruteringen sker, er med Hensyn til saavel sine Problemer som sine Synspunkter af anden Type end Kropsarbejderelementerne i Almindelighed. Utvivlsomt forholder det ogsaa sig saaledes, at en vis Artsforskel mellem disse to Elementer vil bestaa langt ud i Fremtiden. Men dermed er ingenlunde sagt, at Tjenestemændenes faglige Bevægelse i al Fremtid vil aabenbare saa store Uligheder i Sammenligningen med Kropsarbejdernes Fagforeningsbevægelse, som den gør i Øjeblikket. Der er meget, som taler for, at Tjenestemandsbevægelsen vil udvikle sig paa samme Maade som Kropsarbejdernes Fagforeningsbevægelse, at den nødsages til at indrette sig paa omtrent samme Problemer som sidstnævnte Bevægelse og angaaende Metoderne kommer til at akceptere meget af det, som karakteriserer denne Bevægelse, men som man for Tiden staar tvivlende overfor. Saafremt der skal blive nogen Mening i Tjenestemandsbevægelsens Forvandling til en mere fagforeningspræget Bevægelse, maa den indrette sig paa akkurat samme Opgaver, som lige fra Begyndelsen har staaet klart for Kropsarbejdernes Fagforeninger. Principielt set er saavel den i offentlig Tjeneste som i de private Foretagender beskæftigede Tjenestemands Stilling overfor Arbejdsgiveren ikke meget forskellig fra Kropsarbejderens Stilling til hans Arbejdsgiver. Den personlige Frihed er strengt taget lige illusorisk for begge. Ligestillingen ved Arbejdsaftalens Oprettelse mellem Tjenestemanden og hans Arbejdsgiver er ikke større end Ligestillingen mellem den enkelte Kropsarbejder og hans Arbejdsgiver. Det er naturligvis Fornemmelsen af den personlige Friheds- og Ligestillingens problematiske Værdi, som har foranlediget Tjenestemændene til at afse en Del af de Fordomme, som tidligere har hindret dem i at akceptere Fagforeningsidéen og faaet dem til at organisere sig med den Hensigt kollektivt at varetage deres Lønarbejderinteresser. Selv om de i Længden har Anledning til at holde paa en mere individuel Fastsættelse af Lønnen, afvejet efter personlig Duelighed og Graden af Ansvar i Udøvelsen af deres Tjeneste, vil de snart finde, at en vis Kollektivisering af Arbejdsvilkaarene maa bringes i Stand, om virkelig Tryghed skal kunne vindes. For de stats- og kommunaltansatte eksisterer jo næppe en individuel Fastsættelse af Lønningerne. men Kollektiviseringen af deres Arbejdsvilkaar er allerede i stor Udstrækning gennemført, om ikke for alle Tjenestemandsgrupper i Fællesskab saa dog for de forskellige Grupper hver for sig. De forskellige Lønklasser vidner om en saadan Kollektivisering, og Muligheden for individuel Afvigelse fra de saaledes fastsatte Lønnormer er vel saa godt som ingen. Forskellen i Spørgsmaalet om Kollektiviseringen af disse Tjenestemandsgruppers Arbejdsvilkaar og de kollektiviserede Arbejdsvilkaar for Kropsarbejdernes Vedkommende ligger nærmest deri, at i førstnævnte Tilfælde har Arbejdsgiverne selv gennemført Kollektiviseringen, medens i det sidstnævnte Tilfælde Arbejderne gennem deres mere eller mindre indflydelsesrige Organisationer har haft et Ord med i Laget. Hensigten med Tjenestemandsbevægelsen er vel at tilsikre Tjenestemændene en saadan kollektiv Medindflydelse. Men dermed er ogsaa denne Bevægelse baade principielt og praktisk set inde paa samme Vej, som Kropsarbejdernes Fagforeningsbevægelse for længe siden betraadte.

Ligesom det for Kropsarbejderne var uundgaaelig nødvendigt at faa »Foreningsretten« anerkendt, ligesaa nødvendigt er det for Tjenestemandselementerne i vort Samfund at hævde Retten til Sammenslutning i lønpolitisk og i det hele taget social Henseende. I vort Land kan det næppe falde nogen ind at bestride denne Ret. Den svenske Lovgivning lægger ingen Hindringer i Vejen for nogen Medborgergruppe til at sammenslutte sig, og den almindelige Folkestemning vilde ikke forsømme at reagere mod private Arbejdsgiveres Forsøg paa at bestride denne. Principielt og retsligt set er altsaa Foreningsretten tilsikret alle uden Hensyn til, om de udfører manuelt Arbejde eller i Egenskab af Tjenestemænd ofrer sig for mere eller mindre rentud intellektuel Virksomhed. En saadan Erkendelse har imidlertid for Tjenestemanden som for Kropsarbejderen ringe Værdi, hvis ikke den finder praktisk Anvendelse. Foreningsretten er illusorisk, naar den ikke forbindes med Forhandlingsretten, og Forhandlingsretten bliver i det lange Løb ikke meget bevendt, hvis den ikke udmunder i en organisationsmæssig Overenskomst af Kollektivaftalens Type og Indhold.

(Fortsættes).

Landet rundt.

Landkommunernes Delegeretmøde.

Fællesorganisationen for Landkommuner med bymæssig Bebyggelse, hvis Formand er Landsoversskatteraadets Næstformand, Herr H. C. Henningsen, afholdt Mandag den 15. December Delegeretmøde i København. Forskellige Spørgsmaal af Interesse ogsaa for andre Kommuner blev behandlet, saaledes nogle principielle skattetekniske Spørgsmaal og Spørgsmaalet om Sogneraadsmedlemmernes Ansvar for Kommunernes Kassebeholdning samt Forhøjelse af Sogneraadsformændenes Vederlag for deres kommunale Hverv.

Indenrigsministeren gav en Redegørelse for det fornylig fremsatte Forslag til en ny Landkommunallov, og Trafikministeren indledede en Diskussion om Fordelingen af Motorafgifterne. Endvidere meddelte Indenrigsministeren, at han efter Nytaar agtede at fremsætte Forslag om Revision af den kommunale Valglov. Endelig bragte Folketingsmand H. P. Hansen en Redegørelse for Købstadkommunernes Pensionsforhold, særlig med Henblik paa Reforsikring i Pensions- og Forsikringsanstalter.

Den kommunale Fællesklubs Bestyrelse:

Fuldmægtig Vilh. Jacobsen, Dr. Margrethesvej 27, Aarhus. Formand.

Assistent Alfr. Jensen, de Mezasvej 4, Aarhus. Sekretær.

Kommunebogholder J. Abildgaard, Administrationsbygningen, Aalborg.

Assistent Rich. Jensen, Sct. Jørgensgade 15, Slagelse.

Fuldmægtig P. Mikkelsen, Forsørgelsesvæsenet, Rønne.

Assistent S. Chr. Sørensen, Villavej 1 B, Horsens.

Assistent J. Therkildsen, Rolighedsvej 5, Vejle.

Udg. af Forbundet. — Ansvarsh. Red. **Jens Johansen**, Gl. Kongevej 6. Kbhvn. V. — Trykt hos **Anton M. Jensen**, Admiralgade 24, Kbhvn. K.

DANSK
HANDELS- OG KONTORMEDHJÆLPER
TIDENDE
ORGAN FOR DANSK HANDELS-OG
KONTORMEDHJÆLPERFORBUND

Nr. 2. 1. Februar 1931. 31te Aargang.

MOD ARBEJDSKAMP?

DE 10 første Aar efter Krigens Afslutning formede sig som en næsten uafbrudt Krise med faldende Priser og dalende Lønninger, hvorimod de sidste Par Aar har haft en anden Tendens. Industriberetningen talte lyrisk om »Bjergtoppene, der begyndte at gløde« og en almindelig Optimisme meldte sig. Men pludselig slaar man om i den skærende Modsætning, Sortseerne dukker frem og Panikken synes at have grebet hele Erhvervslivet, hvis ledende Mænd med dystre Miner ved Nytaarstid delagtiggør Folket i deres bange Anelser for den kommende Tid.

Det bestandige Omkvæd er: Ned med Lønningerne, og i Praksis giver denne Parole sig Udslag i omfattende Opsigelser af de faglige Overenskomster, saaledes at man efter alle Solemærker at dømme fra Arbejdsgivernes Side tilrettelægger Situationen til en Storkamp.

Set paa Baggrund af de to forudgaaende Aar, der baade for Landbruget og for Industrien var gyldne Aar, saa er det ikke saa lidt af en Fallit-erklæring for disse Erhverv nu at melde Pas og jamre op om Nødstilstand. Man skulde dog mene, at disse Erhverv i de gode Tider havde sørget for at konsolidere sig saaledes, at de ogsaa kunde møde Modgangsaarene, hvis disse meldte sig.

Imidlertid synes det, i hvert Fald for Industriens Vedkommende, som om Situationen er lagt kunstig til Rette for at kunne foretage et Fremstød mod Lønningerne. I hvert Fald er det ikke mange Maaneder siden, at Dagspressen bragte Meddelelser om god Beskæftigelse for Industrien et godt Stykke ind i Fremtiden, som Følge af at man laa inde med mange Ordrer. Det harmonerer ikke godt med det Standpunkt, der nu indtages.

I det store og hele lyder Udtalelserne pessimistiske ved Aarsskiftet, men der er dog enkelte Undtagelser. Saaledes gør Dansk Textil Union sig til Talsmand for et mere optimistisk Lyssyn, som Bladet støtter paa Udtalelser af den svenske Professor Bertil Ohlin, der vil være velkendt fra sit fleraarige Ophold her i Landet, samt af den engelske Finansminister Philip Snowden.

Bertil Ohlin mener ikke, at der er megen Sandsynlighed for en tilfældig Stabilisering af Storhandelens Priser paa saa nogenlunde det nuværende Niveau, og ejheller for, at Lønninger og Detailpriser tillempes nedefter i samme Grad. Han mener ikke, at der vil kunne ventes nogen udpræget Konjunktur-Bedring, hvis Lønninger og Priser vedbliver med at gaa nedad, og finder det ogsaa mest sandsynligt, at de mere bevægelige Engros-Priser vil tilpasse sig opefter i de nærmeste to Aar, end at Detailpriser og Lønninger skulde tilpasse sig i nedadgaaende Retning. Ogsaa Philip Snowden giver Udtryk for, at Opgangstiden er nær forestaaende og hurtigt vil sætte ind.

I Modsætning til Industrien er disse to sagkyndige enige om, at lavere Lønninger, saa langt fra at afbøde Krisen, tværtimod vil forlænge den, og »Finanstidende« deler denne Opfattelse, idet Bladet den 17. December skrev:

»En stærk Nedgang i Arbejdslønnen maatte ogsaa nødvendigvis medføre, at Depressionen blev mere langvarig end ellers, idet den ene Nedsættelse vilde drage den anden med sig, takket være Arbejdslønnens store Indflydelse paa Leveomkostningerne.

Holder Arbejdslønnen sig derimod konstant, eller synker den mindre end Leveomkostningerne, vil Arbejdernes forøgede Købeevne stimulere Efterspørgslen af mange Masseartikler og derved bane Vejen for den Prisopgang, som da før eller senere maa komme, saa sandt som den nuværende Ujævnhed i Prisniveauet ikke kan blive permanent.«

Det er jo netop paa dette Punkt, at det fejle Bestik som Regel tages. Man raaber i Tide og Utide paa lavere Lønninger, men glemmer at regne med, at gode Lønninger giver gode Købere, medens nedadgaaende Lønninger giver formindsket

Omsætning, eftersom Arbejderne benytter saa godt som hele deres Løn til Indkøb af Forbrugsvarer.

Ogsaa indenfor Handelsstanden gør man i himmelraabende Naivitet fælles Sag med Løntrykkerne, til Trods for at Handelsstandens sande Interesser gaar i Retning af, at Arbejderklassens Kaar forbedres. At Landbruget paa samme Maade synes at ringeagte Muligheden for Oparbejdelse af et Hjemmemarked, der kan tjene til at afballancere Svingningerne paa de udenlandske Leveringer, er ikke mindre forunderligt.

Interessant er det, at Lederen af det internationale Arbejdsbureau, Direktør Albert Thomas, har udtalt, at en Hævning af Middellønniveauet i hele Verden vilde bidrage til at overvinde den herskende Depression, samt at en Forkortelse af Arbejdstiden med Bibeholdelse eller Forhøjelse af den hidtidige Ugeløn vilde bidrage til Afhjælpning af Arbejdsløsheden.

Man kan formentlig ikke vente, at danske Arbejdsgivere skal have Forstaaelsen heraf. For dem synes det ikke i første Række at være Samfundshensyn, der tages, men nok saa meget deres egen Fortjeneste og Forfølgelse af en bestemt Politik. Det er derfor muligt, omend beklageligt, hvis det virkelig skulde ske, at Arbejdsgiverne vilde drive Situationen paa Spidsen og kaste Landet ud i en ødelæggende Arbejdskamp, som under de forhaandenværende Forhold kun kan gøre mere Skade end Gavn.

Med den hos Arbejdsgiverne herskende Tilbøjelighed til at springe over, hvor Gærdet er lavest, kan vi ogsaa vente, at Handels- og Kontormedhjælperne vil blive udsat for Lønreduktioner. Desværre er det jo saaledes, at Arbejdsgiverne i Almindelighed ikke her behøver at nære Frygt for Modstand, naar de som Skik er dikterer Lønnens Nedsættelse. Medhjælperne staar endnu med Hatten i Haanden og siger Tak til, selv om Lønskruen tvinger Blodet fra Neglene, og det vèd de Herrer Direktører, Fabrikanter og Købmænd saa udmærket godt, derfor generer det dem heller ikke at tage haardt fat.

Men en skønne Dag vil Medhjælperne formentlig vaagne op til fuld Erkendelse af deres elendige Stilling og samle sig til Værn om deres egne berettigede Interesser, saa der ogsaa skabes Respekt om dem og deres Krav.

Hvor langt skal vi presses ned, før det sker? Hvor dybt skal Medhjælperne bøjes i Støvet, før de lærer at indse, at de ogsaa er Mennesker med Krav som andre Samfundsborgere til betryggende Kaar?

Maatte det nye Aar, vi netop er traadt ind i, bringe den Samling af Medhjælperne i Organisationen, der vil varsle nye og bedre Tider for den store underordnede Medhjælperstand.

Jeg har ikke Raad —.

HVOR ilde det i Virkeligheden staar til med Handels- og Kontormedhjælperne, faar man et lille Indblik i gennem to Breve, som Forbundet har modtaget i de sidste Dage fra to Provinskolleger.

Det første af disse lyder saaledes:

»Jeg skal herved meddele Dem, at jeg ønsker at blive udmeldt af Forbundet fra og med Dags Dato.

Grunden er den, at jeg ligefrem ikke kan faa Raad til at betale mit Kontingent. Jeg er ansat paa ..... Amtsstue som Medhjælper og faar den »svimlende« Gage af 100 Kr. pr. Maaned.

Der kan ikke blive meget tilovers.

Jeg har talt med Amtsforvalteren og forespurgt, om Udsigterne kunde ventes at blive bedre; men han kunde ikke love noget.

Det er en meget kedelig Historie, men jeg synes ikke, jeg ser nogen anden Udvej.«

Det næste Brev fra et Medlem i Nakskov er af samme Karakter og har følgende Ordlyd:

»De bedes venligst slette mig som Medlem. Grunden til, at jeg ønsker Udmeldelse, er følgende:

Jeg har lige udlært 15. September 1930 og erholder som Løn kun Kr. 50,00 plus et Værelse hos Chefen, som beregnes til Kr. 30,00. Af den »Løn« kan jeg selvsagt daarligt afse Kr. 5.00 til Kontingent.«

Brevene er karakteristiske for den Tilstand, der hersker mange Steder for Medhjælperne. En ussel Løn er den Lod, der venter dem, naar Læretiden er overstaaet, og de skulde kunne klare sig her i Verden ved egen Hjælp.

Men hvad bliver saa Resultatet. Enten maa de have Hjælp fra Hjemmet, eller de maa leve paa en minimal Maade, som daglig frister dem over Evne; og kan man i Virkeligheden undre sig, om Medhjælperne, der bydes Sultelønninger af denne Størrelse, en skønne Dag i Desperation stjæler af Kassen for at kunne opretholde Livet.

De to nævnte Kolleger har ment, at de kunde spare Udgiften til Fagforening, og andre har ment det samme før dem. Men i det Stykke tager de grundig fejl. Det er jo netop Aarsagen til Miséren, at de i den Henseende har for mange Meningsfæller, der siger: Vi har ikke Raad —. Netop i Kraft af denne Misforstaaelse savner Organisationen den Magt, som kunde føre til Forbedring af de usle Lønninger. Netop derfor gives der Principalerne Ro og Fred til at sætte Lønnen ved Sultegrænsen, medens man fra Medhjælpernes Side stiltiende finder sig deri og oven i Købet fremmer Principalernes Planer ved at svigte Organisationen, medens man ved Sammenhold øgede sin egen Magt og skabte sig Medindflydelse paa Lønningerne.

De to Breve har derfor fejl Adresse, naar de tilsendes Organisationen. Deres Indhold burde lyde saaledes: »Vi har indset, at vi ikke har Raad til at undvære Organisationen. Derfor vil vi gøre alt, hvad vi formaar, for at skaffe den en Tilgang af nye Medlemmer, saaledes at Organisationen sættes i Stand til paa vore Vegne at forhandle om Forbedring af vore Vilkaar.«

Kun ved at ranke Ryggen, ved at erkende vor egen Værd og rejse vore Krav om menneskelige Kaar, kan vi opnaa at hævde os overfor vore Principaler og skaffe os den Respekt, som alene kan føre os udover den usle Tilstand, hvori Faget som Helhed befinder sig.

Slagelse Afdeling fylder 25 Aar.

1906 — 25. Februar — 1931.

I Dansk Handels- og Kontormedhjælper Tidende Nr. 6 for den 15. Marts 1906 fandtes under Overskriften Slagelse Afdelingens Oprettelse følgende Linier:

»Længe har Sorø Afdelingen (stiftet 7. Marts 1901) været en enlig centralorganisatorisk Oase paa Sjælland, medens vore Medlemmer i Øens øvrige Købstæder har tilhørt den direkte Afdeling.

I Vinterens Løb har Formanden for Øernes Agitationsudvalg, Hr. Vilh. Hansen, søgt at faa Forbindelse med saadanne Medlemmer i sjællandske Byer, der maatte anses for interesserede og egnede til at forberede Oprettelse af Lokalafdelinger. Bestræbelserne har særligt samlet sig om Slagelse, der med sine ca. 100 Medhjælpere havde Betingelser for at blive vor anden sjællandske Lokalafdeling, og det lykkedes da ogsaa her at finde en særdeles interesseret Kollega, Hr. Bogholder Chr. Dreyer, der var villig til at stille sig til Disposition ved det forberedende Arbejde.



Rich. Jensen.

Søndag d. 25. Februar afholdtes et velbesøgt, offentligt Møde i »Industri- og Haandværkerforeningen«s Festsal. — Centralorganisationens Formand og Redaktøren mødte som Talere. Efter at Hr. Dreyer havde aabnet Mødet, holdt Hr .Åge Hyllested et udførligt Foredrag om Centralorganisationens Virksomhed med særligt Henblik paa de foreliggende Reformkrav. Efter Foredraget, der paahørtes med megen Opmærksomhed, besvarede Hr. H. en Forespørgsel, fremsat af Hr. Fabrikant Lissner, angaaende vor Stilling til Lønspørgsmaalet, hvorefter Hr. Vilh. Hansen i et kort Foredrag paapegede Organisationens Nødvendighed og sluttelig opfordrede Slagelse-Kollegerne til at oprette en Afdeling for Slagelse og Omegn som et Led i Centralorganisationen.

Denne Opfordring fulgtes af ca. 30 Kolleger, der efter det offentlige Mødes Afslutning vedtog at nedsætte et foreløbigt Udvalg til at udarbejde Love og indvarsle til en konstituerende Generalforsamling.

Udvalget kom til at bestaa af d'Hrr. Bogholder Dreyer, Forretningsfører ved »Slagelse-Posten«, Fischer, Kommis Hansen (Farvehandelen), Forretningsbestyrer Petersen (Løvgade) og Kommis Philipsen (Ulrich).

Mødet sluttede under Leveraab for Slagelse-Afdelingen, som vi hermed byder velkommen i vore Rækker.

Blandt Deltagerne i Mødet fandtes flere Medlemmer af Sorø-Afdelingen.«

I det efterfølgende Nummer af Bladet oplyses det, at den nye Afdeling afholdt konstituerende Generalforsamling den 7. Marts, hvor Udvalgets Forslag til Love blev vedtaget. Til at udgøre den første Bestyrelse valgtes som Formand C. Dreyer og desuden Forretningsfører Fischer, Boghandlermedhjælper H. Thorsen, Kommis A. Philipsen og Kommis H. P. Søgaard. Til Suppleanter valgtes: Bankassistent A. Møller, Kommis Fr. Jensen, og til Revisor: Kommis P. Winther og Kontorist T. Jørgensen.

Derefter konstituerede Bestyrelsen sig med: Chr. Fischer som Næstformand, A. Philipsen som Kasserer, H. P. Søgaard som Sekretær.

Der er nu hengaaet 25 Aar siden disse Begivenheder fandt Sted, og paa mange Omraader har Forholdene forandret sig. Fra et Begyndertal paa 30 er Medlemstallet vokset til 126 ved Udgangen af Aaret 1930. Selv om der endnu er et stort Arbejdsfelt for Kollegerne i Slagelse, saa er ingen, der kender den mindste Smule til Organisationsarbejdet indenfor vort Fag, i Tvivl om, at der ligger et stort Arbejde bag ved dette Resultat baade at samle og fastholde et saadant Medlemsantal.

Afdelingen har da ogsaa i disse Aar slidt et betydeligt Antal Tillidsmænd op. Blandt disse er der særlig Grund til at fremhæve A. Ringborg, der virkede i den grødefulde Periode fra Oktober 1917 til Oktober 1918. Ved hans støtte, solide Arbejde voksede Afdelingen fra 70 til op imod 200 Medlemmer. Blandt Efterfølgerne, der maatte holde for i Depressions- og Nedgangstiderne, var Georg Nielsen og Andreas Petersen, under hvis Formandsperiode fra 1922—29 det atter begyndte at gaa fremad. Andreas Petersen nedlagde sit Mandat, efter at han var blevet valgt til Formand for Arbejdernes Fællesorganisation, til hvilken Afdelingen i 1925 havde sluttet sig.

Slagelse Afdeling, i hvis nuværende Bestyrelse følgende Kolleger har Sæde: Rich. Jensen, Formand, I. P. Hansen, Kasserer, Th. Villadsen, Næstformand, Holger Christensen og Aage Qvist, ledes paa en mønsterværdig Maade og staar blandt de fremmeste af Forbundets godt arbejdende Afdelinger. Flere af Byens Købmænd omfattes af Overenskomster med Forbundet, foruden at der er sluttet Overenskomst med Brugsforeningen og med Byraadet for de kommunale Kontormedhjælpere.

Formanden Rich. Jensen, der valgtes til dette Hverv i Oktober 1929, har med en kort Afbrydelse været Medlem af Bestyrelsen fra 1925. Han er desuden Formand for den kommunale Klub i Slagelse samt Bestyrelsesmedlem fra 1927 i Kommunale Kontorfunktionærers Fællesklub. Kassereren I. P. Hansen, der indtraadte i Bestyrelsen i Oktober 1928 og valgtes til Kasserer Aaret efter, er desuden Tillidsmand for Personalet hos F. D. B., Slagelse, samt Formand for denne Klub.

Paa Jubilæumsdagen kan vi af et ærligt Hjerte sige Slagelse Afdeling Tak for Arbejdet og Samarbejdet gennem de mange Aar, og det er os en Glæde at kunne adressere denne Tak videre til Afdelingens udmærkede Formand og hans Bestyrelse.

Vi føler os forvissede om, at Afdelingen ser det som sit Maal at fortsætte sin Vækst og forøge den — ikke blot med en Alen, men med alle de uorganiserede Kolleger i Byen.

Til dette Arbejde ønsker vi paa Jubilæumsdagen Held og Lykke, saa vel som vi udtaler Haabet og Ønsket om, at Samarbejdet mellem Afdelingen og Forbundet stadig maa forme sig paa bedste Maade.

Jens Johansen.

Slagelse Afdeling fejrer sin 25 Aars Stiftelsesfest ved en Fællesspisning paa Hotel Postgaarden Søndag den 1. Marts Kl. 5, og derpaa følgende fælles Kaffebord og Bal.

25 Aars Fødselsdagen.

SOM den anden Afdeling paa Sjælland stiftedes Slagelse Afdeling den 25. Februar 1906 paa Initiativ af »brave konservative« Mænd, som havde Forstaaelse af, at det var nødvendigt for Medhjælperne at organisere sig, for at disse kunde opnaa bedre økonomiske og sociale Vilkaar. Selv om disse Mænds Meningsfæller paa nuværende Tidspunkt ikke billiger Medhjælpernes Sammenslutning, er der Grund til ved denne Lejlighed at rette en Tak til disse fremsynede Kolleger for det Frø, som nu har vokset sig til et stort kraftigt Træ, omend dette med Tidens Udvikling har faaet et noget andet Udseende, end disse Kolleger mente, det skulde have.

For os, som nu oplever 25 Aarsdagen, er det en speciel Glæde, at Organisationen har naaet den Styrke og Respekt, som den gennem Medlemmernes ubrydelige Sammenhold har formaaet at skabe sig. Og Sammenholdet er nødvendigt. — Ikke alene for at beskytte sig mod det Muldvarpearbejde, som en desværre stor Skare uoplyste og uorganiserede Medhjælpere uden Selvbevidsthed ved deres Passivitet udfører, medens de samtidig snylter paa de Goder, som de organiserede Medhjælpere gennem en maalbevidst Kamp har opnaaet, — men ogsaa for at værne sig mod den Rationalisering, som Tidernes Udvikling nødvendigvis fører med sig.

Derfor er det ogsaa nødvendigt, at vor Stand gaar et Skridt yderligere, nemlig at den centraliserer sig med de øvrige Lønarbejdere. Den gamle Frase om, at Handels- og Kontormedhjælpere ikke kan regnes for Lønarbejdere, vrider sig allerede i de sidste Krampetrækninger, og Nutidens Industrialisering skal sikkert nok befri denne Frase for flere Lidelser.

Med stor Glæde ser jeg, at flere og flere Afdelinger slutter sig til de stedlige Fællesorganisationer. Indmeldelsen af Slagelse Afdeling i den herværende Fællesorganisation i 1925 har været af gavnlig Betydning for os. Selv om der straks efter Indmeldelsen var en Nedgang i Medlemsantallet paa 12—14 Medlemmer, betød dette intet; thi kort Tid efter steg Medlemsantallet med det dobbelte Antal af dem, som havde »Flipfornemmelser« og ikke vilde gaa i Spænd med den dygtige, danske Arbejderstand. En Arbejderstand, som forstaar sin egen Betydning, og som i Oplysning er naaet meget længere frem end mange stupide Medhjælpere. Ydermere bør det fremhæves, at Arbejderstandens sammensluttede Organisationer (De samvirkende Fagforbund) er den Styrke, vi netop trænger til for at give vor Vogn det sidste kraftige Skub frem til Maalet: nemlig en fuldstændig organiseret Medhjælperstand. — Og den Dag, det lykkes, betragter jeg som en Glædens Dag; thi da forsvinder den Frygt for Principalerne, som mange Medhjælpere er i Besiddelse af. En Frygt, som med den nuværende ret store Arbejdsløshed som Baggrund, maa siges at være begrundet, idet de Medhjælpere, som s k a l t j e n e til Livets Ophold, og paa Grund af, at de ikke er organiserede er uden Arbejdsløshedsunderstøttelse, er hjælpeløse. I den seneste Tid har jeg været ude for det Tilfælde, at to Firmaers Indehavere har udtalt, at vore Folk ikke kunde finde Beskæftigelse hos disse. (I det ene Firma kunde det dog ske for en bestemt Kategori af Medhjælpere). Uforstaaeligt er det, at dette kan finde Sted i Aaret 1931 — trods en af det danske Folk anerkendt Grundlov og en saakaldt »Lov om Arbejds- og Erhvervsfrihed. — Men maaske Arbejdsgiverne har Dispensation fra disse Love!

Som Slutbemærkning vil jeg rette en varm Tak til alle de mange energiske Tillidsmænd, der uegennyttigt gennem mange vanskelige Aar har ledet Slagelse Afdeling frem til det ret stolte Resultat, den har naaet. En speciel Tak til A n d r e a s P e t e r s e n, som i Kraft af sin store Fagforeningsindsigt og en fast Myndighed gennem sit ca. 10-aarige Formandshverv har givet sit Bidrag til vor Afdelings Styrke til Gavn for dens Medlemmer.

S l a g e l s e, i Januar 1931.

R i c h. J e n s e n.

En brutal Læremester.

TID efter anden har der fra Principalhold været klaget over, at Lærlingeloven ikke tog fornødent Hensyn til Principalernes Interesser.

Man er endog gaaet saa vidt, at man har paastaaet, at Lærlingeloven og dens Fortolkning gjorde det vanskeligere og vanskeligere at paatage sig Ansvaret for Uddannelse af Lærlinge.

Imidlertid tør vi trygt paastaa, at denne Ansvarsfølelse indtil Dato ikke har været særlig trykkende indenfor Handels- og Kontorfaget, hvor man har antaget Lærlinge og Elever langt ud over det Antal, der har Mulighed for at faa Beskæftigelse ved Læretidens Ophør.

Særlig grelt er dette Forhold selvsagt indenfor Kolonialbranchen, hvor et meget stort Antal Forretninger i Virkeligheden er baseret paa Udnyttelse af Lærlingens Arbejdskraft.

Der er altsaa ingen Udsigt til, at Principalerne ophører med at antage Lærlinge i større Udstrækning end nødvendigt, og der er, hvad følgende Eksempel viser, absolut heller ikke Grund til for Principalerne at beklage sig over den Behandling, de faar i Voldgiftsretten, medens der adskillige Gange kunde være Grund til for Lærlingens Forældre at beklage sig over Voldgiftsrettens Afgørelser, og efter min Opfattelse ganske særligt i det anførte Tilfælde:

En Lærling, der var ansat hos Købmand Holger Kryger, Vesterbrogade 196, blev i Begyndelsen af November Maaned, medens han var i Forretningens Tjeneste, paakørt, saaledes at han var syg ca. en Uge.

Principalen tog imidlertid ikke Hensyn til, at Lærlingen var blevet paakørt, men forlangte, at han skulde arbejde Dagen ud, trods det, at hans Uheld foranledigede Lægen til at forlange ham til at holde Sengen ca. en Uge.

Det kan altsaa ikke have været en helt ubetydelig Læsion, han har været ude for, og enhver human Principal vilde under saadanne Forhold have givet ham fri, saaledes at han kunde komme under Lægebehandling og i Ro.

Principalen var herefter meget paagaaende med at forlange ham til at komme i Arbejde igen, ogsaa i Modsætning til hvad enhver human Principal ellers vilde gøre under saadanne Forhold, nemlig først og fremmest at foranledige, at den unge Mand kunde blive rask.

Dette Pres fra Principalens Side fik Lærlingens Fader til at love at faa Lærlingen i Arbejde 5 Dage efter Uheldet, til trods for at Lægen havde beordret Hvile i en Uge.

Lærlingen saa sig imidlertid ikke i Stand til at optage Arbejdet og mente sig berettiget til at henholde sig til Lægeerklæringen og at blive borte.

Derved begik han selvfølgelig en Fejl, idet han undlod at meddele Principalen, at han ikke kunde efterkomme den mellem Faderen og Principalen trufne Aftale, og Resultatet heraf blev, at han til den Tid, hvor han var raskmeldt og mødte i Forretningen, blev overfaldet og pryglet af Principalen og derefter bortvist.

Trods alt blev det imidlertid saadan, at Lærlingens formelle Fejl belv afgørende, saaledes at Principalen fik Bortvisningen kendt berettiget.

Eksemplet viser, at et Fejlgreb fra Lærlingens Side kan foranledige, at han taber sin Ret, medens Principalens enestaaende Brutalitet overhovedet ikke har Mulighed for at blive paatalt paa behørig Maade.

Der er derfor al Grund til, naar Lærlingeloven igen kommer til Revision at søge foranlediget, at den i større Udstrækning end hidtil beskytter Lærlingene mod brutale og raa Principaler, selv om Principaler af Herr Krygers Type heldigvis er meget sjældne.

G u s t a v P e d e r s e n.

Medhjælperdebat i Landstinget.

1. Behandling af Lukkeloven formede sig som en Debat om Medhjælpernes daarlige Arbejdsforhold.

DEN 16. Januar foretog Landstinget 1. Behandling af Handelsminister Hauges Forslag til Butikslukningslov. Debatten formede sig i det væsenligste som en Belysning af Butiksmedhjælpernes daarlige Arbejdsforhold, idet navnlig Socialdemokratiets Ordfører C. F. Sørensen i et dygtigt og varmfølt Indlæg fremhævede disse Forhold, som gjorde lovmæssige Beskyttelsesforanstaltninger paakrævede for denne store Stand.

Debatten indledtes af

Venstres Ordfører.

Konsul J. Villemoes omtalte Sagens Forbehandling i det af Handelsministeren nedsatte Udvalg og de forskellige Standpunkter, som Udvalgets Medlemmmer havde indtaget til Lørdagslukningen, idet han erindrede om, at det var Dansk Handels- og Kontormedhjælperforbund, der havde rejst Kravet om Lovens Revision i endnu videregaaende Retning, medens der ingen tilsvarende Krav var fremkommen, hverken fra Principaler eller Kunder. Han fortsatte derpaa:



C. F. Sørensen.

»Jeg hører til dem, der udmærket godt kan se, at Medhjælperne ogsaa har Interesser, som bør varetages, og jeg ved, at Arbejdstiden bag Disken ofte er meget lang. Men den er dog betydelig kortere, end f. Eks. da jeg stod i Lære. Den Gang havde vi ingen i Lovgivningen fastsat Lukketid, og vi havde endog Butikken aaben visse Timer om Søndagen. Vi var den Gang aldrig nogen Sinde færdige i Butikken Lørdag Aften før efter Midnat, og vi maatte op igen og være bag Disken Søndag Morgen tidlig, der var ingen Lejlighed til Morgensøvn den Gang. Og dog tror jeg nok, jeg tør sige, at der næppe var nogen, der tog videre Mén af denne meget lange Arbejdstid. — Det er dog ogsaa saaledes, at Medhjælperne bag Disken undertiden kan have nogle Minutters Frihed i Pauserne, mellem de Run, der er fra Kundernes Side, saa man ikke helt kan sammenligne med en intensiv Arbejdstid, hvor hvert Minut skal udnyttes. Jeg mindes for mit Vedkommende disse Ungdomsaar med stor Glæde og bærer ikke paa nogen som helst bitre Minder fra den Tid.

Fra Medhjælpernes Side er det fremført som et Argument for den tidlige Lukning, at de burde have tilstrækkelig Tid ikke alene til deres rent faglige, men ogsaa til den mere almindelige sociale Uddannelse. Rent personlig vilde jeg i og for sig helst have, at Forholdene havde artet sig saaledes, at det overhovedet ikke var nødvendigt at lovgive paa dette Omraade, at det var ganske frivilligt, hvornaar en Detailhandler vilde lukke sin Bod.

Men det synes at være saaledes i vort moderne Samfund, at der skal være Restriktioner fra det offentliges Side, at det har udviklet sig saaledes, at dette er nødvendigt. I og for sig kunde jeg godt tænke mig, man var gaaet en anden Vej. Jeg ved ogsaa, at før man havde nogen Lovgivning om Butikkernes Lukketid, var det dog mange Steder saaledes, at man ordnede sig organisationsvis og lukkede paa et bestemt Tidspunkt.

Paa den anden Side vil jeg gerne bemærke, at Landets Love ikke forbyder Handels- og Kontormedhjælperforbundets Medlemmer at tage Beslutning om, at de ikke vil tage Engagement f. Eks. med en Arbejdstid, der overskrider et bestemt Klokkeslæt om Eftermiddagen. Vi har paa det Omraade Frihed i vort Land«.

Taleren mente, at den længere Aabningstid om Sommeren var indsat af Hensyn til Landboerne, hvis Arbejdstid om Sommeren er længere end i den mørke Vintertid. Det var muligt, at de Handlendes Omsætning ikke vilde blive berørt af den foreslaaede Ordning, men man maatte ogsaa tage Hensyn til Kundernes Bekvemmelighed.

Han sluttede med at udtale, at Venstre ikke vil akceptere Forslaget om 6-Lukning om Lørdagen, men at Partiet er villig til at medvirke til en saglig Udvalgsbehandling.

Socialdemokratiets Ordfører,

C. F. Sørensen, indledede med at udtale, at der syntes fra en vis Lejr at være udgaaet Dagsbefalinger om Sagens Behandling paa en bestemt Maade, og fortsatte derpaa:

»Naar mit Parti er mere end almindeligt interesseret i dette Spørgsmaal, er det ikke mindst af Hensyn til den store Medhjælperstab, som er knyttet til vort Erhvervsliv, Kontor-, Lager- og Butikspersonalet. Det er en meget, meget stor Del af Befolkningen, her er Tale om, og den lever under ganske overordentlig vanskelige og slette, ja, for manges Vedkommende rent utaalelige Tilstande.

Den foregaaende Taler sagde, at han i sin Ungdom havde haft en lang Arbejdstid, fra tidlig Morgen til over Midnat, og han havde ingen Skade taget af det. Det er jeg nu ikke saa sikker paa, han ikke har. Jeg tror netop, at det ærede Medlem har taget Skade af det, og det synes mig, at det ærede Medlems Stilling til dette Forslag giver mig Medhold i denne Betragtning. Hvis det ærede Medlem havde haft nogen mere Aftenfrihed, nogen mere Søndagsfrihed, havde han kunnet udvikle sin Aand endnu mere ved aandelige Sysler, til Kursus o. s. v. i Stedet for at maatte slæbe bag Disken og være saa haardt spændt for.

Men jeg behøver slet ikke at tage det ærede Medlem som Vidnesbyrd herom, jeg kan tage mig selv. Jeg har været hele Felttoget med i Lukkespørgsmaalet, idet jeg, fra jeg som 22-aarig ung Mand her i Hovedstaden startede en selvstændig Cigar- og Tobaksvirksomhed, hvor Konkurrencen tvang en til at begynde om Morgenen Kl. 5 og slutte almindelige Hverdage Kl. 10—11 og om Lørdagen Kl. 12, saa jeg ved, hvad Butikslaveri betyder.

Jeg ved, hvilken Lidelse det var for mig og alle mine Kolleger, som var selvstændige, og som havde den økonomiske Fordel af den lange Handelstid. Hvilken Lidelse maa det saa ikke være for alle dem, der er Lønarbejdere og tvinges til denne ganske urimelige Arbejdstid!

Nu hørte jeg godt, at det ærede 5. tingvalgte Medlem kom med Helseboden, med Frelsen for alle Handels- og Kontormedhjælpere, idet det ærede Medlem sagde, at det er ikke forbudt Medhjælperne at tage Beslutning om at lade være at tage Engagement i Virksomheder med lang Arbejdstid. Men det ærede Medlem ved lige saa godt som jeg, at Handelsmedhjælperne og visse tilsvarende Grupper er ganske overordentlig vanskelige at organisere. Det gaar godt med Handels- og Kontormedhjælperforbundet i Danmark. Der er rig Grøde og rig Vækst, idet flere og flere forstaar, at det er den Vej, de skal for at faa kortere Arbejdstid og højere Løn.

Men der er en hel Del, der stammer fra Hjem, hvor Organisationsideen ikke er saaledes brudt igennem, at de forstaar, at det er den Vej, de skal, at de skal ind i de organiseredes Rækker for at faa disse Krav gennemført. Indtil Handelsmedhjælperne bliver saa stærke, at de kan gennemføre deres Krav, er det, vi fra vor Side har den Opfattelse, at der i Lukkeloven ogsaa ligger et Arbejdstidsspørgsmaal«.

C. F. Sørensen nævnede Geneve Konventionen om Medhjælpernes Arbejstid, og udtalte, at en af Vejene til Afkortning af den lange Arbejdstid er at give den store Stab en hjælpende Haand gennem Lukkebestemmelser, hvilket ikke vil skade andres berettigede Interesser. Til dem, der vilde hævde, at det ikke gik an at lukke for tidligt, vilde han sige, at hver Gang indskrænkende Lukkebestemmelser er blevet gennemført er det blevet fastslaaet fra mange Sider, at det ikke har skadet Erhvervslivet, men tværtimod har været til Lykke baade for Principalerne og Medhjælperne. Han haabede derfor paa, at Forslaget maa blive gennemført, tilmed da Principaler, Købere og Medhjælpere havde været med til at udarbejde det.

Højres Ordfører,

Købmand Axel B. Lange, var enig med Ministeren i, at Hensyn naturligvis bør tages til Medhjælperne, men, fortsatte han, jeg tror ikke, man ser rigtig paa denne Sag, naar man mener, at Medhjælpernes eneste Interesse i en Lukkelov skulde

være en stadig Nedgang i Arbejdstiden. Jeg tror ikke, den ærede Ordfører for Socialdemokratiet har Ret, naar han siger, at Tilstandene for Handelsmedhjælperne i vort Land er slette og utaalelige, og den ærede Ordfører bekræftede for øvrigt selv, at Tilstanden er ganske anderledes, end da han var Medhjælper.

Det er ogsaa en ganske overordentlig stor Indskrænkning, der er sket i Arbejdstiden, siden han og den ærede Ordfører for Venstre og jeg var Handelsmedhjælpere, og naar den ærede Ordfører siger, at Tilstandene er saa slette og utaalelige for Medhjælpere i dette Land, vil jeg gerne sige, at vi har kortere Tid at holde Butikkerne aabne i end de fleste Lande; et ganske enkelt Land har en lidt kortere Tid, men i de allerfleste Lande har man betydelig længere Aabningstid end i Danmark, og naar jeg ikke med nogen Glæde ser paa en Indskrænkning af Arbejdstiden paa indeværende Tidspunkt, er det, fordi Vanskelighederne for Erhvervslivet netop for Øjeblikket er saa store, og at man kun med den allerstørste Betænkelighed kan gaa med til Bestemmelser, som vil medføre en Forringelse af Omsætningen og en Forøgelse af Omkostningerne.

En af de vigtigste Bestemmelser er, at man vil fastslaa 6-Lukningen de fire første Dage af Ugen. Allerede da vi vedtog den nugældende Lukkelov, var der stærke Ønsker om, at man fik 6-Lukning hele Aaret rundt. Naar man ikke naaede det Resultat, var det, fordi man mente, at der maatte vises Hensyn til Forretningerne og Kunderne paa Landet, og det er det samme Hensyn, jeg mener, man ogsaa nu maa vise. Ikke mindst i Høst- og Saatiden tror jeg, det er ønskeligt for mange Landforretninger og for mange Landkunder at bevare den nuværende Ordning.

En anden, maaske den allervigtigste, Bestemmelse i Lovforslaget er den om den betydelige Ændring i Lukningen paa Lørdage og i det hele taget paa Dage forud for Folkekirkens Helligdage. Efter den nuværende Ordning har man Lov til at holde Forretningerne aabne til Kl. 9. Nu gør man det meget betydelige Skridt at vilde forandre dette til Kl. 6. Herved imødekommes endda ikke fuldt ud de Ønsker, som er fremsat af Handels- og Kontormedhjælperne, og det skal derfor maaske kun betragtes som et første Skridt, idet Handels- og Kontormedhjælperne ønsker at faa Tidspunktet for Lukning om Lørdagen fastsat til Kl. 4.

Naar man ønsker denne tidlige Lukning om Lørdagen, er det under Henvisning til den engelske Week-end, men man kan ikke med nogen Ret overføre engelske Forhold paa danske. Det er ganske særlige Forhold i England, Forhold, der bunder i aarhundredgammel Traditon, der har gjort denne Week-end naturlig, og der vil ikke i en Henvisning til engelske Forhold være noget som helst Grundlag for at kræve lignende Tilstande indført i Danmark. Man har det for øvrigt heller ikke andre Steder, det er en ganske speciel engelsk Ordning.

Naar man ifølge den bestaaende Ordning herhjemme har Lov til at holde Forretningerne aabne længere om Lørdagen end de andre Dage, er det, fordi der findes en naturlig Trang dertil, der er ingen Tvivl om, at det er et Ønske fra Kundernes Side, der herved imødekommes. For mange Forretninger er ogsaa den Omsætning, der finder Sted i de sene Timer om Lørdagen, ganske afgørende.

Der har været Tale om, at man kunde holde længere aabent en anden Dag i Ugen, saa de Kunder, der ikke var i Stand til at søge Forretningerne paa et tidligere Tidspunkt, kunde benytte denne Dag. Men ligesom der er Tradition for den engelske Week-end, saaledes er der herhjemme Tradition for, at det er om Lørdagen, Forretningerne skal holde længere aabent. Og det er ganske naturligt, for det drejer sig ikke alene om, at man en enkelt Dag skal kunne komme ind i i Forretningerne paa et senere Tidspunkt af Dagen, men det drejer sig netop om, at der skal være længere aabent de Dage, der gaar forud for Søndage og Helligdage, de Dage, hvor der i Almindelighed er et større Forbrug i Hjemmene og et Forbrug af en noget anden Art end paa Ugens Hverdage.

Lange fordybede sig dernæst i Lovforslagets Enkeltheder og sluttede med at udtale, at han ikke paa de afgørende Punkter — Lørdagslukningen og Sommerlukningen, kunde tilsige sin Støtte, men derimod var villig til en nærmere Undersøgelse af Enkelthederne i Udvalg.

Det radikale Parti's Ordfører, H. M. Lausten,

var enig i, at Lørdagslukningen og Sommersekslukningen var det centrale i Forslaget, og ude i Befolkningen er man ogsaa stærkt interesseret heri. Overfor den Kritik, der fra de handlendes Side i Provinsen og paa Landet fremsættes overfor Forslaget og Frygten for, at der ikke skal blive Tid nok til for Kunderne at gøre deres Indkøb vilde han sige, at den vel ikke er urigtig og umotiveret, men at den er overdreven. Han nævnede heroverfor, at den samme Frygt gjorde sig gældende, da Søndagslukningen gennemførtes i Sønderjylland, men ingen ønsker nu for Alvor at vende tilbage til den gamle Ordning.

Der er ingen Tvivl om, fortsatte Taleren, at det kan lade sig gøre, selv om Lovforslagets § 1 blev vedtaget i den af Ministeren givne Form. Baade Kunderne og de handlende vilde efter en passende Overgangstid vænne sig til de nye Forhold, og der vilde paa Grund af denne lille Reform intet særligt hverken sinds- eller landsbevægende ske. Men nægtes kan det vist ikke, at hvis Forslaget vedtages, som det her foreligger, vil det i nogen Grad kunne besværliggøre Landboerne deres Indkøb, og det kan maaske bringe nogen Forskydning med Hensyn til de Steder, hvor Indkøbene gøres.

For saa vidt synes jeg, at den nævnte Kritik har Ret, jeg forstaar den, men jeg forstaar ogsaa de Bestræbelser, der fra Medhjælpernes Side gennem Aarene er udfoldet, senest gennem deres Skrivelse til Handelsministeriet af November 1928, for at faa udvidede Lukkebestemmelser.

Jeg synes ikke, der er noget mærkeligt i, at man under de nuværende Forhold særlig lægger Vægt paa at komme den sene Lukketid om Lørdagen til Livs. Det er ikke saaledes, at Handelsmedhjælperen bliver fri Kl. 9, saaledes som der staar i den nugældende Lov, Klokken kan blive 10 og 11, den kan ogsaa blive 11½, der er i den Henseende ikke saa stor Forskel paa Fortiden og Nutiden.

Først efter en meget lang og i Regelen travl Dag bag Disken kommer de hjem til deres Logi. Al Tale om at rejse bort Lørdag Aften — mange er jo ikke i Forretning paa det Sted, hvor de er hjemmehørende — er udelukket, man kan ogsaa sige, at al Tale om at rejse bort Søndag Morgen tidlig er udelukket, idet mange maa hvile ud den halve Søndag Formiddag efter Lørdagens Travlhed som Følge af den sene Tid, de er kommet i Seng paa. Jeg vilde derfor hilse det med Glæde, om den højtærede Ministers Mæglingsforslag — jeg betragter det som et Mæglingsforslag, det ligger mellem Yderpunkterne — kunde vedtages, saaledes at Lørdagslukning Kl. 6 blev gennemført.

Lausten troede dog kun, at Sagen kunde gennemføres mod Kompensation i Retning af at gøre Fredagen til den lange Dag, hvilket udmærket kan lade sig gøre. Han var iøvrigt enig i, at Lukkeloven skal være en Beskyttelseslov for Lønarbejderne i Butikker og Lagre, og mente ogsaa, at den var det i Storbyerne. Derimod var dette ikke Tilfældet i Smaabyerne og paa Landet, og han havde Eksempler paa, at der drives Misbrug med de unge Menneskers lovhjemlede Fritid ved, at de til Stadighed beskæftiges op til 18—19 Timer i Døgnet.

Efter Ordførerne talte Handelsministeren, hvis Udtalelser vi skal bringe i næste Nummer af Bladet, og derefter replicerede Ordførerne, hvorunder C. F. Sørensen fik Anledning til yderligere at uddybe de slette Forhold, Medhjælperne arbejder under. Han var i Besiddelse af et Brev fra en Medhjælper i en Slagterforretning, der oplyste, at Arbejdet med Oprydning og Rengøring først sluttede op mod Midnat for disse Forretninger. For Principalen, der kan gaa og komme, som han vil, er det en anden Sag, men for Medhjælperne, der er bundne bag Disken hele Dagen, er Forholdene slette. Han sluttede med at slaa til Lyd for at følge Handelsministerens Opfordring til at enes om Lukning Kl. 12 Juleaftensdag.

Lange vilde paastaa, at Indskrænkning i Lukketiden vilde medføre Ansættelse af mere Personale, og udtalte iøvrigt, at det ikke var en Livsstilling at være Medhjælper, det gjalt om at blive selvstændig. Iøvrigt kunde man ikke samtidig kritisere Handelens høje Avance og kræve Medhjælpernes Vilkaar forbedret.

Handelsministeren

afsluttede derpaa Debatten, idet han til Lange udtalte:

»Endelig skal jeg gøre en Bemærkning til den ærede Ordfører for det konservative Parti, idet jeg for anden Gang skal erklære, at jeg ikke kan anerkende Rigtigheden af det, han fremførte overfor mine Betragtninger med Hensyn til Handelsmedhjælpernes økonomiske og hele sociale Stilling.

Det ærede Medlem sagde, at de ikke kunde faa en bedre Stilling end den, de har, fordi Forretningerne ikke kunde bære større Udgifter, og et Krav om bedre Forhold for Medhjælperne var ogsaa, sagde det ærede Medlem, uforeneligt med, at man skulde have lavere Varepriser.

Det er nu et stort Spørgsmaal at komme ind paa, og jeg

skal ikke gøre videre Bemærkninger derom. Jeg vil kun gøre opmærksom paa, at der er to Ting, som her spiller en afgørende Rolle. Der er Spørgsmaalet om, hvorvidt der er for faa eller for mange Butikker, og Spørgsmaalet om, hvor megen Fortjeneste Indehaverne vil have af at være Indehavere af Forretningerne, hvor meget de vil afse til deres Medhjælpere.

Dernæst sagde det ærede Medlem, at det var heller ikke nødvendigt, for Medhjælperne havde en Gennemgangsstilling — han ansaa det for at være noget særdeles heldigt og godt, at Medhjælperne efterhaanden blev selvstændige. Det kan være meget rigtigt, men for det første kan de ikke blive selvstændige alle sammen, det er absolut umuligt, og for det andet er det en almindelig kendt Sag, at vi har alt for mange Butikker, at Købmandsstanden efterhaanden er blevet alt for stor.

En medvirkende Aarsag dertil er imidlertid, at Medhjælperne ikke kan føle sig trygge i deres Stilling som Medhjælpere i Forretningerne, og hvad enten de har Forudsætninger eller ikke, i hvert Fald hvad enten de har mindre gode Forudsætninger eller ikke for at blive selvstændige, tragter de efter det af den simple Grund, at de føler sig utrygge i deres Stilling som Medhjælpere.

Derfor tror jeg, at Handelen vilde gøre vel i at stille sig mere velvilligt end hidtil til Medhjælpernes Krav om bedre Forhold at arbejde under, højere Løn og rimeligere Arbejdstid, end de hidtil har haft.

Lovforslaget blev derefter henvist til et Udvalg paa 15 Medlemmer.

Afdelings-Jubilæerne.

Kolding Afdeling.

Kolding Afdelings 25 Aars Jubilæum fejredes ved en festlig Sammenkomst i Industriforeningen Søndag den 11. Jan.

Festen indledes med en Fællesspisning, hvori deltog ca. 175 Medlemmer og Gæster. Formanden, N. P. Andersen, bød Velkommen til Gæsterne, blandt hvilke var Forretningsfører Jens Johansen, Afdelingens første Formand, Johs. Petersen, Aarhus, samt af tidligere Formænd i Afdelingen: Axel L. Lorenzen, Videbæk, Chr. P. Larsen, Kolding, og Ernst A. Hansen, Vejle. Desuden var til Stede Formanden for Arbejdernes Fællesorganisation i Kolding, Aage Petersen, Rejsesekretær Svend Rosendal samt mange Kolleger fra omliggende Afdelinger.

Forretningsfører Jens Johansen holdt Festtalen, idet han paa Forbundets Vegne takkede for alt, hvad der var udrettet i det fælles Arbejde. Han mindede om den Tid, da Kolding Afdeling var en Grænsepost mod Syd, og for den Indsats, den har gjort i Forbundets Arbejde, udover hvad man kunde vente af dens Størrelse.

I særlig Grad hyldede Forretningsføreren Aftenens anden Jubilar, N. C. Nielsen, der uafbrudt har siddet i Bestyrelsen fra Afdelingens Stiftelse, og som i høj Grad har sat sit Præg paa Afdelingen og ogsaa indenfor Forbundet har udrettet et anerkendelsesværdigt Arbejde.

Forretningsføreren fremsatte derefter en Række Udtalelser om Forbundet og dets Arbejde og den Stilling, Medhjælperne efterhaanden kom til at indtage som Samfundets Pariakaste, for hvilken Organisationen er den eneste Redning. Han udtalte Haabet om, at Medhjælperne i Kolding maatte vedblive at have Forstaaelsen heraf, og at Fremtidens Samarbejde med Forbundet maatte forme sig ligesaa godt i de Aar, som kom, som i de Aar, der er gaaet.

Forretningsføreren sluttede med paa Forbundets Vegne at overrække Afdelingen en Sølv-Dirigentklokke, idet han udtalte Haabet om, at det maatte være en Stormklokke, hvorigennem der kunde ringes til Samling, men som ogsaa i givet Fald maatte kunne ringe til Kamp, hvis Arbejdsgiverne vilde modsætte sig Forbundets rimelige Fordringer.

Han sluttede med at udbringe et kraftigt besvaret Leve for Kolding Afdeling.

Formanden, N. P. Andersen, udtalte Afdelingens Tak til N. C. Nielsen for hans enestaaende og sjældne Trofasthed og Interesse igennem 25 Aar og for det store Arbejde, han har nedlagt for Afdelingen.

Under stærkt Bifald fra Forsamlingen overrakte han derefter N C. Nielsen et smukt Skrivetøj til Erindring og Tak, og i Tilknytning hertil overrakte Jens Johansen N. C. Nielsen en Vase med Chrysanthemer som Gave fra Forbundet.

N. C. Nielsen takkede bevæget for Gaven og fremdrog Erindringer fra den forløbne Tid, og ogsaa han sluttede med en Tak til Forbundet og Afdelingen og ikke mindst til den nuværende Formand for dennes udmærkede Arbejde for vor fælles Sag.

Der holdtes dernæst Taler af de tilstedeværende tidligere Formænd for Afdelingen og af Formanden for Fællesorganisationen, Aage Petersen, der lykønskede og bragte Tak for loyalt Samarbejde. Desuden talte Rejsesekretær Svend Rosendal for Forbundets Forretningsfører, Formanden for Fredericia Afdeling, Peter H. Hansen, bragte Hilsener fra Kollegerne i Fredericia, og Folketingsmand, Redaktør Knud Hansen bragte paa Pressens Vegne en Lykønskning, der sluttede med Ønsket om, at samtlige Handels- og Kontormedhjælpere maatte finde deres Plads indenfor Organisationen.

Efter Fællesspisningen var der Bal, og den helt igennem vellykkede Jubilæumsfest sluttede først sent.

Skanderborg Afdeling.

Skanderborg Afdelings 25 Aars Jubilæum, der fejredes Søndag den 18. Januar paa Centralhotellet ved et fælles Kaffebord med efterfølgende Bal, havde samlet god Tilslutning og fik et overordentligt smukt og fornøjeligt Forløb. Desværre var Afdelingens Formand, Kaj Nielsen, paa Grund af Sygdom blevet forhindret i at deltage i Festen, hvorfor Næstformanden, Viggo Petersen, bød Deltagerne et hjerteligt Velkommen. Blandt Gæsterne saas Forretningsfører Jens Johansen, Hovedkasserer Julius Hansen, Borgmester L. Rasmussen, Rejsesekretær Michael Nielsen samt Byens 3 Redaktører.

Forretningsfører Jens Johansen holdt Festtalen, idet han fremhævede, at de mindre Afdelingers Betydning ikke altid kunne maales efter den talmæssige Styrke, men nok saa meget igennem det gode Eksempel, der blev vist ved trofast Sammenhold. Jens Johansen, der selv var Medstifter af Afdelingen, fremdrog Erindringer om dens Virksomhed igennem Aarene, idet han dvælede ved de Forhold, der skabtes for Medhjælperne i Aarene under og efter Verdenskrigen ved Organisationens Indgriben. De Resultater, Organisationen havde at opvise, betød en mægtig Forandring fra de Vilkaar, hvorunder Medhjælperne tidligere arbejdede, men vi er endnu ikke naaet vidt nok frem, og Medhjælperne lever endnu langt fra under saa betryggende Vilkaar, at Organisationen kan lægge Arbejdet ned. Forretningsføreren opfordrede derfor Medhjælperne til at slutte sig til Organisationen og Afdelingen til at fortsætte sit gode Arbejde paa sin Plads indenfor Forbundet, saaledes at man forhaabentlig i Løbet af de næste 25 Aar kunde se endnu flere af vore Krav opfyldt. Han sluttede med at udbringe et kraftigt besvaret Leve for den jubilerende Afdeling.

Borgmester L. Rasmussen lykønskede Afdelingen i Anledning af Jubilæet og komplimenterede Hovedforbundet, der trods mange Vanskeligheder havde udrettet adskilligt til Gavn for Medlemmerne. Han udtalte de bedste Ønsker for Afdelingen og motiverede et Leve for Forbundets Forretningsfører.

Hovedkasserer Julius Hansen talte for den lokale Bestyrelse. Afdelingens Kasserer, K. E. Pind, talte for Jens Johansen, og Michal Nielsen for Pressen, for hvilken Redaktør Anton Hansen takkede, idet han udtalte, at naar Medhjælperne trofast holder sammen, vil de ogsaa kunne opnaa gode Resultater.

Jubilæumsfesten sluttede med et stilfuldt og fornøjeligt Bal.

Radio-Diskussion.

Tirsdag d. 3. Februar Kl. 7½—8½ afholdes Radiodiskussion om

Lukkeloven.

I Diskussionen deltager Formanden for De samvirk. Købmandsforeninger, **J. G. Schjær,** og Forretningsfører **Jens Johansen.**

Usmageligt Forretningstalent.

DEN store Arbejdsløshed, som igennem adskillige Aar har hersket iblandt Handels- og Kontormedhjælperne, har i Tidens Løb fremkaldt megen Spekulation fra geskæftige Folks Side i de Arbejdsløses Trang til at skaffe sig Arbejde. Vor Kampagne mod Engageringsbureauerne vil saaledes være i frisk Erindring, og desuden kender man tilstrækkeligt med Eksempler paa Firmaer, der tilbyder Pladser mod et større eller mindre Indskud i Virksomheden, hvilket som Regel har til Følge, at de paagældende Medhjælpere sætter deres Sparepenge til.

I Dag kan vi berette om en ny Form for at plukke de Arbejdsløse, som vi er kommet under Vejr med, og desværre drejer det sig denne Gang om en Medhjælper, der ikke har undset sig ved at gøre sig en Fortjeneste af sin arbejdsløse Kollegas Ønske om at opnaa Plads. Den paagældende Medhjælpers »Forretningstalent« viste sig derved, at han i »Jyllandsposten« indrykkede følgende Annonce:

Kommis søges til bl. Landforretning.

Paa Grund af Indkaldelse til Militæret er min Plads ledig til 1. Marts d. A.
Anvises under Billet, mrkt. »161«, til »Jyllandsposten«s Kontor mod Ducør 50 Kroner.

Det forekommer os at være usædvanligt usmageligt, at en Medhjælper, der skal fratræde sin Stilling, vil benytte den Fremgangsmaade at fordre en Ducør for at anvise Pladsen til sin Efterfølger, thi saaledes som Forholdene ligger, kan Principalen uden at benytte sig af dette »Forretningssled« skaffe sig al den Arbejdskraft, han ønsker. At de Arbejdsløse hellere end gerne betaler 50 Kr. for at blive anvist en Plads, taler ikke til stor Ære for den paagældende Medhjælper, som selvfølgelig regner hermed, og som altsaa ikke undser sig for at profitere af sine Kollegers Nødstilstand ved at forlange et saadant Beløb af en Medhjælper, der maaske har gaaet ledig igennem længere Tid, og hvem kun Udsigten til at opnaa en Stilling faar til at bringe denne Tribut til en »Kollega«, hvis Moralbegreber synes at være i høj Grad afstumpede.

Det er lykkedes os at bringe i Erfaring, at Medhjælperen hedder H. Johansen, og at Pladsen er hos Købmand Kjeldsen, Borum pr. Mundelstrup.

Vi betænker os ikke et Øjeblik paa at kalde den paagældende Medhjælper en daarlig Kollega, hvis usmagelige Handling selvfølgelig misbilliges af enhver rettænkende Medhjælper. Forhaabentlig er Herr Johansen et enestaaende Tilfælde indenfor Medhjælpernes Kreds. Der er Vanskeligheder nok for de Arbejdsløse at kæmpe imod. Det skulde ikke gerne være saaledes, at Medhjælperne selv begynder at hakke Øjnene ud paa hverandre.

Agitationen.

Agitationsmøder.

I December Maaned, som almindeligvis ikke egner sig til Afholdelse af offentlige Møder, foranstaltede Aarhus Afdeling en Fremvisning af Storfilmen »Væverne«, og denne overværedes af over 700 Deltagere. Afdelingens Formand Michael Nielsen indledede med en agitatorisk Tale, og derefter gik den interessante, organisationsprægede Film over Lærredet under stort Bifald fra Forsamlingen.

Dagen efter holdt Afdelingen et velbesøgt Møde for Lærlinge og deres Forældre. Ved dette talte Vilh. Jacobsen.

Ogsaa Københavns Afdeling fremførte i December »Væverne«, og ogsaa til denne anden Fremvisning i København var Lokalet fuldt, idet ca. 500 Medhjælpere overværede Fremførelsen, ved hvilken Gustav Pedersen holdt det indledende Foredrag.

I Januar har Afdelingen fremvist Filmen »Den store Dag«, hvis Fremstilling af Arbejderklassens Fremmarch og kraftige antimilitaristiske Tendens høstede stærkt Bifald.

Endvidere har i Januar Niels Jørgensen talt ved offentligt Møde i Nakskov, hvor ca. 150 Tilhørere var til Stede, samt i Maribo og Assens, hvor Møderne ligeledes var velbesøgt.

Viggo Pedersen var Taler ved offentlige Møder i Præstø og Nykøbing S., til hvilke der i Betragtning af Byernes Størrelse var pæn Tilslutning. —

Iøvrigt har Forbundet rettet Opfordring til Afdelingerne om at udnytte Resten af Vintersæsonen til et agitatorisk Fremstød ved Afholdelse af offentlige Møder, ved skriftlig Propaganda og — ikke mindst — ved personlig Agitation.

Denne Opfordring giver vi herved videre Adresse til Medlemmerne, som ved et ringe Arbejde fra hvert enkelt Medlems Side vil kunne tilføre Organisationen et betydeligt Antal Medlemmer. Blot hver skaffede eet Medlem, vilde Organisationens Indflydelse mangedobles.

Til Brug ved den personlige Agitation er der i stort Oplag fremstillet nogle Agitationskort i et Format til at have i Lommen. Det er Hensigten, at Medlemmerne til Stadighed skulde være i Besiddelse af saadanne Kort og aflevere dem til Personalet i de Forretninger, hvor de handler. Benyt disse Kort flittigt.

Til Randers Afdelings Medlemmer.

Formanden for Randers Afdeling har om den personlige Agitation sendt os følgende Opfordring, som for saa vidt kan gælde for alle Afdelingers Medlemmer:

Agitation fra Dør til Dør.

Søndag den 18. Januar begyndte vi her en personlig Husagitation, og Resultatet den første Søndag var 10 nye Medlemmer. Bestyrelsen og Agitationsudvalget har delt sig i 6 Hold à 2 Mand og vi var 4 Hold ude nævnte Dag, medens 4 Mand var forhindret af Sygdom og anden Aarsag. Da vi har mange uorganiserede at besøge i kommende Uger, vil jeg indtrængende henstille til vore Medlemmer: Henvend Eder paa Afdelingens Kontor for at faa Agitationsmateriale udleveret, thi jo flere Agitatorer der deltager des større Resultat. Ved en systematisk Agitation kan vi naa at forøge vort Medlemsantal betydelig, thi det har vist sig, at naar vi blot faar de uorganiserede i Tale, er Arbejdet for vor Sag ikke saa svært, selv om der endnu er en Del Standshovmod at overvinde.

Derfor Kolleger, bort med Passiviteten. Vær Agitator!

Johs. Jensen.

Radiodiskussion.

Paa Statsradiofoniens Opfordring foranstaltes der Tirsdag den 3. Februar en Radiodiskussion om Lukkeloven mellem Formanden for de samvirkende Købmandsforeninger, J. G. Schjær, og Forbundets Forretningsfører, Jens Johansen.

Diskussionen indledes af Jens Johansen Kl. 19.30 (Kl. 7½) med et 20 Minutters Foredrag, hvorefter J. G. Schjær har 20 Minutter til sit Svar. Derefter har hver af Parterne 10 Minutter til Gensvar, saaledes at Udsendelsen slutter Kl. 20.30 (Kl. 8½).

Vi opfordrer alle Medlemmer til at stille ind paa Kallundborg-København denne Aften.

Iøvrigt vil der i nogle Afdelinger blive arrangeret Lyttermøde i den Anledning til Overværelse af Diskussionen og med efterfølgende Diskussion eller Radiounderholdning. Vi opfordrer Medlemmerne til at efterkomme Indbydelsen fra deres Afdeling, hvis Lyttermøde arrangeres.

Honnør-Liste.

Tilgangen i December blev usædvanlig god til Trods for den travle Forretningsmaaned, hvor vi ellers ikke er forvænt med stærk Tilgang. Antallet af Nyindmeldelser blev 262, for hvilket gode Resultat vi bringer Afdelingerne og Agitatorerne vor bedste Tak.

Da vi ved, at det væsentlig er de samme Medlemmer, som til Stadighed er vore ivrigste Agitatorer, opfordrer vi dem til ikke at trættes, men fortsætte paa samme udmærkede Maade. Vi haaber og tror, at deres Eksempel efterhaanden vil virke smittende, og at det vil blive en Æressag for Medlemmerne at være Agitatorer. Hvem vil ogsaa være bekendt, at hans eller hendes Afdeling ikke kan gøre sig gældende paa Honnør-Listen.

Denne ser iøvrigt for December saaledes ud:

København	92	Indmeldelser
Aalborg	21	»
Odense	20	»
Næstved	19	»
Aarhus	18	»
Horsens	17	»
Randers	15	»

Men Listen er stadig for kort. Hvem kommer med næste Gang?

Hovedbestyrelsesmøde.

SØNDAG den 7. December samledes Forbundets Hovedbestyrelse til ordinært kvartaarligt Møde paa Hovedkontoret i København.

Mødet aabnedes Kl. 9½ af Forretningsfører Jens Johansen, der bød de fremmødte Medlemmer Velkommen. Fraværende var P. Mikkelsen paa Grund af Sygdom og Axel Olsson, der var forhindret.

Forretningsførerens Beretning.

Efter at Forhandlingsprotokollerne var oplæst og godkendt, aflagde Forretningsfører Jens Johansen Beretning, hvoraf det fremgik, at der i Periodens Løb var oprettet en ny Afdeling i Aalborg for kommunale Kontormedhjælpere, medens Vinderup Afdeling var ophævet og de tilbageværende Medlemmer overflyttet til de nærliggende Afdelinger. Medlemsantallet viste en Fremgang paa 357 i Halvaaret og en yderligere Tilgang efter 1. Oktober.

Efter at have omtalt Medlemsbevægelsen i de enkelte Afdelinger, oplyste Forretningsføreren, at Rejsesekretærerne havde aflagt 79 Besøg i Afdelingerne, og desuden var der foretaget Revision fra Forbundet i Vejle, Aalborg, Horsens, Kolding, Randers og Sønderborg Afdelinger.

Der havde været afholdt 15 Agitationsmøder, der alle havde haft god Tilslutning, og der syntes i Øjeblikket at være udmærket Jordbund for en fortsat Agitation, som det derfor maatte være Opgaven at fremkalde. Til dette Formaal var der udsendt en ny Agitationsbrochure, ligesom det tidligere Agitationsmateriale blev stillet til Afdelingernes Raadighed.

Forretningsføreren berørte den Agitation, som den konservative Ungdomsforening i denne Tid iværksatte blandt Handels- og Kontormedhjælperne og opfordrede til Deltagelse i de paagældende Møder.

Efter en Omtale af forskellige indre Forhold oplyste Forretningsføreren, at der havde været behandlet 3 Lærlingevoldgiftssager, hvorved de paagældende Lærlinge tilsammen havde modtaget et Beløb paa Kr. 297,50. Lærlingeklub var oprettet i Horsens Afdeling.

I Periodens Løb har Afdelingerne i Vordingborg, Herning og Korsør faaet Tilladelse til Indmeldelse i Arbejdernes Fællesorganisation.

Hjælpefonden havde i Periodens Løb haft en Nettofremgang paa 20 Medlemmer og talte pr. 1. December 659 Medlemmer.

Endelig omtaltes Pladsanvisningen, hvortil der ialt var anmeldt 209 Pladser og besat 185.

Forretningsføreren omtalte derefter det faglige Arbejde, hvorunder han oplyste, at der var afsluttet 10 Overenskomster, omfattende 923 Medlemmer. Deraf omfattede 4 københavnske Firmaer og 6 Firmaer i Provinsen. Forbundet har i Øjeblikket 14 Lønsager løbende, deraf 7 for kommunale Medlemmer. For flere af disses Vedkommende gjaldt det, at Kommunerne ønskede at afvente Lønningskommissionens Betænkning, forinden Sagen blev afsluttet. Den ventede Betænkning er afgivet under 26. November, saaledes at disse Sager formentlig nu kan genoptages.

Endvidere omtalte Forretningsføreren forskellige afsluttede Uoverensstemmelser og Grænsesager, hvorefter Beretningen eenstemmigt godkendtes.

Hovedkassererens Beretning.

Hovedkasserer Julius Hansen omtalte Arbejdsløshedskassens Virksomhed i Juli Kvartal. Det oplystes herunder, at der var indgaaet 420 Begæringer om Understøttelse, hvilket svarer til Antallet i forrige Kvartal. Det gennemsnitlige Antal ledige Medlemmer i Kvartalet var 383, hvoraf 298 var Mænd og 85 Kvinder, medens 167 var bosiddende i København og 216 i det øvrige Land. I Kvartalet er der udbetalt Kr. 59,429,00 i Understøttelse for 23,652 ledige Dage. Deraf er 44,1 pCt. udbetalt efter Satsen 2 Kr. pr. Dag, 24 pCt. efter Satsen Kr. 2,50 pr. Dag, 17,1 pCt. efter Kr. 3,00 pr. Dag og 14,8 pCt. efter Kr. 3,50 pr. Dag.

I Skoleunderstøttelse er der for Juli Kvartal udbetalt Kr. 1,587,20 til 19 Medlemmer, og i Krisehjælp gennem Hjælpekasserne er der efter de foreliggende Oplysninger udbetalt ca. 23,000 Kr.

Arbejdsløshedsprocenten for det samlede Antal ledige Medlemmer var pr. 30. September 6,9 mod 7,2 den 30. Juni, idet der har været nogen Nedgang i Arbejdsløsheden i Kvartalets Løb.

Endelig oplyste Hovedkassereren vedrørende Hjælpefonden, at der i Halvaaret 1. April—30. September var udbetalt Kr. 6,310,50 i Understøttelse for 2,662 ledige Dage.

Beretningen godkendtes eenstemmigt.

Retshjælpens Virksomhed.

Forretningsføreren aflagde Beretning om Retshjælpens Virksomhed. I Tiden siden sidste Møde var der bevilget Retshjælp i 9 Tilfælde, og 8 Sager var afsluttet. Deraf var de 6 vundet, 1 forligt og 1 var hævet.

I Hovedstol og Renter er tilsammen inddrevet Kr. 1,531,39 og i Omkostninger Kr. 189,00, tilsammen Kr. 1,720,39. I Mindelighed er der af Afdelingerne ordnet 4 Sager, som i Penge har indbragt Kr. 167,00. 19 Retssager verserer.

Regnskaberne.

Hovedkassereren forelagde Regnskabsoversigt pr. 31. Oktober for Forbundet, Reservefonden, Hjælpefonden og Arbejdsløshedskassen samt Status pr. 1. Novbr.

Regnskaberne toges til Efterretning, hvilket ligeledes gjaldt Revisionsprotokollen, der derefter oplæstes.

»Borshøjgaard«.

Forretningsføreren oplyste, at Købet af »Borshøjgaard« nu var endelig i Orden, idet Københavns Afdelings Repræsentantskabsgeneralforsamling havde tiltraadt Salget. Overdragelsen vilde finde Sted pr. 1. Januar. I Henhold til Beslutning paa sidste Møde var der indhentet Tilbud paa Ombygning af Gaarden, og Planer og Tilbud herpaa forelagdes.

Det besluttedes at tiltræde de foreliggende Planer, og man antog Tilbudet paa Ombygningen samt paa Indlæggelse af elektrisk Lys, ligesom Forretningsudvalget bemyndiges til at lede Arbejdet.

Endvidere forelagdes Forslag til den fremtidige Ledelse af Feriehjemmet gaaende ud paa, at Ledelsen ligesom hidtil sammensættes af Repræsentanter for Hovedbestyrelsen og Københavns Afdelings Forretningsudvalg. Dette Forslag vedtoges, og til Bestyrelsen, hvis Formand er Forretningsføreren, valgtes af Hovedbestyrelsen Julius Hansen og Henry Blach, hvorefter der vil blive rettet Henvendelse til Københavns Afdeling om at foretage Valg af to Medlemmer.

Lønarbejdet.

Forhandlingerne med Dansk Textil Unions Principal Afdeling om Fornyelse af Overenskomsten refereredes, og den afsluttede Overenskomst godkendtes.

Endvidere gav Forretningsføreren forskellige Oplysninger angaaende Overenskomsten med Dansk Principalforening og den Tilslutning, denne Overenskomst havde faaet fra Principalforeningens Medlemmer. Det vedtoges at foreslaa Principalforeningen, at Fristen for Tiltrædelse af Overenskomsten udløber pr. 1. Januar, efter hvilken Dato Forbundet ønsker at staa frit overfor de Firmaer, der ikke har tilsluttet sig.

Endvidere refereredes en Forhandling med Fællesforeningen for Danmarks Brugsforeninger angaaende Fornyelse af Overenskomsten uden Opsigelse. Forhandlingen havde ikke ført til noget Resultat, og Hovedbestyrelsen besluttede derfor at opsige Overenskomsten.

Hovedbestyrelsen godkendte derefter de 10 afsluttede Overenskomster og de 11 afsluttede Uoverensstemmelser, ligesom man tog Beretningen om de løbende Uoverensstemmelser, Konflikter og Grænseforhold til Efterretning.

Tillidsmandskursus paa Hindsgavl.

Spørgsmaalet om at fortsætte med Afholdelse af Tillidsmandskursus paa Hindsgavl drøftedes, og det besluttedes at afholde et saadant Kursus i Juni Maaned, idet man forventer hertil at faa en noget større Tilslutning end sidste Aar. Det overlodes Forretningsudvalget at udarbejde Program og Forslag om Tilskud til næste Møde.

Arbejdstiden.

Forretningsføreren gav nogle Meddelelser angaaende det Lukkelovsforslag, der ventedes at blive forelagt i den nærmeste Fremtid og foreslog i denne Forbindelse at foranstalte en særlig Agitation i Julemaaneden baseret paa Spørgsmaalet om Butiksmedhjælpernes Arbejdstid.

Det vedtoges at udarbejde en Pjece herom og at lade denne trykke i et meget stort Oplag til Uddeling i Forretningerne i Tiden før Jul.

Dernæst drøftedes Spørgsmaalet om Ratifikation af den internationale Konvention vedrørende Medhjælpernes Arbejdstid. Efter Henstilling fra det internationale Medhjælperforbund var Spørgsmaalet behandlet paa et skandinavisk Arbejdsudvalgsmøde i November Maaned, hvor der var opnaaet Enighed om, at Organisationerne i Sverige, Norge og Danmark skulde tilsende Regeringerne en enslydende Anmodning om at forelægge Konventionen til Ratifikation i Rigsdagen. Hovedbestyrelsen vedtog at tiltræde denne Beslutning og at tilstille Statsministeren en saadan Anmodning.

Forskelligt.

Sluttelig gav Forretningsføreren nogle Oplysninger vedrørende Forhandlingerne og Beslutningerne paa Internationales Hovedbestyrelsesmøde i September Maaned og paa det skandinaviske Arbejdsudvalgs Møde i November.

Endvidere forelagdes forskellige Skrivelser fra Arbejdsdirektoratet, og efter at endnu enkelte Spørgsmaal var behandlet, sluttede Mødet.

Ombytning af Medlemsbøger.

MEDLEMMER, hvis Medlemsbog udløber med Udgangen af 1930, bedes indsende Bogen forsynet med alle Mærker til Afdelingsformanden, da Bøgerne skal indsendes til Forbundet til Ombytning med en ny. Ved Tilsendelse af den nye Bog medfølger den gamle i annulleret Stand.

Conto pro diversi.

RETTELSER I ADRESSELISTEN.

Ved en beklagelig Fejltagelse har der i December-Numret af Medlemsbladet indsneget sig et Par Unøjagtigheder i Adresselisten, idet Kassereren i Kalundborg, Poul Balsløv, Hestehavebakken 5, har faaet sit Navn forbyttet med den tidligere Kasserer.

Det samme er sket for Formanden i Nakskov, som imidlertid er fratraadt paa en Generalforsamling den 21. Januar. I hans Sted valgtes som Formand Forretningsfører Robert Larsen.

Vi beder de paagældende Kolleger undskylde den indtrufne Fejl.

ARBEJDSLØSHEDSSPØRGSMAALET.

Da Antallet af Arbejdsløse, der har opbrugt deres Understøttelse, er vokset betydeligt og hele Hjemløsespørgsmaalet trænger sig stærkt paa, har Socialministeren foranlediget nedsat en særlig Hjemløse-Komitè, som foretager Indsamling af Midler til at komme de Hjemløse til øjeblikkelig Hjælp.

Samtidig har Socialministeren i Folketinget fremsat Forslag til Lov om midlertidig Hjælp til Arbejdsløse gaaende ud paa, at Medlemmer af statsanerkendte Arbejdsløshedskasser, som har opbrugt deres Understøttelse, eller for hvem Retten til Understøttelse er ophørt eller endnu ikke indtraadt, kan erholde fortsat Hjælp i indtil 70 Dage. Hjælpen ydes af Opholdskommunen. Ogsaa Arbejdsløse, der ikke tilhører nogen Arbejdsløshedskasse kan erholde Hjælp, men denne skal være lavere end for Medlemmer. Hjælpen er ikke forbunden med Fattighjælps Virkning.

PERSONALIA.

Kredsorganisationen for de socialdemokratiske Foreninger i Frederiksværk Kredsen har vedtaget at opfordre Hovedkasserer Julius Hansen til at lade sig opstille som Partiets Kandidat ved det kommende Folketingsvalg, og Hovedkassereren har modtaget Kandidaturen.

Vejle Byraad har i Efteraaret valgt Formanden for vor Vejle Afdeling, Sekretær Svend Rosendal, til Kommunalrevisor.

KRONIKEN.

Fortsættelsen af den paabegyndte Artikel: Arbejdsløsheden i forskellige Lande og Foranstaltninger derimod, der optoges som Kronik, maa desværre af Pladsmangel udgaa af dette Nr.

Fra Afdelingerne.

Brønderslev Afdeling afholdt ekstraordinær Generalforsamling den 13. Januar i Anledning af Formandens, Bang Hansen, Bortrejse fra Afdelingen.

Efter nogen Drøftelse vedtoges det, at Formands- og Kassererposten holdtes hver for sig, hvorefter der foretoges Valg af Formand, hvortil valgtes Henry Christensen, Jerslevvej.

Da de sidst valgte Suppleanter var indtraadt i Bestyrelsen, valgtes som nye Suppleanter Gunnar Hasselgaard og Chr. Fr. Larsen.

Esbjerg. Den 14. Januar afholdtes kvartaarlig Generalforsaling paa Hotel Spangsberg. Formanden, Gustav Rathe, aflagde en kort Beretning og meddelte, at Overenskomsten med F. D. B. var opsagt af Forbundet. Omtalte den afsluttede Overenskomst med Dansk Textil Union samt forskellige andre Sager. Angaaende Arbejdernes Mælkeforsyning oplyste Formanden, at Arbejdernes Fællesorganisation havde vedtaget at lade Sagen gaa til Doms, hvorefter der ikke var andet at gøre, end roligt at afvente Begivenhedernes Gang og se, hvorledes Sagen vilde arte sig. Beretningen godkendtes enstemmigt. Derefter oplæstes Arbejdsløshedskassens Regnskab for det foregaaende Kvartal, der ligeledes godkendtes. Under fremtidigt Arbejde drøftedes Agitationen. Efter Generalforsamlingen afholdtes Klubaften.

Stiftelsesfest. Søndag d. 1. Marts Aften Kl. 20 afholdes Stiftelsesfest paa Hotel Spangsberg. Der arrangeres stor Aftenunderholdning med efterfølgende Bal. Ved Aftenunderholdningen arrangeres en særlig Amatørafdeling af Foreningens egne Medlemmer. Medlemmer, der vil assistere ved Amatøraftenen, bedes snarest henvende sig til Afdelingens Formand. Nærmere Program for Festen vil senere blive udsendt.

Gustav Rathe.

Horsens Afdeling afholder, saafremt tilstrækkelig Tilslutning opnaas, stort Karneval for Foreningens Medlemmer paa Karoline-Amalielund Lørdag d. 7. Februar 1931 fra Kl. 10—3.

Pris pr. Deltager 2 Kr. Der tilstedes kun Adgang for maskerede.

Betalingen erlægges ved Tegningen. Listen kommer med Inkassatoren i Februar og slutter Torsdag d. 5. Februar.

Forlystelsesudvalget.

Horsens. Juleaftensdag døde et af Horsens Afdelings trofaste Medlemmer, Lagerekspedient Carl J. Nielsen. 49 Aar gl. Nielsen var Klubformand for Personalet i F. D. B.s Horsens Filial, han var meget afholdt af sine Kammerater for sin rolige, besindige Færd, hos ham var Kammeraterne altid sikre paa at faa et godt Raad, naar de trængte til det.

Carl Nielsen begravedes paa Aarets sidste Dag under meget stor Deltagelse. Vi vil altid mindes ham i Taknemlighed for hans Arbejde i Organisationens Tjeneste. Ære være hans Minde.

S. Chr. Sørensen.

Kalundborg Adeling afholdt den 6. Januar et saakaldt Klubmøde paa Grand Hotel, hvor der var mødt ca. 30 Deltagere. Man samledes til selskabeligt Samvær, der forløb paa den fornøjeligste Maade.

Nykøbing F. Søndag d. 7. Februar afholder Afdelingen Fastelavnsfest i Industrikafeens Palmehave. Der vil forekomme mange mærkværdige Foreteelser i Form af Optræden, originale Kottillons m. m. Medlemmerne bedes møde Kl. 10 pr., da Festen kulminerer med det samme

Johs. Christensen.

Skive. Stor Festkarneval afholdes paa Hotel »Phønix« Lørdag den 7. Februar fra Kl. 9—4. — Entre 2 Kr. pro persona.

Billetter skal afhentes hos Afdelingens Kasserer, Axel Christensen, Voldgade 16, St., Tirsdag d. 3. og Onsdag d. 4 Februar fra Kl. 7—9.

Bestyrelsen.

Slagelse Afdeling afholdt Nytaarsaften en fornøjelig og velbesøgt Nytaarsfest, hvor Formanden talte om det forløbne Aar og takkede Medlemmerne for deres Interesse for Organisationen, idet han samtidig udtalte Haabet om fortsat Interesse i det nye Aar og manede Medlemmerne til en kraftig Agitation.

En Prolog blev fremsagt, og en fornøjelig Sang afsunget, hvorefter man paa forskellig Maade forlystede sig.

Lommebogen

Der findes endnu et lille Restoplag af den fortræffelige Medhjælper-Lommebog, indeholdende 274 Sider oplysende Stof og et Væld af nyttige Oplysninger.

Prisen er kun Kr. 1,75 i smukt, bøjeligt Skind, og Bogen faas i alle Afdelinger.

Ingen organiseret Medhjælper kan undvære Medhjælper-Lommebogen i

1931

KOMMUNAL KONTORMEDHJÆLPER TIDENDE

Nr. 2. Redigeret af Alfr. Jensen, Aarhus. 1931.

Statens Lønrevision — og Kommunernes.

DET er med meget blandede Følelser, Statens Tjenestemænd har modtaget den Betænkning, der skal danne Grundlaget for en Revision af Tjenestemandsloven. Bølgerne gaar endnu højt blandt de lavest lønnede Klasser, hvorimod det kun er blevet til Dønninger, der bliver svagere og svagere, efterhaanden som man kommer op i Lønklasserne. Tilsyneladende staar Resultatet af Lønningskommissionens Overvejelser i omvendt Forhold til de Forventninger, man har stillet dertil, og det er for de fleste vanskeligt at forstaa, at det skulde være nødvendigt at yde en saa betydelig Tribut til Oppositionens Interesser for at fremskaffe saa yderst problematiske Forbedringer for de Klasser, hvis Krav skulde synes at være de bedst underbyggede. At Revisionen paa flere Punkter endog skulde medføre Forringelser, havde selv de mest pessimistiske ikke ventet — og allermindst, at Forringelserne skulde ramme dem, der i Forvejen var daarligst aflagt.

Der er intet at indvende imod den officielle Motivering for Forhøjelsen af Embedsmandslønningerne — nemlig, at man for at sikre sig den bedste Arbejdskraft maa betale en forsvarlig Løn, men det er ikke umiddelbart indlysende, hvorfor dette Princip skal sættes i Højsædet netop nu, og Motiveringen kan iøvrigt være ligesaa vel anbragt paa enhver anden Klasse af de offentligt ansatte Tjenestemænd. Det vil samfundsmæssigt set være en daarlig Økonomi at slaa af paa Arbejdskraftens Kvalitet — ligegyldigt hvilken Kategori af Tjenestemænd, der kan nævnes.

For en stor Del af vore Fagfæller i Statens Tjeneste er Resultatet et kraftigt Vidnesbyrd om manglende Organisering og deraf følgende utilfredsstillende Repræsentation ved Forhandlingerne. Naar Staten kan regne med at spare 1,6 Millioner Kroner, eller halvt saa meget som den samlede Merudgift ved hele Lønreformen udgør, ved Anvendelse af yngre Arbejdskraft og Aspiranter, er det ikke tilfældigt, at dette i særlig Grad gaar ud over vort Fags Udøvere, og det er fagligt set kun en ringe Trøst, at man har kastet Kærligheden paa de unge i Begynderstillingerne og de ca. 1800, fortrinsvis Ikke-Forsørgere, der repræsenterer Kontorist- og Kontorassistentklasserne. Disse sidste, der oprindelig maatte betegnes som mere tilfældig Medhjælp, har Staten i 1919 givet fast Ansættelse, og da disse Stillinger paa Grund af de ganske minimale Avancementsmuligheder maa betragtes som Slutstillinger, virker Forringelsen af disses Kaar særlig katastrofalt.

Det er med Henblik paa disse Forhold, vor Organisation har rettet den i Dagspressen omtalte Henvendelse til Regeringen, idet Behandlingen af de nævnte Tjenestemandsklasser vil kunne faa skadelig Indflydelse paa vort Arbejde for Forbedring af Kaarene for vore Kolleger saavel i de private Erhverv som indenfor Kommunerne, hvor en ret betydelig Del af Medhjælperne er ansat paa lignende Vilkaar.

Noget bedre stiller Forholdene sig for Assistentklasserne; thi selv om en Del af de ca. 3600 Assistenter er under 30 Aar, vil Reformen i det store og hele medføre en Forbedring, der, hvad Beløbets Størrelse angaar, ganske vist ikke er betydelig, men som har sin Styrke i, at Slutlønnen opnaas i 36 Aars Alderen mod 40 tidligere. Den effektive Forhøjelse er kun 74 Kr., men hertil kommer det Beløb, som ved den nuværende Pristalsregulering skulde fradrages i Dyrtids- og eventuelt Konjunkturtillægget. Lægger man hertil de forbedrede Avancementsmuligheder, som Oprettelsen af de ca. 300 Overassistentstillinger medfører, maa Revisionen paa dette Punkt siges i nogen Grad at opfylde de Krav, der med Rette skulde kunne stilles til den.

For de kommunale Medhjælpere bringer Konsekvenserne i Forslaget saaledes baade Lys- og Skyggesider, og det vil blive den kommende Tids fornemste Opgave i saa høj Grad som muligt at faa de lyse Sider overført paa vore Forhold — uden at faa de mørke med i Købet. Paa Forhaand at vurdere Chancen herfor, lader sig naturligvis ikke gøre i Øjeblikket, men man kan formodentlig betragte de mindre sammensatte politiske Konstellationer i de respektive Byraad som en væsentlig Støtte for vore Kravs Gennemførelse.

Sociale Institutioner.

DEN i disse Dage i Rigsdagen drøftede Socialreform vil, saafremt den gennemføres, medføre Oprettelsen af en Række Anstalter og Institutioner, som for en betydelig Del af vore Medlemmer, der er beskæftiget ved Administrationen af de nuværende Institutioner af denne Art, vil faa særlig Interesse. Vi gengiver derfor nedenfor nogle Uddrag af en i »Købstadforeningens Tidsskrift« meddelt Redegørelse af Departementschef i Socialministeriet R. Lassen, særlig vedrørende Købstadkommunerne:

Der er navnlig eet Omraade, paa hvilket der stilles en Række særlige Krav til Købstæderne, nemlig med Hensyn til hvad man med en fælles Betegnelse kunde kalde for »de faste Forsørgelsesindretninger«: det administrative Apparat, Anstalter, Hjem, m. v. Ministeriet har med Hensyn til de heromhandlede Krav fulgt den eenstemmige Indstilling fra det raadgivende sociale Udvalg, hvori der var Repræsentanter for de forskellige Arter af Kommuner, og Ministeriet er ikke paa noget Punkt gaaet videre end af dette Udvalg foreslaaet. Forøvrigt er Forholdet det, at Udviklingen paa den bestaaende Lovgivnings Grund allerede har ført de fleste Købstæder saa vidt i nævnte Henseende, at de omtalte Krav i mange Tilfælde allerede er opfyldt og i andre Tilfælde vil kunne opfyldes gennem en Omdannelse af forhaandenværende Indretninger.

Naar det saaledes i Forsørgelseslovforslagets § 28 foreskrives, at der i hver Købstad skal være et fast Kontor for den offentlige Forsorg, Socialkontoret, er der Tale om noget, som enhver Købstad har Betingelserne for at skabe, og som flere allerede i alt væsentligt har skabt. Tanken med Socialkontoret er den, at hele Administrationen vedrørende den sociale Forsikring og Forsørgelse skal samles paa eet Sted. Herved vil paa den ene Side det fornødne Sammenspil mellem Forsikringens og Forsørgelsens forskellige Grene sikres, medens det paa den anden Side vil være en stor Lettelse for dem, der skal søge Hjælpen, at der kun er eet Sted, hvortil Henvendelse skal ske.

Med Hensyn til de ydre Rammer for Socialkontoret bestemmes det, at Kontoret, der skal have daglig Ekspeditionstid, ikke maa indrettes paa eller knyttes til en Fattiggaard, Arbejdsanstalt el. lign., og det tilføjes, at til slige Forsørgelsesanstalters Administration maa kun de henvises, der har Ophold paa, eller som skal indlægges paa Anstalten. — At Socialkontoret i større Kommuner maa omfatte flere Afdelinger for de forskellige Arter af Hjælp (Invalide- og Aldersrente, Underholdsbidrag, Børneværn, Kommunelaan, Kommunegæld m. v.) siger sig selv, men dette maa paa den anden Side ordnes saaledes, at den administrative Enhed under en fælles

Leder sikres. Kun derigennem opnaas de tilsigtede Fordele, ligesom Kontoret derved bliver den bedst mulige Støtte for det sociale Udvalg. — Dette Udvalg skal ifølge Forslaget nedsættes i enhver Kommune og er saaledes ikke noget for Købstæderne specifikt, hvorfor det ikke nærmere skal omtales her.

Da enhver Kommune med over 4000 Indbyggere ifølge § 34 vil faa Pligt til at oprette eller indrette et Alderdomshjem, vil denne Forpligtelse komme til at paahvile det store Flertal af Købstæderne. Men denne Forpligtelse er formentlig i alt væsentligt opfyldt i Forvejen. Til ethvert Alderdomshjem skal være knyttet en Sygeafdeling for de af Hjemmets Beboere, der tiltrænger egentlig Sygebehandling, men som ikke egner sig til Indlæggelse paa Hospital eller paa Amtsplejestiftelsen for kronisk Syge.

Enhver Købstad har ifølge Forsorgslovforslagets § 35 Pligt til at sørge for, at det fornødne Antal Pladser i Optagelseshjem for Børn staar til Raadighed for Kommunen til midlertidig Anbringelse af Børn, som skal anbringes udenfor deres Hjem af det sociale Udvalg. Kommunen behøver dog ikke selv at opføre eller indrette et saadant Optagelseshjem, men kan eventuelt sikre sig de fornødne Antal Pladser ved Aftale med et privat, anerkendt Optagelseshjem i eller udenfor Kommunen. — Efter de Oplysninger, som er meddelt i den af Socialministeriets Børneværnsudvalg afgivne Betænkning, maa det iøvrigt antages, at der ikke vil være Trang til væsentlig flere Optagelseshjem end dem, der i Øjeblikket findes.

De store Købstæder med over 15,000 Indbyggere vil ifølge § 36 have Pligt til at opføre eller indrette en Arbejdsanstalt, og der paahviler enhver Amtskommune i Forbindelse med de mindre Købstæder en lignende Forpligtelse. Undtagelsesvis, navnlig naar de nu bestaaende Forhold taler derfor, kan der sluttes Overenskomst saavel mellem 2 eller flere Amtsraad eller Byraad som mellem et Amtsraad og een eller flere Kommuner med over 15,000 Indbyggere om Indretning af en Arbejdsanstalt. De nu bestaaende Arbejdsanstalter (Fattiggaarde) skal saavidt muligt anvendes. Anstalterne skal godkendes af Socialministeren, der tillige fastsætter reglementariske Bestemmelser om deres Belægning og Benyttelse, Takster m. m.

I hvert Amt skal der inden 5 Aar efter Lovens Ikrafttræden være indrettet mindst een Plejestiftelse for kronisk Syge, hvortil Udgifterne afholdes af Amtskommunen og Købstæderne i Forening efter Folketal (§ 39). Ogsaa for disse Anstalter maa indsættes en for Amtsraadet og Byraadene fælles Bestyrelse. 2 eller flere Amter kan med Socialministerens Godkendelse indrette en fælles Stiftelse.

I enhver Købstad kan der efter Byraadets Bestemmelse ifølge § 37 indrettes et kommunalt Fødehjem med tilhørende Plejeafdeling for ubemidlede. Hvis Hjemmet indrettes til ogsaa at modtage bemidlede, skal det paases, at den fastsatte Takst er tilstrækkelig til at dække den deraf foranledigede Udgift.

Af Interesse for de større Købstæder er Bestemmelsen i § 33 om, at den kommunale Sygepleje i Kommuner med over 5,000 Indbyggere skal udføres ved faguddannede Sygeplejersker samt Vagter (Vaagekoner), der knyttes til det sociale Udvalg.

Medens den gældende Bestemmelse i Fattigloven om Tilvejebringelse af Boliger til husvilde kun omfatter Landkommuner, skal denne Pligt, hvorom der gives nærmere Bestemmelser i § 279, fremtidig ogsaa paahvile Købstæderne (og Hovedstaden). Herved vil der dog næppe paaføres disse væsentlige Byrder udover, hvad de i de sidste 10—20 Aar frivilligt har paataget sig.

Fagforeningsbevægelsen og Tjenestemændene.

(Fortsat.)

Med den principielt uomstridte Foreningsret som Grundlag mente de af Verdenskrigens økonomiske og sociale Konsekvenser paavirkede Tjenestemandsorganisationer at kunne regne med, at Kravet om Forhandlingsret uden videre vilde blive godkendt. »Vi stod jo alle nu i et Samfund, som var muret paa fast og bred demokratisk Grund, og det forekom umiddelbart selvfølgeligt, at Forhandlinger vilde blive indledet, og at de Spørgsmaal, det drejede sig om, let skulde kunne løses gennem disse Forhandlinger. Dette forhaabningsfulde Standpunkt skulde dog meget snart rammes af særdeles store Fejltagelser. Det aabenbaredes nemlig snart for alle disse forskellige Elementer, at man i det hele taget ikke ønskede at forhandle med dem, men at man fremdeles som hidtil vilde afgøre de ansattes Anliggender efter eget Hoved. I selve Hovedspørgsmaalet, nemlig om Lønningerne, gjordes senere en Del Indrømmelser for i nogen Grad at yde Kompensation for Pengenes Værdiforringelse — alt dog paa en Maade, som praktisk talt ikke i noget Tilfælde var tilfredsstillende. Men dette skete uden Forhandling med de ansatte og uden særlig Hensyntagen til deres Argumenter og Ønsker. Forundringen over, hvad der skete, var stor og almindelig og udløste en Indignation, som utvivlsomt vilde have medført ganske alvorlige Følger, saafremt der ikke var indtruffet et Konjunkturomslag, som — i det mindste for de privatansatte — gjorde Spørgsmaalet om selve Ansættelsessikkerheden akut.« Det er de svenske Bankmænds Forenings Ombudsmænd, som under Indtryk af sine Erfaringer i Aarene lige efter Krigen har skildret den Situation, hvori de af ham ledede Tjenestemandsgrupper og flere andre Tjenestemandskategorier befandt sig, da man endelig skred til at praktisere Foreningsretten. Det forholdt sig altsaa saaledes, at Arbejdsgiverne i Almindelighed ikke var tilbøjelig til at tage Konsekvenserne af Foreningsrettens Anerkendelse ved at meddele Tjenestemændene Forhandlingsret. Og i denne Situation befinder vel Flertallet af disse Lønarbejdergrupper sig vedblivende. Det er derfor naturligt, at de Tjenestemandsorganisationer, som nu fremtræder i en mere eller mindre usminket fagforeningsmæssig Skikkelse, opstillede som sit nærmeste Maal Erhvervelsen af denne Ret, uden hvilken de ikke kunde faa Medindflydelse paa Arbejdsvilkaarene. I Bevidsthed om deres egen Svaghed henstillede de for et Par Aar siden til Regeringen at tage Initiativ til en Lovgivning om Forhandlingsretten, men Regeringen afslog og henviste Enkelthederne til Rigsdagen. Det lykkedes ogsaa at faa en Henvendelse frem i Rigsdagen om en Løsning af dette Spørgsmaal, men der vederfaredes Kravet en meget unaadig Modtagelse. Rigsdagen mente nemlig, at hvis en Organisation ikke var stærk nok til at tiltvinge sig Forhandlingsretten, var den heller ikke stærk nok til at hævde sine Interesser ved Forhandlingsbordet. Indvendingen var ikke ubeføjet Altfor meget at slaa sin Lid til Lovgivningen, naar det gælder om at fremkalde en fra Lønarbejdernes Synspunkt mere tilfredsstillende Ordning af deres Forhold til Arbejdsgiverne, er sikkert ikke ubetinget at anbefale, allermindst i et Tilfælde som dette, hvor jo Staten selv er direkte interesseret som Arbejdsgiver.

(Fortsættes).

Landet rundt.

Pensionen i Roskilde.

Roskilde Kommune har hidtil af Kommunens Kasse afholdt Udgifterne ved Pensioneringen af dens Funktionærer, mens de indbetalte Bidrag er henlagt til en Fond, som nu er naaet op til 238,000 Kroner. Pensionsfonden skal nu træde i Virksomhed, idet Kommunen dog, indtil Fonden er naaet op paa 250,000 Kroner, vil tilskyde 10,000 Kroner aarlig.

Politikontoristernes Statsansættelse.

For et Par Aar siden blev der af de paa Dommer- og Politikontorerne beskæftigede Kontorister dannet en Sammenslutning, hvis fornemste Opgave hidtil har været at søge Statsansættelse for disse, der hidtil har været lønnet af Kontorholdskasserne. Der blev til Ministeriet indsendt et Andragende, som overgaves Lønningskommissionen til Behandling samtidig med Lønningslovens Revision. Lønningskommissionen har imidlertid indstillet, at Andragendet afslaas, idet en saadan Foranstaltning vilde sprænge Lønrevisionens økonomiske Rammer.

Den kommunale Fællesklubs Bestyrelse:

Fuldmægtig Vilh. Jacobsen, Dr. Margrethesvej 27, Aarhus. Formand.
Assistent Alfr. Jensen, de Mezasvej 4, Aarhus. Sekretær.
Kommunebogholder J. Abildgaard, Administrationsbygningen, Aalborg.
Assistent Rich. Jensen, Sct. Jørgensgade 15, Slagelse.
Fuldmægtig P. Mikkelsen, Forsørgelsesvæsenet, Rønne.
Assistent S. Chr. Sørensen, Villavej 1 B, Horsens.
Assistent J. Therkildsen, Rolighedsvej 5, Vejle.

Udg. af Forbundet. — Ansvarsh. Red. **Jens Johansen**, Gl. Kongevej 6. Kbhvn. V. — Trykt hos **Anton M. Jensen**, Admiralgade 24, Kbhvn. K.

DANSK HANDELS- OG KONTORMEDHJÆLPER TIDENDE

ORGAN FOR DANSK HANDELS-OG KONTORMEDHJÆLPERFORBUND

Nr. 3. 1. Marts 1931. 31te Aargang.

PRISNIVEAUET OG MEDHJÆLPERNE.

DET af Statens statistiske Departement udregnede Tal for Detail-Prisniveauet viste for indeværende Maaned en Nedgang til 159 Points, saaledes at Priserne nu ligger 59 pCt. over Niveauet fra 1914.

Pristallet har siden April 1929 været uafbrudt dalende og er nu nede paa et Tal, der svarer til Forholdene i 1917—18.

Vi skal ikke her nærmere komme ind paa det Grundlag, hvorpaa Pristallet udregnes, hvilket ellers kunde være fristende.

Pristallet er baseret paa et normalt Budget i 1914 paa Kr. 2000,00, men hvor mange Lønarbejdere, og det er jo i det væsentligste disses Lønforhold, der er afhængig af Pristallet, havde i 1914 en fast Indtægt paa Kr. 2000,00 om Aaret? Det vilde uden Tvivl have været rimeligere, om vi her i Landet i Lighed med, hvad der er Tilfældet enkelte andre Steder, havde 2 Pristal, nemlig et for et større Budget og et andet for et mindre.

Indenfor de af det statistiske Departement opstillede Hovedgrupper er Forskydningen fra 1914 iøvrigt saaledes:

Fødevarer ligger kun 26 pCt. over 1914, medens Klæder, Fodtøj og Vask er steget 67 pCt., Bolig 100 pCt. Brændsel og Belysning 74 pCt., Skatter, Kontingenter o. l. 111 pCt. og andre Udgifter 67 pCt.

Naar man tager i Betragtning, at Størstedelen af Medhjælperne er ugifte og bor og spiser i Pensionater, vil man ved at se paa de enkelte Udgiftsgruppers Forskydning let blive opmærksom paa, at det faldende Pristal ikke i synderlig Grad faar Indvirkning paa Medhjælpernes Udgifter, idet det jo er en Kendsgerning, at Pensionaterne i al Almindelighed stryger den Gevinst, der indhøstes gennem dalende Pristal.

Omvendt viser det sig, at de Poster, der særlig tynger paa Medhjælpernes Budget, nemlig Beklædning, Bolig og Skatter, er steget mere end selve Pristallet.

Under Hensyn til disse Forhold er det givet, at Forbundet i sit Lønarbejde i det sidste Aar navnlig har sat ind paa at komme bort fra Pristallets Indflydelse paa selve Lønningerne, men man forsøger stadig fra anden Side at hævde, at Medhjælperne ogsaa maa tage sin Del af Byrden ved Landets faldende Prisniveau.

Paa Arbejdsmarkedet ligger Situationen iøvrigt i Dag saaledes, at de organiserede Arbejdsgivere har proklameret en landsomfattende Arbejdskamp med det Formaal at faa Lønningerne sat ned. Der benyttes som Motivering herfor dette, at Pristallet er faldet, endskønt der mellem Arbejdsgiverforeningen og De samvirkende Fagforbund for Aar tilbage opnaaedes Enighed om, at Pristallet ikke i Fremtiden skulde have direkte Indflydelse paa Lønningerne.

Hvorvidt Arbejdsgiverne vil faa Held med Gennemførelsen af det bebudede Anslag mod Fagorganisationerne, er det selvsagt ikke muligt at spaa om, men én Ting er i hvert Fald givet, at Medhjælperne er lige saa interesserede som de øvrige organiserede Arbejdere i denne Kamps Udfald, som ogsaa vil blive afgørende for vore Fremtidsmuligheder.

Motiveringen for Arbejdsgiverforeningens Krigserklæring er den nuværende Krisetid. Hvorvidt denne er af saa alvorlig Natur, som Arbejdsgiverne vil gøre den til, er et Spørgsmaal. I hvert Fald har vi tidligere set Arbejdsløshed lige saa stor og større end den nuværende, og de store Aktieselskabers og Bankernes Regnskaber for sidste Aar giver ikke Indtryk af, at vi er inde i en Katastrofetilstand. Det er derfor næppe ved Siden af, naar det hævdes, at den varslede Arbejdskamp foruden at have til Hensigt at trykke Lønningerne ned, tillige har et politisk Formaal.

Det er ikke udelukket, at de kommende Tider kan blive meget alvorlige, men hvad der end sker, er der ingen Tvivl om, hvor Medhjælpernes Plads i Sagen er, thi Sejr for Arbejderne er Sejr for os.

Radio-Diskussionen om Lukkeloven.

En Holmgang mellem Købmand J. G. Schjær og Forretningsfører Jens Johansen.

DER har sandsynligvis været et stort Auditorium forsamlet om Højttalerne Landet over, da Speaker Schjønnings kultiverede Stemme Tirsdag den 3. Februar Kl. 7½ forkyndte: »Kalundborg—København. I den kommende Time vil der finde en Diskussion Sted om Lukkeloven mellem Forretningsfører for Dansk Handels- og Kontormedhjælperforbund Jens Johansen og Formanden for De samvirkende Købmandsforeninger i Danmark, Herr J. G. Schjær.« Det kan jo nemlig ikke nægtes, at Spørgsmaalet berører Størsteparten af Danmarks Befolkning, dels som Købmænd og Medhjælpere, dels som Kunder og som Paarørende af Butikspersonalet.

Diskussionen blev indledet af Jens Johansen, der klart og sagligt belyste Spørgsmaalet og ogsaa i sin Replik til Herr Schjær holdt sig paa saglig Grund, hvilket Herr Schjær ikke i nær saa høj Grad gjorde. Navnlig i sit sidste Indlæg fjernede Herr Schjær sig langt fra selve Lukkespørgsmaalet i sine Bestræbelser paa at fastslaa, at Æren for alle Fremskridt falder paa Principalerne. — Vi bringer nedenstaaende Talernes Udtalelser i Uddrag efter Manuskript, idet Pladsen desværre ikke tillader os at gengive Indlægene in extenso.

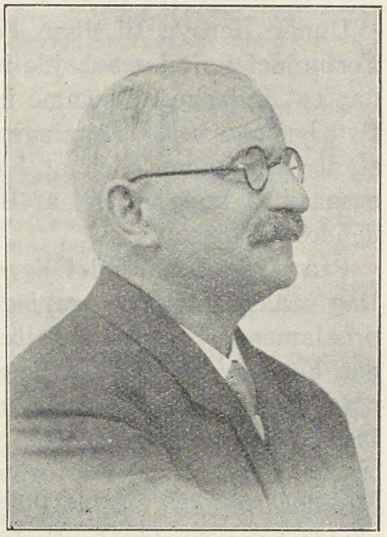

Købmand J. G. Schjær.

Forretningsfører Jens Johansen

indledede med at udtale, at Dansk Handels- og Kontormedhjælperforbund havde rejst Kravet om Lukkelovens Revision i moderne Aand, fordi Butiksmedhjælpernes Arbejdstid i allerhøjeste Grad trænger til at afkortes. Man maa jo nemlig erindre, at det ingenlunde er paabudt, at Medhjælpernes Arbejdstid er til Ende, naar Butiksdøren lukker; thi ingen Bestemmelser i Lukkeloven hindrer Principalerne i vedblivende at beskæftige sine Folk bag den lukkede Butiksdør ved Oprydnings- og Rengøringsarbejde, Vinduespyntning eller Regnskabsvæsen.

En saadan Udnyttelse af Medhjælpernes Arbejdskraft til Overtidsarbejde — som Regel uden Vederlag — finder da ogsaa Sted i saa stor Udstrækning, at Butiksmedhjælpernes Arbejdstid ofte naar op paa 70—80 Timer om Ugen.

En saa lang Arbejdstid — længere end den findes i noget andet Fag — er imidlertid baade ulidelig og direkte skadelig for Ekspeditionspersonalet, af hvilket over Halvdelen er Kvinder. Men dertil kommer, at denne lange Arbejdstid i Virkeligheden er ganske upaakrævet for paa en tilfredsstillende Maade at betjene Kunderne og besørge Varefordelingen, saaledes som det er Detailhandelens Opgave.

Den lange Arbejdstid virker sløvende og trættende paa Personalet, som ogsaa har frisk Luft og Motion behov, akkurat som andre Mennesker, og hvis indelukkede Beskæftigelse ofte mellem støvfyldte Varer og i kolde Lokaler gør deres Adgang til en Smule Friluftsliv til en Nødvendighed.

Det er jo efterhaanden ved at gaa op for Befolkningen, hvor sundt og godt Friluftsliv er, og der er i de senere Aar gjort et stort Arbejde og ofret mange Penge fra det offentlige og private paa Sport og for at skaffe Befolkningen ud til Skov og Strand, bl. a. ved den moderne Lejrbevægelse. Men Butiksmedhjælperne er med deres lange Arbejdsdag ganske afskaaret fra at deltage heri.

Ogsaa hvad Uddannelsen angaar, stiller den moderne Tid sine Krav langt større end tidligere. Den stigende Specialisering og den skærpede Konkurrence bevirker, at Kundskaber og Uddannelse er blevet en absolut Nødvendighed for den Medhjælper, der ønsker at skabe sig en Stilling, men disse Krav kan ikke opfyldes, hvis der ikke levnes Medhjælperne den nødvendige og paakrævede Tid til at dygtiggøre sig i sit Fag og rent almenmenneskeligt, saaledes som Tiden fordrer det.

Nu hørte jeg nok forleden i Landstinget, at en af Ordførerne i Lukkelovssagen hævdede, at han ikke havde taget Skade af i sin Tid at staa i Forretningen til Midnat og om Søndagen. Men som det ogsaa rigtigt blev bemærket, hvem ved, hvor vidt det paagældende ærede Medlem kunde have drevet det, hvis han havde haft mere Fritid til Uddannelse. At han er blevet Rigsdagsmand behøver jo ikke netop at være et Tegn paa, at han er gaaet skadesløs gennem sine Læreaar.

Forretningsføreren omtalte dernæst Forbundets Krav, der er blevet kaldte revolutionerende, men ret beset er det kun den ønskede Lørdagslukning, som ved en overfladisk Betragtning kunde betegnes som saadan. Paa dette Punkt havde Forbundets Repræsentanter i det ministerielle Udvalg iøvrigt sluttet sig til et Kompromis, der gik ud paa 6-Lukning, fordi vi formente, at dette kunde gennemføres.

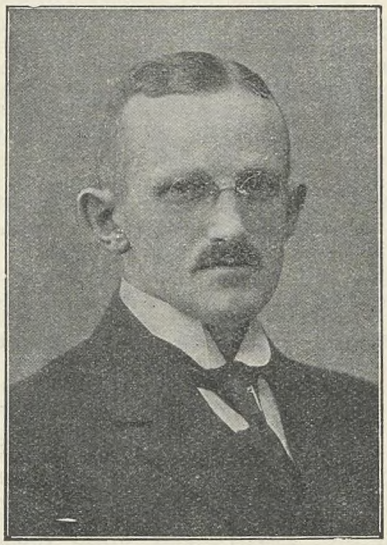

Forretningsfører Jens Johansen

Det er væsentlig om dette Spørgsmaal, Striden staar, idet Principalerne holder paa 8-Lukning, medens foruden Medhjælperne, Repræsentanterne for Husmødrene og Kooperationen tilslutter sig 6-Lukning Lørdag, mod at der til Gengæld holdes lidt længere aabent om Fredagen.

Kommissionen var enig om, at Adgangen til at holde aabent til Kl. 7 om Sommeren falder bort, saaledes at der hele Aaret rundt lukkes Kl. 6 de fire første Ugedage, og Ministeren har foreslaaet dette. Selv om det i Virkeligheden kun var faa Byer og Brancher, der benyttede sig af 7-Lukningen, saa er det dog saaledes, at ofte har en enkelt Købmand ved sin uvillige Holdning formaaet at forhindre 6-Lukning om Sommeren, endskønt alle hans Kolleger var enige derom. Dette sættes der nu en Stopper for ved Lovfæstelse af den helaarlige 6-Lukning.

Endvidere foreslaas det, at Lukketiden Juleaften sættes til Kl. 2 Eftm. Det er ikke mange Aar siden, at der maatte holdes aabent til Kl. 6 Juleaften, men i 1922 fastsattes 4-Lukning. Det er man nu enig om at sætte til Kl. 2. Jeg havde ønsket, at Lukketiden blev Kl. 12, saaledes at der blev Adgang for de Medhjælpere, der skal rejse til deres Hjem, at komme hjem til Juleaften, men forhaabentlig vil Rigsdagen ændre Forslaget herhen, saaledes som Ministeren henstillede ved Forelæggelsen.

For en Ordens Skyld skal blot tilføjes, at de forældede Bestemmelser om at holde Butikkerne aabne første Søndag i Maj og November er bortfaldet, ligeledes Adgangen til at holde aabent den næstsidste Søndag før Jul.

Mange vil maaske mene, at 6-Lukning om Lørdagen er vidtgaaende nok og fremhæver Hensynet til Kunderne.

Hertil skal jeg svare, at ingen vil benægte, at der maa være Adgang for Kunderne til at forsyne sig med de Varer, de skal bruge, Købmanden er selvfølgelig til for Kundernes Skyld og ikke omvendt.

Paa den anden Side maa der dog ogsaa tages et Hensyn til dem, der staar indenfor Disken og — som allerede tidligere sagt — der kan heller ikke være Mening i, at Butikkerne skal holdes aabne ud over al Rimelighed, naar Indkøbene lige saa vel kan ske indenfor en kortere Tid.

Det er i særlig Grad Arbejderbefolkningens Adgang til at gøre Indkøb, der er ført i Marken mod en tidligere Lørdags-

lukning, og det var ogsaa dette Argument, der var Aarsagen til, at Lukketiden oprindelig blev fastsat senere om Lørdagen end de andre Dage.

Dengang var Arbejderbefolkningens Arbejdstid imidlertid betydelig længere end nu, og desuden var Lørdagen dengang den almindelige Lønningsdag. Det er den imidlertid ikke mere — i Almindelighed udbetales Lønnen nu om Fredagen — ofte om Torsdagen — og hvor man endnu bibeholder Lørdag som Lønningsdag, kan dette let omlægges.

Der synes derfor at være Rimelighed i, at det bliver om Fredagen, at Forretningerne har længere aabent end de andre Dage, og det er ogsaa foreslaaet, idet Lukketiden er foreslaaet fastsat til Kl. 7 om Fredagen, og da Arbejdstiden sædvanligvis slutter Kl. 4 à 4½, er der 2½ à 3 Timer til at foretage Indkøbene i, hvad sikkert maa være tilstrækkeligt.

Ganske karakteristisk er det i denne Forbindelse at paapege, at Repræsentanterne for de Forretninger, hvis Publikum netop er Arbejdere, nemlig Brugsforeningerne, tilslutter sig Lukning Kl. 6 om Lørdagen. Naar dette er Tilfældet, maa den private Handlende kunne gøre det samme, tilmed da der efter Forslag er samme Afstand mellem Tidspunktet for Arbejdets Ophør og Lukketiden, som der oprindelig var, da Arbejderne havde en længere Arbejdstid.

Det kan da heller ikke vel tænkes, at Arbejderne, som selv kæmper for en Forkortelse af Arbejdstiden, skulde være Modstandere af, at Handelsmedhjælpernes Arbejdstid bliver kortere, og da en meget stor Del af Medhjælperne rekrutteres fra Arbejderhjem, vil Forstaaelsen sikkert være til Stede i Arbejderkredse for Forslagets Gennemførelse.

Endvidere er Landbostanden ført i Marken mod tidligere Lukning i hvert Fald om Sommeren, men ret beset kan Landmændene og deres Medhjælpere næppe blive generet heraf; thi dels er der jo langt flere Forretninger — Købmænd og Brugsforeninger — paa Landet nu end før, dels er Befordringsmidlerne bedre, og endelig arbejder Hustruerne ikke med i samme Omfang som før, saaledes at det maa være muligt at faa Indkøbet foretaget før 6 Aften.

Hvad tidligere Lørdagslukning angaar, saa er det ikke noget ukendt Fænomen, men en gennemprøvet Foranstaltning i andre Lande.

Jeg skal saaledes nævne, at Butikkerne i Sverige lukker Kl. 7 om Lørdagen, i Finland Kl. 6 de fem første Dage og Kl. 5 om Lørdagen, i Oslo Kl. 6 alle Ugedage om Vinteren — og Kl. 5 om Lørdagen i Sommerhalvaaret. I enkelte norske Byer endnu før. I Amsterdam Kl. 6, i Wien Kl. 6, i England Kl. 1 Eftm. en Dag i Ugen — i London lukker de fleste Brancher Kl. 1 om Lørdagen.

Og Kunderne selv har sikkert intet imod en tidligere Lørdagslukning. Lørdagen benyttes jo i stigende Grad til Selskabelighed ude og hjemme, og mange Handlende har gjort den Erfaring, at er der et rigtigt godt Radioprogram Lørdag Aften, saa staar Butikkerne tomme, d. v. s. Kunderne sørger for at gøre Indkøbene forinden, hvilket viser, at det kan lade sig gøre, naar det skal være.

Under Debatten om Lørdagslukningen har mange Husmødre offentligt udtalt sig til Gunst for tidligere Lørdagslukning. Saaledes udtalte en Husmoder i »Nationaltidende«, at

> »det er jo kun en gammel, daarlig Vane, at vi udsætter vore Indkøb længst muligt«,

og heri har Fruen Ret. Det sene Indkøb er som oftest en daarlig Vane, som Husmødrene selv er interesserede i at komme bort fra.

Det hele er et Tilpasningsspørgsmaal, og det vil gaa med disse Reformer, som det gik, da Søndagshandelen blev afskaffet, og da man begyndte at lovgive om Aftenlukning paa Hverdage, at de store Betænkeligheder, der næres, inden Reformerne føres ud i Livet, svinder bort, naar det viser sig, at man saa prægtig kan indrette sig under de nye Forhold. Og hvilke Betænkeligheder næredes der ikke dengang. Man talte akkurat som nu bekymret om, at der ikke blev Tid til Indkøb, og at Omsætningen vilde svinde ind, og Købmændene gaa fallit. Men der findes ikke 1 % af Købmændene, som nu vilde ønske at vende tilbage til de tidligere bestaaende Forhold med Søndagshandel og 8-Lukning.

Jeg vil ud fra disse Betragtninger hævde, at der ingen uoverstigelige Hindringer findes for at praktisere det af Handelsministeren stillede Lovforslag i den foreliggende Skikkelse.

Jeg indrømmer, at en Lov, der fastsatte Maksimalarbejdstid for Medhjælperne, vilde være det ideale, og kunde en saadan for Tiden gennemføres, vilde Medhjælperne være uden Interesse i Lukkebestemmelser for Butikkerne.

Men for det første er en saadan Lov ikke gennemførlig nu — og jeg vil hellere have een Fugl i Haanden end ti paa Taget — og desuden tvivler jeg stærkt paa, om min ærede Modpart, Herr Schjær, paa Principalernes Vegne vil akceptere et Bytte; thi Principalerne ønsker formentlig ikke gerne fri Konkurrence om Lukketiden — ogsaa de er jo en Slags Mennesker, der ganske vist er lidt løjerlige indstillet, men som ved lidt Hjælp fra Medhjælperne efterhaanden kan komme til at se ganske sundt paa Forholdene.

Der er sikkert mange af mine Tilhørere, der vil erindre de Tider, da Butikkerne var aabne langt ud paa Natten og om Søndagen, baade Formiddag og Eftermiddag. Havde man dengang talt om 6-Lukning og Søndagsforbud mod Handel, havde man korset sig. I Virkeligheden var det et upaakrævet Pineri af Butikspersonalet, og ingen ønsker disse Forhold tilbage. Men saaledes vil det ogsaa gaa med dette Fremskridt, om faa Aar vil man korse sig over, at Forretningerne holdt aabent til Kl. 9 Lørdag Aften og glædes ved, at der er aabnet ogsaa Handelens Medhjælpere Adgang til Frihed.

Der var ganske vist en Principal af den gamle Skole, der smagfuldt udtalte, at vi ikke kan leve af Driveri, og at han ikke forstod, hvad Medhjælperne vilde bruge den nye Fritid til.

Men det er en Kendsgerning, at jo mindre Fritid, des daarligere bliver den anvendt. Der er sikkert heller ingen, der vil paastaa, at Nutidens Medhjælpere anvender deres Fritid daarligere end Fortidens.

Det er mit Haab, at den Sag, der her er rejst, maa kunne føres igennem til Gavn for Landets Handelsungdom, og jeg ved, at Masser af Principaler deler min Opfattelse — hvad jeg har faaet mange skriftlige Beviser for. I et af disse — et Brev fra en Købmand — hedder det: »De vil vinde Venner blandt Landets Købmænd for Deres Arbejde i denne Sag. Held og Lykke med Deres Bestræbelser paa at skaffe en stakkels Slavestand af baade Medhjælpere og Arbejdsgivere lidt bedre Fritid og lysere Kaar.«

Købmand J. G. Schjær,

der derpaa kom til Mikrofonen, begyndte med at udtale, at der slet ikke var saa forfærdelig meget, der skilte Principalerne fra Medhjælperne i denne Sag, hvad Principalerne i den ministerielle Kommission havde vist ved at være meget imødekommende overfor Medhjælpernes Ønsker, selv om de ikke har faaet alt, hvad de ønsker.

Købmændene er gaaet saa vidt, som de har turdet, og det er ikke af ond Vilje overfor Medhjælperne, naar de har holdt lidt igen. Jeg vil gerne i Aften gentage, hvad jeg Snese af Gange tidligere har sagt: Købmændene er skabt ganske som andre Folk, ganske som vore Medhjælpere. Ogsaa vi sætter høj Pris paa menneskeværdige Livsvilkaar: Personlig Fritid, Fyraften, Friluftsliv, ja ogsaa Ferie, for slet ikke at tale om den omtvistede Weekend. Og hvorfor skulde vi ikke være saadan? Vi er som sagt Mennesker, og Tusinder af vore Medlemmer er endda unge Mennesker.

Nej, naar jeg har brugt Udtrykket, at vi Principaler i Kommissionen ikke har turdet strække os videre, end vi har gjort, saa er det sandelig ene og alene af Hensyn til vore Kunder. Publikums Ønsker er Kommando for os. Landkøbmændenes Repræsentant i Kommissionen har turdet vise en bemærkelsesværdig Imødekommenhed og er gaaet med til 6-Lukning hele Aaret hver Mandag, Tirsdag, Onsdag, Torsdag og paa sin Vis Fredag. Til Gengæld er der lovet bedre Tilsyn med Lovens Overholdelse og andre Bestemmelser af lignende Karakter. Saadan er det iøvrigt over hele Linien. Købmændene har vist stor Imødekommenhed, men stadig under stærk Hensyntagen til Kundernes Ønsker.

Naar man gaar ud fra den gældende Lov og udregner i Timeantal, hvad Købmændenes Indrømmelser betyder, saa vil man hurtigt se, at det drejer sig om flere Hundrede Timer. Alene Sommerhalvaarets tidligere Lukning vil komme til at betyde en Gevinst for Medhjælperne af over 100 Timer.

Fredagslukningen, der nu er Kl. 7, tilbyder vi at fastsætte til Kl. 6. I Parentes skal dog bemærkes, at Landkøbmændene meget nødig, rettere kun ugerne, gaar med til 6-Lukning om Fredagen, med mindre Lørdagslukningen bliver som hidtil. Og det gælder for hele Aaret og betyder derfor i Timeantal 52 Timer. Loven paabyder nu 9-Lukning om Lørdagen, og her tilbyder vi 8-Lukning, det er atter 52 Timer til Gevinst for Medhjælperne. Mælk og Brødhandel har hid-

til haft Ret til at maatte handle til Kl. 4 Søndag Eftermiddag, nu har denne Branches Organisationer turdet gaa med til 11-Lukning om Søndagen; dette betyder i Tal ca. 250 Timer om Aaret. Jeg ved godt, at adskillige af disse Forretninger paa Forhaand allerede nu lukker noget tidligere. Men alt for mange udnytter dog Lovens Bestemmelser fuldt ud, især i Provinserne, og derfor vil det være til stor Fordel og Gevinst for Medhjælperne at faa fastsat 11-Lukning om Søndagen for Brød og Mælk.

Enkelte vil mene, at dette Salg godt kunde indskrænkes til Ugens 6 Dagligdage, men da Landbruget skal af med sin Mælk, er dette selvfølgelig uigennemførligt.

Nu er vi kommet op til godt 450 Timer til Gevinst for Medhjælperne pr. Aar, men foruden disse nævnte har vi alle de Timer, som vi er gaaet med til at afskaffe, til Glæde for Medhjælperne paa Omraadet Maj og November-Handelen. Det er mindst 10 Timer.

Vi har ligeledes stadig i Favør af Medhjælperne, med 2 Timers kortere Handelstid Juleaften, og vi har været stærkt imødekommende paa Omraadet Handelen hen under Jul. Med andre Ord, Principalerne kan udmærket godt være deres Standpunkt bekendt. Det er os, der har strakt os paa ethvert Punkt.

Nu tør vi for vort Vedkommende ikke vove os længere ud, hvor særdeles gerne vi end vil.

Herr Schjær beskæftigede sig derefter med Lørdags-Lukningen, hvorom han sagde, at Købmændene ikke tør gaa paa tværs af den Uvilje, Købmændene har mærket hos Kunderne mod en tidlig Lørdags-Lukning. Medhjælperne har ved deres Talsmand, Herr Jens Johansen, selv mærket det komplet umulige i at forsøge at faa gennemført 4-Lukning om Lørdagen. Gik derfor ogsaa bort fra den i Kommissionen, hvad jeg tror var meget klogt. Herr Jens Johansen strakte sig til 6-Lukning om Lørdagen, men vi turde som sagt ikke gaa længere end til 8-Lukning.

Vi har alt for klart og tydeligt mærket, at saavel vore Kunder paa Landet som i Byerne endnu slet ikke er fortrolige med at skulle have Indkøbene til Side om Lørdagen inden Kl. 6. Paa Landet er der ofte langt til en Købmand, og i Købstæderne falder den store Travlhed hen ad Lukketid, begge Dele bevirker, at det almindelige Publikum under almindelige Forhold vil føle sig generet ved en tidlig Lukning.

Publikum forlanger nemlig Aftenen før en Helligdag at have rigelig Adgang til at kunne købe ind. Det er jo ikke eet Sted, der skal besøges for Indkøb, det er ofte baade 3—4—5 Butikker. Ønsket om den rigelige Adgang for Publikum staar slet ikke i Forbindelse med Lønningsdag eller Lønbetaling, det staar kun i Forbindelse med det Faktum, at Butikken er lukket den næste Dag, ja undertiden 2 Dage, efter en Lørdag. Det er Ængstelsen hos den omhyggelige Husmoder for paa en Søndag eller Helligdag at komme til at staa og mangle en eller anden Vare til Husets Forbrug, det er denne Side af Sagen, der betyder noget for Husmødrene, og altsaa ogsaa for os, idet vi føler os som vore Kunders Tjenere. Tænk alene paa de Indkøb, der af ferske og letfordærvelige Varer skal foretages i en varm Sommertid! Det er saamænd ikke saa mærkeligt, om en ansvarsbevidst og omhyggelig Husmoder helst vil købe eller modtage disse Varer saa sent som muligt Lørdag Aften.

Det kan ikke nytte at fortælle, at de Handlende kan sende disse Varer Søndag Morgen. Ved en saadan Ordning vil jo intet andet opnaas for Medhjælperne, end at Lørdagsaftensarbejde bliver til Søndagmorgenarbejde, men dette vil jo kun ødelægge enhver Weekend-Ordning.

Herr Schjær imødegik Paastanden om, at Principalerne altid havde modsat sig Lukkelovsbestræbelserne, idet han fremhævede, at Loven af 1893 om Lukning Søndag Eftermiddag alene blev gennemført af Principalforeningerne. Helligdagsloven af 1904, der indførte Helsøndagslukning blev, udtalte Herr Schjær, rejst og gennemført paa Foranledning af Principalforeningerne, og det samme gjaldt Arbejdet for Gennemførelse af Aftenlukning, der resulterede i Lukkeloven af 1908.

Altsaa de danske Principaler har i hvert Fald i de sidste 38 Aar haft en anerkendelsesværdig levende, smuk social Forstaaelse af denne Lovgivnings Betydning for den unge Handelsmand, Lærling eller Medhjælper og for den Part af den selvstændige mindre Handelsstand, som ikke selv formaaede at skaffe sig en ønsket Fritid. Jeg tænker her især paa den mindre Virksomhed, hvor Mand og Hustru er ganske alene om at passe Butikken.

Den selvstændige Handelsstand kan ypperligt være sin Stilling bekendt for dette Lovgivningsarbejdes Vedkommende, ja vi har endogsaa Ret til at vise en beskeden Stolthed.

Jeg er slet ikke uenig med den ærede Indleder, naar han siger, at »jo mindre Fritid des daarligere bliver den anvendt,« men jeg kunde maaske nok ønske at tilføje »dog indenfor rimelige og naturlige Grænser.« Da jeg for en Menneskealder siden kæmpede i Skrift og især i Tale for at faa skabt Interesse for Helsøndags- og Aftenlukning, brugte jeg omtrent det samme gode Argument, og dette fandt ogsaa Genklang hos vore høje Lovgivere.

Efter min Mening staar Nutidens Ungdom indenfor Handelen (den kender jeg bedst) højere end Datidens Ungdom. Den har lært mere, den benytter sin Fritid bedre. Den gør et stort Arbejde saavel for at uddanne sin Aand som for at udvikle sit Legeme, men vi lever jo ogsaa i Oplysningens og Sportens Aarhundrede. Derfor tør jeg ogsaa have Lov til at sige til den i Aften lyttende Ungdom:

Vær ikke med til at skabe en Lukkelov, som vækker Utilfredshed hos det forbrugende Publikum, den unge Mand er i Dag Medhjælper, men en skønne Dag er han gaaet ind i de selvstændige Handlendes Kreds, og da gælder det gode gamle Ord om ikke at være med til at afsave den Gren, paa hvilken man selv har taget Plads.

Talerne fik derpaa Ordet i anden Omgang, hvorunder

Forretningsfører Jens Johansen

udtalte, at Herr Schjær's Slutningsreplik, at Medhjælperne maa vare sig for at save den Gren over, paa hvilken de selv sidder, havde han hørt saa mange Gange, at den ikke imponerede ham mere. Det er jo den samme Udtalelse, Principalerne har fremsat, hver Gang der fra Medhjælpernes Side er gjort Bestræbelser paa at forbedre deres Forhold, ogsaa naar de krævede kortere Arbejdstid.

Men det kan vel ikke være Meningen, at Medhjælperne skal opgive ethvert Forsøg paa at forbedre deres Forhold, blot under Henvisning til, at de maaske selv engang vil blive Principaler. Der har i Virkeligheden i saa Henseende fundet en Forskydning Sted i Medhjælpernes hele Forhold. — Rationaliseringen og Stordriftens Fremtrængen indenfor Handelens Omraade har bevirket, at Medhjælperstillingen ikke som tidligere blot er et Overgangsled til Principalværdigheden, nej, Størstedelen af Medhjælperne maa nu gøre sig fortrolig med at forblive Medhjælpere hele deres Liv igennem, og det er klart, at de da ogsaa ønsker at faa Arbejdsforhold, som tillader dem Familieliv og rimelig Adgang til Rekreation og aandelig Udvikling, saavel faglig som almendannende.

Dette er i Virkeligheden ogsaa i Principalernes Interesse, thi de Krav, som disse stiller til Medhjælpernes Uddannelse, kan ikke opfyldes, med mindre man ogsaa levner den nødvendige Fritid dertil.

I det hele taget skyldes den tilbagetrukne Stilling, som Handelsstanden altid har indtaget i Samfundet, netop dette, at Handelsstandens Udøvere praktisk talt aldrig har haft den fornødne Tid til at beskæftige sig med Tidens Rørelser. Fra Handelsstandens Side har man ofte beklaget sig over at blive tilsidesat, at der ikke blev taget det Hensyn til Standen, som dennes betydningsfulde Virksomhed i Samfundshusholdningen kunde forudsætte, m e n S k y l d e n e r K ø b m æ n d e n e s e g e n, fordi de som Følge af deres lange Arbejdstid og bundne Arbejde ikke har skabt sig de nødvendige Forudsætninger til at kunne gøre sig gældende i de Forsamlinger, hvor Afgørelserne træffes, og fordi de fejlagtig har ment, at Politik ikke kunde forenes med Købmandsskab.

Nu siger Herr Schjær ganske vist, at det i Virkeligheden er Principalerne, der har Æren for baade Helligdagslov og Lukkelov, men maa jeg saa ikke spørge, hvis vi var enige om disse Forhold, hvorfor i Alverden har det saa været nødvendigt for Dansk Handels- og Kontormedhjælperforbund igennem de mange Aar at lave Møder, Adresser og Agitation i lange Baner for deres Opfattelse, hvorfor stod Principalerne da frem paa disse Møder eller i Aviserne og b e k æ m p e d e vore Krav, hvorfor gik de i Deputationer til Rigsdagen for at forhindre de Fremskridt, vi ønskede? Det har været en godt skjult Kærlighed, d'Herrer Købmænd har næret til tidligere Lukning, den har vi nemlig ikke mærket noget til — tværtimod.

Selvfølgelig har der været Undtagelser. Maaske Herr Schjær hører til dem, men Flertallet af Købmændene har været vore Modstandere i vore Bestræbelser, ganske som de er det nu.

Imidlertid har jeg slet intet imod, at Herr Schjær tiltager sig Æren for disse Fremskridt, selv om jeg kan paavise, at mit Forbund har rejst Kravene, inden Herr Schjær's Forening blev dannet. Hovedsagen er, at vi har faaet dem. Maa-

ske vil vi opleve, at Herr Schjær om 25 Aar ogsaa vil tiltage sig Æren for Lørdagslukningens Gennemførelse, og den skal være ham vel undt. Vi har jo Erfaringerne for, at bagefter er Principalerne saa glade for de Fremskridt, Medhjælperne har fremskaffet.

Herr Schjær udtalte i sit første Indlæg, at Købmændene havde vist stor Imødekommenhed overfor Medhjælperne, og stillede et stort Regnestykke op om de mange Timer, som de forærede Medhjælperne. Men den Maade, hvorpaa Herr Schjær stiller Regnestykket op, viser et ganske fejlagtigt Billede. Der er saavist ingen Grund til for Medhjælperne at falde i Henrykkelse, naar Herr Schjær f. Eks. oplyser, at Medhjælperne ved Sommerlukningen alene faar over 100 Timer forærende. Forholdet er jo dette, at Sommerlukningen Kl. 6 i Forvejen er gennemført i de fleste Byer her i Landet, saa den forkorter ikke Medhjælpernes Arbejdstid.

Paa samme Maade forholder det sig med Fredagslukningen, hvor Herr Schjær siger, at Købmændene forærer Medhjælperne 52 Timer ved at tilbyde Lukning Kl. 6, men da Forslaget gaar ud paa 7-Lukning, bliver ogsaa denne Fordel for Medhjælperne imaginær, thi 7-Lukning har vi jo i Forvejen. Desuden har Erhvervenes Repræsentanter i Udvalget stillet sig paa det Standpunkt, at 6-Lukning om Fredagen vilde berede Vanskeligheder for Handelsskoleundervisningen, hvorfor de holder paa, at 7-Lukningen bør bibeholdes paa denne Dag. Selv om de derfor — som det hedder i Udvalgets Betænkning — ikke paa Forhaand har stillet sig afvisende overfor 6-Lukning Fredag, er deres Sympati herfor i saa høj Grad betinget, at de ikke paa Forhaand kan indkassere nogen Fortjeneste eller Tak herfor.

Nej, den Sympati og Velvilje, Herr Schjær slaar saa stærkt paa, den kan være paa en lille Plads.

Herr Schjær udtalte, at Købmændene ikke tør gaa længere end til 8-Lukning om Lørdagen, men til Gengæld er villig til at lukke Kl. 6 om Fredagen. Ja, hvis Herr Schjær endda kunde have tænkt sig det omvendte, saa kunde vi jo nok blive enige. Og hvorfor ikke. Hvilken Nødvendighed er der for, at det netop skal være Lørdagen, der holdes længe aabent, hvorfor kan det ikke lige saa godt være Fredag? Argumenterne, der er fremført mod 6-Lukningen, er jo, at Kunderne skulde have Adgang til i hvert Fald en Gang om Ugen at foretage de større Indkøb, der kræver mere Overvejelse og Tid. Til saadanne maa vel henregnes Indkøb af Manufakturvarer, Møbler, Husgeraad o. lign. Ting. Men det kan jo lige saa godt ske Fredag som Lørdag — og bedre, fordi Fredagen er Lønningsdagen. Herr Schjær udtaler, at det er Ængstelsen hos den omhyggelige Husmoder for paa en Søndag at komme til at staa og mangle en eller anden Vare til Husets Forbrug, der gør, at Købmanden ikke kan lukke Kl. 6, men hvis det var Tilfældet, kunde Købmanden jo aldrig lukke, for der kan jo altid være et og andet, man mangler, og det hvad enten Butikkerne lukker Kl. 6 eller Kl. 8. Og Herr Schjær kan vel ikke for Alvor mene, at Kunderne vil kræve Butikkerne holdt længe aaben Lørdag, fordi de muligvis i Aftenens Løb kan komme i Tanker om, at de har glemt at købe 2 Pd. Køkkensalt eller en lille »gul«?

Jeg kan ikke tænke mig, at Husmødrene vil se saa ensidigt paa Sagen, som Herr Schjær synes at antage. Mange af dem har jo selv Børn beskæftigede som Medhjælpere eller Lærlinge og ønsker dem sikkert gerne en Aflastning i den lange Arbejdstid, der jo — det ønsker jeg gerne atter at fremhæve — ikke er forbi Kl. 6 Lørdag Aften, fordi Butikken lukker. Der skal ogsaa ryddes op og gøres i Stand og maaske pyntes Vindue, saa der gaar let 2—3 Timer efter Lukketid, inden Medhjælperne har Fyraften. Og de, der arbejder borte fra deres Hjemsted og gerne vil benytte Lørdag Aften til at rejse hjem, er i de fleste Tilfælde afskaaret derfra, hvis Butikken først lukkes Kl. 8 eller 9.

Hvis den længere Aabningstid henlagdes til Fredagen, vilde der vindes en samlet Frihed, som er af megen Værdi. Lad mig i denne Forbindelse minde om, at Handelsministeren under Sagens Behandling paa Rigsdagen sagde, at det var hans personlige Opfattelse, at vi her i Landet efterhaanden arbejder os hen imod Week-end. Allerede nu lukker jo mange Kontorer og Fabrikker Lørdag Eftermiddag, og Tendensen hertil breder sig.

Jeg kan paany ikke undlade at pege paa, at den moderne Tid kræver ganske anderledes fyldige Kundskaber og social Indsigt end tidligere. Forretningernes Specialisering bevirker, at Kravene til den teoretiske Uddannelse stiger, og derfor maa der ogsaa aabnes Medhjælperen den fornødne Tid til — i sin Fritid — at forskaffe sig disse Kundskaber og den Viden baade af faglig og social Art, som er nødvendig for ham for at tilkæmpe sig en Plads i Livet, hvor han kan eksistere. Og ved Siden heraf melder Kravet om den fornødne Rekreation i Hastighedens og det forcerede Arbejdes Aarhundrede sig. Min ærede Modpart har indrømmet det, Nutidens Ungdom har lært mere end Fortidens og benytter sin Fritid bedre. Men kræver vi af Ungdommen, at den staar paa Højde med sin Tid, maa vi ogsaa levne den den nødvendige Fritid til at dyrke Sport og søge Oplysning. Det har Handelsungdommen ikke under den nuværende Lov, men den nye er et Skridt i den rigtige Retning.

For mig, der igennem 25 Aar har været med i Arbejdet for at forkorte Medhjælpernes umenneskelige, lange Arbejdstid, er der intet nyt og overraskende i den Modstand, der nu kommer til Orde, eller i de Argumenter, der nu føres i Marken. Det er de gode, gamle Travere, som er slaaet ihjel mange Gange, men som har flere Liv end Katten. Og hver Gang et Fremskridt er naaet, har det vist sig, at det var fornuftigt, og at det ingen uheldige Følger fik. Saaledes vil det ogsaa gaa nu. Ministerens Forslag har nu tilsyneladende Vinden imod sig, i Pressen og blandt Politikerne. Men det har mangfoldige Mennesker ude omkring i Landet paa sin Side. Da Dansk Handels- og Kontormedhjælperforbund rejste Kravet i 1928 om Lovens Revision, havde det en god Presse, og det fik paa de over 50 offentlige Møder, Forbundet har ladet afholde, Tilslutning fra op imod 10,000 Tilhørere, og det var endog Tilslutning til de mere vidtgaaende Krav, Forbundet stillede, om 6-Lukning de 5 Dage og 4-Lukning om Lørdagen. Herr Schjær vil sikkert sige, at det alene var Medhjælperne, der fyldte disse Lokaler, men det er ikke Tilfældet. Der var ogsaa til Stede baade Købmænd og Forbrugere, og jeg er i Besiddelse af mange Udtalelser fra dem om, at de sluttede sig til den tidligere Lukning. Og hvorfor skulde de ikke det? Herr Schjær vil vel ikke paastaa, at Husmødrene er saa daarlige, at de ikke kan gøre deres Indkøb uden at glemme det halve, og derfor maa forlange Butikkerne holdt længere aabne for at kunne bøde paa deres Forsømmelser. Saa daarligt tror jeg i hvert Fald ikke om de danske Husmødre.

Jeg føler mig tværtimod overbevist om, at Husmødrene, naar de er opmærksomme paa, at Sagen ogsaa har en Side, der vender ud imod Ekspeditionspersonalet, vil forstaa vore Ønsker og respektere dem. Ofte er det jo ren Tankeløshed, naar man vænner sig til at gøre Indkøbene i sidste Øjeblik, medens man ved nærmere Eftertanke vil indrømme, at nogen Nødvendighed er det ikke.

Lad mig til Slut atter minde om, at Stillingen som Medhjælper ikke som i gamle Dage blot var et Overgangsled, inden man selv blev Principal. I vore Dage er Størsteparten af Medhjælperne hele deres Liv igennem henvist til at forblive Medhjælpere, og derfor faar Spørgsmaalet om de Løn- og Arbejdsvilkaar, de som Medhjælpere skal leve under, ogsaa den allerstørste Betydning. Problemet om Arbejdstidens Længde maa derfor ikke ses udelukkende som et Problem om Ungdom, men ogsaa som et Spørgsmaal, der berører den ældre og gifte Medhjælper. Lad os derfor være enige om at se Sagen som et Problem af større social Rækkevidde, end det mange Gange opfattes.

Herr Schjær har talt om, at Købmændene ikke tør gaa videre, end de er; lad mig derfor minde ham om det gode, gamle Ordsprog, at den, der dør af Skræk, skal begraves i en Rendesten.

Til Afsutning talte

Købmand J. G. Schjær,

der imidlertid i dette Indlæg næsten udelukkende holdt sig til Spørgsmaalet om, hvem der havde Æren for, at Lukkespørgsmaalet i sin Tid blev rejst, hvilket naturligvis ikke i særlig Grad kan siges at have Publikums Interesse, hvorfor det ogsaa kun i forbigaaende var strejfet af Jens Johansen.

Derefter fortsatte Herr Schjær:

Vi har indenfor vore Organisationer gjort os Flid for stadig at tage Hensyn til vore Kunders Ønske, og dette vil vi vedblive med, Herr Jens Johansen vil ikke formaa at faa os paa Glatis.

Naar Herr Jens Johansen kommer ind paa en historisk Udregning af Arbejdet for den forkortede Arbejdstid i Butikker, saa er han kommet paa Glatis og slaar nogle slemme Slag. Jeg har været personligt med i dette Arbejde, og jeg taler derom af Erfaring. Herr Jens Johansen har været med i 25 Aar, og naar han derfor fordyber sig i de tidligere foregaaende Tiders Arbejde, saa taler Herr Johansen om noget, han ikke kender.

Herr Jens Johansen skulde hellere forsøge at faa at vide,

hvordan Landet laa, før Herr Johansens Tid. Han behøver blot at spørge en af de tidligere endnu levende Formænd for Kolonialmedhjælperafdelingen. Jeg skal gerne være til Tjeneste med at opgive Adresse. Saa vil Herr Johansen kunne faa oplyst, om det var os eller Medhjælperne, der satte Hjulet i Gang.

Jeg vil forøvrigt gerne slaa fast, at Herr Jens Johansen ved sin Tavshed har erkendt Rigtigheden i min Paastand i mit første Indlæg, nemlig om, at Købmændene i Kommissionen har vist en storslaaet Imødekommenhed, hvor det gjaldt om yderligere at læmpe den gamle Lukkelov til Gunst for Medhjælperne.

Denne Imødekommenhed ventede jeg for mit Vedkommende fuldtud, jeg var forberedt paa den. Jeg kender jo nemlig Købmændenes sociale Interesse og smukke Forstaaelse af Ungdommens Krav. Ikke for intet er det jo ogsaa Købmændene selv, som gennem deres Organisationer har skabt det store Grundlag for Handelsskoleundervisningen. Herr Jens Johansen peger i sit sidste Indlæg paa, at den nye Tid kræver ganske anderledes fyldige Kundskaber og social Indsigt hos Handelens Ungdom end tidligere. Men skal disse Kundskaber da erhverves i Tiden fra Kl. 4 eller 6 Lørdag Aften. Jeg havde ellers forstaaet, at Lørdag Aften var tiltænkt en hel anden Anvendelse, men saa maa jeg jo have misforstaaet det.

At Herr Jens Johansen selvfølgelig tager til Indtægt, at en enkelt Købmand, en enlig Svale, har anbefalet hans 4-Lukning, forundrer mig slet ikke. Denne Tilslutning er Herr Johansen vel undt. Jeg havde ellers troet, at ogsaa Handelsmedhjælperorganisationer altid forlangte Hensyntagen til, hvad Organisationerne mener og ikke til de mikroskopiske Mindretal, men nu skal der altsaa udføres en Kovending, kan jeg forstaa, fremtidig skal det være den enkelte Medhjælper, den enligtstillede, som skal have sine Standpunkter gennemført. Saadan er det ikke hos os, det maa jeg erkende. Vi har nemlig tilegnet os lidt af den parlamentariske Tanke, som fik sin Aabenbaring 1849 og sin Stadfæstelse den 23. Juli 1901. Men vi er jo altsaa gammeldags.

Jeg vil til Slut haabe, at den danske Rigsdag maa finde Udveje, som hverken generer Kunderne eller krænker Medhjælperne.

Købmændene er for saa vidt slet ikke Part i Spørgsmaalet 4-Lukning, 6-Lukning eller 8-Lukning Lørdag Aften, vi er nemlig kun til for at være til Nytte og til Tjeneste for vore Kunder, og det værdsætter Herr Jens Johansen jo ikke i videre høj Grad.«

— — —

Hermed slutter den interessante Diskussion, som forhaabentlig har bidraget til at orientere den store Befolkning om denne vigtige Sag.

Et Par Ord om Lærlingespørgsmaalet i Anledning af Lærlingemødet i København Torsdag den 19. Marts.

DER er egentlig ikke noget unaturligt i, at der ofte er divergerende Opfattelser mellem Principalerne og Organisationen angaaende Medhjælpernes Løn- og Arbejdsforhold, selv om det undertiden falder os vanskeligt at forstaa, at et stort Antal Principaler kan finde det klogt at føre en saa kortsynet Lønpolitik som den, der for Tiden er dominerende i vide Kredse indenfor vort Fag.

Derimod er det os ganske ufatteligt, at der mellem Principalerne og os behøver at være Strid om Lærlingespørgsmaalet.

Principalerne er dog ikke mindst interesserede i, at de unge Mænd og Kvinder, der gaar til Handelen eller Kontorfaget, faar Læreaarene udnyttet fuldt ud til Uddannelse.

Derfor burde der overhovedet ikke være Plads for den Opfattelse, at en stor Del af Læretiden kan anvendes til Bykørsel eller andet Specialarbejde, der ingen Uddannelse giver, ligesaalidt som der burde være Strid om, at give Lærlingene fornøden Tid til at drage fuld Nytte af den teoretiske Undervisning.

Det skulde heller ikke være særlig vanskeligt at se det fornuftige i at tage Hensyn til, at Lærlingene ikke er fuldvoksne.

Endelig maatte der let kunde blive Enighed om at betale en rimelig Løn til Lærlingene, der dog i Reglen maa yde en ikke ringe Indsats i det daglige Arbejde.

— — —

Kendsgerningerne viser os imidlertid, at til Trods for, at Principalerne, hvis de kan se blot en lille Smule udover Dagen og Vejen, selv er interesserede i at tage de ovenanførte Hensyn til Lærlingene, saa findes der uhyggelig mange Virksomheder, der finder deres Fordel i en skammelig Udnyttelse af Elever og Lærlinge.

Der er derfor ingen anden Mulighed for at komme dette Uvæsen til Livs end gennem Organisationen at skaffe Respekt for den gældende Lærlingelov og iøvrigt arbejde for at faa den forbedret, hvor den har Mangler.

Om disse Forhold bliver der redegjort paa Mødet i Weinolds Lokaler Torsdag den 19. Marts, og vi regner med, at i hvert Fald vore Medlemmer blandt Lærlingene arbejder for Tilslutning til dette Møde, men vi henstiller samtidig til de udlærte Medhjælpere at drive en energisk Agitation blandt Lærlingene indenfor deres Omraade, idet Spørgsmaalet jo ligesaavel angaar de udlærte, hvis Forhold ofte ødelægges gennem Misbrug af Lærlinge.

Vi venter derfor, at baade Lærlinge og Medhjælpere agiterer kraftigt for Tilslutning til Mødet.

Landmandsbankens Personaleforening paa Glatis.

DA Landmandsbankens Løn- og Arbejdsforhold skulde fastlægges, efter at Banken var saneret, drøftede man livligt indenfor Medhjælpernes Kreds, om man skulde beholde den hidtidige Organisationsform med en Personaleforening omfattende saavel overordnede som underordnede, eller om man skulde indmelde sig i Dansk Handels- og Kontormedhjælperforbund.

Det viste sig imidlertid ret hurtigt, at der ikke kunde blive fornøden Tilslutning til sidstnævnte Standpunkt.

Det blev derfor den fuldkommen magtesløse Personaleforening, der kom til at repræsentere Medhjælperne overfor Banken, og Resultatet blev et Lønregulativ, der bl. a. delte Hovedparten af Personalet (Assistenterne) i to Klasser (første og anden Grad) med forholdsvis gode Lønsatser for Assistenter af 1ste Grad (stigende fra 3500 gennem 10 Aar til Kroner 6000), hvorimod Vilkaarene for Assistenter af 2den Grad var meget slette.

Efter en Elevtid paa 4 Aar opnaar de (hvis Direktionen anser dem for kvalificerede) en Begyndelsesløn paa Kr. 1400, stigende efter 2 Aar til 1800 og derefter med Kr. 600 hvert 2det Aar til Kr. 3000.

Den daværende Formand for Personaleforeningen (nuværende Personalechef) Herr Spendrup udtalte under sin Forelæggelse af »Resultatet«, at Reglen vil blive, at Assistenter af 2den Grad — bortset fra enkelte Undtagelser — vilde blive udnævnt til Assistenter af 1ste Grad, naar de ikke kunde stige længere i 2den Grad.

Det viser sig imidlertid, at dette Plaster var Bluff. Om det er Direktionen, der har bluffet Herr Spendrup eller Herr Spendrup, der har bluffet Personalet, kan vi selvsagt ikke afgøre; men der ligger nu en utvetydig Besked om, at Assistenterne af 2den Grad (bortset maaske fra de enkelte Undtagelser, der alle Steder bekræfter en Regel) ikke kommer videre.

Med andre Ord:

Efter gennem 10 Aar at have arbejdet sig frem til 250 Kr. pr. Maaned kommer Assistenterne ikke videre.

Særlig grelt fremtræder disse Forhold i Betragtning af, at Assistenterne ikke maa gifte sig, før de har Kr. 3500 i aarlig Indtægt, med mindre de ad anden Vej kan skaffe sig Midler.

Man kunde fristes til at spørge, om det er Direktionens Mening at lave effektiv Agitation for det, der med en maaske lidt forældet Glose betegnes som forargeligt Samliv.

Hvad Personalet nu vil foretage sig, ved jeg ikke; men jeg kunde tænke mig, at Udviklingen hurtigt vil lære Landmandsbankens Personale, at en Legetøjsforening, som den de hidtil har benyttet, kan være meget god til alt andet end det, der skulde være dens Hovedopgave — nemlig at varetage Medhjælpernes økonomiske Interesser.

Det magter nemlig kun en virkelig moderne Fagorganisation — af hvilke der for nævnte Omraade kun findes een — nemlig Dansk Handels- og Kontormedhjælperforbund.

Gustav Pedersen.

Kvinden og Arbejderhøjskolen.

UNGE Piger fra Arbejderhjem bør tage paa Esbjerg Arbejderhøjskole til Sommer. Ingen, hverken Forældre eller de unge Kvinder selv, bør paa Forhaand skyde denne Tanke fra sig som umulig. Højskolen skal ikke forbeholdes den mandlige Arbejder alene. Et Kursus paa Esbjerg Arbejderhøjskole koster 75 Kr. om Maaneden i tre Maaneder, 225 Kr. ialt. Men alle ubemidlede faar Amtsunderstøttelse, naar de blot husker at søge inden 1. Januar — i København en Maaned senere. Ansøgningsskemaer faas ved Henvendelse til Forstander Poul Hansen, Arbejderhøjskolen, Esbjerg, eller paa Sogne- og Kommunekontorer (i København i Magistratens 1. Afdeling). Understøttelserne beløber sig til fra 30 til 50 Kr. om Maaneden. Man kan godt i Skemaets sidste Rubrik anføre, hvor meget man behøver for at klare Udgifterne. Kniber det endda, har Skolen nogle faa mindre Legater til Raadighed.

Foruden i de almindelige Højskolefag: Dansk, Regning, Sprog Litteratur og Samfundslære, undervises der om Sommeren i Husholdning i Skolens nyindrettede Skolekøkken.

Gør et Forsøg paa at skaffe Pengene; et Højskoleophold bliver altid noget uforglemmeligt, fordi det er saa forskelligt fra den almindelige graa Hverdag. Tre Maaneder sammen med jævnaldrende Ungdom, Dygtighed og Udvikling er værd at gøre en Kraftanstrengelse for.

En Opgave for Lærlingeafdelingerne.

Idet vi giver Plads for nedenstaaende Indlæg, henleder vi Indsenderens Opmærksomhed paa, at der ikke indenfor Forbundet findes særlige Lærlingeafdelinger. I enkelte af de større Afdelinger er oprettet en Lærlingeklub, men i de øvrige staar Lærlingene i samme Afdeling som de øvrige Medlemmer.

Men uden Hensyn hertil er Tanken om Deltagelse fra dansk Side i det tyske Ungdomsstævne Overvejelse værd.

Red.

DET maa vist indrømmes, at den praktiske Indsats, Forbundets Lærlingeafdelinger yder, er meget ringe — i hvert Fald sammenlignet med, hvad man i Udlandet præsterer i saa Henseende. Det tyske »Zentralverband der Angestellten« har et Par særlige Ungdomssekretærer, der danner det samlende Midtpunkt i et meget livligt Ungdomsarbejde. En vigtig Side af denne Ungdoms-Centralledelses Virksomhed er Gennemførelsen af landsomfattende Ungdomsstævner, hvor de unge Handelslærlinge kommer sammen fra hele det tyske Rige til fælles Demonstration for Ungdommens og Arbejderklassens Krav og til festlige Foranstaltninger, der er baaret oppe af en Idealisme, Begejstring og Kammeratskabsfølelse, der giver de unge Oplevelser, der kan være dem til lys og munter Erindring i Vinterens mørke Dage.

Et saadant Ungdomsstævne afholdes i 1931 i Lübech den 9. og 10. August, og det skulde synes nærliggende, at der blev gjort et Forsøg paa at faa danske Deltagere til denne Lejlighed. Hensigten med disse mine Bemærkninger er da ogsaa at slaa til Lyd herfor og at opfordre Forbundets Ledelse til at overveje, om ikke her var en Opgave, det var værd at give sig i Kast med. At vore tyske Kammerater vilde være overordentlig glade ved at se en dansk Delegation, derom har undertegnede allerede forvisset sig.

Men først og fremmest vil det have Interesse at høre, hvad I unge selv mener om Sagen; den bør derfor drøftes i Lærlingeafdelingernes Bestyrelser, og Resultatet heraf meddeles i vort Blad.

Johs. Hansen.

Dødsfald.

ET af Haderslev Afdelings mest trofaste Medlemmer 48030 Peter Hansen er den 21. Februar afgaaet ved Døden.

Peter Hansen var blandt Stifterne, da Haderslev Afdeling oprettedes i den tyske Tid, og han var ligeledes en af de mest trofaste Medlemmer og bedste Forkæmpere den Gang, Afdelingen overgik fra det tyske Forbund til det danske.

Trods sit svagelige Helbred har Peter Hansen altid udført et stort og dygtigt Arbejde, og der er derfor al Grund til for Forbundet og Afdelingen at hædre Peter Hansen ved hans Grav.

Jens Johansen.

Forbundets Lønarbejde.

PAANY har det af Statistisk Departement offentliggjorte Pristal vist en stærk Nedgang, idet dette i Februar Maaned er dalet til 159 Points. Pristallet for Oktober 1930 var 162, saaledes at Halvaarets Gennemsnitstal bliver 161 mod 166 Points i forrige Halvaar.

Endskønt Forbundets Bestræbelser for at komme bort fra Pristallets Indflydelse paa Lønningerne er lykkedes i en lang Række Tilfælde, er der dog endnu Overenskomster, som indeholder Reguleringsbestemmelse, og i samtlige disse Overenskomster bliver Lønningerne reduceret som Følge af Pristallets Nedgang.

I en Del af de Kommuner, som vi har Overenskomst med, ydes der til Grundlønningerne Sted-, Konjunktur- og Dyrtidstillæg efter Statens Regler, og da det for Statens Tjenestemænd udregnede Udgiftstal nu er dalet under den Grænse, der i sin Tid blev sat ved Nedskæringen, bortfalder der her en Portion saavel af Dyrtidstillægget som af Konjunkturtillægget, hvilket altsaa ogsaa berører vore Medlemmer i de Kommuner, der lønnes efter Statens Regler.

Iøvrigt har vi som sædvanlig til Afdelingerne udsendt Oversigt over Minimallønningerne i hver enkelt af vore løbende Overenskomster, og Medlemmerne kan ved Henvendelse til Afdelingsformanden eller til Hovedkontoret faa alle ønskede Oplysninger paa dette Omraade.

Opsagte Overenskomster.

For dels at komme bort fra Pristalsreguleringen og dels for at opnaa visse Forbedringer har Forbundets Hovedledelse i Overensstemmelse med de paagældende Afdelinger og Medlemmer opsagt en lang Række Overenskomster, nemlig følgende:

Aarhus Brugsforening, Odense, Bolbro, Dalum og Sct. Hans Landsogns Brugsforeninger, Brønshøj Brugsforening, Jernbanefunktionærernes Brugsforening, Aarhus, Gl. Holte Brugsforening, Nærum Brugsforening, Skodsborg Brugsforening, Trørød Brugsforening samt Falkonergaardens Fabriker.

Samtlige Overenskomster udløber den 1. April med Undtagelse af en enkelt, der løber til den 1. Maj. For Tiden er Forslagene til de paagældende under Udarbejdelse, og efterhaanden som de bliver færdige, vil de blive fremsendt til de paagældende Firmaer, hvorefter Forhandlinger kan ventes optaget.

Forhandlinger.

I Maanedens Løb har været afholdt en Del Forhandlinger om vore øvrige løbende Lønsager, saaledes har der været afholdt 2 Forhandlinger med Fredericia Byraad og en Forhandling med Byraadet i Korsør; endvidere har

der været afholdt Forhandling med Struer Brugsforening. I alle de nævnte Sager vil der snart kunne forventes en Afslutning.

Endelig har der været en lang Række Sager vedrørende de løbende Overenskomster, saaledes med F. D. B., C. Schou's Fabriker A/S, Den kooperative Skotøjsfabrik i København og A/S Det nordiske Kamgarnsspinderi, Sønderborg. Der er i alle Tilfælde opnaaet en for vore paagældende Medlemmer tilfredsstillende Ordning, men da ingen af Sagerne vedrører særlige principielle Spørgsmaal, er der ingen Anledning til her at komme ind paa en nærmere Gennemgang af disse.

Agitationen.

Honnørliste.

FORBUNDET kan forsat glæde sig over den energiske og frugtbringende Agitation, der drives Landet over. Resultatet for Januar Maaned var ikke mindre end 357 nye Medlemmer, det højeste Tal vi i flere Aar har naaet paa en enkelt Maaned.

Vi benytter atter Anledningen til her at bringe Agitatorerne og Afdelingerne vor bedste Tak for deres udmærkede Arbejde, og det er vort Haab, at de gode Resultater vil give forøget Arbejdslyst.

De bedste Resultater opnaaedes i følgende Afdelinger:

København	136	Indmeldelser
Randers	31	—
Aarhus	16	—
Esbjerg	14	—
Hjørring	14	—
Odense	14	—
Vordingborg	10	—

Desværre er der en Del Medlemmer, som er saa meget i Restance, at Sletning er nær forestaaende, og vi vil gerne henstille til vore Agitatorer at være Afdelingerne behjælpelig med at faa disse Medlemmer gjort forstaaeligt, hvilken Værdi Medlemsskabet i Organisationen og Arbejdsløshedskassen er, og saaledes medvirke til, at vi beholder dem indenfor de organiseredes Rækker.

Agitationsmøder.

Efter Overstaaelse af Status og til Dels det aarlige Udsalg, er der atter blevet Tid for Medhjælperne til at gaa til Møde, og en Række Afdelinger har da ogsaa afholdt saadanne.

Aalborg Afdeling havde saaledes samlet mellem 400—500 Mennesker til et Møde, hvor Filmen »Fri Bane« forevistes.

I København har denne Film ligeledes været forevist for en Forsamling paa ca. 800 Mennesker.

Offentligt Møde har desuden været afholdt i Bogense med Niels Jørgensen som Taler.

Radiodiskussion.

9 Afdelinger, nemlig: Esbjerg, Fredericia, Hobro, Kalundborg, Korsør, Nykøbing M., Roskilde, Slagelse og Struer har fulgt Forbundets Opfordring til at lade afholde Møder i Anledning af Radiodiskussionen om Lukkeloven mellem Formanden for De samvirkende Købmandsforeninger i Danmark, Herr J. G. Schjær, og Forretningsfører Jens Johansen.

Foredraget, der blev gengivet paa Højttaler, gik alle Steder godt igennem. Tilslutningen til Møderne kunde godt have været noget større, men her maa tages i Betragtning, at de fleste Medhjælpere selv har Radio, eller paa anden Maade Adgang til at høre Radio.

Møderne maa alligevel betegnes som gode, idet der efter Radiodiskussionen var almindelig Diskussion om Lukkelovsforslaget og om Forbundets Opgaver og Arbejde.

De fleste Møder afsluttedes med Radiobal.

Viggo Pedersen var iøvrigt Taler ved Mødet i Korsør, hvor bl. a. en Taler fra den konservative Ungdom deltog i Diskussionen. Hans Indlæg blev dog kraftigt tilbagevist af Viggo Pedersen.

— — —

Udover de her omtalte Møder har der været afholdt Møde i Graasten med Svend Rosendal som Indleder.

Hensigten var her at faa oprettet en ny Afdeling. Der var mødt 18 Tilhørere, hvoraf de 11 var uorganiserede. Afdelingen blev dog ikke oprettet ved denne Lejlighed, men der nedsattes et Udvalg paa 3 Medlemmer til at forberede en stiftende Generalforsamling for Graasten Afdeling.

Det menes, at der er god Basis for denne Afdelings Oprettelse, hvilket tydeligt kom til Orde paa Mødet.

3 uorganiserede indmeldte sig, og det menes, at flere vil følge efter i den nærmeste Fremtid.

Vi forventer snart at høre glædeligt nyt fra denne By.

— — —

Medens disse Linier skrives, er Hovedkasserer Julius Hansen i Nørrejylland for at tale ved offentlige Møder i Brønderslev, Frederikshavn og Hjørring, og flere Møder er under Planlæggelse. Herom kommer vi tilbage i næste Nummer af Bladet.

Som Medlemmerne vil se heraf, er der fortsat god Gang i Arbejdet, og vi opfordrer atter til aktiv Deltagelse i Agitationen. Resultatet med de 357 nye Medlemmer i Januar Maaned beviser klart, at naar blot der arbejdes, skal Resultaterne nok komme.

Offentligt Møde med Konservativ Ungdom i Odense.

DEN 26. Jan. afholdtes paa Industripalæet et af den konservative Vælgerforening indvarslet Møde, hvor den konservative Folketingsgruppes Formand Herr Christmas Møller var mødt som Taler, og hvor han bl. a. i stærke Vendinger tog Afstand fra Lørdagslukning Kl. 6, og undertegnede opponerede mod dette Standpunkt med det Resultat, at Taleren erklærede sig villig til at komme til Stede ved et Møde, hvor alle Handels- og Kontormedhjælpere havde Adgang, og der vil derfor i nær Fremtid sammen med ovennævnte Forening blive afholdt et offentligt Møde, hvor foruden Herr Folketingsmand Christmas Møller, ogsaa vort Forbunds Forretningsfører Herr Jens Johansen har lovet at tale, og da der sikkert ved denne Lejlighed vil fremkomme en god og interessant Diskussion, opfordrer jeg herved alle odenseanske Handels- og Kontormedhjælpere til at have Opmærksomheden henvendt paa Dagspressen, hvor de endelige Oplysninger om Dato, Mødelokale m. v. vil blive bekendtgjort, og saa i sluttet Trop komme til Stede for at give det rette og fuldgyldige Udtryk for den Interesse som alle Handels- og Kontormedhjælpere har i en rimelig Arbejdstid.

Paa Afdelingens Vegne:
Niels Jørgensen.

Fra Udlandet.

International Bankmedhjælper-Konference.

Medhjælper-Internationale indkaldte i Efteraaret til en Konference for Faggrupper af Bankmedhjælpere, men paa Grund af Valgene og de urolige politiske Forhold i Østrig kunde Formanden for Faggruppen, Rigsdagsmand H. Allina, Wien, ikke være nærværende, hvorfor Konferencen blev udsat paa ubestemt Tid.

Der er nu udsendt Meddelelse om, at Konferencen vil blive afholdt i Berlin i Dagene 4.—5. Marts. Som Forbundets Repræsentant vil Gustav Pedersen deltage i Konferencen.

Internationaler Bund der Privatangestellten holder Kongres.

Internationaler Bund der Privatangestellten har indkaldt til sin 4. Kongres, der vil blive afholdt i Amsterdam i Dagene 11.—14. Maj. Valget af Forbundets Repræsentanter vil finde Sted paa næste Hovedbestyrelsesmøde.

Kongressen afholdes i Forbindelse med det hollandske Medhjælperforbunds 25 Aars Jubilæum.

Ved Pladsskifte.

»Medlemmerne bør, forinden nyt Engagement indgaas, rette Henvendelse til Formanden i den By, hvor Pladsen skal tiltrædes. Findes ingen Afdeling paa Pladsen, rettes Henvendelsen til Hovedkontoret.«

(Vedtagelse af Kongressen 1925).

Løbende Konflikter.

Med nedennævnte Firmaer er Organisationen i Konflikt, hvorfor Firmaerne er blokeret for Tilgang af Arbejdskraft:

Danske Købmænds Handels A/S, Strandvej 47, København.
A/S Axel Prip's Skefabrik, Augustagade 25, København.

Forinden Forholdene hos disse Firmaer maatte være ordnede paa en for os og vore paagældende Medlemmer tilfredsstillende Maade, er det forbudt vore Medlemmer at modtage Plads i disse. Jens Johansen.

Fagundervisning.

FORBUNDETS HOVEDBESTYRELSE vedtog i Efteraaret at søge gennemført i Vinter en Udvidelse af den Undervisningsvirksomhed, som i nogle Aar har været udfoldet i Form af Undervisning for Arbejdsløse.

Hovedbestyrelsen har derfor vedtaget at yde Tilskud til Undervisningskursus, der iværksættes af Afdelingerne, saaledes at Tilskud ydes baade til arbejdsløse og arbejdende Medlemmer i følgende Forhold:

1) Arbejdsløse erholder fuld Tilskud indtil 10 Kr. for et Fag og indtil 5 Kr. for hvert efterfølgende Fag, de deltager i.

2) Arbejdende Medlemmer, derunder Lærlinge, erholder Tilskud svarende til ¾ af Udgiften til Skoleundervisningen, indenfor samme Maksimum som Arbejdsløse.

De Arbejdsløse faar saaledes helt gratis Kursus og arbejdende Medlemmer skal kun betale en Fjerdedel.

Som Emner for Undervisningen nævnes fremmede Sprog, Bogholderi, Maskinskrivning, Stenografi, Skilteskrivning, Dekoration o. lign., ligesom der selvfølgelig intet er til Hinder for ogsaa at medtage de elementære Fag som Dansk, Regning og Skrivning eller sociale Fag som Samfundslære etc.

Som Betingelse for at opnaa Tilskud kræves, at Kursusplanen paa Forhaand er godkendt af Forbundets Forretningsudvalg, samt at der aflægges specificeret Regnskab over Udgifterne. Det er desuden en Betingelse, at Medlemmerne skal fuldføre Kursuset uden væsentlige Forsømmelser.

Paa denne Foranledning har flere af Forbundets Afdelinger taget Tanken om at etablere Fagundervisning op, dels ved Oprettelse af selvstændige Kursus og dels i Samarbejde med Oplysningsudvalgenes Aftenkursus, saaledes at disse Kursus suppleres med Undervisning i særlige Handelsfag.

Saaledes har Aarhus Afdeling etableret Kursus i Skilteskrivning, Tysk og Stenografi. Tysk-Undervisningen er delt i et Begynderhold samt i Fortsættelseshold I (for Deltagere, der i Forvejen kan lidt Tysk) og Fortsættelseshold II (for Deltagere med Mellemskoleeksamen eller paa et lignende Stadium) samt et Fortsættelseskursus for Medhjælpere med Realeksamen. Tilslutningen er overordentlig god.

Københavns Afdeling har paabegyndt et Kursus i Skilteskrivning, hvortil har tegnet sig et saa stort Antal Deltagere, at man har maattet oprette to Hold.

I Randers har Afdelingen i Forbindelse med Arbejdernes Aftenskole ligeledes paabegyndt et Skilteskrivningskursus, hvortil har meldt sig 45 Elever.

Skive og Sønderborg Afdelinger har arrangeret Lakskriftskursus, der ligeledes har vundet god Tilslutning. I Skive er Deltagerantallet saaledes 59, hvilket maa betegnes som et overordentligt godt Resultat.

Endvidere har Fredericia Afdeling paabegyndt Kursus i Tysk, Engelsk og Maskinskrivning. Deltagerantallet er 32, hvoraf flere deltager i Undervisningen i to eller tre Fag. Desuden paabegyndte Odense Afdeling fra Nytaar Kursus i Skilteskrift med ca 30 Deltagere og Kursus i Maskinskrivning med ca. 10 Deltagere.

I Aalborg oprettes to Kursus, nemlig i Bogholderi og Lakskrift, og hertil har der tegnet sig ca. 80 Medlemmer. I Hjørring er i Januar paabegyndt et Skilteskrivningskursus med 22 Deltagere, og i Esbjerg har man arrangeret et Kursus i Bogholderi, et i Maskinskrivning og et i Skilteskrivning ligeledes med god Tilslutning. Ogsaa Roskilde har foranstaltet afholdt et Skilteskrivningskursus med ca. 20 Deltagere.

I Assens er Afdelingen traadt i Forbindelse med Arbejdernes Aftenskole om Oprettelse af et Stenografikursus, og desuden sysler Afdelingerne i Viborg, Hillerød og flere Byer med Tanken.

Vi skal i denne Forbindelse nævne, at Kolding Kommune paa Arbejdernes Fællesorganisations Initiativ afholder gratis Kursus for arbejdsløse. For Handels- og Kontormedhjælperne bliver der Dagkursus i Reklametegning, Reklameskrivning og Sprog.

Det maa hilses med Glæde, at Afdelingerne saaledes tager Sagen op, og at Medlemmerne viser den fornødne Interesse for faglig Uddannelse. Det opmuntrer til at fortsætte ad den betraadte Vej.

Skoleunderstøttelse til Arbejdsløse.

Vi henleder Opmærksomheden paa, at der ogsaa i Aar er Adgang for arbejdsløse Medlemmer af vor Arbejdsløshedskasse til at ansøge om Understøttelse fra Arbejdsløshedsfonden under Deltagelse i Kursus paa Handelsskoler eller Højskoler.

Andragende herom indgives gennem Afdelingerne paa dertil bestemte Blanketter, der paa Forlangende udleveres af Afdelingerne.

Det er en Betingelse for at opnaa Understøttelse:

a) at Medlemmet ikke har gjort sig ledig for at komme paa Skole,
b) at Arbejdsløsheden maa formodes at blive af lang Varighed,
c) at vedkommende Medlem er indtegnet ved et offentligt Arbejdsanvisningskontor.

Den skolesøgende er endvidere pligtig ved eventuel Mangel paa ledig Arbejdskraft at overtage anvist Arbejde. Afbrydelse af Kursus uden fyldestgørende Grund medfører helt eller delvis Tab af vedtægtsmæssig Understøttelse for den resterende Del af Kursustiden.

Understøttelse ydes dog ikke til Deltagelse i højere Undervisning, saasom Universitetsstudier, Uddannelse paa Polyteknisk Læreanstalt, Kunstakademiet og Musikkonservatoriet eller til Seminarieuddannelse og Forberedelse til Studentereksamen.

Understøttelsen vil i Almindelighed blive ydet med det Dagpengebeløb, som Medlemmet har Ret til i vedtægtsmæssig Understøttelse, men vil dog i hvert enkelt Tilfælde kunne nedsættes efter Arbejdsdirektørens Skøn, hvis der ikke skiftes Opholdssted for at komme paa Skole, eller hvis der fra anden Side oppebæres Hjælp til Skoleopholdet. Endelig skal det bemærkes, at denne Understøttelse ikke medfører, at Medlemmerne mister Retten til senere at oppebære vedtægtsmæssig Understøttelse — tværtimod regnes Skoleopholdet i denne Forbindelse som en Arbejdsperiode, saaledes at det absolut maa tilraades arbejdsløse Kolleger at søge paa Skole.

Conto pro diversi.

HANDELSFORENINGERNE OG MEDHJÆLPERNE.

Handelsforeningen i Vordingborg fejrede sit 75 Aars Jubilæum den 30. Januar og havde til Festmiddagen indbudt en lang Række Gæster, deriblandt Formanden for vor Afdeling, Herr Holger Rove, der mødte som officiel Repræsentant for Afdelingen.

Under Festen holdt vor Afdelingsformand en lille Tale, og han sluttede med at udtale, at paa gensidig Respekt og Forstaaelse skal Forholdet mellem Principal og Medhjælper bestaa.

Det er et glædeligt Tidens Tegn, at der rundt omkring alle Sider fra vises Respekt og Agtelse overfor Forbundet og vore Afdelinger.

NY KONTORCHEF I SOCIALMINISTERIET.

Fuldmægtig Erik Dreyer, med hvem vi ofte har været i Forbindelse angaaende forskellige Sager, hvorunder vi har konstateret hans levende sociale Interesse ogsaa for Medhjælperne og de Spørgsmaal, der berører os, er fra 1. Febr. d. A. udnævnt til Kontorchef i Socialministeriet.

Vi ønsker til Lykke med Udnævnelsen.

JULEUNDERSTØTTELSE.

I Henhold til Arbejdsløshedskassernes Vedtægt ydes der i Juleunderstøttelse 18 Kr. til Forsørgere og 15 Kr. til Ikke-Forsørgere, hvis disse har opbrugt den vedtægtsmæssige Understøttelse og har været ledige mindst 10 Dage før Juleaften.

Paa Grundlag af denne Bestemmelse er der denne Jul udbetalt 4,855 Kr. i Juleunderstøttelse.

KÆDEBUTIKERNE I ENGLAND.

Det amerikanske Forretningsliv har etableret en ret omfattende Efterretningstjeneste i Udlandet med det Formaal at fremskaffe Oplysninger om Handels- og Industriforhold i de forskellige Lande. Disse Oplysninger, der samles i de saakaldte »Trade Information Bulletins« kan ofte studeres med Udbytte selv i de paagældende Lande og er derfor af betydelig Interesse.

Det engelske Finansblad »Economist« omtaler saaledes for nylig en af disse amerikanske »Bulletins«, der indeholder Oplysninger om Kædebutik-Systemets Udbredelse i England.

Det hævdes i Bulletinen, at det er vanskeligt at efterspore alle Kædeforretningerne, da mange arbejder i det skjulte, fordi det er Grossist- eller Industriforetagender, der staar bag, ofte desuden har de selvstændige Detailhandlere som Kunder. Imidlertid ser man sig i Stand til at paavise ikke færre end 2242 »chain-store«-Organisationer med et samlet Antal Butiker paa 455,620. Mest udbredt er Kædeforretningerne indenfor Kolonialbranchen, hvor der er 414 Foretagender med 6017 Filialer, og dernæst kommer Skotøjshandelen og Kødudsalgene.

Konkurrencen mellem Kædeforretningen og den selvstændige Detailhandel er naturligvis meget skarp. Detailhandlerne søger paa forskellig Maade at organisere sig, ofte med Bistand fra Grossister, der finder deres egen Forretning truet af Kædehandelen. De Opgaver, de selvstændige Handlende navnlig samler sig om, er fælles Indkøb og fælles Reklame.

Skønt Kædeforretningerne i de sidste Aar er trængt stærkt frem, regner man dog med, at den selvstændige Detailhandel endnu raader over ikke mindre end 93 pCt. af samtlige Butiker i England.

ARBEJDSLØSHEDSKASSERNES AARSMØDE

afholdtes den 29. November i Studenterforeningen.

Af Arbejdsdirektørens Beretning fremgik det, at samtlige Kasser havde haft en Stigning paa 5,2 pCt. i Aaret 1929/30, og Medlemstallet udgjorde nu 302,616, hvoraf 85 pCt. var mandlige og 15 pCt. kvindelige Medlemmer.

Kassernes samlede Indtægter har udgjort 30,4 Mill. Kr., hvoraf 18,9 Mill. Kr. hidrører fra Kontingent. I Understøttelse er udbetalt 18,1 Mill. Kr. og de samlede Udgifter andrager 20 Mill. Kr. Kassernes samlede Formue udgjorde den 31. Marts 1930 ca. 17,2 Mill. Kr.

Af de offentlige Tilskud har Statstilskudet udgjort 5,6 Mill. Kr. og Kommunetilskudet 5,8 Mill. Kr. Kassernes Gæld til Staten var ca. 4 Mill. Kr.

FABRIKSSTOLE.

Fabriksinspektør Fru Kirsten Gloerfelt-Torp har tilsendt os et Særtryk af Socialt Tidsskrift indeholdende en illustreret Afhandling af Fruen om Fabriksstole.

Fruen viser den Betydning for Arbejdets Udførelse og for Arbejderen selv, det har at skabe de bekvemmeste og mest hensigtsmæssige Arbejdsbetingelser, og redegør i sin Artikel for Indretningen af hensigtsmæssige Fabriks- og Kontorstole, et Problem navnlig Amerika, England og Tyskland gaar i Spidsen med at løse. En enkelt Bemærkning i Fruens velskrevne Afhandling skal vi fremhæve. Fruen gør opmærksom paa, at hun har mest Kendskab til Fabriksstole, men skriver dernæst: »Imidlertid kan jeg dog ikke afholde mig fra den Bemærkning, at Kontorstole ofte synes at være valgt mere af Dekorationshensyn end af Hensigtsmæssighedshensyn, og at f. Eks. Maskinskrivere ofte kunde tiltrænge mere rationelle Stole«.

Vi kan fuldstændig slutte os hertil og henstiller, at de Herrer Forretningsmænd vil tage sig disse rigtige Ord ad notam.

ARBEJDERNES FÆLLESORGANISATION.

I Løbet af Efteraaret har Afdelingerne i Herning, Korsør, Vordingborg og Ringsted paa Generalforsamlinger vedtaget Indmeldelse i Arbejdernes Fællesorganisation. I Henhold til Lovene har man hertil søgt Forbundets Godkendelse og Forretningsudvalget har for alle 4 Afdelingers Vedkommende imødekommet Anmodningen.

Dermed er 62 af Forbundets 106 Afdelinger Medlemmer af Fællesorganisationen, men disse Afdelinger omfatter tilsammen 90 pCt. af Medlemmerne, saaledes at det bortset fra en enkelt Afdeling kun drejer sig om Smaaafdelinger, der endnu staar uden for Fællesorganisationen.

LØNNINGSLOVEN.

Som meddelt i sidste Nummer af Bladet vedtoges det paa en Fælleskonference den 28. December mellem Forbundets Forretningsudvalg og den kommunale Fællesklubs Bestyrelse at tilstille Regeringen en Udtalelse angaaende Forbundets Stilling til Lønningskommissionens Forslag, hvad Kontorpersonalet angaar.

En saadan Henvendelse er derefter sendt Statsministeren.

Iøvrigt har Finansministeren i Maanedens Løb ført Forhandlinger med de forskellige Tjenestemandsorganisationer om Forslaget, og det forlyder, at dette vil blive fremsat paa Rigsdagen i Slutningen af Januar.

FORENINGEN TIL UNGE HANDELSMÆNDS UDDANNELSE.

Foreningens tidligere Formand, Grosserer A. Fonnesbech, er efter eget Ønske traadt tilbage, og i hans Sted er som Formand valgt Borgerrepræsentant, Grosserer Aage Kunst.

Litteratur.

PAA Einar Harcks Forlag er i disse Dage udkommet »Tysk for Forretningsfolk« af den kendte Translatør i Tysk: Kurt Kirchheiner.

Denne fortrinlige lille Sprogbog, som særlig er beregnet paa Forretningsfolk, Ekspedienter, Kontorfolk og Handelsstuderende, er en Samling praktiske Taleøvelser, og indeholder et rigt Udvalg af lette Sætninger og Vendinger, som daglig benyttes i Forretningslivet. Spørgsmaal og Svar, som forekommer under enhver Ekspedition, og Forretningssamtaler af forskellig Art.

Bogen er et udmærket Supplement til enhver tysk Lærebog og vil være en god Hjælp for unge Forretningsfolk, der ønsker at dygtiggøre sig i det tyske Sprog.

Fra Afdelingerne.

Haderslev. Onsdag den 14. Januar afholdtes Generalforsamling paa Krauses Hotel. Efter at Protokollen var godkendt, aflagde Formanden Beretning for Perioden siden sidste Generalforsamling og kom herunder ind paa en udførlig Omtale af Lukkelovssagen. Kassereren aflagde Beretning om Regnskabet og fremkom i Tilknytning hertil med en Oversigt over Medlemsbevægelsen. Beretningen saavel som Regnskabet godkendtes. I Diskussionen hertil deltog Mortensen, Freund og Christensen. Til Pkt. 3 paa Dagsordenen forelagde Formanden paa Bestyrelsens Vegne Forslag om Oprettelse af et Forbundskontor i Byens Centrum. Efter en livlig Ordveksling bemyndigedes Bestyrelsen til at arbejde videre med Sagen, idet der fra alle Sider var Enighed om det formaalstjenlige for Afdelingens Vækst ved Indretning af et selvstændigt Kontor, selv om der var nogen Uenighed om Tidspunktet for Sagens Gennemførelse. Under Evt. overbragte Formanden en Hilsen fra Kolding Afdelings 25 Aars Jubilæum, og Mortensen takkede paa Festudvalgets Vegne Meinertsen og Hustru for deres Medvirkning ved Jubilæumsfesten i »Apollo« den 27. December, den største og mest vellykkede i Afdelingens Historie, hvorefter Generalforsamlingen skiltes med Medhjælpermarchen.

N. P.

Kolding. Fastelavnsfest afholdes Søndag den 8. Marts paa Hotel »Kolding«. Bal, Kotillons, »Katten« slaas af Tønden.

Billetter kan afhentes paa Kontoret. Bestyrelsen.

Odense. 30 Aars Jubilæum fejres den 8. Marts paa Den ny Forsamlingsbygning med Afholdelse af:

Kl. 6 Fællesspisning bestaaende af Postejer med Hummer og Asparges, Kalveryg, Kompot og Salater, Forskellig Is, Kaffe, og Prisen er Kr. 4,00 pro Person (ingen Vintvang). Kaffen serveres efter Behag i Aftenens Løb. Tegning maa ske til Kontoret med bindende Virkning senest Fredag den 6. Marts inden Kl. 1.

Kl. 8 Revy med morsomme Viser og Sketchs.

Kl. 10—2 Bal.

Billetprisen er Kr. 1,50 for udlærte, for Lærlinge 75 Øre, medens arbejdsløse Kolleger har gratis Adgang. Arbejdsløse- og Lærlingebilletter faas kun paa Kontoret mod Forevisning af Medlemsbog.

Festudvalget.

KOMMUNAL
KONTORMEDHJÆLPER TIDENDE

Nr. 3. Redigeret af Alfr. Jensen, Aarhus. 1931.

Er Københavnerne sig selv nok?

DET kan ikke undgaa at virke forstemmende at læse en i Københavns Kommunalforenings Medlemsblad optaget Artikel, der omtaler denne Forenings Stilling til Landets øvrige Tjenestemænd. Artiklen begynder saaledes: »Medens Københavns Kommunalforening kun har ringe eller ingen Forbindelse med Statens Tjenestemænd eller kommunale Tjenestemænd i Landets andre Byer, har den gennem flere Aar haft Føling med Tjenestemænd paa den anden Side Sundet, en Føling, der oprindelig skabt og gennem Aarene vedligeholdt af Enkeltmænd fra begge Sider, fra dansk Side navnlig af Kommunalforeningens Formand, i den sidste Tid har haft mere alment Omfang.....«, hvorefter der følger en Redegørelse for Karakteren af den Forbindelse, Kommunalforeningen har haft med de svenske Kolleger — en Forbindelse, der har været anlagt paa rent periferiske og selskabelige Interesser.

Naturligvis bør man ikke misunde hverken vore københavnske eller vore svenske Kolleger det utvivlsomt saare fornøjelige Samkvem, og det har sikkert ogsaa sin Betydning, at Kolleger fra Broderlandene søger Kendskab til f. Eks. Tjenestemandsundervisningen i de respektive Lande. Betydningen af internationalt Samarbejde paa en Mængde Omraader er jo almindelig anerkendt ogsaa af Fagbevægelsen, og hvad vor egen Organisation angaar, har den igennem Afholdelsen af de skandinaviske Handelskursus afgivet en vægtig Anerkendelse af det interskandinaviske Interessefællesskabs Idé.

Hvad der derimod virker forstemmende, er det Modsætningsforhold, de københavnske Tjenestemænds Forbindelse med de svenske Kolleger stilles i til Samarbejdet — eller rettere det manglende Samarbejde — med Kollegerne i deres eget Land. Det vilde vel være naturligst først og fremmest at skabe Forbindelser mellem dem, hvis fælles Interesser er de mest nærliggende, og det maa vel være overflødigt at paavise, at nogen Del af den danske Tjenestemandsstand har flere Interesser fælles med den øvrige Del, end med selv nok saa elskværdige svenske Kolleger.

Vi ved, at der for Tiden er Kræfter i Bevægelse for at skabe et Samarbejde mellem »Kommunalt Tjenestemandsforbund« og Københavns kommunale Assistentforening. Hvor alvorligt ment, disse Bestræbelser er, ved vi ikke, men det er øjensynligt, at det hensygnende Tjenestemandsforbund har den største Interesse i at søge Erstatning for den Aftapning, den gennem saavel vor som andre faglige Organisationer har været udsat for, og en Forbindelse med Assistentforeningen aabner for Tjenestemandsforbundet Udsigt til Forbindelse med de Foreninger, der tilligemed Assistentforeningen udgør Københavns Kommunalforening. Men det er vel ligesaa sandsynligt, at Assistentforeningen paa den anden Side nærer sine Betænkeligheder ved en Forbindelse med et Forbund, hvis organisationsmæssige Principper har spillet saa afgjort fallit.

Bevægelsen tyder imidlertid paa, at Spiren til en Føling mellem de københavnske Tjenestemænd og Provinsens do. er lagt, og en voksende Forstaaelse af Nødvendigheden heraf skal være velkommen. Det maa saa blive Fremtidens Sag at afgøre, i hvilken Retning man vil orientere sig, idet vi sætter vor Lid til, at sund Sans og Respekt for udført Arbejde og indvundne Resultater til syvende og sidst vil komme til at bestemme Kursen.

De uorganiserede.

SAMTIDIG med den fornylig stedfundne Revision af vore Medlemslister er der foretaget en Optælling af de kommunale Medhjælpere, der endnu ikke er tilsluttet Organisationen. Denne Optælling oplyser, at der udenfor København endnu findes 300 uorganiserede kommunale Kontormedhjælpere, et Tal, der set paa Baggrund af Fællesklubbens 1000 Medlemmer, ikke kan siges at være overvældende, men dog er stort nok til at opfordre til en Kraftanstrengelse for at faa det bragt ud af Verden hurtigst muligt.

Bortset fra Odense, hvor endnu ca. 60 % er uorganiserede, drejer det sig om 14 mindre Byer, nemlig: Assens, Herning, Holbæk, Holstebro, Kalundborg, Kolding, Nyborg, Næstved, Ringsted, Silkeborg, Skanderborg, Svendborg, Viborg og Vordingborg samt nogle Byer, hvor der kun er enkelte uorganiserede.

Da vor Organisation har Medlemmer i alle disse Byer — i de fleste ogsaa kommunalt ansatte — retter vi herved en indtrængende Opfordring til disse Medlemmer om at deltage i Agitationen for at faa de 300 Kolleger indmeldt i Organisationen. Thi da er det første Skridt gjort til, at Fællesklubben kan siges at danne en fuldkommen Repræsentation af de kommunale Medhjælpere — foreløbig for Provinsen og forhaabentlig inden altfor længe for hele Landet.

Forbundet har fornylig udsendt skriftlige Opfordringer til de uorganiserede om at indmelde sig, men skal der komme noget Resultat ud heraf, maa dette Arbejde støttes ved en personlig Agitation paa de respektive Pladser, og her ligger en Opgave, der skulde synes ikke at være uoverkommelig, men som har Udsigt til at bringe det dobbelt taknemlige Resultat, der ligger i at have taget det sidste Snuptag.

Fagforeningsbevægelsen og Tjenestemændene.

(Fortsat.)

Vor Sociallovgivning bærer Vidnesbyrd om, at Statsmagterne foretrækker at komme i Baghaanden og i det hele taget imødekomme de Krav, der stilles til dem, alene i Forhold til den Magt, der stilles bagved Kravene. Arbejderorganisationerne og deres Mulighed for at gøre sig gældende fagforeningsmæssigt og politisk udnytter denne Magt. Om vi betragter f. Eks. Arbejdstidslovgivningen, finder vi, at Statsmagterne egentlig nøjes med at stadfæste en Ordning, som Arbejderorganisationerne allerede har fremtvunget, eller i hvert Fald stod i Begreb med at fremtvinge. Med Tjenestemændenes Krav om Forhandlingsret forholder det sig sikkert paa samme Maade. Der er ingen Anledning til at betvivle Muligheden af at faa dette Krav gennemført og godkendt i Lovgivningen, men det turde være ligesaa sikkert, at dette Forhold indtræffer først, naar Tjenestemændsorganisationerne har vist at have Magt til at hævde Forhandlingsretten ude paa Arbejdsmarkedet.

Forhandlingsrettens Lovfæstelse kan altsaa komme til at lade vente paa sig. Jo længere dette varer, des mere vil uden Tvivl Tjenestemandsbevægelsen udvikle sig paa samme Maade som Kropsarbejdernes Fagforeningsbevægelse. I saa høj Grad, som det lykkes Tjenestemandsorganisationerne at hævde Forhandlingsretten, trods Arbejdsgivernes Utilbøjelighed til at anerkende denne og trods Lovgivningsmagtens Passivitet, nødes de til at indse Nødvendigheden af, at de fulde Konsekvenser af Forhandlingsretten drages. Som tidligere fremhævet, kan man vanskeligt tænke sig en effektiv Udnyttelse af Forhandlingsretten, medmindre denne udmunder i organisationsmæssige Overenskomster eller, for at tale rent ud, i Kollektivaftaler. Og ved at følge denne Udviklingslinje vil Tjenestemandsbevægelsen med eller mod sin Vilje blive beskæftiget med Løsningen af mange af de sociale og arbejdsretslige Problemer, som længe har beskæftiget og i vore Dage meget livligt beskæftiger Fagforeningsfolkene.

Dette vil maaske til sin Tid medføre en blandt Tjenestemændene selv i Øjeblikket ikke ønsket Ændring i Ansættelsesformen. Jeg drister mig ikke til at bedømme, hvorvidt den nu anvendte Ansættelsesform for visse i offentlig Tjeneste beskæftigede Tjenestemandskategorier er den for begge Parter mest formaalstjenlige. Det er muligt, at den faste

Ansættelsesform ogsaa i Fremtiden vil findes at være nødvendig og byde den bedste Tryghed ogsaa for Tjenestemændenes Vedkommende. For de i privat Tjeneste beskæftigede eksisterer som bekendt ikke en saadan Ansættelsesform. En Banktjenestemand eller en Ingeniør i et Industriforetagende er i Reglen ikke sikret livsvarig Ansættelse. Han kan sædvanligvis ikke regne med større Sikkerhed for Ansættelsens Varighed, end Flertallet af Kropsarbejderne indenfor samme Virksomhed. Ligesom Arbejderen er han afhængig af Virksomhedens Eksistensmuligheder. Har han den Fordel at være ansat i et solidt Foretagende, kan han maaske regne med at blive, saa længe hans Kræfter staar ham bi, for paa sine gamle Dage at blive beskaaret en Pension, der er noget nær stor nok til, at han kan klare sig uden altfor store Afsavn. Men der gives mange Eksempler paa, at saadanne Forhaabninger er kuldkastede, at Arbejdsløshed pludselig anbragte den intet ondt anende Tjenestemand i samme Stilling som hans i Tjenesten underordnede, eller at den ham sikrede Pension viste sig at være et Fata Morgana. Store Grupper af i offentlig Tjeneste beskæftigede befinder sig forøvrigt i akkurat samme Situation. For dem er Sikkerheden ved Ansættelsen omtrent ligesaa problematisk som for de privatansatte. Og saafremt den faste Ansættelse giver en virkelig Tryghed mod Arbejdsløshed og garanterer økonomisk Støtte i Alderdommen, kan disse Fordele købes dyrt nok i de Aar, Arbejdskraften udnyttes.

I de forskellige Statstjenestemandskredse har man gjort visse Erfaringer desangaaende. Den Maade, hvorpaa Statsmagten har behandlet f. Eks. Jernbanemændenes, Postmændenes og andre Statstjenestemandsgruppers Lønspørgsmaal i de seneste Aar, har gjort det Spørgsmaal aktuelt, hvorvidt den nu anvendte Ansættelsesform burde ombyttes med en friere saadan, som kunde gøre det muligt for disse Grupper ved Hjælp af deres Organisationer at hæve deres Lønkrav med større Eftertryk, end det hidtil har været muligt. Da Socialiseringsnævnet i 1924 afgav sin Betænkning og sit Forslag angaaende Statsbanernes Omorganisering i Overensstemmelse med fuldt forretningsmæssige Principper, sattes som bekendt det her berørte Problem under Debat for Jernbanemændenes Vedkommende. Socialiseringsnævnet ræsonnerede udfra den temmelig selvfølgelige Opfattelse, at det er uforeneligt med rationel Økonomi, at Fastsættelse af Lønningerne sker gennem udenfor Foretagendet staaende Faktorer. At lade Jernbanemændenes Lønninger bestemmes af Statsmagterne under statsfinansielle eller socialpolitiske Hensyn er effektivt at forhindre en forretningsmæssig Forvaltning, hed det i Betænkningen. I Stedet for de af Staten ensidigt fastlagte Lønninger burde træde en mellem Ledelsen og Personalet aftalt Løn. For Arbejdsomkostningerne skulde det frie Marked danne Udgangspunktet. Lønnen burde altsaa fastsættes efter samme Metode, som forekommer i det private Erhvervsliv. Ved Overgang fra lovmæssig Lønfastsættelse til Overenskomst følger som Konsekvens — fastslog Socialiseringsnævnet — at Statsmagten ikke kan have noget at gøre med Arbejdslønnens Fastsættelse, og Lønaftalen skal sluttes af Foretagendets Ledelse under dettes udelte Ansvar. Med det nye System følger ogsaa — hedder det videre — at den almindelige Ansættelsesform afvikles. Lovfæstet Garanti for en Forhandlingsordning skulde gives de ansatte. Deres Interesser indenfor Foretagendet skulde forøvrigt plejes gennem Repræsentationen i dettes øverste besluttende Myndighed. Personalets forandrede Stilling vilde medføre, at Retten til Arbejdsnedlæggelse overlodes dem ubestridt; ingen lovmæssige Garantier mod Arbejdsnedlæggelse foresloges derfor af Socialiseringsnævnet, som mente, at Fordelene ved at overgaa til overenskomstmæssige Lønninger burde være tilstrækkelige til at opveje den Risiko for de samfundsmæssige Interesser, som hermed maatte tages. Afskaffelsen af Tjenestemandsstillingerne behøvede ikke at betyde, at de ansatte ikke kunde erholde Pensionsret, men det skulde betyde, at Personalet ved Forhandlingsbordet maatte skaffe sig Pensionsretten ligesom andre med Ansættelsen forbundne Fordele, og at Staten gav Afkald paa at lovgive herom. De nu bestaaende Pensionsforpligtelser skulde naturligvis have Gyldighed uanset den ny Ordning.

Det er bekendt, at Socialiseringsnævnets Forslag i Begyndelsen vakte store Betænkeligheder hos de Statstjenestemandsgrupper, for hvilke faste Ansættelsesformer er gældende og tillige hos dem, som nærede Forhaabninger om at komme i Besiddelse af den faste Ansættelses Sikkerhed. Efterhaanden synes man imidlertid at have begyndt alvorligt at tænke paa at acceptere den i Forslaget skitserede frie Ansættelsesform. Man styrkedes mere og mere i den Opfattelse, at Forhandlingsretten udgør Grundforudsætningen for en Ordning, som bedre end den hidtil gældende stemmer overens med vor Tids Krav til Løsningen af Arbejdslivets Problemer. Og man begyndte at vænne sig til Tanken om at ofre den ved den gamle Ordning garanterede mere eller mindre problematiske Sikkerhed for Ansættelsens Varighed for den længe eftertragtede Ligestilling med Arbejdsgiveren og Medbestemmelsesretten om Arbejdsvilkaarene. Jernbanefolkenes Ledelse, som stod tvivlende overfor Socialiseringsnævnets Forslag, har nu med Statsmagtens passive Holdning i Lønspørgsmaalet for Øje givet dette sin Tilslutning.

(Fortsættes).

Kommunale Afdelinger og Klubber.

I de større Byer og enkelte mindre, hvor Medlemsantallet berettiger dertil, er nu oprettet Afdelinger og Klubber for de ved Kommunerne beskæftigede organiserede Medhjælpere, og da der fra flere Sider er fremkommet Anmodning om en Fortegnelse herover samt over Formændene for disse, anføres en saadan Fortegnelse nedenfor:

Aalborg,	Afdelingsformand:	Fuldmægtig C. Soelberg, Reberbanegade 2.
Aarhus,	do.	Fuldmægtig Vilh. Jacobsen, Dr. Margrethesvej 27.
—	Belysningsvæsens Klub: Klubformand:	Fuldmægtig M. P. Mogensen, Tordenskjoldsgade 40.
Bornholm,	do.	Fuldmægtig P. Mikkelsen, Rønne.
Esbjerg,	do.	Assistent K. Blach, Norgesgade 24.
Fredericia,	do.	Assistent N. P. Nielsen, Vejlevej.
Horsens,	do.	Assistent S. Chr. Sørensen, Villavej 1 B.
Korsør,	do.	Assistent Viggo Petersen, Skovvej 41.
København,	Afdelingsformand:	Assistent Niels Skade, Tordenskjoldsgade 17 A[4].
—	Belysningsvæsens Klub: Klubformand:	Kontoristinde Frk. A. Olesen, Aaboulevard 10 B.
—	Folkeregistrets Klub: Klubformand:	Kontorist Sv. A. Schiøler, Christianshavns Voldgade 9 E.
—	Hjælpekassens Klub: Klubformand:	Kontorist N. Nielsen, »Karens Minde«, Gadelandet, Husum.
—	Kørselsafdelings Klub: Klubformand:	Assistent H. P. Møller, Wilkensvej 41[1].
Nakskov,	do.	Pantefoged Th. Christensen, Nakskov.
Nykøbing F.,	do.	Assistent Johs. Christiansen, Borgmesterkontoret,
Nykøbing M.,	do.	Assistent Karl Madsen, Refshammervej 14.
Nørresundby,	do.	Kæmner N. C. Maigaard, Nørresundby.
Nørretranders,	do.	Assistent Leander Jensen, Dr. Christinesvej 12, Aalborg.
Odense,	do.	Overassistent S. P. Petersen, Billesgade 14.
Randers,	do.	Fuldmægtig F. Nonboe, Nordostvej 32.
Slagelse,	do.	Assistent Rich. Jensen, Sct. Jørgensgade 15.
Vejle,	do.	Maalerkontrollør Alfred Jensen, Vedelsgade 107.

Den kommunale Fællesklubs Bestyrelse:

Fuldmægtig Vilh. Jacobsen, Dr. Margrethesvej 27, Aarhus. Formand.

Assistent Alfr. Jensen, de Mezasvej 4, Aarhus. Sekretær.

Kommunebogholder J. Abildgaard, Administrationsbygningen, Aalborg.

Assistent Rich. Jensen, Sct. Jørgensgade 15, Slagelse.

Fuldmægtig P. Mikkelsen, Forsørgelsesvæsenet, Rønne.

Assistent S. Chr. Sørensen, Villavej 1 B, Horsens.

Assistent J. Therkildsen, Rolighedsvej 5, Vejle.

Udg. af Forbundet. — Ansvarsh. Red. **Jens Johansen**, Gl. Kongevej 6. Kbhvn. V. — Trykt hos **Anton M. Jensen**, Admiralgade 24. Kbhvn. K.

DANSK HANDELS- OG KONTORMEDHJÆLPER TIDENDE

ORGAN FOR DANSK HANDELS-OG KONTORMEDHJÆLPERFORBUND

Nr. 4. 1. April 1931. 31te Aargang.

Unge Handelsmænds Uddannelse i Udlandet.

DET har altid været betragtet som en nødvendig Betingelse for det danske Erhvervslivs Trivsel, at der for dem, der skulde varetage den kommercielle Side, var Adgang til at fuldstændiggøre deres praktiske og teoretiske Uddannelse gennem et Ophold i Udlandet.

For Landet og Erhvervet er det af Betydning, at personligt Kendskab erhverves til de udenlandske Markeder, til de paagældende Befolkningers Sæder og Skikke, til Omsætnings- og Transportforhold og meget andet.

For den unge Handelsmand selv er Betydningen ikke mindre. Et Ophold i Udlandet i et Firma indenfor Branchen vil altid være en aandelig og fagmæssig Udvikling for den unge Mand, som har Øjne og Øren aabne, og som forstaar at tilegne sig, hvad han ser og hører. Det giver Udsyn og Overblik at se andre Forhold end de hjemlige, det giver Sprogkundskaber og Indsigt i handels- og produktionsmæssige Forhold paa andre Pladser, hvoraf der kan drages Lære til Nyttiggørelse herhjemme. Men en Betingelse for at faa det rette Udbytte af et fortsat praktisk Studium i Udlandet er det rigtignok, at man har den rette hjemlige Uddannelse og har forskaffet sig den solide Last af praktisk og teoretisk Handelsuddannelse, paa hvilket der kan bygges videre under Opholdet i Udlandet, og som iøvrigt i væsentlig Grad betinger Muligheden for at komme i Betragtning som Stipendiat.

Alt for ofte lægges der for ringe Vægt herpaa af de unge Handelsmedhjælpere selv, og ofte er der ikke ved Læreforholdets Indgaaelse lagt tilstrækkelig Vægt paa at sikre en forsvarlig Uddannelse, som kan aabne den Unge Vej fremad indenfor sit Fag. Men Held den Unge, som med den solide hjemlige Uddannelse som Ballast, formaar at knytte et Udenlandsophold til sin Uddannelse som Købmand.

Betydningen af at aabne Adgang for unge Handelsmænd til et saadant uddannende Ophold i Udlandet er da ogsaa fremherskende i ledende Principalkredse og hos Myndighederne. Talrige Legater, der yder Støtte til unge Handelsmænd til Ophold i Udlandet, er oprettede af Handelsmagnater, og gennem mange Aar har Staten hvert Aar stillet Beløb til Raadighed for samme Opgave.

Saaledes som Forholdene i de senere Aar har udviklet sig, er det imidlertid blevet stadig vanskeligere at gennemføre Opgaven, idet Landene mere og mere lukker af for fremmed Arbejdskraft som Følge af den voldsomme Arbejdsløshed, der hærger næsten alle Vegne. Ganske vist har man i udenlandske Handelskredse Øjnene aabne for de uheldige Følger af en saadan Afspærring og Indkapsling, som er i afgjort Strid med Handelens Væsen og Interesser, men man staar ret magtesløs med Hensyn til at bryde de almindeligt gældende Indvandringsforbud, som politiske Hensyn har dikteret de lovgivende og administrerende Myndigheder at udstede.

Med særlig Glæde maa det derfor hilses, at den hjemlige Sammenslutning, Foreningen til unge Handelsmænds Uddannelse, har taget et Arbejde op for at faa Spørgsmaalet om Udlandsuddannelsen optaget til alsidig Overvejelse for derigennem at naa til en bedre Ordning af den end hidtil.

I Foreningens Love paalægges det den som et af dens Formaal »at bistaa dygtige Elever med Vejledning og efter Omstændighederne med Pengehjælp, saa de kan opnaa Ansættelse til videre Uddannelse paa udenlandske, saavel europæiske som oversøiske Handelspladser.« Foreningen mener imidlertid ikke alene at kunne magte denne Opgave, der sikkert kun vil kunne løses paa tilfredsstillende Vis ved et Samarbejde af alle interesserede Parter.

Foreningen har derfor rettet Henvendelse til Staten og en Række Organisationer indenfor Handelen om at lade sig repræsentere i et Udvalg, der først og fremmest skulde have til Opgave at faa indrettet

et Centralsted, hvor alle Oplysninger om unge Handelsmænds Anbringelse og Uddannelse i Udlandet kunde gives, og hvorigennem de unge, der rejser ud, kunde faa Vejledning angaaende Stedet, de rejser til, nødvendige Introduktioner og Raad med Hensyn til, hvilken yderligere Uddannelse de skal søge især til Udvidelse af deres Sprogkundskaber.

Det skulde endvidere være Opgaven fra et saadant Centralsted at føre et vist Tilsyn med de unge, der sendes til Udlandet med offentlig eller privat Støtte, ved at der af dem forlanges afgivet regelmæssige Rapporter. Gennem disse Rapporter vilde man kunne faa Indtryk af de forskellige Stipendiaters Værd og eventuelle Evner og Forudsætninger for senere hen som Handelsstipendiater at kunne virke for dansk Eksport til de Lande, hvis Forhold de har haft Lejlighed til at sætte sig ind i under deres Ophold i Udlandet.

Foreningens Henvendelse er overalt blevet modtaget med Velvilje, og der er givet Tilsagn fra Handelsministeriet og Udenrigsministeriet samt de førende Organisationer indenfor dansk Handel om at lade sig repræsentere i Udvalget.

Ogsaa Dansk Handels- og Kontormedhjælperforbund, der har modtaget Opfordring til at tiltræde Udvalget, har i Erkendelse af Sagens store Betydning vedtaget at vælge en Repræsentant til at deltage i Udvalgets Arbejde for at aabne bedre Muligheder end hidtil for de unge Handelsmedhjælperes Uddannelsesvilkaar paa udenlandske Pladser, et Arbejde, som vi ønsker Udvalget Held til at løse paa en tilfredsstillende Maade.

Forbundet vil i Udvalget blive repræsenteret af Forretningsfører Jens Johansen, der i Forvejen er Medlem af Handelsskoleraadet og dettes Udvalg til Fordeling af Statens Rejselegater, ligesom Jens Johansen ved Skrivelse af 12. Marts 1931 af Handelsministeriet er udnævnt til Statens Repræsentant i Bestyrelsen for Foreningen til unge Handelsmænds Uddannelse i Stedet for Grosserer A. Fonnesbech, der har ønsket at udtræde.

Det vilde være glædeligt, om det Arbejde, der her er taget op, kunde bære Frugt, saaledes at der atter aabnes den unge Handelsstand Adgang til at komplettere deres Uddannelse ved et Udenlandsophold.

Sympati udbedes.

Efterfølgende læseværdige Betragtninger er hentede fra »Aalborg Stiftstidende«.

FORLEDEN blev det nævnt, at en Institution havde indtjent saa mange Penge, at man snart sagt ikke vidste, hvordan de skulde anbringes, hvortil en ung Mand tørt bemærkede: »De kunde stikke deres Personale et Par Haandfulde. En er gift paa Sulteføde, en er forlovet uden Udsigt, og andre eksisterer delvis paa Forældrenes Bekostning.« Altsaa, der er Overflod af Arbejdskraft, og man maatte være mere end Mennesker, om man ikke benyttede sig af det.

I et københavnsk engros Hus har man højst praktisk forbudt Funktionærer paa en vis Løn at gifte sig, d. v. s. — man kniber Øjnene til. Møder Chefen Lagerist Petersen med Dame, hilses der fra begge Sider. En Veninde eller Kusine er nemlig tilladt. Mødes man, og der er kommet en Barnevogn til, ser Parterne diskret hver sin Vej. Petersen vil ikke risikere at faa Afsked, og Chefen holder ikke af smaa Regnestykker i Retning af Husleje, Brændsel, Forsikring, Føde og Klæder. Hans Tanke strejfer hellere store Beløb til offentlige Formaal.

Et andet Hovedstadsfirma, der lønner knapt, har det paa den Maade, at man kan gifte sig eller lade være. En Gang om Aaret er der Fest med Koner og Kærester, en Hotelfest med de mest udsøgte Retter og Vine, Dans, hvor Cheferne fører an, samt Cigarer — ja, der blev sagt 2 Kr. pr. Stk., men det maa da vel være Løjer. Ved et Jubilæum sidste Aar haabede Personalet til en Forandring paa Gratiale, men der skulde skam fortsat være Fest, og heldigvis faldt Festdagen under en Epidemi, saa de, der ikke havde passende Dragt, fik Influenza.

Ja, man forstaar at indrette sig muntert og praktisk, og det samme skulde Personalet lægge sig efter! Tænk paa Pristallet og tænk paa, hvad man kunde klare sig med »i mine unge Dage«! Der er dog det at sige, at Eksemplet fra oven har forandret sig lige saa vel som den Ramme, der omgiver Funktionærerne paa Arbejdspladsen. Hvordan vilde Gummiflip, Overtræksærmer og indsat Bukse-Ende staa til de store, lyse Rum og den gedigne og kunstneriske Udsmykning, som vore Nutids-Firmaer overgaar hverandre med?

Som vi stadig ser, kan desuden Enkeltmand pludselig blive til Selskab, og modsat et Selskab gaa over paa Enkeltmands Hænder, men hvordan det end drejes, er der ingen nu om Stunder, som har nogen moralsk Forpligtelse overfor de Funktionærer, der kan blive tilovers ved Manøvren. Eller der kan komme en Troldmand og demonstrere et System, som beviser, at det halve Kontorpersonale kan spares, og saa Farvel og Tak!

Vi kender Selma Lagerløfs »Høstkarlene«, Herren til Ekelund, der bønfaldt den store Mester om at faa »— Folk af Træ, der ingenting kan æde«, altsaa for at han kunde faa det hele selv. Og vi husker videre ikke alene den Nød, der kom over Egnen, men ogsaa den gerrige Mands egen Fortvivlelse over Miraklet. »Thi Karle gjort af Træ, som ej behøver Spise — de heller ej formaar at skønne og forstaa«.

Om Verden havde set bedre ud, hvis vi havde beholdt Leen i Stedet for Mejemaskinen og Haandværket i Stedet for Fabriken, er tvivlsomt, og vi maa vel ogsaa, hvor mærkeligt det end lyder, tro, at et mekanisk System kan erstatte tænkende Væsener, der kender hver eneste Kundes Soliditet og Facon.

Men inden Thit Jensens Reform kan spores, altsaa at der ikke sættes flere Børn i Verden, end der nogenlunde er Brug for, maa man have al Medfølelse og Sympati for de unge, baade den, der søger og finder alt besat, og den, der har noget og véd, der staar hundrede parat til at træde i Stedet, hvis han lader skimte, at hans Arbejde ikke lønnes efter Fortjeneste.

Om en Branche er saa heldig at have Gang i det, var det ikke den daarligste Idé at »stikke et Par Haandfulde« den Vej. Den kloge Chef kendes paa, at han lønner sine Folk bedre end andre og forlanger mere af dem end andre.

— -- — Fru Maren.

Kommentarer overflødige. Organisation derimod ikke; thi den Slags kloge Chefer hører kun hjemme i Eventyrernes Verden. Red.

Jubilæum i Fredericia.

DEN 6. April 1931 kan Fredericia Afdelingens Formand, Herr Peter H. Hansen, fejre 10 Aars Jubilæum som Formand for Afdelingen.

At være Formand for en Afdeling er ikke altid lige rart, i Særdeleshed ikke i Fredericia Afdelingen, hvor man ofte støder paa Medhjælpere, der vel kan indse Organisationens Nødvendighed, men ikke tør indmelde sig for ikke at komme i Unaade hos Chefen.



Peter H. Hansen.

Naar vi ser tilbage paa de 10 Aar, der er gaaet, og betragter de Opgaver, der i den Tid har været til Behandling, har disse ikke alle været lige lette at ordne.

Peter H.s Interesse gik altid ud paa at faa de bedste Resultater frem til Gavn for sine Kolleger. Og i Samarbejde med sin Bestyrelse er der under hans Ledelse naaet Underværker, ogsaa med Hensyn til Medlemsantallet, der i den Tid er gaaet frem fra ca. 100 Medlemmer i 1921 til ca. 240 Medlemmer i 1931.

Afdelingens Medlemmer haaber alle, at vor Formand endnu i mange Aar maa staa paa den udsatte Post.

Vi takker ham alle for hans uegennyttige Arbejde gennem de 10 Aar og ønsker ham hjertelig til Lykke med, at han har haft Interesse til at være sine Kollegers Tillidsmand baade i ondt og godt.

Endnu engang siger vi dig Tak for udført Arbejde i de 10 Aar for vor Afdeling.

Søren Møller.

I Tilslutning til den Lykønskning, der ovenstaaende fremkommer fra Afdelingens Medlemmer, ønsker ogsaa Forbundet at bringe Peter H. Hansen en Tak i Anledning af 10 Aars Dagen for hans Valg som Formand for Fredericia Afdeling.

Selvfølgelig har det i første Række Betydning for en Afdeling at have en saa god og interesseret Formand, som Fredericia har haft i de sidste Aar, men Betydningen rækker videre ud, og for Forbundet, der hviler paa Afdelingssystemet, er det selvsagt af største Vigtighed, at der skabes Stabilitet i Afdelingerne og af disse udføres et Arbejde, der udadtil kan skabe Respekt om Organisationen og bringe Resultater til Gavn for Medlemmerne og indadtil kan medføre et godt Sammenspil mellem Forbund og Afdelinger.

Dette er Tilfældet med Fredericia Afdeling, og vi takker ved dette lille Jubilæum Peter H. Hansen for godt Samarbejde og for den Indsats han har gjort i Afdelingen saavel som indenfor Hovedbestyrelsen, hvor han siden 1925 har haft Sæde. Ogsaa vi kan slutte os til Ønsket om, at Fredericia Afdeling endnu i mange Aar maa faa Lov at beholde sin udmærkede Formand, samt at han, Traditionen tro, maa have Held til vedblivende at føre Afdelingen fremad.

Jens Johansen.

Afdelings-Jubilæer.

Odense Afdeling 30 Aar.

Odense Afdeling afholdt 30 Aars Stiftelsesfest Søndag den 8. Marts ved en Sammenkomst i den nye Forsamlingsbygning.

Der fandt først en Fællesspisning Sted, hvori deltog mange af Afdelingens Medlemmer med Damer. Formanden Niels Jørgensen bød Velkommen særlig til Forbundets Forretningsfører Jens Johansen og Repræsentanten for Fyns Socialdemokrat, Redaktionssekretær Johs. Christensen, der var til Stede som Gæster.

Forretningsfører Jens Johansen bragte paa Forbundets Vegne Afdelingen en Lykønskning til Dagen og for de smukke Resultater, der var opnaaet gennem de 30 Aar. Det var under vanskelige og truende Forhold, Fødselsdagen fejredes, og det var muligt, Begivenhederne paa Arbejdsmarkedet kunde komme til at indvirke paa Forbundet og Afdelingen. Et Held var det derfor, at saavel Forbundet som Afdelingen stod godt rustet til at klare Vanskelighederne. Forretningsføreren kastede et Blik tilbage paa Forholdene ved Afdelingens Stiftelse og nu, hvor det er lykkedes Afdelingen at samle et Medlemsantal paa ca. 668. Han takkede for godt og loyalt Samarbejde mellem Afdelingen og Forbundet og udbragte et Leve for Afdelingen i Haab om, at dette Samarbejde maatte kunne fortsættes paa samme Maade i Fremtiden.

Afdelingens Næstformand, Lagerchef Funkhoff talte for Damerne, medens Redaktionssekretær Christensen bragte Hilsner og Lykønskning fra Fyns Socialdemokrat og udtalte Haabet om god Fremgang i de kommende Aar.

Ind imellem Tiden blev forskellige baade alvorlige og muntre Sange afsunget. Efter Fællesspisningen opførtes en lokal Revukabaret, der gjorde stor Lykke, og derefter sluttede Aftenen med et muntert Bal.

Slagelse Afdeling 25 Aar.

Det var ved et smukt Middagsbord, omgivet af ca. 50 Deltagere, Formanden for Slagelse Afdelingen Rich. Jensen, Søndag den 1. Marts kunde byde Velkommen. En speciel Glæde var det at konstatere, at Roskilde og Korsør Afdelingerne var saa talrigt repræsenterede, trods Trafikvanskelighederne, som Snefoget foranledigede.

Efter at have rettet en særlig Velkomsthilsen til Gæsterne, Forbundets Forretningsfører, Hr. Jens Johansen, Forbundets Rejsesekretær, Hr. Viggo Pedersen, Arbejdernes Fællesorganisations Formand, Hr. Andr. Pedersen, og Pressens Repræsentant, Hr. Redaktionssekretær Johs. Jacobsen, omtalte Formanden Afdelingens Virksomhed gennem de 25 Aar, idet han særlig dvælede ved Stiftelsen og Gennembrudstiden omkring 1917.

Formanden rettede en Tak til Afdelingens tidligere mangeaarige Formand, Andr. Pedersen, for hans Indsats og takkede ligeledes for den Støtte, som Afdelingen gennem Tiderne havde faaet af Forbundet, Fællesorganisationen og Pressen. — Flere Talere, bl. a. Andr. Pedersen, H. Christoffersen, Korsør, Blomgaard Andersen, Roskilde, Redaktionssekretær Johs. Jacobsen og Rejsesekretær Viggo Pedersen lykønskede Afdelingen.

Den egentlige Festtale holdtes ved Kaffebordet af Forbundets Forretningsfører, Jens Johansen, som kom ind paa Forbundets hele Arbejde og Formaal. Omtalte Forbundets Opbygning og understregede Nødvendigheden af Medhjælpernes Sammenslutning. Takkede Afdelingens Bestyrelse for dens Arbejde og udtalte Haabet om et fremtidigt godt Samarbejde med Forbundet.

Under sin Tale overbragte Forretningsføreren Forbundets Lykønskning og Hilsen, materialiseret i Form af en flot Sølv-Dirigentklokke, som overraktes Afdelingen som Forbundets Gave. Udtalte Haabet om, at denne Klokke maatte ringe Slagelse-Medhjælprne til Samling til Gavn for dem selv og den Stand, de tilhører. — Talen, som paahørtes med Opmærksomhed af alle, modtoges med Bifald og fulgtes af et Leve for Afdelingen.

Formanden takkede sluttelig for den megen Opmærksomhed og Hyldest, der blev vist Afdelingen paa Jubilæumsdagen, samt takkede for Forbundets smukke Gave.

Yderligere holdtes en Række Taler, og en Del Sange bl. a. skrevet i Dagens Anledning blev afsunget, enkelte da capo.

En Række Lykønskningstelegrammer fra Herning, Skanderborg, Aarhus, Odense, Næstved, Kolding og flere andre oplæstes.

Der afsluttedes med Dans til de smaa Timer, og hele Festen prægedes af et udmærket godt Humør. En Kammerat-Familiefest var det.

R. J.

Kursus paa Hindsgavl.

PAA Baggrund af det i Fjor afholdte, vellykkede Tillidsmandskursus paa Hindsgavl, har Hovedbestyrelsen besluttet ogsaa i Aar at arrangere et saadant, beregnet paa de Kolleger, som i Afdelingsbestyrelserne, Klubbestyrelserne og paa andre Pladser udfører et Tillidshverv indenfor Organisationen.

Blandt Deltagerne i Fjor var der ubetinget Begejstring, saavel over selve Opholdsstedet, Slottet Hindsgavl ved Middelfart, som over Stævnets Arrangement og Forløb.

Stedet kan ogsaa vanskeligt være bedre valgt. Slottet ligger ved Lillebælt og Fænøsund med pragtfulde Omgivelser og omgivet af den store og smukke Park, der staar fuldstændig til Gæsternes Disposition.

Stævnet i Fjor forløb paa den fornøjeligste og mest kammeratlige Maade, man kan tænke sig. Omkring de daglige



Foredrag med efterfølgende Uddybning af de behandlede Emner formede sig et muntert og kollegialt Friluftsliv med fornøjelige Udflugter og Sammenkomster.

Arrangementet vil i Aar blive tilrettelagt paa samme Maade, men Foredragsemnerne vil selvsagt blive andre. Det endelige Program kan endnu ikke oplyses, men af de planlagte Foredrag skal nævnes: Danmarks Handel og Industri i Tal, Købmanden og hans Opgaver, Tillidsmændenes Opgaver, skandinavisk og internationalt Medhjælperarbejde m. m.

Vi anbefaler Tilslutning til Kursuset og opfordrer interesserede Medlemmer til at sikre sig Sommerferie i den Uge det holdes, nemlig fra Søndag den 21. til Lørdag den 27. Juni.

Prisen for Deltagelse — indbefattet Ophold, Kost og Drikkepenge — er fastsat til 30 Kr. pro persona, og Hovedbestyrelsen har besluttet at yde Tilskud til Rejseomkostninger, saaledes at Rejsen den ene Vej paa III. Kl. betales af Forbundet.

Paa disse favorable Vilkaar bør Parolen blive: Til Kursus paa Hindsgavl.

Skal Lukkeloven syltes?

ALLEREDE midt i December forelagde Handelsministeren i Landstinget sit Forslag til Revision af Lukkeloven, og midt i Januar kom Forslaget til Behandling, hvor det henvistes til et Udvalg. Dette Udvalg har nu i mere end 2 Maaneder tygget Drøv paa Forslaget, uden at der tilsyneladende er nogen Udsigt til, at det snart bliver færdig med sit Arbejde, endskønt Rigsdagssamlingen nu stærkt nærmer sig sin Afslutning, og Sagen slet ikke har været behandlet i Folketinget.

Da hele Problemet i Forvejen har været behandlet i en Kommission, hvor baade Forbrugerne, Købmændene og Medhjælperne har været repræsenteret, og hvor Sagen har været vendt og drejet fra alle Sider, forekommer det os unødvendigt for Udvalget at blive ved med at trække Sagen i Langdrag, tilmed da Kommissionen afgav en enstemmig Indstilling og kun med Hensyn til Lørdagslukningen var uenig.

Sagens Behandling kunde tyde paa, at det er Hensigten, at Lukkelovsforslaget skal »syltes« og ikke gennemføres i indeværende Rigsdagssamling, saaledes som Tusinder af Medhjælperne havde haabet og ventet.

Det vil vække den største Harme blandt alle Medhjælpere at se den Mangel paa Interesse, hvormed en af deres vigtigste Interesser behandles. Endnu mere ejendommeligt virker det at se Udvalgets Formand, Herr Konsul Villemoes, rejse Land og Rige rundt og udtale sig om Udvalgets Behandling af Sagen samtidig med, at han højlydt profeterer, at Lørdags-6-Lukning bliver der ikke noget af. Det forekommer os, at Konsulen som Formand for Udvalget burde holde Tand for Tunge, saa længe Udvalget arbejder, og ikke saa udfordrende negligere Medhjælpernes Krav, de Medhjælpere, som Købmændene ved passende Lejligheder ynder at kalde deres Medarbejdere.

Det Røre, der har været om denne Sag, har i høj Grad vist, at Forbundet ved at rejse Sagen havde Sangbund langt ind i Befolkningen for en Afkortning af Medhjælpernes Arbejdstid, og vel at mærke en effektiv Afkortning. Vi maa derfor forlange, at Sagen nn føres til Afslutning i indeværende Rigsdagssamling, og opfordrer Venstre og Højre til at kende deres Besøgelsestid og ikke unødig udæske Butiksmedhjælperne.

Et Principalblad for Week-end.

Danmarks Handels- og Søfartstidende behandler i en Artikel den 5. Marts „Spørgsmaalet om tidligere Lørdagslukning, og gør deri opmærksom paa, at Tiden og Udviklingen beviser, at man ikke behøver at nære Frygt for Week-end. Forholdet var nemlig akkurat det samme, da man afskaffede Søndagshandelen og den sene Lørdagshandel. Da lød der et Hyl fra Købmændene, men ingen af disse ønsker nu de gamle anstrengende Dage tilbage igen. Tilpasningsevnen er nemlig saa stor, at det har vist sig, at ingen led Skade ved disse Foranstaltninger.

Derefter skriver Bladet:

»Hvis man nu skred til at lukke Butikkerne Kl. 6, hvad vilde der saa ske?

Ja, ærlig talt tror vi ikke, at dette paa et eneste Punkt vilde genere det købende Publikum. Fabrikkerne lukker Kl. 4, saa de, der er beskæftigede der, har rigelig Tid til at gøre deres Indkøb.

Naar Lukketiden blot er ens for alle, kan vi ikke indse, at der paa noget Punkt vil gaa een eneste Øres Fortjeneste fra nogen.

Vi skal jo allesammen have Mad og Drikke baade Lørdag Aften og hele Søndagen, saa den travle Husmoder skulde nok sørge for at faa gjort sine Indkøb til rette Tid.

Men tænk paa den store Fordel, som baade Principalen og hans Medhjælpere kunde opnaa ved at være tidlig færdig Lørdag Eftermiddag.

Det er et meget anstrengende Liv Dag efter Dag at staa bag en Disk.

Derfor tror vi, at den lille lokkende Week-end vilde blive til en meget stor Opmuntring for alle Parter.

De samvirkende Købmandsforeninger har sendt Landstingets Lukke-Udvalg et længere Andragende, hvori de — af Hensyn til Kunderne — ikke tør anbefale den tidlige Lørdagslukning.

Vi vilde nu anbefale, at man prøvede sig frem med et Forsøg i de 3 bedste Sommermaaneder, nemlig Juni, Juli og August.

Lad os indføre Week-end i Aar i disse 3 Maaneder, og lad Købmanden og Detailhandleren bagefter gøre deres Regnskab op for disse 3 Maaneder, for at se hvorledes Omsætningen har været.

Samtidig kan det købende Publikum forsøge, hvorledes Virkningen af Week-enden vil virke i Forbrugernes Kreds.

Hvis det viser sig, at alle bliver utilfredse med Arrangementet, kan man jo fra 1. September vende tilbage til den gamle Lukketid.

Inden man laver en ny Lov, bør man gennemprøve de praktiske Virkninger af Loven, og derfor mener vi, at Landstingets Udvalg angaaende Lukkeloven bør standse deres Forhandlinger og Overvejelser og i Stedet for prøve Week-enden og dens Virkning i de kommende Sommermaaneder.

Skulde det falde uheldigt ud, var Følgerne sikkert ikke saa alvorlige, fordi man havde gjort Forsøget i 3 Maaneder; men blev Forsøget derimod en Sukces, vilde dette blot vise, at Danmark var bleven moden for Indførelsen af den af saa mange eftertragtede Weekend.«

— — —

Saavidt Bladet — men saadanne fornuftige Ord har næppe Chancer for at gøre Indtryk paa de Herrer, der ved Tidernes Ugunst har faaet Magt til at afgøre Forslagets Skæbne i Landstinget.

Lønningsloven.

FOLKETINGET har i Slutningen af Marts Maaned færdigbehandlet Finansministerens Forslag til Lov om Statens Tjenestemænd. Dette Forslag faldt i det væsentligste sammen med det af Lønningskommissionen udarbejdede Udkast, som alle Kommissionens Medlemmer var enedes om, deriblandt ogsaa Repræsentanterne for Tjenestemændenes forskellige Grupper. At Kontoristerne har været daarligt repræsenteret gennem Guldsnorenes Organisation fremgaar med tilstrækkelig Tydelighed af Kommissionsbetænkningen, idet Kontoristerne har maattet betale hele Gildet ved en Forringelse af deres Vilkaar til Fordel for Lønforhøjelse til de højere Embedsmænd.

Ved Forslagets Fremsættelse i Folketinget udtalte Finansministeren, at hvis der ikke havde foreligget en enstemmig Betænkning, vilde han have fremsat et Forslag, der paa adskillige Punkter vilde have været anderledes, og ingen kan formentlig være i Tvivl om, i hvilken Retning, Forslaget da vilde være ændret.

Under Udvalgsforhandlingen søgte Socialdemokraterne at opnaa en Ændring af Forslaget, saaledes at de højere Lønninger blev noget nedsat til Fordel for de lavestlønnede, men Højre og Venstre modsatte sig dette og truede med at frafalde Forslaget, hvis Ændringsforslaget blev vedtaget. Da Lønningsloven ikke kan gennemføres uden disse Partiers Medvirkning, maatte Ændringsforslaget frafaldes, og der er derefter Udsigt til, at Loven gaar igennem Rigsdagen, inden Samlingen sluttes.

For Kontoristerne er dette atter en Bekræftelse paa det gamle Ord, at man ikke skal spise Kirsebær med de store. Det lyder nok fint at høre til Guldsnorene og være repræsenteret af en Trafikinspektør, men det fylder ikke noget i Pungen, naar man som her fuldstændig har svigtet Kontoristerne og kun har tænkt paa de højere Embedsklassers egne Tarv.

Et Spørgsmaal?

VED Deltagelsen i Arbejdet i en af Forbundets største Afdelinger, og som Formand for Afdelingens Agitationsudvalg, bliver man ret ofte stillet overfor Spørgsmaalet, hvornaar vil Forbundet gøre et lønmæssigt Fremstød for sine Medlemmer? Svaret er let givet.

Det gør Forbundet til Stadighed, og det vil det blive ved med at gøre, ligesom det gerne vil udvide sit Virkefeldt paa dette Omraade. Det afhænger af Medlemmerne selv, i hvor stort Omfang dette Arbejde skal foregaa.

Forbundet har i Øjeblikket løbende ca. 124 Overenskomster omfattende ca. 4660 Medlemmer og har altid Forhandlinger i Gang om Overenskomster med Firmaer, med hvilke Forbundet ikke før har haft Overenskomst. Men som ovenfor nævnt, hvor hurtigt det skal gaa, og hvor mange der skal komme ind under ordnede og lønmæssigt forbedrede Forhold, afhænger af Medlemmerne selv.

For det første burde det være enhver organiseret Handels- og Kontormedhjælpers Pligt, hvor han færdes i sit Erhverv, at gøre sin Indflydelse gældende og faa sine uorganiserede Arbejdskammerater ind i Organisationen (indenfor andre Fag taales ingen uorganiserede Arbejdskammerater) og kan han ikke selv, burde han henvende sig til den stedlige Afdeling og bede denne tage sig af Sagen.

Paa Arbejdspladser, hvor alle Medhjælpere er tilsluttet Organisationen, men ikke inde under overenskomstmæssige Forhold, bør man vælge en Tillidsmand og saa gennem ham faa Forhandling i Gang, først ved Henvendelse til den stedlige Afdeling og derigennem til Forbundet. Men man maa samtidig gøre sig det klart, at man maa sætte sit eget lille »Jeg« ind ved Rejsningen af en Lønsag. Man maa give sin skriftlige Sanktion, saasnart man vil have Forbundet til at gribe ind paa det lønmæssige Omraade, ligesom man ogsaa maa være sig bevidst, at man under ingen Omstændigheder maa svigte den engang givne Sanktion, i saa Fald giver nemlig en paabegyndt Lønforhandling Bagslag baade for dem, der forhandles for, og for andre Kolleger, ligesom Forbundets Renommé og Omdømme skades derved.

Altsaa Kolleger, Grundlaget er i Orden. Alle Handels- og Kontormedhjælpere kan komme ind under overenskomstmæssige Lønforhold, naar de selv vil.

Er Du Kollega, der læser dette, én af dem, der har stillet Spørgsmaalet, men ikke selv har bidraget til dets Løsning udover, at Du staar som Medlem og betaler dit Kontingent, tag saa fat. Begynd paa din Arbejdsplads, der er Arbejdsfelter nok. Alle Handels- og Kontormedhjælpere ind i Organisationen. Skaf dernæst Enighed blandt Kollegerne, staa samlet om Kravet bedre Lønninger. Saa kan man komme til Forbundet, det er da parat til at kunne faa ogsaa vore Løn- og Arbejdsforhold ind under overenskomstmæssige Forhold.

K. Secher Marcussen.
Medlem 60070.

Forbundets Lønarbejde.

FORBUNDETS Lønarbejde er for Tiden mere omfattende, end det har været i flere Aar, idet vi har løbende 31 Lønsager, og ca. 1300 af vore Medlemmer er i Lønbevægelse.

Af de løbende Sager drejer de 8 sig om kommunale Overenskomster, 17 om kooperative Virksomheder, 5 Sager er med private Firmaer, og endelig er Overenskomsten med Fællesforeningen for Danmarks Brugsforeninger som tidligere meddelt opsagt, men der er endnu ikke blevet afsluttet nogen ny. Af de 31 løbende Sager er de 12 med Firmaer, med hvem der ikke tidligere har været Overenskomst, medens de øvrige 19 Sager vedrører opsagte Overenskomster.

Ny Overenskomst.

Der er afsluttet ny Overenskomst med De forenede Margarinefabriker A/S., Odense, der er Medlem af Dansk Principalforening. I Overenskomsten er Begyndelseslønnen for mandlige Medhjælpere i det første Aar efter Læretidens Udløb fastsat til Kr. 158,00 pr. Maaned, hvilken Løn stiger for hvert Aars Anciennitet, til den i det 6. Aar udgør 312,00 pr. Maaned. For Elever er fastsat Lønninger varierende fra 56 Kr. til 93 Kr.

I Overenskomsten er Arbejdstiden fastsat til 48 Timer ugentlig, og der skal ydes Betaling for Overarbejde herudover; Ferien er fastsat til 2 Uger.

Forbundet har nu Overenskomst med en lang Række Margarinefabriker, men endnu findes der mange tilsvarende Virksomheder, hvor Løn- og Arbejdsvilkaarene er fastsat paa den gamle Manér, d. v. s. at Direktøren egenmægtigt bestemmer, hvorledes Forholdene skal være.

Vi henstiller til vore Medlemmer paa de paagældende Margarinefabriker at se nærmere paa ovennævnte Tal og sammenligne dem med deres egne Forhold, og vi tror da, Resultatet vil blive, at man enes om ogsaa de andre Steder at tage et Lønarbejde op; thi der er ingen Tvivl om, at Resultatet kan naas, blot Personalet er gennemorganiseret og har Vilje til at gøre et Stykke Arbejde for at faa deres Vilkaar forbedret.

Forhandlinger.

Der har i Maanedens Løb været ført en Mængde Forhandlinger i Anledning af de løbende Overenskomster, og af disse Forhandlinger skal vi bl. a. fremhæve Forhandlingen med F. D. B., hvor man enedes om foreløbig at udskyde Sagens endelige Behandling, indtil der forelaa en Afklaring af den truende Storkonflikt.

Endvidere har der været forhandlet med Hovedstadens Brugsforening, med Silkeborg Brugsforening, med Nykøbing M. Byraad, med Struer Brugsforening, og endelig er der rejst nye Lønsager overfor Bryggeriet »Stjernen« og Hvidovre Sogneraad. Disse sidste Sager behandles foreløbig lokalt.

Efterhaanden som der foreligger Resultat af de forskellige Forhandlinger, skal vi komme tilbage til de paagældende Sager

Agitationen.

Honnørliste.

Rekorden for Januar Maaned naaede vi ikke at slaa i Febr., men dog bragte Maaneden os en Tilgang paa 269 nye Medlemmer, et Resultat, som der ikke er nogen Grund til at skamme sig over. Hvis vi var i Stand til at holde dette Tal hver Maaned, havde det ingen Nød, vel at mærke, hvis det samtidig kunde lykkes at bringe den Afgang, som ikke begrunder sig i naturlige Forhold, til Ophør.

Resultaterne stiller sig denne Gang saaledes for de enkelte Afdelinger:

København	74	Indmeldelser
Randers	26	—
Aarhus	22	—
Odense	22	—
Aalborg	18	—
Horsens	17	—

Endvidere er der fra Kolding indsendt 9 Indmeldelser, fra Esbjerg 8, fra Viborg 6, medens Herning, Sønderborg og Vejle møder med hver 5 Indmeldelser.

Vi finder denne Gang særlig Grund til at fremhæve Resultaterne fra Randers og Odense, hvor der stadig finder personlig Agitation Sted ved et Agitationskorps, som det er lykkedes Afdelingerne at samle. Det har paany vist sig, at denne Agitationsform er den bedste, og at det er muligt ved at komme Medhjælperne paa Tomandshaand at overbevise dem om Organisationens Nødvendighed. Vi henstiller til alle andre Afdelinger at tage Eksemplet op til Efterfølgelse.

Agitationsmøder.

Som meddelt i sidste Nummer af Bladet har Hovedkasserer Julius Hansen talt ved offentlige Møder i Frederikshavn, Brønderslev og Hjørring Afdelinger i Slutningen af Februar Maaned. Desuden har Michael Nielsen i Marts talt ved offentlige Møder i Aars og Løgstør, Gustav Pedersen ved et offentligt Møde i Nykøbing F. og Viggo Pedersen ved Møder i Næstved og Kalundborg samt ved et af Roskilde Afdeling arrangeret Agitationsmøde i Taastrup.

Ved Mødet i Kalundborg var som Taler fra den konservative Ungdomsforening til Stede Bogholder Mailand Christensen fra Korsør, der i den senere Tid har været benyttet af Ungdomsforeningen som Agitator blandt Medhjælperne, saaledes ogsaa ved et Diskussionsmøde den 25. Februar i Rudkøbing, hvori Svend Rosendal deltog som Taler fra vor Side.

Herr Mailand Christensen hverver sikkert ikke mange Proselytter ved disse Møder.

I København har der været afholdt et Lærlingemøde, hvor Julius Hansen og Gustav Pedersen talte. Mødet havde samlet god Tilslutning.

Ligeledes har Afdelingen afholdt et offentligt Agitationsmøde i Lyngby, hvor Gustav Pedersen talte for en Forsamling paa ca. 50 Medhjælpere.

Endvidere har Centralafdelingen i København afholdt et Agitationsmøde for Medhjælperne i Skotøjsbranchen med Fremvisning af Filmen »Fra Ko til Sko«, hvori vises Skotøjsfremstillingen. Ved dette Møde talte Kontorchef Johan Nielsen fra Dansk Arbejde samt Gustav Pedersen.

Endelig har der i København været afholdt et Medlemsmøde, hvori deltog ca. 500 Medlemmer. Komponisten Louis Mølholm holdt Foredrag om Jeppe Aakjær samt læste op og sang Aakjær'ske Sange. Mødet formede sig som en fuldstændig Aakjær-Aften og vakte stor Begejstring.

I Aarhus har Afdelingen afholdt et Medlemsmøde med Forevisning af Filmen »Den store Dag«. Aftenen fik et ualmindeligt vellykket Forløb, idet ca. 850 Mennesker overværede Forevisningen. Før Forevisningen talte Afdelingens Formand Michael Nielsen om Organisationens Betydning og anmodede de tilstedeværende om at være behjælpelige med Arbejdet. Aarhus Afdeling har endvidere afholdt et Diskussionsmøde Fredag den 13. Marts, hvor Byraadsmedlem, Sekretær Stecker Christensen indledede om Handelslærlingenes Chancer. Ogsaa dette Møde var velbesøgt.

Afdelingen i Skive har paatænkt Afholdelse af en Række Agitationsmøder i Oplandet, og det første af disse afholdtes den 19. Marts paa Højskolehotellet i Vinderup. Mødet var velbesøgt, og Kassereren, Axel Christensen's orienterende og velholdte Tale resulterede i en Del nye Indmeldelser.

Lukkelov og Fastelavnsløjer.

KØBENHAVNS Bog- og Papirhandlermedhjælper-Afdeling har i de seneste Uger udsendt en Serie agitatoriske Breve til samtlige københavnske Bog- og Papirhandlermedhjælpere, hvori omtales Medhjælpernes ringe Muligheder for at etablere sig, de daarlige Løn- og Arbejdsvilkaar, der bydes Fagets Medhjælpere, og de derved lidet opmuntrende Fremtidsmuligheder, der truer Medhjælperne, saafremt de ikke i Tide søger at sikre sig ved i Fællesskab at skabe en Forbedring af de fortvivlede Forhold.

Ogsaa den urimelige lange Arbejdstid omtales, og i Forbindelse hermed afholdtes d. 25. Febr. et Møde for Bog- og Papirhandlermedhjælperne om Lukkelovens Revision, hvor vort Forbunds Forretningsfører, Herr Jens Johansen, og »Københavns Boghandlerforening«s Formand, Herr Søren Wiene, talte.

De to indenfor Faget eksisterende Harmoniforeninger, »Boghandlermedhjælperforeningen« og »Papirhandlermedhjælperforeningen«, der ellers ynder at reklamere med deres Interesser for Medhjælpernes faglige Anliggender, havde til dette Tidspunkt endnu ikke fundet sig foranlediget til udadtil at tilkendegive deres Standpunkt til Lukkeloven. Vi fandt derfor, at der nu var en glimrende Lejlighed for disse til at udtale sig overfor en Forsamling af Medhjælpere og havde indbudt Ledelserne med det Antal Repræsentanter, som de kunde ønske.

Medens »B. M. F.« overhovedet ikke svarede paa vor Indbydelse, optraadte Formanden for »P. M. F.« mere aabenhjertigt, idet han paa Mødet erklærede, at »P. M. F.« ganske rigtigt, som af os paastaaet, var en Harmoniforening, for hvem Lukkespørgsmaalet ingen Interesse havde. Derudover havde han den Dristighed at erklære, at Papirhandlermedhjælpernes Lønforhold var af en saadan Beskaffenhed, at man ikke behøvede at være utilfredse, og at der overhovedet ingen arbejdsløse Medhjælpere fandtes indenfor Branchen.

Overfor Udtalelser, der som disse er i en saa aabenbar Strid med Sandheden, reagerede Mødets Deltagere selvsagt kraftigt. Herr Gjetting blev stærkt imødegaaet og følte da heller ikke Trang til at underbygge disse sine Paastande.

Principalernes Organ, »Dansk Boghandlertidende«, søger i et Referat af Mødet at gøre dette interesseløst ved at skrive, at der kun var mødt et meget ringe Antal Tilhørere, og at Resultatet af vort Forbunds Lukkelovskampagne var meget pauvert, ligesom Bladet beklager, at vi har angrebet de to »Medhjælper«-Sammenslutninger for deres Passivitet og slutter med at skrive, »at Mødet ikke virkede som den Agitation for vor Afdeling, der var tilsigtet.«

At Principalerne ikke gerne ser, at vi gør Forsøg paa at vække Interessen blandt Fagets Udøvere for en Forbedring af disses egne Løn- og Arbejdsforhold, er vi indforstaaet med og forstaar derfor ogsaa Hensigten med det stærkt fordrejede Referat, der kun gaar ud paa at dysse Medhjælperne i Søvn igen.

Interessant er det ogsaa at se den Tilfredshed og Interesse, hvormed Bladet i samme Nr. omtaler »B. M. F.«s »fagmæssige Arbejde« for Medhjælperstandens Rejsning. »B. M. F.«, der af Principaler har faaet Prædikatet »vor egen Medhjælperforening« — hvad vi aldeles ikke misunder den — løste nemlig faa Dage efter vort Møde en anden for Faget »vigtig, faglig Opgave«, der omtales under Overskriften »B. M. F.s Fastelavnstur i Sommertøj«, og som følger: »Den 28. Februar løb den første Fest af Stabelen, som B. M. F. længe har haft. Ca. 125 glade Mennesker i Sommertøj star-

tede i store Rutebiler til Himmeriges Kro.« »Efter at have besøgt den fikse »Hedegaards Ordenshandel«, hvor man kunde blive Ridder af alt muligt, fik man serveret Cocktail og kom derefter ind i Festsalen, dekoreret som et Himmerige med søde smaa Engle og Adam og Eva, ja, selve Sct. Peder.« »Stemningen ved Menuen var høj.« »Ogsaa Lodtrækningen om Fotografiapparaterne, skænket af Akts. Kodak, gjorde Lykke.« »Musikken spillede op, og Dansen gik til den lyse Morgenstund.« »Da den første Bil skulde køre, var der selvfølgelig ingen, der vilde hjem, et dejligt Sildebord blev fremtryllet, og Musikken fortsattes til Kl. 6 Morgen.« »Det var alt i alt en uforglemmelig Fest.«

At Principalerne foretrækker denne Form for »Varetagelse af Medhjælpernes Interesser« frem for vort Arbejde, er der vel ikke stort at sige til. Mere ejendommeligt er det, at der virkelig endnu findes Boghandlermedhjælpere, der er saa indifferente, hvad deres egne Forhold angaar, at de trofast klamrer sig til Principalernes Frakkeskøder.

Nævnes skal een af disse, som dog ikke tør navngive sig, men kalder sig »H. C. N.«. I »Bogormen« (Principalernes »egen Medhjælperforening«s Organ) har han fundet Optagelse for en Omtale af vor Afdelings Arbejde og vort Møde. Efter at have indrømmet, at vore Række-Breve uden Tvivl med Interesse er læst indgaaende af Boghandlermedhjælperne, skriver han:

»Det er ualmindelig lokkende Talemaader, man møder i disse Breve, man bliver ligefrem rørt om Hjertet ved at tænke paa, at der findes en saadan Forening, hvis Hjertesag det er at tage sig saa moderligt af os, blot man indsender Indmeldelseskort. Hvis man indmelder sig, er man faktisk forsørget for Livstid (højere Gager, kortere Arbejdstid, Arbejdsløshedsforsikring o. fr.). Med disse Breve og det navnkundige Møde om Lukkelovens Revision havde Foreningen sikkert tænkt sig at skulle gøre en mægtig Frugthøst, (jeg henviser til Referatet i »Dansk Boghandlertidende« Nr. 10 d. A.«

Bemeldte Herre »satte sine Ben for første og uden Tvivl sidste Gang« i vor Forening. — »Efter at have læst de omtalte Breve, ventede man at komme ind i en kultiveret Forsamling. Man fik det Indtryk, at Forsamlingen ikke bestod af Boghandlermedhjælpere, men hovedsagelig af Lagerekspedienter, og som Biting anfører jeg, at D'Herrers Shagpibeatmosfære ikke var helt rar at aande i.«

Til Slut advarer H. C. N. Standens Medhjælpere og Lærlinge mod for hastigt at indmelde sig hos os og anbefaler B. M. F., »som virkelig ogsaa byder sine Medlemmer meget af Interesse for enhver vaagen Medhjælper.«

Det maa siges at være en harsk Mundfuld, navnlig fra en saa sensibel Herre, der ikke kan taale Shagpibeatmosfære.

Naar man ved, at der gaar Boghandlermedhjælpere, som arbejder for Lønninger paa langt under 100 Kr. mdl., er det utroligt, at der endnu findes en Medhjælper med en saa sindssyg honnet Ambition, at han ikke — som »kultiveret« Boghandlermedhjælper kan være i Stue med noget saa »ukultiveret« som en Lagerekspedient.

Vi tror dog, at H. C. N. gudskelov er ene om sine Synspunkter. Kun forbauses vi over, at et »Medhjælperorgan« i Aaret 1931 uden en eneste Kommentar optager sligt. Vi vægrer os ved at tro, at denne Medhjælper giver Udtryk for Redaktionens Anskuelser. Skulde dette være Tilfældet, vil vi anbefale B. M. F. at gemme ham endnu et Stykke Tid i sit Arkiv og ved Lejlighed for Betaling fremvise ham for Nutidens Medhjælpere. Selv en lav Entré vil sikkert give et styrtende Overskud; thi Medhjælperne vil i stort Antal strømme til for at se denne Fortidslevning.

Med Gengivelsen af disse Referater, med P. M. F.s Formands Udtalelser og B. M. F.s fortsatte Tavshed om Lukkespørgsmaalet i Erindring tør vi trygt overlade til Bog- og Papirhandelens Medhjælpere selv at afgøre, hvor deres Interesser varetages bedst, naar de sammenligner disse med vore udsendte Breve, hvori gøres opmærksom paa vort Lønarbejde, vor statsanerkendte Arbejdsløshedskasse m. m. Iøvrigt anmoder vi Medhjælperne om at læse vort næste Brev, som udsendes i den kommende Uge.

Bog- og Parpirhandelens Medhjælpere maa gøre sig klart, at de i Standens og egen Interesse maa skabe sig saadanne Levevilkaar, at Tilværelsen bliver taalelig. Dette opnaas imidlertid ikke gennem Foreninger, som leger Fastelavn med Standens vigtigste Interesser, men kun gennem faglig Sammenslutning i en Organisation, som bestaar af og ledes af Medhjælperne selv, uafhængig af Principalerne, og som har vist baade Vilje og Evne til at varetage Medhjælpernes Interesser.

Lukkeloven.

Christmas Møller ctr. Jens Johansen.

SOM meddelt i forrige Nummer af Medlemsbladet, har Formanden for det konservative Partis Folketingsgruppe, Herr Folketingsmand Christmas Møller, og vort Forbunds Forretningsfører, Herr Jens Johansen, lovet at deltage som Talere i et Diskussionsmøde

Tirsdag den 7. April Kl. 20

paa Industripalæet om ovennævnte Emne.

Da det konservative Parti med Herr Christmas Møller i Spidsen ved flere Lejligheder og ogsaa paa Rigsdagen modarbejder en forbedret Lukkelov, specielt Lørdagslukningen Kl. 18, anmoder vi alle Medlemmer om at komme til Stede den paagældende Aften, for at Industripalæets store Sal kan være fyldt til sidste Plads.

Vi vil ved denne Lejlighed ikke forsømme at give Herr Christmas Møller et Indblik i den Interesse, Handelens Ungdom har af en mere rimelig Arbejdstid end den nuværende, ligesom vi gerne vil høre om, hvorfor det skulde være nødvendigt at have andre Bestemmelser for Danmark end i mangfoldige andre Lande.

Christmas Møller udtalte ved et Møde den 26. Januar d. A. paa samme Sted, hvor Medhjælperne nu skal møde ham, at »der skulde meget stærke Argumenter fra Medhjælpernes Side til at overbevise ham, saaledes at han og hans Gruppe paa Rigsdagen skulde stemme for Lørdagslukning Kl. 18.«

Skal vi Handels- og Kontormedhjælpere i Odense saa søge at overbevise ham? Vi maa ialtfald gøre et Forsøg, og alle Medlemmer gør dette bedst ved at møde op den paagældende Aften

Altsaa Kolleger, den 7. April reserveres til Mødet, og I og Eders Paarørende kommer, saa skal der nok blive et baade stort og interessant Møde med en livlig Diskussion.

Odense, i Marts 1931. Niels Jørgensen.

Hovedbestyrelsesmøde.

FORBUNDETS Hovedbestyrelse samledes til Møde paa Hovedkontoret, Gl. Kongevej 6, Søndag den 15. Marts Kl. 10 Form.

Forretningsfører Jens Johansen bød Velkommen, i særlig Grad til P. Mikkelsen, der for første Gang var nærværende efter sin lange Sygdom. Fra Aksel Olsson forelaa Meddelelse om, at han var forhindret i at deltage i Mødet.

Sekretæren oplæste Forhandlingsprotokollerne, hvorefter fulgte

Forretningsførerens Beretning:

Forretningsføreren omtalte den truende Lockout-Situation og den Indvirkning, Lockouten vilde kunne medføre for Forbundets Medlemmer og Arbejde, og gik derefter over til at omtale den organisatoriske Virksomhed siden sidste Møde og oplyste, at Medlemsantallet pr. 1. Januar var 13,839, hvoraf 1463 var Lærlinge. Afdelingsantallet var uforandret, men der var Bestræbelser fremme for at danne en Afdeling i Graasten, hvor der synes at være Betingelser for en saadan.

Antallet af Indmeldelser havde været fuldt ud tilfredsstillende i Vintermaanederne, og adskillige af Afdelingerne havde gode Resultater at opvise af den personlige Agitation.

Rejsesekretærerne havde aflagt 52 Besøg i Afdelingerne, og desuden er der fra Forbundets Side revideret i Vejle Afdeling. Der har været afholdt 33 Agitationsmøder, deraf 7 med Filmsfremførelser, og alene disse 7 Møder har samlet lige ved 5000 Tilhørere, saaledes at det var værd at have Opmærksomheden henvendt paa denne Form for Møder.

Forretningsføreren nævnte Lukkelovsagitationen dels ved Omdeling af Pjecer før Jul og dels ved Radiodiskussionen, ligesom han omtalte den Agitation, som konservativ Ungdom fører blandt Medhjælperne. Forbundet kunde kun være tilfreds med disse Diskussionsmøder, som i høj Grad var til Fordel for Organisationen.

Forretningsføreren omtalte forskellige administrative Anliggender og nævnte, at der var behandlet 3 Lærlingevoldgiftssager, hvoraf den ene var tabt, medens Lær-

lingen i et andet Tilfælde var tilkendt 3 Maaneders Løn = 100 Kr. i Erstatning, og den 3. Sag endnu var uafgjort.

Hjælpefondens Medlemsantal var steget med 35 til 694. Til Pladsanvisningen var anmeldt 127 Pladser og besat 110.

Endelig gav Forretningsføreren Oplysninger angaaende de af Afdelingerne med Tilskud fra Forbundet iværksatte Undervisningskursus. Saadanne er iværksat af 14 Afdelinger med 565 Deltagere.

Dernæst omtalte Forretningsføreren det faglige Arbejde i Perioden. I Øjeblikket var 31 Lønsager omfattende ca. 1300 Medlemmer løbende. Af disse er 12 Lønsager med Firmaer, med hvilke der ikke tidligere har været oprettet Overenskomst, medens de 19 skyldes Opsigelser fra vor Side, i de fleste Tilfælde for at komme bort fra Pristalsreguleringen.

Pristallet viste en stadig Nedgang i Perioden, og det Beregningstal, hvorefter Lønningerne reguleres, var faldet fra 171 til 161 Points i Løbet af et Aar. Af Overenskomsterne er nu 76 uden Regulering og 31 med Regulering, men deraf er 14 opsagte.

Siden sidste Møde var der kun afsluttet en enkelt Overenskomst, hvorimod 8 faglige Uoverensstemmelser var afsluttede.

Beretningen godkendtes eenstemmigt.

Hovedkassererens Beretning:

Efter at have givet nogle Oplysninger angaaende Afregningsforholdene og Kontingentbetalingen omtalte Hovedkassereren Arbejdsløshedskassens Virksomhed i Oktober Kvartal 1930. I dette Kvartal var indgaaet 531 Begæringer om Understøttelse imod 420 i Juli Kvartal. Alle de indkomne Begæringer var godkendt med Undtagelse af 7, der var nægtet, da de paagældende ikke opfyldte Betingelserne for at oppebære Understøttelse, 9 var atter udgaaet, fordi de paagældende opnaaede Plads. I Kvartalet har der gennemsnitlig været 478 arbejdsløse Medlemmer, der fik vedtægtsmæssig Understøttelse. Heraf var 384 Mænd og 94 Kvinder, medens 200 var bosiddende i København og 278 i det øvrige Land.

Pr. 31. December fandtes ialt 807 Arbejdsløse, hvilket udgør 6,8 % af Medlemsantallet.

I vedtægtsmæssig Understøttelse er der i Kvartalet udbetalt Kr. 72,533,50 for 29,643 ledige Dage. Heraf er 47,8 % udbetalt efter Dagpengesatsen Kr. 2,00, 25,8 % efter Kr. 2,50, 15,6 % efter Kr. 3.00 og 10,8 % efter Kr. 3,50. Af de understøttede Medlemmer tilhører 40 % Kolonialbranchen, 27 % Kontor og 12 % Manufaktur. En Opgørelse over de vedtægtsmæssigt understøttede Medlemmers Alder viser, at 105 Medlemmer var i Alderen 18—20 Aar, 196 i Alderen 21—24 Aar, 110 i Alderen 25—29 Aar, 87 i Alderen 30—39 Aar og 33 over 40 Aar.

I Understøttelse til Medlemmer, der gennemgaar et Handelsskole- eller Højskolekursus, er udbetalt Kr. 2,009,30, der er udbetalt til 32 Medlemmer for 1,308 ledige Dage. Saa vidt det har været muligt at opgøre Størrelsen af den gennem Hjælpekassen udbetalte Krisehjælp, har denne i Oktober Kvartal udgjort ca. 21,000 Kr., men disse Tal maa dog modtages med al mulig Forbehold, idet der savnes Oplysninger fra adskillige Provinsafdelinger.

Endelig nævnte Hovedkassereren, at Hjælpefonden i Tiden fra 1. April til 31. December 1930 har udbetalt Understøttelse for 4,155 Dage med et Beløb af Kr. 9,585,75.

I Tilslutning til disse Oplysninger gav Hovedkassereren en Redegørelse for Regeringens Forslag om Krisehjælp og dettes Behandling paa Rigsdagen, hvor Forslaget var blevet helt omændret af Landstinget. Hvorvidt det lykkes at komme til Enighed paa Rigsdagen, er endnu tvivlsomt, men Udsigterne til at opnaa en for de Arbejdsløse tilfredsstillende Ordning var ikke særlig lyse.

Beretningen godkendtes eenstemmigt.

Retshjælpens Virksomhed.

Forretningsføreren aflagde Beretning om Retshjælpens Virksomhed. Der var bevilget Retshjælp i 4 Tilfælde, og 14 Sager var afsluttet. Af disse er 7 vundet, 4 forligt og 3 tabt. Ialt var i Hovedstol og Renter inddrevet Kr. 4,575,98 og i Omkostninger Kr. 554,38, tilsammen Kr. 5,130,36. I Mindelighed var desuden af Afdelingerne ordnet 6 Sager, hvoraf de 4 i Penge indbragte Kr. 520,00 medens i de 2 andre Sager den givne Opsigelse blev udsat. 10 Sager var løbende.

I Tilslutning til disse Oplysninger meddelte Forretningsføreren, at Forbundet havde udarbejdet en Række Forslag til Ændringer af Konkursloven. Disse Ændringer gik i væsentlig Grad ud paa at stille Medhjælpernes Krav gunstigere ved Konkurs. Ændringerne vilde blive tilstillet den i Øjeblikket siddende Kommission, der overvejer en Revision af Konkurs- og Akkordlovgivningen.

Beretningen godkendtes.

Regnskabsoversigt og Budget.

Hovedkassereren forelagde Regnskabsoversigt pr. 28. Februar og Status pr. 1. Marts, hvoraf det fremgik, at Forbundets Formue udgjorde ca. 900,000 Kr., medens Arbejdsløshedskassens Formue var 770,000 Kr.

Hovedkassereren knyttede forskellige Bemærkninger til Regnskabsoversigten, der toges til Efterretning.

Dernæst oplæstes Revisionsprotokollen, der ligeledes toges til Efterretning.

Derefter kom Budgettet for 1931—32 til Behandling. Budgettet for Forbundet balancerede med 158,650 Kr., for Reservefonden med 96,300 Kr. og Hjælpefonden med 15,600 Kr. samt Arbejdsløshedskassen med 535,900 Kr. Efter en kort Drøftelse vedtoges dette Budget.

Endelig forelagde Forretningsføreren Forslag om, at Fastsættelsen af Tilskud til Afdelingerne med fast Administration udsattes til næste Møde for at afvente de afsluttede Aarsregnskaber. Hertil sluttede Hovedbestyrelsen sig, idet man samtidig vedtog forskudsvis for April og Maj at udbetale et Tilskud svarende til det for indeværende Aar ydede.

Rejsesekretærerne.

I Henhold til Beslutning paa sidste Møde drøftedes en Omlægning af Rejsesekretær-Institutionen gaaende ud paa at fastlægge Rejsesekretærernes Besøg i Afdelingerne i Henhold til deres Størrelse. Dette Forslag tiltraadtes, ligesom Hovedbestyrelsen vedtog en Tilføjelse til Instruksen for Rejsesekretærerne, hvorefter der lejlighedsvis skal finde uanmeldte Kasseeftersyn Sted i Afdelingerne. Ved disse uanmeldte Besøg, hvortil Formanden og Revisorerne tilkaldes efter Rejsesekretærens Ankomst, foretages Afstemning af Afdelingens Kassebeholdning sammenholdt med Regnskabet og Kontingentkortene, ligesom Kasse- og Bankbeholdningernes Tilstedeværelse skal konstateres.

Agitationen i Sommermaanederne drøftedes, og det vedtoges som tidligere Aar at stille en Taler til Raadighed ved Afdelingsstævner, for saa vidt der til disse kan beregnes en rimelig Tilslutning.

Man behandlede dernæst Spørgsmaalet om Fremstilling af en Agitationsfilm for Forbundet, hvorom der forelaa Tilbud og vedtog i Principet at lade en saadan fremstille, idet man dog forinden retter Henvendelse til Svenska Handelsarbetareförbundet om eventuelt at lade en Film fremstille i Fællesskab.

Skandinavisk og internationalt Samarbejde.

Der forelaa Indbydelse til den internationale Medhjælperorganisations Kongres, der afholdes den 11.—15. Maj i Amsterdam. Som Repræsentanter valgtes Hovedkasserer Julius Hansen og Formanden for de københavnske Afdelinger Gustav Pedersen, medens Forretningsfører Jens Johansen deltager som Medlem af Hovedbestyrelsen og iøvrigt er anmodet om at repræsentere Finlands Affärsarbetarförbund paa Kongressen.

Endvidere forelaa Indbydelse til at deltage i Allgemeene Nederlandsche Bond van Handels- en Kantoorbedienden's 25 Aars Jubilæum, der afholdes i Forbindelse med den internationale Kongres, og det vedtoges at lade de valgte Repræsentanter repræsentere Forbundet ved denne Lejlighed.

Yderligere forelaa Indbydelse fra Svenska Handelsarbetareförbundet til Deltagelse i Kongres og 25 Aars Jubilæumsfest. Som Repræsentanter hertil valgtes Forretningsfører Jens Johansen, Hovedkasserer Julius Hansen og Sekretær Harald Heie. Endelig genvalgtes som Repræsentanter til den skandinaviske Komité Jens Johansen, Julius Hansen og Gustav Pedersen.

Gustav Pedersen gav et Referat fra den internationale Bank-Faggruppe-Konference, der havde fundet Sted i Berlin i Dagene 4.—5. Marts, hvilket toges til Efterretning.

Forskelligt.

Forskellige Skrivelser fra Arbejdsdirektoratet oplæstes og toges til Efterretning.

Endvidere forelaa Driftsregnskab for Maskinskrivningsbureauet »Merkur«, og endelig behandledes forskellige andre Spørgsmaal.

Mødet, der afbrødes Søndag Eftermiddag, afsluttedes Mandag.

Til Borshøjgaard i Ferien.

ENDNU er det jo ikke Sommer, men mange Steder paabegynder man alligevel i denne Tid Planlægningen af Ferien og Spørgsmaalet: Hvorhen i Sommer drøftes ivrigt.

For den organiserede Medhjælper kan der ikke være Tvivl om, at Svaret maa være: Til Borshøjgaard — Medhjælpernes eget Feriehjem i Tisvilde.

Borshøjgaard, der hidtil har været ejet af Afdelingen i København, er i Vinter overtaget af Forbundet, og har gennemgaaet en moderniserende Ombygning. Der er saaledes indlagt elektrisk Lys overalt i Gaarden og paa Værelserne, der er indrettet nye Opholdslokaler, Veranda, Spilleværelse, ligesom en ny rummelig Spisesal er indrettet i den hidtil ubenyttede Fløj af Gaarden, hvortil ogsaa Køkkenet er flyttet.

Saaledes, som Feriehjemmet nu fremtræder, vil det sikkert øve fornyet Tiltrækning, og da Priserne som sædvanlig vil blive de lavest mulige, henstiller vi til Overvejelse at benytte sig af Muligheden for et billigt Ophold ved et af Landets herligste Badesteder.

Feriehjemmet aabner Sæsonen den 15. Maj. I For- og Eftersæsonen er Priserne noget lavere end i selve Højsæsonen, saaledes at selv Medhjælpere med smaa Penge vil kunne tillade sig et Ferieophold paa Gaarden.

Nærmere Oplysninger om Indtegning og Priser vil fremkomme i næste Nummer af Bladet.

Fagundervisning.

I sidste Nummer af Medlemsbladet bragte vi Oplysninger om en Række Afdelinger, der med Tilskud fra Forbundet har arrangeret Fagundervisning for deres Medlemmer saavel arbejdende som arbejdsløse.

I Dag er vi yderligere i Stand til at meddele, at Nykøbing M., Ringkøbing, Slagelse og Vejle Afdelinger ogsaa har arrangeret Kursus, alle i Skilteskrivning.

I Nykøbing M. er Deltagerantallet 20, i Ringkøbing 10, i Slagelse 39 og i Vejle 9. Samtlige Kursus har kunnet glæde sig ved en stærk Interesse fra de deltagende Medlemmers Side, saaledes at Forsømmelserne har været ganske ringe.

Alt i alt er der i 14 Afdelinger arrangeret 27 Kursus, hvori har deltaget op imod 600 Medlemmer, deraf ca. 100 Arbejdsløse. Forbundets Tilskud er ydet saaledes, at de Arbejdsløse har faaet helt gratis Kursus, medens de arbejdende Medlemmer kun har skullet betale ca ¼ af Udgifterne.

Conto pro diversi.

ARBEJDERNES FÆLLESORGANISATION.

Formanden for vor Afdeling paa Langeland, Kommuneassistent Carlo Mejlsgaard, Rudkøbing, er paa en Generalforsamling den 13. Marts blevet indvalgt i Forretningsudvalget for Arbejdernes Fællesorganisation.

ARBEJDER-RADIO.

I denne Tid føres der over hele Landet en energisk Agitationskampagne for Arbejder-Radio, der er Organ for Arbejdernes Radio Forbund. Arbejder-Radio har udviklet sig til en fortrinlig Fører gennem Radioprogrammernes brogede Mangfoldighed, og dets altid vaagne Kritik har allerede sat Spor i det danske Radioprogram, hvorfor Bladet fortjener endnu større Udbredelse.

Under Redaktion af Peder Nørgaard udkommer Arbejder-Radio hver Uge med et kvikt og interessant Indhold. Abonnementsprisen er 2,50 Kr. pr. Kvartal (for Medlemmer af Arbejdernes Radioklubber dog kun 2 Kr.). Abonnement tegnes hos de lokale Klubber, paa Posthusene eller direkte paa Arbejder-Radios Kontor, Amagertorv 25, København K.

Som Arbejderpressens yngste Skud fortjener Arbejder-Radio en stor Læsekreds i vort radiointeresserede Land.

PIANOFABRIKEN »DANMARK« OPHØRER.

Pianofortearbejdernes Fagforening har i en Aarrække drevet en kooperativ Pianofabrik »Danmark«, men afslutter pr. April Flyttedag denne Virksomhed.

Fabriken ligger imidlertid inde med et Lager af ialt 25

Arbejdsløsheden i forskellige Lande og Foranstaltningerne derimod.

(Fortsat).

Tyskland.

Siden Maj Maaned 1930 har Arbejdsløsheden i Tyskland befundet sig i uafbrudt Stigning. Antallet af de ved Arbejdsanvisningskontorerne anmeldte Arbejdsløse steg saaledes fra 2,690,000 i Slutningen af Maj Maaned til 3,088,000 ved Slutningen af September. Antallet af Personer, der modtager det højeste Understøttelsesbeløb, er imidlertid forblevet staaende ved 1,500,000, idet Antallet af tilkommende Understøttelsesmodtagere opvejes af dem, som har opbrugt deres Ret til Understøttelse. Dette har imidlertid ikke kunnet forhindre, at Arbejdsløshedsforsikringsanstaltens Midler hurtigt begyndte at formindskes paa Grund af, at de understøttedes Antal i Løbet af de sidste 12 Maaneder fordobledes.

Understøttelsen ialt 374 Mill. Mark, som bevilgedes af Rigsregeringen for Finansaaret 1. April 1930—31. Marts 1931, var allerede ved Slutningen af September opbrugt. Da nu Regeringens nye finansielle Politik gaar ud paa, at Arbejdsløshedsforsikringen fremdeles skal være selvforsørgende, var det nødvendigt at forhøje Bidragene, hvilket ogsaa skete gennem et af Arbejdsministeren i Kraft af hans ved ekstraordinær Kompetence udfærdiget Dekret af 30. September 1930. Herigennem forhøjedes Bidraget fra 4½ pCt. til 6½ pCt. af Arbejdslønnen; som bekendt bæres Afgiften ligeligt af Arbejdsgivere og Arbejdere. Det anses imidlertid tvivlsomt, hvorvidt denne Forhøjelse vil sætte Anstalten i Stand til at imødekomme sine lovmæssige Forpligtelser i en længere Tid.

Ved et Dekret af 29. Juni 1929 begrænsedes Kriseunderstøttelsen til de Grupper, for hvilke Understøttelsen ophører, og endvidere begrænsedes Understøttelsens Længde. Antallet af Personer, som modtog Kriseunderstøttelse, er imidlertid forøget fra 338,000 ved Slutningen af Maj til 473,000 ved Slutningen af September. Efter 39 Uger — 52 Uger, naar Spørgsmaalet er om Personer over 40 Aar — mister disse deres Understøttelsesret og overgaar til Fattigvæsenet. Ifølge den Maanedsstatistik, som udgives af det tyske Statsforbund, voksede i Byer med mere end 25,000 Indbyggere Antallet af de saaledes af Kommunerne understøttede Arbejdsløse fra 24,000 i Begyndelsen af 1930 til 479,000 ved Slutningen af September. Det blev fremholdt ved Forbundets sidste Kongres i Dresden den 25.—26. September, at Forøgelsen i Antallet af Kommunernes understøttede Arbejdsløse dannede en Fare for Stabiliteten i Byernes Finanser, og Kongressen udtalte sig for, at Kriseunderstøttelsen skulde udstrækkes til alle Fag uden nogen Begrænsning med Hensyn til Understøttelsesperioden.

Ved et Dekret af 11. Oktober 1930 udstraktes ogsaa Retten til Kriseunderstøttele til alle Fag med Undtagelse af Landarbejdere og Personer beskæftiget ved Husgerning. Dekretet indeholder imidlertid ikke paa langt nær de af Kommunerne udtalte Ønsker, eftersom Forstanderne for Arbejdsanvisningskontorerne er beføjet til at udelukke fra Understøttelsesretten saadanne Distrikter, Bysammenslutninger og Grupper af Fag, som ikke efter deres Mening er i større Trang. Uden Tvivl maa ogsaa i den nærmeste Fremtid Udelukkelsesretten tillæmpes i stor Udstrækning, eftersom Rigsregeringens finansielle Program begrænser Udgifterne i Forbindelse med Kriseunderstøttelsen til højst 400 Mill. Mark.

Endvidere begrænses Understøttelsesperiodens Længde sam-

Instrumenter, derimellem 3 Flygler, som nu skal sælges ved Fabrikens Ophør. Med dette for Øje er Prisen nedsat med mindst 200 Kr. pr. Instrument, men iøvrigt vil der ved personlig Konference med Fabrikens Bestyrer, Holger Olsen, kunne tales om alle Enkeltheder. Fabriken »Danmark« er beliggende Godthaabsvej 6, Telefon Godthaab 1857 x, og fører en Kvalitet, der staar paa Højde med, hvad Nutiden formaar at fremstille i denne Branche.

ARBEJDSLØSHEDSLOVGIVNINGEN.

Det er ikke Blødsødenhed, der karakteriserer de reaktionære Partier paa Rigsdagen i Forholdet til de Arbejdsløse — tværtimod gaar man brutalt imod enhver, selv den ringeste Bestræbelse paa at komme de Arbejdsløse til Hjælp.

Forslaget til Lov om Arbejdsløshedskasser er syltet i et Udvalg. Lovforslaget om Krisekasser er Kastebold mellem Tingene, og Forslaget om Krisehjælp er syltet af Landstinget.

Hvis de Arbejdsløse skulde vente paa den Hjælp, som Højre og Venstre under dem, saa var de sultet ihjel for længe siden. Kunde vi saa endda blive fri for disse Partiers hykleriske Forsikringer om deres Velvilje overfor de Arbejdsløse.

Fra Afdelingerne.

Meddelelser fra Afdelingerne, der ønskes optaget under denne Rubrik, maa være Redaktionen i Hænde senest 10 Dage, før Bladet skal udkomme.

Aarhus. Ordinær Generalforsamling afholdes **Mandag den 4. Maj Kl. 8** Aften i Arbejdernes Forsamlingsbygning. Dagsorden opslaas paa Kontoret og kundgøres i de lokale Blade.

Esbjerg. Generalforsamling afholdes paa Paladshotellet **Onsdag den 22. April** Aften Kl. 20. Dagsorden vil senere blive udsendt. Forslag, der ønskes behandlet, maa være Formanden i Hænde senest 4 Dage før Generalforsamlingens Afholdelse.

P. B. V.
Gustav Rathe.

Horsens. Ordinær Generalforsamling afholdes **Torsdag den 23. April Kl. 8 præcis** i Forsamlingsbygningen, Sal Nr. 2, med følgende Dagsorden: 1. Valg af Dirigent, 2. Forhandlingsprotokollen, 3. Beretning, 4. Regnskaberne, 5. Indkomne Forslag, 6. Valg af Kasserer, 7. Valg af 4 Bestyrelsesmedlemmer (de afg. er Ekspedient P. Troelsen, Disponent Harry Altenburg, Forvalter Vilh. Jørgensen og Kontorassistent Olga Bjørslev), 8. Valg af en Revisor (afg. Bogholder Knud Winther), 9. Eventuelt.

Bestyrelsen.

Lærlingeklubben afholder ordinær Generalforsamling **Tirsdag den 21. April Kl. 8½** i Forsamlingsbygningen, Værelse Nr. 3.

Bestyrelsen.

Kolding. Ordinær halvaarlig Generalforsamling samt kvartaarlig Generalforsamling i Arbejdsløshedskassen afholdes **Onsdag den 22. April.**
Nærmere om, hvor Mødet skal afholdes, samt Dagsorden, bliver udsendt før Generalforsamlingen.
Forslag, der ønskes behandlet paa Generalforsamlingen, maa være tilsendt Kontoret senest den 18. April.

Bestyrelsen.

Langeland. Stiftelsesfest afholdes den **6. April (2. Paaskedag) Kl. 9** paa **Hotel Langeland.** Billetter a Kr. 1,50 incl. Kaffe faas hos Bestyrelsen.

Odense. Følgende Numre er udtrukken ved Afdelingens Jubilæumsbortlodning: 770 en Krystal-Frugtskaal, 607 en Keramikvase, 144 en halv Kasse Cigarer, 308 et 12 Pers. Kaffestel, 229 seks rustfri Frugtknive, 564 en Gavecheck paa 25 Kr.

Bestyrelsen.

Randers. Ordinær halvaarlig Generalforsamling afholdes **Onsdag den 22. April** Aften Kl. 8 paa Forsamlingsbygningen »Jylland«. Dagsorden: 1. Beretning, 2. Regnskabet for 1. Oktbr. 1930—31. Jan. 1931, 3. Arbejdsløshedskassens Regnskab, 4. Valg af 3 Bestyrelsesmedlemmer (de afgaaende er: Chr. Ahrenkiel, N. M. Sørensen og Jens Røgen), 5. Valg af 3 Suppleanter, 6. Valg af 2 Revisorer og 2 Suppleanter, 7. Agitationen, 8. Indkomne Forslag, 9. Eventuelt.
Forslag, der ønskes behandlet paa Generalforsamlingen, maa indsendes til Bestyrelsen senest 14. April.

Bestyrelsen.

Sønderborg. Afdelingen afholdt den 10. Marts Kl. 8 ordinær Generalforsamling paa Fagforeningshuset.
Efter at Formanden havde aabnet Generalforsamlingen, der var godt besøgt, valgtes Kollega Jørgen Petersen til Dirigent.
Formanden gav forskellige Meddelelser og aflagde Beretning for Oktober Kvartal 1930. Beretningen godkendtes. Kassererens Regnskabsaflæggelse og Beretning blev ligeledes godkendt. Regnskabet balancerede med 1783,15 Kr.
Paa Grund af paatænkt Oprettelse af en Afdeling i Graasten fratraadte Afdelingens mangeaarige Formand, Hans Jørgensen, der gav en Oversigt over Afdelingens Arbejde og Stilling siden Stiftelsen, ligesom han udbragte et Leve for Afdelingen. Dirigenten takkede Jørgensen for den af ham for Afdelingen gjorte Indsats, hvilket Generalforsamlingen gav sin Tilslutning ved at rejse sig. Ved det derefter stedfundne Valg blev Kassereren, Kollega Andreas Jensen, enstemmigt valgt som Formand. Jensen takkede for Valget, hvorefter Generalforsamlingen sluttede Kl. 10½.

Sekretæren.

Ved Pladsskifte.

»Medlemmerne bør, forinden nyt Engagement indgaas, rette Henvendelse til Formanden i den By, hvor Pladsen skal tiltrædes. Findes ingen Afdeling paa Pladsen, rettes Henvendelsen til Hovedkontoret.«

(Vedtagelse af Kongressen 1925).

tidig til 32 Uger for Arbejdsløse under 40 Aar og til 45 Uger for Arbejdsløse over 40 Aar.

Den tyske Rigs-Arbejdsminister rettede den 15. April 1930 en Henvendelse til Arbejdsministerierne i flere tyske Stater, i hvilken han gjorde opmærksom paa Spørgsmaalet om Arbejdsløshed og Overtidsarbejde og bl. a. udtrykte det Ønske, at Myndighederne i Samarbejde med Arbejdsanvisningsanstalterne alvorligt vilde overveje Muligheden af at erstatte Overtidsarbejdet med Ansættelse af ny Arbejdskraft

Senere er der paa Grund af Arbejdsløshedens urovækkende Forøgelse ogsaa fra Arbejderorganisationernes Side fremsat Begæring om Forkortelse af Arbejdstiden og særligt Overtidsarbejdets Afskaffelse. Paa en Del vigtige Arbejdsomraader er det ogsaa lykkedes dem at træffe Aftale med Arbejdsledelsen om Arbejdstidens Begrænsning, saa at Afskedigelser muligt kunde undgaas. Saadanne Aftaler er bl. a. truffet med Rigsjernbanerne, og ved Kulgruberne i Ruhr er den gældende Aftale om en Times Overarbejde udover syv Timers Arbejdsdag opsagt af Arbejderne til den 1. December.

Hvad Jernbanerne angaar er Arbejdstiden ved Vedligeholdelsesarbejde blevet reduceret fra 9 til 8 Timer om Dagen i sidste Kvartal 1930. I samme Periode er Arbejdstiden i Reparationsværkstederne formindsket til 40 Timer om Ugen. Ved Aarets Slutning vil Styrelsen i Samarbejde med Arbejdernes Organisationer undersøge, hvilke Modværn man bør foretage, saafremt yderligere Indskrænkning af Personalet bliver nødvendigt.

Hvad angaar Ruhrgruberne har Arbejdernes Organisationer fremsat Begæring om Indførelse af 7 Timers-Dagen for Grubearbejdere i Stedet for den nu gældende 8 Timersdag, som bestaar af 7 Timer plus 1 Times Overtidsarbejde.

Det maa erindres, at Arbejdsdagen indtil i Aaret 1923 bestod af 7 Timer for Grubearbejdere, og at den i Forbindelse med Rigsmarkens Stabilisering blev udvidet for paa den Maade at muliggøre Opnaaelsen af Før-Krigsproduktionens Niveau. Dette Niveau er nu ydermere overskredet og trods en bemærkelsesværdig Formindskelse af Antallet af beskæftigede Arbejdere er Produktionen i visse Distrikter 50 pCt. højere end i Aaret 1913.

Grubearbejdernes Repræsentanter har derefter gennem en længere Tid krævet Indførelsen af 7 Timers-Dagen, men Opsigelsen af Overenskomsten er nærmest afhængig af den indtrufne kritiske Situation paa Arbejdsmarkedet, hvilken man formener vil kunne lindres ved Reducering af Arbejdstiden. Den sachsiske og den preussiske Regering har foreslaaet Rigsregeringen at vedtage Foranstaltninger til at formindske Arbejdsløsheden, bl. a. har den preussiske Regering foreslaaet Forkortelse af Arbejdstiden, Forhøjelse af den skolepligtige Alder, samt fuldstændig Udelukkelse af udenlandske Sæsonarbejdere i 1931.

Der regnes med, at 500,000 Elever forlader Folkeskolen ved Paasketid 1931, og at Halvdelen af disse søger at komme ind i forskellige Fag. Saafremt Aldersgrænsen for Skolegangens Ophør forhøjes med et Aar, skulde hele det nævnte Antal Skolebørn kunne unddrages Arbejdsmarkedet helt til 1932. De til 60 Mill. Mark beregnede ekstra Omkostninger til Skolevæsenet skulde mere end opvejes af de forskellige Besparelser paa 200 Mill. Mark som skulde følge af det formindskede Antal registrerede Arbejdsløse.

Hvad udenlandske Sæsonarbejdere angaar holder den preussiske Regering for, at de helt og holdent skulde kunne erstattes med tyske Arbejdere. Forsøg, som de sidste Aar er blevet gjort af Arbejdsløshedsforsikringsanstalten med at anvende Arbejdsløse fra Byerne ved Landbruget, har givet tilfredsstillende Resultat.

(Fortsættes).

KOMMUNAL
KONTORMEDHJÆLPER TIDENDE

Nr. 4. Redigeret af Alfr. Jensen, Aarhus. 1931.

Guld og grønne Skove!

KOMMUNALT Tjenestemandsforbund føler sig noget irriteret over, at vort Forbund har tilsendt de uorganiserede Kolleger paa de kommunale Kontorer Cirkulærer med Opfordring til at indmelde sig i vor Organisation. Der skal iflg. Tjenestemandsforbundets Blad være tilsendt de paagældende »en Masse Tryksager, hvori der loves Guld og grønne Skove.«

De kriminelle Tryksager giver i korte Træk Udtryk for, at enhver Kollega bør opfatte det som sin Pligt at tilhøre sin faglige Organisation, og paaviser, at dette er den eneste Vej til Bedring af Standens økonomiske og sociale Kaar, idet man paapeger, at vor Organisation gennem sit Medlemsantal og sin faglige Virksomhed danner en virkelig Repræsentation for de kommunalt ansatte Kontormedhjælpere.

Naar vi henviser til Resultater af Organisationens Virksomhed, vil vi tillade os at mene, at dette ikke henhører under Begrebet »Løfter«, men under K e n d s g e r n i n g e r, hvilket er en væsentlig Forskel. At der netop er Tale om Kendsgerninger, indrømmer Tjenestemandsforbundets Blad forøvrigt i den samme Artikel. Bladet anfører heri, »at det er lykkedes Handels- og Kontormedhjælperforbundet ved politisk Indflydelse og Overbudspolitik at tvinge en Del kommunale Tjenestemænd ind i sine fagforeningsmæssige Rammer« og indrømmer derved for det første Tjenestemandsforbundets egen Evneløshed og dernæst, at Tjenestemændene — i dette Tilfælde Kontormedhjælperne — har følt sig tvunget til at gaa ind i den Organisation, der bedre end deres tidligere kunde varetage deres Interesser. En »Tvang« af denne Art skal der vist ikke megen Overvindelse til at paatage sig. Skulde nogle af vore Resultater skyldes »politisk Indflydelse«, kan vi ikke se andet heri, end en Anerkendelse af de Synspunkter i saa Henseende, som vi ikke lægger Skjul paa, og som vi forøvrigt deler med alle andre faglige Organisationer.

Den omtalte Artikel slutter med en Paastand om, at Tjenestemandsforbundet ikke ved enhver Lejlighed publicerer dets Fortjenester, hvilket jo ogsaa kan skyldes andre Aarsager end Beskedenhed, og hvad endelig angaar Bladets Meddelelse om, at Tjenestemandsforbundet nu er blevet konsolideret med Kontortjenestemændenes Forhold for Øje, tør vi roligt hævde, at denne Konsolidering havde haft større Udsigt til at faa nogen Betydning for 6—7 Aar siden.

Købstadforeningens Repræsentantskabsmøde.

DEN 25. Januar afholdt den danske Købstadforening Repræsentantskabsmøde i Københavns Raadhus. Foruden Kommunernes Repræsentanter var indbudt Indenrigsministeren, en Del af de ministerielle Embedsmænd, Repræsentanter for Københavns Magistrat, Formændene for Amtsraadsforeningen, de samvirkende Sogneraadsforeninger og Fællesorganisationen for Landkommuner med bymæssig Bebyggelse samt Næstformanden for Landsoverskatteraadet.

Den omfangsrige Dagsorden indlededes med Beretning fra Formanden, Borgmester H. P. Hansen.

Borgmesteren omtalte den med Ministeriet førte Forhandling i Anledning af den store Stigning, der i de senere Aar havde været i Kirkeskatten bl. a. paa Grund af Kapitelstakstens Nedsættelse og meddelte, at disse Forhandlinger vil blive fortsat.

Paa Grund af det paa Repræsentantskabsmødet i Fjor af Helsingør Byraad rejste Spørgsmaal angaaende Politiets Arbejde paa Politikontorerne, ved Lægdsvæsenet og Motorvæsenet ikke alene for Købstæderne, men ogsaa for den Del af Amtskommunerne, som hører ind under Købstæderne, havde Købstadforeningen rettet Forespørgsel til samtlige Kommuner for at faa Sagen belyst, og det havde vist sig, at kun i ganske enkelte særlige Tilfælde disponerede Politimesteren over det kommunale Politi i højere Grad, end de ifølge Loven maatte siges at have Ret til. Desværre var det dog ganske undtagelsesvis saaledes, at Politimesteren lod de nævnte Arbejder udføre af sit Kontorpersonale, altsaa for Statskassens Regning.

Saavel i Spørgsmaal om en Ændring i Paaligning af Erhvervsskatten som om Tilbageholdelsen af ugiftes Skattebeløb havde man indledet en Forhandling med Ministeriet.

Et Spørgsmaal, Købstadforeningen tidligere har beskæftiget sig med, nemlig forøgede Tilskud til Hjælpekasserne, er nu for indeværende Aar gennemført saaledes, at de 750,000 Kr. er forhøjet til 1½ Million.

Ved venskabelig Forhandling mellem Repræsentanter for Købstadforeningen, Kæmnerforeningen og Indenrigsministeriet er det lykkedes at føre Sagen om de kommunale Regnskaber til Afslutning, og man vil nu rette Bestræbelserne paa at faa gennemført ensartede Statusopgørelser i Kommunerne. Som et Led i Bestræbelserne for at faa de nye Regnskaber ført ud i Livet havde man i Forbindelse med Kæmnerforeningen afholdt Kursus med det glædelige Resultat, at næsten alle Byer havde sendt Repræsentanter, saaledes at disses Antal havde været over 100.

Med statistisk Departement havde man forhandlet om en Ændring i de Skemaer, der skulde danne Grundlaget for den aarlige Indberetning, og disse Skemaer vil nu blive affattet saaledes, at Summerne kan afskrives direkte fra Regnskabet til Skemaet. Større Vanskeligheder har man imidlertid haft med den efterhaanden mere og mere udførlige Statistik og de deraf følgende omfattende Optællinger, bl. a. af Kreaturer, Arealer, Beplantning o. s. v., som man fra Departementet stiller Krav om. Da det er det rimeligste, at den Myndighed, der stiller Krav om Udførelsen af et Arbejde, ogsaa bærer den dermed forbundne Udgift, vilde Borgmesteren henstille til Indenrigsministeren at finde en anden Form for disse Arbejders Udførelse, eventuelt at der blev ydet Kommunerne en Godtgørelse herfor.

Indenrigsministeriet har rettet Forespørgsel om, hvorvidt Købstadforeningen kunde tænke sig at være medvirkende til, at Spørgsmaalet om Kostforplejningen paa Sygehusene tages op til Undersøgelse. Opgørelser over Sygehusenes Udgifter hertil udviser saa store Afvigelser i de daglige Gennemsnitsbeløb, at der af saavel ernæringsmæssige som økonomiske Grunde maa ønskes foretaget en Undersøgelse af disse Forhold, og Købstadforeningen har derfor indvilget i at yde Bidrag til en saadan Undersøgelse. (Fortsættes).

Fagforeningsbevægelsen og Tjenestemændene.

(Sluttet.)

Jeg ved, at man indenfor Tjenestemandsbevægelsen har mange Indvendinger at gøre mod denne Jævnførelse af de af denne Bevægelse berørte Tjenestemandselementer og dem, hvorom der her har været Tale. Der kan vel indvendes, at en friere Ansættelsesform for de i offentlig Tjeneste beskæftigede med det Formaal at bestemme over de i Foretagendet staaende Faktorers Indflydelse paa Lønvedtægterne egentlig kun kan skabes ved de f o r r e t n i n g s d r i v e n d e Virksomheder og Institutioner, mens ved anden offentlig Tjeneste den gamle Ansættelsesform maatte anses for at være mere svarende til den offentlige Tjenestes Karakter. Det gaar sikkert heller ikke an at generalisere, naar det gælder de mange forskellige Elementer, som rummes indenfor Tjenestemandsklasserne. Men det skulde synes, at Kravet om Medindflydelse paa Arbejds- og Ansættelsesvilkaarene var gennemførligt for alle Tjenestemandskategorier. Og en saadan Medindflydelse

kan ikke naas, medmindre Tjenestemændenes Organisationer anerkendes som værende Repræsentation for Tjenestemandsgruppernes Interesser. Forhandlingsretten synes altsaa at være naturlig og den mest formaalstjenlige, uanset hvilken Stilling Tjenestemanden indtager i den offentlige eller private Virksomhed. Saa langt kan vel i hvert Fald alle være enige, at en Organisation med det Formaal at varetage fælles Interesser i Ansættelses- og Arbejdsvilkaar først kan udfylde sin Opgave, naar Forhandlingsretten er anerkendt. Det er jo ogsaa derfor, at Tjenestemandsorganisationerne paa deres sidste Udviklingstrin har rettet deres Bestræbelser paa Sikringen af denne. Det Ræsonnement, som af statslige og kommunale Myndigheder er rettet mod Kravet om Forhandlingsret, har ikke været særlig overbevisende. Selv om man indrømmer, at Staten og Kommunerne i sidste Instans maa forbeholde sig Ret til at bestemme f. Eks. de Lønninger, der skal betales ved deres Foretagender og Institutioner, har man svært ved at forstaa, at en saadan Rettighed vilde blive traadt for nær, fordi de ansatte berettigedes til kollektivt gennem deres Organisationer at forhandle med vedkommende Myndighed eller Styrelse om Arbejdsvilkaarene. Strengt taget maatte jo ogsaa den private Arbejdsgiver forbeholde sig Ret til i sidste Instans selv at afgøre, hvorvidt han vil og kan imødekomme de Krav, som de hos ham ansatte fremkommer med. Staten og Kommunerne har forøvrigt for visse Grupper af de hos dem beskæftigede Kropsarbejdere allerede anerkendt Forhandlingsretten og taget Konsekvenserne ved at medvirke til Oprettelsen af Kollektivoverenskomster. Med lidt god Vilje kunde det sikkert lade sig gøre at gennemføre en lignende Ordning for Tjenestemændene, i hvert Fald for visse Grupper af dem.

Man kan naturligvis ogsaa gøre den Indvending, at Samfundets Interesser ikke gerne kan tillade, at Indehavere af visse særlig ansvarsfulde Poster skulde kunne sætte Staten eller Kommunen i en saadan Situation, at de samfundsmæssige Funktioner ikke kan opretholdes. At medvirke til en Ordning, som kunde medføre, at saadanne Embedsmænd nægtede Staten eller Kommunen deres Tjeneste for paa denne Maade at fremtvinge ændrede Ansættelses- eller Arbejdsvilkaar, var sikkert altfor eventyrligt set fra et alment Synspunkt, og disse Embedsmænd nærer vel ejheller noget saadant Ønske. Men ved at være berøvede Retten til Arbejds- eller Tjenestenedlæggelse, befinder disse Embedsmænd sig ganske givet i en saadan Stilling, at de ikke paa samme Vis som andre Lønarbejdere med frie Ansættelsesformer kan udnytte deres Organisationer. Saafremt Praktiseringen af Forhandlingsretten ikke skulde resultere i tilfredsstillende Overenskomst, kunde man derfor tænke sig, at en Voldgiftsret fuldførte Forhandlingerne. Voldgift i Interessespørgsmaal anses visseligen indenfor saavel den moderne Arbejdsgiverorganisation som indenfor Fagforeningsverdenen for ikke tilraadelig, men er dog dannet baade i vort Land og i Udlandet. Den hidtil gældende Overenskomst for Kontor- og dermed ligestillede Personale ved Jernbanerne har indeholdt Bestemmelse derom. Det kunde sikkert lade sig gøre at indføre en lignende Ordning for f. Eks. de kommunale Tjenestemandsgrupper, som er i saa ansvarsfulde Stillinger, at de af Hensyn til vitale Samfundsinteresser bør give Afkald paa Retten til gennem Arbejdsvægring at sætte Magt bagved deres Krav. For Statens Vedkommende støder den maaske paa visse principielle Hindringer, men ogsaa de bør kunne overvindes. Saadant er forresten allerede sket, naar det gjaldt om gennem Kollektivaftale at regulere Forholdet mellem Telegrafen og visse derved beskæftigede Tjenestemænd. I omtalte Kollektivaftale har Parterne med Henblik paa Oprettelsen af nye Kollektivaftaler bundet sig til at oprette Voldgift for det Tilfælde, at der opstod Spørgsmaal, som ikke kan løses ved Forhandlingsbordet.

Foruden Kravet om lovfæstet Forhandlingsret er indenfor Tjenestemandsbevægelsen rejst Kravet om Tjenestemandslovgivning, som skulde udgøre et Tillæg til vor Sociallovgivning. Noget i Enkeltheder udarbejdet Program for en saadan Lovgivning savnes endnu, men de almindelige Grundlinjer for de privatansattes Vedkommende er antydet i den tidligere omtalte Oversigt over den svenske Tjenestemandsbevægelse, som Bankmændenes Repræsentanter afgav paa Konferencen i Stockholm den 6. Oktober f. A. Ifølge denne Grundlinje skulde Lovgivningen først og fremmest tage Sigte paa Ansættelsessikkerheden, d. v. s. sikre den ansatte en Opsigelsestid, som tog Hensyn til Tjenestestilling og Tjenesteaar, tilligemed Garantier for Vederlag ved Afskedigelsen. Endvidere skulde den gælde Arbejdsvederlaget, hvilket i mange Tilfælde deles i kontant Løn og Pension. Den skulde raade Bod paa den urimelige Udnyttelse af Arbejdskraften og vedrørende Pensionen sørge for dennes Uantastelighed. Ikke alene et socialt Synspunk kræver dette, men ogsaa et rent praktisk, idet Uantastelighed muliggør Pladsskifte uden tabbringende eller besværlige Konsekvenser for den beskæftigede og den nye Virksomhed, som saa ofte gør sig gældende. Sluttelig skulde Arbejds- og Fritidsspørgsmaalene bringes til en med Hensyn til de ansattes Interesser mere tilfredsstillende Løsning. En Tjenestemandslovgivning af denne Art vilde efter alt at dømme nærmest faa Karakteren af en Arbejdsaftalelovgivning. Principielt skulde den kunne jævnføres med f. Eks. Sømandsloven og med det Forslag angaaende en almindelig Arbejdsaftalelov, som forelagdes Rigsdagen i 1910 og 1911, men forkastedes; fordi det var sammenkoblet med visse andre Lovforslag, som var udarbejdet med den aabenlyse Hensigt at forsvare Fagforeningsvirksomheden. Den maatte indeholde et vist Indgreb i Aftalefriheden, og det er maaske derfor nødvendigt nøje at overveje Konsekvenserne i saa Henseende — idetmindste for de Tjenestemandskategorier, som har en ubeskaaret Aftalefrihed og kan regne med den Mulighed indenfor en ikke altfor fjern Fremtid at danne sig et Organisationsvæsen, der er tilstrækkelig effektivt til, at Aftalefriheden tilfulde kan udnyttes og besegles i den kollektive Overenskomst.

I Erkendelse af, at jeg, naar det gælder Kravet om en Tjenestemandslovgivning, føres ind paa et Omraade, hvor jeg ikke føler mig rigtigt hjemme, skal jeg afstaa fra yderligere at udtale mig om dette vanskelige, komplicerede, ogsaa blandt Tjenestemændene selv lidet drøftede Spørgsmaal.«

— — —

Hermed afsluttes Referatet af Rigsdagsmand Sigfrid Hanssons Foredrag for de svenske kommunale Tjenestemænd. Vi har ikke taget i Betænkning at ofre saa stor en Del af Pladsen i Bladet paa dette Emne, da det behandler en for os saa vigtig principiel Sag, at en udførlig Udredning har Krav paa særlig Interesse netop i en Tid, hvor Spørgsmaalet om en hensigtsmæssig Organisationsform er aktuel for en stor Del af Kommunernes Tjenestemænd — herunder ogsaa nogle af vore Fagfæller. En Del af de i Foredraget fremsatte Betragtninger kan vi imidlertid ikke give Rigsdagsmanden Medhold i, og vi skal derfor ved Lejlighed komme tilbage dertil.

Landet rundt.

Købstadforeningens Tidsskrift

vil fra 1. April udkomme to Gange om Maaneden imod hidtil een. Til Tidsskriftets Redaktion, der hidtil har været forestaaet af Købstadforeningens Sekretær, Overretssagfører N. C. Lissau, vil samtidig blive knyttet Fuldmægtig Peter Wraae, der vil faa det egentlige Arbejde med Redaktionen.

En ny Administrationsbygning i Svendborg.

Da Forstadskommunen Sørup—St. Jørgens fra 1. April indlemmes i Svendborg Kommune, er Spørgsmaalet om Opførelsen af en kommunal Administrationsbygning, iflg. Købstf. Tidsskr., blevet aktuelt. Forstadskommunen forøger Svendborgs Indbyggerantal med ca. 4000, og da de forskellige Administrationsgrene og Kontorer er spredt paa forskellige Steder i Byen, har Byraadet vedtaget at nedsætte et Udvalg til at overveje Sagen.

Den kommunale Fællesklubs Bestyrelse:

Fuldmægtig Vilh. Jacobsen, Dr. Margrethesvej 27, Aarhus. Formand.
Assistent Alfr. Jensen, de Mezasvej 4, Aarhus. Sekretær.
Kommunebogholder J. Abildgaard, Administrationsbygningen, Aalborg.
Assistent Rich. Jensen, Sct. Jørgensgade 15, Slagelse.
Fuldmægtig P. Mikkelsen, Forsørgelsesvæsenet, Rønne.
Assistent S. Chr. Sørensen, Villavej 1 B, Horsens.
Assistent J. Therkildsen, Rolighedsvej 5, Vejle.

Udg. af Forbundet. — Ansvarsh. Red. Jens Johansen, Gl. Kongevej 6. Kbhvn. V. — Trykt hos Anton M. Jensen, Admiralgade 24, Kbhvn. K.

DANSK HANDELS- OG KONTORMEDHJÆLPER TIDENDE

ORGAN FOR DANSK HANDELS-OG KONTORMEDHJÆLPERFORBUND

Nr. 5. 1. Maj 1931. 31te Aargang.

DEN FAGLIGE SITUATION.

I Maaneder har den spændte faglige Situation holdt det danske Samfund i Uvished om, hvorvidt Udgangen skulde blive en ødelæggende Arbejdskamp eller de fredelige Synsmaader skulde blive de fremherskende, og endnu da dette skrives ved vi ikke, hvad Udfaldet bliver.

Situationen er i Øjeblikket den, at de fleste og mest talstærke af Organisationerne har vedtaget Forligsmandens Forslag til Overenskomst for det kommende Aar, medens der endnu stemmes i enkelte Fag, hvor særlige Forhold har bevirket Forslagets Forkastelse i første Omgang.

Arbejdsgiverforeningen, som fra første Færd har tenderet henimod Konflikten, har ved sin almindelige Sammenkobling af alle de foreliggende Lønsager og Trusel om Iværksættelse af Storlockout, hvis blot en enkelt lille Organisation forkastede Forliget, atter tilkendegivet den Hensynsløshed, hvorved Arbejdsgiverne sætter Erhvervslivet paa Spil. Maaske formaar man at bluffe den store Befolkning, som ikke kan være inde i Enkelthederne, og at lægge Skylden for det faglige pele-mele, der er skabt, over paa Arbejderne, men for de, der besidder den mindste Smule Kendskab til Situationen, staar Taktikken klart for Dagen, og Ansvaret bliver af dem lagt, hvor det rettelig hører hjemme — i Vester Voldgade 113.

Af mange samstemmende Beretninger kan det konstateres, at Danmark ikke er ramt af den almindelige Verdenskrise. Beretningerne paa Generalforsamlingerne og Aarsregnskaberne viser tydeligt, at baade Industri, Handel, Banker og Dampskibsselskaber har haft et godt Aar i Fjor. Sammenhold dette med en Udtalelse af Professor Birch, der hævder, at 1930 er Tilbageslaget efter en Opgangstid, og at Krisens Kulmination er naaet, saa vil det staa klart, at der ikke i det forløbne Aars Forhold er Basis for Kravet om de store Lønreduktioner, som Arbejdsgiverforeningen har krævet.

Det maa derfor være en Foruddiskontering af de daarlige Tider, Arbejdsgiverne ønsker. At dette har vakt Modstand i Arbejdernes Lejr kan ikke undre, og udover den Nedgang, som Varepriserne er undergaaet, vilde der heller ikke have været Rimelighed i at følge Arbejdsgivernes Krav om Lønnedsættelser.

Arbejdssituationens Udvikling i Aar giver iøvrigt os Handels- og Kontormedhjælpere Stof til alvorlig Eftertanke — og lad os haabe, at den maa bidrage til at aabne Øjnene hos mange af vore uorganiserede Kolleger og bibringe dem en bedre Erkendelse af deres uholdbare Stilling som enkeltstaaende Individer i Samfundsmaskineriets Virvar.

Som det vil erindres, gik Arbejdsgivernes Krav ud paa Lønreduktion op til 19 pCt. samt Afvisning af Arbejdernes principielle Krav om Ferie.

Forligsmandens Mæglingsforslag indeholder en Imødekommelse af Feriekravet, saaledes at der i Aar som en Overgang gives fire Dages Ferie med fuld Løn og fra næste Aar seks Dages Ferie i Forbindelse med to Søndage.

Forslaget indeholder dernæst en Lønreduktion, der skaaner de lavest lønnede og begrænser Nedgangen til 8 pCt. i videstgaaende Tilfælde, altsaa langt fra de Krav, Arbejdsgiverne fremsatte.

Forslaget tør tages som et Bevis for den Styrke, Arbejderorganisationerne er i Besiddelse af i Kraft af Arbejdernes Sammenhold og stærke Organisering.

For Medhjælperne, der til Stadighed har været Genstand for et personligt Løntryk, er dette et Advis om, at det er Sammenholdet og Organisationsforstaaelsen som alene er i Stand til at dæmme op imod Principalernes glubende Krav og Lyst til at overvælte Byrderne paa deres Medhjælpere. Naar Handels- og Kontormedhjælperne ser sig nødsaget til stiltiende at finde sig i de store Lønreduktioner, som de senere Aar kan opvise, saa Fagets Forhold ganske ødelægges, da skyldes det

deres svage organisatoriske Forstaaelse og deres beklagelige Mangel paa Kollegialitetsfølelse.

Det er ikke som Enere, vi skal sejre i Kampen for bedre Forhold, men som en samlet Magt.

Tænk herpaa, naar Nedskæringskniven atter blinker, eller naar Principalen ignorerer de beskedne Krav, der stilles. Ved Organisationens Hjælp kan der endnu raades Bod paa Uretten og skabes betryggende Forhold at arbejde og leve under.

Jens Johansen syg.

GENNEM Dagspressen vil de fleste af Medlemmerne sikkert have erfaret, at vort Forbunds Førstemand, Forretningsfører Jens Johansen, har maattet lade sig indlægge paa Kommunehospitalet.

Jens Johansen er lidende af et Maveonde, som hans Arbejdsiver og Pligtfølelse gennem længere Tid har ladet uæhset, men som nu har gjort et Hospitalsophold nødvendig.

Vi kan dog glæde vore Medlemmer med, at Jens Johansen befinder sig efter Omstændighederne helt godt og til Stadighed er i Stand til at følge Forbundets Virksomhed.

Endnu kan der intet siges om Sygdommens Varighed, men vi føler os helt i Overensstemmelse med alle vore Medlemmer, naar vi overfor Jens Johansen udtrykker vor Deltagelse og udtaler Ønsket om, at han snart maa befinde sig fuldt restitueret og arbejdsfrisk iblandt os igen.

Julius Hansen.

Stormagasinernes gode Aar og Medhjælpernes trange Kaar.

I en Henvendelse til Stormagasinernes Personale skriver Manufakturafdelingen i København følgende, der har Bud til større Kredse:

Det er sikkert en almindelig Opfattelse i Medhjælperkredse, at det Lønniveau, der gælder for Medhjælperne i vore Stormagasiner, maa ses i Relation til de »daarlige Tider«; og med denne Anskuelse som Udgangspunkt lever man da i Haabet om, at der en Gang maa komme en Opgangsperiode, der giver Belønning for Resignationen i de »vanskelige Aar«.

Vi har Gang paa Gang fra Organisationens Side advaret mod denne selvmorderiske Passivitet og gjort opmærksom paa, at Kravet om en betryggende Ordning af Løn- og Arbejdsforholdene ikke kan være et Konjunkturspørgsmaal, — og i Særdeleshed ikke saa længe man anvender den Taktik at tale om daarlige Tider, naar man drøfter Personalelønninger, uanset om Tiderne er gode eller daarlige.

At Forholdene virkelig er saaledes, skal vi herved tillade os at dokumentere.

De har sikkert selv i de sidste Par Aar adskillige Gange faaet at vide fra højere Sted, at det under de »usikre og vanskelige Tider« ikke vilde være muligt at forbedre Lønniveauet for omhandlede Gruppe Medhjælpere, og De har antagelig ogsaa været tilbøjelig til at mene, at saa maatte man afvente Fremtidens forhaabentlig bedre Tilstande.

Prøv imidlertid at læse nedenstaaende Artikel i »Berliner Textil Zeitung« af 9. Februar 1931:

Udsalgssæsonen i København.

Den begyndte den 1. Januar. Som sædvanlig dukkede Illums, Magasin du Nords, Crome & Goldschmidts, Fonnesbechs og alle andre Modevareforretningers Udsalgsannoncer op i den københavnske Presse. Siden har Aviserne Dag for Dag været fyldt med sidestore Annoncer.

Ganske vist begynder det aarlige Udsalg i København ikke med saa stor Tilstrømning som f. Eks. i Berlin, men ogsaa her gælder det om at komme først. Da Udsalgstiden varer i fulde to Maaneder foretages der indenfor Perioden af og til Udsalg i en ny Afdeling eller ogsaa suppleres de forhaandenværende Varebeholdninger.

Den udenlandske og indenlandske Presses megen Snak om faldende Varepriser har hos Publikum fremkaldt den Anskuelse, at Udsalgene ogsaa vilde blive berørt deraf i Aar, og at man vilde kunne foretage sine Indkøb til eventyrlige lave Priser.

Ved en Række Besøg, som Deres Korrespondent har foretaget i herværende Varehuse, viste det sig dog, at denne Anskuelse er meningsløs.

Fru Else Illum, der beklæder Prokuriststillingen i sin Faders Forretning, ryster energisk paa Hovedet og erklærer, at hun i sin Branche endnu ikke har kunnet mærke noget til Prisfald. Hun bekræfter herved den Kendsgerning, at Danmark hidtil har ligget nogenlunde udenfor Verdensmarkedets Depressionsbevægelse. Vor Gennemsnitsomsætning er gaaet i Vejret, vor Juleforretning har været glimrende...., og disse Kendsgerninger tyder jo sandelig ikke paa daarlige Tider.

»Og hvorfor skal man tale om Ting, der overhovedet ikke eksisterer«, erklærer man hos Fonnesbech. Samme Svar faar man hos Magasin du Nord.

Udsalgene foregaar ellers her paa samme Maade som andre Steder. Der er blot maaske den lille Forskel, at man her egentlig kun mærker lidt til de daarlige Tider, der gør sig gældende andre Steder.«

Denne Artikel giver jo en hel anden Opfattelse end den, der gør sig gældende, naar Medhjælperlønningerne skal fastsættes.

Den lærer samtidig Medhjælperne, at de absolut ikke har nogen Grund til at vente med at rejse deres Krav om en rimelig Ordning af deres Løn- og Arbejdsvilkaar — en Ordning, der maa tilvejebringes paa den eneste forsvarlige Maade, nemlig ved en Forhandling, hvor Medhjælperne gennem deres Organisation kan fremføre deres Krav med tilstrækkelig Vægt.

Yderligere Kommentarer er sikkert overflødige, og vi regner med, at Medhjælperne selv tager Konsekvensen og bringer Organisationen den Tilgang af nye Medlemmer, der vil gøre det muligt i nær Fremtid at sætte

Lønspørgsmaalet

som første Punkt paa Dagsordenen, naar Stormagasinernes Forhold igen skal drøftes.

— — —

Som bekendt har Stormagasinernes Personale hidtil holdt sig udenfor Organisationen, endskønt det er indlysende, at netop i disse Virksomheder er Mulighederne for en fælles Ordning af Løn- og Arbejdsforholdene til Stede. Tager man f. Eks. et tilsvarende Firma som A/S C. Olesen, hvor hele Personalet er organiseret, saa viser det sig, at Lønningerne og de øvrige Arbejdsforhold er fastlagte gennem Overenskomst med Organisationen, hvorved den Usikkerhed og Uensartethed, som er en af de uhyggeligste Følger af personlig fastsat Løn, ganske er forsvunden.

Stormagasinernes Personale vil gøre klogt i at følge Eksemplet fra deres Kolleger i dette Firma.

Borshøjgaard aabner til Pinse.

EFTER endt Ombygning og Modernisering aabner Borshøjgaard Sæsonen i Pinsen.

Som allerede meddelt i sidste Nummer af Bladet er der indlagt elektrisk Lys overalt paa Gaarden, paa Værelserne og i Opholdslokalerne, af hvilke der er oprettet flere nye, saaledes at den hidtidige Mangel i saa Henseende nu er afhjulpet.

Vi tillader os at minde om, at Borshøjgaard ejes af Forbundet, saaledes at Medlemmerne befinder sig paa deres eget Feriehjem. Gaarden er beliggende ved det udmærkede Badested, Tisvildeleje, umiddelbart ved Tisvilde Hegn, og saaledes med bekvem Adgang til Skov og Strand.

Ved Købet af Borshøjgaard og Indretning af denne til Feriehjem for organiserede Handels- og Kontormedhjælpere har Organisationen søgt at løse en Opgave, som maa falde naturligt i Traad med Forbundets Bestræbelser paa at gavne sine Medlemmer.

Enhver ved, hvilken Vederkvægelse og Fornyelse for Sjæl og Legeme et sundt og rekreerende Ophold ved Kysten er for de, der til daglig tilbringer deres Dag bag Pult og Disk, i støvfyldte Kontorer og Butiker, spærrede ude fra Solen og Luften. — Men Evnen har ikke staaet Maal med Lysten. Det er kostbart at ligge ved Badested, naar man ikke vil finde sig i de primitive og kedelige Forhold, som de billige Pensionater byder paa, halvsnuskede Værelser, daarlig Mad og elendig Betjening samt ofte utiltalende Medpensionærer.

Ved Oprettelsen af vort eget Feriehjem løstes Problemet tilfredsstillende, thi Borshøjgaard byder til smaa Priser Medhjælperne de Behageligheder, som ogsaa de sætter Pris paa i Form af god Kost, gode Værelser, tiltalende Opholdslokaler samt de herligste Naturomgivelser.

Gæsterne paa Borshøjgaard er sikre paa at komme blandt Kolleger, og er sikrede imod det Optrækkeri i Form af Ekstraregninger, saasom Drikkepenge o. lign., der løber paa i private Pensionater.

Pensionatsprisen er følgende:

24. Maj—14. Juni	Kr.	4,50	pr. Døgn
15. Juni—14. August	»	5,50	» »
15. August—1. Sept.	»	4,50	» »
Week-end Ophold.	»	8,00	

I dette Beløb er alt indkluderet: Værelse, Morgenkaffe eller — The med Brød og Smør, Frokost — varm Ret og koldt Bord samt Øl og Kaffe — Middag bestaaende af 2 Retter Mad samt om Søndagen Dessert, Aften-The med Franskbrød.

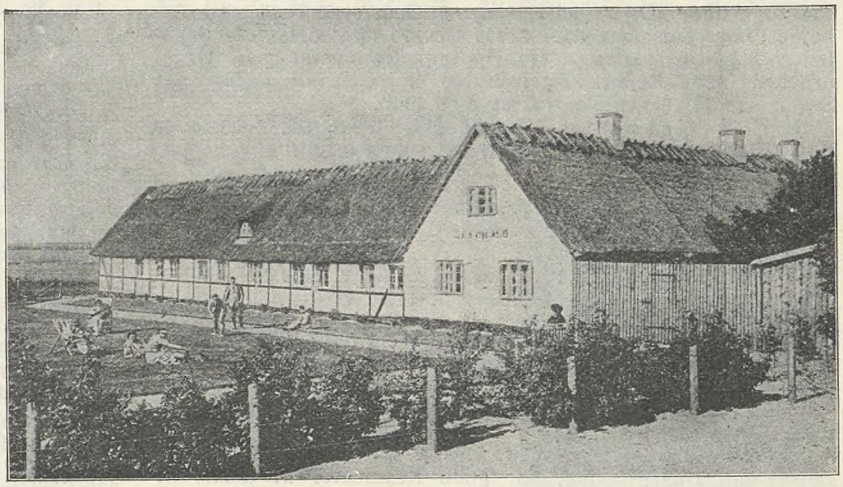

Forplejningen er den bedst mulige, hvilket kan attesteres af enhver, der har haft Ophold paa Gaarden under den nuværende Økonomas Ledelse.

For Handels- og Kontormedhjælpere, der ofte maa regne med smaa Penge til deres Ferie, er Borshøjgaaard et ideelt Sted at tilbringe den. Her er man sikker paa, at det forud lagte Budget kan holde og tillige sikker paa en god Behandling der tillader at nyde Ferien fuldt ud. Et Ferieophold paa Gaarden vil bevirke, at De atter vil vende tilbage til Deres daglige Gerning med Sundhed og styrkede Nerver, samt at De vil være en sikker Gæst næste Aar.

Indtegning til Ferieophold foregaar som hidtil paa de københavnske Afdelingers Kontor, Gl. Kongevej 1 E, Kbh. V

Den organiserede Medhjælper tilbringer sin Ferie paa Borshøjgaard.

Tegn Dem i Tide!



Eftermiddag i Borshøjgaards Have

Tisvilde Hegn

Tisvilde Strand

Agitationen.

Honnørliste.

Hvilket kolossalt Fremstød kunde vi ikke gøre i Retning af at bringe Medlemstallet i Vejret, hvis samtlige Afdelinger vilde tage Agitationsarbejdet rationelt op, saaledes som det sker i enkelte af de Afdelinger, der til Stadighed figurerer i Honnørlisten. Thi det er, som man vil lægge Mærke til, saa godt som altid de samme, der gaar igen hver Maaned.

Men naar dette er Tilfældet, skal ingen fortælle os, at noget lignende ikke kan gøres i de øvrige Afdelinger. Selvfølgelig kan der opnaas Resultater ogsaa i disse, men Hemmeligheden er den, at Resultaterne ikke kommer af sig selv. Der maa Arbejde til, og der maa Plan og System til for at naa Maalet, — at arbejde i Ny og Næ og paa bedste Beskub nytter ikke.

Dette maa Afdelingsbestyrelserne indprente sig og i god Tid tage under Overvejelse, saa man kan staa rustet til Arbejdet, naar Sæsonen atter staar for. Vi opfordrer Afdelingslederne til at sætte dette Spørgsmaal øverst paa Dagsordenen, naar Rejsesekretæren har anmeldt sit Besøg, saa Sagen kan blive gennemdrøftet med ham.

Honnørlisten for Marts Maaned, der bragte os ialt 226 Nyindmeldelser, ser iøvrigt saaledes ud:

København	62	Nyindmeldelser
Aalborg	25	—
Odense	16	—
Aarhus	14	—
Næstved	14	—
Randers	13	—

Udover disse har Skive Afdeling 8 Nyindmeldelser, Fredericia 7 samt Esbjerg og Kolding hver 5.

Udover det gode Resultat i Aalborg finder vi særlig Anledning til at fremhæve Resultatet fra Næstved, der i Vinterens Løb har haft en Tilgang paa ca 50 nye Medlemmer, deraf alene i Marts 14. Ogsaa Randers, der fortsætter sin Husagitation, har gode Resultater af denne at opvise.

Nu stunder Sommeren til, men det maa dog ikke give Anledning til, at Afdelingerne lægger sig til Hvile paa de vundne Laurbær — eller paa de manglende Resultater.

Tværtimod indebærer Sommeren Agitationsmuligheder, som hidtil har været for lidt anvendte, men som vi maa udnytte, for at Fremgangen stadig kan fortsættes. Gør det!

Agitationsmøder.

Konservativ Ungdoms Kampagne mod vort Forbund ebber nu øjensynligt ud, og Foreningen kan formentlig snart gøre Status over denne Agitation. Mon man ikke derved vil opdage, at Passiverne overstiger Aktiverne paa en uhyggelig Maade, saa man hellere for at være paa den rigtige Side af Selskabsloven maa likvidere den Forretning.

Herr Bogholder Mailand Christensen fra Korsør kan vist tælle i encifrede Tal de Proselytter, han har erhvervet ved de afholdte Møder, hvor Sekretær Viggo Pedersen saa grundig har tilbagevist hans Angreb paa Organisationen, at han ved de sidste Møder har forladt adskillige af de Skanser, han forsvarede ved Kampagnens Begyndelse.

I April Maaned mødtes de to Herrer i Frederikssund, og dermed er formentlig Kampagnen sluttet for denne Gang.

Om de konservatives Stilling til Lukkeloven afholdtes der et stort velbesøgt Møde i Odense den 7. April. Her mødtes saa prominente Talere som Folketingsmand Christmas Møller og Forretningsfører Jens Johansen.

Sidstnævnte indledede og angreb efter en Omtale af Loven og Baggrunden for vore Krav det konservative Folkeparti for dets negative Stilling, for hvilket der overhovedet ingen Begrundelse findes.

Folketingsmand Christmas Møllers Stilling var ikke let, og han forsøgte da ogsaa at komme udenom Svaret ved at snakke om alt muligt andet. Der var efter hans Mening ingen her i Landet, der arbejdede sig ihjel, det var al den Trøst, han havde at byde Medhjælperne, efter at hans Parti har spærret Vejen for Lukkelovsforslaget. Mødet blev en glimrende Propaganda for Organisationen.

De Herrer konservative Politikere bør ved enhver Lejlighed stilles over for deres Ansvar i denne Sag — det vil saa rart klare Begreberne.

Agitationen i Randers.

Den Agitation, som Randers Afdeling har gennemført i Vinter med et Agitationskorps, som personlig har opsøgt de uorganiserede og talt med dem om Indmeldelse, har lært os adskilligt.

Det var for mange af Agitatorerne deres Debut paa dette Omraade, og det er klart, at der altid vil være noget at lære, forinden man finder det rette Tag paa Agitation under denne Form, ligesom det ogsaa forudsætter Interesse og Energi for at give de rigtige Resultater.

Under Agitationen mødte man atter og atter de samme Vanskeligheder hos det vanskelige Folkefærd, der kaldes Handels- og Kontormedhjælpere.

Her skal blot nævnes nogle af de mest almindeligt forekomne:

1. Hos de yngre (navnlig Damer) er der en Uselvstændighed med Hensyn til at tage en Afgørelse for eller imod. De raadfører sig ikke alene med Forældre, men endog med Forlovede eller »Gaa-med-Kammerat«.
2. Hos de ældre træffes til Gengæld en »Selvstændighed«, ja, man fristes til at kalde den en »forbenet Konservatisme«, der staar aldeles uforstaaende overfor Fagbevægelse og Solidaritet, men har den Opfattelse, at »enhver hytter sig selv ,og Fanden tager den bageste«.
3. Hvor mærkeligt det end lyder, kan man selv i Arbejderhjem, hos organiserede Arbejdere, træffe den Mangel paa Forstaaelse af Fagbevægelsens Betydning, i hvert Fald naar det angaar deres Sønner og Døtre, der er kommet »saa højt paa Straa«, at de er »ansat« paa Kontor eller i Butik. Ganske vist faar de en usselig lille Gage, men det har jo mindre at sige, de kan gaa pænt klædt til Hverdag, og desuden har de »Chancen« — dette forunderlige »Fata Morgana«, som (i alt Fald efter »Konservativ Ungdom«s Mening) er det eneste, der gør Livet værd at leve.
4. Det saakaldte »patriarkalske Forhold« mellem Principaler og Medhjælpere lader ikke til at være helt forsvundet endnu, idet der er Steder, hvor Principalen er en Slags »Skriftefader« for sit Pesonale og bestemmer hvilke Foreninger, der er moralske eller »umoralske« for hans Personale (og Pengepung).
5. Og endelig det mest ondartede. I mange Tilfælde har de unge Medhjælpere ikke Lærekontrakt, men gaar Aar efter Aar for en usselig lille Løn, uden nogen Sinde at blive betragtet som udlærte, i alt Fald hvad Lønnen angaar.

Vejen ud af dette Uføre maa derfor være:

A. Agitation, Agitation og — atter Agitation.

B. Lærlingelovens Revision.

C. Paa Enhedsfront med de øvrige organiserede Arbejdere ved Indmeldelse i De samvirkende Fagforbund.

Kaj Nielsen,
Randers.

Skal Brugsforeningsmedhjælpernes Løn skæres ned?

I Uddelerbladet for den 5. Marts skriver Uddeler J. M. Nielsen, Sjørring St., om Krisen og Uddelerne samt om de Midler, der kan bringes i Anvendelse til Afhjælpning for de ramte Erhverv. Uddeler Nielsen forudser, at Spørgsmaalet om en Nedskæring af Lønningerne kan komme paa Tale ved denne Lejlighed, og skynder sig derfor selv at berøre det.

Man maa forbavses ikke saa lidt over den Opfattelse, Herr Nielsen docerer; thi medens han — meget forstaaeligt set fra hans Synspunkt — ikke finder nogen Rimelighed for, at Uddelernes Grundløn skal sættes ned, saa kan han særdeles vel tænkt sig, at det bliver nødvendigt at reducere Medhjælpernes Lønninger.

Herom skriver Herr J. M. Nielsen efter at have omtalt andre Forhold følgende:

»Dernæst har vi Lønningerne til vore Medhjælpere. Jeg ved nok, at det ikke bliver nemt at røre ved dette Punkt; men det kan blive nødvendigt, at Uddelerne ogsaa her maa til at reducere Udgifterne. Det bliver dog i første Instans Ud-

delerens og hans Families Eksistens, det økonomiske Spørgsmaal drejer sig om. For 15—20 Aar tilbage kunde en Medhjælper paa Landet opnaa 30—40 Kr. pr. Maaned og skulde være særlig kvalificeret for at opnaa 50 Kr. pr. Maaned. Jeg ønsker ikke, at vore dygtige Medhjælpere skulde ned paa dette Løn-Niveau, men jeg vil dog paapege, at det kan blive nødvendigt, at ogsaa Medhjælperne kommer til at beskæftige sig med dette Spørgsmaal«

Som sagt vi finder det ikke uforstaaeligt, at Uddelerne siger Hus forbi for sig selv, naar der bliver Tale om Lønnedsættelser, men vi finder det til Gengæld overmaade ulogisk, for ikke at sige kynisk, at man i samme Øjeblik siger, — men vore Medhjælperes Løn maa gerne sættes ned — altsaa hvis det kan skaane vor egen.

De Herrer Brugsforeningsuddelere er maaske ikke for godt aflønnede, det skal vi ikke dømme om, og vi har intet som helst imod, at deres Løn forbliver uforandret eller sættes op, men derimod finder vi det hverken begrundet eller rimeligt, at det bliver — Brugsforeningsmedhjælperne, der skal holde Uddelerne skadesløse og bære Byrderne ved de forekommende Kriser; thi Herr Nielsen tager grundig Fejl, naar han snævertsynet mener, at det i første Instans er Uddeleren og hans Familie, det økonomiske Spørgsmaal drejer sig om.

Som Regel lønnes Uddelerne med en fast Grundløn og Procenter af Omsætningen, og det er naturligvis beklageligt, at Varepriserne faar Procenterne til at gaa ned og dermed mindsker Uddelernes samlede Løn. Men paa den anden Side har Uddelerne ogsaa Fordelen af stigende Priser, og det maa derfor ogsaa være dem selv, der bærer Risikoen ved det System, hvorefter de lønnes. — Det kan ikke være Medhjælpernes Sag.

Iøvrigt forekommer det os at være et uheldigt System, at det er Uddelerne, som af deres Løn skal afholde Udgifterne til Folkehold. For begge Parters Skyld vilde det være bedst, at Medhjælperne lønnedes direkte af Foreningen, hvorved hele Forholdet kom ind under langt mere stabile Forhold, navnlig hvis Lønnen saa fastsættes efter Overenskomst mellem Brugsforeningen og Forbundet.

I denne Forbindelse ser man let, hvor uheldigt det er, at den særlige Forening for Brugsforeningsmedhjælpere, der blev oprettet for nogle Aar siden, staar som Underafdeling af Uddelerforeningen. Det er som Ulven og Lammet græssende ved hinandnes Side, hvilket selvfølgelig ser meget idylisk ud. Men den Dag, der bliver Tale om Fodermangel, — og den synes efter Uddelerbladet at dømme at være inde nu — da vil det gaa saaledes, at en af Parterne æder den anden. Og eftersom man jo aldrig har set et Lam æde en Ulv, saa vil det nok ogsaa i dette Tilfælde blive som i Fortiden, at det er Ulven, der æder — Brugsforeningsmedhjælperne, hvis de da ikke i Tide frigør sig for Makkerskabet og søger Bistand og Beskyttelse hos de, der vil deres Vel.

Det smager af Fugl.

Danske Bankforeningers Tidsskrift, der er Organ for Bankforeningernes Fællesdelegation, indeholder i saa godt som hvert Nummer Artikler fra Medlemmerne, hvoraf det fremgaar, at disse ikke er synderlig tilfreds med den passive Holdning, Fællesdelegationen indtager overfor Bankernes haardhændede Løn- og Personalepolitik, der giver sig Udslag i stadige Nedskæringer og ydmygende Forbud f. Eks. imod at gifte sig, forinden en vis Løn er opnaaet.

I Artiklerne føres et truende Sprog, og der tales idelig om, at Bankledelserne bør vogte sig for at spænde Buen for stramt; thi en skønne Dag er Bankfunktionærerne drevet saa langt ud i Desperation, at de maa gribe til Nedlæggelse af Arbejdet og omdanne deres Sammenslutning til en virkelig Fagforening.

Redaktionen, der som bekendt gentagne Gange paa det kraftigste har taget Afstand fra, at Bankfunktionærerne skulde have nogen som helst Tilknytning til en Fagforening som vor, snakker i Reglen de vrede Medlemmer efter Munden og knytter ligesom de truende Hænderne — dog i Bukselommerne.

Vi har ofte paavist, hvorledes Udviklingen indenfor Bankerne har ført til en Proletarisering af Bankfunktionærerne, en Stilling, som de paagældende dog ikke hidtil har villet tage Konsekvenserne af, idet de i saa Fald forlængst burde have tilsluttet sig vor Organisation og derved i Handling vist, at de mente noget med Ordene. I Stedet for nøjes de med at tale om Strejke og om Fagforening. At deres Ord ikke gør synderligt Indtryk paa Bankledelserne er aabenbar, men Bankfunktionærerne er øjensynlig tilfredsstillede ved paa denne Maade at give deres Skuffelser Udtryk — det smager altid af Fugl, selv om det efter vor Mening maa efterlade en noget flov Smag i Munden.

Algemeene Nederlandche Bond van Handels- en Kantoorbedienten.

25 Aars Jubilæum.

DEN 9. Maj 1931 fejrer vort hollandske Broderforbund sit 25 Aars Jubilæum. Jubilæet afholdes i Forbindelse med Forbundets Kongres, og i umiddelbar Fortsættelse heraf afholder den internationale Medhjælperorganisation Kongres i Amsterdam.

Det hollandske Forbund, som tog Initiativet til den internationale Organisations Genoprettelse efter Krigen, har i de seneste Aar været inde i en overordentlig frugtbar Periode med stærk Fremgang.

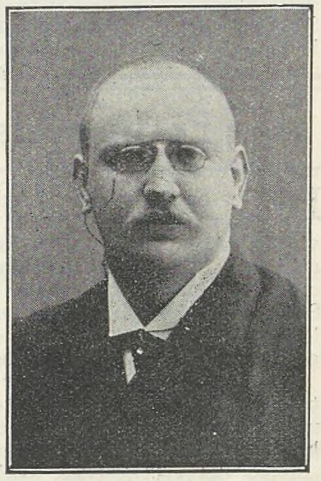

G. J. A. Smit, jr.

Organisationsforholdene er yderst vanskelige i Holland, thi foruden Harmoniforeninger findes der ogsaa Foreninger, som organiserer Medhjælperne efter deres religiøse Anskuelse. En saadan Splittelse af Kræfterne vil altid til en vis Grad forvirre Begreberne og udviske de klare Linier, og vort Broderforbund har derfor i lang Tid maattet føre en ret beskeden Tilværelse.

Deflationstiden blev imidlertid en haard Skole for de hollandske Medhjælpere, men aabnede samtidig deres Øjne for Organisationens Nødvendighed.

Medlemsantallet har da siden 1922 været i uafbrudt Stigning, og Forbundet har fra 4,170 Medlemmer i 1922 arbejdet sig op paa 12,413 Medlemmer i 1931. Det har været vore hollandske Kollegers Maal til deres Jubilæum at overflyve det Medlemsantal vi har; om det lykkes, ved vi ikke, men selv om det ikke sker, saa fortjener deres kolossale og energiske Agitationsarbejde al Anerkendelse.

Algemeene Bond er nu langt den største Medhjælperorganisation i Holland, ligesom den i stigende Grad er ved at skaffe sig Medbestemmelsesret ved Fastsættelsen af Medhjælpernes Løn- og Arbejdsvilkaar. Forbundet er ogsaa stærkt økonomisk konsolideret med en Formue paa over 300,000 Gylden, ligesom Forbundet har egne Bygninger i Amsterdam og Haag.

I Spidsen for Algemeene Bond staar G. J. A. Smit jr., der er velkendt som Generalsekretær for den internationale Medhjælperorganisation. Under hans dygtige og myndige Ledelse er Forbundet vokset frem til den førende Stilling indenfor hollandsk Medhjælperbevægelse og til en fremskudt Plads blandt de til Medhjælper-Internationale sluttede Forbund.

Vi bringer paa Jubilæumsdagen vore hollandske Kolleger de hjerteligste Lykønskninger og udtaler Haabet om, at den Udvikling, som Forbundet for Tiden er Genstand for, maa fortsætte i samme Tempo i de kommende Aar.

En glemsom Principal.

FORBUNDET har i April Maaned set sig nødsaget til at tage sig af en Sag, som er opstaaet mellem et af vore Medlemmer og Købmand A. C. Jensen, Skanderborg.

Vort Medlem blev indlagt paa Sygehuset den 15. December, og først omkring 1. Februar blev han udskrevet, hvorefter han selv opsagde sin Plads til Ophør den 1. Marts.

Imidlertid nægtede Principalen at betale vort Medlem Løn for Januar og Februar Maaneder, hvor han havde været syg, og truede endog med at nægte ham en Anbefaling, hvis han henvendte sig til Organisationen om Bistand til at opnaa denne.

Denne Fremfærd er saa meget mere mærkelig, som Købmand A. C. Jensen ikke blot er tidligere Medlem af Forbundet, men han har endog været Formand i Skanderborg Afdeling og opnaaede i sin Tid ved Organisationens Bistand at komme ind under overenskomstmæssige Forhold, hvorved han opnaaede en Lønforhøjelse paa over 100 Kr. pr. Md.

Købmand A. C. Jensen kommer ved sin mærkelige Holdning i denne Sag i haabløs Modstrid med sin Fortid, men dette sker ogsaa gennem den usle Løn, han har budt sin Medhjælper, nemlig 55 Kr. paa egen Kost og Logi. At Medhjælperen for denne svimlende Løn tillige skulde fungere som Bydreng tilføjes blot for at fuldstændiggøre Billedet af en Købmand, som mener at kunne tillade sig hvad som helst, skønt han selv har erfaret, at Organisationen er i Stand til at skaffe de forurettede deres Rettigheder. Har han glemt det, skal han imidlertid blive mindet derom.

Forbundets Lønarbejde.

DET er en Selvfølge, at hele den alvorlige Arbejdssituation ogsaa har sat sit Præg paa vort Lønarbejde og har bevirket, at en Del af vore Sager enten er blevet udsat eller stillet i Bero til en Klaring af Situationen foreligger, — og da vi netop for Tiden har et forholdsvis stort Antal Sager løbende, følger vi selvsagt Forholdenes Udvikling med levende Interesse, idet det er indlysende, at en heldig Udgang af den truende Fare ogsaa vil gavne os.

Ikke desto mindre er der i den forløbne Maaned afsluttet en Række Overenskomster, hvor vi ikke blot har kunnet undgaa Reduktioner, men endog i adskillige Tilfælde har kunnet fremskaffe Forbedringer.

Naar det er lykkedes, skyldes det dels, at vore Lønninger laa under den Grænse, hvor Forligsmandens Forslag indeholdte Reduktioner, og dels, at der i nogle af Overenskomsterne hidtil havde været Regulering efter Pristallet, medens de fleste Organisationer tidligere var kommet bort fra denne Regulering, og endog i Fjor for en Del Fags Vedkommende havde opnaaet Lønstigning.

Afsluttede Overenskomster.

Med Nykøbing M. Brugsforening er for første Gang oprettet Overenskomst.. — Lærlingelønningerne er fastsat til 50, 65, 80 og 100 Kr. pr. Maaned for 1.—4. Læreaar. — Medhjælperlønningerne er 160, 185, 210, 240 og 275 Kr. pr. Maaned for 1.—5. Aar efter Udlæringen.

Overenskomsten med Silkeborg Brugsforening er fornyet med et personligt Tillæg til 1. Medhjælperen og en Nedsættelse af det Beløb, der fradrages for Uddelerens Ydelse af Kost og Logi, hvilket jo ogsaa betyder Forbedring.

Med Helsingør Brugsforening er ligeledes opnaaet Overenskomst-Fornyelse, hvorved fastsattes følgende Lønninger:

	Lærlinge	Elever	Mandlige Medhj.
1. Aar ...	50 Kr.	75 Kr.	180 Kr.
2. » ...	70 »	85 »	210 »
3. » ...	85 »	95 »	235 »
4. » ...	110 »	— »	265 »

For kvindelige Medhjælpere gælder samme Satser som for mandlige ÷ 20 %.

Ligeledes er Overenskomsterne med Hovedstadens Brugsforening angaaende Kontor- og Butikspersonalet blevet fornyet. Pristalsregulerings-Bestemmelsen blev fjernet fra Overenskomsterne, og Lønningerne for de yngste af Medhjælperne afrundedes med et Par enkelte Undtagelser en Smule opad, medens Slutlønningerne for de ældre Medhjælpere forhøjedes, saaledes at mandlige Medhjælpere automatisk kan stige til 300 Kr. i Butikkerne og 315 Kr. paa Kontoret; for Butiksmedhjælperne gælder dog det, at der for disse findes en Del Avancementsstillinger (som Butiksledere), hvilket jo ikke er Tilfældet for Kontorets Vedkommende. — For de kvindelige Medhjælpere er Slutlønningerne 240 og 260 Kr. for henholdsvis Butik og Kontor.

Endelig er Overenskomsten med Randers Arbejderforening fornyet.Reguleringsbestemmelsen er udtaget af Overenskomsten, og Lønningerne for Medhjælperne er fastsat saaledes:

1. Aar....	190 Kr.	pr.	Maaned
2. »	210 »	»	»
3. »	235 »	»	»
4. »	265 »	»	»

Næstved Marks Brugsforening har tiltraadt et Tillæg til Overenskomsten, hvorved Bestemmelsen om Pristalsreguleringen ophæves, og med Arbejdernes Brugsforening, Vejle, og Dansk Soigneringss-, Toilet- og Sanitetsarbejderforbund er i Tilslutning til de bestaaende Overenskomster oprettet Tillæg indeholdende Lønsatser for kvindelige Medhjælpere.

Ny Lønsag er rejst overfor Sundby-Hvorup Kommune ved Aalborg, og den i Fjor rejste Lønsag overfor Nykøbing F. Kommune, som blev stillet i Bero 1 Aar mod et personligt Tillæg til vore Medlemmer, er nu taget op paany

Randers Kommunes Hjælpekasse har opsagt den hidtil gældende Lønaftale, idet man ikke længere har fuld Beskæftigelse til den af Lønaftalen omfattede Arbejdskraft.

Den internationale Faggruppe for Bankfunktionærer.

Delegeretmødet i Berlin 4. og 5. Marts 1931.

Bankfunktionærernes Internationale, der samledes i Berlin i Dagene 4. og 5. Marts d. A. blev en ny Bekræftelse af den ogsaa ved tidligere Lejligheder fremdragne Kendsgerning, at den honnette Ambition ikke beskytter en Stand mod Proletarisering — ikke engang indenfor de Omraader, hvor Principalerne holder den vedlige ved ustandselig at fortælle Funktionærerne, at de ikke kan ses under samme Synsvinkel som Lønarbejderne.

De Beretninger, der fra de forskellige Landes Organisationer blev afgivet paa Kongressen, var en Kæde af Skildringer af Løntryk og andre Forringelser af Arbejdsforholdene, som Bankernes Ledelser i alle Lande lod være den praktiske Udformning af deres funktionærvenlige Teorier.

Desværre gav Beretningerne ogsaa Vidnesbyrd om, at Funktionærerne i alt for ringe Grad havde kunnet yde Modstand mod nævnte Løntryk, dels fordi de endnu var for bundne af den gamle Fordom, at Bankfunktionærer er for fine til at staa sammen med de øvrige Medhjælpere i Kampen for bedre Kaar, og dels fordi de i nogle Lande eksisterende særlige Bankfunktionærforeninger i Reglen er for svage til at tilkæmpe sig virkelig Medbestemmelsesret.

For Skandinavien havde Delegeretmødet yderligere Interesse derved, at den svenske separate Bankorganisations Formand, Herr von Zeipel, mødte som Gæst og i sin Beretning meddelte, at nævnte Forening »havde tilkastet de svenske Bankers Ledelse Handsken«, men sidstnævnte havde ikke taget den op, og herefter skete der ikke mere, da man ikke vilde tænke paa Kamp og heller ikke paa Tilslutning til de øvrige Medhjælpere eller Arbejdere, ligesom Herr von Zeipel præciserede, at man med det uensartede Klientel ikke kunde tage Standpunkt i social og politiske Spørgsmaal.

Dette gav Anledning til en Forespørgsel til Herr von Zeipel gaaende ud paa, hvordan han da vilde forklare Forskellen paa hans Organisation og de saakaldte »gule« Foreninger, hvilken Forespørgsel Herr von Zeipel imidlertid kun besvarede med i en fornærmet Tone at paastaa, at det var en Insinuation.

— — —

Realiteterne blev der dog ikke rokket ved, og Kendsgerningerne viser fortsat, at kun i organisatorisk Tilslutning til de øvrige Medhjælperorganisationer har Bankfunktionærerne Mulighed for at naa frem til gode Løn- og Arbejdsvilkaar.

Gustav Pedersen.

Kursus paa Hindsgavl

Dansk Handels- og Kontormedhjælperforbund indbyder herved til Deltagelse i Kursus, der med nedenstaaende Program afholdes i Ugen 21.—27. Juni paa Hindsgavl Slot ved Fænøsund — 4 km fra Middelfart.

Dette Kursus er det andet i Rækken af Kursus for interesserede Medlemmer af Forbundet, og Hensigten med disse Kursus er at styrke Forstaaelsen og Kammeratskabet mellem de Medlemmer, der deltager i det praktiske Arbejde ude omkring i Afdelingerne og i Klubberne. Endvidere er Formaalet under ferielignende Former at forene det behagelige med det nyttige, saaledes at man ved Foredrag og efterfølgende Diskussioner kan behandle en Række faglige, administrative og sociale Spørgsmaal af Betydning for Medlemmerne.



Udsigt fra „Paradisbroen" over mod Fænø.

PROGRAM

Søndag den 21. Juni.

Henrejse — Indkvartering — Velkomstfest.

Mandag den 22. Juni.

Kl. 9 Foredrag: *Danmarks Handel og Industri i Tal.* Kontorchef i Statistisk Departement Einar Cohn.

Kl. 3 Foredrag: *Svensk Medhjælperbevægelses Principer og Resultater.* Formand for Svenska Handelsarbetareförbundet J. A. Lundgren, Malmö.

Tirsdag den 23. Juni.

Kl. 9 Foredrag: *Købmanden og hans Opgaver.* Docent rer. pol., Dr. Max Kjær-Hansen.

Kl. 12 Udflugt til Kolding. (Evt. Besøg paa F. D. B.s Virksomheder).

Onsdag den 24. Juni.

Kl. 9 Foredrag: *Vor Stilling til De samvirkende Fagforbund.* Sekretær i De samv. Fagforb. Knud V. Jensen.

Kl. 3 Foredrag: *Prisfaldet og den økonomiske Situation.* Fuldmægtig, cand. polit. Knud Korst.

Torsdag den 25. Juni.

Kl. 9 Foredrag: *Internationalt Medhjælperarbejde.* Forretningsfører Jens Johansen.

Eftermiddagen til fri Disposition.

Fredag den 26. Juni.

Kl. 9 Foredrag: *Forbundets faglige Arbejde.* Sekretær Viggo Pedersen.

Lørdag den 27. Juni.

Kl. 9 Foredrag: *Tillidsmændenes Opgaver.* Rejsesekretær Niels Jørgensen.

Afrejse om Eftermiddagen.

Hvem kan deltage.

Ved det i Fjor afholdte Kursus opfyldtes dette Formaal fuldt ud, og der var almindelig Enighed blandt Deltagerne om at fortsætte med disse Kursus, der adskiller et Stævne som dette fra de almindelige Kongresser og Generalforsamlinger derved, at Tankeudvekslingen og Samværet finder Sted under mere frie Former.

Der vil være Adgang til Deltagelse for ethvert interesseret Medlem af Forbundet, navnlig vil Kursuset have Betydning for de Kolleger, der staar fremme i Arbejdet som Medlemmer af Afdelingsbestyrelserne, Klubbestyrelserne eller deltager i Arbejdet som Agitatorer, Revisorer eller paa anden Maade.

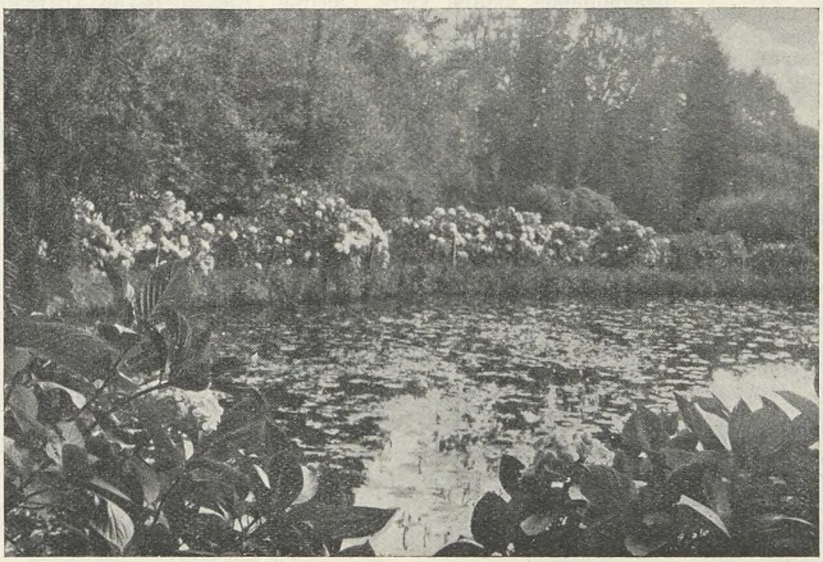

En af de gamle Fiskedamme i Hindsgavl Park.

Tilskud.

Ved Tilskud fra Forbundet har det været muligt at sætte Prisen saa lavt, at den ikke vil udgøre nogen Hindring for at deltage. Den vil med Ophold, Kost og Deltagelse i Foredragene ialt kun blive Kr. 30,00 for hele Ugen, og Ekstraudgifter i Form af Drikkepenge o. lign. forekommer ikke. Derudover har Forbundet besluttet at yde Tilskud bestaaende af halv Frirejse til hver Deltager, altsaa Jernbanebillet paa III Kl. den ene Vej.

I begrænset Omfang kan ogsaa Hustruer (men ikke Børn) deltage til en Pris af Kr. 40,00 og uden Tilskud til Rejsen.

Anmeldelser modtages af alle Afdelinger. Indtegning maa ske inden den 10. Juni.

Tegn Dem til dette Stævne.

Lukkeloven strandet i Landstinget.

LØRDAG den 25. April sluttede Rigsdagssamlingen uden at Landstingets Lukkelovsudvalg havde afgivet Betænkning, og dermed er Handelsministerens Forslag, der fremkom allerede i December Maaned, strandet — boret i Sænk af Venstre og Højre.

Det har længe været en officiel Hemmelighed, at disse Partier vendte »den kolde Skulder« til Forslaget, som det populært hedder. Venstre holdt stejlt paa Landmændenes Adgang til sen Handel Fredag og Lørdag, og Højre — ja, Højre vilde overhovedet intet, ikke saa meget som tiltræde 6-Lukningen i Sommerhalvaaret eller frafalde Retten til at lukke op den første Søndag i Maj og November.

Endnu engang, og saa eklatant som man kan forlange det, har disse Partier demonstreret deres »Kærlighed« til Handels- og Kontormedhjælperne. Endnu engang har man vist, at man ikke giver en Bønne for Medhjælpernes Interesser, og at det kun er op imod Valgdagene, at man har Øje for disses Eksistens.

Naturligvis kan disse Partier med fuld Ret pege paa, at man ikke af dem kan forlange Hensyntagen, naar Medhjælperne ikke selv har saa stor Interesse for deres egne Sager, at de slutter op omkring Organisationen, der kæmper for Gennemførelsen af disse. Men selv om det er rigtigt, saa maa dog disse Partier — eller i hvert Fald Højre — ogsaa erkende, at det er Rigsdagens Opgave at tage saglige Hensyn, og alle saglige Hensyn talte i denne Sag for Lovens Gennemførelse.

Sagens Udfald er en Sejr for Højres Ordfører, Landstingsmand, Købmand Axel B. Lange, der altid har været en fanatisk Modstander af vor Organisation og Medhjælpernes Reformkrav. Men mon det ikke alligevel er en Pyrrhussejr, Herr Landstingsmand; thi Kravet om en moderne Revision af Lukkeloven er et saa vitalt Krav for Medhjælperne, og naar saa dybt ind ogsaa i Principalernes Rækker, at Højrepartiets Stilling til Sagen vil blive et saarbart Sted ved Partiets fremtidige Bejlen til disse Kredse.

Vi lægger ikke Skjul paa, at det er med den største Skuffelse, vi erfarer Lukkelovsforslagets Skæbne, og Tusinder af Medhjælpere og Principaler, der havde sat deres Haab til nu at faa den gamle, forældede Lov afløst af en mere tidssvarende, vil føle den samme Skuffelse.

Imidlertid agter vi ikke at opgive Kampen. Skuffelsen skal tværtimod bevirke, at Sagen paany føres frem, at der om muligt skal blive sat endnu mere Energi ind paa dens Gennemførelse, og vi opfordrer derfor Afdelingerne til paa deres kommende Generalforsamlinger at føre Sagen frem til Drøftelse og til at tage Arbejdet op for en fornyet Agitation blandt de uorganiserede Kolleger for at faa disse til ved deres Tilslutning til Organisationen at støtte Kravet om Forslagets Genoptagelse til Efteraaret.

Alle Kræfter maa nu bringes i Anvendelse, alle Sejl sættes til for at styrke Grundlaget for den kommende Kamp for Lukkelovens Revision.

Og lad os saa ikke, naar Parterne atter bejler til Medhjælpernes Gunst og Stemmer, glemme hvem det var, der svigtede vore Interesser og sparkede vore Krav over Ende. Som Ditmarskerne i sin Tid raabte: Var dig Garde, nu kommer Bonden, saaledes skal vi vide at sige: Var dig Landsting, nu kommer Medhjælperne.

Unge Handelsmænds Anbringelse i Udlandet.

DET paa Initiativ af Foreningen til unge Handelsmænds Uddannelse nedsatte Udvalg til Fremme af unge Handelsmænds Uddannelse i Udlandet har faaet følgende Sammensætning: Handelsministeriet er repræsenteret ved Departementschef J. Dalhoff, Udenrigsministeriet ved Legationsraad C. F. Haxthausen, Grosserer-Societetets Komité og den danske Afdeling af det internationale Handelskammer ved Grosserer K. L. E. Jensen og Grosserer Johan G. Rohde, den danske Afdeling af det internationale Selskab til Handelsundervisningens Fremme ved Direktør Marius Vibæk, Assurandør-Societetet ved Direktør Max Nielsen, Dansk Dampskibsrederiforening ved Axel Kampen, Handels- og Kontoristforeningen ved Grosserer Cornelius Petersen, Rotary Klubben ved Fabrikant Jørgen Hempel, Industriraadet ved Direktør Valdemar Jacobsen, Provinshandelskammeret ved Konsul H. Palsøe, Nakskov, og Dansk Handels- og Kontormedhjælperforbund ved Forretningsfører Jens Johansen.

Udvalget begynder snarest sit Arbejde.

Tysk Forsendelsesforretning.

En Fare for danske Medhjælpere.

VI er i Besiddelse af et stort illustreret Katalog fra Firmaet F. W. Grünfeld, Berlin, der tilbyder Foraars- og Sommernyheder i Dame- og Herrekonfektion samt Duge, Tæpper, Gardiner m. m. Firmaet modtager efter sit Katalog Bestillinger paa Kjoler, Frakker, Sportstøj m. m. og tilbyder at levere dette porto- og toldfrit ved Bestilling paa mindst 20 Kr., ligesom man er villig til at ombytte og tilbagetage Varer, som ikke er efter Ønske.

Vi henleder Opmærksomheden paa dette Forhold, der indeholder en betydelig Fare for danske Medhjælpere indenfor Manufaktur- og Konfektionsbranchen. Bliver Køb hos saadanne Forsendelsesforretninger almindeligt, vil det selvsagt betyde Nedgang i de danske Firmaers Omsætning og dermed Afskedigelse af Personalet. Selv om man derfor eventuelt vil kunne købe en Kjole eller et Tæppe 1 à 2 Kroner billigere, maa man erindre, at man derved løber den Fare at gøre danske Medhjælpere brødløse.

Forældre — pas paa!

LÆRLINGELOVEN tilsigter som bekendt at yde de unge Lærlinge Beskyttelse under Læretiden og at tilsikre dem en forsvarlig Uddannelse i deres Fag. Imidlertid søges Loven paa alle mulige Maader omgaaet, og der er desværre, for de der tilstræber noget saadant, tilstrækkelige Huller i Loven til at komme udenom deres Forpligtelser.

Det er navnlig paa Spørgsmaalet om Specialarbejde, at Bestemmelsen om Lærlingeforholdet omgaas, og derfor bør enhver, der sætter sine Børn i Lære, være opmærksom paa, at der straks oprettes Lærekontrakt, saaledes at der ikke senere skal opstaa Strid om, hvorvidt Lærlingen virkelig er antaget som Lærling eller blot som Specialarbejder, i hvilket Tilfælde Vedkommende ikke har noget som helst Krav paa Uddannelse.

Vi har tidligere gjort opmærksom paa disse Forhold, men finder Anledning til paany at fremhæve dem i Anledning af en Lærlingesag, der er opstaaet med A/S A. Fonnesbech i København, der havde antaget en ung Dame i Forretningen, uden at det udtrykkelig var fastsat, at den paagældende skulde være Lærling. Eleven havde tiltraadt Pladsen den 1. Oktober 1929 i Henhold til Ansættelseskontrakten 16. September s. A. for en maanedlig Gage af 38 Kr. Den første Maaned skulde regnes for en Prøvetid, og det var bestemt, at Læretiden ved speciel Oprettelse af Lærekontrakt var 3 Aar til de til enhver Tid gældende Lønsatser. Endvidere var det fastsat, at hun var pligtig til at arbejde i den Afdeling, hvor det forlangtes, og i det hele følge de i Reglementet foreskrevne Anordninger, medens det i Kontrakten ikke blev angivet, hvilken Art af Arbejde hun skulde udføre.

I den første Tid blev hun anvendt som Samler og Medhjælper, men allerede efter ca. 1 Maaneds Forløb blev hun overflyttet til Bogholderiet, hvor hun siden har været beskæftiget, dels ved Sortering af Kartotekkort og dels Udbringelse af Kasser mellem Bogholderiet og forskellige Afdelinger. I Slutningen af Februar 1930 ønskede man at oprette Lærekontrakt med Eleven, men Kontrakten blev ikke underskrevet af Elevens Fader, der begærede nedsat en Voldgift og besværede sig over, at Lærekontrakten ikke gav hans Datter Anciennitet fra Antagelsen, men først fra 1. Marts 1930, uanset at hendes Løn i det første Aar vedblivende var 38 Kr. pr. Maaned, og at hendes Arbejde ogsaa efter Udfærdigelsen af Lærekontrakten forblev det samme som hidtil.

Firmaet anførte heroverfor, at det i Almindelighed ikke oprettede Lærekontrakt straks, men først, naar det viste sig, at den paagældende fandtes egnet, og denne Afgørelse træffes i Almindelighed først efter et Aars Tjeneste hos Firmaet.

I Voldgiftsretten enedes man om at afæske Ministeriet en Afgørelse over Forholdet, og Ministeriet har derefter brevvekslet med Arbejdsdirektoratet og med sin Konsulent for Handelen, der har udtalt, at det Arbejde, hvormed den paagældende efter det oplyste har været beskæftiget, maa betragtes som værende af en saadan Beskaffenhed, at der ikke kan antages at have foreligget en Oplæring i et Fag, idet Arbejdet nærmest har haft Karakteren af tilfældigt Specialarbejde.

Ministeriet har paa Grundlag af denne Erklæring udtalt, at det omhandlede Forhold derfor maatte antages at falde udenfor Lærlingelovens Bestemmelser, men har samtidig anmodet Direktoratet om at henstille til Firmaet, at dette fremtidig ved Antagelse af unge Mennesker benytter Kontraktblanketter, hvoraf det tydelig fremgaar, at de paagældende er antaget til Udførelse af Specialarbejde.

For de Forældre, der ikke er inde i Lærlingelovens Mysterier, kan det selvsagt være vanskeligt ved Anbringelse af deres Børn i et Firma at være fuldstændig klar over, at der her kan være Tale om at skelne imellem et Elevforhold og et Specialarbejde, idet de som Regel mener, at der ved Ansættelsen bestaar et Lærlingeforhold, og at deres Børn derfor er i god Vej, medens det maaske senere som i dette Tilfælde viser sig, at Firmaet ikke ser paa Sagen med samme Øjne.

En Ændring af Loven paa dette Punkt forekommer os paakrævet, men indtil dette kan ske, opfordrer vi alle Forældre til at være opmærksom paa Forholdet, naar de søger deres Børn anbragt ved Handelen, ligesom vi opfordrer dem til at indhent Oplysninger om Forholdet hos Organisationen, der altid er til Raadighed med Raad og Vejledning i saadanne Sager.

Hold **Week-end** paa

BORSHØJGAARD

Pris **Kr. 8,00.** Alt iberegnet

(Fra Lørdag Eftermiddag til Søndag Aften).

Benyt Dobbeltbilletter Kr. 5,40 Tur-Retur.

Indtegning paa Kontoret, Telf. 13 336.

Conto pro diversi.

SVENSKA HANDELSARBETAREFÖRBUNDET

har sendt os Indbydelse til at deltage i Forbundets Kongres, der afholdes i Malmø i Dagene 1.—6. Juni i Forbindelse med Festligholdelse af Forbundets 25-Aars Jubilæum.

Forbundets Stiftelsesdag er egentlig den 15. April 1906, og Jubilæumsdagen er saaledes nu passeret, men da Svenska Handelsarbetareförbundet selv først fejrer Begivenheden den 6. Juni, skal vi her nøjes med at gratulere og opsætte en nærmere Omtale til næste Nummer af Bladet.

FORMANDSSKIFTE I DANSK TEXTIL UNIONS PRINCIPAL AFDELING.

D. T. U. P. A. har paa sin Foraarsgeneralforsamling nyvalgt Købmand Aage Møller, Roskilde, til Formand i Stedet for Manufakturhandler L. Westerby, der ønsker at trække sig tilbage efter flere Aars Formandsskab.

KVINDER I STEDET FOR MÆND.

Engageringskontoret for Handel og Industri nævner i sin Aarsberetning, at de store Firmaer allerede i Fjor i April Maaned begyndte at imødegaa de daarlige Tider ved at nedsætte deres Gagebudget, dels ved Afskedigelse, dels ved Ombytning af Arbejdskraft bl. a. ved Antagelse af Elever. Dette har bl. a. ført til det Forhold, at Efterspørgslen efter unge Kontordamer er steget stærkt, hvilket er gaaet ud over den mandlige udlærte Arbejdskraft, der i Almindelighed er den dyreste og saaledes mest udsat ved Personaleindskrænkning.

Det er interessant at konstatere, at Engageringskontoret for Handel og Industri, som Principalerne er Medstiftere af, igennem denne Beretning konstaterer, hvad vi Gang paa Gang har paatalt og derved netop understreger Betydningen for Medhjælperne af at være faglig organiseret og forsikret mod Arbejdsløshed.

ARBEJDERNES OPLYSNINGSFORBUNDS SOMMERPLANER.

Arbejdernes Oplysningsforbund har udsendt sit Program for de Kursus, Forbundet arrangerer i Sommer. Vi nævner, at der arrangeres et Studielederkursus paa Roskilde Høj-

Arbejdsløsheden i forskellige Lande og Foranstaltningerne derimod.

(Fortsat).

Belgien.

Paa Grund af Tegn paa en sig nærmende Depression havde de faglige Organisationer i Belgien ved Kongresser i August 1930 under Overvejelse Forslag om Love til Mildnelse af eventuel Arbejdsløshed.

Paa Fagforeningskongressen i Bryssel den 2.—4. August rettedes Kritik mod, at Tilskudet for 1930 til Central-Arbejdsløshedsfonden nedsattes til 10 Mill. Francs, og endvidere rettedes Henvendelse til Regeringen samt til lokale og provinsielle Myndigheder om at vedtage Foranstaltninger til Bevilling af yderligere Tilskud til Fonden saavel som til lokale Fonds.

Endvidere vedtoges en Resolution, i hvilken man indtrængende opfordrede til Vedtagelse af et i Repræsentantkammeret fremlagt Lovforslag om Kommunernes Tilslutning til Central-Arbejdsløshedsfonden, Paabegyndelse af Nødhjælpsarbejder af almennyttig Karakter, streng Kontrol med Overholdelsen af 8 Timers-Arbejdsdagen, samt Afslag paa alle Ansøgninger om Undtagelse for Overtidsarbejde.

Kongressen krævede ogsaa strengt Tilsyn med Arbejdsmarkedet og med Anvendelsen af udenlandsk Arbejdskraft.

Ledelsen af de kristelige Fagforeningers Sammenslutning vedtog den 5. August en Resolution, i hvilken krævedes Foranstaltninger af forskellig Art, deriblandt Vedtagelse af det føromtalte Lovforslag, Forkortelse af Ventetiden indenfor Arbejdsløshedskasserne, Ændring af Bestemmelserne om Kvalifikationerne for at oppebære Arbejdsløshedsunderstøttelse, mindre streng Tillæmpning af Bestemmelserne om Understøttelsesperiodens Forlængelse, Forbud mod Indvandring samt Forhøjelse af Arbejdsløshedsunderstøttelsen og Forlængelse af Understøttelsesperioden, hvad enten Understøttelsen udbetales fra Arbejdsløshedskasserne eller fra Centralfonden. Hertil kræves, at Staten bevilgede forøgede Bidrag af Centralfonden og Arbejdsløshedskasserne, medens der ikke burde foretages nogen Forhøjelse angaaende Forsikringens Afgifter.

I den belgiske Presse er senere meddelt, at Arbejdsministeriet med Hensyn til Mulighederne af forøget Arbejdsløshed besluttede fra den 3. November 1930 at nedsætte Karenstiden for Medlemmer af Arbejdsløshedsforsikringskasser fra 1 Aar til 6 Maaneder. I den gamle Forordning af 18. Februar 1924 foreskrives, at for at modtage Understøttelse fra en godkendt Kasse skal man have været registreret Medlem af Kassen i mindst et Aar og have betalt lovmæssige Afgifter i samme Tid.

Schweiz.

I en Rapport vedrørende Arbejdsløsheden i 3. Kvartal 1930, som den schweiziske Forbundsregering har oversendt til Det internationale Arbejdsbureau i Lighed med Forskrifterne i Washingtonkonventionen om Arbejdsløsheden, meddeles indgaaende Oplysninger om Stillingen paa Arbejdsmarkedet i Schweiz og om de forskellige Foranstaltninger, som Forbunds- og Kantonalmyndigheder i de sidste Maaneder har vedtaget til Arbejdsløshedens Bekæmpelse.

Fra disse Opgivender kan meddeles, at Arbejdsmarkedet i Schweiz i de sidste Maaneder udviser en mærkbar Nedgang. De periodiske Rapporter om Arbejdsløsheden blandt Medlemmer af Arbejdsløshedskasser viser, at ved Slutningen af

skole fra 14.—20. Juni, et kommunalt Kursus for bykommunale Tillidsmænd, ligeledes paa Roskilde Højskole fra 21. —27. Juni, et kommunalt Kursus for landkommunale Tillidsmænd paa Esbjerg Arbejderhøjskole 28. Juni—4. Juli, et Kursus i Fagforeningskundskab paa Esbjerg Arbejderhøjskole fra 5.—11. Juli samt et kooperativt Sommerstævne paa Hindsgavl 16.—22. August.

Nærmere Oplysninger samt Program erholdes ved Henvendelse til Arbejdernes Oplysningsforbund, Rosenørns Allé 12, København V.

KORRESPONDANCE MED TYSKE KOLLEGER.

Fra Zentralverband der Angestellten i Berlin har vi modtaget en Opfordring til unge danske Kolleger, der kunde ønske at korrespondere med unge tyske Medhjælpere, om at opgive deres Adresse til Forbundet. Korrespondancen ønskes helst ført paa Tysk. — Medlemmer, der kunde have Lyst til at føre en saadan Korrespondance, som kan have Betydning baade for Udviklingen af deres Sprogkundskaber og Kendskab til tyske Forhold, bedes tilskrive Zentralverband der Angestellten, Oranienstrasse 40-41, Berlin S. O. 36 med Angivelse af Mærket: Bir/Schöb. 15.—4.—31.

Fra Afdelingerne.

Meddelelser fra Afdelingerne, der ønskes optaget under denne Rubrik, maa være Redaktionen i Hænde senest 10 Dage, før Bladet skal udkomme.

Aabenraa. Afdelingen afholdt sin aarlige Generalforsamling den 10. April paa Hotel »Royal«. Formanden Georg V. Petersen afgik som Formand, og blev der i hans Sted valgt Jens A. Jørgensen; Kassereren blev genvalgt, og den nye Bestyrelse kom til at bestaa som følgende: Formand Jens A. Jørgensen, Nygade 21, Kasserer Knud Lauridsen, Søndergade 17, samt som Bestyrelsesmedlemmer: Jesper Lorenzen, Hermann Jacobsen og Georg V. Petersen. Til Revisor valgtes Thomas Toft.

Helsingør. Halvaarlig Generalforsamling afholdtes paa Hotel »Halberg« Mandag den 13. April.

Den konstituerede Formand Harald Pedersen aabnede den godt besøgte Generalforsamling. Til Dirigent valgtes G. Lindstrøm, der straks gav Ordet til Harald Pedersen. Denne beklagede først og fremmest vor Formand I. Lundorffs Sygdomstilfælde, der havde hindret ham i at varetage sine Pligter som Formand længere og af samme Grund havde frabedt sig Genvalg. Harald Pedersen takkede I. Lundorff for hans udmærkede Indsats i den forløbne Tid. Aflagde derefter udførlig Beretning for Vinterhalvaaret, hvori omtaltes Overenskomsten med Dansk Textilunion og flere andre, samt Lukkeloven, Radiodiskussionen, Kommunefunktionærernes nystiftede Klub med Pantefoged Thomsen som Formand, Afdelingens Medlemsantal, Organisering af Arbejdernes Børn, Lockoutsituationen, Arbejdstidskonventionen og meget mere. Beretningen godkendtes enstemmigt. Kassereren, Thyra Larsen, oplæste begge Regnskaberne, som enstemmigt godkendtes. Afdelingens Kassebeholdning pr. 1. April udviste Kr. 1916,35.

Ved de derefter foretagne Valg nyvalgtes med Akklamation Bestyrer G. Lindstrøm som Formand. Kassereren, Thyra Larsen, genvalgtes. Ernst Rasmussen og Agda Hansen genvalgtes. I. Lundorff nyvalgtes til Bestyrelsen i Stedet for G. Lindstrøm. Til Suppleanter genvalgtes Karen Jensen-Petersen, Zappe og Frantz Mogensen. Revisorerne, Laura Larsen og Frantz Mogensen, genvalgtes. Suppleanter for Revisorerne, Margrete Christian en og Sigurd Andersen, genvalgtes ogsaa.

Under Eventuelt diskuteredes ivrigt Agitationen i dens Helhed. Vort Medlem, Hans Thomsen, udbragte et Leve for den afgaaende Formand, I. Lundorff. Generalforsamlingen sluttede med fælles Kaffebord, hvor der herskede en munter Stemning. Sekretæren.

Langeland. Foreningens 18-aarige Stiftelsesfest, der afholdtes paa Hotel »Langeland«, havde samlet stor Tilslutning. Salen var festligt pyntet, og ved det festligt smykkede Kaffebord, hvor Formanden i grove Træk ridsede Afdelingens Historie op, var Stemningen god. Efter at have sunget en i Dagens Anledning forfattet Sang, sluttede Kaffebordet med et leve Dansk Handels- og Kontormedhjælperforbund, hvorpaa Dansen fortsattes et Par Timer.

Aage Petersen, Sekretær.

Randers. Ordinær halvaarlig Generalforsamling afholdtes 22. April paa »Jylland«. Kæmner N. Nielsen, Vorup, valgtes til Dirigent.

Formanden aflagde Beretning og omtalte herunder de Forhandlinger, der har været ført med Randers Kommune, Randers Arbejderforening, samt redegjorde for Forbundets Forhandlinger med F. D. B., omtalte det afholdte Skilteskrivningskursus samt redegjorde for Forhandlingerne, der har været ført med Forsamlingsbygningen »Jylland«s Bestyrelse. Aflagde Beretning for Agitationen, der har givet et for Afdelingen og Forbundet godt Resultat.

Folmer Nonboe forespurgte, om Bestyrelsen havde foretaget Skridt overfor Kirkegaardsudvalget, der gennem Bladene søgte en Kontordame til en latterlig lille Betaling. Formanden oplyste, at han havde rettet Henvendelse til Udvalget, og at der ved Ansættelse af Medhjælperen vilde blive lønnet efter den med Randers Kommune gældende Overenskomst.

Els. Nielsen bragte Bestyrelsen og Agitationsudvalget en Tak for udført Agitationsarbejde. Beretningen godkendtes enstemmigt.

Afdelingens Regnskab fremlagdes, det balancerede med Kr. 5194,12 og udviste en Kassebeholdning paa Kr. 1999,12. I Kontingent til Forbundet er indsendt Kr. 3911,50. Til Arbejdsløshedskassen er indgaaet i Kontingent Kr. 5692,00 og udbetalt i Understøttelse Kr. 6632,30. Regnskabet godkendtes enstemmigt. Medlemsantallet pr. 1. April er 474, en Fremgang i Halvaaret paa 71.

Til Bestyrelsen genvalgtes Chr. Ahrenkiel og nyvalgtes Kaj Nielsen og Svend Christensen Smed. Revisorerne Johs. Kjeldsen og Karl Møller genvalgt. Formanden bragte de afgaaende Bestyrelsesmedlemmer N. M. Sørensen og Jens Røgen en Tak for godt Samarbejde. 4692.

Slagelse. Ordinær halvaarlig Generalforsamling afholdes Mandag den 4. Maj i Café »Fyrtaarnet« Kl. 19½. Indgang gennem Porten.

R. J.

Med dette Nummer medfølger som Tillæg et Prospekt for Feriehjemmet »Borshøjgaard«.

August var 2,3 % af Arbejdsløshedskassernes Medlemmer helt arbejdsløse og 7,9 % delvis arbejdsløse. Imidlertid synes Forøgelsen i Arbejdsløsheden hovedsagelig at være begrænset til Eksportindustrierne, medens Arbejdsmarkedet i Almindelighed viser en relativ stabil Tendens, hvilket ogsaa bestyrkes derved, at Antallet af Opholdstilladelse for Udlændinges Indflytning og Bosættelse i første Kvartal af 1930 gik op til over 63,000.

Ser man nærmere til, hvilke Industrier, der har de vanskeligste Kaar, da er det visse Eksportindustrier, saasom Textilindustrien og særlig Fabrikationen af Silkebaand og Ure. Indenfor Urfabrikationen viser Statistiken fra Slutningen af August 8,6 % helt arbejdsløse forsikrede samt ikke mindre end 38,5 % delvis arbejdsløse. Hovedaarsagen til denne ekstraordinære Arbejdsløshed opgives at være den nye Toldlov i U. S. A., noget som ogsaa paa en vis Maade bestyrkes af Handelsstatistiken. Eksporten af Ure i Aarets første Maaneder viser saaledes en Nedgang paa omkring 20 % i Værdi.

Hertil er ogsaa at bemærke, at Eksporten i April—Maj Maaneder i Aar viser en tilfældig Stigning ved Udsigten til højere Told. I schweiziske Arbejdsgiverforeningers Organ bemærkes, at det ikke saa meget er Toldsatsernes Højde i og for sig, som hindrer Eksporten, men snarere den strengere Kontrol med Overholdelsen af Toldlovens Bestemmelser.

Nedgangen i Eksporten har foranlediget, at visse Foretagender har taget under Overvejelse en Overflytning af Virksomheden til U. S. A. eller i det mindste Anlæggelse af Datterforetagender dersteds. Der udtales imidlertid Tvivl om Nytten af en saadan Foranstaltning med Hensyn til, at den schweiziske Urfabrikation i Modsætning til f. Eks. Chokolade- og Skoindustrien, har en eksklusiv national Karakter. Den Urfabrikation, som forekommer i andre Lande, saasom i Frankrig, Tyskland, Japan og ligeledes i U. S. A. foregaar ikke efter schweiziske Metoder og omfatter ikke samme Slags Ure som Fabrikationen i Schweiz.

I den sidste Tid har to Kantoner indført obligatorisk Arbejdsløshedsforsikring. I Basel er der saaledes ved Lov af 15. Oktober 1930 oprettet en obligatorisk Forsikring, til hvilken det Offentlige, Arbejdsgiverne og Arbejderne leverer Bidrag og som med sædvanlige Undtagelser, Sæsonarbejdere, Lærlinge, i offentlig Tjeneste ansatte m. fl., omfatter alle Arbejdere mellem 16 og 65 Aar. I Kantonen Geneve er en Lov om obligatorisk Arbejdsløshedsforsikring antaget af de lovgivende Myndigheder. Lovens Ikrafttræden er afhængig af Folkeafstemning.

Herved forhøjes Antallet af Kantoner med obligatorisk Arbejdsløshedsforsikring til 9, medens Arbejdsløshedsforsikring af obligatorisk eller anden Karakter forefindes i 23 af samtlige 25 Kantoner.

Polen.

I den polske Presse er der i Begyndelsen af September offentliggjort Oplysninger om Arbejdstilgangen ved Fabriker, tilhørende det polske Textilforbund i Lodz.

Af 167 Fabriker med 14,758 Arbejdere har 34 med 3,176 Arbejdere indført Arbejde paa kort Tid, vekslende mellem 3 og 5 Dage i Ugen. Desuden havde 19 Fabriker helt og holdent nedlagt Driften, saa at Antallet af Arbejdsløse steg til 6,742. Selv om der findes Tegn paa, at man allerede er kommet over den værste Tid, er den polske Regering ivrigt beskæftiget med Foranstaltninger til Situationens Ophjælpning og indførte for en Tid siden Hjælpeforanstaltninger i Form af Tilbagebetaling af saadanne Toldafgifter, som polske Væverivarer er beheftet med ved Indførsel til andre Lande.

(Fortsættes).

KOMMUNAL KONTORMEDHJÆLPER TIDENDE

Nr. 5. Redigeret af Alfr. Jensen, Aarhus. 1931.

Negativ Fagpolitik.

FOR den, der har Lejlighed til at følge Kommunalt Tjenestemandsforbunds Virksomhed, er det iøjnefaldende, at en stor Del af dette Forbunds Opgaver bestaar i at anlægge Retssager og støtte saadanne mod Kommunerne. Af Beretningerne fra Tjenestemandsforbundets Repræsentantskabs- og Hovedbestyrelsesmøder optages den Del heraf, som omhandler det »faglige Arbejde«, i betydelig Grad af Sagsanlæg for enkelte Medlemmer mod de respektive Kommuner. Og Forbundet meddeler i sit Blad, at denne Gren af dets Virksomhed er i Stigning og vil kunne forvente Forbundets Støtte.

Det er troligt nok, at Tjenestemandsforbundet her vil kunne faa en rig Arbejdsmark — indtil videre. Procesmagere findes i alle Lejre, og at en Tjenestemand, der af en eller anden Grund mener sig forurettet, fristes til at prøve den juridiske Vej, er forstaaeligt — særlig, naar andre paatager sig den økonomiske Risiko ved Sagsanlægget.

Om »Standen« høster nogen Fordel ved disse Processer, er imidlertid et stort Spørgsmaal. I de Tilfælde, hvor Tjenestemanden eller Forbundet taber Sagen, kan det naturligvis kun skade Standen. Men ogsaa, naar Sagen vindes (hvor ofte dette er Tilfældet, savnes der forøvrigt Oplysning om) er Fordelen problematisk. Som oftest drejer det sig om isolerede Tilfælde, som ikke har Betydning for Tjenestemændene i Almindelighed, og saafremt Sagen iøvrigt har nogen Betydning, er det sandsynligt, at den paagældende Kommune ved Ændring af Regulativet skaber et nyt Retsgrundlag for fremtidige Tilfælde. Men ikke alene i disse enkelte Tilfælde vil Kommunerne tage deres Forholdsregler. Saafremt den juridiske Vej bliver den almindeligt benyttede, vil det ikke vare længe, førend Kommunerne overhovedet ikke udarbejder noget Løn- eller Pensionsregulativ uden juridisk Bistand og uden saa mange Forbehold og saa faa Garantier, at den »faste Ansættelse« bliver et endnu mere luftigt Begreb, end det allerede er.

Det er naturligvis ret behageligt for en Organisations Ledelse at lade en Sagfører udføre det »faglige Arbejde«, men vi vægrer os alligevel ved at tro, at det er Magelighedshensyn, der dikterer Tjenestemandsforbundets Arbejdsmetode. Snarere er det vel et Tegn paa, at dette Forbunds Forhandlingsret bliver mere og mere begrænset, og at det for ikke at sulte ihjel maa søge nye Arbejdsfelter.

For Tjenestemændene i Kommunerne vil en saadan Fagpolitik imidlertid give Bagslag, og den eneste Stand, der vil høste nogen Fordel heraf, bliver da — Sagførerstanden.

Pensionsregler i andre Lande.

I disse Dage, hvor Pensionsbestemmelserne for en stor Del af Landets Tjenestemænd, baade i Statens og Kommunernes Tjeneste, er til Behandling, har det sin særlige Interesse at vide, hvorledes andre Landes Pensionsordninger er.

Dansk Post- og Telegraftidende har fremskaffet følgende Oversigt herover:

Belgien. Retten til Pension i Tilfælde af Uarbejdsdygtighed begynder efter 15 Aars Tjeneste og er baseret paa en Udregning efter en Skala, der er stigende med $^1/_{50}$ eller $^1/_{60}$ af Aarsgagen for hvert følgende Aars Tjeneste.

Pensionsbidraget udgør 4 % af Lønnen.

Østrig. Pensionsretten begynder efter 10 Aars Tjeneste, og Pensionen udgør da 40 % af Grundlønnen, stigende med 2,4 % aarlig. Retten til at blive pensioneret, naar der ikke er Tale om Uarbejdsdygtighed, indtræder efter 35 Aars Tjeneste eller med det fyldte 60. Aar. Pensionsbidraget er 3,2 %.

Frankrig. Pensionsretten indtræder efter 15 Aars Tjeneste. Minimumspensionen er 50 % af sidste Aars Løn; i visse Tilfælde af lave Lønninger er Tallet fastsat til 60 %. For hvert Aar over det 30. forøges Pensionen med $^1/_{60}$. Pensionsbidraget er 6 %.

Holland. Pensionsretten begynder efter 7 Aars Tjeneste. Pensionen udgør 2 % for hvert Aars Tjeneste, med mindst 30 % af sidste Aars Gage. Maximum er 70 % og opnaas efter 35 Aars Tjeneste. Retten til at afgaa med Pension, hvor der ikke foreligger Tilfælde af Uarbejdsdygtighed, er betinget af 65 Aars Levealder. Bidraget er 3 % (5,5 % for Enke- og Børnepension).

Schweitz. Pensionsretten begynder efter 5 Aars Tjeneste og er det 1. Aar 15 %; 2. Aar 20 %; 3. Aar 30 %; 5. Aar 35 % og 6. Aar 36 %; og for hvert yderligere Aar forøges den med 1, 1,5 eller 2 %, saaledes at den efter 20 Aars Tjeneste udgør 52,5 %; efter 30 Aar 70 % af sidste Aars Gage. Maximumspensionen er saaledes 70 % efter 30 Aars Tjeneste. Afgang er obligatorisk efter 50 Aars Tjeneste eller med det fyldte 70. Aar. Bidraget er 5 %.

Tjekoslovakiet. Pensionsordningen som i Østrig. Pensionsbidraget er 8 %.

Italien. Pensionsretten indtræder efter 20 Aars Tjeneste og udgør $^1/_{40}$ af mindst 4000 Lire og forøges med $^1/_{60}$ for hvert følgende Tjenesteaar. Maximum naas med det 40. Tjenesteaar. Afgangen er obligatorisk efter 40 Aars Tjeneste eller med det fyldte 65. Aar. Bidraget er 6 %.

I mange Lande gives betydelige Forøgelser til Pensionen, naar Uarbejdsdygtigheden er foraarsaget ved Ulykkestilfælde under Tjenestens Udførelse. (I Østrig f. Eks. lægges der 10 Aar til den normale Pensionsalder). I de fleste Lande er der særlige Pensioner for Enker og Børn. Ovennævnte Pensionsbidrag dækker undtagen for Hollands Vedkommende alle Slags Pensioner af den Art.

Følgende Eksempler viser Enke- og Børnepensionsordningen i nogle Lande:

Belgien. Enken faar 20 % af Mandens sidste Aarsgage og 1 % for hvert Aar udover 10 Tjenesteaar. For hvert Barn yderligere 2 %. 1 Forældreløs faar 12—15 % af Faderens sidste Aarsløn, 2 Forældreløse 16—20 %; 3 eller flere faar 25 % — saafremt Pensionsbidraget mindst er betalt gennem 10 Aar. Børnepensionen ophører med Barnets fyldte 18. Aar.

Østrig. Enken faa 50 % af Mandens eventuelle Egenpension og for hvert Barn en Femtedel af denne Pension, dog aldrig mere end Mandens fulde Egenpension. Hvor Forældreløs modtager Halvdelen af Moderens eventuelle Pension.

Børnepensionen ophører med Barnets fyldte 21. Aar.

Frankrig. Enken faar Halvdelen af Mandens Egenpension, og hvert Barn eller Forældreløs faar 10 % af denne Pension. Enke og Børn kan tilsammen kun modtage 100 % af Mandens Egenpension.

Schweitz. Enken modtager fra 25 til 35 % af Mandens sidste Aarsgage. Hvert Barn faar 10 %, stigende til Maximum 30 % for alle Børn. Forældreløse faar 20 % af Faderens Egenpension.

Købstadforeningens Repræsentantskabsmøde.

(Fortsat).

Efter at Formanden havde aflagt Beretning for Foreningens Virksomhed i det forløbne Aar, indledede Folketingsmand Knud Hansen, Kolding, en Forhandling om Ændring af Reglerne for Statens Politiskole, saaledes at denne ændres

til at være en Politihøjskole, hvortil unge Personer ogsaa udenfor Politikorpsene har Adgang. Efter nogle Oplysninger af Borgmester Jensen-Stevns, Storehedinge, om de fornylig med Justitsministeriet førte Forhandlinger om Politiskolens Ordning, toges Forslaget fra Kolding tilbage.

Borgmester H. Chr. Petersen, Odense, stillede Forslag om en Henvendelse til Regeringen om, at Spørgsmaalet om en udvidet Anvendelse af Politikassernes Midler tages op til Behandling med det Formaal at aflaste Kommunerne for en Del af Politiudgifterne, hvilket vedtoges.

Efter Forslag af Borgmester H. P. Jensen, Nykøbing F., vedtoges det at optage Forhandling med Indenrigsministeriet og Statistisk Departement angaaende den 5-aarige Folketælling, idet det maatte anses for overflødigt at bibeholde den foreløbige Optælling og Udfyldning af »Købstadlisten«. Det samme gjaldt et Forslag om, at der af Amtsstuerne kræves vedlagt Specifikation over Forlystelsesafgifterne ved de kvartaarlige Indbetalinger til Kommunerne.

Paa Hjørring Byraads Vegne stillede Brandkasserer A. Andreasen Forslag om, at Stempelloven søges ændret saaledes, at Kommunerne fritages for Stempelafgift for Dokumenter, der angaar kommunale Tjenestesager.

Efter Forslag fra Vejle og Grenaa vedtoges en Resolution, der indeholdt en Opfordring til Undervisningsministeriet om at foranledige det i Lærerlønningsloven omtalte Sygereglement for Lærerne udarbejdet.

Foreningens Næstformand, Sparekassedirektør Oluf Jensen, holdt derefter et Foredrag om det forelagte Forslag til Lov om Folkeskolens Styrelse og Tilsyn, og efter at flere af Repræsentanterne havde fremsat deres Synspunkter, toges de faldne Udtalelser til Efterretning.

Under sidste Punkt paa Dagsordenen holdt Borgmester Viggo Christensen, København — i Stedet for Socialministeren, som var forhindret paa Grund af Sygdom — et Foredrag om Sociallovforslagene, hvortil enkelte af Repræsentanterne replicerede. Venstremanden, Borgmester Jensen-Stevns havde adskillige Betænkeligheder ved de forelagte Forslag og fremsatte nogle kritiske Bemærkninger til enkelte af de Sider i Forslagene, der havde særlig kommunal Interesse.

I en Artikelserie i Fjor meddelte vi (ved Uddrag af Socialministerens Forelæggelsestale i Rigsdagen) Hovedindholdet af Forslagene, og da Dagspressen desuden har behandlet de vigtigste Sider af Forslaget, vil Borgmester Viggo Christensens Foredrag forsaavidt angaar selve Forslagene ikke indeholde væsentlig nyt for vore Læsere. I sine indledende Bemærkninger bragte Borgmesteren imidlertid en kortfattet og særdelest interessant historisk Redegørelse for den sociale Lovgivning, som vi i det følgende skal bringe efter Referatet i Købstadforeningens Tidsskrift.

Borgmester Viggo Christensen udtalte bl. andet:

Den første almindelige Bemærkning skal være den, at baade før og efter Reformationen er Omsorgen for de fattige og trængende helt og holdent Kirkens Opgave, et Led i Kirkens almindelige Sjæleforsorg, og endnu i vore Dage er der mange af de Betegnelser og Navne, vi træffer paa, der stammer fra den Tid: Klostre, Stiftshospitaler, Helligaandshuse o. s. v., altsammen Navne paa Institutioner, der i gamle Dage fra Kirkens Side modtog syge og gamle til Forplejning. En egentlig Begyndelse til Fattiglovgivningen har vi i 1708, nogle Forordninger, som dog væsentligst drejede sig om Betleri. Fattigvæsenet som virkelig kommunal Opgave indføres i København ved Planen af 1799, i Købstæderne ved Reglementet af 1803. Mere behøver jeg ikke at sige om Tiden før Grundloven. Men saa vil jeg gerne gøre et Par Bemærkninger om den Ændring i Forholdene, der sker ved Junigrundloven af 1849.

Der er navnlig to Bestemmelser i Grundloven, jeg vil hæfte mig ved et Øjeblik. For det første den Bestemmelse, at det offentlige er forpligtet til at komme enhver til Hjælp, for saa vidt og saa længe vedkommende savner det nødvendige til Livets Opretholdelse, og for det andet, at Kommunerne har Ret til frit at styre deres egne Anliggender under Statens Tilsyn. Det blev altsaa med Grundloven dansk Ret, at enhver trængende havde Krav paa det nødvendige til Livets Ophold paa de Vilkaar, som Lovgivningen foreskriver, og at Kommunerne blev Fattigvæsenets Administratorer.

Det var Grundloven. Men efter Grundloven skulde der jo ske adskilligt for at gøre disse Grundsætninger gældende. Der maatte jo komme, før eller senere, en Lov, der ordnede hele dette Væsen, og der maatte ogsaa komme en Lov, der ordnede Administrationen, d. v. s. ordnede Kommunernes Styrelse. Her blev Forholdene lidt forskellige for Hovedstaden, Købstadkommunerne og Landkommunerne. København var her for en Gangs Skyld heldig — det er København næsten ellers aldrig — for København fik sin Forfatning i 1857. Det var endnu ikke saa længe efter, at Junigrundloven var blevet givet, og var derfor ogsaa i Junigrundlovens Aand, og den Forfatning, København fik med Hensyn til Byens Størrelse, var forholdsvis frisindet.

Lidt kedeligere gik det for Købstadkommunerne og Landkommunerne. Landkommunalloven kom i 1867 og Loven om Købstadkommunernes Styrelse i 1868, og man skal ikke være meget bevandret i dansk Politik for at vide, at disse to kommunale Omraader har været uheldigere end Københavns, idet man fik disse Love efter den reviderede Grundlov, og Styrelsesformen var derfor i høj Grad præget af de Synsmaader, der gjorde sig gældende i den reviderede Grundlov.

(Fortsættes).

Forretningsfører Jens Johansens Sygdom.

SOM andetsteds i Bladet meddelt, er Forbundets Forretningsfører pludselig ramt af en Sygdom, som i hvert Fald for nogen Tid vil hindre ham i at deltage i Organisationens Arbejde.

For de kommunale Medhjælpere er det særlig beklageligt, at Sygdommen skulde indtræffe paa et Tidspunkt, hvor en stor Del kommunale Lønsager er til Behandling, og mange af vore Tillidsmænd vil sikkert komme til at savne Jens Johansens gode Raad og faste Haand. Nogen Katastrofe vil dog ikke indtræffe for vore Medlemmer af den Grund. Til Jens Johansens udmærkede Egenskaber hører ogsaa Evnen til at vælge og uddanne Medhjælpere i det organisationsmæssige Arbejde, og de kommunalt ansatte har i den Retning ingen Grund til at beklage sig. Det vil formentlig blive Sekretær Viggo Pedersen, der vil komme til at repræsentere Forbundet under vore Forhandlinger. Viggo Pedersen har i længere Tid haft Lejlighed til at sætte sig ind i vore Forhold, og hans Kendskab til vore Medlemmer og de lokale Forhold i Kommunerne er allerede saa stort, at den direkte og indirekte Medvirken fra Forbundets Side vil være i gode Hænder.

Tiltrods herfor vil Forretningsfører Jens Johansen være savnet, indtil han vender tilbage til Arbejdet, og vi ønsker alle, at han snart igen maa være frisk og rask. Sek.

Landet rundt.

Lønrevision i København.

Ogsaa i København har man afventet Statens ny Lønningslov, før Forhandling med Magistraten indledes om de kommunale Lønninger. Endnu har Forhandlingerne indskrænket sig til Samtaler mellem Borgmester Hedebol og Repræsentanter for Organisationerne, men det ventes, at Forhandling vil finde Sted i ret nær Fremtid. Fra Tjenestemændenes Side venter man, at de Forbedringer, Statens Lønningslov medfører, saavel hvad angaar Lønstigninger som Omnormeringer, vil give sig Udtryk i Forslaget om Københavns Kommunes Tjenestemandslønninger.

Forhandling i Aarhus.

Aarhus Byraads Lønudvalg har for ca. 3 Uger siden tilstillet Tjenestemændenes Organisationer Forslag til ny Løn- og Pensionsregulativer. Organisationerne har i disse Dage udarbejdet Ændringsforslag hertil, og det ventes, at Forhandlingerne vil begynde først i Maj Maaned.

Fællesklubben.

Kommunale Kontorfunktionærers Fællesklub fortsætter sin stærke Vækst. Tilgangen i Marts Maaned var 40 Medlemmer og Meldingerne for April lover godt. En Del nye lokale Klubber er under Oprettelse i disse Dage, og vi haaber i næste Nummer at kunne bringe Fortegnelse over disse som en Kendsgerning.

Peter Mikkelsen rask igen.

Det vil glæde mange Medlemmer at erfare, at Medlem af Fællesklubbens Bestyrelse, Fuldmægtig Peter Mikkelsen, Rønne, der har været syg i over et Aar, nu atter er rask og har genoptaget sit Arbejde.

Udg. af Forbundet. — Ansvarsh. Red. **Jens Johansen**, Gl. Kongevej 6. Kbhvn. V. — Trykt hos **Anton M. Jensen**, Admiralgade 24, Kbhvn. K.

DANSK
HANDELS- OG KONTORMEDHJÆLPER
TIDENDE
ORGAN FOR DANSK HANDELS-OG KONTORMEDHJÆLPERFORBUND

Nr. 6. 1. Juni 1931. 31te Aargang.

MASKINER OG MENNESKER.

INDUSTRIALISMENS Gennembrud i forrige Aarhundrede indenfor Haandværket førte til Haandværkets Omdannelse til Industri, de mange Smaahaandværkeres Forvandling fra selvstændige Producenter til Lønarbejdere i Storfabrikantens eller Industri-Aktieselskabets Tjeneste.

Industrieringen af Haandværket skabte Kaos blandt dets Udøvere, der saa deres Eksistensgrundlag kastet i Grus og deres før saa uafhængige Stilling ombyttet med en Slavetilværelse i Fabrikernes Helvede og gjort usikker ved Arbejdsløshedens Spøgelse, der skrækindjagende manedes frem ved den hensynsløse Udnyttelse af Menneskematerialet, som Industrien fra første Færd benyttede sig af og siden er vedblevet med.

Først i Tidernes Løb lærte Lønarbejderne under Forholdenes knugende Tryk Selvforsvarets mægtige Vaaben, som det findes i Massernes Sammenhold, i Organisationsbevægelsen og den gensidige Solidaritet, der Skridt for Skridt, langsomt, men usvigeligt sikkert har forbedret Arbejdsvilkaarene og ført Lønarbejderne fra en forkuet Stand paa det nederste Trin af Samfundsstigen frem til menneskeværdige Kaar og Indflydelse paa Samfundets Anliggender paa de fleste Omraader.

Det har ikke, som man maaske skulde tro, i første Række været Lønspørgsmaalet, der kom i Forgrunden, men sideordnet hermed er gaaet Bestræbelser for en Afkortning af Arbejdstiden i rigtig Erkendelse af, at en menneskeværdig Tilværelse ikke kunde opnaas ved et Liv i Slid det meste af Døgnet rundt.

Igennem mange Aar var Maalet for Arbejderklassen Døgnets Tredeling i Søvn, Arbejde og Hvile, men det har ikke, som man fra Modstanderhold ynder at fremstille det, været et helligt Dogme, men kun et foreløbigt Maal paa Vejen fremad mod Arbejderklassens Frigørelse.

Maalet er naaet. Igennem Washington-Konventionen af 1919 blev 8 Timers Arbejdsdagen knæsat, og den er gennemført i mange Lande ved Lov, i andre ved frivillig Overenskomst, her i Danmark ved Arbejderklassens Styrke.

Men Arbejderklassen naaede aldrig et Maal for at lægge sig til Hvile paa sine Laurbær. Arbejderinternationale har paa Baggrund af den store Arbejdsløshed, der hersker overalt i Verden, krævet en yderligere Begrænsning af Arbejdstiden for derigennem at skaffe Beskæftigelse til de mange ledige Hænder, og De samvirkende Fagforbunds Generalforsamling, der afholdtes 12.—15. Maj, har sluttet sig hertil. Idet Generalforsamlingen tiltræder Arbejderinternationales Beslutning, udtaler den sig for en yderligere kortere Arbejdstid, »hvis foreløbige Maal maa være 40 Timers Arbejdsugen.«

Denne Vedtagelse har givet Modstanderpressen Anledning til raillerende Betragtninger over Arbejdernes Dovenskab og Ulyst til at arbejde, og Dagbladet »Børsen« skriver farisæisk: »Mon dog ikke en og anden Arbejder, der er gammeldags nok til at sætte en Ære i sit Arbejde, føler, at det er et mærkeligt »nyt Land«, man her vil have ham til at betræde, en ejendommelig Form for kulturelt Maal? Dette er jo dog faktisk at gøre Mandens Erhverv til noget underordnet i hans Livsførelse. Fritiden — foruden Søvnen — skal herefter være større end den Tid, han faar Lov til at ofre paa ærligt, produktivt Arbejde. Og jo større jo bedre, har man Indtrykket af.«

Børsens Skribent taler som den Blinde om Farverne. Industrialismen har forlængst dræbt Glæden ved Arbejdet og Æren, hvad betyder Æren i denne Forbindelse, hvor Arbejderen lever sin usikre Tilværelse med Arbejdsløsheden svævende over sit Hoved til enhver Tid, hvor Titusinder af hans Kammerater tvinges til aarelang Uvirksomhed i Kraft af et svigtende Produktionssystem. Hvilken Ære ligger der i det forcerede, mekaniske Arbejde, der med

de moderne Produktionsmaskiner ofte kun bestaar af et enkelt Haandgreb i Færdiggørelsen af hele Produktet?

Den gammeldags Skomager, der selv syede sin Støvle, kunde sætte en Ære i sit Arbejde, naar den passede Kundens Fod, men Skotøjsarbejderen nu om Dage, hvor Frembringelsen af Støvlen hviler paa et halvt Hundrede Arbejderes hver for sig minimale Funktion giver hverken Arbejdsglæde eller Arbejdsære i den Forstand, Børsen sigter paa.

Maskinernes Opfindelse og Anvendelse i Produktionen er et af de mest betydningsfulde Fremskridt, Menneskeheden har gjort. De skulde bevirke, at den menneskelige Arbejdskraft kunde frigøres for det trælsomme mekaniske Arbejde, saa den Tid, der var nødvendig for Frembringelse af, hvad Menneskene har Behov, kunde gøres mindre og mindre. Det bør jo nemlig ikke være saaledes, at Menneskene lever for at arbejde, men at de arbejder for at leve, og hver ny Opfindelse bør bidrage til at frigøre Menneskene for det pligtmæssige Arbejde til Fordel for deres kulturelle Udvikling. Det er paa dette Punkt, »Børsen« gør sig skyldig i en fundamental Fejltagelse. Det er jo ikke Arbejdet, men Menneskene det hele i Virkeligheden drejer sig om.

I første Række har De samvirkende Fagforbunds Beslutning naturligvis Interesse for Industriens og Haandværkets Arbejdere, men alligevel rækker den ogsaa videre til Handels- og Kontormedhjælperne, hvis Arbejde ogsaa mere og mere industrialiseres. Maskinerne har forlængst i Udlandet erobret Kontorerne, og herhjemme er vi godt paa Vej mod det samme. Dette vil betyde, at det store Gros af Medhjælpere vil blive beskæftiget ved Kontormaskinernes rent mekaniske Arbejde med en Løn, der svarer til Arbejdets rent mekaniske Udførelse uden Udsigt til Avancement eller anden Forbedring i deres Vilkaar, end de ved Sammenhold og Organisation selv formaar at tiltvinge sig.

Indenfor Bankverdenen er denne Mekanisering af Kontorarbejdet allerede vidt fremskreden, ligeledes i Forsikringsbranchen, og efterhaanden vil de øvrige Kontorer følge efter. Det betyder, at Kontormedhjælpernes Kamp for Tilværelsen yderligere skærpes, hvis deres Krav paa en menneskelig Tilværelse skal blive opfyldt.

Hvad Agitationstaler og teoretiske Argumentationer ikke har formaaet, vil Industrialismens Gennembrud paa Kontorerne utvivlsomt være i Stand til, nemlig at overbevise Medhjælperne om, at de kun gennem Sammenhold, Enighed og Organisation kan hævde sig overfor Kontormaskinerne. Maatte de blot i Tide forstaa deres Besøgelsestid.

Jens Johansen.

DET er i Aar — den 1. Juni — 20 Aar siden Jens Johansen overtog Hvervet som Forretningsfører for Dansk Handels- og Kontormedhjælperforbund, hvilket Hverv han med overordentlig Energi og Dygtighed har varetaget gennem de mange Aar.

Under Jens Johansens Førerskab er Forbundet undergaaet en rig Udvikling. Fra at være en lille, overset Sammenslutning paa knap 2000 Medlemmer, er det vokset op til en Organisation, der med et Medlemsantal paa omtrent 14,000 og med rige faglige Resultater bag sig har skabt sig en sikker og stærk Position saavel udadtil som indadtil.



Med fast og sikker Haand har Jens Johansen ført Forbundet frem efter de udprægede faglige Retningslinier uden Svinkeærinder til nogen Side, og ubestridt staar han i Dag vedblivende som Førstemanden for de danske Handels- og Kontormedhjælpere i deres Kamp for bedre Vilkaar.

Jens Johansen er nu atter paa Benene efter sin Sygdom, men der venter ham en længere Rekonvalecens, forinden han atter kan tage fat med vanlig Energi paa sit Arbejde.

I den varme Tak, vi bringer ham for Arbejdet gennem de 20 Aar for vor Stand, lægger vi derfor ogsaa Ønsket om snarlig Helbredelse og Kraft til endnu i en lang Aarrække at indtage den Førerstilling i Forbundet, som vi alle er klar over, at Jens Johansen har naturligt Krav paa.

Til Lykke Jens Johansen!

Julius Hansen.

10 Aar som fastlønnet Afdelingsformand

VOR stoute, jydske Kollega, Johs. Jensen, kan den 1. Juni fejre 10 Aars Dagen for sin Ansættelse som fastlønnet Formand for Randers Afdeling.

Valget skete paa en Generalforsamling den 25. Maj 1921, hvor Johs. Jensen afløste den hidtidige Formand Viggo Ludvigsen, der ønskede at fratræde.



Johs. Jensen havde allerede inden han valgtes i Randers traadt sine Børnesko indenfor Organisationen, idet han gennem flere Aar havde været Tillidsmand i Thisted Afdeling.

Det maa siges, at Johs. Jensen har været Afdelingen en god Mand. I en kritisk Tid traadte han til, hvor der efter Krigsaarenes stærke Fremgang indtraadte en stærk Reaktion, som medførte Nedgang i Medlemsantallet alle Vegne. Alligevel staar Randers Afdeling nu stærkere end nogensinde medlemsmæssigt og fagligt med flere Overenskomster og tæt op imod 500 Medlemmer.

Vi ønsker Johs. Jensen til Lykke med de 10 Aar og haaber at se ham paa Pladsen endnu i mange Aar.

Jens Johansen.

Svenska Handelsarbetareförbundet.

1906 — 1931.

J. A. Lundgrens 25 Aars Jubilæum som Formand.

VORT svenske Broderforbund fejrer i Aar sit 25 Aars Jubilæum, idet Forbundet er stiftet i Malmø den 15. April 1906. — Jubilæet fejres i Forbindelse med Forbundets 8. Kongres, der afholdes i Dagene 1.—6. Juni i Stiftelsesbyen.

Forbundets Stiftelse skete paa Initiativ af J. A. Lundgren, der allerede forud for dette Tidspunkt havde arbejdet for sine Kollegers Samling i en Fagforening, Vareudkørernes Fagforening i Malmø, der blev Grundstammen i det senere Handelsarbejderforbund.

I Aarene 1904—05 drøftede denne Forening samt Malmø og Stockholms Butiksmedhjælperforeningers ledende Mænd Oprettelsen af Forbundet, og for særlig at bearbejde Stemningen herfor startedes et Blad ved Navn »Merkur«, som fra 1905 blev udgivet fra Stockholm paa de tre Foreningers Bekostning.

Kongressen i Malmø afholdtes i Paaskedagene og bestod kun af 19 Deltagere. — Paa dette Møde stiftedes Forbundet under Navnet Svenska Handelsarbetareförbundet med 288 Medlemmer. — Til Formand valgtes J. A. Lundgren, der uafbrudt senere har været Formand og saaledes kan fejre sit 25 Aars Jubilæum sammen med Forbundet.

Allerede i 1906 anmodede Forbundet om Optagelse i Arbejdernes faglige Landsorganisation, men fik Afslag, idet det henvistes til at søge Optagelse i Sv. Transportarbetareförbundet. Det følgende Aar søgte man paany med samme negative Resultat Optagelse, og først i 1910 gik Landsorganisationen ind paa at optage Forbundet, som i den mellemliggende Tid havde bevist sin Eksistensberettigelse, selv om Medlemsantallet endnu ikke var saa stort.

I 1916 antog Forbundet sit nuværende Navn: Svenska Handelsarbetareförbundet, og det var da naaet op paa over 1100 Medlemmer. Fra dette Tidspunkt gik det fremad i stærkt Tempo. Ikke alene forøgede Forbundet sit Medlemsantal betydeligt, men der opnaaedes en Række faglige Resultater, der endnu mere end nogen Agitation bidrog til at styrke Forbundet og føre det videre fremad. Navnlig i de seneste Aar har Forbundet været inde i en grødefuld Periode. — Siden Forbundets sidste Kongres i 1926 er Medlemsantallet steget fra 8206 til 18.879, altsaa med over 10.000 Medlemmer; et straalende Resultat, ikke mindst naar man samtidig henser til, at Forbundet i samme Tidsrum har forøget Antallet af faglige Overenskomster fra 281 til 940, der omfatter 85 pCt. af Forbundets Medlemmer.

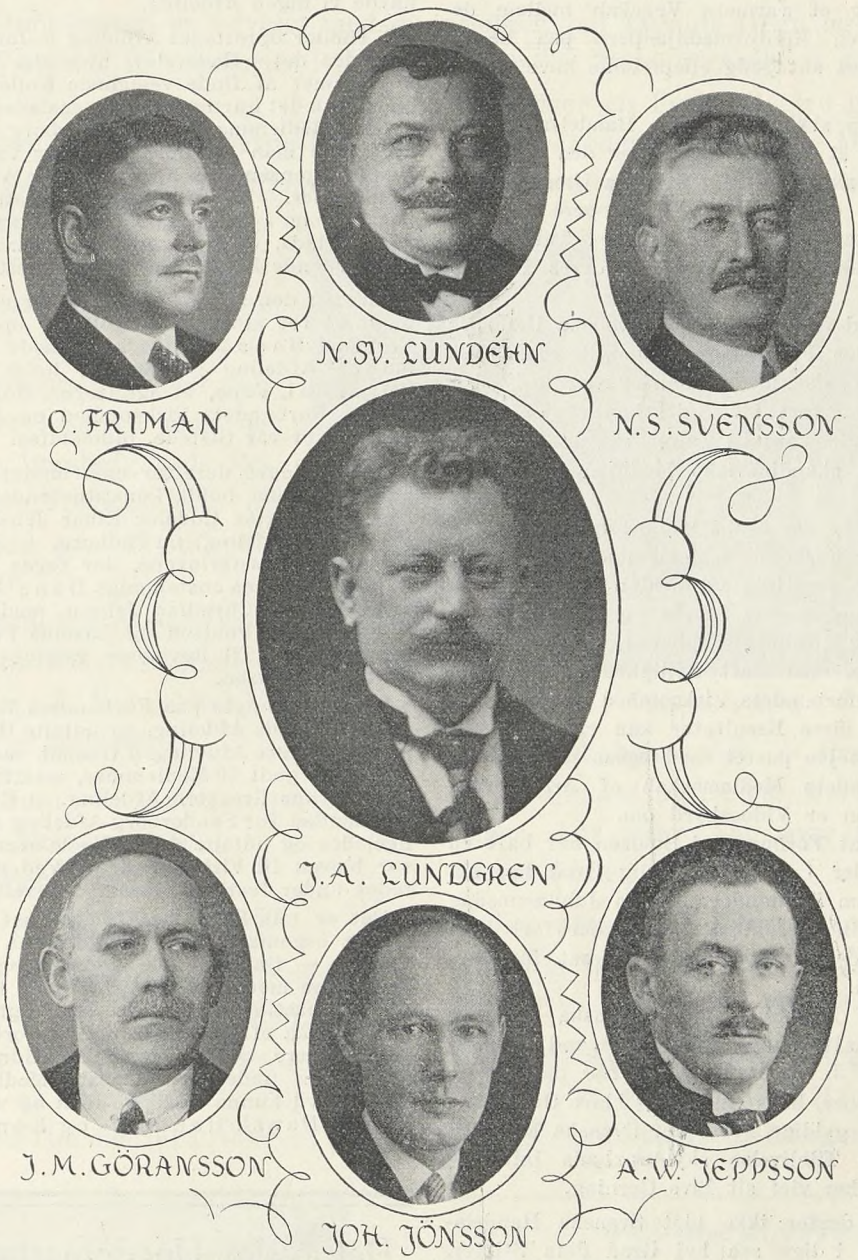

Svenska Handelsarbetareförbundets Hovedbestyrelse.

Saadanne Resultater tvinger til Beundring og Respekt for Organisationens Styrke og den Energi, hvormed Forbundsstyrelsen og selvsagt i udpræget Grad Formanden fører Forbundet fremad.

Ogsaa i det skandinaviske Samarbejde har Svenska Handelsarbetareförbundet ydet sin store Indsats, dels ved at tage Initiativet til dette og dels ved sin Medvirkning til at løse de mange Spørgsmaal, som Samarbejdet har at arbejde med. Endelig er — selvfølgelig kan vi sige — Svenska Handelsarbetareförbundet et godt og interesseret Medlem af Medhjælper-Internationale, som Forbundet er Medstifter af.

Gennem hele sin Tilværelse har Svenska Handelsarbetareförbundet haft en og samme Leder, vor prægtige Kollega J. A. Lundgren, velkendt og højagtet i alle skandinaviske Lande. J. A. Lundgren og Forbundet har samme Historie, saa fast og inderligt er de knyttet sammen. Lundgren og Svenska Handelsarbetareförbundet de er eet, og vor Hilsen og Lykønskning paa Jubilæumsdagen gælder derfor dem begge.

Vi rækker paa denne Dag vor Broderhaand over Sundet og takker for godt Samarbejde, for Kammeratskab og personligt Venskab, der knytter Organisationer og Personer sammen, idet vi lader vor Hilsen sammenfatte i omstaaende Ord, som vi har anmodet »Handelsarbetaren« om at optage i Jubilæumsnummeret:

Hilsen fra Danmark.

Naar Svenska Handelsarbetareförbundet nu fejrer sit 25 Aars Jubilæum, skal der fra danske Kolleger lyde et velment og hjerteligt til Lykke med de svundne Aar og et oprigtigt Ønske om Fremgang og rige Resultater i de Aar, som kommer.

Tillige siger vi Svenska Handelsarbetareförbundet Tak for det kollegiale Samarbejde, der gennem en Aarrække har bestaaet mellem vore Organisationer, et Samarbejde, som efter vor Opfattelse har været til uvurderlig Gavn for en stærkere Forstaaelse og et varmere Venskab mellem de organiserede Handels- og Kontormedhjælpere paa begge Sider af Øresund, end det antagelig ellers vilde have været muligt at tilvejebringe.

Dette Samarbejde, som skyldes Svenska Handelsarbetareförbundets Initiativ, er et talende Bevis for den Solidaritetsfølelse og Kammeratskabsidé, som Svenska Handelsarbetareförbundet er en af de varmeste Forkæmpere for. De skandinaviske Medhjælperorganisationer staar i Taknemlighedsgæld til vore svenske Kammerater for deres Indsats paa dette Felt.

Vi lykønsker ogsaa ved denne Lejlighed Svenska Handelsarbetareförbundet for den Fremgang og de glimrende Resultater, Forbundet kan opvise. Med beundringsværdig Energi og Kraft har Forbundet ført sit Agitationsarbejde ud i Livet og arbejdet sit Medlemsantal i Vejret, saa det nu staar som det største af de skandinaviske Medhjælperorganisationer.

Og sideordnet hermed er der skabt lønmæssige Resultater af største Betydning for Forbundets Medlemmer, Resultater, som har, og som ogsaa fremtidig vil medvirke til at føre Forbundet fremad og forøge dets Styrke og sikre Position indenfor den svenske og nordiske Fagbevægelse.

Vi, der gennem Aarene har haft Lejlighed til at følge Svenska Handelsarbetareförbundets Virksomhed paa nærmere Hold, er klar over, at disse Resultater kun er naaet ved ihærdigt og strengt Arbejde parret med ogsaa den Klassesolidaritet, som Forbundets Medlemsskab af Arbejdernes faglige Landsorganisation er Vidnesbyrd om.

Men vi ved desuden, at Forbundet i Spidsen har haft en Ledelse og en Fører, der i stærkest mulig Grad har sin Andel i den Stilling, som Forbundet paa sin Jubilæumsdag indtager, og som ved sin personlige Indsats har ført Forbundet langt frem imod det Maal, som blev sat for dets Virke for 25 Aar siden.

Det er næppe nogen Tilfældighed, at Svenska Handelsarbetareförbundet har haft en og samme Formand igennem alle de 25 Aar. Kollega J. A. Lundgren har paa mange Maader vist, at hans Evner, hans Energi og klare Omdømme gør ham til den mønstergyldige Fører for Svenska Handelsarbetareförbundet, hvis Tilblivelse skyldes hans Initiativ, og hvis Fremgang han har viet sit Livs Gerning.

Vor Hyldest gælder derfor ikke blot Svenska Handelsarbetareförbundet, men i lige saa høj Grad dets Stifter, Jubilaren J. A. Lundgren, hvem vi ogsaa siger Tak for loyalt Samarbejde og trofast Venskab samt tilønsker mange lykkelige Arbejdsaar i sit Forbunds Tjeneste.

Idet jeg paa Dansk Handels- og Kontormedhjælperforbunds og egne Vegne overbringer vore kollegiale Hilsener og de hjerteligste Lykønskninger i Anledning af Dobbelt-Jubilæet, udtaler jeg Ønsket og Haabet om, at det hidtidige gode Samarbejde mellem de skandinaviske Medhjælperorganisationer maa fortsættes og foregaa under samme kollegiale og venskabelige Former som hidtil, og at Svenska Handelsarbetareförbundet ogsaa fremtidig vil yde sin værdifulde Bistand hertil.

Jens Johansen.

Ny Afdeling i Sønderjylland.

Et vellykket Møde i Graasten.

SIDEN Genforeningen er der ingen Del af Landet, der er sat mere Arbejde ind paa fra Forbundets Side end Sønderjylland. — Da jeg i 1923 som Rejsesekretær første Gang berejste Sønderjylland, var der i Virkeligheden kun éen eneste stabil Afdeling, nemlig Aabenraa, medens Haderslev og Sønderborg Afdelingerne var i Opløsningens Tegn, og i Tønder havde vi ingen Afdeling.

I Tønder oprettedes Afdeling 6. Juni 1923, og efterhaanden lykkedes det i Haderslev, hvor der dengang kun var ca. 40 Medlemmer at finde velegnede Kolleger bl. a. Peder Olesen, og nu gik det hurtigt fremad, saaledes at Afdelingen nu tæller ca. 175 Medlemmer. — I Sønderborg med sine 30 Medlemmer arbejdede man sig ogsaa gennem Vanskelighederne, og med Hans Jørgensen som Formand kom Afdelingen op paa ca. 100 Medlemmer. — Det var derfor kun naturligt, da Hans Jørgensen bosatte sig i Graasten, at man forsøgte Mulighederne paa denne Plads, og i Slutningen af Januar Maaned afholdtes et forberedende Møde, hvor der nedsattes et Udvalg.

Tirsdag den 5. Maj afholdtes der et nyt Møde, hvor der var mødt et ret stort Antal Kolleger op, og efter at Udvalgets Formand Hans Jørgensen havde gjort rede for Planerne om en Afdeling i Graasten, holdt Rejsesekretær Svend Rosendal, Vejle, et agitatorisk Foredrag, og trak Linierne op for Forbundets Virksomhed og Arbejde, og de uorganiserede, der var tilstede, indmeldtes.

Det vedtoges derefter enstemmigt at oprette en Afdeling, hvorefter man holdt konstituerende Generalforsamling. Til Dirigent valgtes Uddeler Einar Jensen (tidligere Kasserer i Fredericia Afdeling) nu Padborg. — Sekretær Svend Rosendal gennemgik Møsterlovene, der toges til Efterretning. — Til Formand valgtes enstemmigt Hans Jørgensen, og til Kasserer valgtes Christian Jebsen, medens Kollegerne Karl Fr. Ibsen, Asmus Poulsen og Rasmus Petersen indvalgtes i Bestyrelsen. — Til Revisorer valgtes Frk. Sophie Hansen og Christian Hansen.

Rosendal bragte paa Forbundets Vegne en Lykønskning til den nystiftede Afdeling, og udtalte Haabet om, at det maatte lykkes at føre Afdelingen fremad, saaledes at Afdelingen, der nu tæller godt 20 Medlemmer, maatte fordobles, og udbragte et Leve for Graasten Afdeling. — Einar Jensen, Padborg og Formanden for Sønderborg Afdeling Andreas Jensen talte ligeledes og udtalte deres Glæde over, at Graasten Afdelingen var bleven til Virkelighed. — Ved et fælles Kaffebord sluttedes under festlige Former den vellykkede Sammenkomst.

Det er mit Haab, at Afdelingens Arbejde maa lykkes, og at det organisatoriske Arbejde maa blive taget op med fuld Energi. — De nationale Modsætningsforhold, der har været at kæmpe med i Sønderjylland, og hvor den tyske Medhjælperorganisation »D. H. V.« har søgt at fiske i rørt Vande, er jo ogsaa efterhaanden ved at fortone sig, saaledes at alle Medhjælpere, uden Hensyn til nationale Følelser, vil forstaa at samles under den eneste Medhjælperorganisation, der virkelig vil kunne beskytte dem og varetage deres Interesser, nemlig: Dansk Handels- og Kontormedhjælperforbund.

S. R.

Det tyske Ungdomsstævne i Lübeck.

FORBUNDETS Forretningsudvalg har besluttet at stille 5 Stipendier à 50 Kr. til Raadighed for 5 Lærlinge, der kunde ønske at deltage i Ungdomsstævnet i Lübeck i Dagene 9.—11. August.

Ansøgning herom maa indsendes inden den 1. Juli gennem vedkommende Lærlings Afdeling, og Afdelingens Erklæring maa medfølge. Der maa opgives fulde Navn, Adresse, Afdeling, Medlemsnummer samt Udlæringsdato. Hvis der indkommer flere end de 5 Ansøgninger, forbeholder Forretningsudvalget sig at vælge mellem disse.

Deltagernes Anmeldelse til Stævnet vil ske fra Forbundet til Zentralverband der Angestellten.

HOLD FERIE PAA BORSHØJGAARD

Programmæssigt aabnede Borshøjgaard Sæsonen i Pinsen med samtlige Værelser fuldt besatte i Pinsedagene. — Alle Gæsterne var begejstrede over Gaarden i sin nye Skikkelse, navnlig over, at de knebne Opholdsrum er udvidet med en Række rummelige Værelser til Gæsternes Bekvemmelighed.

Det kommer nu an paa Medlemmerne selv, om Feriehjemmet skal faa den Betydning, som er tilsigtet med Købet af Gaarden og dens Indretning til dette Formaal. Ved i fuldt Maal at benytte sig af Adgangen til at holde Ferie i deres eget Feriehjem, ved at vise Interesse overfor den Opgave, som her er løst, vil man bidrage til at forøge Borshøjgaards Renommé og opmuntre Forbundet til at fortsætte sit Arbejde paa at indrette Gaarden mest ideelt.

Indtegning til Borshøjgaard sker som hidtil paa de københavnske Afdelingers Kontor, Gl. Kongevej 1 E, København V.

Pensionspriserne er følgende:

15. Maj—14. Juni	Kr.	4,50	pr. Døgn
15. Juni—14. Aug.	„	5,50	„ „
15. Aug.—1. Sept.	„	4,50	„ „

Week-end Ophold 7,00 à 8,00 Kr.

I disse Priser er alt indkluderet: Værelse, Morgenkaffe eller — The med Brød og Smør, Frokost — varm Ret og koldt Bord samt Øl og Kaffe — Middag bestaaende af 2 Retter Mad samt om Søndagen Dessert, Aften-The med Franskbrød, ligesom Gæsterne er sikrede imod Optrækkeri i Form af Ekstraregninger som Drikkepenge o. lign., der løber paa i private Pensionater og fordyrer Opholdet.

Med sin Beliggenhed lige ved Kattegats friske Bølger, ved Tisvilde Hegn og de øvrige Seværdigheder er Borshøjgaard et fortræffeligt Opholdssted, hvor en Ferie vil give godt Udbytte og henglide paa den behageligste Maade blandt Kammerater, saa man efter Behag kan søge Ensomheden

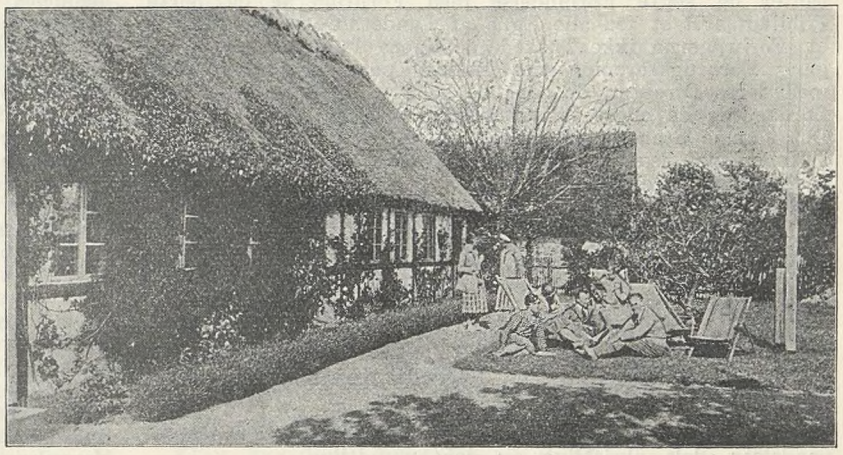

Den gamle Have.

eller Selskabeligheden. — Prøv et Ferieophold paa Borshøjgaard, og De vil, som de mange andre Kolleger, Aar efter Aar søge tilbage til Gaarden i Deres Ferie.

Tog afgaar fra Københavns Hovedbanegaard:

Hverdage: Kl. 8^{30}, 12^{41}, 16^{12}, 18^{13} og fra $^{1}/_{7}$ Kl. 21^{24}.
Søndage: „ 6^{00}, 7^{55}, 8^{35}, 10^{30}, 12^{30}, 16^{30}, 20^{30}, 21^{35}.

Benyt nedenstaaende Indtegningsblanket og husk snarest at sende den til Handels- og Kontormedhjælperforeningen, Gl. Kongevej 1 E, København V.



Feriegæster ved Stranden.

Bestilling af Ferieophold

Afdeling: ..... Medl. Nr. .....

Navn .....

Adresse .....

Henrejse / Hjemrejse / Antal Døgn .....

Bemærkning. Omfatter Bestillingen mere end 1 Person, maa Navn og Adresse paa disse opgives.

.....

(Opmærksomheden henledes paa, at uorganiserede ikke har Adgang.)

Ingen Stemning for 4- eller 6-Lukning.

Københavns Handels-Tidende paa Vildspor.

Københavns Handels-Tidende, der er obligatorisk Medlemsblad for de københavnske Handelsforeningers Fællesrepræsentation, skriver i sit Nummer for 9. Maj under Overskriften: »Ikke Spor af Stemning for 4- eller 6-Lukning« en Artikel, som røber den største Uvidenhed om hele Lukkesagen, hvis det ikke netop er Stupiditet fra Redaktionens Side at fremstille Forholdene, som man gør.

Efter en tendentiøs Omtale af Spørgsmaalets Opstaaen, skriver Bladet, at Ministeren fik sit Forslag vedtaget i Folketinget, hvilket allerede røber den Overfladiskhed, hvormed Artiklen er skrevet, thi Forslaget har slet ikke været forelagt Folketinget og er altsaa heller ikke vedtaget af dette.

Dernæst fremsætter Bladet følgende uvederhæftige Bemærkninger:

»Da Landstinget fik Forslaget, gav Udvalget sig til at forhandle med Handelsstandens og Medhjælpernes Repræsentanter og søgte Forbindelse med Forbrugerne og hørte Publikums Røst fra alle Egne af Landet. Det viste sig da, at Forbrugerne ikke ønskede tidligere Lukketid, ikke engang Forbrugsforeningernes Kunder paa Landet var enig med deres Direktør, de ønskede helst at beholde 9-Lukning Lørdag, da de ellers ikke kunde naa at faa gjort Indkøb. Det samme Standpunkt indtog ogsaa de fleste Forbrugere i København, især da Arbejderhustruer, som gør de fleste Indkøb om Lørdagen.«

Det kunde interessere os at vide, hvilke Forbrugere Landstingsudvalget har forhandlet med, og hvorledes man »søgte Forbindelse« med dem; samt paa hvilken Maade de paagældende har givet deres Mening til Kende overfor Udvalget og paa hvis Vegne.

Selvfølgelig er disse Udtalelser fra Handels-Tidendes Side Opspind fra Ende til anden. Udvalget har ikke afgivet nogen Betænkning, men kun følgende Beretning ved Rigsdagssamlingens Slutning:

»Udvalget har holdt 15 Møder og modtaget en Række Henvendelser, dels skriftlige og dels mundtlige.

Der er afholdt et Samraad med Ministeren for Handel og Industri, men da Udvalget ikke naaede saa vidt, at Ændringsforslag blev indkaldt før Paaske, vedtog man i Mødet den 21. April at indstille Arbejdet.«

Derudover har Udvalget ikke udtalt sig, men alligevel siger Bladet, at Udvalget lukkede Forslaget inde og afgav en Beretning om, at der ikke syntes at være Brug for en ny Lukkelov.

Handelsstanden maa i Sandhed være sløjt kørende, naar det er nødvendigt for den at bruge Uvederhæftigheder og Fordrejelser i en saadan Grad, som Københavns Handels-Tidende her har benyttet sig af for at vildlede sine Læsere.

Iøvrigt tør vi dristigt mod Bladet sætte op den Tilslutning, vore Krav om en Modernisering af Lukkeloven har faaet, baade fra Medhjælpere, Principaler og Forbrugere. De 10,000 Stemmer, som paa de af os afholdte offentlige Møder er afgivet for vore Krav, siger tilstrækkeligt om, at Stemningen absolut er for Lovens Revision, og kun et tilfældigt Landstingsflertal paa nogle faa Stemmer er Aarsag til, at Lovens Revision ikke allerede er en Kendsgerning.

Medhjælpernes Internationale.

I Dagene fra den 11.—15. Maj afholdt Internationaler Bund der Privatangestellten Kongres i Amsterdam.

Foruden Hovedbestyrelsen var mødt 69 Repræsentanter fra de forskellige Lande, og dertil kom 5 Gæster, hvoriblandt var W. Schevenels fra Internationaler Gewerkschaftsbund, R. Boisnier fra Det internationale Arbejdsbureau, Aufhaüser fra Afabund, den tyske Spidsorganisation af Funktionærer, der arbejder Side om Side med den tyske Landsorganisation for de øvrige Arbejdere.

Der var ingen af de tilsluttede Organisationer, der havde undladt at lade sig repræsentere. Med særlig Begejstring modtoges en Repræsentant fra Catalonien. Det skyldes ikke, at det spanske Medhjælperforbund er særlig stærkt, men naturligvis maatte hele Kongressen give Udtryk for den Begejstring, som det gamle Spaniens Fald naturlig har skabt.

Paa Dagsordenen var udover Generalsekretæren G. J. A. Smit jr.s Beretning Spørgsmaal om Arbejdstidens Længde, særlig under Hensyn til de i Geneve forelagte Forslag og med Henblik paa Forholdene i de enkelte Lande, og dertil kom Spørgsmaalet om Medhjælpervilkaar med særlig Henblik paa social Lovgivning og Arbejdsløshedens Bekæmpelse.

Af Generalsekretærens Beretning fremgik det, at de til Internationale sluttede Medhjælperorganisationer nu tæller over 900,000 Medlemmer, hvad der betyder, at Medlemsantallet siden sidste Aar er forøget med ca. 100,000 Medlemmer.

Der var udfoldet en meget rig Virksomhed, som ingenlunde kunde siges at være uden Spor paa de Steder, hvor Internationale havde sat ind. Det gælder ikke mindst, hvad Arbejdskonferencens Syn paa Medhjælperspørgsmaalet angaar, men det har ogsaa haft sin Betydning deri, at de enkelte Landes Medhjælperorganisationer enten selv eller gennem Landsorganisationerne har øvet Indflydelse paa de enkelte Landes Lønforhold og Lovgivning.

Der udfoldes et meget stort Arbejde for at indsamle Oplysninger fra alle Lande, hvilke Oplysninger bearbejdes og meddeles videre til alle tilsluttede Organisationer, hvorved Kendskabet mellem Landenes Medhjælperforbund øges til Gavn for hvert enkelt Forbunds Arbejde. I den for Kongressens Deltagere trykte Beretning var saaledes ogsaa meddelt Oplysninger om Medhjælpernes Vilkaar i de enkelte Lande, saasom Medlemstal, Regnskabsforhold, Understøttelsesforhold, Overenskomsters Form og Indhold, Oplysningsarbejde, Ungdomsarbejde, social Lovgivning og meget andet. En Omtale af en hel Del af disse Forhold vil sikkert være af Interesse for vore Medlemmer og vil kunne gives i et senere Nummer af Medlemsbladet.

Om Arbejdstidsspørgsmaalet afholdtes et Indledningsforedrag af J. Hallsworth fra Manchester, og der førtes en meget interessant Diskussion derefter.

Om Spørgsmaalet om Erhvervslivet og Medhjælperne, hvorunder selvsagt Spørgsmaalet om Sociallovgivning og Arbejdsløshedens Bekæmpelse laa, skulde R. Klein, Prag, have holdt et indledende Foredrag, men da han paa Grund af Sygdom i Hjemmet var forhindret i at deltage i Kongressen, maatte Kongressens Deltagere nøjes med det af Klein udarbejdede Manuskript, der forelaa i trykt Form og var meget omfattende og meget indholdsrigt, og paa Grund heraf førtes ogsaa en lang Debat, der sluttede med Vedtagelsen af en Resolution indeholdende en Del Punkter, hvis Gennemførelse Kongressen maatte anse for nødvendige for at modstaa den større og større Arbejdsløshed blandt Medhjælperne.

De gik blandt andet ud paa at arbejde for Indførelse af en 40 Timers Arbejdsuge, en Forlængelse af den obligatoriske Skolealder til 16 Aar, en Forbedring af Arbejdsanvisningen for Medhjælpere, en Beskyttelse af Medhjælperne derved, at Arbejdsgiverne overholder indgaaede Opsigelsesfrister, Ret til Arbejdsløshedsunderstøttelse saalænge Arbejdsløshed varer og Sikring af en tilstrækkelig Aldersrente.

Forud for Kongressens Afslutning blev den hidtil værende Hovedbestyrelse genvalgt enstemmigt, og det samme gjaldt Generalsekretæren.

— — —

Kongressen bar helt igennem et klart Præg af at hvile paa det samme Grundlag, som hele den øvrige internationale Fagbevægelse hviler paa, og saavel de, der til de forskellige Punkter havde Ordet, som Kongressens Ledelse og dens Gæster udtalte sig klart og afgjort imod den Reaktion, som i flere europæiske Lande har været meget stærkt fremme i de senere Aar, og som ved Hjælp af Vold og Undertrykkelse søger at slaa det ned, som det arbejdende Folk i de enkelte Lande har været i Stand til at rejse efter Krigen.

Kongressen vendte sig afgjort imod hele den Reaktion og imod det kapitalistiske Samfundssystem. Her gjaldt ikke de nationale Initialer, men her raadede den internationale Opfattelse.

Internationales Formand Otto Urban udtalte saaledes: »Jo mere reaktionært Europa bliver, jo ringere Mulighed er der for Medhjælpernes Fremskridt. Denne Kongres er Udgangspunktet for den aandelige Revolution for Medhjælperstanden. Vi gaar nu frem for international Forstaaelse mellem alle arbejdende.«

Under Begejstring sluttede Kongressen med Afsyngelsen af Internationale.

Julius Hansen.

Kursus paa Hindsgavl.

En interessant Ferie.

HVOR den nordlige Del af Lillebælt paa sit smalleste Sted mellem Jylland og Fyn snor sig som en Flod med stærk Strøm ud og ind mellem begge Kysters Odder og Øer, ligger paa Fyn-Siden det gamle Herresæde Hindsgavl. Fra Slottets Vinduer, fra Terrassen og den berømte Park, der skraaner umiddelbart ned til Vandet, har man den herligste Udsigt over Lillebælts bugtede Vande mod Fænøs skovklædte Skrænter, mod Jyllands Kyst, Stenderup Skovene bag Løveodde og langt ind i Kolding Fjor. Fyn og Jylland ligger her hinanden saa nær og griber med deres fremspringende Næs saaledes ind i hinanden, at kun den stedkendte straks formaar at afgøre, hvilken af de to Landsdele det er, han i Øjeblikket ser og henrykkes af hinsides det glitrende Vand.

Hindsgavl har en gammel Historie. Det Voldsted, der ligger kratbevokset ved Stranden nordvest for det nuværende Hindsgavl, er Resterne af den befæstede Kongeborg, som 1287 afbrændtes af Kong Erik Klippings Mordere. Atter rejst stod den i mere end fire Hundrede Aar som Sæde for en kongelig Lensmand, til Tider som Opholdssted for Konger, gentagne Gange i Forbindelse med Begivenheder, der greb ind i saavel Danmarks som i Sveriges og Norges Historie. 1295 modtog saaledes Erik Menved den norske Konge Erik Præstehader paa Hindsgavl og sluttede en snart efter brudt Aftale om Vaabenstilstand.

En ny Stilstand med Normændene aftaltes 1300 paa Fænø Kalv (en lille Ø midt i Bæltet udfor Hindsgavl). Dronning Margrethe og de følgende Unionskonger har ikke sjældent opholdt sig her. Da Christian II. 1532 — snart Fange — sejlede her forbi, førte hans Skib endnu Kongeflag, og fra Borgen gaves Kongeløsen. I Karl Gustavs Krigene blev den meget medtagen. Ikke langt herfra mod Syd var det, at »Toget over Bælt« blev foretaget, da Isen bandt Bæltets stride Strøm. Fra Svenskekrigen saavel som fra senere Krige ses endnu Rester af Skanser og Skyttegrave, som spækker Kysten hele Vejen rundt om Hindsgavl-Halvøen og Fænøs Nordkyst.

1695 solgtes Gaarden bort fra Kronen og gik efter adskillige Omskiftelser i Begyndelsen af det 19. Aarhundrede som Stamhus over i Slægten Fønn's Eje, indtil den i Aaret 1921 blev fri Ejendom.

Saaledes staar Hindsgavl med sine gamle Traditioner og i sin skønneste Pragt rede til at modtage Deltagerne i Forbundets Kursus for interesserede Medlemmer. Søndag den 21. Juni samles Deltagerne fra Fjern og Nær og i den følgende Uge vil et fornøjeligt, lærerigt og kammeratligt Samvær herske paa Hindsgavl, forhaabentlig sættende sig Spor i Afdelingsarbejdet i kommende Dage.

For det Medlem, som ønsker at tilbringe en billig og god Sommerferie, der baade kan »gavne og fornøje« vil ikke kunne tænkes nogen mere ideel Maade at gøre dette paa end ved at tegne sig til dette Kursus.



Marmorsalen.

PROGRAMMET

Søndag den 21. Juni.

Henrejse — Indkvartering — Velkomstfest.

Mandag den 22. Juni.

Kl. 9 Foredrag: *Danmarks Handel og Industri i Tal.* Kontorchef i Statistisk Departement Einar Cohn.

Kl. 3 Foredrag: *Svensk Medhjælperbevægelses Principer og Resultater.* Formand for Svenska Handelsarbetareförbundet J. A. Lundgren, Malmö.

Tirsdag den 23. Juni.

Kl. 9 Foredrag: *Købmanden og hans Opgaver.* Docent rer. pol., Dr. Max Kjær-Hansen.

Kl. 12 Udflugt til Kolding. (Evt. Besøg paa F. D. B.s Virksomheder).

Onsdag den 24. Juni.

Kl. 9 Foredrag: *Vor Stilling til De samvirkende Fagforbund.* Sekretær i De samv. Fagforb. Knud V. Jensen.

Kl. 3 Foredrag: *Prisfaldet og den økonomiske Situation.* Fuldmægtig, cand. polit. Knud Korst.

Torsdag den 25. Juni.

Kl. 9 Foredrag: *Internationalt Medhjælperarbejde.* Forretningsfører Jens Johansen.

Eftermiddagen til fri Disposition.

Fredag den 26. Juni.

Kl. 9 Foredrag: *Forbundets faglige Arbejde.* Sekretær Viggo Pedersen.

Kl. 3 Foredrag: *Danmarks Plads i Verdenshandelen.* Højskoleforstander, Mag. scient. Jens Rosenkjær.

Lørdag den 27. Juni.

Kl. 9 Foredrag: *Tillidsmændenes Opgaver.* Rejsesekretær Niels Jørgensen.

Afrejse om Eftermiddagen.

Hvem kan deltage.

Ved det i Fjor afholdte Kursus opfyldtes dette Formaal fuldt ud, og der var almindelig Enighed blandt Deltagerne om at fortsætte med disse Kursus, der adskiller et Stævne som dette fra de almindelige Kongresser og Generalforsamlinger derved, at Tankeudvekslingen og Samværet finder Sted under mere frie Former.

Der vil være Adgang til Deltagelse for ethvert interesseret Medlem af Forbundet, navnlig vil Kursuset have Betydning for de Kolleger, der staar fremme i Arbejdet som Medlemmer af Afdelingsbestyrelserne, Klubbestyrelserne eller deltager i Arbejdet som Agitatorer, Revisorer eller paa anden Maade.

Tilskud.

Ved Tilskud fra Forbundet har det været muligt at sætte Prisen saa lavt, at den ikke vil udgøre nogen Hindring for at deltage. Den vil med Ophold, Kost og Deltagelse i Foredragene ialt kun blive Kr. 30,00 for hele Ugen, og Ekstraudgifter i Form af

Drikkepenge o. lign. forekommer ikke. Derudover har Forbundet besluttet at yde Tilskud bestaaende af halv Frirejse til hver Deltager, altsaa Jernbanebillet paa III Kl. den ene Vej.

I begrænset Omfang kan ogsaa Hustruer (men ikke Børn) deltage til en Pris af Kr. 40,00 og uden Tilskud til Rejsen.

Anmeldelser modtages af alle Afdelinger. Indtegning maa ske inden den 10. Juni.

Tegn Dem til dette Stævne.

Lønningsloven og Kontoristerne.

Vi har modtaget følgende:

I »Dansk Handels og Kontormedhjælper Tidende« for 1. April d. A. findes en mindre Opsats »Lønningsloven«, som giver mig Anledning til at bede Hr. Redaktøren om Plads for nedenstaaende:

Naar det paastaas, at Kontoristerne — det vil altsaa sige de statsansatte — har været daarlig repræsenteret under Lønforhandlingerne, saa er denne Paastand vanskelig nok at diskutere, men ser man paa Resultatet af vor Repræsentants Arbejde i Relation til Resultatet af det Arbejde, der udførtes af Sølvsnorenes Repræsentanter indenfor Kommissionen, saa forekommer Paastanden mig alt for letkøbt eller vel rettere ubesindig fremsat.

Sandheden er dog den, at Kontoristerne — og her tager jeg alle Forhold i Betragtning — opnaaede Forbedringer, der fuldt staar Maal med de, som opnaaedes for Sølvsnorenes store Masse, og en Gennemgang af Lønningslovens 2. Del vil til Overflod bekræfte dette; noget andet er, at vi saa langt fra opnaaede, hvad vi havde ventet og arbejdet paa.

Rent ved Siden af er det at tale om en Forringelse af Kontoristernes Vilkaar, og dette vilde Forfatteren til »Lønningsloven« let have kunnet overbevise sig om ved at sammenholde Lønningsloven af 1927 med den nu vedtagne. Denne Indrømmelse til de faktiske Forhold forhindrer mig naturligvis ikke i at beklage, at Systemet eller Princippet i Lønningsloven af 1931 er vendt mod de lavere og lavest lønnede, men derfor bærer hele Kommissionen Ansvaret, og enten vi havde »spist Kirsebær« med den ene eller den anden, var dette udemokratiske Princip saamænd alligevel bleven knæsat.

Disse Par Bemærkninger har jeg fundet Anledning til at fremsætte, og jeg takker Dem, Hr. Redaktør, paa Forhaand for Optagelsen.

D. E. Steffensen,
Formand for kv. Kontorister ved D. S. B.

Til ovenstaaende skal vi bemærke, at vi vedblivende finder, at Guldsnorene har faaet Kirsebærrene, og Kontoristerne Stilkene, thi det er en Kendsgerninger:

at Guldsnorene (Assistenterne) efter 1927-Loven ved 24 Aars Alderen begyndte med 2.220 Kr. i Grundløn og fik Slutlønnen 3.660 Kr., naar de var 40 Aar. Nu begynder de ved samme Alder med 2.160 Kr., men naar Slutlønnen, der er forhøjet til 3.810 Kr., naar de er 36 Aar,

at Kontoristerne før fik 1.320 Kr., naar de var 21 Aar, og 1.440 Kr. 2 Aar efter, men nu maa Lønnen højst andrage 1.350 Kr., indtil de er 24 Aar,

at Kontorister før kunde ansættes, naar de var 21 Aar og blive Kontorassistenter ved 24 Aars Alderen, nu er dette forrykket 3 Aar, saaledes at de skal være mindst 24 resp. 27 Aar, for at blive ansat som henholdsvis Kontorist eller Kontorassistent,

at Kontoristerne før naaede Slutlønnen 2.040 Kr., naar de var 33 Aar; nu skal de mindst være 36 Aar for at faa 2.220 Kr. (naar det forhøjede Pensionsfradrag tages i Betragtning, bliver det endda kun 2.176 Kr.), og endelig

at Kontor-Assistenterne, som vel maa anses for at være Avancementstillinger for Kontoristerne, har faaaet deres Slutgrundløn nedsat fra 3.000 Kr. til 2.880 Kr. (i Virkeligheden til 2.822 Kr., jfr. den nye Pensionsordning.

Vi er velbekendt med, at ingen nuværende Tjenestemænd faar sin Løn forringet ved Lønningsloven, men Bedømmelse af denne kan selvfølgelig ikke ske paa Grundlag af en Overgangsbestemmelse, men maa foretages med Lovens Lønsatser.

Nu kan Medlemmerne saa selv afgøre, hvem der har Ret.

Red.

Forbundets Lønarbejde.

I Maj Maaned har der været afholdt Forhandlinger i saa godt som alle de Lønsager, vi har løbende, og disse Forhandlinger er foreløbig resulteret i, at der er afsluttet Overenskomst med Jernbanefunktionærernes Brugsforening, Aarhus, og Struer Brugsforening.

I den førstnævnte Overenskomst er fastsat følgende Maanedslønninger:

	Lærlinge:	Medhjælpere:
1. Aar	Kr. 50.00	Kr. 175.00
2. »	» 70.00	» 195.00
3. »	» 85.00	» 215.00
4. »	» 110.00	» 245.00
5. »	— — —	» 280.00

Arbejdstiden er fra Kl. 8 Morgen til almindelig Lukketid minus 1½ Times Spisepause. (Paa de Dage, hvor der er aabent til Kl. 9, 2 Timer).

For Overarbejde betales i de første 2 Timer efter normal Arbejdstids Ophør almindelig Timeløn med et Tillæg af 50 %. Strækker Overarbejdet sig udover 2 Timer, udgør Tillægget 100 %, hvilken Betaling ogsaa ydes for alt Søn- og Helligdagsarbejde.

Ferien udgør for Medhjælpere, der er ansat efter 1. April, 6 Hverdage. Ved Ansættelse før 1. April i det Aar, Ferien ydes, udgør denne 10 Hverdage.

I Overenskomsten med Struer Brugsforening er fastsat personlige Lønninger, Arbejdstiden forbliver som hidtil, og for Overarbejde skal der ydes Timeløn plus 50 % i de 3 første Timer. For Arbejde udover 3 Timer samt for Søn- og Helligdagsarbejde betales Timeløn plus 100 %.

For begge de omhandlede Brugsforeninger gælder, at der i disse kun maa beskæftiges Personale, der er Medlemmer af Forbundet.

Endvidere har der været forhandlet med Odense, Bolbro, Dalum og Sct. Hans Brugsforeninger samt Brugsforeningen i Brønshøj og med Bryggeriet »Stjernen«. I alle disse Sager kan der ventes Afslutning i den nærmeste Fremtid, og vi skal i et følgende Nummer bringe nærmere Oplysninger om de her opnaaede Resultater.

Som Læserne bekendt blev Overenskomsten med Fællesforeningen for Danmarks Brugsforeninger i sin Tid opsagt til Ophør pr. 1. April d. A. Der blev i Slutningen af Marts Maaned afholdt en Forhandling, hvor man imidlertid enedes om at udskyde de endelige Forhandlinger, indtil der forelaa en Afklaring af Arbejdssituationen. Grundet paa forskellige Forhold er denne Udsættelse blevet en Smule forlænget, men der er nu aftalt Forhandling til Tirsdag den 2. Juni, og saa snart Forhandlingen har været afholdt, vil de interesserede Afdelinger blive tilskrevet om Resultatet, ligesom vi ogsaa her i Bladet senere skal komme tilbage til denne Sag.

Endelig kan vi oplyse, at der er en Del nye Lønsager under Forberedelse. Ogsaa om disse Sager skal vi senere bringe nærmere Meddelelse, saa snart Resultatet foreligger.

Pladderfilosofi.

DEN socialdemokratiske Provinspresse bragte den 18. Maj følgende Artikel:

»Berlingske Tidende« har bragt en indsendt Artikel, betitlet »Den ledige Arbejdskraft blandt Handels- og Kontormedhjælperne«. Indsenderen er en Mand ved Navn Henry Baggesen fra Odense.

Naar vi i den Anledning her tager til Orde, er det ikke saa meget for den indsendte Artikels Indhold som for de Kommentarer, »Berlingske Tidende«s Redaktion fremfører.

Mage til mærkværdige filosofiske Betragtninger skal man lede længe om.

Se blot Kommentarernes afsluttende Ordlyd, der er følgende:

»Iøvrigt er det jo saaledes, at der i snart sagt alle Fag er en vis Overfyldning, saaledes at man vanskeligt kan henvise Handels- og Kontormedhjælperne at søge over i andre Erhvervsgrene. Dette er efter vor Mening et Udtryk for, at Lønniveauet ligger noget for højt, naar fuld Beskæftigelse skal naas. Dermed er ikke sagt, at væsentlig større Beskæf-

tigelse indenfor Handels- og Kontormedhjælperfaget vilde naas ved en Nedsættelse af Lønnen, men der gives Fag, hvor Efterspørgslen efter Arbejdskraft vilde øges ved Lønnedsættelse, og dermed vilde der blive Mulighed for en Overgang fra de Fag, hvor en saadan Forøgelse ikke er mulig«.

Vi har forelagt Artiklen for Handels- og Kontormedhjælperforbundets Forretningsfører,Hr. Jens Johansen, der endnu opholder sig paa Kommunehospitalet for en Mavesygdom, men som snart vil være fuldt restitueret.

Man maa give Jens Johansen fuldkommen Ret, naar han overfor os karakteriserede »Berlingske Tidende«s Kommentarer ved Ordene Pladderfilosofi af den mærkeligste Art, egnet til fuldstændig at forvirre Begreberne.

Lønniveauet indenfor Handels- og Kontormedhjælperstanden ligger for højt, siger »Berlingske Tidende«, »naar fuld Beskæftigelse skal naas«.

Ak, vi fristes til at sige, hvilken satanisk Ironi!

Det er en Kendsgerning, at der mange Steder bydes dygtige, uddannede Medhjælpere 150—200 Kr. om Maaneden, selv naar de har naaet en Alder, hvor de som alle andre skulde være i Stand til at stifte et Hjem. Hvorledes er det i Almindelighed muligt med de Krav, der paa forskellige Omraader stilles til en Medhjælper, hans Klædedragt m. v., og ufatteligt er det, at nogen overhovedet kan tænke paa yderligere Beskæring af disse meningsløst lave Lønninger.

Der sker aarligt en ret betydelig Overflytning fra Handels- og Kontormedhjælperfaget til andet Arbejde. Fra Forbundet overflyttes rundt regnet 400 Medlemmer om Aaret til andre Organisationer, naturligvis navnlig til Arbejdsmandsforbundet.

Det er for en stor Del Handels- og Kontormedhjælpere, der i en Alder af 30—35 Aar ganske simpelt er nødsaget til at forlade Handelsfaget, enten af Hensyn til usle Lønningsforhold, eller fordi de er trængt ud i Arbejdsløsheden, skønt mange af dem gennem deres praktiske Uddannelse og den gennem Aarene erhvervede Rutine og Menneskekundskab udretter en Gerning i Butikshandelen af langt, langt større Værdi for Forretningsindehaverne end den ringe Besparelse, der kan være Tale om i Lønnen for en ganske ung Medhjælper i Forhold til en ældre.

Men de Handelsmedhjælpere, der i 30—35 Aars Alderen eller mere saaledes trænges ud af Faget, f. Eks. over til strengt fysisk Arbejde, er selvfølgelig yderst slet stillede og har som oftest uhyre vanskeligt ved at hævde sig under det for dem ganske uvante Arbejde.

Vi skal ikke yderligere beskæftige os med den mærkværdige »Berlingske« Filosofi, men blot fastslaa, at »Berlingske Tidende«s i hvert Fald konservativt prægede Indsender og Bladet selv i sine Kommentarer, omend ufrivilligt, tydeligt tilkendegiver eet, nemlig dette, at den danske Handels- og Kontormedhjælperstands Interesser paa det nøjeste er knyttet til den øvrige Arbejderklasses, og derfor hører deres Organisation hjemme indenfor de danske Arbejderes store fælles Hovedorganisation.

Undervisning.

PROSPEKT foreligger for Købmandsskolens Dagskoler omfattende Handelsforskolen, Kontorskolen for Kvinder og Medhjælperskolen.

I Handelsforskolen paabegyndes Skoleaaret den 5. Aug. Indmeldelser modtages indtil 10. Juni. Forespørgsler og Indmeldelser sendes til Fiolstræde 44, København K.

Kontorskolen for Kvinder begynder ligeledes Skoleaaret den 5. August og slutter Indtegningen den 10. Juni. Forespørgsler og Indmeldelser modtages paa Skolen, Julius Thomsens Plads 6, København V.

I Medhjælperskolen oprettes Klasser 5. August og 1. November. August-Klasserne varer i 15 Maaneder og November-Klasserne i 12. Indmeldelser modtages henholdsvis inden 1. Juli og 10. Oktober. Forespørgsler og Indmeldelser sendes til Fiolstræde 44, København K.

Endvidere foreligger der Prospekt for Niels Brocks Handelsskole indeholder dels Beretning for det afsluttede Skoleaar og dels Meddelelse om det nye. Niels Brocks Handelsskole er et 2-aarigt Handelsgymnasium. Det nye Skoleaar paabegyndes den 14. August, og Indmeldelser maa ske snarest. Henvendelser sker til Skolens Kontor, Fiolstræde 44, København K.

Conto pro diversi.

UNGE HANDELSMÆND I UDLANDET.

Udvalget til unge Handelsmænds Uddannelse i Udlandet har afholdt sit første Møde. Paa dette valgtes Direktør Henry P. Lading til Formand, og der nedsattes et Forretningsudvalg, der foruden af Formanden kom til at bestaa af Legationsraad C. F. Haxthausen, Fabrikant Jørgen Hempel, Grosserer Johan G. Rohde og Direktør Marius Vibæk.

Udvalget vil træffe Foranstaltninger til at faa indrettet et Kontor, hvor unge Handelsmænd vil kunne faa alle Oplysninger om Ophold og Uddannelse i Udlandet.

ANMELD FLYTNING.

Medlemmerne erindres om at anmelde Flytning til Afdelingen — ogsaa lokal Flytning, — saa Kassereren kan være i Besiddelse af rigtig Adresse. Anmeldelse til Postvæsenet alene er ikke tilstrækkeligt.

PRISNIVEAUET.

Ifølge Statistiske Efterretninger er Pristallet fra Januar til April faldet 2 Points fra 159 til 157. Der er en mindre Nedgang paa Posterne Fødevarer, Klæder, Fodtøj, Vask og Andre Udgifter, men derimod Stigning paa Posten Bolig fra 495 Kr. til 504 Kr.

SOCIALDEMOKRATIETS HISTORIE.

Med Udgangen af Juni Maaned ophører Prisnedsættelsen paa det store Jubilæumsskrift: Socialdemokratiets Historie, der inden for denne Tidsfrist vil kunne faas for den billige Pris af 10 Kr., medens den oprindelige Bogladepris 20 Kr. derefter atter træder i Kraft. Der er nu en gunstig Lejlighed til at skaffe sig dette store, smukke Værk paa ikke mindre end 700 Sider i stort Format og med ca. 700 Illustrationer.

Bestillinger kan indsendes gennem alle Boglader eller Forlaget »Fremad«, Frederiksborggade 33, København K., der for yderligere at lette Anskaffelsen tilbyder at levere Værket paa Ratebetaling à 2 Kr. pr. Maaned.

1. MAJ-DAGEN.

I Anledning af, at 1. Maj i Aar faldt paa en Helligdag, hvor Butikker og Kontorer er lukkede, udsendte Forbundet Opfordring til Afdelingerne om at deltage i Majdemonstrationerne, hvor saadanne blev arrangeret. Der foreligger Oplysninger fra Hobro, Skive, Odense, Slagelse og Rudkøbing Afdelinger om Deltagelse med Banner.

Fra Afdelingerne.

Esbjerg. H. & K.s Sommerlejr i Hjertinge aabnes Søndag den 14. Juni Kl. 3 Eftm. ved en Aabningsfest. Nærmere Program vil blive udsendt.

Ungdomsstævne i Lübeck. Agitationsaften med Forevisning af Propagandalysbilleder for Ungdomsstævnet i Lübeck fra 9.—11. August afholdes Torsdag den 4. Juni. Nærmere Meddelelse fremkommer.

P. F. V.:
Gustav Rathe.

Hobro. Afdelingen afholdt 29. April ord. halvaarlig Generalforsamling i Borgerforeningens Lokaler. Formanden aflagde, efter at P. Hede var valgt til Dirigent, en udførlig Beretning over det forløbne Halvaar og omtalte de i Forbindelse med Arb. Aftenskole afholdte Kursus. Medlemsantallet var for Oktober 52, fraflyttet 3, udmeldt 3, slettet 4, tilflyttet 7, indmeldt 1. Mellemstal for April 50. I Halvaaret er afholdt 2 offentlige Agitationsmøder samt 5 Bestyrelsesmøder.

Sonneby oplæste det reviderede Regnskab, der balancerede med Kr. 2424,55 og udviste en Kassebeholdning paa Kr. 157,00. Efter Tur afgik Kassereren samt Vilh. Møller og Aage Mortensen. Kassereren genvalgtes. Vilh. Møller nægtede at modtage Genvalg. Til Bestyrelsen valgtes Anker Madsen og P. Hede. Suppleanter Ej. Abildgaard og Ech. Weirsø. Ej. Petersen afgik efter Tur som Revisor, nyvalgt Ej. Abildgaard, Suppleant Agnes Ifversen.

Det vedtoges at deltage med Fane i Majdemonstrationen. Som Fanebærer valgtes P. Hede. Under Eventuelt drøftedes en Del Anliggender Afdelingen vedrørende.

Ved et umiddelbart paafølgende Bestyrelsesmøde konstituerede Bestyrelsen sig med Anker Madsen som Næstformand og P. Hede som Sekretær.

P. Hede.

Horsens. Afdelingen afholdt ordinær Generalforsamling i Forsamlingsbygningen Torsdag d. 23. April. Til Dirigent valgtes Fuldmægtig Viltor Jensen. Formanden, Kontorassistent S. Chr. Sørensen aflagde en udførlig Beretning om Arbejdet i det forløbne Halvaar. Af Beretningen fremgik, at Afdelingen i Halvaaret havde haft en Fremgang af 71 nye Medlemmer, og at Afdelingens Medlemstal pr. 31. Marts var 483. Formanden omtalte ogsaa de Fag- og Lønspørgsmaal, der havde været til Behandling. Disse var alle løst til Fordel for de paa-

gældende Medlemmer. Formanden omtalte den paatænkte Rejsning af en Lønsag overfor Petersen og Sørensen, denne var ikke løst og stod for Tiden stille, hvilket det organiserede Kontor- og Lagerpersonale selv er Skyld i, da det ikke staar samlet og enigt. Kassereren, Ekspedient J. Chr. Pedersen forelagde det reviderede Regnskab for Afdelingen og Arbejdsløshedskassen. Regnskaberne godkendtes enstemmigt.

Til Kasserer genvalgtes Ekspedient J. Chr. Pedersen. Den afgaaede Bestyrelse, Ekspedient P. Troelsen, Forvalter Vilh. Jørgensen, Disponent H. Altenburg og Kontorassistent O. Bjørslev genvalgtes, ligesom den afgaaede Revisor, Bogholder K. Vinther genvalgtes. Under Eventuelt bragte Disponent H. Altenburg Agitationsudvalget en Tak for det store Arbejde, der var udført, og for det smukke Resultat, der var opnaaet. Derefter sluttede Dirigenten Generalforsamlingen med at takke Bestyrelsen for dens Arbejde og opfordrede Generalforsamlingen til at udbringe et Leve for Afdelingen og Forbundet.

Kolding. Afdelingen afholdt den 22. April halvaarlig Generalforsamling paa Højskolehjemmet. Til Dirigent valgtes H. J. Hansen, F. D. B. Formanden aflagde Beretning, omtalte Jubilæumsfesten i Januar Maaned samt den store Tilgang, der havde været til Foreningen i Halvaaret. Der har været 51 Nyindmeldelser, hvorefter Afdelingens Medlemstal pr. 1. April er 316. Til Foreningens Arbejdsanvisningskontor er der i Halvaaret sket flere Henvendelser om Arbejdskraft saavel til Kontor som Butik og Lager. 12 Medlemmer er paa denne Maade kommet i Arbejde, nogle midlertidig og andre i faste Pladser. Arbejdsløsheden er desværre endnu stor indenfor Faget, idet der har været 25—30 ledige Medlemmer pr. Maaned. Beretningen godkendtes enstemmigt. Kassereren fremlagde Regnskabet, der balancerede med 16,684 Kr. Der er i Halvaaret udbetalt 5,279 Kr. til ledige Medlemmer. Regnskabet godkendtes. Til Formand genvalgtes N. P. Andersen. Som Medlem af Bestyrelsen genvalgtes N. C. Nielsen og nyvalgtes H. J. Hansen, F. D. B., samt M. R. Stapel, F. D. B. Suppleant blev J. Fuglsang og K. A. Petersen. Til Revisor nyvalgtes C. A. Iversen, F. D. B., med Anders Sørensen, F. D. B., som Suppleant. Under »Eventuelt« drøftede man Agitationen samt Sommerudflugten. N. P. A.

Langeland. Den 15. April afholdtes ordinær Generalforsamling paa Hotel »Langeland». Til Dirigent valgtes Kommis Ejnar Petersen, hvorefter Formanden Assistent C. Mejlsgaard aflagde Beretning og Regnskab, som enstemmigt godkendtes. Af Beretningen fremgik det, at Medlemsantallet er gaaet tilbage paa Grund af Flytninger, og utilstrækkelig Nyindmeldelser. Slutter dog pr. 31/3 d. A. med 101 Medlemmer. I Halvaarets Løb har der været afholdt Diskussionsmøde med konservativ Ungdomsforening, der mødte med Herr Mailand Christensen som Taler. Fra Forbundet mødte Herr Svend Rosendal, Vejle. Mødet var besøgt af ca. 100 Deltagere, hvoraf Medhjælperne var i Flertal.

Afdl.Regnskab balancerede med Kr. 4.317,90 og sluttede med en Beholdning paa 1.642,80. Naar hertil lægges Afdl.Inventar Kr. 60,00, haves en Formue paa Kr. 1.702,80, en Fremgang paa Kr. 200,00 i Halvaarets Løb. Til Kasserer genvalgtes C. Mejlsgaard, og som Bestyrelsesmedlemmer valgtes Kaj Larsen (Genvalg), samt Ejnar Petersen i Stedet for Svend Lyse.

Rubech Hansen genvalgtes som Revisor. Som Repræsentanter til Fællesorganisationen valgtes, Sophus Arnoldsen, Aage Petersen og Kaj Hansen. Derefter var Foreningen Vært ved det fælles Kaffebord. Ejnar Petersen.

Løgstør. Den 27. April afholdtes Generalforsamling paa Mikkelsens Hotel. Til Dirigent valgtes Bogholder J. Elming. Formanden aflagde Beretning, under hvilken han omtalte, at det i Aar atter var lykkedes at gennemføre 6-Lukningen, selv om der var nogle Stykker, der lavede en Del Vrøvl over, at Lukningen ikke var blevet respekteret sidste Aar, men det kunde Medhjælperne selvfølgelig ikke bære Skylden for. Iøvrigt henviste han til Forhandlingsprotokollen, af hvilken fremgaar, at der har været afholdt et offentligt Møde med Rejsesekretær Michael Nielsen, Aarhus, som Taler. Medlemstallet var desværre gaaet 5 ned, hvilket skyldes, at en Del er bortrejst, 1 slettet for Restance og 3 udmeldt, medens der kun har været faa Indmeldelser og Tilflytninger. Beretning og Protokol godkendtes. Regnskabet oplæstes og godkendtes. Det balancerede med en Kassebeholdning paa 10 Kr. 80 Ø. I Halvaarets Løb er der indkommet 258 Kr. i Kontingent, medens 316 Kr. var udbetalt i Understøttelse. Til Kasserer genvalgtes Kontorist P. Jensen og til Bestyrelsen Bogholder J. Elming, medens Kommis Erik Poulsen nyvalgtes til Bestyrelsen. Til Revisor i Stedet for Bogholder J. C. Andersen, der har forladt Byen, valgtes Kasserer S. Nielsen.

Herefter sluttedes Generalforsamlingen med fælles Kaffebord, ved hvilket der herskede en god Stemning.

Nakskov. Afdelingen afholdt ordinær halvaarlig Generalforsamling i Forsamlingsbygningen den 28. April. Til Dirigent valgtes Forsørgelsesinspektør Alb. Nielsen. Formanden, Forretningsfører Rob. Larsen aflagde Beretning, der efter nogen Diskussion enstemmigt godkendtes.

Kassereren Johs. Johansen oplæste Regnskabet, der ballancerede med 8989, 21 Kr. og udviste et Driftsunderskud i Halvaaret paa 142 Kr. 09 Ø. Afdelingens Nettoformue udgør 2754 Kr. 73 Øre. Der bevilgedes et Tilskud paa 10 Kr. til Folkebogsamlingen. Til Kasserer genvalgtes Johs. Johansen. Til Bestyrelsen genvalgtes Kontorassistenterne Harald Clausen og Axel Poulsen og nyvalgtes Pantefoged Thorvald Christensen. Til Suppleanter Assistenterne K. V. Lundblad, Vald. Christensen og Svend Aage Jensen. Til Revisor genvalgtes Kommunekasserer Knud Sørensen med H. Chr. Christensen som Suppleant.

Som Repræsentanter til Stiftsorganisationen genvalgtes Pantefoged Thorvald Christensen og Assistenterne Sture Johansen og Johs. Johansen og Bogholder E. Skotte Hansen som Suppleanter.

sen og Bogholder E. Skotte Hansen som Suppleanter.

Repræsentanter til Fællesorganisationen blev Sekretær Marius Nielsen, Sture Johansen, Johs. Johansen, Aksel Poulsen og K. V. Lundblad foruden Formanden Rob. Larsen som er selvvalgt.

Som Kontrahenter til Socialdemokraten valgtes E. Skotte Hansen og K. V. Lundblad med Kontorbestyrer And. Kragh som Suppleant.

Under Eventuelt omtalte Formanden Tillidsmandskursuset paa Hindsgavl og Arbejdernes Oplysningsforbunds Kursus, ligesom Foreningens berømte store Fugleskydning finder Sted Søndag den 7. Juni paa Lienlund med paafølgende Dans om Aftenen paa Hotel Skandinavien. Iøvrigt henvises til det under 17. f. M. udsendte Cirkulære indeholdende Programmet m. v.

Dirigenten kunde derefter slutte den ca. 4 Timer lange Generalforsamling med et Leve for Afdelingen.

Umiddelbart herefter afholdtes Generalforsamling i Arbejdsløshedskassen, hvor Regnskabet enstemmigt godkendtes.

Nyborg. Generalforsamlingen afholdtes paa Hotel Royal den 22. April. Bogholder H. C. Jørgensen valgtes til Dirigent. Formanden aflagde Beretning om Arbejdsløshedskassen, og Kassereren forelagde Regnskabet. Begge Dele godkendtes enstemmigt.

Dernæst afholdtes Generalforsamling i selve Afdelingen. Formanden aflagde en fyldig Beretning om Afdelingens Arbejde i det svundne Halvaar. Medlemsantallet var steget med 6 til 65, og ogsaa økonomisk havde Afdelingen klaret sig godt. Formanden dvælede specielt ved Agitationen og det Arbejde, Agitationsudvalget havde udført.

Beretningen godkendtes, hvorefter Kassereren forelagde Regnskabet, der udviste en Kassebeholdning 185 Kr. større end ved Foraarsgeneralforsamlingen. Regnskabet godkendtes enstemmigt.

Formanden H. Stensborg frabad sig Genvalg paa Grund af overvældende Arbejde. Valgt blev derpaa H. C. Jørgensen. Til Bestyrelsen valgtes J. Danielsen, Bøving Andersen og H. Stensborg med Axel Jensen og Sigurd Jensen som Suppleanter.

H. Stensborg lykønskede Jørgensen til Hvervet som Formand og takkede de afgaaende Bestyrelsesmedlemmer for godt Samarbejde. En særlig Tak rettede han til Kassereren Frk. Delf Møller for hendes store Arbejde for Afdelingen.

Nykøbing F. Ordinær Gneralforsamling afholdtes Tirsdag den 12. Maj paa Hotel »Valdemar«. Forsørgelsessekretær Jensen valgtes til Dirigent. Formanden, Andreas Larsen, aflagde Beretning for det forløbne Halvaar, hvor de vigtigste Begivenheder havde været: Andespil, Selskabelig Sammenkomst, Fastelavnsfest, Offentligt Møde med Landstingsmand, Borgmester H. P. Jensen og Forretningsfører Gustav Pederen, København, som Talere, Selskabelig Sammenkomst. Endvidere meddelte Formanden, at der havde været afholdt Kursus i Skilteskrivning, samt at der var rettet Henvendelse til samtlige Fagforeninger med Anmodninger om at støtte os i vore Organisationsbestræbelser, hvilket Fællesorganisationen kraftigt havde anbefalet. Saavel Beretningen som Regnskabet, der balancerede med 7113,19 Kr. og sluttedes med en Kassebeholdning paa 498,34 Kr., godkendtes.

Til Bestyrelsen genvalgtes Kontorassistent G. Tønners og Ekspedient Thorndal Larsen samt nyvalgtes Kontorassistent Ejner Møller. Kontorassistent P. Høj genvalgtes som Revisor.

Det vedtoges at lade Foreningens Sommerudflugt gaa til Stubbekøbing og Bogø. Endelig drøftedes man Agitationen i Sommerhalvaaret, og D. U. I. bevilgedes efter Ansøgning et Tilskud, hvorefter Formanden hævede Generalforsamlingen, idet han samtidig rettede en varm Tak til det afgaaede Bestyrelsesmedlem Allan Hansen for hans gode og fortjenstfulde Arbejde for Afdelingen gennem 7 Aar.

Johs. Christensen.

Næstved. Afdelingen afholdt ordinær Generalforsamling paa Hotel »Vinhuset« den 28. April. Til Dirigent valgtes A. Spiermann. Formanden aflagde Beretning og omtalte Agitationen, som havde givet et Resultat af 53 Indmeldelser. Regnskabet oplæstes og godkendtes. Beholdningen androg 578,85 Kr. Derefter foregik Valgene. Til Kasserer valgtes Formanden, R. Calum. Til Bestyrelsen genvalgtes H. Calum og V. Hansen, nyvalgtes Sv. Aa. Hansen og H. Egede Hansen. Suppleanter A. Dencker og Schimmell. Som Revisor genvalgtes Lykke og nyvalgtes Weigel. Suppleanter Urban Hansen og Høyer. Til Fanebærer A. Dencker, Suppleant V. Hansen. Under »Eventuelt« valgtes nyt Agitationsudvalg, da det nuværende grundet paa Fraflytning og Militærtjeneste var svundet ind. Der valgtes E. Schou, J. Høyer, A. Dencker og Jasper samt A. Hermansen og Rasmussen til Opsøgning af Adresser. R. Calum.

Sønderborg. 29. April afholdtes paa Fagforeningshuset kvartaarlig Generalforsamling. Formanden aflagde Beretning og fremsatte i Tilknytning dertil en Del Meddelelser. Beretningen blev enstemmigt godkendt. Kassereren aflagde Regnskabet for Januar Kvartal og for Aaret 1930/31, der sluttede med en Kassebeholdning paa Kr. 42,73. Regnskabet godkendtes ligeledes enstemmigt. Et af Bestyrelsen vedtaget Budget for Regnskabsaaret 1/4 1931 — 31/3 1932 blev forelagt Generalforsamlingen og enstemmigt vedtaget. Til Kasserer genvalgtes Andreas Jensen. I Stedet for de afgaaede Bestyrelsesmedlemmer H. Jørgensen, N. Iversen, N. Andresen og O. Vollhaase, valgtes følgende: Marius Hansen, Johs. Jørgensen, Jørgen Berg og P. Lausen. Suppleanter blev følgende: Jens Jensen, Chr. Clausen og C. Hemmersam. Til Revisorer valgtes: Axel Olsson og Joh. Christensen, Suppl. Otto Vollhaase og H. Jespersen. Fra Fællesorganisationen forelaa en Anmodning om Ydelse af et Ekstrakontingent. Ved Afstemning bevilligedes et Beløb paa Kr. 5,00. Formanden omtalte Agitationen og henstillede til Medlemmerne at benytte sig af den personlige Agitation, der havde vist sig som den mest virkningsfulde. Forslag om at afholde en Fest i nærmeste Fremtid, blev nedstemt af Generalforsamlingen, hvorimod det vedtoges paa Grundlovsdagen at foretage en Udflugt pr. Motorbaad til Egernsund, hvortil Graasten Afdeling vil blive indbudt. N. Andresen, Sekretær.

Thisted. Generalforsamling afholdtes paa Hotel »Royal« den 27. April. Til Dirigent valgtes Papirmedhjælper V. Olesen, Formanden aflagde Beretning for Halvaaret, omtalte Medlemsantallet, der var 78, men burde være mindst 100, opfordrede stærkt til Agitation. Kassereren aflagde det reviderede Regnskab, der balancerede med Kr. 2.973,97, samt Arbejdløshedskassens Regnskab Kr. 910,00. Til Kasserer genvalgtes E. Overgaard, til Bestyrelsen genvalgtes P. Overgaard og nyvalgtes H. Møller. Under Eventuel drøftedes forskellige Forslag, bl. a. Sommerudflugten, som det overlodes til Bestyrelsen at ordne.

Chr. Pedersen.

Hold **Week-end** paa

BORSHØJGAARD

Fra Lørdag Eftermiddag til Søndag Aften.

Pris **Kr. 8,00.** Alt iberegnet

Hvis Middag ikke ønskes Lørdag, er Prisen **7 Kr.**

Benyt Dobbeltbilletter Kr. 5,40 Tur-Retur.

Indtegning paa Kontoret, Telf. 13 336.

KOMMUNAL KONTORMEDHJÆLPER TIDENDE

Nr. 6. Redigeret af Alfr. Jensen, Aarhus. 1931.

Energi og Avancement.

ARBEJDSLYST og Arbejdsevne er Faktorer, som i alle Fag staar i et saadant Afhængighedsforhold til hinanden, at det saavel personligt som samfundsmæssigt set har den allerstørste Betydning at skabe disse saa gode Betingelser som muligt.

I særlig Grad tør det nok siges, at vort Fags Udøvere er denne Regel underkastet, da det ligger i Sagens Natur, at det — mere eller mindre — »aandelige« Arbejdes Udførelse baade hvad Kvantitet og Kvalitet angaar er afhængigt af den Lyst, hvormed man beskæftiger sig dermed. De fleste har erfaret, hvorledes Arbejdsevnen kan nedsættes under en forbigaaende Uoplagthed, enten denne nu skyldes Sygdom, Depression eller andre Aarsager, som enhver kan komme ud for. Noget Middel til at forhindre, at saadanne Perioder indtræffer, har man ikke, og normalt har de ogsaa kun ringe Betydning for baade Arbejdsgiver og Arbejder.

Langt større Betydning for begge Parter har den gradvise Nedsættelse af Arbejdsevnen, som fremkommer, naar Arbejdslysten unddrages den Stimulans, som er nødvendig for dens Trivsel. Det er menneskeligt, naar et ensformigt Arbejde igennem Aarene slider paa Energien og gør en fortrinlig Arbejdskraft til en jævnt god eller maaske ringere, og det er uklogt, saafremt de Faktorer, der bestemmer Arbejdets Vilkaar, undlader at tage dette Forhold i Betragtning.

Og intet stimulerer Arbejdslysten som Udsigten til gennem Arbejdet at forbedre ens Levevilkaar.

Skønt denne Kendsgerning er almindelig anerkendt, maa det hævdes, at der i altfor ringe Grad handles efter den — og ikke mindst i de offentlige Institutioner. Det er misforstaaet Sparsommelighedsbestræbelse at indskrænke Avancementsmulighederne til et Minimum, og at dette er Tilfældet vidner det saa ofte gentagne Krav om flere Avancementsstillinger om.

Udfra disse Betragtninger betyder den nu vedtagne Lønningslov for Statens Tjenestemænd et Fremskridt, idet den ved Oprettelsen af en Række nye Avancementsstillinger anerkender Løfteparagraffens Berettigelse og i ret betydelig Grad afhjælper et længe følt Savn.

Dagspressen har i de sidste Maaneder jævnlig bragt Meddelelser om, hvilke Statstjenestemænd der rykker op i de højere Stillinger, og faa kommunale Kolleger har sikkert læst disse Notitser uden med et Suk at tænke paa de Muligheder, vedkommende har for at komme ud for en lignende Tilskikkelse.

I adskillige Kommuner staar man overfor eller er allerede i Gang med Revision af de Regulativer, der fastsætter Vilkaarene for en Aarrække frem i Tiden, og Anledningen til en Forbedring er saaledes til Stede.

For vor Organisation gælder det i første Række om at hævde en forsvarlig Standardløn for Faget i Almindelighed, men derefter vil Ønsket om ogsaa at faa Statens Eksempel efterfulgt ved Oprettelse af flere Avancementsstillinger være det, der ligger vore Kolleger mest paa Hjerte, og forhaabentlig lykkes det ogsaa at naa noget ad den Vej.

Det kan dog ikke noksom understreges, at det i meget høj Grad afhænger af vore ærede Kolleger selv, hvor meget de kommende Forhandlinger skal bringe. Jo stærkere vi gør vor Organisation, jo færre Kolleger der savnes i vore Rækker paa Forhandlingens Dag, desto større vil Udsigten til et godt Resultat ogsaa være.

Et Samraad af kommunale Tjenestemænd.

I det sidste halve Aars Tid har der — som tidligere meddelt fundet Forhandlinger Sted mellem Repræsentanter for Københavns kommunale Assistentforening og Kommunalt Tjenestemandsforbund med det Formaal at søge dannet et Forbund af samtlige Landets Kommuners Tjenestemænd. Det foreløbige — maaske ogsaa endelige — Resultat af disse Forhandlinger foreligger nu i Form af et Forslag, der skal behandles af de interesserede Foreningers dertil kompetente Forsamlinger.

Det fremgaar af Forhandlingerne og Resultatet heraf, at man anser Tanken om Dannelsen af det paatænkte Landsforbund for uigennemførlig for Tiden, men for dog at møde frem med noget, foreslaas det at oprette et »Samraad af danske, kommunale, administrative Tjenestemænd«. I dette Samraad skal Repræsentanter for Københavns og Provinsens Tjenestemænd have Sæde, og dets Opgaver vil foreløbig blive »at fortsætte Undersøgelserne angaaende Sammenslutningstankens Realisation og samtidig optage et praktisk Arbejde med Hensyn til Løsning af Uddannelsesspørgsmaalet og Mulighederne for Opnaaelse af mere tilfredsstillende Vilkaar for kommunale Tjenestemænds retslige Stilling. Endvidere vil man straks søge Samarbejde med Kolleger i de andre nordiske Lande med Oprettelsen af et interskandinavisk Sekretariat af kommunale Tjenestemænd for Øje«.

Disse Programpunkter er naturligvis meget præsentable, men naar man tager i Betragtning, at de udgør »Samraadet«s Hovedopgaver, er de alligevel noget pauvre. Tjenestemændenes mest vitale Interesser, nemlig Løn- og Arbejdsforholdene, agter man tilsyneladende ikke at beskæftige sig med, og »Samraadet« placerer sig derved blandt de Institutioner af samme Art, som passende kan sammenfattes under Betegnelsen »Faglige Kvaksalvere«. Medlemmer af saadanne regner fejlagtigt med at faa deres Interesser varetaget paa forsvarlig Maade og unddrages derved den F a g o r g a n i s a t i o n, som alene har Mulighed for virkelig at højne deres Kaar.

Et »Samraad« af en saadan Karakter har Tjenestemændene — ligegyldigt hvilken Kategori, disse tilhører — ingen Brug for, og dets Dannelse bør møde Modstand indenfor alle Kredse af kommunale Tjenestemænd.

Købstadforeningens Repræsentantskabsmøde.

(Fortsat).

Fattiglovgivningen er paa det Tidspunkt spredte Bestemmelser, som er givet af de enevældige Konger, idet Spørgsmaalet om en samlet Lovgivning paa dette Omraade endnu ikke er løst. Det er ikke fordi Spørgsmaalet om en Løsning ikke er fremme i Tiden. Jo saavist er det fremme. I Rigsdagssamlingen 1872—73 blev der fremsat Forslag til en samlet Lov om Forsørgelsesvæsenet, det er vistnok »Den frie Fattigkasse«, jeg husker ikke Titlen. Gang paa Gang blev Lovforslaget genfremsat, men det viser sig, at Spørgsmaalet frembyder meget store Vanskeligheder.

En lille Antydning af disse Vanskeligheder faar man ved at se lidt paa de specielle Forhold i København, som jo nu engang er den store By, hvor alle den nye Tids Træk viser sig stærkere end andre Steder.

Der viser det sig ogsaa, at man indgaaende maa beskæftige sig med Forsørgelsesvæsenet, eller, som det dengang hed, Fattigvæsenet. I 1869 nedsatte Københavns Kommunalbestyrelse et Fællesudvalg til Omordning af Fattigvæsenet og dets Stiftelser, og det er et Udvalg, der arbejder under meget vanskelige Vilkaar. For det første er Tilgangen til Fattigvæsenet fra Aar til Aar stigende, og samtidig vokser Befolkningen formidabelt. Altsaa under disse to stærke Indtryk, voksende Tilgang til Fattigvæsenet og en By, der bliver større og større, er det denne Kommission arbejder med Opgaven. Resultatet blev, at man i Begyndelsen af 70erne omorganiserede Forsørgelsesvæsenet, gjorde det embedsmandsmæssigt og dernæst lavede en meget omfattende Plan om Bygning af en lang Række Fattigstiftelser. Det er tilstrækkeligt at give denne Antydning og saa sige, at der gik saa lang Tid som fra 1849 til 1891, før vi fik den første egentlige Fattiglov, altsaa et Tidsrum af 42 Aar.

Aarsagen til, at der gik 42 Aar, og til, at man i København levede under de særlige Vanskeligheder, som jeg her har gjort Rede for, er ganske ligetil: det laa ganske simpelt i, at det økonomiske Samfundsliv var i Smeltedigelen, og det baade i By og paa Land. Næringsfrihed var givet i 1857 og Lavstvangen ophævet i 1862; Landbruget gik fra Kornavl over til Produktion af Kød, Flæsk og Smør, med Andelsbevægelsen som den nødvendige Løftestang, det kapitalistiske Gennembrud skete, som bekendt, under Liberalismens, Frikonkurrencens Fane, og Tendensen overhovedet for al Fabriksdrift — det gælder naturligvis de større Byer, mest København — var ikke alene at faa lav Arbejdsløn, men helst lavere Arbejdsløn end Konkurrenten, og Tendensen var ikke alene at faa lang Arbejdstid, men helst længere Arbejdstid end Konkurrenten.

Under dette fortvivlede Tryk opstod som bekendt den organiserede Arbejderklasse; der dannede sig to Organer: Fagbevægelsen, med Krav om Indflydelse paa Arbejdsvilkaarene paa Arbejdspladserne, og Socialdemokratiet, bl. a. med Krav om sociale Reformer, og i denne Periode er de Spørgsmaal, som rejser sig for Forsørgelsesvæsenet, virkelig store Problemer. Jeg har alt nævnt, at Tilgangen til Fattigvæsenet var stedse stigende, og det var ikke forunderligt, at den var det; thi ramte paa det Tidspunkt Sygdom en Familieforsørger — eller en Ikke-Familieforsørger — havde den paagældende ingen Ressourcer, og hans Vej var praktisk talt i alle Tilfælde til det offentlige Fattigvæsen. Det samme var Tilfældet under Arbejdsløshed og i Alderdom. Derfor var det ogsaa, at Problemerne var saa vældige og stigende.

Men saa endelig i 1891 kom Fattigloven, der var en Kodifikation af de gældende Bestemmelser og en Udvidelse og stærk Humanisering af Lovgivningen. Men den kom ikke alene. Loven om Fattigvæsenet havde en Tvillingbroder, nemlig Loven om Alderdomsunderstøttelse til værdige trængende uden for Fattigvæsenet. Den adskilte sig fra den almindelige Fattighjælp paa to Punkter. For det første ved, at der til at opnaa den krævedes, at man skulde opfylde visse Værdighedsbetingelser, og dernæst ved, at Hjælpen ikke havde Fattighjælps Virkninger. Ellers var Loven for saa vidt ganske af samme Karakter som Fattigloven.

Dermed var egentlig Indledningen gjort til den pragtfulde Flora, som vor Forsørgelseslovgivning senere har udviklet sig til. Kravene kan man vel sige har været rejst af den voksende Arbejderklasse, men Kravenes Gennemførelse skyldes for det meste konservative Medborgere; Førerskabet har dels været Højres, dels Venstres, sjælden Socialdemokratiets, for saa vidt man ved Førerskab forstaar, at man ogsaa har Evne til at gennemføre det, man vil.

Styrken af denne Lovgivningsbevægelse maaler man vel egentlig bedst ved at kaste et Blik paa København, hvor man gennem 70erne og 80erne havde forberedt disse mange nye Forsørgelsesindretninger; thi kun de allerfærreste af dem blev overhovedet gennemført, og den ene, som var under Udførelse paa det Tidspunkt, da Fattigloven og Loven om Alderdomsunderstøttelse kom, blev under Bygningen lavet om til andet Brug.

Nu kan man spørge, hvad Aarsagen dertil har været. Jo, det var netop gennem den Lovgivning, som jeg talte om voksede op fra neden, at disse Krav efterhaanden blev paaagtede. Fagforeningerne havde faaet nogen Indflydelse paa Arbejdsvilkaarene, bl. a. paa Lønnen, saaledes at man kom til at arbejde nogenlunde med ensartet Løn i ensartede Bedrifter, og alene en saadan Ting var en Bremse paa den frie Konkurrence. Vi behøver dernæst blot at tage nogle enkelte af de mange sociale Love, der kom i hurtig Rækkefølge efter 1891, saa vil det være umiddelbart indlysende, at de tager Land bort fra Fattigvæsenet. Tag blot en Lov som den om statsanerkendte Sygekasser, der kom umiddelbart efter og hurtigt gennemtrawlede Landet. Den Omstændighed, at der med offentlig Støtte oprettes Sygekasser, medfører, at naar en Forsørger — eller Ikke-Forsørger — bliver ramt af Sygdom, og han er sygeforsikret, har han her et Bolværk, en Stødpude, og hans Gang er ikke i første Trangstilfælde Gangen til Fattigvæsenet, han kan ride en Storm af og klare det for sig selv og sin Familie. Ulykkesforsikringsloven — som maaske ikke har saa megen Forbindelse her— har sin Mission i samme Retning. Tidligere var det saaledes, at blev en Familieforsørger slaaet ihjel ved et Ulykkestilfælde paa Arbejdspladsen, var hans Kone og Børn, naar den Slant, som ved saadanne Lejligheder blev samlet sammen, var opbrugt, som Regel prisgivet til Fattigvæsenet. Nu stod der en Lovbestemmelse om en Forsikringssum, der betød, at der var et Stykke fra Trangen til Forsørgelsesvæsenet, og i mange Tilfælde var der Mulighed for, at man derved kunde skabe sig en Eksistens. (Fortsat).

Landet rundt.

Fællesklubbens Delegeretmøde.

»Kommunale Kontorfunktionærers Fællesklub« afholder i Aar ordinært Delegeretmøde i Vejle. Tidspunktet er endnu ikke endelig fastsat, men bliver antagelig i Septbr. Maaned.

Lønningskommissionen i København.

Paa sit Møde den 30. April vedtog Københavns Borgerrepræsentation at nedsætte et Fællesudvalg til Behandling af Kommunens Tjenestemandslønninger.

Til at indtræde i Fællesudvalget valgte Borgerrepræsentationen for sit Vedkommende: Overportør O. Andersen, Hovedkasserer L. Christensen, Formand for de samv. Fagforbund Vilh. Nygaard, Forretningsfører Jens Johansen, Overopsynsmand H. Palbo, Skoleinspektør T. Jensen, Skibstømrer A. Fløtkjær, Forretningsfører, Fru Alvilda Andersen, Ekspeditionssekretær, Frk. Fritze Teisen, Direktør H. J. Eiø, Skoleinspektør Bonnichsen, Pastor Alfred Bindslev og Materialforvalter Rich. Lillie.

Kommunalt Kursus.

I Dagene 21. til 27. Juni afholdes paa Roskilde Højskole et Kursus for bykommunale Tillidsmænd.

Programmet indeholder bl. a. følgende Foredrag:

Finansminister Bramsnæs: Kommunal Grund- og Boligpolitik.
Folketingsmand H. P. Hansen: Købstadforeningens Opgave og Virksomhed.
Biblioteksdirektør Døssing: Kommunerne og Biblioteksvæsenet.
Skoledirektør Sejerholt: Socialdemokratiet og de nye Skoletanker.
Borgmester M. Mortensen: Den kommunale Produktions Opgaver og Omfang.
Forretningsfører Chr. Christiansen: Oplysningsarbejdets Tilrettelægning i Byerne.

Endvidere Gruppearbejde:

Borgmester Fr. Andersen: Kommunale Budgetter og Kommunal-Økonomi.
Folketingsmand L. D. Rasmussen: Social Forsorgslovgivning.
Skoledirektør Sejerholt: Skolevæsenets Ledelse og Administration.

Samvirkende og Kommunalarbejderne.

Paa De samvirkende Fagforbunds Repræsentantskabsmøde i Maj i Fjor vedtoges det, at kommunale Arbejdere, der beskæftiges ved samme Art af Arbejde som deres Fagfæller i det private Erhverv, skal tilhøre de almindelige Fagforeninger. Dansk Kommunalarbejderforbund har imidlertid ikke villet give Afkald paa de paagældende Medlemmer, hvilket har foranlediget De samvirkende Fagforbund til paa den nylig afholdte Generalforsamling at vedtage, at en fortsat Vægring ved at opfylde De samvirkendes Krav vil have Kommunalarbejderforbundets Eksklusion til Følge.

Udg. af Forbundet. — Ansvarsh. Red. **Jens Johansen**, Gl. Kongevej 6. Kbhvn. V. — Trykt hos **Anton M. Jensen**, Admiralgade 24, Kbhvn. K.

DANSK HANDELS- OG KONTORMEDHJÆLPER TIDENDE

ORGAN FOR DANSK HANDELS-OG KONTORMEDHJÆLPERFORBUND

Nr. 7. 1. Juli 1931. 31te Aargang.

LÆRLINGELOVEN VIL BLIVE REVIDERET.

KAMPEN for en Revision af Lærlingeloven af 6. Maj 1921 gaar nu ind i en ny og forhaabentlig afgørende Face. Loven var allerede ved sin Vedtagelse utilfredsstillende, thi ganske vist betød den paa visse Omraader et Fremskridt, men Loven har for mange Huller, som tillader at smutte udenom for de Principaler, der har Tilbøjelighed til sligt, og det er jo netop for saadanne Læremestres Skyld, at en Lovgivning i det hele taget er nødvendig.

Dertil kommer, at der savnes et virkeligt Eftersyn, en kontrollerende Myndighed, der kan paase, at Lovens Bestemmelser ogsaa sker Fyldest, saa man kan undgaa den Skandale, det er, at et betydeligt Antal af Principalerne indenfor Handelen saboterer Loven, bryder sig fejl om den og undlader at efterleve den. Her maa absolut en Ændring til, saa Lærlingene ved Handel og Kontor stilles paa samme Fod som andre Lærlinge ikke blot ved Lovens Bogstav, men ogsaa i Praksis.

Mangfoldige er de Forslag til Lærlingelovens Revision, som har set Dagens Lys siden 1921, men hidtil er alle Revisionsforsøg uhjælpelig strandede paa Modstand fra de konservative Partiers Side, saaledes som alle moderne Reformbestræbelser strander. Der kan dog næppe være Tvivl om, at disse Partiers svage Flertal i Landstinget snart vil forsvinde, saa der bliver fri Bane for de tiltrængte Reformer, og under disse Omstændigheder kan det derfor ogsaa forventes, at Landstinget i den sidste Samling før Valget vil vise sig mere lydhør, end hidtil har været Tilfældet — det kan have Synder nok endda paa Samvittigheden.

Paa Socialdemokratiets Kongres i Juni bebudede Statsministeren et Forslag fra Regeringen til Revision af Lærlingeloven.

Naar Forslag ikke tidligere er fremsat, skyldes det Forberedelsen af den store Socialreform, og ikke som antydet fra Modstanderhold, at Ministeriet viger tilbage fra at tage denne Sag op. Tværtimod tør det sikkert formodes, at Ministeriet grundig har forberedt Sagen og møder op med et Forslag, som kan føre til en god og varig Lov, der kan blive en virkelig Beskyttelseslov for de Unge under deres Oplæring.

Men ogsaa fra anden Side ruster man sig til den afgørende Kamp. Saaledes har Lederen af Dansk Principalforening, Hr. Kontorchef C. F. Lytting fornylig paa Dansk Handelsskoleforenings Aarsmøde i Tønder indledet en Diskussion om Lærlingeuddannelsen og foranlediget nedsat et Udvalg til Udarbejdelse af et Forslag til ny Lærlingelov.

I Nationaltidende har Herr Lytting yderligere uddybet sine Anskuelser om Emnet, hvoraf det fremgaar, at han ønsker en kraftig Forlængelse af Læretiden for Handels- og Kontorlærlingene.

Herr Lytting siger bl. a.:

»— — Men hvad jeg navnlig finder uheldigt nu til Dags, er, at den praktiske Uddannelse er utilstrækkelig og Læretiden for kort!

Paa Grund af den stigende Oplysning søger flere og flere ind i merkantile Erhverv, og som Følge deraf vokser Kravene til baade praktisk og teoretisk Uddannelse stadig. Derfor burde i Virkeligheden Læretiden for Lærlinge med Mellemskoleeksamen være 5 Aar og for Lærlinge, som kommer direkte fra Folkeskolen 6 Aar (Fremhævelserne af os. Red.). Vel at mærke: Den Tid burde der regnes med fra Begyndelsen. Men viser det sig saa, at der er særlig gode Evner tilstede, og at Lærlingen tilegner sig teoretiske Skolekundskaber med særlig Dygtighed og Hurtighed, saa skal Lærlingetiden kunne gradueres nedefter fra 6 og 5 Aar til 4 eller maaske endda mindre! Det er denne Graduering, jeg meget gerne vilde have indført Bestemmelser om i den nye Lærlingelov, hvis det kan lade sig gøre.«

Herr Lytting føjer hertil, at vi i Virkeligheden savner raadgivende Institutioner, som tager sig af de Unges Vejledning grundig og betryggende straks fra Begyndelsen. Det kunde efter hans Mening være baade Engageringskontorer, Principal- eller Medhjælperforeninger, men raadgivende Institutio-

ner maa vi have før eller senere, thi som det nu er, anerkender mange Principaler ikke Lærlingeuddannelsen som tilstrækkelig og giver derfor urimelig lave Lønninger.

Hvad er det nu, Herr Lytting tilsigter med sine Udtalelser om en Graduering af Læretidens Længde efter Dygtighed og Hurtighed, en Tanke, som maaske nok vil virke ret besnærende paa mange?

Lad os da først og fremmest slaa fast, at den ønskede Graduering er betinget af en Forlængelse af Maksimallæretiden, idet den nuværende Lov fastsætter, at Læretiden ikke maa overskride 5 Aar, og Herr Lytting ønsker 6 Aar maksimalt. For Handelslærlinge har Læretiden hidtil højst andraget 4 Aar og for Kontorlærlinge som Regel 3 Aar, saa det vil jo blive en klækkelig Forhøjelse, hvis Lyttings Tanker gennemføres. Det vil med andre Ord sige, at ingen vil blive udlært før tidligst i 20 Aars Alderen, med mindre de faar Læretiden nedsat, hvilket Principalen bliver enebestemmende om. Thi saaledes vil Forholdene naturligvis forme sig i Praksis, og det bliver da et stort Spørgsmaal, om Principalernes gode Vilje i Almindelighed vil holde Maal med den, Herr Lytting tilsyneladende lægger for Dagen.

Man maa derfor regne med, at det i Praksis vil blive saaledes, at Maksimallæretiden paa 6 Aar vil blive Normallæretiden for de 95 Procent af Lærlingene, thi for Principalerne er Lærlingeforholdet efterhaanden blevet et Forretnings-Spørgsmaal, og Tendensen til at anvende Lærlingene til Budtjeneste og lign. de første Aar af Læretiden vil næppe formindskes, naar der er Adgang til at beholde Lærlingen i hele 6 Aar.

Tværtimod spaar vi, at Lærlingen — vi taler selvfølgelig om Forholdet i Almindelighed, ikke om de enkelte gode Læreprincipaler, som man saa sandelig ikke behøver at lovgive for — vil blive brugt endnu mere til disse for Uddannelsen uvedkommende Arbejder, og at hele Læretiden paa 6 Aar derfor maa anvendes for at indhente det i de første Aar forspildte, og for at Principalen »dog kan have lidt Nytte af Lærlingen«. Det har man nu, siger Principalerne, egentlig kun det sidste Læreaar.

Nogen egentlig Aarsag til at skride til en saadan Forlængelse af Læretiden kan vi heller ikke se. Fra alle Sider fremhæver man, at Specialiseringen og Mekaniseringen af Butiks- og Kontorarbejdet gaar fremad med stærke Skridt. Konsekvensen heraf maa være en Nedsættelse af Læretiden, thi man behøver hverken 6 eller 4 Aar for at lære at betjene en Regnemaskine eller blive Ekspedient i en Kaffeforretning.

Iøvrigt maa man ogsaa tage Hensyn til Lærlingene og de, som skal holde dem i Lære. Hvilke Forældre har Raad til at afse en 6 Aars Læretid paa deres Børn? Thi det er sikkert ikke Meningen, at Lønnen de sidste Læreaar skal være til at eksistere selvstændig for.

Det er vor bestemte Opfattelse, at der ingen som helst Grund er til at ændre Længden af Læretiden i opadgaaende Retning — tværtimod. Hvis Herr Lytting derimod vilde lægge sig i Selen for, at Læretiden virkelig blev brugt til at give de Unge en Uddannelse i deres Fag og ikke til at udnytte deres Arbejdskraft paa andre og uvedkommende Felter, saa kunde Herr Lytting spare Principalerne for den Falliterklæring med Hensyn til deres Evner som Læremestre, som Kravet om 6 Aars Læretid i Virkeligheden er, og saa var 4 Aars Læretiden fuldt tilstrækkelig.

En Revision af Lærlingeloven i den af Herr Lytting antydede Retning bør mødes med Modstand. Det er Principalsynspunkterne, han repræsenterer, hvad der ikke er noget at sige til, men derfor bør de heller ikke udgives for andet og mere.

Herr Lyttings Krav om Nedsættelse af et raadgivende Udvalg noterer vi med Tilfredshed. Herr Lytting har tidligere været en af de ivrigste til at gaa imod Forslagene om Lærlingekommissioner eller -Udvalg, men ønsker nu selv saadanne. Dog bør deres Virksomhed ikke blot være raadgivende, de bør ogsaa have Tilsyn med Lovens Overholdelse og Myndighed til at skride ind imod Misbrug og Overtrædelser.

Men der er ogsaa andre Krav, som maa føres frem, naar Lovens Revision igen sættes paa Dagsordenen. Navnlig er der Grund til at underkaste hele Spørgsmaalet om Lovens Omraade en ny og omfattende Behandling, thi dels er Bestemmelserne om, at Beskæftigelse ved Specialarbejde ikke falder ind under Loven, saa vage og fortolkelige, at de giver Anledning til uheldige Misbrug, og dels kan man ikke vedblivende opretholde en Undtagelsestilstand for visse Erhverv, saa disse ikke omfattes af Loven. Den Omstændighed, at Banker og Forsikringsselskaber ministerielt er blevet fritaget for at respektere Loven, er allerede galt nok og har medført megen Bitterhed og Misundelse hos andre Erhverv, bl. a. Dampskibsrhederierne, saa en Ændring maa ske.

Disse og mange andre Spørgsmaal maa derfor løses nu.

Lærlingeuddannelsen er en saa vigtig Sag, at det ikke bør overlades til Tilfældighederne, hvorledes den foregaar. Derfor vil vi med vaagent Øje følge Lærlingelovens Skæbne og gøre, hvad der staar i vor Magt for at forhindre, at denne præges af Principalerne paa en Maade, der vil være i deres ensidige Interesse, men til Skade for de Unge, hvis Uddannelse først og fremmest maa sikres gennem Lærlingeloven.

Svenska Handelsarbetareförbundets Jubilæumskongres.

VORT svenske Broderforbunds 8. ordinære Kongres, som den formelt benævnedes, gav i Forbindelse med Festen i Anledning af Forbundets 25 Aars Jubilæum et levende Billede af en Organisation i frugtbar Udvikling. Forbundets kraftige Vækst i den forbigangne 5-aarige Kongresperiode, udvisende en Medlemsfremgang paa over 100 Procent, et Medlemstal paa tæt op imod 20,000 og en tilsvarende stærk Forøgelse af de faglige Resultater, satte selvfølgelig sit Præg paa Kongressens Forhandlinger og Beslutninger og gav gode Løfter for de kommende Aars Virksomhed.



Svenska Handelsarbetareförbundets Jubilæumskongres.

Kongressen afholdtes i Koncertlokalet i Folkets Park i Malmø, hvor Forbundet har sit Hovedsæde. Lokalet var overordentlig smukt dekoreret og var saa rummeligt, at der var rigelig Plads til de ca. 250 Kongresdelegerede og Gæster, som deltog.

Kongressen aabnedes Mandag den 1. Juni Kl. 12 Middag. Efter at et Herrekor havde fremført flere Sangnumre, bød Formanden J. A. Lundgren Velkommen, idet han kastede et Blik tilbage over de 25 Aar, der var forløbne, siden Forbundet stiftedes som et Forbund alene for Vareudkørere og med et Medlemsantal paa 288. Lundgren dvælede kort ved Aarenes Arbejde og omtalte enkelte af de vigtigste Begivenheder siden Kongressen 1926, ligesom han mindedes de i disse Aar bortgangne Forgrundspersoner indenfor den svenske Arbejderbevægelse. Ved nogle Øjeblikkes gribende Stilhed mindedes Kongressen dernæst Ofrene fra Aadalen, der faldt for Militærets Kugler under en Arbejderdemonstration. Sluttelig bød Lundgren de udenlandske og indenlandske Gæster Velkommen. Disse var Otto Urban, Berlin, G. J. A. Smit, Amsterdam, Omar Gjesteby, Oslo, K. A. Fagerholm og Matti Leskinen, Helsingfors, samt Jens Johansen, Julius Hansen og Harald Heie, København. Foruden Per Bergman og Janne Jønsson fra Landsorganisationen i Sverige var desuden Repræsentanter til Stede for en Række andre Fagorganisationer, med hvilke Forbundet har Forbindelse.

I Tilslutning til den trykte Beretning om Forbundets Virksomhed i Kongresperioden forelaa en Tillægsberetning omfattende Tiden 15. Februar—1. Juni 1931. Det fremgik heraf, at Medlemsantallet var steget til 19,805 i 225 Afdelinger, saaledes at der i Kongresperioden havde været en Stigning i Medlemsantallet paa ca. 11,000 Medlemmer. Efter at Kongresberetningen er trykt, er der yderligere oprettet 62 nye Overenskomster, saaledes at det samlede Antal Overenskomster var 1022, medens 135 Lønsager var løbende.

Diskussionen om Beretningen drejede sig saa godt som udelukkende om Afslutningen paa Konflikten med A/B Vilh. Becker og Nya A/B M. Hansen, Stockholm, samt Hovedbestyrelsens Afgørelse af Spørgsmaalet om en særlig Sekretær for Nordland. Ved Navneopraab godkendtes Hovedbestyrelsens Afgørelse, der var i Overensstemmelse med den lokale Strejkeledelses.

Endvidere vedtog man at yde 1000 Kr. til Indsamlingen til Aadals-Ofrenes Efterladte.

Saavel Beretningen som Regnskabet for Kongresperioden, der forelagdes særskilt, godkendtes eenstemmigt.

— — —

Blandt Kongressens vigtigste Spørgsmaal var Forslaget om Hovedbestyrelsens Sæde, og dette Spørgsmaal, som har været behandlet paa tidligere Kongresser, gav Anledning til

en meget omfattende Diskussion. Fra flere Afdelinger var der stillet Forslag om at flytte Forbundets Sæde til Stockholm, hvilket Hovedbestyrelsen modsatte sig. Navnlig fra de stockholmske og de nordlandske Delegeredes Side blev der talt energisk for en Flytning, men ved Afstemningen, der foregik ved Navneopraab, blev Hovedbestyrelsens Forslag om at bevare Hovedsædet i Malmø vedtaget med 132 Stemmer mod 79. Paa Forslag af Hovedbestyrelsen vedtoges det at foretage en Undersøgelse af Spørgsmaalet om, hvor det vilde være heldigst, at Forbundet havde Sæde, og denne Undersøgelse skal derefter forelægges til Behandling paa Kongressen i 1936.

Paa Forslag af Hovedbestyrelsen vedtoges endvidere at indføre et lavere Kontingent for Medlemmer med mindre Indtægt end 100 Kr. pr. Maaned. Efter at Sagen havde været behandlet i et Udvalg, besluttede Kongressen, at Kontingentet for Medlemmer, hvis Indkomst ikke overstiger 108 Kr. pr. Maaned eller 25 Kr. pr. Uge, skal være 35 Øre om Ugen.

Ogsaa Hovedbestyrelsens Forslag om Indførelse af et Repræsentantskab i Stedet for det tidligere eksisterende Forhold, at der valgtes 5 Medlemmer, der sammen med Hovedbestyrelsen udgjorde den saakaldte forstærkede Hovedbestyrelse, gav Anledning til en større Diskussion, der særlig drejede sig om Antallet af Repræsentantskabsmedlemmer. Hovedbestyrelsen foreslog, at der valgtes 8 Medlemmer efter geografiske Linier, hvorimod Kongressen besluttede, at Antallet skulde være 9, hvoraf de 3 skulde være bosiddende i Stockholm, og de øvrige vælges i andre Distrikter. Disse 9 Personer udgør sammen med Hovedbestyrelsen et Repræsentantskab, der ordinært afholder Møde en Gang om Aaret.

Da det i Betragtning af Forbundets stærke Vækst maatte forudses, at de gældende Regler for Valg af Repræsentanter til Kongressen ikke mere lod sig anvende, foreslog Hovedbestyrelsen en Ændring, der gik ud paa, at Afdelinger med et Medlemsantal paa mindst 100 vælger 1 Delegeret, hvorefter der vælges 1 Delegeret for hver fulde 100 Medlemmer indtil 500, og derefter 1 for hver fulde 500 Medlemmer. Afdelinger, hvis Medlemsantal ikke naar 100, sammenslaas til Valgkredse efter en Valgkredsordning, der udarbejdes af Hovedbestyrelsen.

— — —

Til Medlemmer af Hovedbestyrelsen genvalgte Kongressen J. M. Göransson, Johan Jönsson, A. W. Jeppsson og Otto Friman. Endvidere nyvalgtes W. Lindvall og Anton Persson, idet 2 af de tidligere Hovedbestyrelsesmedlemmer ikke mere kunde modtage Valg. Efter en paa Kongressen vedtaget Lovændring er Forretningsføreren ogsaa Formand for Hovedbestyrelsen, hvilket ikke hidtil har været Tilfældet. I Modsætning til, hvad der er Tilfældet i Danmark, foretages der ikke paa Kongressen Valg af Forretningsfører eller Förtroendemand, som J. A. Lundgrens Titel er.

Kongressen sluttede Fredag Aften den 5. Juni med en Række Taler af Ordstyreren N. Edv. Lindberg, Förtroendemand J. A. Lundgren m. fl.

Det var iøvrigt en stor Fornøjelse at høre de overordentlig interessante og dygtige Indlæg, der fremkom i Debatten og den fuldtud saglige Maade, hvorpaa ethvert Spørgsmaal blev behandlet. Med stor Dygtighed blev Kongressen ledet af Ordstyrerne N. Edv. Lindberg og Carl Albert Andersson, og det skyldes utvivlsomt deres udmærkede Ledelse, at det lykkedes at gennemføre Behandlingen af den overordentlig store Dagsorden paa den fastsatte Tid.

— — —

For Gæsterne blev der sørget paa den bedst mulige Maade. Om Tirsdagen var Gæsterne inviteret paa en Biltur til Falsterbo, hvor man beundrede den udmærkede Badestrand og tilbragte nogle behagelige Timer. Onsdag Eftermiddag foranstaltedes en Udflugt for hele Kongressen til Ystad, der ligeledes er berømt som Badested. Udflugten foregik i lukkede Omnibiler, og det imponerende Vogntog paa 13 store Biler vakte berettiget Opsigt saavel i Malmø som i Ystad. Turen var lagt gennem Skaanes skønneste Steder for at give Kongresdeltagerne, hvoraf mange mødte fra Bjerglandet, et lille Indtryk af, at Skaane ikke er »flak som en Pandekage«, og at Sveriges sydligste Landsdel byder paa Skønheder af en Art, som stærkt minder om Forholdene paa Sjælland.

Et Ophold ved Østarp, der er indrettet som en Folkepark med en gammel Bondegaard, der drives efter gamle Metoder for at vise Nutidens Befolkning, hvorledes Forholdene var i gamle Tider, gjorde yderligere Udflugten interessant.

Mandag Aften foranstaltede Malmø-Afdelingen en Sammenkomst i Folkets Park for alle Kongresdeltagerne. Ved Middagen i Moriske Pavillonen herskede der en udmærket Stemning, og Taler vekslede med Sange og anden Underholdning.

— — —

Festlighederne naaede dog deres Højdepunkt Lørdag den 6. Juni, da Forbundets 25 Aars Jubilæum blev fejret. Kl. 12 om Middagen foranstaltedes en Reception paa Malmø Raadhus, hvor Hilsener, Lykønskninger og Gaver i stort Maal blev saavel Forbundet som J. A. Lundgren, der samtidig fejrede sit 25 Aars Jubilæum, til Del.

Hovedbestyrelsen havde ladet Lundgrens Portræt male til Ophængning paa Forbundskontoret, ligesom der overraktes Lundgren en Kopi til Ophængning i Hjemmet. Fra Internationaler Bund der Privatangestellten fremførte Otto Urban og G. J. A. Smit jr. en Tak til Forbundet og Lundgren for Samarbejdet, idet de overrakte en Blomsterkurv til Forbundet og en prægtig Sølvvase med Inskription til Lundgren personlig. Jens Johansen overrakte fra det danske Forbund en Vase fra Den kgl. Porcellænsfabrik til Forbundet og til Lundgren et Maleri af Kunstneren Budtz-Møller samt paa Den skandinaviske Komités Vegne en litograferet Adresse i Skind. Endvidere overrakte Albert Raaen, Oslo, en Skulptur, en Ørn paa en Fjeldtop, til Forbundet og til Lundgren en Sølvvase, K. A. Fagerholm, Helsingfors, overrakte en rød Fane paa Sølvfod og til Lundgren et Bind af Pragtværket »Finland«, indbundet i Skind og med Dedikation.

Det vil iøvrigt være umuligt at nævne alle Talerne og Gaverne, dog skal det nævnes, at Afdelingen i Stockholm overrakte et meget smukt Vægur til Ophængning i Hovedbestyrelsens Mødeværelse, ligesom samtlige Funktionærer og Tillidsmænd, ansat i Forbundet, overrakte en stilfuld Bordlampe.

Om Aftenen fandt der ligeledes paa Raadhuset en Fællesspisning Sted, hvori deltog over 300 Mennesker. Foruden Kongresdeltagerne og Gæsterne var inviteret en Række af Veteranerne blandt Medlemmerne i Malmø. Der herskede en fornøjelig Stemning og holdtes en Del Taler, særlig af de ældre Medlemmer, ligesom J. A. Lundgren gav en Oversigt over Forbundets Udvikling og fremdrog Minder fra de 25 Aar.

Med dette festlige Punktum afsluttedes Kongressen og Forbundets første 25 Aars Virksomhed. Det kan dog siges, at Forbundet ikke dermed lægger sig til Hvile paa sine Laurbær, men tværtimod har den mest levende Forstaaelse af sit Kald i Fremtiden, og at man, naar Arbejdsdagen atter er inde, med samme Energi og forhaabentlig samme Resultater vil fortsætte sin March fremad mod det store Maal, som blev sat for 25 Aar siden.

En Ferie ved Havet —

RAMSALT OG FRISK slaar Bølgeskvulpet ind over den snehvide Strandbred, der strækker sig indbydende, saa langt Øjet naar. Bag de lave Klitter skyder Hegnet i Vejret, yderst ude forsigtigt, ligesom lettende sig fra Jorden, men efterhaanden knejsende mere og mere med Nakken. De stejle Skrænter og dybe Slugter lokker til Opdagelsesrejser, Troldeskoven med sine forvredne Træer paakalder Interessen og de yndige Lysninger i Skovbrynet indbyder til den velgørende Hvile efter Badet.

Hvem af Butikernes og Kontorernes Tusinder af Medhjælpere drømmer ikke om at tilbringe sin 8 eller 14 Dages Ferie i saadanne Omgivelser — ved Havet og Skoven — hvor den friske Luft og det styrkende Bad gyder nyt Liv og ny Energi i de arbejdstrætte Lemmer?

Omkostningerne har vel afskrækket mange derfra. Thi enten skulde man vælge et anerkendt godt— men saa ogsaa dyrt Hotel, eller tage til Takke med de billige Pensionater, hvor Maden og Værelserne var 3. Klasses og Beliggenheden kun i Annoncen var 5 Minutters Gang fra Vandet.

— — —

For de organiserede Medhjælpere er disse Savn afhjulpne. De vil være i Stand til at tilbringe deres Ferie ved Havet,

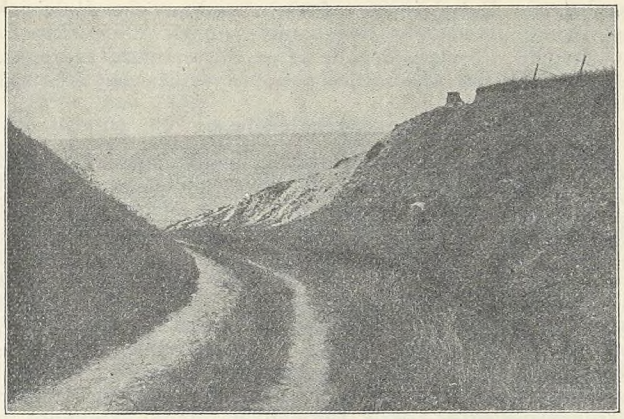

ved Skoven, i gode Omgivelser blandt organiserede Kolleger og paa et godt Madsted for en overkommelig Pris.

Borshøjgaard ved Tisvildeleje er Stedet, hvor Ferien skal tilbringes af den organiserede Medhjælper. Udvidet og moderniseret staar Gaarden rede til at modtage indtil 60 Gæster ad Gangen. Smukke Opholdsværelser, stor Have, Radio, Klaver m. m. er til Gæsternes Disposition. Nær Skov og Have ligger Borshøjgaard som Oasen, hvor Energikilden springer for Merkurs Børn.

Indtil 14. Juni Kr. 4,50 pr. Døgn,
15. Juni til 14. August Kr. 5,50 pr. Døgn,
15. August til 1. September Kr. 4,50 pr. Døgn.
Week-end Ophold 7 à 8 Kr.

Heri er indbefattet Værelse, fuld Kost og Drikkepenge.

De bør dog ikke tøve med at sikre Dem Ophold paa Gaarden. I visse Perioder er allerede fuldt optaget. Skriv derfor snarest til Handels- og Kontormedhjælperforeningen, Gl. Kongevej 1 E, hvor Indtegningen foregaar, og anmeld Deres Besøg.

Husk iøvrigt, at ikke alene Højsæsonen kan benyttes til et Ferieophold. Et udmærket Udbytte kan ogsaa opnaas i Eftersæsonen, hvor Skoven staar i sin skønneste Pragt, og hvor man om Aftenen kan samles om den hyggelige Pejs i Dagligstuen.

Prøv et Ophold paa Borshøjgaard.

— — —

E. S. Vi anmoder Medlemmer, der enkeltvis eller i Selskab tager paa Søndagsudflugt til Tisvilde og har tænkt sig at aflægge Gaarden et Besøg og spise der, om i F o r v e j e n at anmelde deres Besøg til Organisationen, da der ellers ikke kan serveres for dem.

Skæbner bag Skrivemaskinen.

NAAR man har læst Anita Brück's Bog, »Skæbner bag Skrivemaskinen«, udbryder man uvilkaarligt: »Endelig kom der da en Røst fra det Dyb af social Elendighed, som de Forfattere, der hidtil har beskæftiget sig med Kontormedhjælpernes Forhold, har søgt at skjule ved at holde sig til den friserede og forløjede Overflade«.

Hvilken skærende Modsætning til de gængse vamle Noveller, der altid lader Dyden faa sin Belønning paa den Maade, at den energiske Kontordame bliver forfremmet — eller gift med Juniorchefen.

Anita Brück's Bog er ingen Roman, men en realistisk Skildring af den kvindelige Kontormedhjælpers haabløse Kamp for at skaffe sig en hæderlig Eksistens.

Denne levende Skildring er imidlertid mere spændende end den behændigst konstruerede Romanhandling.

De fem à seks Pladser, der skildres, er hver for sig Standardtyper, der i fortættet Form giver et Udsnit af Kontormedhjælpernes Kamp for det daglige Brød — skildret i stærke Farver, men ikke for stærke.

Det første Firma, der beskrives, giver en interessant Revue over Standens forskellige Typer.

Den nerveødelagte Kontordame, der har passeret de 40, og som i dødelig Angst for at blive slaaet ud arbejder med høj Feber og stimulerer sig ustandselig med Kaffe og stærke Pulvere — og som hendes Kontrast den unge sorgløse »anden Bogholder«, der endnu ikke forstaar, hvor elendig en Tilværelse, der venter ham.

Mesterlig er Skildringen af den Type, der har fundet særlig Naade for Chefens Øjne — den unge Laps, der kun forstaar at indynde sig paa højeste Sted og iøvrigt maa lade sine Kolleger gøre Arbejdet for sig.

»Den omhyggeligste Skilning, de mest blankpolerede Negle, det mest moderne Slips, de guleste Handsker, som man kan tænke sig, en Guldkæde om Haandledet, altid duftende af Eau de Cologne, fem og tyve Aar gammel — saadan er Pehlke, der er Søn af en Kelner«.

— — —

Efter en kortvarig Plads i et Firma, der er saa gammeldags i sin Arbejdsmetode, at det arbejder sig selv ihjel, kommer hun ind i et Outsiderfirma i Filmsbranchen, og ikke mindst Skildringen af Arbejdsforholdene hos denne hensynsløse Geschäftsmager, der er lige samvittighedsløs overfor sine Kunder og sit Personale, giver et enestaaende godt Indblik i, hvordan mange Forretningsfolk »kommer frem« ved en skamløs Udnyttelse af deres Personales Arbejdskraft.

Her berettes ogsaa om den ikke helt ualmindelige Form for Engagering af Medhjælpere. Man giver under fire Øjne en Række gyldne Løfter, der, naar de skal indfries, viser sig kun at være Lokkemad.

Med Forfærdelse vil Læseren gennemgaa Beskrivelsen af Forholdene i det større Firma, hvor Chefen benytter sig af Kontordamernes økonomiske Afhængighed af ham til at kræve dem til Raadighed for sine svinske Tilbøjeligheder.

Denne Virksomhed hører vel nok til Undtagelserne; men hvis alle v o r t Lands Kontordamer turde tale, vilde der sikkert ogsaa paa dette Felt kunne fremvises adskillige Paralleller.

Blandt de Typer, der fremdrages her, lægger man særlig Mærke til den forkuede gifte Kontormand, der af Frygt for ikke at kunne skaffe Midler til sit Hjems Underhold, hvis han bliver ledig, finder sig i at blive behandlet paa en Maade, som man ikke vover at behandle Bydrengene.

Efter at have haft en Plads i et regulært Firma, men med et nerveødelæggende ensformigt Arbejde — og en utilstrækkelig Løn — tror Forfatterinden at have fundet en virkelig Fremtidsstilling i en betroet Plads i en akademisk Sammenslutning, men her spændes hun ud gennem Intriger og Jalousi.

— — —

Ovennævnte kan kun blive en Beskrivelse af Rammen om Bogen. — Indholdet kan nemlig ikke refereres, fordi der ikke er en eneste overflødig Sætning. Bogen maa altsaa læses, og der er ingen, der begynder paa den, som ikke vil være betaget af den til sidste Side.

Bogen er med Rette blevet sammenlignet med Efterkrigsbøgerne, men den er i Virkeligheden mere. Den vil for det moderne Proletariat med Flip og Laksko blive den samme Vækker, som Skjoldborgs »Gyldholm« har været det for Landproletariatet.

Den første Betingelse for at forstaa det Sammenhold, der fører en Klasse Mennesker fra Elendighed til taalelige Kaar, er nemlig Erkendelsen af Uholdbarheden i den herskende Tilstand.

— — —

Der vil sikkert blive hævdet, at Bogen ikke passer for danske Forhold; men enhver der kender til Forholdene paa danske Kontorer og i danske Forretninger, vil vide, at man kun behøvede at ændre Firma- og Bynavnene for at have en typisk dansk Bog.

Naar det første Nødraab kommer fra en tysk Medhjælper, skyldes det sikkert, at de tyske Arbejderhjem kun i ringe Grad har formaaet at give deres Paarørende paa Kontorerne en økonomisk Haandsrækning, saaledes som det er almindeligt her hjemme.

Det er imidlertid den eneste Forskel, som i hvert Fald de danske Principaler ikke har Ret til at tage sig til Indtægt.

»Skæbner bag Skrivemaskinen«

bør læses af hver eneste Handels- og Kontormedhjælper i vort Land; men den burde ogsaa læses af hver eneste Principal. Den vil kunne lære Medhjælperne Sammenhold — og

Principalerne at respektere dette Sammenhold — i Virkeligheden til Gavn for hele vort Samfund.

Derfor er der Grund til at takke baade Forlaget (Jespersen & Pio's Forlag) og Oversætteren (Herr Carl Behrens), fordi Bogen er gjort tilgængelig for det danske Publikum.

Gustav Pedersen.

Skandinavisk Samarbejde mellem Handels- og Kontormedhjælperne.

Den skandinaviske Komité for Samarbejdet mellem Finlands Affärsarbetarförbund, Norges Handels- og Kontorfunksjonærers Forbund, Dansk Handels- og Kontormedhjælperforbund og Svenska Handelsarbetareförbundet afholdt sit ordinære Møde i København i Dagene 8.—9. Juni 1931.

Mødet afholdtes paa Dansk Handels- og Kontormedhjælperforbunds Hovedkontor og aabnedes Mandag den 8. Juni Kl. 12½ af Formanden Jens Johansen, der bød Deltagerne Velkommen. Mødets Dagsorden omfattede foruden Forhandlingsprotokollen, Beretninger og Regnskab samt Valgene, bl. a. Spørgsmaalet om de skandinaviske Handelskursus, Butikslukningslovgivningen og Medhjælpernes Arbejdstid, de arbejdsløse Handels- og Kontormedhjælperes Stilling, Lovgivningen mod Fagbevægelsen, de gule Medhjælpersammenslutninger, Spørgsmaalet om private Engageringskontorer, Ungdomsarbejdet m. v.

Som Repræsentanter var fra Finlands Affärsarbetarförbund mødt K. A. Fagerholm, Matti Leskinen og Frithiof Sundquist, alle af Helsingfors. Fra Norges Handels- og Kontorfunksjonærers Forbund: Albert Raaen, Peder Birkeland, Oslo, samt Chr. Marheim, Drammen. Fra Dansk Handels- og Kontormedhjælperforbund: Jens Johansen, Julius Hansen og Gustav Pedersen, København, og fra Svenska Handelsarbetareförbundet: J. A. Lundgren, Otto Friman og Knut Lundgren, Malmø. Sekretær: Harald Heie, København.

Forhandlingsprotokollen fra sidste Møde godkendtes, og Arbejdsudvalgets Forhandlingsprotokol toges til Efterretning.

Beretning og Regnskab.

Dernæst fremkom Formanden med forskellige Meddelelser. Han oplyste, at Spørgsmaalet om Pasvæsenets Afskaffelse, der var fremme paa sidste Møde, havde været Genstand for Arbejdsudvalgets Opmærksomhed, og i Foraaret 1930 er der rettet Henvendelse til Regeringerne om dettes Afskaffelse. Pasvæsenet er nu saa godt som afskaffet mellem de skandinaviske Lande. — Der er modtaget Oplysninger angaaende Medhjælperorganisationen paa Island, men nogen egentlig Forbindelse var endnu ikke knyttet. Siden sidste Møde var Norges Handels- og Kontorfunksjonærers Forbund indmeldt i Landsorganisationen, og for Finlands Vedkommende var Forbundet udtraadt af Landsorganisationen, inden denne blev opløst som kommunistisk Forbund, og havde medvirket til Stiftelsen af en ny Landsorganisation og stod som Medlem af denne.

Iøvrigt gav Formanden Oplysninger om de paa de 5 afholdte Arbejdsudvalgsmøder trufne Beslutninger.

Meddelelserne toges til Efterretning.

I Tilslutning hertil fremlagdes skriftlige Beretninger fra de 4 samarbejdende Forbund, og disse Beretninger toges ligeledes til Efterretning.

Som Decisorer til at gennemgaa Regnskabet valgtes Knut Lundgren, Frithiof Sundquist og Chr. Marheim. Der fandtes fra disses Side intet at bemærke til Regnskabet, hvorefter dette godkendtes

Herefter drøftedes Spørgsmaalet om de skandinaviske Handelskursus. Der førtes nogen Diskussion om Betimeligheden af at fortsætte med saadanne Kursus, og fra Formandens Side stilledes der Forslag om at stille Afholdelsen af flere Kursus i Bero i Tiden indtil næste Komitemøde, paa hvilket man da paany kunde behandle Spørgsmaalet, hvis der var Ønske herom. J. A. Lundgren og K. A. Fagerholm fremhævede Betydningen af de skandinaviske Handelskursus, men sluttede sig dog sammen med Albert Raaen til Formandens Forslag, der derefter enstemmigt vedtoges.

Mødet blev her afbrudt og genoptoges Tirsdag den 9. Juni Kl. 1.

Butikslukningsloven.

Første Punkt var Butikslukningslovgivningen, og Formanden redegjorde for dette Spørgsmaal og de Krav, der paa et tidligere Komitemøde var rejst navnlig angaaende tidligere Lørdagslukning. Ligeledes omtalte Formanden Sagens Behandling i Danmark, Norge og Sverige.

I Danmark havde Handelsministeren forelagt et Forslag til Revision af Butikslukningsloven, indeholdende Bestemmelse om 6-Lukning om Lørdagen, hvortil Forbundet af opportune Grunde havde sluttet sig, men dette Forslag var ikke blevet gennemført i Rigsdagssamlingen.

I Norge var Sagen rejst som en Revision af de kommunale Lukningsvedtægter, og i flere Byer var en tidligere Lørdagslukning blevet gennemført. For Sveriges Vedkommende var Sagen ligeledes blevet rejst lokalt, og tidligere Lukning var gennemført i en Række Byer væsentlig som Følge af Oprettelse af kollektiv Overenskomst, ligesom der i Malmø og Stockholm var Forslag fremme om Revision af den kommunale Lukningsvedtægt. I Gøteborg har Kommunen fastsat Lukning Kl. 6 alle Ugens Dage undtagen Fredag, hvor der lukkes Kl. 7.

I Tilslutning til Formandens Meddelelser gav Lundgren, Raaen og Fagerholm forskellige Oplysninger om Forholdene i deres Lande. Fagerholm oplyste, at der var Forslag fremme om Forringelse af Medhjælperloven i Finland, medens Raaen omtalte det i Norge fremsatte Forslag til Lov om Arbejdsværn, hvorved 8 Timers Arbejdsdagen blev foreslaaet indført for Medhjælperne.

Formanden foreslog sluttelig en Udtalelse, der ogsaa tager Sigte paa Ratificeringen af den internationale Konvention om Medhjælpernes Arbejdstid. Udtalelsen, der eenstemmigt tiltraadtes, har følgende Ordlyd:

»Den skandinaviske Komité for Samarbejdet mellem Medhjælperorganisationerne i de skandinaviske Lande samlet til Møde i København den 8.—9. Juni 1931 udtaler sin Tilslutning til Kravet om en Forkortelse af Handelsmedhjælpernes Arbejdstid gennem en lovbestemt Lukketid for Butiker og Lagre.

Komitéen udtaler, at Maalet i saa Henseende bør være Lukketid senest Kl. 6 Aften paa almindelige Hverdage og Kl. 4 om Lørdagen, saaledes at Medhjælperne erholder en samlet Fritid fra Lørdag Eftermiddag til Mandag Morgen.

Komitéen opfordrer iøvrigt Regeringerne i de skandinaviske Lande til at fremsætte Forslag til Ratifikation af den internationale Konvention om 8-Timers Arbejdsdagen for Handels- og Kontormedhjælperne, saaledes som denne er udformet af den internationale Arbejdskonference i Geneve i 1930.

Komitéen finder dog Anledning til at fremhæve overfor Medhjælperne, at disse ved at slutte op om Organisationerne selv kan bidrage stærkt til at bringe dette Spørgsmaal til Løsning.«

(Fortsættes.)

Andelsslagteriernes Kontorpersonale.

SOM BEKENDT eksisterer der en Separatforening for Kontorpersonalet paa Andelsslagterierne, indenfor hvilken der i den senere Tid har været noget Røre, der tydelig understreger Rigtigheden af vor Paastand om, at en Separatforening, selv om den staar aldrig saa stærkt organiseret, ikke er i Stand til at løse sin Opgave, med mindre den er tilsluttet større og stærkere Organisationer.

Aarsagen til Røret er, at Forholdene paa Andelsslagterierne efterhaanden har udviklet sig saaledes, at Kontorpersonalets Lønninger enten er blevet staaende eller er blevet sat ned, medens Personalet har været Vidne til, at andre ansatte, men stærkere organiseret, indenfor de samme Virksomheder, har været i Stand til at forbedre deres Vilkaar.

Foreningen har gjort adskillige Forsøg paa at komme i Forhandling med deres Arbejdsgivere for at faa Medlemmernes Forhold forbedret, men er Gang paa Gang blevet negligeret og afvist med Bemærkningen, at »de, der ikke er tilfreds, kan gaa«.

I Anledning af den deraf opstaaede Situation afholdt Foreningen Generalforsamling i Fredericia Søndag den 10. Maj, og man gjorde her Forsøg paa at faa Foreningen lagt ind i mere faglige Former. Man turde dog ikke tage den hele og fulde Konsekvens og tilslutte sig vort Forbund, hvorom der var Forslag fremme, idet man vedtog at gøre endnu et Forsøg paa ved egne Kræfter at faa Forholdene forbedret.

Generalforsamlingen blev den største, der endnu havde været afholdt indenfor Foreningen. Til at indlede om Situationen var udpeget vort Medlem Herr Axel Ivan Petersen, Nykøbing M., som tillige er Medlem af Bestyrelsen for Foreningen af danske Andelsslagteriers Kontorpersonale. Herr Petersens Foredrag, der var meget interessant og var underbygget med en Mængde saglige Oplysninger, lønnedes med livlige Haandklap. Herr Petersen tilraadede stærkt at tilslutte sig Dansk Handels- og Kontormedhjælperforbund og gav en udførlig Redegørelse af Udviklingen for Personalet i Fællesforeningen for Danmarks Brugsforeninger og de Fordele, dette Personale har haft af sit Medlemsskab i Dansk Handels- og Kontormedhjælperforbund.

Efter Foredraget fulgte en livlig Forhandling, og denne resulterede i, at følgende af Formanden Herr Birkedal Nielsen stillede Dagsorden blev vedtaget:

»»Foreningen af danske Andelsslagteriers Kontorpersonale« samlede til Generalforsamling i Fredericia den 10. Maj 1931 udtaler:

1. Generalforsamlingen godkender det Arbejde. som Bestyrelsen i Aarets Løb har udført for de smaa Lønningers Forbedring, og
2. Generalforsamlingen opfordrer Bestyrelsen til at fortsætte Arbejdet ad Forhandlingens Vej, men
3. kan det ikke paa den Maade opnaas, at Førstemanden paa Slagteriernes Kontorer faar en Løn, som almindeligvis — idet der ikke skal regnes med de højeste og laveste Direktørlønninger — svarer til Halvdelen af Direktørens Løn paa samme Sted, hvormed regnes kontant Pengeløn plus 1500 Kr. for fri Bolig, Lys og Varme m. v., og altid en Løn, som er større end Slagteriarbejdernes paa samme Sted — fast Løn plus Overarbejde — og det øvrige Kontorpersonale lønnes forholdsvis derefter,
4. bemyndiger Generalforsamlingen Bestyrelsen til at opnaa dette i Samarbejde med bestaaende Fagorganisationer paa den Maade, at Bestyrelsen har Generalforsamlingens Bemyndigelse til at indmelde Foreningen som Led af disse Organisationer, dog paa den Maade, at Kontorledernes Løn og Stilling holdes fri af kollektive Lønaftaler.
5. Da det er i de Slagteriers Interesse, som lønner tilfredsstillende, at en Ordning, som under Fagorganisationernes Medvirkning vil blive ens for alle — Slagterierne og Kontorpersonalet — undgaas, tillader Generalforsamlingen sig at forvente, at Fællesbestyrelsen for de samvirkende danske Andels-Slagterier vil yde sin Bistand til at opnaa tilfredsstillende Forhold for vore Medlemmer paa alle danske Andels-Slagterier.«

Det er efter de Skuffelser, nævnte Forening hidtid har lidt i sit faglige Arbejde, og efter de Eksempler fra andre tilsvarende Personaler, der blev forelagt Generalforsamlingen, uforstaaeligt, at man heller ikke denne Gang turde tage det eneste rigtige Skridt, som Situationen fordrede, og som vilde være til Gavn for Medlemmerne ogsaa under normale Forhold. Imidlertid synes det dog af Resolutionens Punkt 4 at fremgaa, at man efterhaanden er ved at faa Forstaaelsen af dette Skridts Nødvendighed, og forhaabentlig varer det ikke længe, inden Kontorpersonalet paa Andelsslagterierne tager den afgørende Beslutning og erkender, at heller ikke de kan undvære en stærk faglig Organisation.

Hold **Week-end** paa

BORSHØJGAARD

Fra Lørdag Eftermiddag til Søndag Aften.
Pris **Kr. 8,00.** Alt iberegnet
Hvis Middag ikke ønskes Lørdag, er Prisen **7 Kr.**
Benyt Dobbeltbilletter Kr. 5,40 Tur-Retur.
Indtegning paa Kontoret, Telf. 13 336.

Hovedbestyrelsesmøde.

Lørdag den 30. Maj.

FORBUNDETS øverste Ledelse afholdt ordinært kvartaarligt Møde Lørdag den 30. Maj. Mødet afholdtes paa Forbundets Hovedkontor, Gl. Kongevej 6, København, og aabnedes af Forretningsfører Jens Johansen, der takkede for den Opmærksomhed, Hovedbestyrelsen havde udvist overfor ham under hans Sygdom. I Tilknytning hertil bød Hovedkasserer Julius Hansen Forretningsføreren Velkommen tilbage, idet han samtidig gratulerede med Jens Johansens 20-Aars Dag som Forretningsfører for Forbundet, og paa Hovedbestyrelsens Vegne overrakte en Buket Roser, for hvilke Jens Johansen takkede.

Dernæst oplæstes Hovedbestyrelsens og Forretningsudvalgets Forhandlingsprotokoller, der henholdsvis godkendtes og toges til Efterretning, hvorefter man gik over til

Forretningsførerens Beretning.

Efter en Omtale af den almindelige Situation oplyste Forretningsføreren, at Afdelingsantallet var steget med 1, idet der var oprettet en ny Afdeling i Graasten. Medlemsantallet var ved Regnskabsaarets Udgang 13729 mod 13109 pr. 1. April 1930. Medlemsfremgangen i Aaret var saaledes 620. Af Medlemsantallet var 9954 Mænd og 3775 Kvinder. Tilsammen fandtes der pr. 31. Marts i Forbundet 1558 Lærlinge.

Forretningsføreren omtalte nærmere Medlemsbevægelsen i de enkelte Afdelinger, af hvilke de fleste havde haft Fremgang. Større Tilbagegang havde ikke fundet Sted i nogen.

Vedrørende Agitationen meddelte Forretningsføreren, at der var afholdt 11 offentlige Møder, deriblandt et Møde i Odense med Christmas Møller og Jens Johansen som Talere, samt 2 Møder, hvor en Taler fra konservativ Ungdom var til Stede og deltog i en Diskussion med Sekretær Viggo Pedersen. Endvidere er afholdt et Lærlingemøde i København samt et særligt Møde for Medhjælperne i Skotøjsforretningerne, ved hvilket Kontorchef Johan Nielsen fra Dansk Arbejde talte, og hvor der blev fremvist en Film omhandlende Skotøjsfremstillingen. I Københavns Afdeling er afholdt en Aakjær-Aften med Komponisten Louis Mølholm, hvor der var ca. 500 Mennesker til Stede.

I Forbindelse med Svenska Handelsarbetareförbundet vil der blive fremstillet en Agitationsfilm, som indspilles i Sommer, saaledes at den vil være færdig til Fremvisning til Efteraaret.

Der har været behandlet 5 Lærlingesager, og deraf har de 3 indbragt Kr. 1370,00 i Erstatning til Lærlingene.

Fra en Afdeling var indkommet Anmodning om Tilskud til Oprettelse af en Teltlejr for Lærlinge, hvilket Forretningsudvalget har afslaaet, men man er enedes om at indsamle Oplysninger fra Medhjælperorganisationerne i Udlandet om disses Arbejde for Ungdommen for paa Grundlag deraf senere at tage Stilling til, om et saadant Arbejde burde optages herhjemme. Endvidere var der udsat 5 Stipendier à Kr. 50,00 til Lærlinge, der kunde ønske at deltage i Ungdomsstævnet i Lübeck, der arrangeres af Zentralverband der Angestellten.

Med Tilskud fra Forbundet har der i Vinterens Løb været oprettet Undervisningskursus i 19 Afdelinger, og disse Kursus har tilsammen været besøgt af 611 Medlemmer. Udgiften herved har udgjort ca. Kr. 3500,00, og Forretningsføreren anbefalede, at man fortsatte med at yde Tilskud til saadanne Kursus, som er blevet mødt med Interesse af Medlemmerne.

Overenskomsten med Dansk Funktionærforbund om Grænseforholdene er blevet opsagt, da det viste sig, at der stadig var Gnidninger mellem dette Forbund og os.

Iøvrigt omtalte Forretningsføreren Stillingen til andre Medhjælperforeninger, deriblandt Kommunalt Tjenestemandsforbund, som forsøger at opretholde Livet ved at etablere et »Samarbejde« med Kommunalforeningen i København.

Hjælpefondens Medlemsantal er i Perioden steget med 19 til 713. Til Pladsanvisningen er der anmeldt 224 Pladser og besat 216.

Dernæst omtalte Forretningsføreren det faglige Arbejde, idet han redegjorde for den faglige Situation, saaledes som denne forelaa, efter at Lockouten var afværget.

Der var ved Mødets Afholdelse løbende 28 Lønsager, omfattende ca. 1200 Medlemmer, deriblandt er de 9 Sager, rejst overfor Firmaer, med hvilke der ikke tidligere har været Overenskomst.

Pristallet viser en stadig Nedgang, men det er nu lykkedes at faa Pristalsreguleringen afskaffet i de fleste af Overenskomsterne, saaledes at der kun i 28 af vore 110 Overenskomster endnu findes Regulering.

Forretningsføreren anbefalede at undlade Opsigelse af Overenskomsterne med Dansk Textil Unions Principal Afdeling og C. Schous Fabriker A/S, idet han for sidstnævntes Vedkommende oplyste, at Datoen for Opsigelse i Aar var udsat til 1. Juli for at søge at opnaa Enighed uden Opsigelse.

Ialt er der i Perioden afsluttet 9 Overenskomster, omfattende ca. 300 Medlemmer, og desuden er der afsluttet 5 andre Sager af faglig Karakter. Endelig oplyste Forretningsføreren, at der var oprettet 2 nye kommunale Klubber i Kalundborg og Kolding.

Der førtes en kort Diskussion om Beretningen, hvorefter Hovedbestyrelsen vedtog at tiltræde Tanken om at yde Tilskud til Undervisningskursus, ligesom man vedtog at undlade at opsige Overenskomsterne med D. T. U. P. A. og C. Schous Fabriker A/S, sidstnævnte indtil det har vist sig, hvorvidt det lykkes inden Opsigelsesfristens Udløb at komme til Enighed om Fornyelsen.

Derefter godkendtes Beretningen.

Hovedkassererens Beretning.

Hovedkassereren aflagde Beretning om Arbejdsløshedskassens Virksomhed i Aaret 1930—31. Der var indgaaet 2000 Begæringer om vedtægtsmæssig Understøttelse mod 1994 sidste Aar. Af de 2000 Begæringer kom 1626 fra Medlemmer, der var blevet opsagt, 109 var ledige efter Hjemsendelse fra Militærtjeneste, 51 efter Sygdom, 28 af andre Aarsager, medens 186 selv havde opsagt deres Plads.

Der er ydet vedtægtsmæssig Understøttelse for 119,928 ledige Dage, hvoraf 45,2 pCt. er understøttede med 2 Kr. pr. Dag, 25,5 pCt. med Kr. 2,50 pr. Dag, 17,3 pCt. med Kr. 3,00 pr. Dag og 12 pCt. med Kr. 3,50 pr. Dag. Af de Arbejdsløse var 78,7 pCt. Mænd og 21,3 Kvinder.

I Rejsehjælp er der udbetalt Kr. 4787,80 til 370 Medlemmer. I Skoleunderstøttelse er der igennem Arbejdsløshedskassen udbetalt Kr. 9436,95 og direkte af Arbejdsløshedsfonden Kr. 3796,17. I Juleunderstøttelse blev der i 1930 udbetalt Kr. 4814,00 til 307 Medlemmer.

I ekstraordinær Understøttelse er der i København udbetalt ca. Kr. 78,000,00 og i Provinsen ca. Kr. 18,000,00. Ved Aarets Slutning havde Kassen tilsammen 1021 ledige Medlemmer, hvoraf 430 ikke modtog vedtægtsmæssig Understøttelse. Arbejdsløshedsprocenten var i Marts 1931 8,2 mod 8,9 ved Aarets Begyndelse.

Endelig er der af Hjælpefonden i Regnskabsaaret ydet Understøttelse for 5451 Dage til et samlet Beløb af Kr. 12,595,50, et Beløb, der svarer nogenlunde til, hvad der blev udbetalt det foregaaende Aar.

Beretningen godkendtes.

Retshjælpens Virksomhed.

Forretningsføreren omtalte Retshjælpens Virksomhed siden sidste Møde i Februar. Der var bevilget Retshjælp i 7 Sager, og 5 Sager var afsluttet, deraf var 2 vundne, 2 forligt og 1 tabt. Ialt er i Hovedstol og Renter inddrevet Kr. 356,96. I Mindelighed er ordnet 3 Sager, hvoraf den ene i Penge indbragte Kr. 300,00, medens i de 2 andre de givne Opsigelser blev udsat. 10 Sager er løbende.

Forretningsføreren redegjorde for enkelte af de løbende Sager, hvorefter Beretningen godkendtes.

Finanserne.

Hovedkassereren forelagde Forslag til Fordeling af Kr. 4375,00 i Tilskud til Afdelingerne, idet han anbefalede at indstille Forslaget til Godkendelse paa Repræsentantskabsmødet. Dette vedtoges.

Dernæst forelagdes Aarsregnskabet for Forbundet, Reservefonden, Hjælpefonden og Arbejdsløshedskassen for April 1930—Marts 1931 samt Status pr. 1. April.

Det fremgik heraf, at Forbundets Formue nu udgjorde ca. Kr. 950,000,00 og Arbejdsløshedskassens Formue ca. Kr. 760,000,00. Hovedkassereren foretog en nærmere Gennemgang af Regnskaberne, der derefter godkendtes med Undtagelse af Arbejdsløshedskassens Regnskab, der blev indstillet til Repræsentantskabets Godkendelse..

Efter at Revisionsprotokollen var oplæst, behandledes Forslaget om Tilskud til Afdelingerne med fast Administration. Tilskudene foresloges ydet med samme Beløb som i Fjor for de fleste Afdelingers Vedkommende, og kun for et Par enkelte foretoges nogen Nedsættelse. Efter en kort Diskussion godkendtes Forslaget.

Forskellige Spørgsmaal.

Forretningsføreren omtalte Forholdene vedrørende Borshøjgaards Ombygning og Indretning, ligeledes Tillidsmandskursuset paa Hindsgavl og den skandinaviske Komités Møde, der afholdtes den 8.—9. Juni. Man vedtog at foreslaa paa dette Møde, at Afholdelsen af de skandinaviske Handelskursus foreløbig stilles i Bero.

Gustav Pedersen aflagde Beretning fra Internationales Kongres i Amsterdam, og Hovedkassereren oplæste forskellige Skrivelser fra Arbejdsdirektoratet, hvilke toges til Efterretning.

Endelig vedtoges at fortsætte Udgivelsen af Handels- og Kontormedhjælpernes Lommebog, og Afgørelse vedrørende Oplaget blev truffet.

Sluttelig blev de afsluttede Overenskomster og faglige Sager gennemgaaet, hvorefter Mødet sluttede.

Forbundets Lønarbejde.

SAA godt som alle Forbundets løbende Lønsager har i sidste Maaned været til Behandling, og Resultatet er foreløbig blevet, at der er afsluttet 3 Overenskomster, nemlig med Bryggeriet »Stjernen«, med Fredericia Byraad og med Brønshøj Brugsforening. I de 2 førstnævnte Tilfælde har der ikke tidligere eksisteret nogen Overenskomst.

I Overenskomsten med Bryggeriet »Stjernen« er Elevlønningerne fastsat til 900 — 1300 og 1600 Kr. pr. Aar for henholdsvis 1., 2. og 3. Læreaar.

Lønningerne for udlærte mandlige Medhjælpere begynder med 2050 Kr. pr. Aar og stiger efter Anciennitet, indtil den i det 14. Anciennitetsaar udgør 5200 Kr.

De tilsvarende Satser for de kvindelige Medhjælpere er 1850 Kr. stigende til 4600 Kr. pr. Aar.

Arbejdstiden er 8 Timer daglig, hvori er indbefattet ¾ Times Spisepavse. Overarbejde betales med Vedkommendes Arbejdsfortjeneste pr. Time med et Tillæg af 50 pCt. for de første 3 Timer, derefter samt for Søn- og Helligdagsarbejde med et Tillæg af 100 pCt., og endelig er Ferien fastsat til 14 Dage.

Overenskomsten med Fredericia Byraad indeholder for Elever 4 Satser, nemlig 900 — 1200 — 1500 og 1800 Kr. for de 4 Elevaar.

Efter Udlæringen bliver Eleverne Kontorister og lønnes med 2200 Kr. pr. Aar stigende hvert Aar med 150 Kr. til 2800 Kr.

Efter 5 Aars Tjeneste som Kontorist rykker Vedkommende op som Assistent af 2. Grad med en Begyndelsesløn paa 2050 Kr. stigende til 2450 Kr. Til disse sidste Satser ydes tillige det i Staten gældende Sted- og Reguleringstillæg.

Endvidere findes der en Lønklasse for Assistenter af 1. Grad, der begynder med 2640 Kr. og stiger til 3240 Kr. i Grundløn, hvortil ogsaa ydes Tillæg i Overensstemmelse med Statens Regler.

Overenskomsten indeholder tillige Bestemmelser vedrørende Arbejdstid, Betaling for Overarbejde og Ferie samt en Aftale om, at der fremtidig ikke maa antages Funktionærer, som ikke staar tilsluttet Dansk Handels- og Kontormedhjælperforbund.

Den med Brønshøj Brugsforening afsluttede Overenskomst svarer i sin Helhed til den i D. H. K. M. T. for Maj Maaned omtalte Overenskomst for Hovedstadens Brugsforening.

— — —

Med Hensyn til de øvrige i Maanedens Løb afholdte Forhandlinger skal vi bemærke, at der to Gange har været Forhandling med Fællesforeningen for Danmarks Brugsforeninger, og vi modtog til sidst fra F. D. B. Tilbud til ny Overenskomst. Dette Tilbud er for Tiden til Urafstemning blandt de interesserede Medlemmer, og vi skal i næste Nummer gøre Rede for saavel Afstemningen som Indholdet af Tilbudet.

Der har været forhandlet med Byraadene i Nykøbing F. og Kalundborg, og begge Steder er opnaaet Enighed mellem Forbundet og Byraadets Forhandlingsudvalg

om Overenskomst, men denne skal først godkendes af de respektive Byraad, forinden den har endelig Gyldighed, hvorfor vi skal udskyde nærmere Omtale til senere Lejlighed.

Endelig har der været afholdt et Par resultatløse Forhandlinger med Brugsforeningerne i Odense, Bolbro, Dalum og Sct. Hans Landsogn, hvilke Forhandlinger føres under eet. Da Forhandlingerne som nævnt ikke har givet et Resultat, skal der nu tages nærmere Stilling til, hvad der yderligere vil være at foretage i Sagen.

Forbundets Repræsentantskabsmøde.

Ordinære Repræsentantskabsmøder i Forbundet og Arbejdsløshedskassen afholdtes Søndag den 31. Maj i Folkets Hus, Enghavevej, København.

Vi skal senere bringe et Referat af Forhandlingerne, da Pladsforholdene ikke tillader at bringe Referatet i dette Nummer af Bladet, dog skal vi meddele, at der paa Mødet vedtoges en Udtalelse angaaende Lukkeloven, hvori det hedder:

»Repræsentantskabet i Dansk Handels- og Kontormedhjælperforbund, samlet til ordinært Aarsmøde i København den 31. Maj, udtaler i Anledning af Landstingets Behandling af Forslag til ny Lukkelov,

at man under Hensyntagen til de foreliggende Forhold kan tiltræde det af Handelsministeren den 17. Decbr. 1930 forelagte Forslag til ny Lukkelov, og

at man beklager, at Landstingets Flertal (Venstre og Konservative) har syltet denne Sag, der i Forvejen var indgaaende drøftet og prøvet i et af Ministeriet nedsat Udvalg bestaaende af Repræsentanter for alle interesserede Parter, og derved forhindret, at Loven blev færdigbehandlet inden Rigsdagens Hjemsendelse.

Repræsentantskabet opfordrer Regeringen til paany at fremsætte Forslaget i førstkommende Rigsdagssamling og sætte al Kraft ind paa dets Gennemførelse, som vil betyde Fordele for meget store Dele af Samfundet uden at virke til Gene for nogen af de interesserede Parter.

Samtidig opfordrer vi Regeringen til snarest at fremsætte Forslag for Rigsdagen om Ratifikation af den paa den internationale Arbejdskonference i 1930 vedtagne Konvention angaaende Handels- og Kontormedhjælpernes Arbejdstid.«

Udtalelsen er tilstillet Dagspressen og vil blive tilsendt Regeringen.

Ved Pladsskifte.

»Medlemmerne bør, forinden nyt Engagement indgaas, rette Henvendelse til Formanden i den By, hvor Pladsen skal tiltrædes. Findes ingen Afdeling paa Pladsen, rettes Henvendelsen til Hovedkontoret.«

(Vedtagelse af Kongressen 1925).

Undervisning.

TRANSLATØRSKOLEN har udsendt Program for Skoleaaret 1931—32. Skolen har som sædvanlig en Række forskellige Klasser, dels Translatør- og Disponentklasser med Afgangseksamen, dels Undervisningsklasser i Handelsteknik og Korrespondance, almindelige Sprogfærdigheder og Konversation, Dansk Sprog og Retskrivning, Bogholderi og Regnskabsvæsen, Stenografi, Maskinskrivning, Skrivning og Regning.

Skolen giver ogsaa Undervisning pr. Korrespondance, som dog særlig er beregnet paa udenbys Handelsskolelærere og Sproglærere samt Folk, der ikke har Lejlighed til at besøge Skolen.

Endvidere giver Skolen private Timer i saa vid Udstrækning, Pladsforholdene og Lærerkræfterne tillader det. Skolens Adresse er Valkendorfsgade 30, hvorfra Prospekter med nærmere Oplysninger kan erholdes.

Ekspeditriceskole paa Købmandsskolen.

I Samarbejde med Stormagasinerne har Købmandsskolen startet en særlig Ekspeditriceskole, hvor der undervises i Dansk, Regning, Gymnastik, Tysk, Engelsk, Salgs- og Smagslære og Varekundskab. Undervisningen varer et Aar og er gratis, og yderligere sikres de 20 bedst egnede Elever Plads som Lærlinge i Stormagasiner efter Gennemgangen af Skolen. Der fordres Realeksamen for Optagelse i Klassen, der ledes af Forstanderinde Frøken C. Rosengaard, og faar Lokaler i Købmandsskolens Kvindeafdeling paa Julius Thomsens Plads.

Fra Afdelingerne.

Meddelelser fra Afdelingerne, der ønskes optaget under denne Rubrik, maa være Redaktionen i Hænde senest 10 Dage, før Bladet skal udkomme.

Esbjerg. Kvartaarlig Generalforsamling afholdes Onsdag den 22. Juli i Sommerlejren i Hjerting. Dagsorden: 1. Fremtidigt Arbejde. 2. Regnskab for Arbejdsløshedskassen for April Kvartal. 3. Eventuelt.
Derefter kammeratlig Sammenkomst. Bestyrelsen.

Horsens. Afdelingen afholder Aftentur til Egebjerg Torsdag den 9. Juli. Agang med Rutebil fra den gamle Banegaardsplads Kl. 7¼ Em.
Pris pr. Deltager 1 Krone. Gratis Bal i Egebjerg.
Anmeldelse maa ske paa Kontoret senest Mandag den 6. Juli.
Forlystelsesudvalget.

Odense. Afdelingen afholdt den 29. April en velbesøgt Hovedgeneralforsamling paa den ny Forsamlingsbygning.
Formanden Niels Jørgensen bød Velkommen og omtalte den faglige Situation, hvorefter der valgtes til Dirigent Knud Damgaard og Frk. Gerda Clausen til Sekretær.

Arbejdsløsheden i forskellige Lande og Foranstaltningerne derimod.

(Fortsat.)

Rumænien.

Ifølge Opgivende i den rumænske Presse vedbliver Arbejdsløsheden i Rumænien at stige. Foruden i Petroleums- og Metalindustrierne, som er ramt særlig haardt, hersker Arbejdsløshed blandt Havnearbejdere, Bogtrykkere, Opvartere saavel som blandt Landmænd, hvilke paa Grund af Landbrugskrisen forlader deres Jord for at søge Arbejde indenfor Industrien.

I Havnebyerne Galatz, Braila, Reni og Kilia Noua, der sædvanlig beskæftiger omkring 8,000 Arbejdere, er for Tiden kun beskæftiget 800 à 900, og disse arbejder paa kort Tid. Ligesaa alvorlig synes Stillingen at være indenfor Trykkeriindustrien, hvor Arbejdsgiverne har erklæret sig nødsaget til at afskedige 80 % af deres Personale. Endvidere har allerede flere Trykkerier nedlagt Virksomheden og har fra Arbejdsministeriet begæret Understøttelse samt Fastsættelse af 7 Timers-Dagen og Afskaffelse af Overarbejde.

Arbejdsministeriet har ogsaa til Fabrikstilsyns-Inspektørerne og disses Myndigheder udsendt en Opfordring til Begrænsning af Arbejdstiden, Udelukkelse af udenlandsk Arbejdskraft med Undtagelse af ganske særlige Tilfælde, Undersøgelse af Mulighederne for Paabegyndelse af Nødhjælpsarbejder m. m.

For at overvaage Understøttelsesvirksomheden skal der i Byerne oprettes særskilte Nævn. Fra Arbejdsministeriets Side er fremsat Forslag om, at Bidrag til Understøttelsen skal afgives fra Foretagenderne og Arbejderne med enslydende Beløb pr. Arbejder, hvortil Staten og Kommunerne ligeledes skal give Bidrag. Desuden fremsættes Forslag om en særlig Skat paa Teaterbilletter. Kun Arbejdsløse paa Stedet skal være berettiget til Understøttelse, og de skal være pligtige at antage alt Slags Arbejde, der tilbydes dem.

Sovjetunionen.

Som før omtalt i disse Meddelelser, er Arbejdsløsheden i Sovjetunionen i den seneste Tid dalet betydeligt, og Industriledelsen er af den Mening, at dette markerer Begyndelsen til Arbejdsløshedens totale Forsvinden. Ligeledes skal omtales, at Sovjetregeringen har besluttet at mildne Bestemmelserne vedrørende arbejdsløse Personers Tilmeldelse til Arbejdsformidlingsanstalterne, saa at en Del udelukkede Kategorier skulde kunne gives Ret til Tilmeldelse.

Ifølge officielle Opgivender er Antallet af tilmeldte arbejdsløse i Rusland siden Aarets Begyndelse dalet fra omkring 1,250,000 til omkring 600,000 i Oktober. Herved maa imidlertid tages i Betragtning, at visse Samfundsklasser er udelukkede fra Ret til Tilmeldelse, samt endvidere, at Arbej-

Formanden betegnede det afvigte Finansaar som et Rekordaar, hvad Nyindmeldelser angaar, idet Afdelingens Medlemsantal paany er steget med 13,8 %, nemlig fra 592 til 674, og man var nu i de sidste 7 Aar naaet op paa en Fremgang af 80 %. Ogsaa paa det faglige Omraade var der opnaaet en Række gode Resultater, idet der bl. a. var afsluttet nye Overenskomster med Bryggeriet Odense A/S og De forenede Margarinefabriker A/S. Der var i Aarets Løb afholdt 127 forskellige Møder. Til Medlemmerne var udsendt 10575 Cirkulærer og ca. 1500 til uorganiserede. Samtlige Afdelingens 6 Klubber arbejdede tilfredsstillende, og disse kunde for de flestes vedkommende notere Fremgang. Der var i Aarets Løb afsluttet 5 Retssager, medens 3 var ordnet i Mindelighed ved Afdelingens Hjælp, og det samme var Tilfældet med 2 Lærlingesager. Afdelingen havde besat 27 Pladser og ydet Understøttelse til 1 Medlem paa Handelshøjskole, 10 paa Maskinskrivningskursus, 28 paa Skilteskriftskursus og 7 paa Tillidsmandskursus paa Hindsgavl. Der afholdtes atter i Aar Tillidsmandskursus paa Hindsgavl i Dagene fra Søndag den 21. til Lørdag den 27. Juni, og Prisen var Kr. 30,00. Formanden takkede samtlige Agitatorer, der i Vinterens Løb havde gjort deres til Afdelingens Fremgang, og overrakte Forbundets smukt indbundne Festskrift med en Dedikation fra Forbundet til Aksel Jensen for veludført Agitationsarbejde, og Generalforsamlingen udbragte et begejstret Leve for ham. Ledighedsantallet var atter dalet. Beretningen godkendtes enstemmigt.

Formanden omtalte 1. Maj, der i Aar faldt paa en Helligdag, hvorfor det var Medlemmerne muligt at deltage i Demonstrationen; man vedtog, at Banneret i Aar skulde med, og samtidig gjordes opmærksom paa, at Samlingen paa Albani Torv skulde ske Kl. 2½ med Afmarch Kl. 3.

Regnskabet balancerede med Kr. 58837,25 og udviste en Formue paa Kr. 3065,38 foruden Legatfondet. I Arbejdsløshedsunderstøttelse var udbetalt Kr. 15169,45. Regnskabet godkendtes enstemmigt.

Til Formand og Kasserer genvalgtes enstemmigt Forretningsfører Niels Jørgensen. Revisorerne Vict. Andersen og Arthur Hansen genvalgtes ligeledes med Karl Petersen og Peder Hansen som Suppleanter.

Under Eventuelt meddelte Formanden, at der fra Zentralverband der Angestellten i Tyskland var rettet en Anmodning til Organisationen om at faa opgivet Adresser paa yngre Medlemmer og Lærlinge, der kunde ønske at korrespondere med yngre Medlemmer i Tyskland.

Dirigenten Knud Damgaard sluttede Generalforsamlingen med at udbringe et kraftigt besvaret Leve for Afdelingens fortsatte Trivsel og udtalte Haabet om fortsatte gode faglige Resultater.

— Klubben af kommunale Kontorfunktionærer i Odense, Dalum og Sct. Hans afholdt ordinær Generalforsamling den 27. Maj 1931. Formanden aflagde Beretning om det forløbne Aar. Medlemsantallet var steget fra 28 til 35 i de 9 Maaneder, der er forløbet, siden Klubben stiftedes.

Nygaard Jensen kunde paa Grund af manglende Tid ikke modtage Genvalg til Bestyrelsen. V. Lauridsen valgtes i Stedet. De øvrige 4 Bestyrelsesmedlemmer genvalgtes. Det vedtoges at afholde Sommerudflugt den 13. Juni til Blommenslyst Kro. Sekretæren.

Randers. I Anledning af Afdelingsformanden Johs. Jensens 10 Aars Jubilæum fejrede en Kreds af forhenværende og nuværende Tillidsmænd i Afdelingen den populære Formand ved en selskabelig Sammenkomst den 18. Juni.

Ved et fælles Kaffebord i Hotel »Østervemb«s Selskabslokaler bød Næstformanden Søren Nielsen Velkommen til de mødte, hvorefter han talte for Johs. Jensen og takkede ham for hans energiske Arbejde for Afdelingen igennem 10 Aar — et Arbejde, som har sat Frugt i et stadig forøget Medlemsantal, der nu er større end nogensinde tidligere, nemlig ca. 500. Nielsen sluttede med et kraftigt besvaret Leve for Johs. Jensen, som han derefter overrakte en smuk farvelagt Radering ledsaget af en Adresse med Navnene paa 21 nuværende og forhenværende Tillidsmænd i Afdelingen.

Forretningsfører Els. Nielsen, Korrespondent Kjeldsen og Portier Stenberg talte derefter for Jubilaren, hvorefter Johs. Jensen bevæget takkede for den Hyldest, der var blevet ham til Del, og for den smukke Gave, idet han i en lille Tale mindedes de svundne 10 Aar og sluttede med Ønsket om fortsat Fremgang for Afdelingen.

En lille Sang om »vores allesammens Johannes« gjorde stormende Lykke. Til Festen indløb en telegrafisk Hilsen fra de kommunale Kontorfunktionærer.

Skive. Afdelingen afholdt Generalforsamling den 28. April i Haandværkerforeningen. Til Dirigent valgtes N. Chr. Nielsen. Formanden J. Budtz aabnede Generalforsamlingen og meddelte, at der pr. 1. April var slettet 14 Medlemmer for Restance, omtalte det vellykkede Agitationsmøde i Vinderup og Brugsforeningsmedhjælpernes mislykkede Agitationsmøde i Skive, endvidere det afsluttede Lakskriftkursus, der havde vundet meget stor Tilslutning, samt at Foreningen havde afholdt et meget fornøjeligt Karneval i Vinterens Løb.

Kassereren Axel Christensen aflagde det reviderede Regnskab, der balancerede med Kr. 14746,77 og udviste en Kasse- og Bankbeholdning pr. 31. Marts paa Kr. 725,63. Regnskabet godkendtes. Arbejdsløshedsregnskabet udviste for Januar Kvartal et Overskud paa 305,50. Til Bestyrelsen genvalgtes Axel Christensen (Kasserer), Otto L. Sørensen (Sekretær) samt Jens Chr. Jensen, Jens Jensen, og til Suppleanter H. Lykke og Jens Chr. Nielsen. Til Revisor genvalgtes Henry Nielsen og som Revisorsuppleant Jens Chr. Nielsen. Til Slut takkede Formanden det afgaaede Bestyrelsesmedlem Carl E. Madsen (der rejste fra Byen) for godt Samarbejde.

Den sorte Tavle.

Næstved. 64077 Poul Buhl af Næstved Afd. er slettet som Restant. Vedkommendes Opførsel overfor Organisationen har været af en saadan Art, at vi ikke vil undlade at give vore Medlemmer Underretning.

Buhl har været Medlem af Organisationen 2 Gange og har modtaget betydelige Beløb i Understøttelse, men tillader sig alligevel at omtale Organisationen meget nedsættende. Vi beder derfor Medlemmerne have deres Opmærksomhed henvendt paa denne Person.

R. Calum.

Storehedinge. Medlem Nr. 66146 Bernh. Andersen, Adresse: Automobilhandler Hans Nielsen, Klippinge, er slettet paa Grund af Restance, idet Hr. Andersen ikke har betalt Kontingent siden 1. Oktober, fra hvilket Tidspunkt han blev overflyttet fra Maribo. Ovennævnte Herre har end ikke nedværdiget sig til at svare paa Afdelingens mangfoldige Henvendelser. Chr. Stougaard.

Husk ved Flytning

at meddele Adresseforandring til Postvæsenet, saa Medlemsbladet fortsat kan blive regelmæssigt leveret.

Klager over Udeblivelse af Bladet bedes rettet til Postkontoret. Hjælper dette ikke, bedes Hovedkontoret underrettet.

dere af anden end proletarisk Oprindelse, eller som ikke regnes til de paalidelige (m. H. t. komm. Opfattelse), kun med Vanskelighed kan erholde Medlemsskab i Fagforeninger, ligesom andre end Fagforeningsmedlemmer ikke let kan finde Ansættelse. Der maa derfor yderligere findes et betydeligt Antal, som af en eller anden Grund er forhindrede i at faa Beskæftigelse.

Betegnende for Manglen paa Arbejdere er, at Arbejdskommissariatet den 9. Oktober 1930 udfærdigede en Forordning, hvorigennem Arbejdsløshedsforsikringen praktisk taget afskaffes. Det bestemmes uden videre, at Arbejdsløshedskasserne umiddelbart efter skal ophøre med at udbetale Understøttelse. Fra og med sidste Kvartal 1930 vil der ikke i Statsbudgettet blive bevilget noget Beløb til Arbejdsløshedsforsikring.

Arbejdsformidlingsforanstaltningerne skal vedtage Foranstaltninger for straks at kunne sætte Arbejdsløse i Arbejde, hvorved Forretten skal gives til saadanne, som modtager Arbejdsløshedsunderstøttelse. Det er ikke nødvendigt, at de Arbejdsløse erholder en Beskæftigelse svarende til deres Kvalifikationer; de kan ansættes i Arbejde, som ikke kræver nogen særlig Uddannelse. Arbejdsformidlingsanstalterne skal opmuntre Oplæring ved Anvendelse af Arbejdsløse med Hensyntagen til Forholdene paa Pladsen og Behovet af Arbejde indenfor Fag, hvor der hersker Mangel.

Det er fremdeles saaledes, at kun Arbejdsløse, som lider af en eller anden Sygdom, har Ret til at vægre sig ved at modtage tilbudt Arbejde. Anden Aarsag end Sygdom anerkendes ikke som Grund til Afslag, og Personer, som ikke efterkommer denne Forskrift, skal slettes fra Arbejdsformidlingsanstalternes Register. En Arbejdsløs, som kan paavise Sygdom, skal være berettiget til Sygeunderstøttelse til et Beløb svarende til den tidligere udbetalte Arbejdsløshedsunderstøttelse.

Inddragningen af Arbejdsløshedsunderstøttelse sættes straks i Kraft og vedkommende Myndigheder underrettes herom telegrafisk.

I Forbindelse med Arbejdsløshedsforsikringens Afskaffelse er der den 20. Oktober 1930 udfærdiget en Forordning, som næsten opretter Tvangsforanstaltninger til Afhjælpning af Mangel paa Arbejdere.

Med Ophævelsen af tidligere gældende Udelukkelsesregler er følgende Kategorier af Arbejdere fremdeles berettigede til Registrering ved Arbejdsformidlingsanstalterne: 1) Medlemmer af Arbejderes og Beskæftigedes Familier, selv om de ikke tilhører nogen Fagforening og uafhængig af Ansættelsestiden som Lønarbejdere, 2) Arbejderes og Ansattes Børn i Alderen 16—21 Aar, selv om de ikke tilhører nogen særskilt Fag og aldrig har arbejdet som Lønarbejdere, 3) Arbejderes og Ansattes Enker, som ikke tilhører Fagforening eller noget særligt Fag, 4) Haandværkere tilhørende kooperative Haandværkerforeninger, som arbejder som Lønarbejdere, 5) Børn i Alderen 16—21 Aar af Haandværkere, som ikke er tilsluttet den kooperative Bevægelse, 6) organiserede Landarbejdere, fattige Bønder og Medlemmer af kollektive Landbrugsforetagender. (Sluttes.)

KOMMUNAL KONTORMEDHJÆLPER TIDENDE

Nr. 7. Redigeret af Alfr. Jensen, Aarhus. 1931.

Et Eksempel.

STATENS EKSEMPEL begynder nu at virke, og de Bulletiner, der indløber fra Kommunernes Lønrevisioner, viser allerede, hvilke Spor den nye Tjenestemandslov kan ventes at sætte i de kommunale Lønvedtægter. Den Linje, der viser Retningen, er ogsaa her svagt opadgaaende, og der spores en Tendens til nogen Imødegaaelse af 1927-Nedskæringen.

Paa et enkelt Punkt vil der dog tilsyneladende blive stærkt divergerende Ændringer, nemlig ved Fastsættelsen af de laveste Lønninger. Mens man i de demokratisk styrede Kommuner søger at bøde paa den Uretfærdighed, der ligger i at give de lavest lønnede den mindste eller slet ingen Forbedring, er man i de Kommuner, hvor de borgerlige Partier har Føringen, meget emsige for at afbøde en Del af Lønbudgettets Forhøjelse ved at nedsætte de laveste Lønninger, og man gør det med den roligste Samvittighed under Paaberaabelse af Statens Eksempel.

Ligesom ved Staten vil denne Politik ogsaa i Kommunerne blive særlig følelige for Kontormedhjælperne. Og her gælder det tillige, at Organisationsforholdene for disse har den allerstørste Betydning. Selv i den mest reaktionært styrede Kommune vil en gennemført Organisering af Kommunens Medhjælpere kunne afbøde Nedskæringsbestræbelserne, og det ligger derfor i betydelig Grad i de paagældendes egen Haand at bestemme, hvor dybt der skal skæres.

Et typisk Eksempel herpaa er det Forslag til nyt Lønregulativ, Viborg Byraad fornylig har behandlet. Partistillingen i denne By er: 6 Konservative, 3 Venstremænd, 1 Radikal og 5 Socialdemokrater, og det vil derfor ikke undre, at det Beløb, man har kunnet afse til Lønforbedringen ikke overstiger 14,000 Kroner for hele Kommunen. Og det overrasker heller ikke, at man stiller Forslag om, at de lavest lønnede Tjenestemænd, nemlig Kontorister og Elever, nedsættes med fra 10 til 20 pCt. af Lønnen, og at Forslaget for Kontorassistenter af 2. Grad medfører en Besparelse for Kommunen paa ca. 1100 Kr. Vi giver den Viborg Borgmester fuldstændig Ret, naar han ved Forelæggelsen af Forslaget udtalte, at Kontorassistenterne ikke er særlig højt lønnede, men vi har vanskeligt ved heri at finde en Motivering for, at disse Lønninger, hvis Maximum inclusive alle Tillæg er ca. 3200 Kr., yderligere forringes. Borgmesteren tilføjede, at de smaa Lønninger særlig gaar ud over de ældre, da jo ikke alle kan avancere til de højere Stillinger i Kommunen. Hertil skal for det første bemærkes, at det jo ligger i Byraadets egen Haand at forøge Assistenternes Avancementsmuligheder, og dernæst at ogsaa Assistenternes Arbejde maa være en rimelig Løn værd. At Forslagsstillerne ogsaa har haft dette for Øje, ses af, at der foreslaas oprettet 3 Stillinger som Assistenter af 1. Grad, men naar der tages i Betragtning, at Lønningerne for disse bliver fra ca. 3100 til 4200 Kr. incl. Reguleringstillæg og Stedtillæg, og at kun en Tiendedel af Medhjælperne kan opnaa disse Lønninger, kan Udvaget ikke med Rette beskyldes for Flothed af den Grund.

Forslaget viser med al ønskelig Tydelighed, at Kontormedhjælperne selv ikke har haft nogen Indflydelse paa Udarbejdelsen deraf, og dets Fremkomst er derfor for saa vidt gavnlig, som det viser, at Ligegyldighed i Organisationsspørgsmaalet hævner sig paa Medhjælperne selv. Muligvis kan Eksemplet fra Viborg vække de Kolleger, der i andre Byer kan blive udsat for samme Behandling, saaledes at de, inden det er for sent, bliver klar over, hvilken Vej de skal gaa. Det er sagt tit nok, men Eksemplerne virker ofte bedre end selv den bedste Overtalelsesevne.

Rigsdagssamlingen 1930-31.

I Bladets Januar-Nummer bragte vi en Oversigt over de Lovforslag af social Karakter, der indtil Nytaar var forelagt Rigsdagen.

Af disse Forslag blev de 4, der sammenfattes under Betegnelsen »Sociallovene«, efter 1. Behandling i Folketinget henvist til et Udvalg, der imidlertid ikke naaede at tilendebringe Forhandlingerne i denne Rigsdagssamling.

Det samme gælder Rigsdagsbeslutningerne vedrørende et af den internationale Arbejdskonference i Geneve vedtaget Udkast til Konvention angaaende Børns Beskæftigelse ved Landbruget og Konventionen angaaende en ugentlig Hviledag i industrielle Virksomheder.

Forslaget vedrørende Hjælpekasserne vedtoges saaledes, at Statskassens Bidrag til Kommunerne for Aaret 1929—30 forhøjedes fra 250,000 Kr. til 1½ Million Kroner.

Forslaget om Ophævelse af »Tugthusloven« blev vedtaget af Folketinget, men blev ikke færdigbehandlet af Landstinget.

De privat indbragte Forslag om Folkeforsikring og om supplerende Understøttelse til Invalide- og Aldersrentenydere, samt om Opkrævning af Skatter m. m. henvistes til det Udvalg, der behandler »Sociallovene«.

Af Socialministeren forelagdes endvidere et Forslag til Lov om midlertidig Hjælp til Arbejdsløse, hvilket Forslag tog Sigte paa at skaffe de Arbejdsløse, der i Vinteren 1930—31 stod uden Understøttelse fra Arbejdsløshedskasserne, en midlertidig Hjælp, idet Loven om Arbejdsløshedsforsikring ikke vilde kunne faa Betydning for de Arbejdsløse i Aar. Da der fra anden Side i Landstinget fremkom Ændringsforslag, vedtoges Forslaget i forskellig Skikkelse i de to Ting og bortfaldt derfor.

Dels privat og dels fra Landbrugsministeren indbragtes nogle Forslag om Udstykning og Oprettelse af mindre Landbrug, om Begunstigelser for Driftslaaneforeninger, og endelig forelagde Handelsministeren Forslaget om Lukkeloven, der som bekendt ikke gennemførtes.

Den negative Fagpolitik.

MAN maa have os undskyldt, at vi ikke fatter Logiken i de Kommentarer, Kommunalt Tjenestemandsforbunds Blad »Dansk Kommunaltidende« knytter til Artiklen her i Bladet om Tjenestemandsforbundets negative Fagpolitik.

Som det erindres, hævdede vi heri, at Tjenestemandsforbundet lagde særlig Vægt paa Sagsanlæg mod Kommunerne, og at disse Sagsanlæg drejede sig om isolerede Tilfælde for enkelte Personer, og Kommunaltidende dokumenterer ud fra disse Betragtninger, at v o r Organisation hverken har Vilje eller Evne til at hjælpe de enkelte Medlemmer i en vanskelig Situation. I den nævnte Artikel har vi imidlertid ikke med et Ord kritiseret, at Tjenestemandsforbundet støttede de enkelte Medlemmer, men kun hævdet, at M e t o d e n, Tjenestemandsforbundet anvender, ikke alene er forfejlet, men skadelig for vor Stands Interesser og derfor er negativ.

Vor Organisations Arbejde gaar først og fremmest ud paa gennem Overenskomster og overenskomstmæssigt oprettede Regulativer at skabe forbedrede Løn- og Arbejdsvilkaar for vore Medlemmer, og at vi dernæst drager Omsorg for, at de enkelte Medlemmer faar, hvad der tilkommer dem efter disse Overenskomster, er en Selvfølge, som det er overflødigt at underrette vore Medlemmer om — men som vi gerne skal gøre Tjenestemandsforbundet opmærksom paa.

Vi vil benytte Lejligheden til at rette et Par Misforstaaelser, »Kommunaltidende« gør sig skyldig i ved samme Lejlighed. Bladet nævner, at »en Del af Landets kommunale Kontorfunktionærer har dannet en Forening med Navnet »Kommunale Kontorfunktionærers Fællesklub«, hvilken Forening formodentlig i et Øjeblik's Vildfarelse har indmeldt sig i Dansk Handels- og Kontormedhjælperforbund.« For det første udgør den omtalte »Del« nu over to Trediedele af Provinsens kommunale Kontorfunktionærer, en Repræsentation, der er noget betydeligere end den Tilslutning, f. Eks. Kommunalt Tjenestemandsforbund kan rose sig af at have blandt Landets kommunale Tjenestemænd. Dernæst er det ikke Fællesklubben, som har indmeldt sig i Forbundet, idet Fællesklubben netop af Forbundet er oprettet som en særlig Afdeling for de allerede daværende og senere tilkomne Medlemmer, som er ansat paa de kommunale Kontorer.

Helt ved Siden af er »Kommunaltidende«, naar Bladet mener, at de kommunale Kontormedhjælpere ved at melde sig ind i Dansk Handels- og Kontormedhjælperforbund svigter deres Fagfæller og Kolleger. Hvor i Alverden skulde vi dog finde vore Fagfæller og Kolleger, om ikke i den eneste gyldige Repræsentation for vort Fags Udøvere? Om man er ansat i en privat eller en offentlig Virksomhed, er i Hovedsagen komplet ligegyldigt; fagligt set har vi fælles Interesser, og til Varetagelsen af de s æ r l i g e Interesser er den kommunale Fællesklub oprettet. Den Organisationsmetode har allerede bestaaet sin Prøve og det Haab, Tjenestemandsforbundet nærer om, at denne vil ændres, har derfor yderst ringe Udsigt til at gaa i Opfyldelse.

Endelig skal vi, naar »Kommunaltidende« opfatter vore Artikler om Tjenestemandsforbundet som Ondskabsfuldheder, minde om, at man altid har en Tilbøjelighed til at opfatte det som Ondskabsfuldhed, naar man berøres paa de ømme Punkter. Som et Middel herimod vil vi anbefale »Kommunaltidende« den Fremgangsmaade sagligt at gendrive vore Paastande. Det er muligt, at dette vil falde noget vanskeligere, men det er hændt for mange før, at de ved at overveje og drøfte Problemer er kommen til en bedre Erkendelse, og i saa Fald var Blækket jo ikke helt spildt.

Købstadforeningens Repræsentantskabsmøde.

(Fortsat).

Mest udpræget er selvfølgelig Loven om statsanerkendte Arbejdsløshedskasser. Givet er det, at med den Sukces, som Arbejdsløshedskasserne fik, ved at de blev lagt saa tæt ind til Fagforeningerne som de blev, fik de akkurat den samme Betydning, at under Arbejdsløshed var man ikke straks oplagt til Fattigvæsenet, men havde en Stødpude, et Bolværk mod Fattigvæsenet, saa at man under de svingende Konjunkturer kunde ride en Storm af.

Jeg kan næsten tage enhver af de mange sociale Love, vi nu har, og vise, at de paa deres specielle begrænsede Omraade udfører den samme Funktion: at æde Land bort fra Fattigvæsenet. Imidlertid skal jeg ikke spilde Tiden med at gaa ind paa de specielle Love, skønt det ellers kunde være fristende.

Fattigvæsenet er i den forløbne Tid undergaaet betydelige Forandringer, og det er næsten altsammen Tilføjelser om Hjælp til Trængende uden Fattighjælps Virkninger. I 1901 kom § 61, et helt Afsnit om Hjælp til abnorme Individers Kur og Pleje (til Blinde, Sindssyge, Epileptikere, Aandssvage o. s. v.), og i 1908 kom Tilføjelsen om kontrolleret Familiepleje, hvorved det blev muligt, at den paagældende, naar det ikke var strengt nødvendigt, at han havde Ophold paa Anstalt, kunde uden Fattighjælps Virkninger føres over i Familiepleje. I 1914 fik vi det, vi kalder Blindeloven, men det er ogsaa en simpel Tilføjelse til Fattiglovens § 61, hvorved den, der er trængende paa Grund af Blindhed, kan faa fuldt Underhold af det Offentlige uden Fattighjælps Virkninger. I 1920 kom der et Afsnit om Stammende og Talelidende, i 1921 det betydningsfulde Afsnit om kronisk Syge, der er det nødvendige Supplement til Bestemmelserne om Invalideforsikring og i 1924 Udvidelsen om Kræftsaar, Kræftsvulster og andre ondartede Svulster.

Udviklingen har i det hele taget været saa stærk, at den ogsaa har fundet andre Veje end nye Love. Det er en Kendsgerning, at i den Periode er der sket mange faktiske Lovændringer ved Fortolkning. Det er ikke en Ordning, jeg gør mig til Talsmand for, det er blot en Ting, jeg konstaterer, fordi det er og altid vil være unaturligt, at Administrationen giver Love. Det har man Rigsdagen til, og man har Administrationen til at udføre Lovene. Men i den historiske Redegørelse har det sin Plads, at adskillige Bestemmelser er udvidet ved Fortolkning.

Hele denne frodige Lovhøst er gennemført under Medvirkning af snart sagt alle Partier — under Førerskab af Højre og under Førerskab af Venstre, mindst under Førerskab af Socialdemokratiet — men den er blevet til i Stumper og Stykker og under de mest forskellige politiske Vilkaar, og for den sidste halve Snes Aars Vedkommende ofte saaledes, at det var to Skridt frem og et tilbage, eller to Skridt tilbage og et frem. Det er altsaa noget tilfældigt, der er hverken System eller Linje i Lovgivningen, hvad enten det drejer sig om Ydelserne eller om Administrationen.

De Vilkaarligheder, som det hele har været Genstand for, set fra et sagligt Synspunkt, kan jeg nævne et Par Eksempler paa. Som bekendt varede det længe, før Ordningen med Hensyn til Invaliderne kom. Skønt Sygeforsikringen, Invalideforsikringen og Alderdomsforsikringen oprindelig havde hørt sammen i Diskussionerne, fik vi kun løst Spørgsmaalet om Sygeforsikring og Alderdomsunderstøttelse. De andre Ting stod tilbage, og det varede længe, inden de kom. Men endelig kom Invalideforsikringsloven i 1921, og saa var det med en Forsikring til 62-Aars Alderen og med en for hele Landet fælles Sats paa 800 Kr. Enhver, der er bekendt med dette Forhold, vil mene,, at der samtidig i det Ministerium, der havde udarbejdet Loven om Invalideforsikring, maatte ligge et Forslag om Aldersrente fra 62-Aars Alderen opefter og med en Sats omkring de samme 800 Kr. Invalideren kom med 62 Aar som Aldersgrænse og 800 Kr. som Understøttelsens Størrelse, men da saa endelig Loven om Aldersrente kom et Stykke Tid efter, havde den ikke Grænsen ved 62 Aar, men ved 65 Aar, hvad der skabte Administrationen betydelige Vanskeligheder med Hensyn til det tomme Hul mellem 62 og 65 Aar. Endelig viste det sig, at det var ikke Satsen 800 Kr., men en meget lavere Sats, hvilket ogsaa viser, hvad politiske Svingninger kan øve af Indflydelse paa et Omraade som dette i Løbet af kun kort Tid.

Lad mig nævne et andet Omraade, Arbejdsløshedsforsikringen, som man paa et givet Tidspunkt faar udbygget med en Arbejdsløshedsfond, der var kommet til Verden med et vist Storsyn. Den skulde ud i Fremtiden være den Fond, man tyede til under ekstraordinær Arbejdsløshed, og den var lagt an paa den Maade, at der opsamledes en Fond paa indtil 50 Mill. Kr. Forslaget blev udført, kom i praktisk Gænge, men blev ganske vist svækket nogle Aar senere, ved at Arbejdsgivernes Bidrag blev nedsat. Og saa skete det i 1927, at den blev kappet af uden nogen som helst Rimelighed — atter en ikke-saglig, men rent politisk Indflydelse, der gjorde sig gældende.

Men betragter vi altsaa Lovgivningen, som den nu er, og ser paa, hvorledes Hjælpen ydes, saa ydes den i de fleste Tilfælde efter frit Skøn. Den Trængende har Ret til at faa noget af det Offentlige, men det Offentlige bestemmer selv hvor meget, og hvordan Hjælpen skal ydes. I andre Tilfælde er det efter faste Indtægtsgrænser og med faste Understøttelsessatser fælles for hele Landet — det gælder f. Eks. Enkebørnsunderstøttelse — eller efter faste Indtægtsgrænser med Understøttelse efter faste Satser — forskellige for Hovedstaden, Købstæderne og Landkommunerne — plus en Skønstilmaaling — det gælder f. Eks. Aldersrenten. Saadan er det med Hensyn til Ydelserne, og ser man helt nær paa det, vil man se, hvor urimelig en Lovgivning som denne virker. Lægehjælp f. Eks. kan man faa uden Fattighjælps Virkninger, men hvis man tillige skal have Medicin, er det Fattighjælp med Fattighjælps Virkning. For Enkebørns Vedkommende er Indtægtsgrænsen slaaet fast paa en saadan Maade, at den næsten ingen Betydning har mere for København, men ellers med en Understøttelse, der er ens for hele Landet.

(Fortsættes.)

Udg. af Forbundet. — Ansvarsh. Red. Jens Johansen, Gl. Kongevej 6. Kbhvn. V. — Trykt hos Anton M. Jensen, Admiralgade 24, Kbhvn. K.

DANSK HANDELS- OG KONTORMEDHJÆLPER TIDENDE

ORGAN FOR DANSK HANDELS-OG KONTORMEDHJÆLPERFORBUND

Nr. 8. 1. August 1931. 31te Aargang.

EET FAG — EEN ORGANISATION.

GENNEM Organisationsarbejdet har man baade i Danmark og Udlandet indhøstet Erfaring for, at de Resultater, som Arbejdet gav, altid var afhængig af, hvor omfattende Organisationen var, og hvor stærkt de enkelte Grupper eller Fag havde organiseret sig.

De øvrige Lønarbejdere i Danmark har ikke ladet sig splitte, fordi deres Organisationer fra første Færd har været stærke nok og tilstrækkelig klogt ledet til at forhindre Sammenslutninger i rigtig Erkendelse af, at spredt Fægtning ikke kunde komme dem tilgode, som det var Organisationernes Opgave at værne og kæmpe for, hvorimod en saadan spredt Fægtning altid vilde blive udnyttet af dem paa den anden Side — af Arbejdsgiverne.

I Udlandet har det derimod flere Steder været Tilfældet, at der indenfor et enkelt fagligt begrænset Omraade har været flere Organisationer — hver med sin Tendens. Der har udenom de rent kampmæssigt indstillede Fagforeninger været religiøst prægede Fagforeninger, stærkere lokalt prægede Organisationer, og alle Steder, hvor der har været en saadan Splittelse, har Resultaterne, der er skabt, været ringere end de Steder, hvor Splittelsen ikke har hersket.

Den danske Arbejderklasses forholdsvis gode Stilling er i sig selv et Bevis paa Rigtigheden af, at een Organisation indenfor et Fag var det lykkeligste for alle Arbejdere indenfor et saadant bestemt Omraade.

Naar Løn- og Arbejdsforholdene for Handels- og Kontormedhjælperne i videste Betydning lader meget tilbage at ønske ogsaa i Danmark, ligger det derfor ikke alene i, at mange af vore Standsfæller endnu sover eller af en eller anden misforstaaet Grund holder sig borte fra deres Standsfællers Sammenslutning, men ogsaa i — og vistnok i større Grad end man vil være tilbøjelig til at tro — at der findes flere branchebegrænsede Sammenslutninger, og for alle disses Vedkommende gælder det, at de Arbejdsgivere, de staar overfor, ikke regner dem for noget, fordi de arbejder efter Principer, som en faglig Sammenslutning ikke kan arbejde paa, hvis Sammenslutningen skal blive mere end en Medlemsprotokol.

Hvorfor lades der haant om de rimelige Krav, som Bankmedhjælperne stiller; hvorfor lades der haant om de Ønsker om Medbestemmelsesret, som Personalet paa Andelsslagterier og andre Virksomheder af kooperativ Karakter fremsætter; hvorfor lades der haant om de Krav, som stilles af Kontormedhjælperne paa Dommer- og Politikontorerne, og hvorfor lades der haant om de Ønsker om Medbestemmelsesret, som nu og da lyder fra andre Smaaforeninger af Medhjælpere? Udelukkende fordi de respektive Arbejdsgivere véd, at deres Nej til disse Ønsker er det sidste Ord, og at de intet risikerer ved at sige Nej.

Det er overordentlig glædeligt at se, at den Opfattelse, som vort Forbund har om Organisationsarbejdet, i stigende Grad bliver baaret frem af Medlemmerne i de forskellige Særorganisationer baade paa deres Møder og igennem deres Blade.

Lige saa ofte, det sker, søger disse Særforeningers Ledere at gøre, hvad de formaar for at hindre disse Meningers Udbredelse ved at trøste og uddele Skulderklap og stille i Udsigt, at det jo nok bliver bedre. De har imidlertid intet andet at henvise til, end Haabet om at Humøret hos Lederne af Bankinstitutterne og de øvrige Virksomheder, indenfor hvis Personale disse Særorganisationer eksisterer, en skønne Dag skulde blive bedre.

Det har hidtil været saa, at vore Standsfæller i mange Virksomheder har næret større Frygt for den Risiko, som iøvrigt ikke er til Stede, men som de tror findes ved at slutte sig til vort Forbund som enkelt Medlem eller i samlet Følge, hvorimod de, indtil det viste sig at være for sent, ikke har regnet synderlig med den Risiko, de har skabt sig selv ved at staa alene.

Der har dog ellers snart været tilstrækkelig mange Eksempler paa, at ganske vilkaarlige Lønnedsættelser, uden at der overhovedet blev foretaget en Henvendelse til dem derom, blev dikteret af de egenmægtige Ledere af Virksomhederne.

De mange uorganiserede eller mangelfuldt organiserede maa vel ogsaa snart have lært, at den Forandring af Arbejdets Karakter, som foregaar paa Kontorerne, samtidig forandrer deres personlige Arbejdsvilkaar og deres egen Stillings Karakter. De bliver Brikker i Virksomheden, som Virksomhedens Ledelse kan anbringe, hvor den har Lyst til, som den kan bytte om, som den kan fjerne for at anbringe nye Brikker i Stedet. Det personlig prægede bliver udvisket.

Hertil kommer endnu et Moment, som sammen med de øvrige burde bidrage til, at vore i disse Særorganisationer staaende Standsfæller kom til at forstaa, at de hørte hjemme i vor Organisation. For flere af disse Særorganisationers Vedkommende gælder det jo nemlig, at de som Medlemmer har alle i Virksomheden ansatte, maaske med den højeste Topfigur som eneste Undtagelse, og disse Organisationers Principer, Arbejdsformer og Arbejdsresultater bærer i uhyggelig Grad Vidnesbyd om, hvor forkert det er, at Organisationen ikke bestaar af en mere homogen Masse, altsaa af dem, hvis økonomiske Interesser ligger i samme Niveau.

Dette maa endelig ikke forveksles med, at en Organisation kun som Medlemmer kan have de, hvis Lønninger er omtrent ens, men der er draget mange Erfaringer for, at der, hvor alle fra Top til Bund er med, der er det dem fra Toppen, der bestemmer, ikke fordi det er ønsket, at de skal gøre det, men fordi de har tvunget sig selv frem dertil. Det er jo saadan, at Interessen hos dem i Toppen vedrørende deres økonomiske Vilkaar meget let kommer til at kollidere med de øvriges økonomiske Interesser, og dette giver sig let Udslag i, at Lysten til at gøre en Indsats for en Forbedring af de daarligst stilledes Vilkaar derfor ikke er saa brændende, og det giver sig ogsaa gerne Udslag i Energien for at varetage deres Interesser.

Det maa haabes, at vore Standsfæller, som der her tænkes paa, inden ret længe selv vil sørge for, at deres Organisationsforhold bliver forandrede derved, at de slutter sig sammen med de øvrige virkelig fagligt organiserede Medhjælpere. Samlede er vi en Magt, som formaar at udrette store Ting. Derfor bør det ikke fremdeles være Lov for dem organisatorisk set, hvad forskellige Ledere af disse Særorganisationer har anført ved given Lejlighed, nemlig: at Direktionen ikke vilde se med Sympati paa en faglig Organisering af Personalet.

Jul. H.

Lærlingeloven under Opsejling.

I en Artikel i Nationaltidende meddeles det, at Socialministeren er i fuld Gang med Forslaget til en ny og haardt tiltrængt Lærlingelov. I et Interwiev har Herr Steincke udtalt, at der allerede foreligger et Udkast, men at han endnu ikke kan udtale sig om dets Indhold, bl. a. fordi der om enkelte Hovedpunkter var Divergens mellem de Radikale og Socialdemokraterne. Endvidere indeholder Udkastet adskilligt nyt, som endnu ikke har været drøftet indenfor Socialdemokratiet, og disse Forhold maa først afklares, inden Sagen kan forelægges Ministeriet. Men under alle Omstændigheder maa man vel have Lov til at gaa ud fra, at Forslaget vil blive fremsat ved Rigsdagens Begyndelse.

Med megen Interesse afventer vi dette Forslag. Socialministeren er jo ikke bange for at gaa imod Strømmen og gaa ind for nye Idéer og Principer. Vi sætter derfor vor Lid til, at hans Forslag vil bryde afgørende med den Tendens, som fra Højre og Venstres Side har været indlagt i alle tidligere Forslag, at Læremesteren var ene afgørende i Lærlingeforholdet, saa det nye Forslag kan blive en virkelig Beskyttelseslov for Lærlingene.

Iøvrigt er det rørende at se den Kærlighed til Lærlingene, der pludselig lægges for Dagen fra Principalside. Saavel Dansk Handelsblad som Detailhandlerbladet er geraadet i Raseri, fordi vi — saa formasteligt — har kunnet tillade os at mene, at Principalerne har gjort Lærlingeuddannelsen til et Forretningsspørgsmaal. Noget saadant ligger dem naturligvis fjernt.

Men ligger der da andet til Grund for Antagelse af Lærlinge, der afskediges straks ved Læretidens Udløb, og som i de første 2 à 3 Læreaar benyttes til Bygang, Trækvognskørsel og Lagerarbejde? Mon det er for Lærlingenes Skyld, at man tager dem ind som billig Arbejdskraft og sender dem ud i Arbejdsløsheden, den Dag de er udlærte?

Visselig ikke. Men lad os saa høre op med den falske Indignation over vore Udtalelser.

I Nationaltidendes foran omtalte Artikel meddeles, at Retten i Aarhus omkring 1. Juli har idømt Bøder angaaende ca. 50 Lærlingeforhold, i hvilke der ikke var oprettet Kontrakt, og Socialministeren har udtalt Formodningen om, at dette skyldes Anmeldelse fra vort Forbund.

Hertil er at bemærke. at Forbundet, hvor det bliver opmærksom paa konkrete Overtrædelser af Loven, selvsagt foranlediger disse paatalt, men at Forbundet ogsaa til Stadighed kræver Loven overholdt i al Almindelighed.

Fra vor Afdeling i Aarhus er der saaledes Gang paa Gang rettet Henvendelse til Politiet om at foretage et effektivt Eftersyn angaaende Lærlingelovens Overholdelse, men under den tidligere Politimester skete der intet. Derimod har den nye Politimester taget kraftigt fat paa at haandhæve Loven, og det er utvivlsomt Meningen, at dette fortsat vil ske i Aarhus, hvad vi selvfølgelig hilser med stor Tilfredshed.

Blot kunde vi ønske, at Politimestrene i andre Byer vilde følge Eksemplet fra Aarhus. Det kan saa sandelig nok tiltrænges, thi det er selvfølgelig ogsaa et Udslag af Principalernes »Velvilje« overfor Lærlingene, at der i de fleste Tilfælde ikke oprettes Kontrakt, og at Lærlingeloven ikke finder Anvendelse paa mange Lærlingeforhold indenfor Kontorer og Forretninger? Vi tvivler i hvert Fald ikke om, at Dansk Handelsblad og Detailhandlerbladet vil udlægge det saadan. Men under alle Omstændigheder faar vi jo snart Lejlighed til at se, hvorledes Principalerne i Praksis vil stille sig til Sagen.

Det 2. Tillidsmandskursus paa Hindsgavl.

FORBUNDET holdt i Fjor sit første Tillidsmandskursus paa Hindsgavl, og desværre viste det sig ved dette Forsøg, at det Antal Tillidsmænd, der deltog i Kursuset, ikke var saa stort, som det var ventet og haabet. Alligevel ønskede Forbundet at gentage Forsøget i Aar, ikke mindst fordi Forløbet af det første Kursus var ganske udmærket.

Tilslutningen i Aar lod imidlertid ogsaa noget tilbage at ønske, men der var dog mødt 75 Deltagere imod første Aar 50, og der er heller næppe nogen Grund til at tro, at det er, fordi Interessen for saadanne Kursus ikke er stor nok hos Tillidsmændene, at der ikke møder henimod Hundredtallet, som der kan skaffes Plads til paa Hindsgavl. Mange Tillidsmænd maa vælge at holde deres Ferie sammen med Familiemedlemmer, til hvem der jo ikke kan skaffes Plads paa Hindsgavl, og for mange andre Tillidsmænds Vedkommende gælder det selvsagt, at de ikke kan faa lagt deres Ferie lige i den bestemte Uge, hvori Kursuset holdes.

Om Forløbet af Kursuset kan der siges det samme, som kunde siges om det første Kursus. Interessen for de Foredrag, der blev holdt, var levende, og Glæden over Opholdet under de smukke Omgivelser og ved Samværet med Kolleger var aabenbar hos alle Deltagere.

Om Hindsgavl og Egnen deromkring skal der ikke ved denne Lejlighed siges noget. Baade i Fjor og i de Numre af Medlemsbladet, der udkom umiddelbart før Kursusets Afholdelse i Aar, har været fortalt adskilligt herom. Derimod er nogle Ord om Kursusets Forløb paa sin Plads.

Søndag den 21. Juni om Eftermiddagen ankom Deltagerne med Togene fra Øst og Vest og fik hurtig anvist Værelse, hvorefter samtlige Deltagere i Fællesskab drak Kaffe. Efter Middagen samledes alle Deltagerne i Havesalen, hvor Hovedkasserer Julius Hansen paa Forbundets Vegne bød Velkommen og talte om Hensigten med Kursuset og iøvrigt gav en Række praktiske Oplysninger.

Mandag Morgen begyndte det egentlige Arbejde, og det første Foredrag blev holdt af Formanden for vort svenske Broderforbund J. A. Lundgren, der talte om »Svensk Medhjælperbevægelses Principer og Resultater«. Vor svenske Kollega havde ikke uden Vanskeligheder kunnet afse Tid til at rejse til Hindsgavl, idet der for det svenske Forbund netop var opstaaet en vanskelig faglig Situation, som gjorde det meget ønskeligt, at Lundgren var hjemme, men han ofrede alligevel den Tid, der var nødvendig for at holde det Foredrag, han havde lovet.



Deltagerne i Tillidsmandskursuset 1931.

J. A. Lundgren gav en udmærket Oversigt over det svenske Forbunds Historie, Arbejdsformer, Løn- og Overenskomstprincipper og andet vedrørende vort svenske Broderforbunds Virksomhed, og ved Afrejsen efter Foredragets Afholdelse fik Lundgren ogsaa af Deltagerne de hjerteligste Ønsker med hjem om, at den Konfliktsituation, han nu skulde klare, maatte blive løst med godt Resultat for vore svenske Kolleger.

Om Eftermiddagen talte Kontorchef i Statistisk Departement Einar Cohn om »Danmarks Handel og Industri i Tal«. Kontorchef Cohns Foredrag vil fremkomme i Medlemsbladet som Kronik og vil sikkert ikke blot af Medlemmerne i Almindelighed, men ogsaa af Kursusdeltagerne blive læst med megen Interesse.

Tirsdag Formiddag talte Docent Dr. Max Kjær-Hansen om »Købmanden og hans Opgaver«. Foredraget var overordentlig populært i sit Indhold, og der var almindelig Enighed blandt Deltagerne om, at det havde været en Oplevelse at høre det.

Tirsdag Eftermiddag var der arrangeret en Udflugt til Kol-



Livlig Diskussion efter Foredragene.

ding med eget Skib. I Kolding blev Fællesforeningens Fabriker beset under velvilligt Førerskab af Direktør V. Vilstrup. Om Aftenen —Sct. Hans Aften— samledes Deltagerne omkring Sct. Hans Baalet, og paa forskellig Maade ydede flere af Deltagerne deres Bidrag til Underholdningen bagefter.

Sekretær i De samvirkende Fagforbund Knud V. Jensen talte den følgende Dag om »Vor Stilling til De samvirkende Fagforbund«, og Foredraget fulgtes selvsagt af en Diskussion. I Diskussionen blev der imidlertid kun givet Tilslutning til Tanken om Forbundets Indmeldelse.

Fuldmægtig Knud Korst talte senere samme Dag om »Prisfaldet og den økonomiske Situation«. Forretningsfører Jens Johansen skulde efter Programmet have talt om »Internationalt Medhjælperarbejde«, men da det var umuligt for Jens Johansen at komme paa Grund af Sygdom, holdtes dette Foredrag af Julius Hansen. Torsdag Eftermiddag blev arrangeret et Besøg ved Lillebæltsbro-Arbejderne. Kursusets øvrige Foredrag holdtes af Sekretær Viggo Pedersen, der talte om »Forbundets faglige Arbejde«. og af Sekretær Niels Jørgensen, hvis Foredrag omfattede »Tillidsmændenes Opgaver«, og efter begge Foredrag diskuteredes der livligt. Desværre maatte Højskoleforstander Jens Rosenkjær meddele Dagen før, han skulde have holdt sit Foredrag om »Danmarks Plads i Verdenshandelen«, at han var blevet syg, og som Erstatning lykkedes det at faa cand. pol. Henry Stjernkvist fra Statistisk Departement. Han talte om samme Emne, som Forstander Rosenkjær skulde have talt om.

Den egentlige Afslutningsfest fandt Sted Fredag Aften. Nogle af Deltagerne havde arrangeret en Sketch, som vakte stor Munterhed, men som blot havde den Fejl, at den varede for kort. Saavel denne Aften som Sct. Hans Aften blev der afsunget forskellige til Lejligheden skrevne Sange.

Ved Kursusets Afslutning var alle enige om, at det havde været en vel anvendt Uge, der nu var forløbet.

Forbundets 2. Tillidsmandskursus er saaledes nu holdt. De Tillidsmænd, der har deltaget, har hentet ny Begejstring til Udførelse af det Arbejde, de herefter skal udføre i deres respektive Afdelinger. Mange Tillidsmænd, der kun før havde kendt hinanden af Navn, har haft Mulighed for at lære af hinanden, og mange nye Kammeratskaber er blevet dannet. Forbundet som Helhed kan kun have Gavn af dette Kursus Afholdelse og dets hele Forløb.

Jul. H.

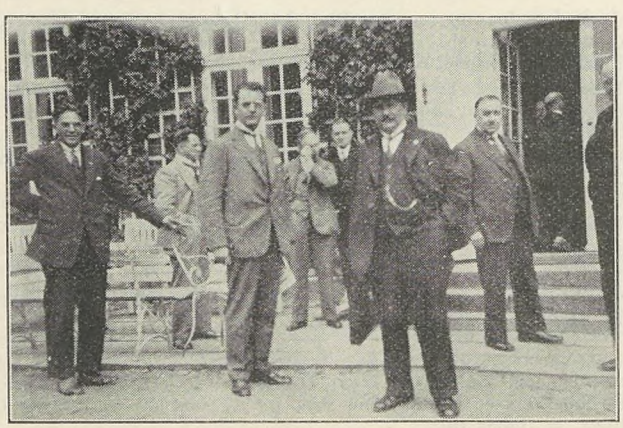

Vor svenske Gæst J. A. Lundgren.

Maa Organisationen ikke bruges!

KØBENHAVNS MEJERITIDENDE bringer i sit sidste Nr. en Artikel om »Vore Ekspeditricers Arbejdstid«, hvori omtales Lukkelovsforslagets Skæbne, og Bladet finder samtidig Anledning til at fremsætte nogle Udtalelser om vor Organisation, hvilket er Aarsagen til disse Liniers Fremkomst.

Først siges det, at Bladet i og for sig godt kan være enig med Forbundet i den Betragtning, at Handelens Folk har en for lang Arbejdsdag — længere end for andre Fag i vor Tid, men Bladet mener, at Medhjælperne maa slaa sig til Taals med, at dette ogsaa gælder Principalerne.

Forholdet er nu ikke ganske det samme, men selv om saa var, skulde det vel ikke bevirke, at Forbundet af den Grund skulde opgive sine Forsøg paa en Forbedring af Arbejdsforholdene. Tværtimod er det jo netop saaledes, at en Indskrænkning i Lukketiden ogsaa vil bevirke mindre Arbejdstid for Principalerne, og netop af den Grund har Forbundet i første Omgang søgt at tilvejebringe en kortere Arbejdstid ved en Ændring af Lukketiden.

Principalerne har modsat sig vore Forslag, og kan disse ikke gennemføres, maa vort Arbejde koncentreres om Lovfæstelse af en Maksimalarbejdstid paa Basis af den internationale Konvention om 48 Timers Arbejdsdag, som vedtoges i Geneve i Fjor. Om dette vil blive nogen større Fordel for Principalerne, maa disse selv afgøre.

Iøvrigt er Bladet øjensynlig faldet i Forundring over, at Forbundet søger at forbedre sine Medlemmers Vilkaar. Bladet skriver:

»Det hænder af og til, at en Butiksindehaver bliver overrasket ved, at hans Ekspeditricer med Forbundet i Ryggen fremsætter Krav om Revision af Arbejdstiden eller Lønnen eller begge Dele.

Hvis nu Principalen har den gammeldags Opfattelse, at er en Medhjælper utilfreds med de Vilkaar, som Faget eller Pladsen byder, da bør han søge sig noget bedre, saa vil han omgaaende blive belært om, at i vore Dage bruger man en anden Fremgangsmaade, der har til Hensigt at tvinge Principalen til at forandre Vilkaarene, — — —«

Det er, synes vi, lidt naivt at falde i Forundring over denne Selvfølgelighed. Hvad har man sin Organisation til, hvis det ikke er for at kunne bruge den i paakommende Tilfælde til at forbedre sine Vilkaar? Det er ganske rigtigt, at i gamle Dage maatte Medhjælperne tie og finde sig i Forholdene eller ogsaa søge sig noget bedre, hvis de kunde faa det. Men derfor var deres Vilkaar ogsaa elendige. Først da de lærte at organisere sig, at løfte i Flok og støtte hverandre, blev der Haab om at forbedre de Forhold, som Bladet til Indledning selv indrømmer trænger til Forandring.

Dette er kun naturligt, og vi antager, at Mejerierne paa samme Maade har dannet deres Organisation for at varetage deres Interesser. Formentlig sidder de ikke blot og gaber ventende paa de stegte Duer, der skal flyve dem i Munden. Men hvorfor saa forbavses over, at Medhjælperne heller ikke har nogen Fidus til det sociale Spørgsmaals Løsning ad den Vej.

Bladet behøver heller ikke at gaa langt udenfor sine Medlemmers Kreds for at finde Eksempler paa haardhændet Udnyttelse af Organisationsmagten. Vi mindes for nylig at have set, at nogle Mejerier har boykottet Ejere af Gaarde, der paa lovlig Maade var solgte ved Tvangsauktion. Men der er selvfølgelig Forskel paa, hvad Kong Salomon og Jørgen Hattemager, in casu Principalerne og Medhjælperne kan tillade sig.

Skandinavisk Samarbejde
mellem
Handels- og Kontormedhjælperne.

(Sluttet.)

Internationale Forhold.

Formanden meddelte, at der fra Svenska Handelsarbetareförbundets Side var protesteret imod Sammensætningen af det internationale Arbejdsbureaus Medhjælperudvalg, og at Arbejdsudvalget havde sluttet sig til denne Protest. Fra

vor internationale Organisation var modtaget en Redegørelse for hele Spørgsmaalet, som Formanden derefter omtalte, hvorefter Redegørelsen toges til Efterretning.

Man behandlede dernæst Spørgsmaalet om Oprettelse af Faggrupper i Overensstemmelse med, hvad der er gældende indenfor Internationale. Det vedtoges dog at undlade at oprette nationale Faggrupper, hvorimod man vedtog at fastholde overfor Internationale Begæringen om at faa tildelt endnu en Repræsentation i en Faggruppe i Stedet for Repræsentation i Handelsrejsende-Faggruppen, som man havde afstaaet, samt at meddele I. B. P., at man ikke kan tiltræde Oprettelsen af flere Faggrupper indenfor Internationale.

Formanden fremkom med forskellige Oplysninger af international Karakter og meddelte, at Arbejdsudvalgets Henvendelse til Internationale om Fastsættelse af faste Regler for økonomiske Bidrag til omvandrende Medhjælpere ikke havde fundet Tilslutning hos Internationale, der derimod havde tiltraadt, at Støtte kun kunde ydes, hvor de paagældende medbringer behørig Legitimation fra deres Forbund. Mødet vedtog overfor Internationale endnu en Gang at præcisere sit Standpunkt, som man fastholder.

I Tilslutning til Formandens Meddelelser gav Gustav Pedersen et Referat fra den internationale Kongres, der afholdtes i Amsterdam i Dagene 11.—14. Maj.

Arbejdsløsheden — Tugthuslovgivningen.

Paa Foranledning af Finlands Affärsarbetarförbund drøftedes de arbejdsløse Medhjælperes Stilling. Fra de øvrige Organisationers Side blev givet Oplysning om, hvorledes Forholdene stiller sig for Medhjælperne i disse Lande, hvor Medhjælperne stilles paa samme Fod som de øvrige arbejdsløse Fagforeningsmedlemmer. Repræsentanterne for den finske Organisation erklærede sig tilfreds med de modtagne Oplysninger, der derefter toges til Efterretning.

Formanden omtalte derefter Lovgivningen mod Fagbevægelsen og foreslog efterfølgende Udtalelse, som eenstemmig vedtoges:

»Den skandinaviske Komité for Samarbejdet mellem Handels- og Kontormedhjælperne i de skandinaviske Lande samlet til Møde i København den 8.—9. Juni 1931 udtaler en harmfuld Protest imod den Lovgivning, som reaktionære Kræfter dels har formaaet og dels forsøger at gennemføre i de skandinaviske Lande, og som vender sig imod Fagorganisationernes Handlefrihed.

Komitéen udtaler, at en saadan Lovgivning betyder en Undtagelseslovgivning imod de organiserede Lønarbejdere, som i Kraft af Foreningsfriheden i de respektive Lande har sammensluttet sig for at varetage deres fælles Interesser.

Komitéen opmaner Handels- og Kontormedhjælperne til at tilslutte sig deres faglige Organisation og derigennem tilkendegive deres Modstand mod de Love, der under Frihedsnavnet berøver Lønarbejderne deres grundlovsmæssige Rettigheder.«

Organisationsspørgsmaalet.

Derefter drøftede man Organisations-Spørgsmaalet med særlig Henblik paa en Samling af alle Medhjælpere i een faglig Organisation i hvert Land. I Diskussionen herom deltog foruden Formanden Jens Johansen, J. A. Lundgren og K. A. Fagerholm, hvorefter følgende Udtalelse eenstemmigt vedtoges:

»Komitéen for Samarbejdet mellem de fagligt organiserede Handels- og Kontormedhjælpere i de skandinaviske Lande samlet til Møde i København den 8.—9. Juni 1931 udtaler,

at alle Handels- og Kontormedhjælpere har parallelt løbende Interesser med Hensyn til Forbedring af Løn- og Arbejdsvilkaar, Sikring af deres økonomiske og sociale Stilling i Samfundet, Haandhævelse af deres retslige Stilling i Forholdet til Arbejdsgiverne og Inddragning under de Beskyttelsesforanstaltninger, som det Offentlige lader den arbejdende Del af Befolkningen komme til Del,

at Handels- og Kontormedhjælperne som saadanne kun kan forvente at sikre sig naturlig Medindflydelse paa disse betydningsfulde Forhold ved at organisere sig fagligt paa Linie med og i naturlig Kontakt med den øvrige Arbejderbevægelse,

at dette ikke bør ske hver for sig, men derimod i Fællesskab, hvorigennem man skaber den højeste Styrke og de største Muligheder for effektivt at fremme Medlemmernes Krav.

I Erkendelse heraf opfordrer Mødet de Sammenslutninger af Medhjælpere, der ikke er tilknyttet henholdsvis Finlands Affärsarbetarförbund, Norges Handels- og Kontorfunksjonærers Forbund, Dansk Handels- og Kontormedhjælperforbund og Svenska Handelsarbetareförbundet til at tilslutte sig disse Organisationer, som dels er forenede gennem et skandinavisk Samarbejde, der omfatter ca. 40,000 Handels- og Kontormedhjælpere, og dels er Medlemmer af den internationale Medhjælperorganisation, hvis Medlemsantal nu er over 900,000.

Samtidig opfordrer Mødet Handels- og Kontormedhjælperne i Almindelighed til at medvirke til Fremme af Medhjælperstandens Livsinteresser ved at tilslutte sig nævnte Organisation i deres Land, saaledes at Medhjælperorganisationerne i Lighed med de øvrige Lønarbejderorganisationer kan blive Standens naturlige Talerør og Værn.«

Det næste Punkt var Ungdomsarbejdet, hvorom Formanden meddelte, at Dansk Handels- og Kontormedhjælperforbund havde vedtaget at foranstalte en Undersøgelse angaaende Ungdomsarbejdet i Udlandet for eventuelt selv at optage et saadant Arbejde. J. A. Lundgren fandt, at Ungdomsforbundet maatte røgte denne Opgave, og Raaen sluttede sig hertil, medens Fagerholm gerne ønskede, at saadanne Oplysninger blev indhentet, hvorefter Spørgsmaalet kunde overvejes paany. Man vedtog at anmode det danske Forbund om at stille de indhentede Oplysninger til Komitéens Raadighed.

Private Engageringskontorer.

Der førtes derefter en Diskussion om Klub- og Tillidsmandssystemet, idet man fra hvert Lands Side redegjorde for sit Syn herpaa. Diskussionen herom toges til Efterretning.

I Tilslutning til tidligere Behandling af Spørgsmaalet om private Engageringskontorer vedtoges følgende Udtalelse:

»Repræsentanter for fagligt organiserede Handels- og Kontormedhjælpere i Finland, Norge, Sverige og Danmark samlet til Møde i København den 8.—9. Juni 1931 vender sig skarpt imod den Udbytning af arbejdsledige Handels- og Kontormedhjælpere, som foretages af de private Engageringskontorer.

Mødet hilser med Tilfredshed, at dette Spørgsmaal vil blive optaget til Behandling paa den internationale Arbejdskonference og udtaler Forhaabningen om, at Forhandlingerne herom vil resultere i en Beslutning, der kan beskytte Medhjælperne mod den stadig om sig gribende forretningsmæssige Udnyttelse af deres Nødstilstand under Arbejdsløshed.

Endelig opfordrer Mødet Regeringerne i Danmark og Sverige til at fremkomme med Forslag, der kan sætte en Stopper for de private Engageringskontorers Virksomhed, som i mange Tilfælde bevæger sig paa Kanten af den rene Svindel, saaledes som det allerede er sket i Norge og Finland.«

Til Slut vedtoges Udgivelsen af en Pjece vedrørende det skandinaviske Samarbejde, hvorefter Valgene foregik.

Valg — Afslutning.

Til Formand genvalgtes Jens Johansen, Danmark, Kasserer: Julius Hansen, Danmark, og Arbejdsudvalget Formændene for de 4 Organisationer: Jens Johansen, Danmark, J. A. Lundgren, Sverige, Albert Raaen, Norge, og K. A. Fagerholm, Finland.

Det vedtoges at afholde det næste Møde i Norge 1934, hvis ikke særlige Forhold nødvendiggør Indkaldelse af et Møde paa et tidligere Tidspunkt.

Mødets Dagsorden var derefter udtømt, og Formanden udtalte en Tak til Repræsentanterne for Mødets Forløb, idet han udtalte Haabet om, at de trufne Beslutninger maatte blive til Gavn for Organisationernes Medlemmer. J. A. Lundgren udtalte Deltagernes Glæde over, at Formanden Jens Johansen atter var rask efter sin lange Sygdom og takkede paa Deltagernes Vegne for Modtagelsen i København.

Herefter hævedes Mødet.

Guldbryllup.

VORT agtede gamle, men stadig aktive Medlem og Afdelingsformand H. Hein og Hustru, Hjørring, fejrede den 22. Juli deres Guldbryllup.

Vi beklager, at vi post festum maa bringe denne Meddelelse, idet sikkert mange af Heins Venner vilde have benyttet Lejlighden til at sende Hein og Hustru en Lykønskning.

Vi bringer herved Forbundets Hilsen og Lykønskning til Guldbrudeparret med de bedste Ønsker om endnu en lang og lys Livsbane sammen. Jens Johansen.

Indian-Ferie.

SOL OG SKYGGE har vekslet over Sommeren, som vi kender den danske Sommer, men i Solskin og Regn, altid er Borshøjgaard et herligt og forfriskende Opholdssted for de organiserede Medhjælpere at holde deres Ferie.

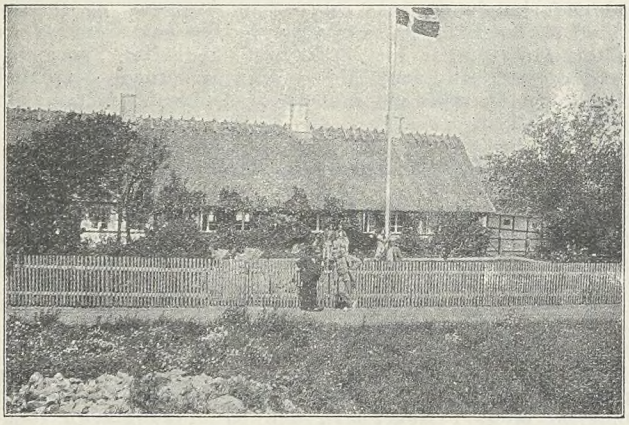

Den første Sommer efter Gaardens Modernisering har ført Beviset for, at Borshøjgaard nu mere end nogen Sinde før er det tillokkende Sommer-Midtpunktsted for Handels- og Kontormedhjælpere, der ønsker at tilbringe en god, udbytterig og dog økonomisk overkommelig Ferie. Fra alle Sommerens Gæster lyder der eenstemmig Begejstring over Gaarden i dens nye Skikkelse, og der er næppe Tvivl om, at det er mange Venner, Borshøjgaard i Sommer har erhvervet sig.

Nu stunder Feriesæsonen paa Hæld, men endnu har vi den skønne August Maaned tilbage. August, hvor Morgenerne bliver kølige, Luften frisk og Havet salt og livsforyngende. Det tidlige Mørke om Aftenen med de straalende Stjerner og Samlingen om den hyggelige Pejs i Dagligstuen giver en velgørende Ro i Sindet og gør August til en af de bedste Feriemaaneder.

Fra 15. August er Prisen for Ophold paa Gaarden reduceret til Kr. 4,50 pr. Dag. Har De Indian-Ferie, forsøm saa ikke at tilbringe den paa Borshøjgaard. De vil ikke fortryde et saadant Ophold. Tværtimod spaar vi, at De vil blive en stadig tilbagevendende Gæst.

Alle Oplysninger gives af Forbundet, og Indtegningen foregaar paa de københavnske Afdelingers Kontor, Gl. Kongevej 1 E, København V.

Hold **Week-end** paa

BORSHØJGAARD

Fra Lørdag Eftermiddag til Søndag Aften.
Pris **Kr. 8,00.** Alt iberegnet
Hvis Middag ikke ønskes Lørdag, er Prisen **7 Kr.**
Benyt Dobbeltbilletter Kr. 5,40 Tur-Retur.
Indtegning paa Kontoret, Telf. 13 336.

Forbundets Lønarbejde.

Ny Overenskomst med Fællesforeningen for Danmarks Brugsforeninger.

DEN i sidste Nummer omtalte Urafstemning over Fællesforeningens sidste Tilbud til Overenskomst er nu tilendebragt og udviste Flertal for at slutte Overenskomsten paa det tilbudte Grundlag.

De almindelige Bestemmelser vedrørende Arbejdstid, Betaling for Overarbejde, Ferie, Opsigelsesfrist og Voldgift m. m. forbliver i det væsentlige uforandret.

Hvad Lønningerne angaar, er der i Overenskomsten fastsat følgende:

a) Minimalionnen for mandlige Medhjælpere efter en 3-aarig Læretid fastsættes efter følgende Skala:

1. Anciennitetsaar	.....	Kr. 1800,00
2. »	.....	» 2100,00
3. »	.....	» 2400,00
4. »	.....	» 2700,00
5. »	.....	» 3050,00

b) For Medhjælpere med 5 Aars Anciennitet som udlært fastsættes yderligere følgende Skala, hvis de derudover har været beskæftiget

2 Aar i F. D. B.	.....	Kr. 3200,00
4 » i do.	.....	» 3400,00
6 » i do.	.....	» 3600,00
8 » i do.	.....	» 3800,00

c) For kvindelige Medhjælpere gælder de samme Satser med et Fradrag af 20 pCt.

d) Ovenstaaende Satser gælder for København, Aalborg, Aarhus, Esbjerg, Horsens, Kolding, Odense, Randers og Vejle. Udenfor disse Byer er Lønnen 100 Kr. lavere.

e) Lønnen for Lærlinge (mandlige og kvindelige) er:

1. Aar	.....	Kr. 650,00
2. »	.....	» 850,00
3. »	.....	» 1100,00

Lærlinge, der møder med Realeksamen, Eksamen efter 1 Aars Handels-Dagskole eller anden dermed ligestillet Eksamen, godtgøres det første Aars Anciennitet.

Af efterfølgende Opstilling vil fremgaa de Forskydninger i Lønningerne, der har fundet Sted ved Oprettelsen af den nye Overenskomst:

Anciennitet:	Løn efter den gamle Overenskomst	Løn efter den nye Overenskomst
Elever:		
1. Aar	Kr. 649,70	Kr. 650,00
2. »	» 836,60	» 850,00
3. »	» 1112,50	» 1100,00
Mandl. Medhj.:		
1. Aar	Kr. 2002,50	Kr. 1800,00
2. »	» 2269,50	» 2100,00
3. »	» 2536,50	» 2400,00
4. »	» 2803,50	» 2700,00
5.—7. Aar	» 3026,00	» 3050,00
8.—9. »	» 3204,00	» 3200,00
10.—11. »	» 3382,00	» 3400,00
12.—13. »	» 3560,00	» 3600,00
14. Aar og derefter	» 3560,00	» 3800,00

Som det heraf fremgaar, er der foretaget Reduktioner paa de lavere Satser, medens Lønnen for Medhjælpere paa den højeste Sats er blevet forhøjet fra 3560 Kr. til 3800 Kr., og da Medhjælperne paa de lavere Satser kun lønnes efter disse i et eller to Aar, medens Forhøjelsen paa den højeste Sats kommer til at gavne i en længere Aarrække, maa det opnaaede Resultat, navnlig naar henses til de nuværende Forhold paa Arbejdsmarkedet, siges at være tilfredsstillende.

Overenskomsten træder i Kraft fra 1. Juni 1931 og er gældende, indtil den med 3 Maaneders Varsel opsiges af en af Parterne til Ophør en 1. April.

— — —

Endvidere er der afholdt en Forhandling med C. Schous Fabriker vedrørende forskellige Forhold angaaende Butiks-

medhjælperne. Forhandlingerne drejede sig væsentligst om Ferieforholdene og Løn under Sygdom, og der aftaltes nogle mindre Ændringer i disse Bestemmelser. Iøvrigt løber denne Overenskomst, der omfatter hele Landet, videre uforandret, idet den nu tidligst kan opsiges til Ophør 1. Septbr. 1932.

Endelig er der opnaaet definitiv Afslutning i en Del af vore kommunale Lønsager, men herom henvises til den særlige Omtale af disse Sager under Kommunal Kontormedhjælper Tidende.

Repræsentantskabsmøderne.

DE aarlige Repræsentantskabsmøder i Arbejdsløshedskassen og Forbundet afholdtes Søndag den 31. Maj i »Folkets Hus«, Enghavevej, København.

Møderne aabnedes Kl. 10 af Forretningsfører Jens Johansen, der bød de fremmødte Repræsentanter Velkommen, idet han udtalte sin Glæde over, at Lockoutsituationen var blevet løst paa en saa heldig Maade, at det kun for et enkelt Fags Vedkommende var kommet til Konflikt, medens der iøvrigt for alle andre Fag var opnaaet principielle Fordele, som der havde været kæmpet om i mange Aar.

Hovedbestyrelsens Forslag til Forretningsorden godkendtes, hvorefter Gustav Pedersen valgtes til Ordstyrer og Harald Heie til Sekretær. Ved det derpaa foretagne Navneopraab viste det sig, at samtlige Repræsentanter var til Stede med Undtagelse af P. Mikkelsen, Rønne, og Chr. Jørgensen, Aalborg, der begge havde anmeldt Forfald.

Hovedkasserer Julius Hansen tog Ordet og mindede om, at Jens Johansen den 1. Juni kunde fejre 20 Aars Dagen for sit Valg som Forretningsfører for Forbundet. Han bragte Jens Johansen en Tak for hans store Arbejde igennem de mange Aar og udtalte sin Glæde over, at Forretningsføreren var vendt tilbage til Arbejdet efter sin langvarige Sygdom, samt Haabet om, at fuldstændig Helbredelse maatte finde Sted efter det forestaaende Rekreationsophold. Jens Johansen takkede for de venlige Udtalelser, hvorefter man gik over til

Arbejdsløshedskassens Repræsentantskabsmøde.

Hovedkasserer Julius Hansen aflagde Beretning for Arbejdsløshedskassens Virksomhed i det forløbne Aar, idet han først omtalte Arbejdsforholdene, som Vinteren igennem i særlig Grad havde været præget af den Usikkerhed, som de faglige Forhandlinger og den stadig truende Lockout havde forvoldt. Den Usikkerhed, som den varslede Lockout havde skabt, har i høj Grad bevirket Stagnation i Erhvervslivet og dermed forringede Muligheder for en Aflastning af Arbejdsløsheden. Tværtimod var der sket en stærk Stigning, idet Antallet af Arbejdsløse i April 1930 var ca. 44,000 og i April 1931 ca. 65,000.

Arbejdsløshedskassens Medlemsantal var gaaet frem i Aarets Løb. Der var oprettet en ny Afdeling i Graasten og en Afdeling for kommunale Kontormedhjælpere i Aalborg, medens Afdelingerne i Nysted og Vinderup samt Nordbane-Afdelingen var ophævet. Medlemsantallet udgjorde den 31. Marts i Aar 13,729 mod 13,109 i Fjor, saaledes at Medlemsfremgangen i Aarets Løb havde været 620.

Hovedkassereren omtalte derefter Kassens økonomiske Stilling. Formuen var i Aarets Løb forbedret med ca. 156,000 Kr., men det var endnu ikke muligt at skride til nogen Udvidelse af Understøttelserne, idet Arbejdsdirektoratet forlangte en større Formue, forinden dette kunde ske. Gennemsnitsindtægten for Faget var blevet fastsat til samme Beløb som tidligere Aar, saaledes at man bevarede det hidtidige Statstilskud paa 65 pCt. af Kontingentet og Kommunetilskudet paa 30 pCt. af Kontingentet.

Der var ydet Understøttelse under Skoleophold, men dog først fra 1. November, idet Arbejdsløshedsnævnet havde standset Udbetalingen i Oktober Maaned, da Arbejdsløsheden ikke var af den Størrelse, at Betingelserne for Udbetaling var opfyldt. Skoleunderstøttelse er ydet til 70 Medlemmer. Endvidere har der været oprettet Undervisningskursus for Arbejdsløse, hvori ogsaa mod delvis Betaling har deltaget arbejdende Medlemmer. Til Pladsanvisningen er der Aaret igennem direkte anmeldt 688 Pladser og fra den offentlige Arbejdsanvisning 42, ialt 730, hvoraf 660 er blevet besat. Kassen har før Jul averteret i Dagspressen om Pladsanvisningen, hvilket formentlig har bidraget til de mange Pladsbesættelser.

I Aarets Løb er et Medlem, 61630 C. L. Henriksen, Slagelse, udelukket af Arbejdsløshedskassen, og desuden har Arbejdsnævnet stadfæstet Udelukkelsen af Georg Vittrup Rinfeldt. Fra et Par Arbejdsanvisningskontorer har der været klaget over mangelfuldt Samarbejde med enkelte af Kassens Afdelinger, og Hovedkassereren indskærpede derfor meget indtrængende, at man i Afdelingerne nøje sørgede for at holde sig i Kontakt med Arbejdsanvisningskontoret.

Derefter gav Hovedkassereren en Skildring af Arbejdsløshedskassens understøttende Virksomhed i Aarets Løb. Der var indgaaet nøjagtig 2000 Begæringer om Understøttelse fra ledige Medlemmer, hvilket svarede til Antallet i Fjor. Af disse 2000 Anmeldelser stammede de 1626 fra Medlemmer, der var blevet opsagt af Principalerne, 186 havde med Arbejdsløshedskassens Godkendelse opsagt deres Pladser, 109 var ledige ved Hjemsendelse fra Militærtjeneste, 51 efter Sygdom og 28 af andre Aarsager.

Der er ydet vedtægtsmæssig Understøttelse for 119,928 ledige Dage, og det udbetalte Beløb har udgjort, naar man medregner saavel vedtægtsmæssig Understøttelse, Rejsehjælp, Skoleunderstøttelse og Juleunderstøttelse Kroner 317,072,75. Den ekstraordinære Understøttelse, der ydes gennem de kommunale Hjælpekasser, falder væsentlig paa de store Hovedstadskommuner og navnlig København. Denne Kommune har udbetalt ca. 78,000 Kr., medens Tallet for samtlige øvrige Kommuner udgør knap 18,000 Kr.

Det samlede Antal Arbejdsløse udgjorde ved Aarets Begyndelse 1029 og ved dets Afslutning 1021. Der har dog i Aarets Løb været en Nedgang, saaledes at Tallet i August kun udgjorde 784. Ved Aarets Udgang var 8,2 pCt. af Medlemmerne ledige.

I Diskussionen om Beretningen deltog Søren Andersen, der omtalte Medlemsantallet, og Peter Olesen, der beskæftigede sig med de afholdte Kursus. Derefter godkendtes Beretningen eenstemmigt.

Regnskab og Understøttelse.

Hovedkassereren forelagde derefter Forslag til Fordeling af Kr. 4375,00 i Administrationstilskud til Afdelingerne, idet man fulgte det Princip, at det gennemsnitlige Medlemsantal skulde udgøre ca. 75, for at Afdelingen kunde faa Andel i Tilskudet. Forslaget vedtoges eenstemmigt.

Derefter forelagdes Regnskabet for Aaret 1930—31, der forelaa revideret.

Regnskabet balancerede med Kr. 1,135,487,07 og udviste en Formueforøgelse paa Kr. 155,871,50. Kontingentindtægten havde været Kr. 308,298,00. Statstilskudet Kr. 95,424,00 og Kommunetilskudet Kr. 77,061,60. Status udviste en Formue paa Kr. 756,776,44 Kr. Regnskabet godkendtes uden Diskussion.

Man vedtog dernæst at fastsætte Antallet af Understøttelsesdage for Satsen Kr. 2,00 til 90 Dage samt at fastsætte Forretningsførerens og Hovedkassererens Lønninger til det samme som det foregaaende Aar. Endelig vedtoges det at overlade til Forretningsudvalget at vælge Repræsentanter til Arbejdsdirektørens Aarsmøde.

Efter Forslag af Søren Andersen lovede Formanden at overveje at benytte en anden Form for Opfordring til Indbetaling af Restancerne end den, der hidtil var benyttet i Medlemsbladet. Dermed sluttede Arbejdsløshedskassens Repræsentantskabsmøde og

Forbundets Repræsentantskabsmøde

konstitueredes.

Man fortsatte med de samme Tillidsmænd, og Forretningsføreren gik straks over til at fremkomme med forskellige Meddelelser. Forretningsføreren omtalte først Agitationen, der er et af de vigtigste Omraader i Forbundets Virksomhed. Man havde gennem Aarets Løb beskæftiget sig med mange forskellige Agitationsformer, og som et nyt Led var det nu besluttet at lade fremstille en Agitationsfilm, som skulde fremvises i Afdelingerne. Filmen blev optaget i Forbindelse med Svenska Handelsarbetareförbundet og vilde være færdig til Benyttelse ved Vintersæsonens Begyndelse. Det har i det hele taget vist sig, at Filmsforestillinger er udmærket egnet til at samle Medhjælperne til Møder, og de enkelte Films af social Karakter, som egner sig til Fremførelse ved Agitationsmøder, har været benyttet i de større Afdelinger med udmærket Resultat.

Forretningsføreren omtalte dernæst Omlægningen af Rejsesekretærernes Rejseturnus og Hovedbestyrelsens Beslutning om, at der kan foretages uanmeldt Kasseeftersyn,

hvilket maa være en naturlig Foranstaltning i en Organisation, der arbejder med store Midler og desuden administrerer Arbejdsløshedskassen.

Forbundets Tilskud til Afdelinger med fast Administration var blevet nedsat med 1300 Kr., idet enkelte af Afdelingerne havde vist at kunne administrere med mindre Tilskud, end der var ydet i det foregaaende Aar. Maalet maatte jo være saa vidt muligt, at Afdelingerne kunde administrere sig selv.

Forbundet havde efter Hovedbestyrelsens Beslutning overtaget »Borshøjgaard« fra de københavnske Afdelinger, og Forretningsføreren omtalte Moderniseringen samt i Forbindelse dermed staaende Spørgsmaal. Endvidere omtalte han Tillidsmandskursuset paa »Hindsgavl«, som vilde blive fortsat som et Forsøg paa, om det ad den Vej kunde lykkes at samle Tillidsmændene til et Kursus af belærende Art.

Igennem Horsens Afdeling var der fremkommet Opfordring fra nogle arbejdsløse Medlemmer til at oprette et kooperativt Koloniallager, men Forretningsudvalget havde ikke ment at kunne slutte sig til denne Tanke, da man dermed vil komme i Konkurrence med den kooperative Bevægelse.

I Aarets Løb er følgende Afdelinger blevet indmeldt i Arbejdernes Fællesorganisation: Assens, Vordingborg, Herning, Korsør og Ringsted. Desuden har Københavns Afdeling indmeldt sig i Fællesorganisationen i Glostrup og Lyngby for de Medlemmer, der er bosiddende i disse Byer. Stillingen er nu saaledes, at 61 Afdelinger er tilknyttet Fællesorganisationen, men disse 61 Afdelinger repræsenterer 91,5 pCt. af Medlemmerne.

Endvidere meddelte Forretningsføreren, at Forbundet eller Afdelingerne havde bistaaet i 17 Lærlingesager, hvorved der var inddrevet Kr. 3109,00.

Det faglige Arbejde.

Dernæst gik Forretningsføreren over til at omtale det faglige Arbejde, som i den senere Tid havde været særdeles livligt. Der er i Aarets Løb afsluttet 35 Overenskomster, deraf i København 16 og i Provinsen 19. Af disse Overenskomster er 11 afsluttet med Firmaer, med hvilke Forbundet ikke tidligere har haft kollektive Aftaler. I de fleste Tilfælde er der opnaaet Forbedringer, og Bestræbelserne paa at komme bort fra Pristalsreguleringen er lykkedes i høj Grad, saaledes at der kun er Regulering tilbage i 28 af de løbende 130 Overenskomster. I Øjeblikket føres der Forhandling om 28 Lønsager.

De løbende Overenskomster fordeler sig saaledes:

af	landsomfattende	Overenskomster	findes	der	6
»	kommunale	»	»	»	12
»	kooperative	»	»	»	47
»	private Firmaer		»	»	45
»	Lønaftaler		»	»	20

Endelig meddelte Forretningsføreren, at der i Øjeblikket fandtes 74 Klubber, hvoraf 3 var Landsklubber, 67 lokale Klubber og 4 Lærlingeklubber.

Forretningsføreren omtalte Stillingen til de øvrige Forbund, idet han udtalte, at det blev nødvendigt at tage dette Spørgsmaal op til alvorlig Overvejelse, da det praktisk talt havde vist sig, at Forbundet ikke ved egen Hjælp kan komme stort videre med sit Lønarbejde. Han henviste til, at vort Forbund nu var det eneste Medhjælperforbund indenfor Internationale, som ikke var tilsluttet den faglige Organisation, idet ogsaa Norge nu havde foretaget Indmeldelsen.

I Diskussionen deltog Th. Hansen, der omtalte Pensionsspørgsmaalet paa Baggrund af et bestemt Firma, hvorfor Forretningsføreren henviste til Kongressens tidligere Stilling til dette Spørgsmaal.

Kongressen har i Almindelighed vendt sig imod, at Forbundet skulde arbejde for Gennemførelse af Pension, men en Afvigelse har man maattet foretage, hvor det drejede sig om kommunalt ansatte Medhjælpere, som er omfattet af de gældende Pensionsreglementer, men det drejer sig altsaa her om et ekstraordinært Forhold.

Gustav Rathe omtalte Ungdomsstævnet i Lübeck og foreslog at lægge mere Vægt paa at faa Ungdommen ind i Organisationen.

Endvidere omtalte Rathe Kursuset paa »Hindsgavl«, idet han fandt, at det burde lægges noget anderledes an, dels saaledes at det faldt i Skolernes Ferie og dels saaledes, at de gifte Tillidsmænd kunde tage deres Familie med. Endvidere fandt han, at Priserne paa »Borshøjgaard« var for høje.

Forretningsfører Jens Johansen replicerede, idet han oplyste, at Hovedbestyrelsen allerede havde vedtaget at undersøge Mulighederne for Optagelse af et mere effektivt Arbejde for Ungdommen, og Forslag herom vil senere fremkomme, dersom man finder det paakrævet at foreslaa noget saadant.

Derimod kunde Forretningsføreren ikke tiltræde Rathes Udtalelser om Tillidsmandskursuset og Priserne paa »Borshøjgaard« og imødegik indgaaende disse.

Meddelelserne toges derefter til Efterretning.

Dernæst gav Sekretær Viggo Pedersen en Oversigt over Forbundets Arbejde med Hensyn til en Revision af Butikslukningsloven og fremlagde paa Hovedbestyrelsens Vegne en Resolution, der eenstemmig vedtoges. Resolutionens Ordlyd er optaget i Bladet for 1. Juli.

Endelig fastsattes Lønningerne for Forretningsføreren og Hovedkassereren, hvorefter Repræsentantskabsmødet sluttede.

De samvirkende Fagforbunds Generalforsamling.

DE SAMVIRKENDE FAGFORBUND afholdt ordinær Generalforsamling i Dagene 12.—15. Maj. I Generalforsamlingen deltog over 700 Delegerede, ligesom en Række Gæster fra Ind- og Udland overværede Mødet.

Af Beretningen om Virksomheden i de 3 forløbne Aar fremgik det, at de Samlingsbestræbelser, der var udfoldet fra Forretningsudvalgets Side, var lykkedes. Den 31. Decbr. 1928 talte De samvirkende Fagforbund 155,978 Medlemmer i 53 Forbund, og ved Udgangen af 1930 var dette Tal forøget til 259,095 Medlemmer i 57 Forbund. De indmeldte Forbund er: Dansk Lokomotivmandsforbund, Dansk Elektrikerforbund, Dansk Arbejdsmandsforbund, Glarmestersvendenes Forbund, Riggernes og Sejlmagernes Forbund og Kobbersmedenes Forbund.

Formanden aflagde dernæst en udførlig Beretning angaaende Forbundets Lønarbejde i Perioden og kom navnlig ind paa Lønsituationen 1931 og den afværgede Stor-Lockout samt Lockouten i Skotøjsindustrien.

Efter en Diskussion om Beretningen godkendtes denne med alle Stemmer mod 3.

Af alle de øvrige paa Generalforsamlingen behandlede Spørgsmaal skal vi nævne, at der vedtoges en saalydende Resolution vedrørende en Indskrænkning i Arbejdstiden:

»De samvirkende Fagforbunds ordinære Generalforsamling den 12.—15. Maj 1931 har behandlet de paa Den internationale faglige Kongres i Juli 1930, samt de af Fællesudvalget af Repræsentanter for Den internationale faglige Central og Socialistisk Arbejder-Internationale trufne Beslutninger om Arbejdstidens Nedsættelse, og godkender disse Beslutninger.

De samvirkende Fagforbund udtaler sig for en selvstændig Lovgivning tilsigtende en kortere Arbejdstid end den, der indeholdes i den af den internationale Arbejderorganisation i 1919 vedtagne Washington Konvention.

Paa det politiske Omraade bør dette søges gennemført i Forbindelse med det socialdemokratiske Arbejderparti, og paa det faglige Omraade bør alle Bestræbelser fortrinsvis rettes imod en yderligere kortere Arbejdstid, hvis foreløbige Maal maa være 40 Timers Ugen, saa snart Forholdene findes gunstige for en Aktion; ligesom det maa være en Selvfølge, at alt unødvendigt Overarbejde bør undgaas, og i det Tilfælde, hvor det maa udføres, at det da udlignes indenfor den normale Arbejdstid.«

Endvidere vedtoges en Udtalelse indeholdende Krav om en Begrænsning af den høje Handels-Avance, om hvilken der udtaltes, at denne er en Hindring for at højne Arbejderklassens Levevilkaar.

Kommunalrevisor Chr. Sørensen redegjorde i et Foredrag for Fabrikslovens Administration og det Arbejde, der i Øjeblikket finder Sted for at revidere Loven. Fra Elektriker- og Malerforbundets Side var der stillet Forslag om at behandle Spørgsmaalet om Septemberforligets Revision. Efter en Diskussion vedtog man at henstille til Repræsentantskabet og Forretningsudvalget at benytte et dertil egnet Tidspunkt til at optage Forhandling med Dansk Arbejdsgiverforening om Ændring i Septemberforliget.

Der nedsattes desuden et Lovudvalg paa 15 Medlemmer, medens et Forslag om Pensionering af Forbundets Tillidsmænd og Funktionærer kun vedtoges med saa lille Majoritet, at Forretningsudvalget trak det tilbage.

Generalforsamlingen sluttede med en Række Valg til forskellige Tillidshverv og foretog desuden Genvalg af Formanden Vilh. Nygaard, Næstformand Chr. Jensen, Hovedkasserer Hans Jacobsen samt Sekretærerne Knud V. Jensen og Chr. Brun, ligesom hele Forretningsudvalget og Revisionskomitéen blev genvalgt.

Besøg af tyske Kolleger.

DEN 28. OG 29. JUNI havde København Besøg af 23 Kolleger fra Lübeck. De var alle beskæftiget i kooperative Virksomheder og ønskede at anvende deres Feriedage til at besøge københavnske Kolleger og bese København og dens Omegn.

Vor tyske Kollega Hans vom Hof fungerede som Leder. Der var foranstaltet et Besøg i Fællesforeningen for Danmarks Brugsforeninger og paa Bryggeriet »Stjernen«. Disse Virksomheder havde stillet sig overordentlig velvilligt, da Henvendelsen om at faa Lov at etablere et Besøg skete. Rigsdagsbygningen, Københavns Raadhus, forskellige Musæer og andre Institutioner blev besøgt. Smaa Udflugter blev arrangeret til Klampenborg og andre Steder. Den sidste Dag sluttede man paa Langeliniepavillonen, hvor Københavns Afdeling havde inviteret paa Kaffe, medens Forbundet gav hver af Deltagerne en Pakke Smørrebrød med paa Sørejsen.

Vore tyske Kolleger udtalte gentagne Gange deres Glæde over det vellykkede Københavnsophold, der uden Tvivl har været en Oplevelse for dem i de vanskelige Forhold, hvorunder de i lang Tid har levet og vel ogsaa nok kommer til at kende endnu i lang Tid.

Korrespondance med engelske Kolleger.

SKULDE der findes Medlemmer, der kunde have Interesse af at træde i Korrespondanceforbindelse med engelske Kolleger, bedes de opgive Navn og Adresse til Hovedkontoret. Vi har rettet Opfordring til det engelske Broderforbund »National Union of distributive and allied Workers« om at tage Tanken op og har modtaget et imødekommende Svar, og vi vil saa sætte vore interesserede Medlemmer i Forbindelse med de engelske Kolleger, der melder sig.

Forligt Lærlingesag.

Købmand Martin Nielsen, Vejle.

VEJLE AFDELING beskæftigede sig i Efteraaret med en Lærlingesag mod Købm. Martin Nielsen, Vejle, der uberettiget havde afskediget sin Lærling. Det lykkedes at faa Lærlingen genantaget, og alt syntes at være i den skønneste Orden.

Imidlertid er der alligevel opstaaet Gnidninger mellem Parterne, hvilket foranledigede Lærlingens Fader til at henvende sig til Afdelingen med en Klage.

Afdelingen har nu opnaaet en Ordning med Købmanden, hvorefter Læreforholdet ophæves, mod at Lærlingen faar udbetalt en Erstatning paa 250 Kr., medens Købmanden forpligter sig til ikke at lægge Hindringer i Vejen for Lærlingens Antagelse i anden Lære.

Skambudt!

Fra vor Afdeling i Thisted har vi modtaget efterfølgende Artikel, der har været optaget i »Thisted Socialdemokrat«, men som har Bud til større Kredse. Red.

I »Thisted Socialdemokrat« fra 23. ds. fandtes nedenstaaende Annonce:

Kontordame med Handelseksamen, helst tillige Realeksamen, energisk og dygtig, med fine Eksamenskarakterer, kan straks erholde Beskæftigelse, Begyndelsesløn 35 Kr. Billet mrkt. osv.

Paa Dansk Handels- og Kontormedhjælperforbunds Vegne vil jeg tillade mig at gøre Forældre, der agter at lade deres Døtre gaa Kontorvejen, opmærksomme paa, hvilke skandaløse Lønninger der bydes disse. Efter denne Annonce maa man forudsætte, at der kræves en absolut fuldt uddannet Kontordame til den svimlende Gage 35 Kr. pr. Maaned paa egen Station. Enhver kan se, at denne Gage ikke kan forslaa til Kost, Logi, Klæder, Kontingenter, og hvad der ellers kræves til Livets Fornødenheder, og jeg finder det derfor meget beklageligt, at nogen Forretning vil byde en udlært Kontordame en saadan Gage, og forstaar godt, at Vedkommende ikke ønsker sit Navn offentliggjort, men skjuler sig under »Billet mrkt.«.

Arbejdsløsheden i forskellige Lande og Foranstaltningerne derimod.

(Sluttet.)

Som før bemærket er de i Registret opførte med Tab af Retten til Registrering skyldige at modtage tilbudt Ansættelse enten i nyt Fag eller paa anden Vis. Arbejdskommissariatet skal endvidere kunne overflytte allerede ansatte fagskikkede Arbejdere, Teknikere og Ingeniører til hvilket som helst andet Arbejde i et Foretagende i en anden Branche eller i et lignende Foretagende beliggende i et andet Distrikt.

Forenede Stater.

Efter Aarsrapport fra Styrelsen for American Federation of Labor gik Gennemsnitstallet af arbejdsløse Lønarbejdere i dette Land i første Halvdel af 1930 op til 3,700,000, Landbrugsarbejdere og Kontormedhjælpere ikke medregnede. Indenfor denne Tid var gennemsnitlig 20 % af Fagforeningernes Medlemmer arbejdsløse.

Disse Tal, som langt fra repræsenterer Totalantallet af arbejdsløse indenfor alle Arbejderklasser i Forenede Stater, ledsages af andre, som viser, i hvilken Udstrækning de arbejdsløse er afhængig af Understøttelse fra Velgørenheden paa Grund af Savnet af en almindelig Arbejdsløshedsforsikring. Totalsummen af saadan Understøttelse, som udbetaltes i første Halvdel af indeværende Aar beregnes at udgør mere end 24 Mill. Dollars, og af dette Beløb blev »en meget stor Del« uddelt til Arbejdsløse.

Sidenhen er Antallet af Arbejdsløse i De forenede Stater ifølge en Udtalelse af Præsident Hoover den 21. Oktober opgjort til 3,500,000.

Blandt de Foranstaltninger, som foreslaas af American Federation of Labor maa nævnes følgende: Nedsættelse af Arbejdstiden gennem Indførelse af Fem-Dags-Ugen og Ferie med Løn; Oprettelse af en raadgivende Forsamling for hele Landet, bestaaende af Repræsentanter for saavel Producenter som Konsumenter (Aftagere), for Tilvejebringelse af Planmæssighed i Arbejdet paa Industriens Stabilisering, Udbyttets Forøgelse ved Undladelse af Sløseri samt Indførelse af mere effektive Produktions- og Salgsmetoder; Oprettelse af offentlig Arbejdsanvisning for hele Landet; Forbedring af Forbundsregeringens og Staternes Statistik vedrørende Arbejdsmarkedet; Igangsættelse af offentlige Arbejder til Imødegaaelse af periodiske Nedgangstider, faglig Raadgivning og Oplæring i nye Fag af Arbejdsløse, særlig Undersøgelse af saadan Arbejdsløshed, som skyldes forøget Anvendelse af Maskiner; Udredning af Sæsonarbejdsløshedsproblemet; Undervisningens særlige Tilrettelæggelse paa det her nævnte Problem.

Præsidenten har nedsat en Komité bestaaende af seks Regeringsmedlemmer foruden Guvernør Eugene Mayer i Federal Reserve Board med det Formaal at faa vedtaget Understøttelseslove og skaffe Arbejde til saa mange som muligt i de kommende Maaneder. Saaledes skal man paaskynde Opførelsen af offentlige Bygninger, Anlæggelse af Veje, Broer o. s. v.

Australien.

Fra Fagforeningshold opgøres Antallet af Arbejdsløse i Australien til mindst 150,000. Denne Arbejdsløshed, som

Til Slut vil jeg bede alle Handels- og Kontormedhjælpere se nøje paa dette Forhold og tænke alvorligt over det. Indmeld Jer i Dansk Handels- og Kontormedhjælperforbund, den eneste Organisation, der varetager Medhjælpernes Interesser.

Chr. Pedersen, Formand.

Conto pro diversi.

DE STATSUNDERSTØTTEDE HANDELSSKOLER.

Direktøren for Handelsskoleundervisningen har udsendt Beretning om de statsunderstøttede Handelsskolers Virksomhed i Skoleaaret 1929—30.

Det fremgaar heraf, at Antallet af statsunderstøttede Skoler er steget med 2 til 99 i Skoleaaret.

Skolerne fordeler sig i følgende Grupper:

	Antal	Elevantal:		
	Skoler:	Mænd:	Kvinder:	Ialt
Højere Handelsskoler	1	123	30	153
Skoler for Handelsmedhjælpere	7	412	236	648
Skoler for Handelslærlinge ..	91	9011	3516	12526
	99	9546	3782	13327

I Sammenligning med Skoleaaret 1928—29 er der en Fremgang i det samlede Elevantal paa 497. Antallet af kvindelige Elever udgjorde 28,4 pCt. mod 27,6 pCt. i Aaret forud. Det samlede Lærerpersonale har i Skoleaaret udgjort 923 Forstandere og Lærere, hvoraf 26 ved den højere Handelsskole, 100 ved Skoler for Handelsmedhjælpere og 797 ved Skoler for Handelslærlinge.

Beretningen omtaler nærmere Tilsynsvirksomheden, Undervisningen samt de enkelte Skolers Forhold.

ENGAGERINGSBUREAUET I LARSBJØRNSSTRÆDE.

Som det vil erindres, har der for nyllg været en Sag rejst mod Indehaveren af Engageringsbureauet i Larsbjørnsstræde, Ove Frode Hansen, der dømtes ved Byretten, men frikendtes ved Landsretten. Der er nu rejst en ny Sag mod den paagældende Indehaver, der efter Dommen har fortsat sin Virksomhed. I denne Forbindelse er der ogsaa rejst Sigtelse mod Ove Frode Hansen for Vold mod en af de Kvinder, der har søgt Kontorets Assistance.

Det maa paa det alvorligste advares mod at indlade sig med dette Svindlerkontor.

LØRDAGS-6-LUKNING GENNEMFØRT I GØTEBORG.

Fra 1. Januar 1931 er Lørdags-6-Lukningen en Kendsgerning i Gøteborg, idet Kommunalbestyrelsen har vedtaget nye Vedtægter for Forretningernes Lukketid. Det hedder heri, at Handelsboder ikke maa holde aabent paa Søgnedage i Tiden før Kl. 8 Formiddag og efter Kl. 6 Aften, dog undtages Fredag i Tiden mellem 6—7. Det er dog tilladt Forretninger, der handler med Mejeriprodukter, Æg, Margarine samt Bageri- og Konditorivarer at holde aabent fra Kl. 7 Formiddag, og Forretninger, der handler med Konfekturer, frisk Frugt, levende Blomster og Tobak at holde aabent indtil Kl. 7 Aften.

ARBEJDSSØGENDES ADGANG TIL BELGIEN.

Paa given Foranledning henleder Udenrigsministeriet paany Opmærksomheden paa den under 15. December f. A. udstedte belgiske kgl. Anordning vedrørende Adgang til Belgien for arbejdssøgende udenlandske Arbejdere og Kontorfolk (employés).

Herefter kan ingen saadanne i Fremtiden erholde Beskæftigelse i Belgien uden forudgaaende Tilladelse fra Justitsministeriet.

Ansøgning herom maa indgives til de belgiske diplomatiske Repræsentationschefer eller Konsuler og skal være ledsaget af en af Industriministeriet stadfæstet Arbejdskontrakt fra en Arbejdsgiver i Belgien, en Lægeattest samt en Vandelsattest højst tre Maaneder gammel, eventuelt med Opgivelse af Straffe idømt i de sidste fem Aar og bilagt med Oversættelse til fransk eller flamsk.

(Udenrigsministeriets Tidsskrift).

Den sorte Tavle.

Til Underretning for Medlemmer tjener, at Horsens Afd. har maattet slette nedennævnte Medlemmer for Restance:

6438 Eiler Eilertsen — 61561 Aage Runge — 62122 Else Marcussen

For alle 3 gælder, at de har høstet Gavn af Organisationen, og under Arbejdsløshed hævet betydelige Beløb i Understøttelse. Ved at lade sig slette som Restanter af Forbundet tilsidesætter de nu alle kollegiale Hensyn.

S. Chr. Sørensen.

Ved Pladsskifte.

»Medlemmerne bør, forinden nyt Engagement indgaas, rette Henvendelse til Formanden i den By, hvor Pladsen skal tiltrædes. Findes ingen Afdeling paa Pladsen, rettes Henvendelsen til Hovedkontoret.«

(Vedtagelse af Kongressen 1925).

overstiger alt, hvad man hidtil har haft Erfaring for i Australien, anses at skyldes særlige Vanskeligheder ved Siden af den almindelige Verdensdepression. Raavareindustrierne, saasom Hvededyrkningen, Faareavlen, Kvægavlen og Frugtdyrkningen har lidt stærkt under de usædvanlige Vejrligsforhold (Tørke), og dette har indvirket paa Tilvirkningsindustrierne.

I Forbundsparlamentet meddelte Premierminister Schulin den 12. Juni, at Forbundsregeringen havde til Hensigt at yde Staterne Bistand i deres Bestræbelser paa Arbejdsløshedens Formindskelse, til hvilket Formaal er bevilget 1 Mill. Pund til Uddeling blandt Staterne.

I de australske Stater har man i Almindelighed grebet til den Udvej, at man gennem en ekstra Beskatning anskaffer Midler til Udbetaling af Arbejdsløshedsunderstøttelse.

I **New South Wales** traadte en ny Lov i Kraft den 1. Juli, ifølge hvilken er oprettet et særskilt Raad paa 8 Medlemmer, incl. Arbejds- og Indenrigsministrene, til Udarbejdelse af Planer for Arbejdsløses Genindsættelse i Arbejde, saavel som for Understøttelsesvirksomhedens Organisation. Nødhjælpsarbejderne skal finansieres af Arbejdsløshedsfonden, hvilken bl. a. dannes af en særskilt Skat til Arbejdsløshedens Mildnelse.

I **Queensland** er en ny Tillægsskat blevet paalagt alle Indkomster og Lønninger. Hvad Lønningerne angaar, erlægges Skatten paa den Maade, at 2 d. pr. Pund hver Uge fradrages Lønnen. Skatten forventes at ville give £ 750,000 om Aaret til Lindring af Arbejdsløsheden.

I **Victoria** indføres en Stempelskat af 1 d. pr. Uge af Lønninger, som beløber sig til højst £ 313 om Aaret; for andre Indtægter end Lønninger udgørende samme Beløb, lægges en Tillægsskat paa ½ %; samt af Indtægter af Lønninger overstigende £ 313 en progressiv Tillægsskat, hvilken stiger til 1,3 % for Indkomster overstigende £ 2,000. Skatten, som indtil videre kun skal erlægges for 1 Aar, regnes at ville indbringe £ 800,000.

I **Vest-Australien** har for nogen Tid siden en af Regeringen nedsat Komité afgivet en Interimsbetænkning, i hvilken udtales, at Arbejdsløshedsspørgsmaalet ikke falder indenfor de enkelte Staters Virkeomraade, og hvori foreslaas Oprettelse af Arbejdsløshedsforsikring for hele Statsforbundet.

I **New Zeeland** har Regeringen i indeværende Aar fremlagt et Forslag til Arbejdsløshedsforsikring.

Forslaget bygger paa det Princip, at Anstrengelserne i første Række skal indrettes paa at skaffe Arbejde. En permanent Arbejdsløshedsstyrelse skal vælges, omfattende Repræsentanter for Arbejdsgivere og Arbejdere saavel som andre af Regeringen udpegede Personer. Denne Styrelse skal have til Formaal at planlægge og lede almindelige Arbejder, at anordne Nødhjælpsarbejder, bistaa Jordbrugerne i Jordforbedringsarbejder, oprette Abejdsformidlingsanstalter samt udbetale Understøttelse til dem, for hvilke det er umuligt at erholde Arbejde.

En Arbejdsløshedsfond skal oprettes paa Basis af Indkomsten af en særlig Arbejdsløhedsskat foruden særligt Tilskud. Arbejdsløshedsskatten skal erlægges med 30 shilling om Aaret af hver mandlig Medborger over 20 Aar.

Understøttelsen skal udgøre 21 shilling om Ugen for kontingentbetalende, 17 s. 6 d. for kontingentbetalendes Hustru eller Husholderske samt 4 s. om Ugen for hvert af Kontingentbetalerens Børn.

KOMMUNAL KONTORMEDHJÆLPER TIDENDE

Nr. 8. Redigeret af **Alfr. Jensen**, Aarhus. **1931.**

Aarhus.

PAA en næsten dramatisk Maade fandt den Situation, der skabtes ved Lønordningen i 1919 og i Løbet af de sidste 8—9 Aar har udviklet sig i Aarhus, sin Udløsning den 1. Juli. Ved en afsluttende Forhandling mellem Byraadets Lønudvalg og Tjenestemændenes Repræsentanter enedes man om de endelige Forslag til Løn- og Pensionsregulativer, saaledes som de skulde forelægges Byraadet og Tjenestemændene til Vedtagelse.

Ved et ejendommeligt Tilfælde afsagde Højesteret i samme Time sin Dom i den Sag, som en Del af Kommunens Tjenestemænd privat havde anlagt mod Kommunen i Anledning af den i 1928 foretagne Nedsættelse af Løn og Pension. Som bekendt blev Dommen en Stadfæstelse af Landsretsdommen, som gav Kommunen Ret til at foretage Nedsættelsen, men nogen egentlig Konsekvens faar Sagen ikke, da de nye Regulativer gælder alle de ved Kommunen ansatte Tjenestemænd, og Byraadet heller ikke agter at give de Tjenestemænd, der har anlagt Sagen, nogen Særstilling. Kun paa et enkelt Punkt har Sagen sat Spor, nemlig ved den ny Affattelse af de Paragraffer, hvorpaa Sagsøgerne støttede deres Paastand, idet Byraadet for at undgaa fremtidige Tilfælde af samme Art dels har slettet og dels har omredigeret de paagældende Bestemmelser, saaledes at disse ikke kan misbruges.

Resultatet af de førte Forhandlinger — Regulativerne og de særlige Overenskomster — maa, for at bedømmes rigtigt, betragtes paa Baggrund af Nedsættelserne i 1928, Lønstigningen i de private Erhverv i Fjor og Situationen i de private Erhverv for Øjeblikket. Med sidstnævnte Situation for Øje vil det maaske forekomme adskillige mærkeligt, at et Resultat, der paa adskillige Punkter er en Forbedring for Tjenestemændene, har kunnet opnaas, og det bør da ogsaa paaskønnes, at Lønudvalget og Byraadet under Forhandlingerne og Forslagenes Vedtagelse har indtaget det Standpunkt at betragte Forbedringerne som en Retfærdighedsakt, man skyldte Tjenestemændene, uden at falde for Fristelsen til at benytte den øjeblikkelige Situation i de private Erhverv som Paaskud til at knibe uden om, ligesom man under Forhandlingerne ganske har set bort fra den samtidig for Retten verserende Sag.

Siden Dyrtidsreguleringen paabegyndtes i 1928 i Forhold til Pristallet, har Kommunen opnaaet en Besparelse i Lønningerne, som nu udgør ca. 200,000 Kr. aarlig. Den nye Overenskomst har ført til, at Tjenestemændene faar ca. 90,000 Kr. af dette Beløb tilbage, endskønt Pristallet har fortsat sin Vandring nedefter. Det er saaledes en reel Lønforbedring med dette Beløb, som Tjenestemændene her har forhandlet sig til Rette med Kommunen om.

For Kontortjenestemændenes Vedkommende gaar de mest betydende Ændringer ud paa, at Assistenter af 2. Grad ansættes i 7. mod hidtil i 8. Lønklasse, samt at der er fastsat en Frist for fast Ansættelse, og at Ansættelse for mandlige Assistenters Vedkommende sker i 7. Lønklasse. Da en Forhøjelse med et Alderstillæg er gennemført for alle Lønklasser, vil en Forbedring efterhaanden komme alle til Gode, og da dertil kommer, at der ved Oprykninger og Oprettelse af nye Avancementsstillinger ogsaa er skabt forbedrede Avancementsmuligheder, maa Hovedparten af de Krav, der i Øjeblikket kan stilles i lønmæssig Henseende, siges at være imødekommet. At endnu en Række Opgaver, saavel i lønmæssig som i andre Henseender, trænger til at løses, er en Sag for sig, som ikke tjener til Forklejnelse af det Resultat, der gennem Forhandlingerne er opnaaet i denne Omgang.

Overenskomst med Aarhus Kommune.

VOR Aarhus-Afdeling har i Forbindelse med Forhandlingerne om de nye Løn- og Pensionsregulativer sluttet Overenskomst vedrørende Placeringen af de ved Aarhus Kommune beskæftigede Kontortjenestemænd.

Ifølge denne Overenskomst ansættes Kontorassistenter af 1. Grad i 6. Lønklasse, Kontorassistenter af 2. Grad i 7. Lønklasse (mod før i 8.) og Kontorassistenter af 3. Grad i 9. Lønklasse. Mandlige Kontorassistenter ansættes efter højst 2 Aars Prøvetid i 7. Lønklasse, gifte dog tidligst ved deres fyldte 25. Aar og ugifte ved 26 Aars Alderen.

De saavel mandlige som kvindelige Kontorassistenter, der i Øjeblikket er ansat i 8. Lønklasse og de mandlige, som er ansat i 9. Lønklasse, rykker med tilbagevirkende Kraft fra 1. April op i 7. Lønklasse.

Oprykning af Assistenter af 2. og 3. Grad sker ved Forhandling ved hvert Aars Begyndelse efter nærmere fastsatte Regler.

7 Kontorassistenter af 1. Grad udnævnes til Fuldmægtige i 5. Lønklasse og Bogholdere og Kasserere ved Brolægningsvæsenet, Slagtehuset og Kommunehospitalet oprykkes fra 5. til 4. Lønklasse. 2 Fuldmægtige ved Skattevæsenet forfremmes til Kontorchef og Bogholder i henholdsvis 3. og 4. Lønklasse, og Fuldmægtigen ved Forsørgelsesvæsenet udnævnes til Ekspeditionssekretær i 4. Lønklasse. Havnebogholderen oprykkes fra 5. til 3. Lønklasse og Bogholderen ved Belysningsvæsenet oprykkes fra 4. til 3. Lønklasse. Alt med tilbagevirkende Kraft fra 1. April.

Endelig er der truffet Overenskomst om, at alle ved Kommunen beskæftigede Tjenestemænd skal være Medlem af en Fagorganisation.

Ifølge det nye Tjenestemands-Regulativ er Lønklasserne saaledes:

Lønkl.	Begyndelsesløn	Aldrestillæg eft. 3 Aar	Slutløn
1.	7800	600	9600
2.	6000	500	7500
3.	5100	400	6300
4.	4500	340	5520
5.	4000	275	4825
6.	3400	200	4000
7.	3000	200	3600
8.	2700	200	3300
9.	1900	200	2900
10.	2300	200	2900
11.	1700	180	2240
12.	1800	150	2550

Til disse Lønninger betales Statens Reguleringstillæg, der for Tiden er til de højeste ovennævnte Lønninger 672 Kr. og til de laveste 468 Kr. aarlig, idet der dog i Modsætning til Staten betales ens Reguleringstillæg til Gifte og Ugifte, som i Øjeblikket er i Kommunens Tjeneste. For fremtidigt ansatte gælder, at der til Ugifte betales halvt Reguleringstillæg.

„Samraadet".

DET er nogle mærkværdige Krumspring, Kommunalt Tjenestemandsforbunds Blad slaar i sine Bestræbelser for at forsvare Dannelsen af det saakaldte »Samraad af danske, kommunale, administrative Tjenestemænd«. Der kræves hertil ogsaa en mere end almindelig Smidighed, hvorfor det ikke kan overraske, at Forsøget ikke er særlig vellykket, men ender i en saare tvivlsom »Attitude«.

Det huer ikke Bladet, at der gøres opmærksom paa Tjenestemandsforbundets Mangel paa Interesse for Tjenestemændenes Lønforhold. Naar man betænker Tjenestemandsforbundets uensartede Sammensætning, der vanskeliggør et effektivt lønmæssigt Samarbejde, finder man intet mærkeligt i denne Kendsgerning. Da det er Tjenestemænd i overordnede Stillinger, der dominerer indenfor Forbundet, har man valgt det Standpunkt ikke at bekende Kulør i Lønspørgsmaalet, men forsøge at staa med et Ben i hver Lejr paa samme Vis og med lige saa stort Held som andre »gule« Organisationer.

I Principer og Fremgangsmaade bliver det paatænkte »Samraad« en tro Kopi af Tjenestemandsforbundet. Dannelsen af dette »Samraad« er kun en omgaaende Manøvre for at komme i Forbindelse med nogle Fraktioner af Tjenestemænd i Københavns og Frederiksberg Kommune, som endnu staar tvivlraadige overfor Organisationsspørgsmaalet og vel kan tænke sig en Forbindelse med et Forbund, der skilter med at omfatte alle Provinsens kommunale Tjenestemænd. De nævnte Tjenestemandsfraktioner nyder imidlertid i Øjeblikket godt af et Samarbejde med de fagforeningsmæssigt organiserede Tjenestemænd i København og paa Frederiksberg, og selv om dette Samarbejde har sine Mangler, har man dog ikke i Sinde at opgive det for de endnu mere problematiske Velsignelser, en Forbindelse med Tjenestemandsforbundet kan bringe.

Med et saa luftigt Grundlag er »Samraadet«s Betydningsløshed paa Forhaand givet. Vi regner naturligvis ikke med at kunne forhindre Dannelsen af »Samraadet« eller »Det interskandinaviske Sekretariat« — Tilslutning fra et større Antal af Landets Tjenestemænd er jo ikke nødvendig for dets Dannelse — men da en virkelig Organisering af Lønarbejdere af alle Arter i Forvejen nødvendiggør et ret stort Antal faglige Institutioner, tilgiver man os sikkert, at vi fraraader Dannelsen af Vildskud — ikke mindst naar disse dannes paa Rudimenter af Kommunalt Tjenestemandsforbunds Art.

Det lyder meget smukt, naar Tjenestemandsforbundet ønsker at opnaa Resultater ad den fredelige Forhandlings Vej. Da vor Organisation anvender det samme Middel og derved har opnaaet særdeles gode Resultater, skal vi være de sidste til at fordømme dette, men da Tjenestemandsforbundets Resultater — i hvert Fald for det underordnede Personales Vedkommende — har været vanskelige at faa Øje paa, og da Antallet af de Kommuner, som ikke finder Anledning til at forhandle med Tjenestemandsforbundet, er i stadig Stigning, vil dets Eksistens heller ikke i Fremtiden blive til Gavn for ret mange af de Tjenestemænd, Forbundet »omfatter«.

Formodentlig for ikke at synes alt for agressivt i sine Krav, fremkommer Bladet med den ret overflødige Bemærkning, at Tjenestemændene ikke bør stille Krav uden at være i Stand til at præstere en tilsvarende Modydelse, og at Arbejdet paa Standens Dygtiggørelse er det bedste Middel til Opnaaelsen af bedre økonomiske Kaar. Dette er naturligvis lige saa sandt som selvfølgeligt, men det vil alligevel blive spændende at erfare, naar den første Lønforbedring som Følge af Tjenestemandsforbundets Oplysningsarbejde bliver effektiv.

Forbundets kommunale Lønarbejde.

I Juni Maaned er det lykkedes at opnaa Afslutning paa en Del af de Sager, Forbundet har haft løbende med forskellige Kommuner. Dette gælder foruden Aarhus, som er særlig omtalt, Korsør, Nykøbing F., Kalundborg og Randers. Med Hensyn til de opnaaede Resultater skal vi oplyse følgende:

Korsør. Elever: Begyndelsesløn Kr. 600,00, Slutløn Kr. 1500,00. — Kontorister: Begyndelsesløn Kr. 2000,00, Slutløn Kr. 2800,00, hvorefter Kontorister gaar over i Assistentklassen, hvis Begyndelsesløn er Kr. 2960,00, stigende hvert 3. Aar med Kr. 240,00 indtil Kr. 3680,00. Til Assistenter ydes tillige Reguleringstillæg efter Statens Regler.

Nykøbing F. Elever: Begyndelsesløn Kr. 840,00, Slutløn Kr. 1440,00. — Kontorister: Kr. 1680,00 stigende til Kr. 2160,00. Efter 4. Kontoristaar sker automatisk Oprykning til Assistentklassen, hvis Grundløn er Kr. 2460,00, stigende hvert 3. Aar med Kr. 240,00 indtil Kr. 3180,00.

Fuldmægtige begynder med Kr. 2850,00 og stiger med Kr. 300,00 hvert 3. Aar til Kr. 4050,00, og endelig er Grundlønnen for Sekretærer Kr. 3480,00, stigende til Kr. 4680,00. Til Kontorister, Assistenter, Fuldmægtige og Sekretærer ydes Reguleringstillæg i Overensstemmelse med de i Statens Lønningslov af 1931 fastsatte Regler.

Samtidig er Byraadet indgaaet paa, at der paa samtlige Kommunens Kontorer saavidt muligt kun beskæftiges og antages Funktionærer, som staar tilsluttet Dansk Handels- og Kontormedhjælperforbund og tillige, at Ekstramedhjælpere antages blandt vor Nykøbing F. Afdelings arbejdsløse Medlemmer.

Kalundborg. Lønnen for Assistenter er fastsat til Kr. 2550,00, stigende med Kr. 300,00 hvert 3. Aar til Kr. 3750,00. Der er samtidig truffet Aftale om Oprettelsen af en Fuldmægtigstilling, som skal lønnes med Kr. 3180,00, stigende 2 Gange med Kr. 360,00 og 1 Gang med Kr. 480,00 til Kr. 4380,00. Til Assistenter og Fuldmægtige ydes Dyrtidstillæg og Reguleringstillæg i Overensstemmelse med Statens Regler.

Randers: Vi har faaet reguleret Anciennitetsforholdene for 11 af vore Medlemmer i Randers Kommune, hvorved disse har opnaaet betydelige Forbedringer.

— — —

Ovenstaaende er kun de nøgne Fakta, der fortæller om de Resultater, der er opnaaet, men bag ved disse Sager ligger mange interessante Episoder, som Pladsen her imidlertid ikke tillader at komme nærmere ind paa ved denne Lejlighed, men muligvis senere.

Forbundet har endnu løbende en Række Lønsager med forskellige Kommuner, og efterhaanden som Resultatet af disse foreligger, skal vi give nærmere Meddelelse herom i Bladet.

Vi benytter samtidig Lejligheden til at opfordre vore kommunalt ansatte Medlemmer til paa de Pladser, hvor der endnu ikke er oprettet Overenskomst, men hvor der er Mulighed for at faa en saadan gennemført, at tage et Arbejde op i den Retning, idet vi ikke nærer nogen Tvivl om, at det er muligt at opnaa Resultater, blot Sagen bliver grebet an paa den rigtige Maade. Nærmere Oplysninger saavel som Raad og Bistand vil Forbundet altid være rede til at yde.

Landet rundt.

Lønordning i Hobro.

Efter en Forhandling mellem Byraadets Lønudvalg og de kommunale Tjenestemænd i Hobro er man enedes om at bibeholde de hidtil gældende Lønsatser, saaledes at Nedgangen i Pristallet pr. 1. April ikke faar nogen Indflydelse paa Lønningerne.

Lønudvalgets Indstilling herom vedtoges eenstemmigt af Byraadet den 29. Juni.

Købstadforeningens Repræsentantskabsmøde.

Paa Grund af de mange faglige Sager har det været nødvendigt at vente med Fortsættelsen af Referatet af Købstadforeningens Repræsentantskabsmøde til næste Nr.

Forhandlingerne i København.

Som tidligere meddelt har Københavns Borgerrepræsentation nedsat et Fællesudvalg bestaaende af de 5 Borgmestre og 13 Borgerrepræsentanter til at gennemgaa Kommunens Lønninger og øvrige Forhold vedrørende dens Tjenestemænd. Udvalget har fulgt den Fremgangsmaade at indkalde Organisationerne enkeltvis for at høre, hvilke Krav der stilles. Denne Gennemgang er nu paa det nærmeste tilendebragt, og de fleste Organisationer har indsendt deres Forslag. Arbejdet er imidlertid nu indstillet, da Borgerrepræsentationen holder Ferie i Juli og August.

Udgivet af Forbundet. — Ansvarsh. Red. **Jens Johansen**, Gl. Kongevej 6. Kbhvn. V. — Trykt hos **Anton M. Jensen**, Admiralgade 24, Kbhvn. K.

DANSK HANDELS- OG KONTORMEDHJÆLPER TIDENDE

ORGAN FOR DANSK HANDELS-OG KONTORMEDHJÆLPERFORBUND

Nr. 9. 1. September 1931. 31te Aargang.

LANDBRUGSKRISEN OG MEDHJÆLPERNE.

FOR DEM, der har Tilbøjeligheder til at filosofere over Livets Mærkværdigheder og Menneskeaandens Forkrænkelighed, er der i denne Tid rigt Stof til Studier. Hele Landet summer som en forstyrret Bikube, og der stilles fra alle Sider uopfyldelige Krav til Regering, Offentlighed og andre Samfundsklasser om ved Offervilje og Resignation at afhjælpe den for Landbruget herskende Krise.

»Landets bærende Erhverv« er i Øjeblikket ikke i Stand til at bære sig selv, endsige Landet. Det er selvfølgelig slemt, og det maa oprigtig haabes, at der findes Midler til Afhjælpning af Krisen, thi selv om Landbrugets Stilling som det bærende Erhverv nu nærmest er et Dogme, saa betyder Landbruget naturligvis vedblivende en overordentlig stor økonomisk Faktor i den danske Samfundshusholdning, og en langvarig Krise her kan ikke undgaa at faa Indflydelse paa hele Samfundet.

Det, som imidlertid maa forbavse, og som falder adskillige for Brystet, er den Omstændighed, at Landbruget, som altid — dog ikke med Rette — har paaberaabt sig sin Evne til at klare sig uden Statstilskud, og hvis fornemste Repræsentant, den tidligere Statsminister, paa den brutaleste Maade afslog enhver Hjælp til de nødstedte Lønarbejdere, nu selv paaberaaber sig Hjælp fra Staten og gennem Krav om Lønreduktion og Forringelse af den sociale Lovgivning oven i Købet kræver Arbejdernes Hjælp til at overvinde Krisen.

Vi har ikke glemt Madsen-Mygdals Tale om Kræfternes frie Spil, der betød, at Arbejderne maatte klare sig selv, indtil Forholdene ligeledes af sig selv trak sig i Lave. Ejheller har vi glemt Venstres Indenrigsminister, Dr. Krags Forsøg paa Ødelæggelse af Arbejdsløshedskasserne, Hjælpekasserne, Aldersrenteloven og Sygekasseloven og hans mod Fagforeningerne vendte Tugthuslov, til hvis strengeste Straf de gode Venstrebønder i Mejeribestyrelserne ved deres Beslutning om Boykotting burde være hjemfalden, hvis der herskede lige Ret i Landet.

— — —

I snart sagt al den Tid, der er gaaet siden Krigens Ophør, har der hersket Krise i vort Land, men Landbrugets Folk har ikke kunnet faa Øje paa den. Medens Industrien blev tvunget til Jorden og Arbejderne paa Gaden under Krisernes Tryk, havde de danske Landmænd Rekordhøst paa Rekordhøst. De var ikke berørt af Krisen og havde ingen Forstaaelse af dens Virkninger for de andre Erhverv.

Nu er Landbrugskrisen kommen, og endskønt de to eller tre sidste Aar har givet et Høstudbytte langt udover det sædvanlige, saa lyder straks Kravet om Hjælp — en Hjælp, som Regeringen er villig til at yde, men som Landbruget af politiske Grunde har afslaaet.

Vi er alle enige i at yde Landbruget Hjælp, men det skal ikke ske paa Bekostning af enkelte andre Samfundsklasser, saaledes som Landbruget kræver. Vi kan ikke tiltræde de horrible Krav om Nedskæring af alle Lønninger med 25—33 pCt., som fanatiske Landmænd fremkommer med, thi Lønarbejderne — derunder Handels- og Kontormedhjælperne — har allerede gennem mange Aar maattet spænde Livremmen ind for at kunne klare sig, og de kan ikke gaa videre dermed, for at Bønderne skal kunne undgaa den samme Kur. Der skulde jo ogsaa helst være Plads i Samfundet for os alle.

Det kan dog næppe ventes, at man fra Landbrugets Side vil vise Forstaaelse heraf, og det er sandsynligt, at det vil koste Kamp at afslaa de Angreb, der smedes mod Arbejderklassen. Derfor gælder det for alle Lønarbejderne om at vise den størst mulige Solidaritet og bevare Sammenholdet, thi kun derved er der Mulighed for at afværge et katastrofalt Udfald af den forestaaende Strid.

De Medhjælpere, der staar forrest i Skudlinien, er Funktionærerne i Landbrugets egne Foretagen-

der. Paa Aarets Generalforsamlinger er Kravene om Nedskæring af Funktionærlønningerne blevet rejst under stærk Tilslutning fra Andelshaverne, og Tiden maa vise, om Ledelserne er stærke nok til at dæmme op for denne Springflod, der uvarslet har rejst sig.

Med Undtagelse af Personalet i en enkelt stor Andelsvirksomhed har Andelsselskabernes Funktionærer hidtil ment at være sig selv nok. Mon ikke Røsterne paa Jysk Andels Foderstofforretnings Generalforsamling og paa alle de andre Generalforsamlinger og Landbrugsmøder, som denne Sommer har været saa rig paa, burde være dem et kraftigt Memento om, at man ikke tjener sine egne Interesser ved at holde sig borte fra Medarbejderskabet med de øvrige Medhjælpere, der har sat sig til Opgave at være hele Standen et Værn mod Overgreb og et Middel til faglig og økonomisk Højnelse.

Maatte Andelsselskabernes Medhjælperpersonale nu i den elvte Time forstaa deres Besøgelsestid og finde deres Plads i Dansk Handels- og Kontormedhjælperforbund i Kampen for deres egne og Standens Vilkaar, og maatte ogsaa de mange Medhjælpere indenfor de private Erhverv, som heller ikke endnu har fundet deres egne Ben, gøre dem Følgeskab, inden Gyldigheden gaar op for dem af det gamle Ord: »Den, der ikke vil høre, maa føle«.

Efter at være vendt tilbage til Arbejdet beder jeg alle Medlemmer og Afdelinger, som har vist mig Opmærksomhed under min Sygdom, modtage min hjerteligste Tak.

Jens Johansen.

25 Aars Jubilæum.

C. V. Petersen, Arbejdernes Livsforsikring.

ET af Organisationens ældste Medlemmer, Ekspedient C. V. Petersen, Arbejdernes Livsforsikring, kan 1. September fejre 25 Aars Dagen for sin Ansættelse i nævnte Selskab.

Jubilaren har ikke blot indenfor den Virksomhed, hvor han har arbejdet, været en god Mand, ogsaa Organisationen har kunnet glæde sig ved hans Interesse og dybe Forstaaelse af de sociale Problemer, der gennem Aarene har rejst sig for Medhjælperne.

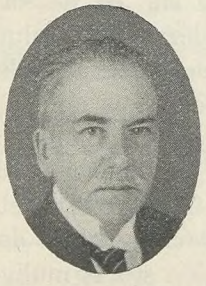

Han har ikke hørt til dem, der har trængt sig frem, men er heller ikke veget tilbage for at tage en Tørn, naar det var nødvendigt. Saaledes var han i 1918 Formand for Forsikringsmedhjælperafdelingen. Iøvrigt har han under stilfærdige Former — som det passer hans Natur bedst — altid været villig til at række sine Kolleger en Haandsrækning.

Paa Jubilæumsdagen bliver han fejret ved en Sammenkomst, hvori alle Selskabets Funktionærer deltager.

Gustav Pedersen.

Henry Ford er Modstander af Lønreduktioner.

I disse Tider, hvor der bestandig tales om Lønreduktioner som et Middel til at overvinde den herskende Krise, er det interessant at bemærke, at en med økonomiske Forhold saa kendt Mand som Henry Ford ikke deler denne Opfattelse. Tværtimod er det hans Mening, at Lønreduktioner vil forlænge Krisen, medens gode Lønninger bidrager til at skabe forøget Købeevne hos den store Befolkningsklasse og dermed Muligheden for at faa Produktionen i Gang.

Paa Spørgsmaalet om, hvad Ford mente om de Socialøkonomer, som hævdede, at Arbejdsløsheden ikke kunde afvikles uden Nedsættelse af Lønningerne, svarede Ford:

»De tager fejl. Det var umuligt at sætte Prisen ned paa Automobiler, før jeg først havde kunnet forhøje Lønningerne. For at følge Socialøkonomernes Udtryksmaade: Varepriserne gik ned, og Lønningerne gik op. Dette, er det, de nu siger, er umuligt, for de tror, at naar Varepriserne gaar ned, maa Lønningerne ogsaa gaa ned. Vanskeligheden med Socialøkonomer er, at de læser mere, end de tænker. Det økonomiske System findes ikke i Bøger, det findes i faktiske Forhold. Mange af Bøgernes Teorier er forældet, enten nu Socialøkonomerne ved det eller ikke.

Jeg hører ofte sige, at det vilde være bedre at have det dobbelte Antal Mænd i Arbejde og lade dem producere det dobbelte Kvantum Varer mod halv Løn, end at have det sædvanlige Antal i Arbejde til sædvanlig Løn. En saadan Betragtning viser, hvor liden Omtanke, der er ofret paa Sagen. For det første producerer en daarlig lønnet Arbejder aldrig den Kvalitet eller den Mængde som en vellønnet. Fordobling af Arbejdernes Antal vilde derfor ikke betyde Fordobling af Produktionen. Baade Kvalitet og Mængde vilde gaa ned. Produktionen vilde ogsaa blive kostbarere og ikke billigere. Manden med blot Halvdelen af sin sædvanlige Løn vilde blive bragt ned paa et meget lavt Leveniveau uden noget Overskud at købe for. Jeg vilde hellere sætte 10 Mand i Arbejde med en Løn af 7 Dollars om Dagen end 20 Mand med 3½ Dollars, for de 10 vilde have et Overskud at købe for, som vilde sætte andre i Arbejde, medens de 20 lige vilde kunne opretholde Livet.

Jo højere Løn, desto større Købeevne og desto flere Arbejdsgrene sat i Sving. Lave Lønninger gør Fattigdommen almindelig og vedvarende.

Dette Lands Fremgang blev ikke naaet ved forarmede Arbejdere. Naar en Mand blot har Penge nok til at købe Brød, er han et lidet nyttigt Medlem af Samfundet og en daarlig Kunde. Han er ikke købedygtig for noget som helst.

Det bør være vort Formaal at sørge for, at hver Mand, som arbejder, modtager tilstrækkeligt Vederlag til, at han kan have et passende Overskud baade af Tid og Penge. Paa den Maade — og kun paa den Maade — vil det være muligt at forøge Købeevnen. Det vil være god Forretning, om vi blot tænker paa den forretningsmæssige Side af Sagen. Jeg skulde tro, at enhver kan se denne enkle Sandhed.

Den, som foreslaar en Lønreduktion, skader ikke blot Arbejderen, men hele Industriens Struktur, fordi han selv afslaar Midlet til at naa det Maal, han søger. Det er meget enkelt.«

Henry Ford slutter sine Udtalelser med at sige, at hvis man reducerede Lønningerne meget stærkt, vilde Købeevnen gaa saa stærkt ned, at det vilde forbløffe endog dem, som taler for Lønreduktioner, og at det ikke blot er teoretiske Udtalelser, viser den Omstændighed, at Firmaer, der foretager Lønnedsættelser, ikke kan faa Bestillinger fra Ford Motor Company.

I det hele taget gør en stærk Antipati mod Lønnedskæringer sig gældende i Amerika, og de, der alligevel prøver paa at gennemføre dem, stemples som Landsforræddere. F. Eks. har en Forbundsminister opfordret Krigsministeriet til at annullere Leveringskontrakterne hos Amerikas største Flyvemaskinefabrik, fordi denne havde foretaget Nedskæringer af Lønningerne, og Regeringen indtager det Standpunkt, at en af de vigtigste Forudsætninger for opadgaaende Konjunkturer er Bibeholdelse af de før Krisen gældende Lønsatser til Trods for, at Leveomkostningerne i Mellemtiden er dalet 15—25 pCt.

Her i Landet synes det imidlertid at være højeste Visdom at forarme Befolkningen saa stærkt, at deres Købeevne fuldstændig forsvinder.

Unge, tyske Kolleger paa Danmarksfærd.

I Fortsættelse af Ungdomsstævnet i Lübeck havde Zentralverband der Angestellten planlagt 2 Ungdomsrejser til Danmark. Den ene var en 4 Dages Rejse til København og den anden en 12 Dages Rejse Landet rundt. Arrangementet havde vort Forbund paataget sig, og saavel fra Afdelingernes som fra mange Medlemmers og Firmaers Side fik vi en udmærket Støtte, saa at det blev muligt at lægge et omfattende Program, som fuldt og helt klappede.

De unge, tyske Handels- og Kontormedhjælpere ankom i 2 Hold med Damper fra Lübeck henholdsvis Onsdag og Torsdag den 12. og 13. August. Tilsammen var der 260 Deltagere, der i deres tvangsfri Paaklædning med Vimpler og Standarter blev leveret af Folkekøkkenet. Navnlig disse Smørrebrødspakker vakte overordentlig Jubel hos de tyske Kolleger.

Efter disse begivenhedsrige Dage afrejste Deltagerne i Københavns-Opholdet Fredag og Lørdag, og tilbage blev Danmarks-Holdet, der yderligere med Udgangspunkt fra København foretog Udflugt til Haslev, hvor Mejeriet »Trifolium«, Andelsslagteriet og Haandværkerhøjskolen blev beset, ligesom der foretoges en Udflugt til Bregentved Slot. Endvidere besigtigedes Roskilde Domkirke, Frederiksborg Slot i Hillerød, Fredensborg og Helsingør med Kronborg.

Mandag Morgen den 17. August afrejste Selskabet til Odense, hvor Afdelingen havde tilrettelagt Programmet med



Unge, tyske Kolleger paa Besøg i København.

og med deres friske Sang vakte berettiget Opsigt overalt i København, hvor de marcherede frem.

I Løbet af de Dage, Københavner-Opholdet varede, blev Rigsdagsbygningen, Raadhuset og Carlsberg Bryggerierne besigtiget. Endvidere fik Deltagerne Adgang til at bese adskillig af Københavns smukke Parkanlæg, ligesom der foretoges en Rundtur i Havnen med Damperen »Grane«, som Havnevæsenet elskværdigst stillede til Raadighed. Det siger sig selv, at ogsaa Langelinie, Dyrehaven og Tivoli blev forevist vore Gæster, og Torsdag Aften var disse Forbundets Gæster ved en meget fornøjelig Sammenkomst i »Grøndalshuset i Charlottenlund sammen med københavnske Kolleger.

Indkvarteringen var for det store Holds Vedkommende ordnet paa 2 Kommuneskoler, medens Danmarks-Holdet, der bestod af 21 Medhjælpere, var privat indkvarteret hos Kolleger. Ogsaa Forplejningsspørgsmaalet var løst paa en praktisk og billig Maade, idet Morgenmaaltidet indtoges henholdsvis paa Skolerne og hos Kvarterværterne, Middagen i Folkekøkkenerne i Møllegade og Suhmsgade, og Aftensmaden bestod af store og lækre Smørrebrødspakker, der ligeledes

Besigtigelse af Raadhuset, H. C. Andersens Mindehal og Slottet Dalum, og alle Vegne var Gæsterne Genstand for megen Elskværdighed.

Den følgende Dag gik Turen til Kolding, hvor Slotsruinen blev besigtiget. Endvidere til Fredericia, hvor der foretoges en Rundtur i Byen, og endelig til Aarhus, hvor den næste Dag blev benyttet til at bese Domkirken, Den gamle By, Aarhus Oliemølle og endvidere Læssøesgades Skole, Stadion, Mindeparken og Varna. Om Aftenen var Gæsterne indbudt til en af Lærlingeklubben foranstaltet selskabelig Sammenkomst, der forløb paa den fornøjeligste Maade.

Torsdag Morgen fandt Afrejsen Sted fra Aarhus til Silkeborg og Himmelbjerget, og om Aftenen videre til Esbjerg. I Esbjerg blev Byen og Havnen besigtiget, og der foretoges en Udflugt til Fanø og Fanø Bad, der særlig vakte Gæsternes Beundring. Derfra gik Turen tilbage til København, og Lørdag Eftermiddag var Opholdet sluttet, og Rejsen tilbage til Tyskland blev tiltraadt med Damperen »Hansa« til Lübeck. Saavel i Odense, Aarhus og Esbjerg var Deltagerne privat indkvarteret, og alle Vegne kappedes man om at gøre

Opholdet saa behageligt og interessant for dem som muligt. Ved Afrejsen udtalte deres Fører Henry Birr en hjertelig Tak til det danske Forbund, dets Afdelinger og Medlemmer for den store Elskværdighed, de tyske Kolleger havde mødt under Opholdet, idet han haabede, at det blev muligt for det tyske Forbund ved Lejlighed at gøre Gengæld paa lignende Maade.

Det var en overordentlig stor Fornøjelse at stifte Bekendtskab med den tyske Ungdom indenfor Handels- og Kontorkredse. Den synes at være vaagen og begejstret og er et godt Varsel om Organisationens Vækst i vort store, tyske Naboland.

En straalende norsk Sejr.

Medlemsskabet af Landsorganisationen virker.

EFTER at Norges Handels- og Kontorfunksjonærers Forbund er blevet Medlem af Arbejdernes faglige Landsorganisation, er der kommet Fart i det faglige Arbejde. Forbundet kan allerede efter et halvt Aars Medlemsskab notere Oprettelsen af en Række Overenskomster, der alle har medført betydningsfulde Lønforhøjelser for Medlemmerne, der tidligere var lavt lønnede og stod magtesløse overfor Principalerne.

I Foraaret lykkedes det saaledes Forbundet at samle saa godt som alle ved Kødforretningerne i Oslo beskæftigede Medhjælpere i Organisationen, og Krav om en samlet Overenskomst med Arbejdsgiverforeningen indenfor denne Branche blev rejst. I første Omgang blev Kravet pure afslaaet, men efter at Forbundet havde varslet Strejke, kom Forhandlinger i Stand og Overenskomst afsluttet, der betød et stort lønmæssigt Fremskridt.

Igennem Forløbet af denne Sag fik Medlemmerne et kraftigt praktisk Bevis for Værdien af Medlemsskabet i Landsorganisationen, thi der er ikke mindste Tvivl om, at netop dette Medlemsskab har bidraget til det gode Resultat. Først derved, at Medhjælperne i Kødforretningerne, der ikke forud var organiseret, har været klar over, at den Støtte, som Forbundets Medlemsskab i Landsorganisationen betyder for det faglige Arbejde, var af stor Betydning for dem, og dernæst, at Kødforretningernes Indehavere er veget tilbage for en Kamp med Medhjælperne, fordi de vidste, at Landsorganisationen og dermed de øvrige Arbejdere var Part i Sagen.

Medlemmerne har nu faaet et nyt Bevis. Denne Gang dreiede det sig om Oslo Købmandsforening, med hvilken Forbundet siden 1926 har haft Overenskomst. Da denne Overenskomst ikke fandtes tilfredsstillende — den var jo afsluttet, medens Forbundet stod isoleret — opsagde Forbundet Overenskomsten til 1. Marts i Aar.

Det lykkedes ikke ved de første Forhandlinger at komme til Enighed om nogen ny Overenskomst, idet Forbundet krævede følgende principielle Bestemmelser gennemført.

a) Mindstelønssatser med Leveløn for udlærte Medhjælpere og Prolongation af højere Lønninger.
b) 48 og 42 Timers Arbejdsuge henholdsvis for Butik og Kontor og faste Bestemmelser om Arbejdstidens Indeling.
c) Bestemmelse om, at der ved Indskrænkning skal tages Hensyn til Anciënniteten.
d) Bestemmelser om Tillidsmænd og Beskyttelse for disse.
e) At Overenskomsten skal omfatte alle Medhjælpere, som er beskæftiget hos Principalforeningens Medlemmer.

Da Principalforeningen afviste alle disse Krav, besluttede Forbundet at udsætte Arbejdet med Oprettelse af Overenskomst til Efteraaret, men Principalforeningen var øjensynlig blevet smittet af den almindelige Lockout-Feber, der hersker i Norge, thi den benyttede en Konflikt, som var opstaaet mellem Forbundet og 2 af dens Medlemmer, til at erklære Lockout overfor alle Forbundets Medlemmer, ialt ca. 600, beskæftiget ved 81 Firmaer i Oslo.

Forbundet gav Strejkevarsel for Resten af sine hos Principalforeningen beskæftigede Medlemmer, og alt tegnede saaledes til en omfattende Lønkamp, som yderligere tilspidsedes derved, at Landsorganisationen varslede betinget Sympatistrejke for de Medlemmer, der var beskæftiget med Transport af Varer til og fra de Forretninger, som omfattedes af Lockouten.

Mæglingsmanden greb derefter ind og stillede et Forslag, som Principalerne vedtog, men som Forbundets Medlemmer fandt utilfredsstillende og derfor forkastede. Mæglingsmanden stillede imidlertid et nyt Forslag, som imødekom de væsentligste af Forbundets Krav, og dette Forslag blev vedtaget af begge Parter, hvorefter Konfliktsituationen var løst.

Den nye Overenskomst gaar i Hovedsagen ud paa følgende:

Højeste Minimalløn (efter 6 Aars Uddannelse) Kr. 290,00 for Mænd og Kr. 220,00 for Kvinder. Lønninger, som ikke overstiger 4600 Kr. pr. Aar, skal ikke reguleres i Overenskomstperioden.

Arbejdstiden er fastsat til 48 Timer pr. Uge for Butiksmedhjælpere og 42 Timer for Kontormedhjælpere, ligesom Forbundets Krav om Arbejdstidens Inddeling er imødekommet, saaledes at der er sikret rimelige Hvilepavser.

Der er gennemført Betaling for Overarbejde, Sommerferie 12 Hverdage efter 6 Maaneders Ansættelse, Løn under Militærtjeneste, og endelig er Kravet om Anerkendelse af Tillidsmænd gennemført, saaledes at disse ikke kan opsiges uden saglig Grund. Ligeledes er Kravet om, at Overenskomsten skal omfatte alle Medhjælperne i disse Firmaer imødekommet.

Der er al mulig Grund til at lykønske Norges Handels- og Kontorfunksjonærers Forbund til det udmærkede Resultat, der her er opnaaet. Forbundet har herigennem understreget den Betydning, Organisationen har fagligt set og den Styrke, der ligger i Sammenholdet med de øvrige Arbejdere. Trods sit relativt ringe Medlemstal er det lykkedes at skabe Resultater, som sikkert vil betyde forøget Tillid og forøget Fremgang for Forbundet.

Vi lykønsker til det stolte Resultat.

Forbundets Lønarbejde.

I afvigte Maaned er afsluttet ny Overenskomst med Aarhus Brugsforening indeholdende følgende Lønninger:

Lærlinge:

1. Aar	Kr.	70,00
2. »	»	85,00
3. »	»	105.00

Medhjælpere:	**Mænd:**	**Kvinder:**
1. Aar	Kr. 180,00	Kr. 155,00
2. »	» 200,00	» 175,00
3. »	» 235,00	» 200,00
4. »	» 275,00	» 235,00

Arbejdstiden er for Kontorpersonalet 48 Timer ugentlig og for Butikspersonalet fra Kl. 8 Morgen til lovmæssig Lukketid minus 1½ a 2 Timers Spisepavse.

For Overarbejde indtil Kl. 9 Aften betales almindelig Timeløn plus 50 pCt. For Arbejde efter Kl. 9 samt for Søn- og Helligdagsarbejde betales Timeløn plus 100 pCt.

Ferien udgør for Medhjælpere, der er ansat før 1. April, 2 Uger. Personale, der ansættes efter denne Dato, erholder 1 Uges Sommerferie.

Endvidere er der truffet Aftale om, at der i Sygdomstilfælde udbetales fuld Løn i de første 13 Uger med Fradrag af den af Sygekassen udbetalte Sygehjælp, samt om, at der af Brugsforeningen kun maa beskæftiges Personale, der er Medlem af Forbundet, og endelig er der fastsat en Begrænsning af det Antal Lærlinge, der maa beskæftiges i Brugsforeningen.

Med Sundby-Hvorup Sogneraad er oprettet ny Overenskomst, der for de almindelige Bestemmelsers Vedkommende svarer til den tidligere omtalte Overenskomst med Nørre Tranders Kommune. Den lønmæssige Side af Sagen er ordnet paa den Maade, at der for det nuværende Personale er fastsat personlige Lønninger. I Tilfælde af Nyansættelser skal Lønnen i hvert enkelt Tilfælde fastsættes efter Forhandling mellem Organisationen og Sogneraadet.

De fleste af Forbundets øvrige løbende Lønsager har ogsaa været til Behandling i indeværende Maaned, og der har bl. a. været afholdt Forhandling med Hvidovre Sogneraad, Holbæk og Omegns Brugsforening og M. Kragelunds Fabriker, Aalborg, og der er rejst en ny Lønsag overfor Køge Byraad.

I de sidstnævnte Sager foreligger der endnu ikke noget

endeligt Resultat, men naar endelig Afslutning har fundet Sted, skal vi komme tilbage til de nævnte Sager.

Pristallet.

Det pr. 1. Juli udregnede Pristal viser atter Nedgang, nemlig fra 157 Points pr. 1. April til 154 Points pr. 1. Juli, og den samlede Nedgang for sidste Aar udgør 11 Points.

Som tidligere meddelt er Pristallets Indflydelse paa Lønningerne i vore Overenskomster nu meget minimal, idet Reguleringsbestemmelse kun findes i ganske enkelte Overenskomster væsentlig med Kommuner, der yder Tillæg i Overensstemmelse med Statens Regler; men som bekendt reguleres Statens Lønninger efter Bestemmelserne i den nye Lønningslov kun en Gang om Aaret, nemlig pr. 1. April, og der sker derfor heller ingen Ændringer i de kommunale Overenskomster.

Chr. H. Skytt, Kolding, død.

FORMANDEN for F. D. B.s Personales Klub i Kolding Chr. H. Skytt afgik Lørdag den 22. August pludselig ved Døden uden forudgaaende Sygdom, 61 Aar gammel. En Hjertelammelse gjorde Ende paa hans Liv.

Med Chr. H. Skytt er en interesseret Kollega og en god Kammerat gaaet bort. Straks da Fællesforeningens Personale blev indmeldt i Organisationen, blev han Formand for Klubben i Kolding, og til sin Død arbejdede han virksomt og trofast for sine Kollegers Sag indenfor dette store Firma, hvor han selv i over 25 Aar har haft sin Gerning. Ogsaa indenfor Kolding Afdeling deltog han i Arbejdet og igennem flere Aar har han siddet som Medlem af den stedlige Bestyrelse.

Vi, hans Kollegaer i Afdelingen og F. D. B., vil bevare det bedste Minde om vor afdøde Kammerat Chr. H. Skytt i taknemlig Erindring. N. P. Andersen.

Titusinde unge Mennesker.

Zentralverband der Angestellten, vor tyske Broderorganisation, har gennem lang Tid forberedt et Rigsungdomsstævne i Lübeck den 9.—11. August, men den tyske Krise vakte hos mange Tvivl om, at Tanken under Krisens knugende Favntag lod sig realisere.

Alt Mismod blev imidlertid gjort til Skamme, da Dagen oprandt, thi over 10,000 unge tyske Handels- og Kontormedhjælpere havde fulgt Parolen om at møde i Lübeck, og Stævnet formede sig derfor baade storstilet og festligt.

Stævnet holdtes paa Dagen for Folkeafstemningen, da det tyske Folk skulde vælge mellem Kommunisme og Nazisme forenet mod Demokratiet, og selve Stævnet var præget deraf. Arbejdet — Faget — Forfatningen var den Parole, hvorunder Ungdommen demonstrerede, og den store Tilslutning viser, at Ungdommen ikke lader sig daare af de yderliggaaende Partiers paagaaende Propaganda.

Søndag Formiddag indledtes Stævnet ved et Kæmpemøde i Udstillingshallen, der rummer 6500 Mennesker. Over 2000 Mennesker maatte blive udenfor. Aabningstalen holdtes af Lands-Ungdomslederen Ludwig Diederich, og desuden talte en Række af Zentralverbands Tillidsmænd.

Et for Tilfældet særligt skrevet Festspil blev opført, og derefter drog 10,000 unge Mennesker med Flag, Vimpler og Standere i Procession til Markedspladsen. Ildnende Sange lød taktfast fra de unge Læber under Processionens March gennem Byen. Paa Markedspladsen talte Lübecks Borgmester Løwigt, medens Hovedtalen holdtes af Georg Ucko, der oplyste, at Zentralverband nu havde 30,000 Ungdomsmedlemmer i 350 Ungdomsgrupper, der udførte et uhyre Arbejde for at dygtiggøre Lærlingene og de unge Mennesker baade aandeligt og legemligt.

Det er iøvrigt ikke Meningen her at komme ind paa et udførligt Referat af Stævnet, som omfatter baade Sportsopvisninger, faglige Foredrag, faglige Konkurrencer og Undervisning. Vi giver i Stedet Ordet til en af de desværre faa danske Deltagere Harry P. Ipsen, for hvem Stævnet blev en enestaaende, uforglemmelig Oplevelse.

— Efter femten Timers Sejlads over Østersøen naar vi Kl. 7 om Morgenen Lørdag den 8. August til den gamle, smukke Hansastadt Lübeck, hvor vort tyske Broderforbund Z. d. A. afholder sit 4de Rigsungdomsstævne. Her modtages vi hjerteligt af vore tyske Kolleger med Ludw. Diederich og von Hoff i Spidsen, og efter Fotografering gaar det ind til Byen for at faa Morgenkaffe og Logi.

I det følgende skal jeg forsøge at berette saa meget som muligt om Oplevelserne og Indtrykkene vi havde fra vor Tur i Lübeck, men desværre kan det kun blive et kort Uddrag af de største og vigtigste Ting, da en detailleret Beretning vilde fylde en hel Bog.

I Løbet af Lørdag den 8. August ankom Stævnedeltagerne fra de forskellige Landsdele samt de hollandske og bøhmiske Gæster, og da Stævnet aabnedes Søndag den 9. August i den store »Ausstellungshalle«, var der forsamlet en Skare paa ca. 10,000 unge Handels- og Kontormedhjælpere. Tyskerne dominerede selvfølgelig, overalt hører man deres glade Stemmer, ser dem i deres blaa Bluser og korte Bukser, ser deres mange Bannere og Vimpler og lægger først og fremmest Mærke til den Maade, de befinder sig mellem hverandre paa. De er alle »Et stort Hele«, alle Venner og Kammerater, der alle har samme Kampe og Maal.

Og saa begynder Aabningsfesten; med Musik og Sang, Tale- og Bevægelseskor fremføres gribende Arbejdernes Kamp mod Kapitalens Gulddjævel, og nu staar Ludwig Diederich deroppe og byder os alle Velkommen. »Jeg byder alle tyske unge Handels- og Kontormedhjælpere Velkommen«, siger han, »Velkommen til vore udenlandske Kolleger, lad det 4de Rigsungdomsstævne være Bevis paa vor Kamps Gennemførelse, lad det være Vidne om, hvad vi kan udrette, hvad vi har naaet ved fælles Arbejde og Flid«. Begejstret Bifald lyder ham i Møde, da han erklærer Stævnet for aabnet, og efter endnu nogle Taler og Hilsener til Stævnet tages der Opstilling til et stort Demonstrationstog til Lübecks Raadhus. Her taler Lübecks Borgmester Løwigt og Z. d. A.s Fører Ucko til Ungdommen, taler om Arbejdernes Kampe og Sejre, om Sammenhold og Venskab og om de Opgaver, som Ungdommen skal tage op til Held og Fremgang for vor Stand.

Ved Mørkets Frembrud samles vi atter. Vi 10,000 unge Kolleger drager i Fakkeltog gennem den smukke Stad, et skønt og imponerende, storslaaet og uforglemmeligt Skue. 10,000 lysende Ildtunger blafrer i den milde Aftenluft, medens Sangen lyder fra de begejstrede unge Struber. Og endelig naar vi Maalet »Buniamshof«, hvor Tysklands, Hollands og Danmarks Flag vajer fredeligt Side om Side, her er intet Fjendskab, nej, kun Forstaaelse og Fred mellem Folkene. En smuk og virkningsfuld Fakkeldans samt et Festfyrværkeri danner Afslutning paa denne Dag; trætte i Benene gik vi hjem, men med Sindene opfyldt af saa meget nyt og smukt, af nye Følelser og Tanker.

Et vigtigt Led i Ungdomsarbejdet i Z. d. A. er den aandelige og legemlige Udvikling, og en stor Del af Stævnet var da ogsaa forbeholdt Konkurrence i fagligt og sportsligt Arbejde. Ak, danske, unge Handels- og Kontormedhjælpere, vi staar langt tilbage for vore tyske Kolleger i disse Henseender. Der konkurreredes i Fodbold, Løb, Spring, Kast og Svømning indenfor den sportslige Gren, og i Regning, Korrespondance, Bogføring, Maskinskrivning og Sprog i den faglige, og de unge gaar med Liv og Sjæl op i deres Arbejde, til Dygtiggørelse og Sundhed.

Den sidste Aften samledes vi i »Gewerkschaftshaus« til Afslutningsmøde. Ogsaa her vekslede Sang, Musik og Talekor, her blev Præmierne i Konkurrencerne uddelt og her tolkede de tyske Førere i djærve og hjertelige Ord en Tak til alle for deres Indsats i Stævnet, mindede om de Opgaver, som ventede paa de unge, og ønskede alle dem, der skulde paa Ferierejse, Held og Lykke. »Og«, udtalte Ludw. Diederich, »nu sluttes det 4de Rigsungdomsstævne, værdigt for vor Stand, nye Indtryk og Tanker har I modtaget her, og nye vil I, som rejser til Udlandet, faa. I vil derude møde Kammerater, unge Handels- og Kontormedhjælpere, som vil staa jer bi i jeres og vor Kamp i Arbejdet for Fremgang for alle Handels- og Kontormedhjælpere«.

Det var med Sorg, vi Tirsdag Eftermiddag tog Afsked med det 4de Rigsungdomsstævne i Lübeck, men glade og lykkelige var vi over, at ca. 300 tyske Kolleger fulgte med op til Danmark. Vi var glade for at kunne forsøge at gengælde lidt af alt det, vore tyske Kolleger havde været for

os. Jeg rejste fra Lübeck med de bedste Erindringer om alt, de tyske Kollegers Dygtighed, Hjælpsomhed, deres Forstaaelse af Sammenhold og Organisation og sidst, men ikke mindst, deres stærke Vilje i Kravet om Fred og Venskab mellem Folkene.

Og til Slut bringer jeg alle danske Kolleger en Hilsen fra det 4de tyske Rigsungdomsstævne i Lübeck 1931.

Harry P. Ipsen.

Medhjælper-Filmen „Chancen".

VORE MEDLEMMER vil i den kommende Vintersæson faa Lejlighed til at overvære Fremførelsen af en Film, der omhandler specielle Medhjælperforhold, ikke i den sædvanlige amerikanske Glansbilled-Facon, men som et Udsnit af Livet, som det virkelig former sig for Handels- og Kontormedhjælperne i vore Dage.

Hvor ofte har Medhjælperne ikke hørt den Paastand fremsat, at de, i Modsætning til de øvrige Lønarbejdere, ejer »Chancen« for at blive selvstændige og tjene store Penge, og at de derfor ikke kan være interesserede i at organisere sig fagligt.

Gennem Filmen belyses Værdien af denne Paastand, idet man ser de sorgløse uorganiserede Medhjælpere føle sig berørede med Principalens »Velvilje«, der giver sig Udslag i at foranstalte en Skovtur for sine daarligtstillede Medhjælpere.

Man følger dem under Krisetiderne, da Parolen er Lønnedskæring, og ser deres Forsøg paa at organisere sig blive slaaet ned af Principalen og dennes Haandlangere blandt deres egne. Med Sympati ser man de to Banebrydere for Organisationstanken Jørgen og Emmas Martyrium, medens Modsætningen Preben og Viola træffende karakteriserer de Medhjælpertyper, som desværre endnu findes i rigt Maal indenfor Standen.

Organisationstanken sejrer til sidst, som den ogsaa i det virkelige Liv vil gøre, og fra det hvide Lærred lyder det til Slut manende: Meld dig ind i Organisationen. Gør din Pligt og kræv din Ret.

Filmen er i Sommer blevet optaget paa Forbundets Foranledning, og dens fængslende Handling og mange karakteristiske og smukke Enkeltheder — bl. a. en Række Optagelser fra Feriehjemmet »Borshøjgaard« — er sikker paa at interessere enhver organiseret Medhjælper, ligesom den gerne skulde blive en virksom Agitator for Organisationen blandt de mange uorganiserede Kolleger.

Benyt derfor Lejligheden, naar Filmen fremvises i Deres Afdeling, til selv at se den og drag Omsorg for, at saa mange uorganiserede som muligt kommer til at overvære den, saa dens stumme, men gribende Argumentation kan faa det størst mulige Virkefelt.

Tysk-Dansk Medhjælperstævne i Flensborg.

Noget forsinket har vi modtaget nedenstaaende Referat, som vi dog antager har Interesse alligevel. Red.

ALLEREDE i flere Aar har de syd- og sønderjydske Afdelinger hver Sommer arrangeret en fælles Sammenkomst, der i de første Aar formede sig som et Samvær, hvor det gemytlige og fornøjelige havde Overtaget, men hvor der alligevel knyttedes Venskabs- og Kammeratskabsbaand, der har vist sig ogsaa at kunne staa sin Prøve, da det mere alvorlige Organisationsarbejde skulde gøres. Først i Sommeren 1930 vovede man at give Sammenkomsten, der nu yderligere havde faaet Tilslutning fra Odense og Horsens, et mere alvorligt og propagandamæssigt Tilsnit ogsaa udadtil, og at forme denne efter de gamle Medhjælperstævners Mønster med Procession gennem Gaderne o. s. v., og Forsøget lykkedes over al Forventning ved et Stævne i Fredericia.

Som en Fortsættelse af disse Sammenkomster var Udflugten i Aar henlagt til Flensborg, og Zentralverband der Angestelltens derværende Afdeling var Arrangør. Begunstiget af det mest straalende Sommervejr stævnede da Søndag den 5. Juli ca. 150 danske Kolleger sammen i Flensborg for at mødes med et lignende Antal tyske Kolleger.

Ved en kort »Begrüssungsfeier« i Gewerkschaftshaus bød Næstformanden for Afdelingen i Flensborg Siegm. Jürgensen paa Dansk Velkommen og Peter H. Hansen, Fredericia, takkede paa de danske Kollegers Vegne. Efter Afsyngelsen af den tyske og den danske Nationalsang var der en kort Hvilepavse, og saa inddeltes Deltagerne i Grupper, som med stedkendte Førere drog ud paa »Stadtbesichtigung«. Alt imens havde de mere ungdommelige Deltagere ved Leg og Folkedans tumlet sig under Marieskovens skyggefulde Træer.

Kl. 5 var der igen Samling i GWH, og Sigm. Jürgensen aabnede Stævnet og omtalte derefter i et interessant Foredrag de særlige og tunge Vilkaar, Handels- og Kontormedhjælperne i Tyskland var undergivet, og som endnu yderligere var forringede ved den sidste Nødforordning.

Kollega Fritz Fischer, Hamborg, bragte en Hilsen fra »Gau Nordwestmark« (Kredsorganisation for nordtyske Afdelinger af Z. d. A.) og omtalte Betydningen af det internationale Samarbejde og haabede, at dette Stævne over Grænserne maatte knytte mange Kammeratskabs- og Venskabsbaand til Gavn for vort fælles Maal.

Rejsesekretær Niels Jørgensen, Odense, takkede for den smukke Modtagelse i Flensborg og redegjorde derefter paa Tysk for den danske Medhjælperorganisations Stilling og fremhævede ligeledes det internationale Samvirkes Nødvendighed og understregede dette yderligere ved Hjælp af nogle Eksempler fra det praktiske Arbejde. Haabede, at Stævnet maatte danne Udgangspunkt for et fremtidigt godt Samarbejde til Gavn og Glæde for begge Landes Organisationer. Talerne, der kortelig suppleredes af Kollega Ott, Schleswig, og P. H. Hansen, Fredericia, modtoges med kraftigt Bifald. Som Tolk fungerede P. Olesen, Haderslev.

Derefter vederkvægede man sig ved GWH.s billige Middag (3 Retter Mad for 1,50 Rm) eller medbragt Madkurv, og saa spillede Orkestret op til Dans, og denne gik lystigt til langt hen paa Natten. Recitationer og Sange til Luth var behagelige Afbrydelser. Nogle af de danske Kolleger maatte allerede Kl. 21 tage Afsked for at naa Toget, men derfor gik Festen lige fornøjeligt, og det blev Morgen, inden de sidste naaede hjem. Alle var enige i, at det havde været en god Dag, som man mindes med Glæde. P. O.

Stævne i Skive.

SØNDAG DEN 2. AUGUST afholdtes midtjydsk Medhjælperstævne i Skive. Tilslutningen var god, og der var mødt Medlemmer fra Viborg, Hobro, Aars, Vinderup, Holstebro samt naturligvis fra Skive.

Stævnet var begunstiget af det mest straalende Sommervejr, og der indlededes med en Præmieskydning, hvorefter der holdtes Middagspavse.

Kl. 2 afmarcheredes i Procession fra »Den nye Borger- og Haandværkerforening« til »Rosenhøj«, hvor Sekretær Viggo Pedersen, København, holdt Stævnetalen.

Taleren berørte først de alvorlige Krisetilstande, der hersker Verden over, og kom derefter ind paa de hjemlige Forhold, hvor det særlig er Landbruget, der i Øjeblikket er i Vanskeligheder, men i Stedet for at modtage den udstrakte Haand til Samarbejde mellem Land og By, søger man fra visse Landbokredses Side at sætte Skel og paany tage det gamle »Universalmiddel«: Lønnedskæring frem.

Indenfor visse Andelskredse har man krævet Lønningerne nedsat med indtil 33 pCt., men Stillingen er dog den, at selv om denne Reduktion blev gennemført, ja, selv om Funktionærerne arbejdede helt gratis, vilde dette dog ikke betyde nogen mærkbar Lettelse i Landbokrisen.

Derefter omtalte Viggo Pedersen Medhjælpernes Forhold i Dag og paaviste, at der her ikke var noget at skære ned af, men alligevel vilde en eventuel Reduktion gaa ud over disse, dersom de ikke satte sig til Modværge, hvilket kun kunde ske gennem Organisationen, og han sluttede med en kraftig Opfordring til forøget Arbejde og Interesse for Organisationen og udbragte et kraftigt besvaret Leve for Dansk Handels- og Kontormedhjælperforbund.

Efter Talen var der fælles Kaffebord, og senere besøgte Deltagerne Krabbesholm under kyndig Vejledning.

Om Aftenen var der Fællesspisning i »Den nye Borger- og Haandværkerforening« og derefter Bal indtil de smaa Timer.

Alt i alt en Dag, hvor det alvorlige og selskabelige Samvær formede sig under de bedste kollegiale Former.

Internationales Kongres.

I Tilslutning til vor tidligere Omtale af den internationale Medhjælper-Kongres bringer vi Ordlyden af de Beslutninger, der foretoges paa Kongressen.

Økonomi og Medhjælpere.

Paa Grundlag af et trykt Foredrag af Kollega R. K l e i n, som paa Grund af Sygdom ikke deltog i Kongressen, førtes en indgaaende Diskussion om dette Emne. Der nedsattes derefter et Udvalg til nærmere Overvejelse af Sagen, og paa Forslag af dette Udvalg vedtog Kongressen følgende Udtalelse:

»Den fra 11. til 15. Maj 1931 i Amsterdam stedfindende Kongres i Internationalt Medhjælperforbund hilser med Glæde Beslutningen paa den internationale Fagforeningskongres i Stockholm, hvorved der gives hele Verdens Fagbevægelse et økonomisk-politisk Program, og paalægger alle tilsluttede Forbund i nøjeste Forstaaelse med deres Landes Arbejder-Fagorganisationer at arbejde hen til en snarlig Virkeliggørelse af dette Program.

Siden Stockholmer-Kongressen er den arbejdende Klasses Stilling i alle Lande blevet forværret i ekstraordinær Grad som Følge af den økonomiske Krise. Ikke blot Haandens Arbejdere, men ogsaa Medhjælperne lider under Massearbejdsløsheden, der økonomisk har ødelagt Millioner af disse og truer med at drive dem ud i Fortvivlelsen.

Aarsagerne til denne uheldsvangre Udvikling er ved Siden af de fra Krigen og Fredstraktaterne hidrørende politiske og økonomiske Forstyrrelser i første Linie, at den nationale og internationale i markedsbeherskende Karteller og Truster organiserede Kapitalisme har svigtet. I Stedet for at lade den gennem teknisk og organisatorisk Rationalisering bevirkede mægtige Stigning af Produktionskræfterne komme de arbejdende brede Masser til Gode gennem Forhøjelse af Reallønnen og Arbejdstidens Forkortelse, har Kapitalismen, støttet af forskellige Landes forfejlede protektionistiske Told- og Handelspolitik, misbrugt sin politiske og økonomiske Magt til at holde Priserne højt paa de producerede Varer og trykke de arbejdende Lags Levefod. Paa denne Maade har Kapitalismen fremkaldt Misforholdet mellem den mægtigt forøgede Produktionskapacitet og den tilbagestaaende Masse-Købekraft, der til sidst maatte føre til den økonomiske Krises Udbrud.

I forsætlig Miskendelse af disse virkelige Aarsager til den økonomiske Krise fremstiller Kapitalisterne i alle Lande Sagen saaledes, at det er for høje Lønninger og en for vidt drevet Udbytning af den sociale Beskyttelseslovgivning, der har foraarsaget den økonomiske Krises Udbrud, og de benytter denne og den uhyre Arbejdsløshed til — gennem Nedsættelse af Lønningerne — at forringe Arbejdernes og Medhjælpernes Levefod og angribe den sociale Beskyttelseslovgivning.

Paa denne Maade bliver ikke blot den økonomiske Krise skærpet og forlænget, men ogsaa den vigtigste Produktionsfaktor — den menneskelige Arbejdskraft — bliver truet.

Den uhyre Nød blandt de Arbejdsløse og den sociale Reaktions Stormløb gør det ogsaa for Medhjælpernes Organisationer i alle Lande til en uafviselig Pligt at gøre alt, hvad der staar i deres Magt for en snarlig Overvindelse af den økonomiske Krise, for Afværgelse af Arbejdsgivernes Angreb paa den arbejdende Klasses Levefod og for Udbygning af den sociale Beskyttelseslovgivning.

Uanset sin principielle Opfattelse, at økonomiske Kriser



Den internationale Kongres i Amsterdam 1931.

er uløseligt forbundet med det kapitalistiske økonomiske System, og at deres endelige Overvindelse derfor forudsætter den anarkistiske kapitalistiske Økonomi erstattet med en vel gennemtænkt socialistisk Økonomi, opfordrer Kongressen i Overensstemmelse med ovenstaaende alle tilsluttede Forbund — under Hensyn til I. G. B.s økonomisk-politiske Retningslinier og Beslutningerne paa I. G. B.s Repræsentantskabsmøde i Madrid — til at arbejde for — at

1. tilbagevise Arbejdsgivernes Forsøg i alle Lande paa at benytte den økonomiske Krise til Nedsættelse af Lønningerne;
2. den protektionistiske Told- og Handelspolitik opgives i de forskellige Lande, og at der gennem Ophævelse af Toldmurene skaffes større Økonomirum, hvilket først muliggør en rationel Udnyttelse af den forøgede Produktionseffektivitet;
3. nationale og internationale Karteller og Truster stilles under en virksom Kontrol af Offentligheden, ved hvilken Medhjælpernes og Arbejdernes Fagorganisationer skal medvirke.

For at sikre en til den uhyre Arbejdsløshed passende Fordeling af de forhaandenværende Arbejdsmuligheder under den økonomiske Krise, for endvidere at undgaa unødvendige Bekostninger og Gnidninger ved Besættelsen af de forhaandenværende Arbejdspladser og for endelig at lette den svære Lod for den økonomiske Krises Ofre, opfordrer Kongressen endvidere de tilsluttede Forbund til at arbejde for snarlig Opfyldelse af følgende socialpolitiske Krav, som trænger sig paa:

1. ufortøvet almindelig Gennemførelse af 40-Timers resp. 5-Dages Ugen og Sikring af denne ved internationale Overenskomster;
2. almindelig Forhøjelse af Skole-Udskrivningsalderen og den tilladte Alder for Virksomhed i de forskellige Fag;
3. Udbygning af Arbejdsanvisningen for Medhjælpere paa almennyttigt Grundlag under Hensyn til Medhjælpernes særlige Behov; Forbud mod erhvervsmæssig Pladsanvisning; Sikring af Medhjælpernes frie Bevægelse gennem internationale Overenskomster;
4. Indførelse resp. Udbygning af Opsigelsesbeskyttelse for Medhjælperne;
5. Sikring af tilstrækkelige Erstatninger til opsagte Medhjælpere, navnlig naar de afskediges som Følge af Rationaliserings-Foranstaltninger;
6. tilstrækkelig Understøttelse til de Arbejdsløse i hele Arbejdsløshedsperioden;
7. Sikring af tilstrækkelig Pension til ikke-arbejdsføre og gamle Medhjælpere.

Kongressen gør det til en Pligt for alle tilsluttede Forbund ved et utrætteligt Oplysningsarbejde blandt de uorganiserede og ikke fagorganiserede Medhjælpere at imødegaa Arbejdsgivernes Forsøg paa gennem en vildledende Fremstilling af Aarsagerne til den økonomiske Krise og Massearbejdsløsheden at skabe Forvirring i Medhjælpernes Kreds.

Det paalægges det internationale Fagsekretariat at støtte de tilsluttede Forbund i deres Kamp for Gennemførelsen af de foran gengivne Krav ved at forsyne dem med Materiale fra andre Lande og ved rettidig at fremskaffe Forstaaelse mellem de tilsluttede Forbund om de af hvert enkelt forfægtede Krav at sikre et godt Resultat af de internationale Aktioner.«

Den tredie Dag indledte Kollega J. Hallsworth, Manchester, til Punkt 4 paa Dagsordenen: »Geneve-Traktaten (1930) om Ordningen af Arbejdstiden i Handelen og paa Kontorerne«. I Diskussionen deltog Kollegerne Goodwin (England), Fr. Rogon (Tyskland), G. H. Nutall (England), N. Kertesz (Ungarn) og Kollega Pape (Tyskland). I sine afsluttende Bemærkninger kunde Indlederen fastslaa, at Kongressen var enig med ham i hans Opfattelse, at vi skulde forlange Ratificering af Konventionen, og at de af Medhjælperudvalget indenfor den engelske Landscentral for Regeringen forelagte Tillægsforslag kunde tjene som Rettesnor for den nationale Lovgivning.

Medhjælpernes sociale Krav.

Derefter behandledes et Forslag fra Centralorganisationen af Handelsmedhjælpere i Østrig, der efter nogle Ændringer lyder saaledes:

1. »Kongressen henleder de tilsluttede Organisationers Opmærksomhed paa Beslutningen fra Kongressen i Dresden i September 1928, i hvilken det udtales, at Programmet fra Montreux skulde gælde som det nærmeste Maal for de til det internationale Forbund tilsluttede Organisationers Bestræbelser.
2. Verdenskrigen har ogsaa rystet Medhjælpernes Eksistens i alle Lande og hemmet dem i deres Kamp for bedre Arbejdsbetingelser. Det har vist sig, at i de Lande, hvor der ydes Medhjælperne en lovfæstet Beskyttelse i Lighed med den, der er krævet i Programmet fra Montreux, har Virkningerne af den økonomiske Krise paa Medhjælpernes Eksistens stadig haft et ringere Omfang. De i disse Lande bestaaende Beskyttelsesforanstaltninger frier i en vis Grad Medhjælperne for alt for svære Eksistensofre. Arbejdsgiverklassen, der er ude af Stand til at faa Bugt med den kapitalistiske Økonomiordnings Krise, tilskriver disse Foranstaltninger, der er truffet af Interesse for Arbejdskraftens Beskyttelse paa den almindelige Socialpolitiks og Socialforsikrings Omraade, Skylden for Krisen. Forsvarerne for Arbejdsgiverklassen undlader derved at gøre opmærksom paa, at den økonomiske Krise ikke gør sig mindre stærkt gældende i Lande, der ikke har nogensomhelst særlig Beskyttelse for Medhjælperne. Men de benytter i ethvert Land, hvor det ved deres Organisationers sejge Arbejde er lykkedes Medhjælperne at opnaa et vist Maal af Beskyttelse, Sammenbrudets Kendsgerning til at løbe Storm imod Medhjælpernes sociale Erobringer, i Haab om at bevare det kapitalistiske Regimente. De anvender alle Midler, saavel deres Indflydelse paa Regeringen og Lovgivningen som den mest hensynsløse Terror overfor de for deres Eksistens ængstelige Medhjælpere, for at faa fjernet enhver Beskyttelsesforanstaltning, svække Medhjælpernes økonomiske Stilling og trykke Medhjælpernes Leveniveau betydeligt ned.
3. Deraf fremgaar det, at det maa være en Pligt for alle de til det internationale Forbund tilsluttede Organisationer at gøre alt muligt for at værne om det hidtil opnaaede Maal af Medhjælperbeskyttelse, det være sig gennem Lovgivningen eller gennem faglige Overenskomster, og navnlig ogsaa værne Reallønnen. Men i de Lande, hvor hidtil de lovfæstede Beskyttelsesforanstaltninger helt eller i større Udstrækning har manglet, maa Kampen med forøget Energi og gennem passende Indvirkning paa de offentlige Faktorer optages for Gennemførelsen af Programmet fra Montreux.
4. Denne Kamp skal ogsaa navnlig have til Maal at opnaa en social Forsikring, der tager Hensyn til Medhjælpernes faglige Interesser.
5. Det er i Medhjælpernes Interesse, saavel i de Lande, der slet ikke har indført Medhjælperforsikring eller ikke i tilstrækkelig Grad, som i de Lande, hvor en godt fungerende Medhjælperforsikring er truet af Arbejdsgivernes Angreb, at de det internationale Forbund tilsluttede Medhjælperorganisationer i deres Kamp for Bevarelse af det allerede vundne, saavel som for at vinde nye sociale Fremskridt, ogsaa optager Kravet om en til Medhjælpernes Behov fyldestgørende Socialforsikring, der omfatter saavel Syge-, Ulykkes-, Invalide-, Aldersrente- og Enkepensionsforsikring som Arbejdsløshedsforsikring.«

Der foretoges en Ændring i Overflytningsoverenskomsten tilsigtende at begunstige de arbejdsløse Medlemmers Stilling, og dernæst vedtoges en Udtalelse om en international Ordning af Arbejdstiden i Kulminerne.

Bestyrelsen.

Til Generalsekretær genvalgtes med Akklamation Kollega G. J. A. Smit jr., og desuden genvalgtes Hovedbestyrelsen, der bestaar af: O. Urban (Tyskland), Jens Johansen (Skandinaviske Lande), R. Klein (Czekoslovakiet), K. Pich (Østrig), J. Hallsworth (England), O. Capocci (Frankrig), G. J. A. Smit jr. (Holland), A. Creech Jones (Formand for Faggruppen for Handelsmedhjælpere), H. Allina (Formand for Faggruppen for Bankmedhjælpere), A. Brocyner (Formand for Faggruppen for Forsikringsmedhjælpere), K. Pacovsky (Formand for Faggruppen for Handelsrejsende), O. Schweitzer (Formand for Faggruppen for Teknikere), H. Buschmann (Formand for Faggruppen for Værkmestre), Fr. Rogon (Formand for Faggruppen for Handels- og Kontorpersonale i Industrien).

Undervisning.

Købmandsskolens Aftenskole.

Der foreligger Plan og Beretning for 1931, hvoraf det fremgaar, at Undervisningen omfatter: a) Fagskoler, b) Fagkursus og c) valgfrie Fag.

Af Fagskoler findes: Handelslærlingeskolen, Boghandlerskolen, Kontorlærlingeskolen, Skolen for Lærlinge paa Fabrikskontorer, Lærlingeskolen for kvindelige Kontormedhjælpere, Kontorskolen, Bankskolen, Forsikringsskolen og Shippingskolen.

Af Fagkursus oprettes: Bankkursus for Medhjælpere i Pengeinstitutter i Provinsen fra 1. Marts til 1. Juni og Isenkræmmerkursus i 4 Uger i Tiden Februar—Marts.

Endelig er der de valgfrie Fag, der fordeler sig i Grupperne: Butiksfag, Kontorfag, Handels- og Industrifag og Sprog.

Program og nærmere Oplysninger faas ved Henvendelse til Købmandsskolen.

Handelshøjskolen.

Der foreligger endvidere Plan for Handelshøjskolens Efteraarssemester, der varer fra 1. September til 19. December. Handelshøjskolen har 2 Afdelinger, den handelsvidenskabelige og den handelssproglige, der hver for sig omfatter et 2-aarigt Studium, henholdsvis Specialstudier og videregaaende Sprogstudier til videre Uddannelse af Forretningsfolk.

Reklameundervisning.

Købmandsskolen begynder til Efteraaret en Undervisning i Reklame, der er beregnet paa de unge Mennesker, der beskæftiges i Reklamebureauer, Bladenes Annonceafdelinger og Forretningsvirksomhedernes Salgskontorer.

Undervisningen vil blive indledet med en almindelig Oversigt over Salgsorganisationen og Reklamen, og der vil blive gjort Rede for moderne Blad- og Bureauvirksomhed.

Hovedformaalet vil imidlertid være at gennemgaa Reklamens elementære Grundlag i saa nøje Tilknytning som muligt til det daglige Arbejde. Undervisningen foregaar med 2 samlede Timer en Aften om Ugen og koster 3 Kr. pr. Md.

Foruden dette Kursus i Reklame undervises der i Handelshøjskolen ligeledes i Reklame med det Formaal at uddanne Reklameledere. Der kræves her visse Optagelsesbetingelser, og der er indrettet en særlig Forberedelsesundervisning hertil, der omfatter Erhvervsøkonomi med 6 ugentlige Undervisningstimer i et Aar. De, der ikke i Forvejen kan dokumentere at have det nødvendige Kendskab til Bogføring, maa desuden gennemgaa et Kursus i dette Fag.

Reklamestudiet vil ikke kunne tilendebringes paa mindre end 2 Aar efter Adgangsprøven, og der kræves Dygtighed og Energi for at gennemføre det krævede Pensum.

Nærmere Oplysninger om Indmeldelse, Betaling m. m. faas paa Købmandsskolen, Fiolstræde 44, København.

Borups Højskole lægger ud.

Den 6. Oktober Kl. 8 Aften aabnes Højskolen med et Møde, Frederiksholms Kanal 24, hvortil alle, ogsaa udenfor Elevernes Kreds, har gratis Adgang. Den 7. Oktober begynder Undervisningen.

Undervisningen omfatter danske Fag, fremmede Sprog, Bogholderi, Skrivning, Regning, Matematik, Porcelænsmaling, Gymnastik. Gennem Studiekreds, i Foredrag og Samtaleform undervises der i sociale Fag, Biologi, Fysik og Kemi, Sundhedslære, Fysiologi, Botanik og Zoologi, dansk Historie, Verdenshistorie, Kulturgeografi, Religionernes Historie, Litteratur, Kunst.

Organiserede Arbejdere har følgende Moderation: For den samlede Undervisning betales — foruden 2 Kr. i Indmeldelsespenge — 15 Kr. maanedlig; tages enkelte Fag, betales for det første, med to ugentlige Timer, 4 Kr. pr. Maaned, med een Time 2½ Kr., de følgende efter nedadgaaende Skala. Indmeldelsen er bindende til Udgangen af April. Amtsunderstøttelse søges gennem Københavns Magistrat. Arbejdsløse kan søge Understøttelse gennem Arbejdsløshedsfonden.

Feriehjemmet „Borshøjgaard".

FERIESÆSONEN er nu Slut for i Aar, og »Borshøjgaard« har lukket sine Døre for denne Gang.

Med store Forventninger gik vi denne Sæson i Møde, spændt paa, om Forbundets Overtagelse af Gaarden og den Udvidelse og Modernisering, denne er undergaaet, vilde falde i Medlemmernes Smag og medføre forøget Besøg.

I saa Henseende er vi ikke blevet skuffet. Trods det lidet hensynsfulde Vejrlig, Sommeren bragte, har Besøget paa Gaarden været overordentlig godt, og i saavel Juli som August Maaned har der været praktisk talt fuldt besat. Fra alle Sider har der lydt Lovord om de Forandringer, der er foretaget paa Gaarden, og de store Ofre, Forbundet har bragt for at sikre Medlemmernes Bekvemmelighed under Ferieopholdet, er derfor ikke bragt forgæves.

Vi føler os sikre paa, at »Borshøjgaard« i Aar har skaffet sig lige saa mange nye Venner, som der har været Gæster paa Gaarden, og vi opfordrer disse Medlemmer til at gøre

Danmarks Handel og Industri i Tal.

Foredrag ved Tillidsmandskursuset paa Hindsgavl 1931 af Kontorchef i Statistisk Departement Einer Cohn.

NAAR en Mand dukkede op i Middelalderens Byer med deres afgrænsede og regulerede Produktion og fremsatte Forslag om en teknisk Ændring i en Fremstillingsmetode, kunde det hænde, at han blev behandlet som Troldmand og dømt til Baalet. Det kan maaske synes en noget haardhændet Maade at gaa frem paa, men man maa huske, at der gjaldt saadanne Bestemmelser om Antallet af Mestre og Svende, om Produktionens Størrelse og om Priserne, at det hele System maatte bryde sammen, hvis en eller flere af Haandværkerne gik over til ny og bedre Arbejdsmetoder. I Virkeligheden er vi jo stillet omtrent paa samme Maade den Dag i Dag, blot med den Forskel, at man vel fra alle Sider nu er enige om, at det er nødvendigt at betale den Forstyrrelse i økonomisk og social Henseende, som det tekniske Fremskridt medfører; i tidligere Aarhundreder foretrak man derimod at blive paa den tilvante Levefod fremfor at drage den Fordel af de produktionsmæssige Forbedringer, som kunde opnaas. Det Befolkningsoverskud, som man ikke dengang kunde beskæftige i Produktionen, fristede saa en stakkels Tilværelse som Fattige, som Omstrejfere, som Tiggere, og mange blev Forbrydere. Nu har vi faaet Vanskelighederne i Form af Arbejdsløshed.

Men man vilde være meget uretfærdig overfor Tidens Vanskeligheder, hvis man ikke gjorde sig det klart, at ganske vist er disse Vanskeligheder store og tungtvejende, men til Gengæld har vi faaet en Produktionsmængde, som muliggør det for dem, der er i Arbejde, at leve overmaade meget bedre, end hvad Tilfældet var for blot 50 Aar siden, og de, der nu maa leve af Understøttelse, har det utvivlsomt meget bedre end de, der dengang levede af Arbejde. Jeg skal senere komme tilbage til dette, men jeg vil her gerne tilføje, for at give en Baggrund for dansk Handels og Industris Betingelser i Øjeblikket, at den stadigt stigende Anvendelse af Kapital i Produktionen, Rationaliseringen, som man jo kalder det, ikke er den eneste, ja, vel ikke den afgørende Faktor i den Krise, der i Øjeblikket hærger Verdensøkonomien. Efter min Mening — men Meningerne er jo stærkt delte — lider Verden navnlig under alle de Hindringer, som Verdenskrigen har skabt for det internationale Vareudbytte. Det er ikke blot alle de nye Stater, der har villet skabe sig en national Økonomi ved Toldgrænser, jeg tænker paa. Det er naturligvis et alvorligt Forhold, saa vist som vi igennem Oprettelsen af disse Stater har faaet 11,000 km Toldgrænser mere i Europa, end Tilfældet var før Krigen. Men stærkere Virkning har — tror jeg — den Omstændighed, at Versailles-Freden igennem de internationale Krigsgælds- og Erstatningsbetalinger har skabt et saadant Sæt af Gældsforpligtelser, at deres Udredelse volder Pengemarkederne store Vanskeligheder. Der skabes derved saavel som ved hele den politiske Usikkerhed en Mistillid til de paagældende Landes Økonomi, som gør Kapitalen uvillig til at søge Anbringelse paa disse Markeder, eller i hvert Fald kun til saadanne

deres til, at »Borshøjgaard« kan blive kendt af endnu flere af Forbundets Medlemmer, saa der til Stadighed kan være »fuldt Hus« Sæsonen igennem.

Ved at medvirke hertil vil nemlig Betingelserne for en Udvidelse af Feriehjemmet og dets Goder tilvejebringes, thi Interessen for at yde de hertil fornødne Ofre vil naturligvis altid staa i Forhold til den Tilslutning, hvormed disse imødeses fra Medlemmerne.

Benyt derfor Vinteren til at udbrede Kendskabet til »Borshøjgaard« og dens Behageligheder, saa at vi til næste Aar kan melde alt besat fra Sæsonens Begyndelse til Slutning.

Conto pro diversi.

ARBEJDSLØSHEDEN.

Ifølge Udenrigsministeriets Tidsskrift var Antallet af Arbejdsløse i England den 20. Juli 2,660,733 eller 18,044 større end i den foregaaende Uge. I Amerika var de Arbejdsløses Antal i Juli 5,200,000, hvilket i Sammenligning med Juni viser en Stigning paa 175,000.

DEN SVENSK-DANSKE PASORDNING.

Der er truffet Aftale mellem den danske og svenske Regering om, at den i Fjor indførte Ordning, hvorefter danske, svenske, norske, islandske og finske Statsborgere paa Rejser mellem Strækningen Kullen—Malmø og Helsingør—København samt mellem Simrishamn og Ystad og Bornholm kan indrejse uden Rejsepas eller andet Legitimationsdokument og opholde sig i Indrejselandet i 14 Dage, fra 1. August udvides til at gælde Rejser mellem Göteborg Havn eller Lufthavn og Frederikshavn eller Københavns Havn eller Lufthavn.

6-LUKNING I MALMØ.

For 2 Aar siden vedtog Kommunalbestyrelsen i Malmø en Beslutning om Butikslukning Kl. 6, men denne Beslutning blev, saaledes som der er Adgang til i Sverige, appelleret til højere Myndighed, og først nu er Sagen afgjort i højeste Instans, der har stadfæstet Kommunalbestyrelsens Beslutning.

Denne Beslutning, der traadte i Kraft pr. 1. Juli, gaar ud paa, at Forretningerne ikke maa aabne før Kl. 8 Form. og skal lukke Kl. 6 Efterm. hele Aaret rundt de første 4 Dage. Fredag og Lørdag udstrækkes Lukketiden til Kl. 7. For Forretninger, der udelukkende handler med Mejeriprodukter, Æg, Margarine eller Bageri- og Konditoriprodukter, maa Salg af disse Varer dog foregaa en Time længere.

Advarsel!

I Provinspressen har der i den sidste Tid figureret en Annonce med Opfordring til Indmeldelse i

Dansk Assistent-Union,

ligesom der søges Medhjælp til at agentere for Tilslutning til Foreningen.

Vi advarer vore Medlemmer imod at indlade sig med dette Foretagende, der er Svindel beregnet paa at skaffe »Stifteren«, Chr. Rasmussen, Silkeborg, en behagelig Indtægtskilde paa godtroende Kollegers Bekostning.

Jens Johansen.

Modtagne Bøger.

H. N. Gellert og C. F. Thording: »**Lille Handelsordbog** (H. Aschehoug & Co.s Forlag).

Denne lille, praktiske Handelsordbog er udkommen i 2den omarbejdede og forøgede Udgave. Dens Ordforraad er de sædvanlige Handelssprogord: 1) de danske handelsprægede Ord, 2) de fremmede Handelsord, 3) de prægløse danske Ord og Vendinger, 4) de prægløse fremmede Ord.

Bogen har Interesse for praktiserende Handelsfolk, der modtager og besvarer Breve, skriver Regninger, udarbejder Tilbud, Annoncer og Reklamesedler m. m. Prisen er kun 90 Øre.

Fra Afdelingerne.

Aabenraa. Afdelingen foretog Søndag den 2. August med 15 Deltagere en vellykket Sommerudflugt til Kolding, Fredericia og Snoghøj. Turen foretoges i Rutebil med Afgang fra Aabenraa Kl. 8 Form. Efter at have spist Frokost i Kolding og beset Koldinghus Slotsruin kørte vi til Købstævne i Fredericia, hvorfra vi hen paa Eftermiddagen kørte til Snoghøj for at se det store Brobygningsarbejde over Lillebælt. Efter et Par dejlige Timer ved Lillebælt kørte vi til Marielund ved Kolding, hvor der blev spist til Aften, og hvor vi sluttede Dagen med et Par Timers Svingom. Deltagerne var alle enige om, at Turen var særdeles vellykket, og vi haaber til næste Sommer at kunne foretage en lignende Udflugt, blot med lidt større Deltagelse.

En Deltager.

Sønderborg. Afdelingen afholdt ordinær Generalforsamling 5. August paa Fagforeningshuset. Formanden aflagde Beretning og Regnskab for det forløbne Kvartal, der balancerede med Kr. 1891,78 og sluttede med en Kassebeholdning paa Kr. 15,99. Beretningen og Regnskabet godkendtes. Der blev nedsat et Agitationsudvalg, der kom til at bestaa af Formanden og Kollegerne P. Lausen, J. Berg, Chr. Clausen, H. C. Andresen og M. Hansen. Efter at der endnu var behandlet et Par Smaapunkter, sluttede den velbesøgte Generalforsamling ved 10-Tiden.

M. Hansen, Sekretær.

Risikopræmier, at det bliver næsten uudholdeligt for de Laanere, som faar Pengene. Den internationale Betalingsbank i Basel søger jo at hjælpe herpaa. Men Forholdet er naturligvis dette, at Udredelse af store Beløb til Udlandet gaar glat, naar det er Betaling for Varer og økonomiske Tjenester, der er Tale om, men volder stort Besvær, naar det saa at sige er Penge, der skal tages ud af Produktionsmaskineriet og sendes ud af Landet.

Det er saadanne Hindringer for Kapitalens Tilpasning, der, saavidt jeg kan se, i første Række er Skyld i Krisen. Man kræver jo ogsaa, at Priser og Lønninger skal tilpasse sig, og det har utvivlsomt sin Betydning, at de gør det; men det er tit meget vanskeligt at opnaa, og jeg tror ogsaa, at hvis den Bevægelighed, som tidligere prægede de internationale Kapitalbevægelser, ikke var blevet stækket, vilde den øvrige Tilpasning ikke behøve et saa stort Omfang og derfor gaa lettere. Det er nemlig klart, at hvis man kunde tænke sig, at Samfundsproduktionen kunde skride fremad uden Gnidning, vilde den Arbejdskraft, der blev frigjort ved forbedrede Produktionsmetoder, finde Anvendelse paa andre Omraader. I og for sig kan det jo kun være en Fordel, at en vis Varemængde kan fremstilles saa billigt og af saa faa Mennesker som muligt, og det er dette Fremskridt, der som nævnt har præget Udviklingen igennem det 19. Aarhundrede og op til Krigen. Men naar Kapitalen frygter for at tage nye Opgaver op, bliver der ingen nye Købere til den forøgede Produktion, og den frigjorte Arbejdskraft bliver uden Beskæftigelse. Det kan derfor være nogle Aars mægtige Høst eller Guldmangel eller andre Forhold, der kan sætte Krisen i Gang, og er Tilliden til Fremtiden først brudt, virker Mistilliden jo som en ny selvstændig Krisefaktor. Men det meget alvorlige er dette, at den kapitalistisk-produktionsmæssige Tilpasning ikke virker, som den skal, og derfor bliver Krisen saa dybtgaaende og saa stærk, som Tilfældet er.

Jeg skal iøvrigt indskrænke mig til, hvad jeg her har anført om Krisen. Den vil jo blive nærmere omtalt en af de følgende Dage af Knud Korst. Men jeg har, som jeg sagde før, blot villet skitsere de Forhold, der efter min Mening er de afgørende i den nuværende internationale økonomiske Situation, som Baggrund for de Bemærkninger, Forbundets Ledelse har ønsket, jeg skulde gøre om Danmarks Handel og Industri. Dansk Erhvervsliv kan nemlig ikke behandles som et afgrænset Omraade af Verdensøkonomien. Tværtimod er Danmark et Land, der med usædvanligt stærke Baand er knyttet til Verdensmarkedet. Saaledes er vor Vareomsætning med Udlandet, regnet pr. Indb., en af de største i Verden, og det er naturligt under en Omtale af Statistiken over Danmarks Handel og Industri at begynde med Handelsbalancen. Jeg skal da nævne, at i 1930 indførte vi her til Landet for ca. 1730 Mill. Kr. Varer fra Udlandet og udførte for ca. 1610 Mill. Kr., saaledes at der altsaa blev et Indførselsoverskud paa ca. 120 Mill. Kr. Dette Tal, Underskudet paa Handelsbalancen, som man ogsaa kalder det, er jo Genstand for megen Opmærksomhed og Omtale, og jeg skal da sige et Par Ord om, hvad det betyder.

(Fortsættes.)

KOMMUNAL KONTORMEDHJÆLPER TIDENDE

Nr. 9. Redigeret af Alfr. Jensen, Aarhus. 1931.

Tilpasning.

DET SPØGELSE, der i 1927 under Navn af »Nedskæring« viste sig for Landets offentligt ansatte Tjenestemænd, har næppe faaet den det tilkommende Pæl nedrammet, før et nyt med samme Sindelag begynder at stikke Hovedet frem, om end denne Gang med en efter Situationen tillempet mere neutral Benævnelse.

Thi at Tyngdepunktet i det af visse Kredse lancerede Krisemiddel »Tilpasning« vender mod Tjenestemændene, er der vel næppe Tvivl om. Opfyldelse af Venstrepressens og de store Landbrugs Krav om Nedsættelse af de offentlige Udgifter vil uden Bidrag fra Tjenestemændene blive som en Draabe i Havet, og man lægger fra den Side heller ikke Skjul paa Hensigten. Den konservative Presse har fremsat lignende Synspunkter, men er endnu paa dette Punkt ret maadeholden, formodentlig fordi man er klar over, at det under den nuværende politiske Situation ikke lader sig gøre at gennemføre en Nedskæring med Virkning paa det store Flertal, der tæller de lavere og lavest lønnede Tjenestemænd.

Selv om Sandsynligheden for en Gentagelse af 1927, lige efter Vedtagelsen af den nye Tjenestemandslov og de deraf følgende Reguleringer af de kommunale Lønninger, er ringe, er Tjenestemændene endnu mere end før interesseret i, at Landbrugskrisen afhjælpes snarest muligt, hvad enten dette sker ved de af Regeringen foreslaaede Foranstaltninger eller ad den naturlige Vej, som Verdensmarkedets Bedring skulde bane. De sidste Dages Bulletiner om, at Udsigten hertil ligger indenfor Mulighedens Grænse, er derfor ikke mindst velset af Tjenestemændene, som Nedskæringsspøgelset trods alt berøver den Tryghedsfølelse, som tilkommer dem efter de sidste Aars enerverende Begivenheder.

Tilpasningskravet er imidlertid et kraftigt Varsko til Tjenestemændene om, at politisk Neutralitet er Selvmord, og de Tjenestemandsorganisationer, som docerer en saadan og handler derefter, misforstaar deres Opgave. Thi Tjenestemændenes Interesser er nøje knyttet til de øvrige Lønarbejderes og derigennem til det politiske Parti, som i Lovgivningsarbejdet er Talsmand for disse.

Delegeretmøde i Fællesklubben.

Kommunale Kontorfunktionærers Fællesklub afholder Søndag den 20. September Delegeretmøde i Vejle.

Dagsorden for Mødet, der er det fjerde siden Fællesklubbens Oprettelse, er følgende:

1. Forhandlingsbogen.
2. Formandens Beretning.
3. Lokalredaktørens Beretning.
4. Indkomne Forslag.
5. Agitationen.
6. Valg af Formand, Sekretær, 5 Bestyrelsesmedlemmer og 2 Suppleanter.
7. Fastsættelse af Stedet for næste Delegeretmøde.
8. Fastsættelse af Diæter.
9. Eventuelt.

Fra Klubberne i Kalundborg, Nykøbing F., Odense og Slagelse er fremkommet Forslag vedrørende Oprettelse af Kursus i kommunal Administration og Bekendtgørelse af ledige kommunale Stillinger, hvilke Forslag vil blive behandlet under Punkt 4.

Da Fællesklubbens Medlemsantal siden Klubbens Oprettelse er gennemgaaet en stadig Stigning — de seneste Aar endog en ret betydelig — vil de Delegerede denne Gang repræsentere det største Antal kommunalt ansatte Kolleger, der nogensinde har staaet samlet i een Klub i Samarbejde med en faglig Landsorganisation, og derfor være en fuldgyldig Repræsentation for vor Stand til Varetagelse af de organisationsmæssige og faglige Interesser.

I Oversigten fra Beretningsperioden vil der glædeligvis ogsaa kunne henvises til en Række gennemførte Overenskomster, der har bragt vore Medlemmer i de forskellige Byer store økonomiske Fordele, ligesom der paa andre for Kontorfunktionærerne specielle Omraader er fremskaffet Forbedringer, som vil være til Gavn for de paagældende ikke alene øjeblikkeligt, men langt ud i Fremtiden.

Foruden de alt opnaaede Resultater kan der henvises til det Arbejde, der ogsaa for Øjeblikket foregaar rundt om i Kommunerne for Oprettelse af Overenskomster, og i flere Byer er Forhandlingerne om saadanne i Gang.

Igennem de paa det lønmæssige som paa andre Omraader af vital Interesse skabte Fordele er der saaledes lagt et godt Grundlag for Organisationens fremtidige Arbejde, og forhaabentlig vil Drøftelserne paa Delegeretmødet give nye Impulser for det fortsatte Arbejde i Standens Interesse samt bidrage til Styrkelse af Sammenholdet for Fastholdelse af det hidtil opnaaede.

Vilh. Jacobsen, Formand.

Nye Opgaver.

UNDER de Forhandlinger, der er ført med Kommunerne, er det i særlig Grad Spørgsmaalene om Løn, Pension og Ansættelsesforhold, man har haft til Behandling, medens en Række Spørgsmaal af mere periferisk Art i de fleste Tilfælde har maattet udsættes til senere Behandling, idet de ovennævnte Hovedpunkter har udgjort tilstrækkeligt Stof til Forhandlingerne i denne Omgang.

En Undervurdering af de mere periferiske Opgavers Betydning vil imidlertid gradvis medføre Stagnation i Udviklingen, og Arbejdet for disses Gennemførelse bør derfor ikke i altfor høj Grad overlades Fremtiden til Løsning.

Dette gælder saaledes Feriespørgsmaalet, som endnu ikke kan siges at være tilfredsstillende løst. 2-Ugers Ferien, som er indført i de fleste Kommuner, bør suppleres med en Bestemmelse om Tillægsferie efter en vis Aarrække i Lighed med Statens Tjenestemænd, der for visse Lønklassers Vedkommende eller efter en vis Tjenestetid har 3 Ugers Ferie og derover.

Arbejdstiden, der er noget varierende i de forskellige Kommuner (7, 7½ og 8 Timer) bør i hvert Fald ikke overstige 7 Timer. Der er tilstrækkelig mange samfundsøkonomiske og racehygiejniske Grunde til en Regulering her, ligesom det i enkelte Kommuner gjorte Forsøg paa Indførelse af Week-end bør understøttes. Fællesklubben er gaaet i Gang med at undersøge, hvorledes disse Forsøg er spændt af, idet man har til Hensigt at søge opnaaet en almindelig Ordning af dette Spørgsmaal.

De ovennævnte og en Række andre Opgaver — herunder bl. a. det ofte fremsatte Forslag om Afholdelse af Kursus for de kommunalt ansatte Kontortjenestemænd — vil forhindre Organisationen i at blive arbejdsløs i den nærmeste Fremtid, men en tilfredsstillende Løsning kræver først og sidst de enkelte Medlemmers Medvirken, uden hvilken alt Organisationsarbejde er frugtesløst.

Tjenestemændenes Pension.

Bladet »Skatteborgeren« bringer følgende Artikel:

»Naar Talen er om Tjenestemænd, maa det ikke glemmes, at denne Institution i Løbet af de sidste 10—20 Aar er undergaaet en mægtig Udvikling og Udvidelse. De gamle Dages »Embeds- og Bestillingsmænd« spillede saavel hvad deres Lønninger og Pensioner som navnlig deres Antal angik, en ganske anderledes beskeden Rolle i Samfundet og i den offentlige Økonomi end Nutidens Stats- og kommunale »Tjenestemænd«. Fast ansat og pensionsberettiget fra 35 Aars Alderen er Tjenestemanden praktisk talt fra det Øjeblik, han træder i det Offentliges Tjeneste, forsikret og forsørget for Livstid.

Denne Forsikring og Forsørgelse er nemlig af en særlig solid Beskaffenhed, idet den faste Ansættelse paa Grund af Pensionssystemet bliver ganske overordentlig »fast«, ja, saa fast, at det næsten er umuligt at komme af med en Tjenestemand igen, naar han først har faaet Foden indenfor Etaterne og har naaet 35 Aars Alderen. Saa begynder nemlig hans Krav paa Pensionen. Dette har traditionsmæssigt udviklet sig fra Forholdet i ældre Tider, hvor Embeds- og Bestillingsmandens Pension nærmest var at betragte som et Tillæg til de dengang meget beskedne Gager, og dette Pensionskrav bliver dobbelt stærkt, fordi Tjenestemanden nu selv bidrager til sin Pension af sin Gage — ganske vist med et overmaade ringe Beløb.

Følgen heraf er, som sagt, at det i Praksis er forbundet med de største Vanskeligheder at faa en Tjenestemand afskediget, idet Afskedigelsen paa Grund af Pensionsberøvelsen nødvendigvis maa fremtræde som en Slags Straf, hvorfor der skal ganske overordentlig vægtige Grunde til for at afskedige en Tjenestemand. Det er saaledes ikke tilstrækkeligt, at han er udygtig, uegnet, energiløs o. s. v.; der maa kraftigere Grunde til, ja, næsten kriminelle, for at kunne afskedige ham uden Pension. Thi at afskedige ham med Pension, maaske i en ung Alder, vilde blive en temmelig bekostelig Historie for det Offentlig, hvis det skulde gøres i større Udstrækning.

Heraf fremgaar ogsaa tydeligt Forskellen mellem Stillingerne i det private Erhvervsliv og i det offentlige. Er en Mand i det private Erhverv uegnet, udygtig eller energiløs, vil han meget hurtigt blive afskediget og ombyttet med en mere værdifuld Kraft, men i Statens eller Kommunernes Tjeneste lader dette sig ikke gøre. De Undtagelser, der i saa Henseende er foretaget, bekræfter kun denne Regel — hvad den Opsigt, saadanne Afskedigelser almindeligvis vækker ude i Offentligheden, noksom udviser. Og er der i en privat Virksomhed af en eller anden Grund ikke Beskæftigelse for alle de ansatte, enten paa Grund af nedadgaaende Konjunkturer eller indskrænket Drift, gaar det forholdsvis let at komme af med de overflødige — selv om de er »pensionsberettigede«.

De private Pensioner er nemlig saa godt som altid indrettede som en »Pensionsforsikring«, d. v. s. de er som enhver anden Forsikring tegnede i et Selskab, hvor Præmierne betales dels af den Forsikrede selv og dels af det Firma, hvor han er ansat. I Tilfælde af Afgang fra dette tager han sin Pensionsforsikring med sig over til sit nye Firma, som saa fortsætter med Tilskudene paa samme Maade som tidligere. Derved er saavel vedkommende Firma som den Ansatte selv frit stillet i Forholdet overfor hinanden og er ikke bundet til hinanden af pensionsmæssige Hensyn, saaledes som Forholdet er for Tjenestemændenes Vedkommende overfor det Offentlige. Man vil heraf kunne forstaa, at det private Erhvervsliv har ganske anderledes gunstige Betingelser for at skaffe sig dygtig og værdifuld Arbejdskraft end det Offentlige, hvor ingen rensende Konkurrence eller Udvælgelse kan finde Sted. Endvidere er de offentlige Institutioner særlig daarligt stillede, hvis disse Virksomheder af en eller anden Grund skal indskrænkes, idet en stor Pensionsbyrde som Regel vil blive Følgen af en saadan Indskrænkning. Man saa det ved de i de senere Aar foretagne Reduktioner i Hæren, hvor de afgaaede Tjenestemænd først i 5 Aar fik Ventepenge (to Trediedel Gage) og derefter Pension for Livstid, skønt mange af dem var forholdsvis unge Mænd. Hvis Statsbanerne f. Eks. skulde afskedige sine 4000 overflødige Tjenestemænd, vilde denne Besparelse blive væsentlig reduceret paa Grund af Pensionerne. Alligevel burde denne Omstændighed selvfølgelig ikke have nogen hindrende Indflydelse paa saadanne Personalereduktioner, hvis de er nødvendige eller paakrævede.

Men Hovedulempen ved det nuværende Pensionssystem er som allerede nævnt det deraf følgende manglende Kvalitetsvalg blandt Tjenestemændene.

Det kan ikke undgaas, at den gennemsnitlige Kvalitet af Statens og Kommunernes Tjenestemænd derved efterhaanden synker — hvad der naturligvis ikke er til Fordel for den offentlige Administration som Helhed. De nye Organisationsformer, som er indført for Tjenestemændene paa en ren Fagforeningsbasis, skal i saa Henseende heller ikke gøre Forholdene bedre. Det er derfor med megen Betænkelighed, at Skatteborgerne — der saavel af saglige som af økonomiske Grunde er i høj Grad interesserede i en dygtig og energisk Tjenestemandsstand — ser Tingene udvikle sig paa den Maade, som sket er i de senere Aar, og for hvilket det uheldige Pensionssystem for en meget væsentlig Del bærer Skylden. Det var meget ønskeligt, om de politiske Partier nu under den herskende Krisesituation vilde have deres Opmærksomhed henvendt paa dette Problem, der Aar for Aar vil blive vanskeligere at løse, idet de senere Aars store Tilvækst i de offentligt ansattes Tal vil bevirke, at Pensionsbeløbene i Fremtiden vil stige efter en foruroligende Maalestok.

Der er derfor al mulig Anledning til snarest at tage Pensionsspørgsmaalet op til den alvorligste Overvejelse. For hver Dag, der gaar, vil dette Spørgsmaal vokse i Omfang og i stadig højere Grad blive en Hæmsko for Lovgivningsmagtens Bevægelsesfrihed med Hensyn til Administrationsapparatets Tilpasning til de herskende økonomiske Forhold.«

— — —

Selv om de ovenfor citerede Udtalelser maa siges at være ensidigt prægede, kan man — selv fra et Tjenestemandsstandpunkt set — ikke frakende en Del af Betragtningerne nogen Berettigelse. Pensionsordningens uheldige Sider vender imidlertid ikke ud mod Samfundet (eksklusive Tjenestemændene) alene, men ogsaa mod Tjenestemændene selv. I det lange Løb er det System, der paa en unaturlig Maade forhindrer en Udvælgelse, lige saa lidt i Tjenestemændenes Interesse som i Samfundets iøvrigt. Paa den anden Side bør Tjenestemændenes særlige Arbejdsforhold betinge en Ansættelsesform af en saadan Karakter, at Standen ikke i højere Grad, end Tilfældet allerede er, bliver en Kastebold for de skiftende politiske Myndigheders Forgodtbefindende, et System, om hvilket man i andre Stater har høstet Erfaringer, der baade for Samfund og Tjenestemænd er af ubehagelig Art.

Red.

Landet rundt.

Lønarbejdet i Kommunerne.

Om dette kan oplyses, at der er rejst Krav om Overenskomst med Køge Kommune, samt at Forhandlinger er ført med Hvidovre Kommune ved København, og at der i det væsentligste er opnaaet Enighed med sidstnævnte om en Overenskomst.

Endelig er Overenskomst oprettet mellem Forbundet og Sundby-Hvorup Kommune ved Aalborg. Vi skal senere omtale disse Lønsager mere udførligt.

Købstadforeningens Repræsentantskabsmøde.

Paa Grund af stor Stofmængde har det været nødvendigt at vente med Fortsættelsen af Referatet af Købstadforeningens Repræsentantskabsmøde til næste Nr.

Den kommunale Fællesklubs Bestyrelse:

Bogholder Vilh. Jacobsen, Dr. Margrethesvej 27, Aarhus. Formand.

Fuldmægtig Alfr. Jensen, de Mezasvej 4, Aarhus, Sekretær.

Kommunebogholder J. Abildgaard, Administrationsbygningen, Aalborg.

Assistent Rich. Jensen, Sct. Jørgensgade 15, Slagelse.

Fuldmægtig P. Mikkelsen, Forsørgelsesvæsenet, Rønne.

Assistent S. Chr. Sørensen, Villavej 1 B, Horsens.

Assistent J. Therkildsen, Rolighedsvej 5, Vejle.

Udgivet af Forbundet. — Ansvarsh. Red. **Jens Johansen**, Gl. Kongevej 6. Kbhvn. V. — Trykt hos **Anton M. Jensen**, Admiralgade 24, Kbhvn. K.

DANSK HANDELS- OG KONTORMEDHJÆLPER TIDENDE

ORGAN FOR DANSK HANDELS-OG KONTORMEDHJÆLPERFORBUND

Nr. 10. 1. Oktober 1931. 31te Aargang.

VI LØFTER I FLOK —

VINTER ER NÆR. De sidste Ferierejsende vender hjem, Teatrene og Forlystelsesetablissementerne aabner deres Porte, og fra alle Sider kaldes der paa Folks Interesser. Foredragsforeninger, Sprogkursus, Handelsskoler, Danseundervisning, Spilleklubber m. m. vaagner til Live paany. Med andre Ord, Foreningssæsonen er inde, medens Bogen og Selvstudierne vinker derhjemme.

Efter Sommerdvalen tager nu ogsaa vor Agitation fat paany. Endnu er det jo ikke lykkedes at gøre Sommersæsonen saa effektiv til Agitation som Vinteren, men med desto større Energi gælder det derfor om at tage fat og indhente det forsømte, thi skal den Fremgang, som vort Forbund i de senere Aar har paabegyndt, kunne fortsættes, maa der arbejdes kraftigt i alle Afdelinger.

Det gælder for de fleste Fagforeninger, at Agitation i den Forstand, vi kender det, ikke er nødvendig. Faget er gennemorganiseret, og ny tilkommende kan ikke faa Arbejde uden at tilhøre Fagforeningen. De enkelte uorganiserede indenfor disse Fag er Undtagelserne, der bekræfter Reglen om, at alle er organiseret, og at uorganiserede ikke taales.

Indenfor vor Stand er vi desværre ikke naaet saa vidt. Det afmærkes blandt andet i vore daarlige Lønninger og usikre Ansættelses- og Arbejdsvilkaar. Foran os ligger der en vid Arbejdsmark at opdyrke og kun ved fælles Hjælp, der bestaar i, at hvert Medlem bliver Agitator for sin Organisation, kan vi gøre os Haab om at faa Arbejdet fuldført.

Vor Opgave er det at gaa ud til vore Kolleger og fortælle dem, at de gaar rundt med Bind for Øjnene, naar de ikke kan indse Ønskeligheden, ja, Nødvendigheden af at samle sig til Værn om fælles Interesser. Lad os rive Bindet fra Øjnene af disse Kolleger og vise dem, hvorledes Organisation overalt i vort moderne Samfund tages i Menneskenes Tjeneste.

Vore Principaler er organiserede og benytter med stor Kraft deres Organisation til at skaffe sig Fordel og bekæmpe de Angreb, der rettes imod dem. Lægerne her i Landet har en af de stærkeste Fagforeninger, der findes, og tillader ikke, at Lønnings- og Arbejdsforholdene ordnes udenom denne.

Vi har allerede peget paa Arbejderne, der igennem deres stærke Forbund og forenede gennem De samvirkende Fagforbund danner en saadan Magtfaktor, at Arbejdsgiverne betænker sig to Gange, forinden de optager en Kamp. Og vi kunde nævne Masser af andre Tilfælde, Lærerne, Farmacevterne, Embedsmændene, Tjenestemændene o. s. v. Alle har de indset, at den enkelte ikke formaar at hæve Standens Vilkaar eller gøre Modstand mod Overgreb, men at man ved at løfte i Flok skaffer sig Medindflydelse.

Kun Handels- og Kontormedhjælpernes store Flertal gaar rundt i den lyksalige Tro, at for enhver af dem staar Adgangen aaben til Paradiset her paa Jorden qua vordende Købmand eller Direktør. Med tilbundne Øjne marcherer de saaledes ud ad Livets Landevej med den største Chance for at lande i Grøften før eller senere eller i bedste Fald at vedblive med at være en menig — og ukendt — Soldat, der maa marchere sin Vej lige ud.

For sent gaar det da op for dem, at de har forsømt at betrygge deres Liv og Alderdom, der under de nuværende forrykte Forhold ofte begynder i 30—40 Aars Alderen, fra hvilken Tid en ledig Medhjælper allerede betegnes som værende »for gammel«. I hundrede af Tilfælde har Organisationen staaet overfor dette, at Medhjælpere i disse Aldre har været »slaaet ud« af Faget, og det er aldeles ikke nogen Tilfældighed, at Overgangen fra Handels- og Kontormedhjælpernes Rækker til Arbejdsmandsfaget er meget betydelig. Det er Illusionerne, der brister, den Dag Drømmeren faar Livets Virkelighed at mærke i Form af Afskedigelse ved Indskrænkning, ved at en ny Direktør med Spareten-

denser træder til eller maaske blot paa Grund af et øjeblikkeligt daarligt Lune hos Principalen.

Staar man da uden Hjælp til at opnaa sin Ret, uden Støtte til at afbøde den vanskelige Arbejdsløshedsperiode og uden de Ressourcer, som Organisationens Indflydelse paa Fagets Lønforhold kunde have bragt, ja, da er Chancen til Stede — ikke den højtbesungne Chance for at blive en Tietgen eller H. N. Andersen — men Chancen for at gaa ud af Spillet, bag af Dansen.

Et førende Blad bragte forleden en satirisk Tegning af Chefen, der engagerer en Kontorlærling. Underskriften var den meget talende: »— Gagen er 25 Kr. om Maaneden og Mulighed for at blive Generaldirektør«. Ja, det er netop denne usalige Generaldirektør, som de fleste Handels- og Kontormedhjælpere gaar rundt med i Maven, der er en af de værste Hindringer for en gennemgribende Organisering af Standen, og Ulykken er, at samme Maveonde foraarsager daarlig Appetit, saa man ofte stilles overfor dette, at »paa Lønnen ses ikke saa nøje«, underforstaaet, bare »Chancen« for Avancement er til Stede, saa gør det ikke saa meget, om min Løn er ringe. At Lønnen for hele Faget bestemmes gennem saadanne Hensyn, hører ogsaa til det, man ikke taler om eller tænker paa.

Karakteristisk for Medhjælpernes manglende Modstandskraft er følgende Sag, som i de seneste Dage er kommet til vor Kundskab:

Indehaveren af et større Firma i København med Filialer baade i Provinsen og i Sverige sammenkaldte for nylig hele Personalet i København og krævede af dem en betingelsesløs Nedskæring af Lønningerne fra 1. December paa 10—30 pCt., der selvfølgelig ogsaa skulde gælde Filialerne. I sin Tale til Personalet motiverede Grossereren Nedskæringen med, at det af Statistisk Departements Oplysninger fremgik, at 68 pCt. af den danske Befolkning over 18 Aar har en Indtægt, der med Fradrag af Skatter og Forsikringspræmier ligger under 2000 Kr., 32 pCt. tjener lige 2000 Kr., og kun $9^1/_2$ pCt. har en Aarsindtægt paa blot 4000 Kr.

At Grossereren ikke heraf — Tallenes Rigtighed iøvrigt ufortalt — fandt Anledning til — da det dog kunde gøres billigt — at placere sig blandt de godt lønnende Firmaer, kan maaske ikke forbavse, naar han kunde slutte sine Bemærkninger med de trøsterige Ord, at han havde mange Beviser for, »at gifte Folk paa 2400 Kr.s Aarsindtægt lever et lykkeligt Familieliv«.

Det siger sig selv, at Personalet er uorganiseret og uden nogen Overenskomst, der havde sikret dem imod et saadant Overgreb. Men saa underkuede er de ogsaa, at ikke engang denne kraftige Aareladning har formaaet at føre dem ind i Organisationen, med mindre deres Tilbageholdenhed skal ses som Undseelse over først at melde sig, den Dag Hjælpen tiltrænges.

Dette Eksempel er blot et blandt mange. Der kunde drages snesevis af tilsvarende frem. Og tænker vi paa disse Forhold og paa de Vanskeligheder, den kommende Vinter efter alle Solemærker vil bringe, forundres vi over den Blindhed, der har slaaet vore Standsfæller, som dog ikke ved at blive Medlemmer af en Fagorganisation gaar ind til noget nyt og uprøvet, thi dels har de Eksemplerne fra de øvrige Organisationer at tage Lære af, og dels har de Resultaterne, som vor Organisation har fremskaffet, at dømme efter.

Men vil de ikke se godvillig, saa maa vi rive Bindet fra deres Øjne og tvinge dem dertil. Hertil paakalder vi alle gode Medlemmers Assistance i den Sæson, vi nu gaar ind til. Vor Opgave skal være at lære de mange Tusinde Kolleger Sammenholdets og Samarbejdets Betydning, vise dem Organisationens Arbejde og Resultater, og klargøre for dem den større Styrke og derigennem forøgede Mulighed for at forbedre Fagets Vilkaar, som Viljen til at løfte i Flok forlener Forbundet med.

Ogsaa vi vil i Agitationsarbejdet løfte i Flok og forene vore Kræfter i at naa den størst mulige Fremgang for Organisationen, saa den i de kommende vanskelige Tider kan blive vort Fags stærke Dige mod Springflodens brusende Vælde.

Situationen.

SOM ET TORDENSLAG for hele Verden kom Efterretningen om den engelske Valutas Sammenbrud, og vidtrækkende er i Sandhed ogsaa de Konsekvenser, der kan flyde af, at Sterlingen, det hidtil faste Fundament for Verdensøkonomien, rokkes.

Ved denne Begivenhed er der aabnet et Indblik i, paa hvilket usikkert Grundlag hele vor Tilværelse beror. Vi lever praktisk talt paa en Vulkan, og Kræfter, vi intet Herredømme har over, kan pludselig kuldkaste alt og rive Grunden bort under Fødderne paa Tusinder af Mennesker.

Den engelske Valutamisere har naturligvis i særlig Grad Betydning for Danmark i Anledning af Landbrugets Tilknytning til det engelske Marked. Med spændt Interesse maa man derfor følge Udviklingen, thi endnu raader Usikkerhed overfor, hvilken Vej Danmark vil vælge, den fortsatte Deflation gennem Fastholdelse af Guldstandarden eller Inflation gennem en Nedskæring af Kronen.

Herom raader som sagt endnu Usikkerhed, da dette skrives, men ingen behøver at være i Tvivl om, at hvad enten Landet gaar den ene eller den anden Vej, saa vil Kapitalen vide at hytte sig og vælte Byrderne over paa de svageste Parter. Blandt disse er Handels- og Kontormedhjælperne, hvis Stilling yderligere er svækket paa Grund af manglende Sammenhold, manglende Organisationsforstaaelse.

Det bliver uden Tvivl en haard Vinter, vi gaar imøde. Det vil være klogt at holde sammen i saadanne Tider og at styrke Organisationen, saa den sættes i Stand til med større Kraft at varetage de mange Opgaver, som den sikkert vil blive stillet overfor som Følge af Krisesituationen.

◆ Filmen

FILMEN har forlængst holdt sit Indtog i Oplysningens Tjeneste og ved Fremstillingen af »Chancen« har Dansk Handels- og Kontormedhjælperforbund ligeledes taget dette moderne Propagandamiddel op i Haab om derigennem at komme i Forbindelse med nye Kredse af vore Standsfæller. Sker dette, vil Filmens manende Handling næppe undlade at gøre Indtryk og klart paavise Organisationens Nødvendighed.

I disse Dage paabegynder Filmen sin Rejse udover Landet, og vi opfordrer alle Medlemmer til selv at benytte Lejlighed til at se den. Men dens Formaal gaar som sagt videre, idet Opgaven maa være, at saa mange uorganiserede som muligt overværer Forevisningen. Hertil kan ethvert Medlem bidrage, og enhver maa føle det som en Forpligtelse at gøre dette. Den uorganiserede Mand eller Kvinde i Forretningen eller paa Kontoret, hvor De arbejder, maa paavirkes til at se Filmen. Det samme gælder for en uorganiseret Slægtning, Omgangsfælle eller Pensionatskollega. Parolen maa være: Enhver Handels- og Kontormedhjælper og Lærling i Danmark maa se Filmen »Chancen«.

Filmen er optaget med udmærkede Skuespillere i Hovedrollerne, og dens Handling er i Korthed følgende:

I det store Varehus i Hovedstaden, hvor Generaldirektør Hammerum, der hører til den gamle Skole, hersker enevældigt, arbejder et stort, uorganiseret Personale. Blandt Medhjælperne findes Preben Percival, der typiske Repræsentant for de Medhjælpere, der endnu lader sig bluffe af Chancen for at komme frem i Naadens Sol fra Generaldirektøren. Tilsyneladende belønnes hans Servilitet, han udnævnes til Afdelingschef, men det er kun en Titel, Lønnen og Arbejdet forbliver som hidtil. Hans første Opgave efter Forfremmelsen bliver at være Festarrangør for den Skovtur, Chefen giver for Personalet den 1. Maj — Store Bededag — men her møder han sin Skæbne.

Den sorgløse Ungdom fra Varehuset morer sig og nyder den uvante Udflugt. Medens Arbejderne demonstrerer for deres Krav og for international Solidaritet, fester Medhjælperne i Skoven, men midt i Lystigheden stilles de overfor et Radioforedrag om Medhjælperne og 1. Maj, og de faar derigennem Indblik i en helt ny Verden, som mange af dem maaske har anet, men ikke kendt noget til.



Chancen

Med Interesse flokkes de om Højttaleren for at høre Forretningsfører Jens Johansens myndige Ord, men Preben kommer til og søger at lukke af for Foredraget. Forgæves tilraaber han Kollegerne: »Chefen har inviteret os paa Skovtur og ikke til Fagforeningsmøde«. Hans Ord gør intet Indtryk, og til sidst maa han beordre Afmarsch.

Men Jens Johansens Ord har fænget i de unge Sind, og to Medhjælpere søger Optagelse i Fagforeningen og bliver Agitatorer for denne.

Imidlertid skifter Tiderne, og trods stigende Omsætning og Merarbejde for Medhjælperne er Varehusets Fortjeneste stillestaaende. Hammerum gennemfører med haard Haand en Nedskæring af Lønningerne, og Bestræbelserne paa at organisere Personalet til Værn mod Lønnedsættelserne, mødes gennem Angiveri med Afskedigelse af Pionererne, medens de øvrige tvinges til at annullere deres Indmeldelse i Organisationen.

Snart følger imidlertid yderligere Afskedigelser, og Preben er en af de første, der maa gaa. For sent opdager han, at han som uorganiseret staar uden Hjælp af nogen Art og derfor maa give Afkald paa sine Rettigheder. Han mangler Ressourcer til at klare sig gennem Arbejdsløshedens Skærsild og glider efterhaanden længere og længere ned ad Skraaplanet.

Ogsaa ud til Provinsen, saa langt hans Magt rækker, søger Generaldirektør Hammerum at beherske Forholdene. I Provinsbyen Grønkøbing, hvor Købmand Hans Møller dirigerer, tørner Interesserne sammen. Købmand Møller er en noget kolerisk Herre, der paatager sig alle mulige Hverv, men lader Medhjælperne og Lærlingene bære Dagens Byrder hjemme i Forretningen. Gennem sin Indflydelse i Banken gennemtvinger ogsaa han, at Handelsforeningen vedtager en Lønnedsættelse, medens han afviser enhver Indblanding fra Medhjælperorganisationens Side i sine egne Personaleforhold. Han stilles imidlertid overfor en stærk Organisation, da Opgangstiderne atter kommer, og efter at Varehuset Hammerum først har maattet indgaa paa Overenskomst med Organisationen, maa ogsaa Købmand Møller bøje sig og forhandle paa lige Fod med Medhjælperne om deres Løn- og Arbejdsforhold.

Det viser sig, at overenskomstmæssige Lønninger og Arbejdsforhold fastsat ved Forhandling mellem to ligestillede Parter er den bedste Spore til

Fremgang. Medhjælperne bliver interesserede Medarbejdere, og dette giver sig atter Udslag i stigende Omsætning.

For Medhjælperne betyder Organisationen Tryghed, og de indser, at Fagforeningsbogen i Virkeligheden er den mest værdifulde Forsikringspolice, der findes.

Til Slut ser man de to unge Hovedpersoner, Jørgen Jensen og Emma Hansen, der har maattet lide for deres Organisationsforstaaelse, tilbringe deres Ferie paa Forbundets Feriehjem »Borshøjgaard«, hvor de »tilfældigt« ferierer sammen. De glemmer ikke, at det er Organisationen, der har skabt Grundlaget for den økonomiske Tryghedsfølelse, som nu bevirker, at de tør knytte deres Skæbner til hinanden, og de er derfor ikke blot Medlemmer af Fagforeningen; de er Agitatorer, som maner enhver Medhjælper til at gøre sin Pligt og kræve sin Ret først og fremmest ved at være Medlem af Organisationen og derigennem lægge det Kammeratskab og Sammenhold for Dagen, uden hvilket Standens Fremgang ikke kan sikres.

Gennem sine gribende Skildringer af Medhjælpernes Færden giver Filmen et virkelighedstro Billede af Livet, som det leves af Handels- og Kontormedhjælperne rundt i Forretningerne og Kontorerne. Filmen slaar klart fast, at uden Støtte af nogen Art og uden Sammenhold er Medhjælperne prisgivne Principalens Vilkaarlighed og er berøvet den Støtte, som er skabt gennem Organisationens Indflydelse og gennem de Institutioner, som de uorganiserede Medhjælpere ved egne Midler selv har tilvejebragt.

Stærkere end Ord kan gøre det, virker Filmen overbevisende om Organisationens Nødvendighed, og vi gentager derfor atter, at ethvert Medlem af Organisationen bør gøre sit yderste for, at alle uorganiserede Kolleger faar Filmen at se.

Et højærværdigt Svindlerforetagende.

Dansk Assistent-Union, Silkeborg.

GANSKE KORT advarede vi i sidste Nummer af Medlemsbladet imod et Foretagende, der kalder sig Dansk Assistent Union, der søgte Agenter til at arbejde for Tilslutning til Unionen. Dennes Leder er fhv. Direktør N. Rasmussen, Villa »Engblomme«, Alderslyst ved Silkeborg, der tidligere har startet et Foretagende ved Navn »Nordisk Ridderorden«, hvorfra han senere er blevet hældt ud.

Silkeborg Socialdemokrat har senere beskæftiget sig med Sagen, og det er nogle højst tragi-komiske Oplysninger om »Unionen«, der derved kommer frem.

I »Lovene« hedder det saaledes, at Ledelsen bestaar af den højærværdige Præsident N. Rasmussen, valgt paa 15 Aar, den højtærede Overassistent A. P. Johansen, valgt paa 10 Aar, og den højtærede Assistent H. Meilvang, der maa nøjes med at være valgt paa 5 Aar, alt fastsat i de Love, d'Herrer Fidusmagere selv har »vedtaget«.

Denne bekvemme Maade at afskaffe Arbejdsløsheden paa — for sig selv — suppleres desuden med Bestemmelser om, at d'Herrer ved Rejser og Repræsentation i Unionens Tjeneste (formentlig efter eget Skøn) har Krav paa Diæter à 15 Kr. pr. Dag samt fri Rejse pr. Bil eller 2. Klasse med Tog. Og skulde det mærkværdige ske, at Medlemmerne blev kede af de Herrer eller maaske at disse selv blev kede af Medlemmerne, har de sikret sig en Pension paa 300 Kroner maanedlig — en Bestemmelse, som ikke senere kan ændres af nogen Generalforsamling!

Sig saa ikke, at Foreningen ikke sørger for sine Medlemmer — i hvert Fald de der fandtes, da Lovene blev udarbejdet!

Der kan ikke helt siges det samme om de senere tilkommende Medlemmers Rettigheder.

Vi nævner først Unionens »Formaal«, hvori det i Paragraf 2 hedder:

»Unionen har til Formaal at yde Hjælp og Støtte til sine Medlemmer under langvarig Sygdom og under uforskyldt Arbejdsløshed«, men hedder det saa: »Hvert Tilfælde skal grundig undersøges af Unionens Velgørenhedskomité, som da fastsætter Hjælpen«, og yderligere sikrer man sig ved at tilføje: »Intet Medlem har dog noget juridisk Krav paa nogen som helst Hjælp, men i fornødent Tilfælde vil Unionen yde den Hjælp, som den finder forsvarlig og pekuniært kan magte«.

En vis Trøst ligger der naturligvis deri, at Unionen, hvis et Medlem skulde komme i stærk Nød, kan appellere til Medlemmernes Barmhjertighedsfølelse ved at opkræve frivillige Bidrag, som dog administreres og uddeles af Velgørenhedsraadet! Saa er det aabenbart i gode Hænder.

En vis Ejendommelighed ligger der deri, at Lovene kun tilstilles Medlemmerne til Gennemsyn, hvorefter de omgaaende skal returneres igen.

Nogen økonomisk Hjælp kan der ikke faas i det første Aar, man er Medlem — og noget Krav herpaa har man altsaa heller ikke senere. Medlemmerne faar ikke engang Stemmeret paa den aarlige Generalforsamling. Man vifter med, at et afdød Medlems Efterladte kan faa indtil 1000 Kr. udbetalt i Begravelseshjælp — udskrevet med 5 Kr.s Bidrag fra Medlemmerne, men heller ikke herpaa haves juridisk Krav.

For alle disse Udsigter til ikke at faa noget skal der kun betales en Bagatel af 5 Kr. hvert Kvartal. Men Medlemsskab opnaas kun formedelst et Indskud — efter Alder. Saaledes skal der indtil det fyldte 30. Aar betales 10 Kr., fra 30—35 Aar 15 Kr., fra 35—40 Aar 20 Kr. og saaledes op til 35 Kr. fra 50—55 Aar, hvorefter der betales 5 Kr. for hvert paabegyndt Aar indtil 65 Aar. Man frygter aabenbart Trængsel.

At Unionens Ledelse selv bestemmer Formen for Regnskabet, og at den selv »antager« sin Revisor, nævnes kun til Fuldstændiggørelse af Billedet.

Den eneste Trøst og Forsoning i al denne Taabelighed er, at Svindelen er saa tyk, at man skal være ualmindelig tykhovedet og godtroende for at bide paa den Fiskekrog. Den højærværdige Præsident for det højærværdige Svindlerforetagende skal altsaa ikke regne med Ofre blandt vore Medlemmer.

Ikke desto mindre bør der for den offentlige Morals Skyld snarest skrides ind imod et saa groft Forsøg paa at tage sine Medmennesker ved Næsen, som her præsteres.

Som et Kuriosum nævner vi til sidst, at højærværdig Præsident Rasmussen bebuder Sagsanlæg mod Silkeborg Socialdemokrat og Jens Johansen, samt at han opgiver at have indsendt Unionens Love til Bedømmelse i Justitsministeriet!!

Galskabens Toppunkt turde dermed være naaet.

Et tvivlsomt Gode.

DE københavnske Stormagasiner har haft den mindre gode Idé at forlænge Salgstiden og dermed Personalets Arbejdstid med en Time Fredag Aften, saaledes at der denne Dag lukkes Kl. 6½ i Modsætning til Kl. 5½ de øvrige Ugedage.

Hvor Idéen stammer fra, skal vi lade være usagt. Det københavnske Middagsblad B. T. tillægger sig den tvivlsomme Ære deraf, og det forsøges hævdet, at Aarsagen skulde være den, at Personalet paa Kontorerne og i Særdeleshed de kvindelige Kontormedhjælpere hidtil har savnet Adgang til at gøre Indkøb, og at det er for deres Skyld, at Ordningen skulde være indført.

Hvis dette er den rette Aarsag, hvad man dog nok maa sætte et lille Spørgsmaalstegn ved, forekommer Fremgangsmaaden os noget molboagtig, thi for det første har Kontordamerne betydelig kortere Arbejdstid end Butikspersonalet og saaledes ogsaa Adgang til, inden Butikerne lukker, at komme til at gøre deres Indkøb, hvorimod det vel nok vil være Tvivl underkastet, hvorvidt Butikspersonalet har den fornødne Adgang hertil, og for det andet er det en kortsynet Betragtning at forlænge Arbejdstiden for den ene Part til Fordel for den anden, da Forholdet jo i vor moderne Tid er saaledes, at de kvindelige Medhjælpere ofte den ene Dag kan være paa Kontor og den næste Dag selv Ekspeditricer, saaledes at Ordningen vil ramme dem selv. Endvidere maa man tage i Betragtning, at Butiksmedhjælpernes Antal

er betydeligt større end Kontormedhjælpernes, saa man altsaa forlænger Arbejdstiden for de mange til Fordel for de faa.

Ordningen er da ogsaa uheldig, navnlig igennem de Konsekvenser den faar, thi straks efter, at Stormagasinerne har offentliggjort Meddelelsen om den forlængede Forretningstid, er andre Firmaer fulgt efter. Saaledes meddeler Firmaet Jac. Olsen, at ogsaa dette Firma om Fredagen holder aabent til Kl. 6½, og Geismars Væveriers Fabriksudsalg er fulgt efter og holder nu Fredag og Lørdag aabent til Kl. 7, og flere følger sandsynligvis efter.

Det angives fra et af Stormagasinernes Side, at Personalet faar den forlængede Arbejdstid godtgjort med anden Fritid, men om dette sker i alle Tilfælde er ikke oplyst, og om de Firmaer, der følger efter, gør det samme, kan heller ikke paaregnes. Følgen er, at der bliver forlænget Arbejdstid for Personalet, og hvis det virkelig er B. T., der er Mester for denne vidunderlige Ordning, burde Handels- og Kontormedhjælperne, som Bladet særlig lægger an paa, kraftigt reagere overfor den Over-Smartness, Bladet her har udvist i sine markskrigerske Forsøg paa at gøre sig »populær«.

Fra Medhjælpernes Side bør man møde dette Anslag paa hidtidige Goder paa den Maade, at man afholder sig fra at gøre sine Indkøb i de paagældende Forretninger i den forlængede Aabningstid.

Os bekendt har der ikke været nogen Trang til, at Forretningerne skulde holde længere aabent for Kontorpersonalets Skyld, og det viste sig da ogsaa, at den første Fredag gav et kummerligt Resultat, men selvfølgelig gives der altid Folk, som gaar i Forretningerne, selv om disse holder aabent til Kl. 11 Aften, og Ordningen kan derfor godt blive en Fare i sine Konsekvenser. Vi haaber dog, at ingen organiseret Medhjælper vil række Haand til, at Forsøget skulde lykkes, thi Butikspersonalets Arbejdstid kan være lang nok i Forvejen.

At gøre Fredagen til den lange Dag i Forretningslivet, har vi forøvrigt ikke noget imod, men kun paa den Betingelse, at den længere Aabningstid afvejes ved en forkortet Arbejdstid om Lørdagen.

For at ville — maa man vide.

MED VINTEREN er Arbejdssæsonen inde, hvad angaar det agitatoriske Arbejde for at skabe forøget Tilgang til Organisationen. Samtidig hermed er ogsaa Tiden inde for Oplysningsarbejdet, thi ogsaa for vor Bevægelses fortsatte Fremgang vil det være en Hovedbetingelse, at flere og flere drages med ind i Oplysningsarbejdet. Det er ikke tilstrækkeligt, at Tillidsmændene rundt omkring har Viden og Dygtighed. Hvert enkelt Medlem, kvindelig eller mandlig, bør være med og yde sin personlige Indsats i Arbejdet.

Kundskab er Magt — det gælder ikke mindst i det daglige Liv og dermed ogsaa indenfor Organisationsarbejdet. Vor Fagbevægelses demokratiske Opbygning hviler jo netop paa, at alle Afgørelser skal træffes af Medlemmerne selv. Derfor er det en Nødvendighed at følge med Tiden, kende Forholdene og være i Stand til at vurdere de Muligheder og Problemer, der rejser sig indenfor vort Fags Bevægelse for derved at udlede, hvad de givne Situationer kan give til Gavn for hele vor Stands Rejsning.

For at ville noget, naa noget, maa man vide noget, og for at udrette noget, kræves der Oplysning og Indsigt. Skal der udøves et dygtigt og maalbevidst Arbejde, kræves der forud en personlig Dygtiggørelse.

En særlig Form for Oplysningsarbejde er Studiekredsene, og Studiekredsarbejdet har Mulighed for at samle alle, Kvinder og Mænd, yngre og ældre. At forklare, hvad en Studiekreds er, gøres lettest ved først at nævne, hvad den ikke er.

Studiekredsen er ikke en Foredragsrække, hvor Deltagerne møder for blot at høre efter, hvad en mere indsigtsfuld har at fortælle om et bestemt Emne. I Studiekredsen er alle Deltagerne paa en Gang Tilhørere og Foredragsholdere.

Studiekredsen er ikke en Skole, hvor visse Myndigheder har sammensat en Række Undervisningsfag, som Deltagerne antages at have Gavn af at lære, enten de har Interesse af dem eller ej.

Studiekredsen er heller ikke en Diskussionsklub, som har til Formaal at øve Medlemmernes Talefærdighed som en Sport, hvor det gælder om at »sætte hinanden til Vægs«.

Den rigtige Studiekreds er noget for sig og har sine egne Metoder. Her lærer man hverandre og af hverandre. En Studiekreds vil sige en Kreds af indtil 10—15 Kolleger, som gennem planmæssig Fælleslæsning søger at gøre et bestemt Spørgsmaal til Genstand for en saglig og systematisk Behandling en Vinter igennem.

Studiekredsen er saaledes den frieste og mest interessante Form for Oplysningsarbejde — og dog indeholder den de allerbedste Betingelser for et frugtbringende Oplysningsarbejde.

Studiekredsen støtter sit Arbejde paa Bogen. Det kan fordre Anspændelse at læse Bøger, hvis Indhold er af social, politisk, økonomisk eller historisk Karakter. Men naar flere læser samme Bog og bagefter taler sammen om den, faar de mere ud af den end ved Enelæsning. Paa dette Arbejdsfællesskab bygger Studiekredsen; den udvikler Kammeratskabet og giver Deltagerne Lyst til selv at gaa i Kast med Problemer.

Enkelte Kredse af Medlemmer forsøgte sidste Vinter gennem ugentlige Møder at drive Fællesstudium over Emner, der maatte have Interesse, og det Resultat, der opnaaedes, var saa godt, at det i høj Grad maa opfordre til at fortsætte og udvide Antallet af Studiekredse i Afdelingerne Landet over.

Emnerne indenfor Studiekredsene kan være meget varierende, nævnes kan f. Eks.:

Fagbevægelsens Historie og Praksis.
Vort Forbunds Historie og Praksis.
Socialdemokratiets Program og Politik.
Samfundskundskab.
Den sociale Lovgivning.
Danmarks politiske Historie.
Bedriftsraad og Socialisering.
Danmarks Industri.
Samfundsøkonomi.

Vi skal derfor meget kraftigt opfordre vore Medlemmer til at benytte Vinteren paa den rigtige Maade ved at deltage i et saadant Oplysningsarbejde. Man kan herom henvende sig til Afdelingsformanden om yderligere Oplysninger.

Medlemmerne i København bedes indsende Meddelelse om Deltagelse med Angivelse af Emne til Afdelingens Kontor, Gl. Kongevej 1 E, Telefon 13 336, der besvarer alle Forespørgsler.

Lønreduktion.

En lærerig Historie — tilegnet Købmændene.

Efter vort norske Broderforbunds Medlemsblad »Handels- og Kontorfunksjonæren« bringer vi efterfølgende lille Historie, der er god at faa Forstand af.

Hansen, Olsen og Nielsen var Arbejdere. De var alle gift, havde store Familier og handlede alle hos Købmand Pedersen paa Hjørnet. Smør og Brød og Ost og Pølse, Middagsmad og alt til Livet henhørende købte de hos Pedersen paa Hjørnet. I Begyndelsen var Pedersens Forretning lille, men hans Talegaver var store, og han snakkede godt for sine Varer. Forretningen blomstrede op, for der var flere Arbejdere end Olsen, Hansen og Nielsen, og alle skulde de leve for at arbejde. Og alle maatte arbejde for at leve.

— Skal det ikke være et fint lille Stykke Ost i Dag, Fru Hansen, sagde Pedersen venligt smilende, det er rigtig fin Ost. Nydelig Ost, kun 56 Øre Kiloet.

Fru Hansen havde ikke tænkt paa at købe Ost, men gjorde det alligevel. Kvinderne gør oftest det, de ikke har tænkt at gøre. Saadan var det med Fru Nielsen ogsaa. Egentlig skulde hun have haft Fisk til Middag, fordi det var billigere, men hun lod sig overtale af Pedersen til at tage Kalvekød i Stedet. Og Fru Olsen, som lige vilde kigge indenfor efter lidt Salt og Peber, havde Kurven fuld, da hun kom hjem.

Pedersens Forretning blomstrede. Arbejdernes Familiers Livsbehov førte ham opad. Inden længe var han i Bestyrelsen i Købmandsforeningen, og snart var Tallet i hans Bankbog flercifret. Dermed fulgte en vel funderet Opfattelse af forskellige Ting, bl. a. af Arbejdernes Løn. Det tegnede til

Storkonflikt, og en Dag hørte Fru Hansen, at Pedersen til en Handelsrejsende sagde: — Javist er det meningsløst med en Strejke nu igen, men Arbejderne er saa dumme, de lader sig forføre af deres Ledere. Det er klart, at Lønningerne nu maa ned med 10 eller 12 pCt. Ellers kan vi ikke klare os i Næringslivet.

Konflikten gik sin Gang. Arbejderne fik 12 pCt. Nedslag i Lønnen.

Nogle Dage efter at Konflikten var afblæst, kom Hansen selv ind i Butiken, og Pedersen tog venligt imod ham. Hansen var her som Kunde, ikke som Part i Lønkonflikten.

— Her har jeg noget rigtig fint Dyrekød, Hansen, sagde Pedersen. Det er Søndag i Morgen, ved du, og i Grunden har jeg købt dette Stykke med særlig Henblik paa dig. Du skal faa hele Stykket for 4 Kr. 40 Øre — en udmærket Middagsmad for jer seks. Skal jeg pakke det ind?

— Nej, svarede Hansen, det skal du ikke. Du ved, at vi fik 12 pCt. Nedslag i vor Løn — og det var vist akkurat de 12 pCt. af Ugelønnen, som dette Dyrekød koster. Det faar være, Pedersen.

Lidt efter kom Nielsen.

— Du, som er saa glad for Sild, ivrede Pedersen, her skal du se en topfin Vare, som lige er kommen fra Trondhjem. For en saadan Dunk er Prisen netto beregnet — siden det er dig — 13,50. Skal du ikke have saadan en Dunk?

— 13,50 udbrød Nielsen. Det var pudsigt, men det er akkurat det, som jeg faar mindre i Løn paa 14 Dage. Havde vi ikke faaet Lønnedslag, skulde jeg have taget Dunken, men nu faar det være, Pedersen. Ja, du var jo enig i, at vi fik Nedslaget? Nielsen smilede og gik.

Men baade Olsen, Johansen, Kristiansen, Jensen, Martinsen, Halvorsen, Lauritsen og et Dusin andre Arbejdere svarede til alt det, Pedersen bød dem: — Hvor meget sagde du? Nej, det er akkurat de 12 pCt., jeg har mindre i Løn nu, saa det faar være ....

Da satte Pedersen sig ned og tænkte. Og da han havde tænkt en Stund afskedigede han sin Ekspeditrice og Bydreng. Men da hans Omsætning gik 12 pCt. ned for hver Kunde, maatte han lukke sin Forretning. Der er 12 pCt.s Sandsynlighed for, at han havde klaret sig udmærket, hvis ikke de andre 12 pCt. havde manglet i hver af Kundernes Pengepung.

Mr. George.

Hovedbestyrelsesmødet.

FORBUNDETS HOVEDBESTYRELSE samledes til ordinært kvartaarligt Møde i København Søndag den 13. September. Mødet, der fortsattes den følgende Dag, lededes af Forretningsfører Jens Johansen, der efter sit Rekreationsophold atter har genoptaget sit Arbejde. Samtlige Medlemmer var mødt med Undtagelse af Aksel Olsson, der var forhindret.

Mødet indlededes med Oplæsning af Forhandlingsprotokollerne for Forretningsudvalget og Hovedbestyrelsen, hvorefter fulgte

Forretningsførerens Beretning.

Om den organisatoriske Virksomhed udtalte Jens Johansen, efter først at have gjort nogle Bemærkninger angaaende Krisesituationen og de store Krav, der fremsættes vedrørende Lønnedskæringer, at Medlemsantallet i Kvartalets Løb var steget til 14,025 pr. 30. Juni. I Juli og August Maaned har der yderligere været en Fremgang paa ca. 200 Medlemmer.

Hvad Agitationen angik, havde denne i det store og hele ligget stille i Sommerperioden; der var dog afholdt Stævner i Flensborg og Skive med henholdsvis Niels Jørgensen og Viggo Pedersen som Talere. I Ferieperioden var der anskaffet en ny Ferie-Pjece, deraf var uddelt ca. 6,500 Eksemplarer i Provinsen og ca. 10,000 Eksemplarer i København.

Rejsesekretærerne havde i Juni, Juli og August Maaneder aflagt 30 Besøg i Afdelingerne. Desuden var der direkte fra Hovedkontoret foretaget Revision i Aalborg, Aarhus, Odense, Randers og Vejle Afdelinger.

Københavns Afdeling har indledet et Samarbejde med De samvirkende Lærlingeforeninger i København, og Forbundet havde medvirket i 5 Lærlingesager, hvoraf de 3 er behandlet ved Voldgift. I 4 Tilfælde opnaaedes Enighed om, at Læreforholdet fortsattes, medens i det 5. Tilfælde Læreforholdet opløstes, og Lærlingen tilkendtes 200 Kr. i Erstatning.

Forbundet har paabegyndt Indsamling af Oplysninger angaaende Ungdomsarbejdet i forskellige udenlandske Medhjælperorganisationer, hvilket Materiale nu vil blive bearbejdet og behandlet, saaledes at Sagen kan drøftes paa den kommende Kongres.

Forretningsføreren omtalte Besøget af de tyske Kolleger og Uddelingen af Stipendier til Deltagerne i Ungdomsstævnet i Lübeck.

Endvidere omtalte han Forhandlingerne med Bestyrelsen for Foreningen af danske Andelsslagteriers Kontorpersonale og den Urafstemning, denne Forening havde afholdt angaaende Tilslutning til Forbundet. Urafstemningen havde givet Flertal for Indmeldelse, og man maa nu forvente afholdt en Generalforsamling i Foreningen til endelig Afgørelse af Sagen.

Vedrørende det faglige Arbejde oplyste Forretningsføreren, at der havde været en livlig Lønbevægelse i Sommermaanederne, og trods det faldende Pristal var der oprettet 10 Overenskomster omfattende ca. 1200 Medlemmer, i de fleste Tilfælde med Forbedringer af Lønforholdene. Af disse Overenskomster var 5 oprettede med Kommuner. Der er i Øjeblikket verserende 24 Lønsager, som Forretningsføreren nærmere omtalte. Det samlede Antal løbende Overenskomster udgør 136, hvoraf de 61 omfatter københavnske Firmaer.

Nye kommunale Klubber er oprettet i Næstved, Rønne og Københavns Kommunes Hjælpekasses Revisionskontor, hvorefter Antallet af Klubber er 74.

Efter nogle enkelte Udtalelser af S. Chr. Sørensen godkendtes Forretningsførerens Beretning.

Hovedkassererens Beretning.

Hovedkasserer Julius Hansen omtalte Restance-Spørgsmaalet samt redegjorde for Arbejdsløshedskassens Virksomhed i April Kvartal. I Kvartalets Løb var der indgaaet 485 Begæringer om Understøttelse, og disse var alle godkendt paa 9 nær, der ikke var i Overensstemmelse med Arbejdsløshedskassens Vedtægter. For 87,2 pCt. var Aarsagen til Ledigheden Opsigelse fra Principalside, 3,5 pCt. paa Grund af Militærtjeneste, 7,8 pCt. havde selv opsagt deres Pladser, medens Ledigheden i de resterende Tilfælde skyldtes Sygdom og andre Aarsager.

Antallet af ledige Medlemmer, der modtog vedtægtsmæssig Understøttelse, var i April 608, i Maj 539 og i Juni 458. Det gennemsnitlige Antal i Kvartalet var 535, hvoraf 414 var Mænd og 121 Kvinder. Fordelingen mellem København og det øvrige Land var saaledes, at der i København fandtes 223 og i det øvrige Land 312 ledige Medlemmer, der modtog Understøttelse af Kassen. Foruden dette Antal Ledige fandtes der den 30. Juni 377 Arbejdsløse, der ikke fik vedtægtsmæssig Understøttelse, saaledes at Antallet af Arbejdsløse pr. denne Dato var ialt 835 eller 7 pCt. af Medlemsantallet.

I April Kvartal er der udbetalt Understøttelse for ialt 33,626 Dage til et Beløb af Kr. 85,202,50. Heraf er 41,9 pCt. udbetalt efter Dagpengesatsen 2 Kr., 23,2 pCt. efter Kr. 2,50, 21,1 pCt. efter 3 Kr. og 13,8 pCt. efter Kr. 3,50 pr. Dag. Der er en stadig Forskydning fra de laveste Satser til de højeste, hvilket tydeligst markeres derigennem, at der for 10 Aar siden var 91,3 pCt. efter Dagpengesatsen 2 Kr. og kun 1 pCt. efter 3 Kr., der paa daværende Tidspunkt var den højeste Understøttelsessats.

Yderligere er der i Kvartalets Løb i Rejsehjælp udbetalt Kr. 970,15, i Skoleunderstøttelse Kr. 1791,35 og i ekstraordinær Understøttelse gennem Hjælpekasserne ca. 22,000 Kr.

Af Hjælpefonden er der endelig udbetalt Understøttelse for 1100 Dage til et Beløb af Kr. 2471,25.

Hovedkassererens Beretning godkendtes uden Diskussion.

Retshjælpens Virksomhed.

Forretningsfører Jens Johansen afgav Beretning om Retshjælpens Virksomhed siden sidste Møde. Der var bevilget Retshjælp i 6 Sager, og 5 Sager var afsluttet. Af disse var 2 vundet, 2 forligt og 1 tabt, men ingen af de afsluttede Sager indeholdt principielle Spørgsmaal.

Ialt var i Hovedstol og Renter inddrevet Kr. 1280,00, i Omkostninger Kr. 45,50, tilsammen Kr. 1325,50. Desuden er i Mindelighed ordnet 7 Sager, hvoraf de 3 indbragte i Penge

Kr. 4725,00. De øvrige 4 Sager drejede sig om Opsigelsesforhold, Ferie o. l. For Tiden verserer 11 Sager.

Beretningen godkendtes.

Regnskabsoversigt.

Hovedkasserer Julius Hansen forelagde Regnskabsoversigt pr. 31. August, idet han knyttede nogle Bemærkninger til de forskellige Driftsregnskaber. Af den pr. 1. September optagne Status fremgik det, at Forbundets Formue udgjorde ca. Kr. 22,500,00, Reservefondens Formue ca. Kr. 900,000,00, Hjælpefondens Formue ca. Kr. 23,000,00 og Arbejdsløshedskassens Formue ca. Kr. 810,000,00, medens der i Kongresfonden henstaar Kr. 30,000,00.

I Tilknytning til Regnskabsoversigten oplæstes Revisionsprotokollen, der ikke gav Anledning til Bemærkninger.

Regnskabsoversigten toges til Efterretning.

Kongressen.

I Henhold til Vedtægterne skal der i 1932 afholdes ordinær Kongres, og efter Beslutning paa sidste Kongres skal den kommende afholdes i København.

Det vedtoges at afholde Kongressen i Dagene 31. Juli, 1. og 2. August og som sædvanlig at lade udarbejde en skriftlig Beretning angaaende Forbundets Virksomhed i Kongresperioden.

Endvidere vedtoges det at nedsætte et Udvalg til at gennemgaa Forbundets Love og undersøge, om der er Anledning til at stille Ændringsforslag. Hertil valgtes Forretningsføreren, Hovedkassereren og Peter Mikkelsen. Desuden vedtoges det at nedsætte et Udvalg til at beskæftige sig med Ungdomsarbejdet. Hertil valgtes Hovedkassereren, Henry Gran og S. Chr. Sørensen.

Paa Forslag af Forretningsudvalget vedtoges det efter nogen Diskussion med 13 Stemmer mod 1 at lade Spørgsmaalet om Forbundets Indmeldelse i De samvirkende Fagforbund komme til Afgørelse paa Kongressen.

Agitationen.

Agitationsplan for den kommende Vinter diskuteredes, og det vedtoges at stille den af Forbundet tilvejebragte Agitationsfilm til Afdelingernes Disposition uden Betaling, ligesom det vedtoges gratis at levere Programmer, paatrykt Indbydelse til Forestillingen. Endvidere vedtoges det at stille en Taler til Raadighed i Vintersæsonen enten til Filmen eller til et andet Møde ligeledes for Forbundets Regning.

Derudover stilles det sædvanlige Agitationsmateriale i Form af Tryksager, Indmeldelseskort og lign. til Raadighed for Afdelingerne uden Beregning, hvilket dog ikke gælder den nye Agitationspjece, for hvilken Salgsprisen fastsættes til 2 Øre pr. Stk.

Det vedtoges endvidere til Foraaret at lade afholde Kredsmøder for Afdelingernes Tillidsmænd, paa hvilke bl. a. Spørgsmaalet om De samvirkende Fagforbund vil komme til Behandling.

Undervisningskursus.

Hovedbestyrelsen vedtog efter nærmere bestemte Regler at yde Tilskud til Oprettelse af Undervisningskursus for saavel arbejdsløse som arbejdende Medlemmer, idet Afdelingerne dog opfordredes til at arrangere disse Kursus paa en saadan Maade, at der kan søges Statstilskud i Henhold til Loven om Tilskud til Ungdoms- og Aftenskoler. De i Fjor Vinter arrangerede Kursus har haft udmærket Tilslutning, og Hovedbestyrelsen ser derfor gerne, at denne Virksomhed fortsættes.

Der forelaa Beretning fra Arbejdernes Oplysningsforbund om Virksomheden i 1930—31, Hovedpunkterne i Beretningen refereredes og toges til Efterretning.

Hovedkassereren aflagde Referat fra Tillidsmandskursuset paa Hindsgavl, der var forløbet tilfredsstillende. Under Hensyn til Afholdelsen af Kongres i 1932 vedtog man ikke at afholde noget Tillidsmandskursus næste Aar.

Sociallovgivningen.

Forretningsføreren foreslog, at der straks efter Butikslukningslovens Forelæggelse i den kommende Rigsdagssamling blev rettet Henvendelse til Regeringen og Rigsdagen angaaende vore Krav om Lovens Gennemførelse. Endvidere, at Forbundet, saa snart Lærlingeloven er forelagt, udarbejder vore Krav og fremsætter disse overfor Regeringen og Rigsdagsudvalgene samt endvidere, at man forbereder sig paa eventuelt at afholde Møder angaaende denne Sag. Disse Forslag tiltraadtes.

Andre Spørgsmaal.

Fra Zentralverband der Angestelltens Afdeling i Flensborg forelaa Forslag om at arrangere et tysk-dansk Grænsestævne. Det vedtoges i Princippet at tiltræde dette, men iøvrigt at sætte sig i Forbindelse med Zentralverband der Angestelltens Hovedkontor herom.

Spørgsmaalet om Foreningen af danske Andelsslagteriers Kontorpersonales Tilslutning til Forbundet drøftedes paa Baggrund af de førte Forhandlinger og Korrespondancen, der toges til Efterretning.

Endvidere oplæstes forskellige Skrivelser fra Arbejdsdirektoratet, ligesom Maskinskrivningsbureauet »Merkur«s Driftsregnskab og Status forelagdes og toges til Efterretning.

Mødet blev afbrudt Søndag Eftermiddag og fortsattes Mandag Formiddag. Da det var afsluttet, havde Hovedbestyrelsens Medlemmer Lejlighed til at se Filmen »Chancen«, der blev opført for en indbudt Forsamling i »Metropolteatret«. Filmen vandt udelt Bifald blandt Tilskuerne og er nu færdig til at begynde sin Rundgang Landet over.

Det internation. Arbejdsbureaus Komité vedrørende Medhjælper-Spørgsmaal.

DET internationale Arbejdsbureaus Komité vedrørende Medhjælperspørgsmaal afholdt Møde for første Gang i Genéve den 14.—15. April 1931. Komitéen bestaar af 12 Repræsentanter for Medhjælperne, 3 Repræsentanter for Arbejdsbureauets Bestyrelse — en fra hver Gruppe — og 2 Repræsentanter for Arbejdsgiverne. Komitéens Opgave er at »tjene som Basis for Raadslagning med Medhjælperne i Spørgsmaal, der vedrører disse, samt Opretholdelse af vedvarende Forbindelse med deres Organisationer«.

Som Ordfører ved Mødet udpegedes Weigert, den tyske Regeringsrepræsentant i Arbejdsbureauets Bestyrelse.

Dagsordenen indeholdt følgende Spørgsmaal: Overvejelse af Medhjælpernes Krav i Almindelighed; Beskyttelse for Medhjælperes Opfindelser, Konkurrenceklausul i Arbejdskontrakter, Overvejelse af Foranstaltninger, som bør vedtages i Anledning af de paa Den internationale Arbejdskonference i 1930 vedtagne Beslutninger angaaende Undersøgelse om Arbejdstidens Længde for visse Kategorier af Medhjælpere — i Hoteller, Restauranter, Kaféer, Teatre, Sygehuse, Asyler m. m.

Blandt Medhjælpernes aktuelle Krav satte Komitéen i første Række Spørgsmaalet om den Arbejdsløshed, som saa haardt rammer denne Klasse af Lønarbejdere. Komitéen udtrykte det Ønske, at Arbejdsbureauets Undersøgelser paa dette Omraade maatte udføres med største Energi, og vedtog en Resolution, i hvilken Arbejdsbureauets Bestyrelse gøres opmærksom paa tre Slags Foranstaltninger, som — foruden Arbejdstidens Indskrænkning — synes egnede indenfor en nær Fremtid til at mildne Arbejdsløsheden blandt Medhjælperne eller i hvert Fald dens Virkninger.

Disse Foranstaltninger er følgende: 1) fortsat Arbejde for Udvikling af nationale Systemer for gratis Arbejdsanvisning og internationalt Samvirke for Anvisning af Arbejde for Medhjælpere; 2) en international Organisation af Arbejdsmarkedet efter mere frisindede Principer, ifølge hvilken det vilde gøres muligt for Medhjælpere at erholde Stilling i et andet Land, samt endvidere gennem Overenskomst Staterne imellem at gøre Medhjælpere, som flytter fra et Land til et andet, delagtige i Socialforsikringens Goder; 3) Nyuddannelse af arbejdsløse Medhjælpere for at lette dem deres Overgang til et andet Fag.

For at forebygge en Forøgelse af Arbejdsløsheden blandt Medhjælperne anbefalede Komitéen i første Række yderligere Foranstaltninger til lovmæssig Beskyttelse af Arbejdsløse. Opsigelsesfristen bør forlænges, og Godtgørelsen for Afskedigelse forhøjes. Disse Fordele bør staa i et vist Forhold til Ansættelsestidens Længde, saa at ældre Medhjælpere staar bedre rustede mod de Vanskeligheder, som forandliges ved Pladsskifte.

Komitéen henstillede eenstemmigt til Arbejdsbureauets Bestyrelse at henlede Regeringernes Opmærksomhed paa Betydningen af disse Foranstaltninger.

Komitéen udtrykte endvidere det Ønske, at følgende Spørgsmaal maatte optages paa Dagsordenen for Komitéens næste Møde: 1) Søndagshvile, 2) Regulering af Butikernes Aabnings- og Lukketid; 3) Ferie med Løn for Medhjælpere.

Endvidere fremholdt Komitéen Betydningen af at iværksætte Beskyttelsesforanstaltninger for Lærlinge og krævede, at Handelsrejsendes og Repræsentanters lovlige Stilling maatte gøres til Genstand for Undersøgelse for derefter at optages til Behandling.

Hvad angaar den saakaldte Konkurrenceklausul i Arbejdskontrakter anmodede Komitéen om — afventende et internationalt Forbud mod saadanne Klausuler — at Arbejdsbureauets Bestyrelse henleder Regeringernes Opmærksomhed paa Nødvendigheden af at vedtage Love til Beskyttelse af Medhjælperne, specielt i følgende Henseender: 1) Garanti for Lønnens Udbetaling under Konkurrenceklausulens Gyldighedsperiode; 2) Klausulens Begrænsning med Hensyn til Varighed, Hensigt og Gyldighedsomraade; 3) Annullering af Klausulens Retsvirkninger, naar Kontraktforholdet opsiges af Arbejdsgiveren, eller hvis denne giver Medhjælperen gyldig Grund til uden Opsigelse at hæve Kontrakten; 4) Forbud mod hemmelige Klausuler Arbejdsgiverne imellem.

Sluttelig henstillede Komitéen til Det internationale Arbejdsbureau at vedtage Foranstaltninger til Gennemførelse snarest muligt af en international Regulering af Medhjælpernes Ret til Opfindelser, med Hensyntagen til Opfinderens Forfatterrettigheder.

Forbundets Lønarbejde.

FORBUNDETS omfattende Lønarbejde i September Maaned har givet til foreløbigt Resultat, at der er afsluttet 3 nye Overenskomster med Institutioner, hos hvem der ikke tidligere har været kollektiv Aftale. Af Overenskomsterne er den ene sluttet med en Kommune, den anden med en Brugsforening, og den tredje med et privat Firma.

Lønningerne i den kommunale Overenskomst, som er sluttet med Hvidovre Sogneraad, er følgende:

	Begyndelsesløn:	Stigning:	Slutløn:
Elever.....	1200 Kr.	300 Kr. hvert Aar	1800 Kr.
Kontorister...	2200 »	200 » » »	2800 »
Assistenter...	3100 »	300 » » 3. Aar	4900 »
Kasserer m. fl.	4200 »	300 » » Aar	5400 »
Bogholder....	4500 »	300 » » »	5400 »

Arbejdstiden er fastsat til 42 Timer pr. Uge, og for eventuelt Overarbejde betales almindelig Timeløn plus 50 pCt. Tillæg i de første 2 Timer efter normal Arbejdstids Ophør. For Overarbejde udover 2 Timer samt for alt Søn- og Helligdagsarbejde betales Timeløn plus 100 pCt. Ferien andrager ved Ansættelse under 1 Aar 1 Uge og efter 1 Aars Ansættelse 2 Uger, og endelig er der i Overenskomsten en Bestemmelse om, at hele Personalet skal være organiseret.

Med Gl. Lindholm Brugsforening ved Aalborg er afsluttet en Overenskomst, der indeholder følgende Bestemmelser:

	Lærlinge:	Mænd:	Kvinder:
1. Aar.....	40 Kr.	170 Kr.	
2. »	60 »	185 »	Som Mænd
3. »	80 »	210 »	÷ 20 %.
4. »	100 »	240 »	
5. »	—	275 »	

Arbejdstiden er 52 Timer pr. Uge, og for Overarbejde ydes Timeløn plus 50 pCt. i de første 3 Timer, derefter betales der 100 pCt. Tillæg, hvilket ogsaa gælder for Arbejde paa Søn- og Helligdage.

Ferien andrager 8 Hverdage, og ligeledes i denne Overenskomst er der en Bestemmelse om, at alle skal være organiserede.

Endelig er der afsluttet Overenskomst med M. Krage-lunds Fabriker i Aalborg. Firmaet er Medlem af Dansk Principalforening, og Overenskomsten er ligelydende med den, som er gældende for en Række Firmaer i Provinsen, som er Medlemmer af D. P.

I Maanedens Løb er endvidere rejst følgende nye Lønsager: Glostrup Sogneraad, Dybdal Brugsforening, Fællesbageriet i Køge, Halskov Brugsforening, Husholdningsforeningen i Korsør og Korsør Brugsforening. Om disse Sager skal vi give nærmere Underretning, efterhaanden som Resultatet foreligger.

Fællesforeningens Personale holder Kongres.

SØNDAG DEN 30. AUGUST afholdt Fællesforeningen for Danmarks Brugsforeningers Personales Fællesklub ordinært Delegeretmøde i Randers. Mødet aabnedes Kl. 10 Form. paa Forsamlingsbygningen »Jylland« af Næstformanden, Anton Hansen, Aarhus, der bød Repræsentanterne Velkommen og udtalte Haabet om, at Delegeretmødet maatte styrke Solidariteten og Kammeratskabsfølelsen.

Anton Hansen bragte en Hilsen fra Formanden for Fællesklubben C. A. Fabricius, som paa Grund af Sygdom var forhindret i at deltage i Mødet, og beklagede ligeledes, at Forretningsfører Jens Johansen paa Grund af Bortrejse maatte sende Afbud.

Rejsesekretær Johs. Jensen valgtes til Dirigent og foretog Navneopraab. Til Stede var foruden 2 Medlemmer af Klubbens Forretningsudvalg 23 Repræsentanter for de lokale Klubber samt 8 Gæster.

Efter at Forhandlingsprotokollen var oplæst og godkendt, aflagde Næstformanden Beretning, idet han først udtalte nogle smukke Mindeord om de to kendte afdøde Kolleger, Carl Nielsen, Horsens, og Chr. Skytt, Kolding, hvilket Deltagerne paahørte staaende.

Anton Hansen kom derefter udførligt ind paa Fællesklubbens Virksomhed i de forløbne 2 Aar, idet han særlig dvælede ved Spørgsmaalet om Opsigelsen af Overenskomsten og Afslutningen af den nye Overenskomst. Endvidere berørte han forskellig Korrespondance og Konferencer med andre Forbund, bl. a. med Dansk Arbejdsmandsforbund vedrørende Grænsespørgsmaal, ligesom han nævnte, at Fællesklubbens Medlemsantal var 777.

I Tilslutning til Beretningen gav Hovedkasserer Julius Hansen som Repræsentant for Forbundet forskellige Oplysninger, idet han takkede Fællesklubben for det udførte Arbejde.

I Diskussionen deltog desuden P. Weile, Odense, Chr. Jørgensen, Aalborg, Axel Christensen, Skive, J. P. Hansen, Slagelse, L. J. Jensen, Horsens, Chr. Christensen, København, Vilh. Hansen, Nykøbing F., og Sekretær Viggo Pedersen, København, hvorefter Anton Hansen og Julius Hansen replicerede.

Beretningen godkendtes eenstemmigt. Ogsaa Regnskabet, der forelagdes af Kassereren H. Chr. Hedegaard, blev eenstemmigt godkendt, og det samme gjaldt forskellige Forslag til Lovændring vedrørende Klubkontingentet.

Endvidere drøftedes Spørgsmaalet om Gennemførelse af Week-end og samme Løn for mandlig og kvindelig Arbejdskraft, hvilke Spørgsmaal henvistes til henholdsvis Forbundets og Forretningsudvalgets nærmere Drøftelse. Et Forslag om, at Klubtillidsmanden i den By, hvor Forhandlingerne foregaar, skal deltage i disse, forkastedes.

Da den hidtidige Formand ikke ønskede Genvalg, valgtes Anton Hansen med Akklamation til Formand. Til Kasserer genvalgtes H. Chr. Hedegaard og Axel Christensen, Aarhus, nyvalgtes til Sekretær. Suppleant blev H. Cederstrøm. Til Revisorer valgtes L. Jensen og P. M. Pedersen, Aarhus, med Hans Hansen som Suppleant.

Til næste Mødested valgtes Vejle.

Det vedtoges at tilsende C. A. Fabricius en telegrafisk Hilsen, hvorefter Anton Hansen sluttede Mødet med en Opfordring til Fællesklubbens Medlemmer om ikke alene at samle sig om deres egne Interesser, men ogsaa at tage Del i Afdelingsarbejdet i deres respektive Byer, da Bestræbelserne for at skaffe bedre Vilkaar ellers til syvende og sidst let blev et Slag i Luften.

Ved Pladsskifte.

»Medlemmerne bør, forinden nyt Engagement indgaas, rette Henvendelse til Formanden i den By, hvor Pladsen skal tiltrædes. Findes ingen Afdeling paa Pladsen, rettes Henvendelsen til Hovedkontoret.«

(Vedtagelse af Kongressen 1925).

Vort Bolværk under Krisen.

MR. LOCHNER, en af de amerikanske Pressemænd, som hvert Kvartal flyver Verden rundt og kabler Situationsmeldinger til et Par Tusinde amerikanske Blade, sagde fornylig til den københavnske Presse, at det var hans bestemte Indtryk, at Danmark var det Land, som mærkede mindst til Krisen. Vi lægger ikke alt for stor Vægt paa den Slags Udtalelser, men der er en Kærne af Sandhed deri.

Se til Udlandet, se Tyskland, England, Norge, se hvor som helst, og ingen kan bestride, at vor Stilling i Forhold til disse Lande er gunstig. Der er flere Aarsager hertil, men en af de væsentligste er vore stærke faglige og politiske Organisationer.

Gode Organisationer, stærke Organisationer, er det eneste sikre Bolværk mod Anslag.

Dette synes maaske som en Selvfølgelighed, men enhver indenfor vor Stand ved, at det skorter i høj Grad paa Sammenhold blandt Handels- og Kontormedhjælperne. Derfor — og ikke af nogen anden Grund — maa Medhjælperne finde sig i daarlige Løn- og Arbejdsforhold og i at være underkastet den Usikkerhed og Vilkaarlighed, som ensidig Fastsættelse af deres Levevilkaar bevirker.

Det første Bud er derfor: Bliv Medlem af Organisationen og bliv et trofast Medlem, en god Agitator for Organisationens Idé.

— — —

Men Sagen er ikke afgjort hermed. Vi ved alle, hvor nøje de faglige, økonomiske og sociale Fremskridt er afhængige af den politiske Magtstilling. Underklassen maa være klar over, at kun Socialdemokratiet varetager dens Interesser, og derfor maa enhver ved Medlemsskab af den politiske Organisation bidrage til at styrke det Bolværk, som Socialdemokratiet betyder. Det kan baade for den enkelte og klassemæssigt let blive alt for bekosteligt at undlade dette.

— — —

Endelig maa man heller ikke glemme, at man fra anden Side er klar over Organisationens Betydning for Opretholdelsen af Arbejderklassens Levestandard, og at man fra den Side er interesseret i Organisationernes Ødelæggelse. Her har i den senere Tid, særlig med Basis omkring Herregaardene, Godsejere, Proprietærer, større Gaardmænd, Fabrikanter, Storkøbmænd og Finansmænd samlet sig til hemmelige Møder og stiftet en underjordisk Overklasseforening, der kalder sig »Socialt Oplysningssamfund« eller S. O. S.

Foreningens Formaal er at bekæmpe Socialdemokratiet, og man giver store Bidrag til et Kampfond hertil.

Arbejderne maa danne en Modvægt herimod, og det er Socialdemokratisk Valgfond. Ved at lade Hundredtusinder af smaa Bidrag strømme ind gennem Valgfondsmærkerne kan Angrebene slaas tilbage. Støt derfor Valgfondsindsamlingen.

Undervisning.

Den internationale Folkehøjskole, Helsingør.

Den internationale Folkehøjskole i Helsingør aabner sit 11. Kursus fra 3. November til 30. Marts. Skolen har i Aarenes Løb paa sine regelmæssige Vinter- og Sommerkursus haft ca. 1200 Elever, hvoraf ca. 350 har været Udlændinge, og paa sine Feriekursus ca. 1300, hvoraf godt Halvdelen har været Udlændinge. Der er indmeldt flere Amerikanere til det kommende Vintersemester, og da der ogsaa ventes Englændere og Tyskere i større Tal end sædvanlig paa Vinterkursus, vil dette faa en mere international Karakter end det foregaaende. Sidste Vinter var der 17 Udlændinge og ca. 90 Danskere.

Der undervises paa Dansk i almindelige Højskolefag samt Tysk, Engelsk og Fransk for Begyndere og Viderekomne, tildels af indfødte Lærere. Der oprettes flere Konversationshold i Engelsk og Tysk med 4—6 Deltagere paa hvert Hold.

For de Elever, der kan Engelsk, underviser Mr. Barton, cand. polit. og teol., i Internationale Forhold, Arbejderbevægelsen i de forskellige Kulturlande, samt Psykologi. Forstander Manniche underviser i dansk Aandsliv og sociale Forhold med særligt Henblik paa Grundtvig og Højskolebevægelsen, samt Landbruget og Andelsbevægelsen i Danmark og Nabolandene. Mrs. Barton, B. A., underviser i engelsk og amerikansk Litteratur og Mr. Wait i skandinavisk Litteratur, og engelsk Dr. phil. Hans Winkler underviser i Tysk og holder Foredrag paa dette Sprog over skandinavisk og tysk Aandsliv.

Betalingen for Deltagelse i Vinterkursus er 105 Kr. om Maaneden for Kost, Logi og Undervisning samt Lys og Varme paa Værelset. For de Danskere, hvis økonomiske Forhold taler derfor, kan der opnaas Legater paa indtil 25 Kr. om Maaneden, naar Ansøgning derom indgives til Forstander Manniche, Helsingør.

Amtsunderstøttelse kan søges til Ophold paa Skolen.

Arbejdsløse kan opnaa Understøttelse ved at indgive Ansøgning gennem deres Fagforening i Oktober Maaned. De kan oppebære et Beløb, der svarer til den vedtægtsmæssige Understøttelse, dog ikke over 3 Kr. pr. Dag.

Danmarks Handel og Industri i Tal.

(Fortsat.)

I al Almindelighed maa det siges, at et Lands Udførsel er Betaling for de indførte Varer, og at Beløbene for Ind- og Udførsel derfor skulde blive lige store. Imidlertid har man ogsaa andre Maader at betale Indførselen paa end med udførte Varer. Saaledes er f. Eks. navnlig de i den udenrigske Skibsfart indtjente Beløb i adskillige Lande en væsentlig Kilde til Betaling af Indførselen. Medens vi, som nævnt, har et Underskud paa ca. 100 Mill. Kr., har f. Eks. Norge med sin store Skibsfart 300 Mill. Kr. Men der er ogsaa andre Indtægtskilder, der gaar ind som Dækning af Indførselen. Saaledes vil Indtægten af et Lands Borgeres Handel og Industri, Forsikring o. s. v. i Udlandet afgive fremmed Valuta til Betaling. Desuden er for flere Lande, dette gjaldt navnlig England i tidligere Aar, Renteudbyttet af Kapitaler i Udlandet en vigtig Kilde til Betaling af Indførselen. Det vil forstaas, efter det jeg her har sagt, at man ikke i og for sig kan tale om, at et Underskud paa Handelsbalancen er økonomisk uheldigt. Det vil afhænge af de særlige Forhold, der præger et Lands hele Stilling til Udlandet. Som det vil ses, er det maaske, som i Eksemplet med England, netop Tegn paa, at det er et rigt Land, der har adskillige Debitorer i Udlandet, som afbetaler og forrenter deres Gæld ved at sende Varer til Laangiverlandet. Men endelig kan et saadant Underskud ogsaa blive dækket ved Laan; det gjorde man her i Landet i Aarene før Krigen ved Optagelse af Statslaan og ved Udførsel af vore Kredit- og Hypothekforeningsobligationer.

Man kan derfor nok sige, at naar Underskudet paa et Lands Handelsbalance holder sig ret uforandret gennem en Aarrække, er det Tegn paa, at Forholdet til Udlandet afvikles roligt, at den samlede Betalingsbalance, som vi kalder det, er i Orden. Dette Begreb, Betalingsbalancen, er videre og mere omfattende end Handelsbalancen, idet denne alene angaar Ind- og Udførselen af Varer, medens Betalingsbalancen omfatter samtlige med Udlandet foregaaende Ind- og Udbetalinger. Ogsaa Betalingsbalancen gøres nu i næsten alle Lande til Genstand for statistisk Behandling; hos os balancerede den i 1930 med ca. 350 Mill. Kr. Jeg skal nævne, for at det kan være klart, hvad det drejer sig om, at vi paa Betalingsbalancens Udgiftsside havde Underskudet paa Handelsbalancen med 117 Mill. Kr., Udgifter til Forrentning og Afdrag paa Gæld med 105 Mill., Indførsel af Værdipapirer med 95 Mill. Kr., Turistudgifter (netto) med 10 og Udgifter til Skibsfarten i Udlandet (netto) med 20 Mill. Paa Indtægtssiden var Bruttoindtægten af den udenlandske Skibsfart med 175 Mill. Kr., Udførsel af Værdipapirer og optagne Laan med 80 Mill., Renteindtægter med 35 Mill., og Indtægter af Forretningsvirksomhed i Udlandet 20 Mill. Kr., Arv og Gaver 15 Mill. Kr. Et muligt Under- eller Overskud paa Betalingsbalancen maa udlignes over Kapitalbalancen gennem en Formindskelse eller Forøgelse af den samlede Gæld til Udlandet, paa samme Maade som f. Eks. det tvungne Overskud paa den tyske Betalingsbalance afbalanceres med en Godskrivning paa Tysklands Erstatningskonto hos de Allierede.

Jeg skal imidlertid fra disse mere almindelige Bemærkninger om Handels- og Betalingsbalancen et Øjeblik vende tilbage igen til Handelsbalancen. Medens Underskudet paa

Translatørskolen.

Program og Beretning fra Translatørskolen, Valkendorfsgade 30, foreligger nu. Foruden sine Sprogkursus underviser Skolen i Bogholderi og Regnskabsvæsen, Stenografi og Maskinskrivning, Handelskorrespondance samt de almindelige Fag. Undervisning gives dels i Hold og dels som Enetimer. Det bemærkes, at der ogsaa kan faas Undervisning pr. Korrespondance, en Form, som i Sverige har fundet stor Udbredelse. Skolen sender Program paa Forlangende.

Conto pro diversi.

UNGE HANDELSMÆNDS UDDANNELSE I UDLANDET.

Det paa Initiativ af Foreningen til unge Handelsmænds Uddannelse nedsatte Udvalg, der særlig skulde beskæftige sig med unge Handelsmænd i Udlandet, har nu oprettet et Oplysningskontor paa Købmandsskolen under Ledelse af dennes Kontorchef Axel Nordqvist.

Ved Henvendelse til Kontoret, der er aabent hver Dag Kl. 14—15, Lørdag undtagen, og Tirsdag og Torsdag Aften Kl. 18,30—19,15, vil unge Handelsmænd vederlagsfrit kunne faa alle Oplysninger om Ophold og Uddannelse i Udlandet.

Skriftlige Forespørgsler adresseres til Udvalget til unge Handelsmænds Uddannelse i Udlandet, Fiolstræde 44, København K.

Fra Afdelingerne.

Aarhus. Ordinær Generalforsamling afholdes i Arbejdernes Forsamlingsbygning **Torsdag den 29. Oktober** Kl. 8 Aften. Dagsorden er opslaaet paa Kontoret. Derefter Afdelingsgeneralforsamlinger i Central-, Isenkram-, Kolonial-, Kontor- og Manufakturafdelingerne med Valg af Formand og Bestyrelsesmedlemmer efter Lovene.

Esbjerg. Generalforsamling afholdes paa Hotel Spangsberg (Klublokalet) **Tirsdag den 13. Oktober Kl. 20.** — Dagsorden: 1) Beretning, 2) Indkomne Forslag, 3) Agitationen, 4) Fremtidig Virksomhed, 5) Valg af: a) Formand, b) 3 Bestyrelsesmedlemmer (afgaaende er d'Herrer N. Kokkenborg, J. Jørgensen og Aage Jensen), c) Agitationsudvalg, d) 2 Repræsentanter til »Vestjyllands Socialdemokrat« samt Suppleanter, 6) Eventuelt. Forslag, der ønskes behandlet paa Generalforsamlingen, maa være Formanden i Hænde senest 4 Dage før Generalforsamlingens Afholdelse.

P. B. V.:
Gustav Rathe.

Esbjerg. Stor Efteraarsfest. — Afdelingens aarlige Efteraarsfest finder Sted paa Paladshotellet **Søndag den 18. Oktober.** Nærmere Program vil blive sendt.

Bestyrelsen.

Hjørring. Ord. Generalforsamling afholdes **Tirsdag d. 27 Oktober Kl. 8** paa »du Nord« med følgende Dagsorden: 1) Dirigentvalg, 2) Beretningsaflæggelse, 3) Regnskabsaflæggelse, 4) Valg af Formand, 5) Valg af 2 Medlemmer til Bestyrelsen, 6) Valg af 2 Suppleanter, 7) Eventuelt.

Bestyrelsen.

Horsens. Ordinær halvaarlig Generalforsamling afholdes **Torsdag den 22. Oktober Kl. 8 pr.** i Forsamlingsbygningen Sal Nr. 2 med følgende Dagsorden: 1) Valg af Dirigent, 2) Forhandlingsprotokollen, 3) Formandens Beretning, 4) Regnskaberne, 5) Indkomne Forslag, 6) Valg af Formand, 7) Valg af 3 Bestyrelsesmedlemmer og 2 Suppleanter (afg. Ekspedient Hans Johansen, Kontorist Sv. Kjærbye og Bogholder Aage Døssing), 8) Valg af Revisor og 1 Suppleant (afg. Bogholder Chr. Nielsen), 9) Valg af Formand og 4 Medlemmer til Agitationsudvalget, 10) Valg af Kontrahenter og Repræsentantskabsmedlemmer, 11) Valg af Fanebærer, 12) Eventuelt. — Eventuelle Forslag maa være Formanden i Hænde senest den 17. Oktober. Medlemmerne opfordres til at møde talrigt til Afdelingens Generalforsamlinger og Møder.

Bestyrelsen.

Kolding. Ordinær Generalforsamling afholdes **Mandag den 12. Oktober Kl. 20** paa Højskolehjemmet. — Dagsorden: 1) Valg af Dirigent, 2) Beretning, 3) Regnskabet, 4) Event. Forslag, 5) Valg af Kasserer (N. P. Andersen afg. efter Tur), 6. Valg af 3 Bestyrelsesmedlemmer (efter Tur afg. H. J. Andersen, Chr. P. Larsen og C. L. Olesen), Valg af Suppleanter, 7) Valg af Revisor (efter Tur afg. J. C. Larsen), Valg af Suppleant, 8) Agitationen, 9) Eventuelt. — Der afholdes samtidig Generalforsamling i Arbejdsløshedskassen. Forslag, der ønskes behandlet paa Generalforsamlingen, maa være tilsendt Kontoret senest den 8. Oktbr.

Bestyrelsen.

Nakskov. Ordinær Generalforsamling afholdes i Forsamlingsbygningens lille Sal **Torsdag den 8. Oktober Kl. 8 pr.** med følgende Dagsorden:

1) Valg af Dirigent, 2) Forhandlingsprotokol, 3) Beretning, 4) Regnskab, 5) Indkomne Forslag, 6) Valg, de afg. er: a) Formand: Robert Larsen, b) Bestyrelse: Sture Johansen og E. Skotte Hansen, c) Suppleanter: H. Baastrup Hansen og Vald. Christensen, d) Revisor: Jenry Pedersen, e) Suppleant: Carl E. Hansen, f) Agitationsudvalg: 1 Formand og 8 Medlemmer, g) 5 Repræsentanter til Forsamlingsbygningen, h) 1 Repræsentant til Fællesbageriet, 7) Eventuelt. — Forslag, der ønskes behandlet paa Generalforsamlingen, maa være indsendt til Formanden senest 4 Dage forud for Generalforsamlingen.

Umiddelbart efter Afdelingens Generalforsamling afholdes Generalforsamling i Arbejdsløshedskassen med Dagsorden: Regnskabet.

J.

Randers. Ordinær halvaarlig Generalforsamling afholdes **Onsdag den 7. Oktober Kl. 8** paa »Jylland«. — Dagsorden: 1) Beretning, 2) Afdelingens Regnskab 1. April—30. September 1931, 3) Arbejdsløshedskassens Regnskab, 4) Valg af Formand, 5) Valg af 3 Bestyrelsesmedlemmer efter Tur afg. Søren Nielsen, Vagn Borgen og I. Wittrup), 6) Valg af 3 Suppleanter, 7) Agitationen, 8) Indkomne Forslag, 9) Eventuelt.

Generalforsamlingen er Optakten til den kommende Vinters Arbejde, vi opfordrer Medlemmerne til at møde frem i stort Tal.

Bemærk. Medhjælperfilmen »**Chancen**« fremvises **Onsdag den 14. Oktober** i Forsamlingsbygningen. Agitér for Tilslutning af uorganiserede.

Bestyrelsen.

Slagelse. Søndag den 4. Oktober Kl. 7 afholder Afdelingen stort Andespil i Café »Fyrtaarnet« med efterfølgende Bal.

Fredag den 16. Oktober Kl. 8½ afholdes ordinær halvaarlig Generalforsamling i Café »Fyrtaarnet« med følgende Dagsorden: 1) Valg af Dirigent, 2) Protokol og Beretning, 3) Regnskab (derunder Arbejdsløshedskassens Regnskab), 4) Indkomne Forslag, 5) Fremtidig Virksomhed(derunder Agitation og Fester), 6) Valg af: a) Formand (afg. Rich. Jensen), b) 1 Bestyrelsesmedlem (afg. Th. Villadsen), c) 1 Suppleant, d) 1 Revisor afg. G. Olsen), e) 1 Suppleant, f) Agitationsudvalg, 7) Eventuelt.

Eventuelle Forslag bedes fremsendt til Formanden senest 4 Dage før Generalforsamlingen.

---

denne, naar det holder sig nogenlunde konstant, som nævnt maa antages uden Vanskelighed at kunne afvikles gennem Betalingsbalancens forskellige Indtægtsposter, kan en pludselig opstaaet Forøgelse meget vel volde Forstyrrelse. Hvis man f. Eks. her i Landet sammen med det daarlige Fragtmarked og de urimeligt lave Priser paa vore Landbrugsprodukter fik en mislykket Høst, og vi for at fodre Svinene færdige og opretholde Mælkeproduktionen skulde indføre betydelige Kvanta Korn og Foderstoffer fra Udlandet, vilde Underskudet paa Handelsbalancen aabenbart stige, og i dette Tilfælde vilde Stigningen tydelig nok være Tegn paa en for Landet meget uheldig økonomisk Forskydning. Betalingen af de indførte Varer vilde da, i det Omfang Udførselen ikke slog til, først finde Sted gennem Bankernes og navnlig Nationalbankens Valutabeholdning; et større Udtræk her vilde — som vi i disse Dage har set det i Tyskland — tvinge Banken til at forhøje sin Diskonto, derved vilde Obligationerne falde i Kurs, og hvis Udlandet stadig havde Tillid til de danske Obligationer, kunde en Udførsel af dem tænkes at finde Sted, hvorved der altsaa skabtes Betalingsmidler. Efterhaanden vilde saa Købeevnen i Landet gaa ned, og dermed Indførselen af en Række Varer.

Dette var et Eksempel paa, at en Forøgelse af Handelsbalanceunderskudet kan være et daarligt Tegn. Men ogsaa en Formindskelse kan være det, hvis f. Eks. Forretningsverdenen i Mistillid til Fremtiden indskrænker Produktionen og dermed Indkøb af Raastoffer og andre Varer fra Udlandet; derved falder Indførselsbeløbet, medens Udførselen maaske endnu holder. Vi faar da et formindsket Indførselsoverskud, som der saavist ikke er nogen Grund til at glæde sig over.

I Øjeblikket er Forholdet her i Landet det, at Merindførselen i Aarets fire første Maaneder er gaaet stærkt ned. Dette skyldes navnlig den internationale Krises Prisfald, den sidste gode Høst, den tilbageholdende Import under Arbejdsforhandlingerne og for Skibsværfternes og anden Storindustris Vedkommende den optrækkende Krise. Medens vi i Januar—April 1930 havde et Underskud paa Handelsbalancen paa godt 60 Mill. Kr., var det tilsvarende Tal i Aar kun henved 15 Mill. Kr. Jeg vil efter det foreliggende anse dette som en meget uheldig Forskydning. Iøvrigt kommer Underskudet nok til at stige efter det sidste stærke Fald i Flæskeprisen.

Naar jeg i de indledende Bemærkninger saa stærkt fremhævede, at den væsentlige Aarsag til den nuværende Krise efter min Mening er den manglende Tilpasning fra Kapitalens Side overfor Igangsættelsen af nye Virksomheder, er det ogsaa, fordi vi her i Landet i høj Grad kommer til at lide under denne manglende Virksomhed. Det er klart, at alene den store og stigende Arbejdsløshed i Tyskland og England — foruden hvad Prisfaldet og andre Forhold fremkalder af Toldforanstaltninger — maa formindske Efterspørgselen efter vore Landbrugsprodukter og dermed skade Danmarks samlede Økonomi. Et Tal, der i denne Forbindelse er meget karakteristisk og bør følges med stor Opmærksomhed, er Engrospristallets Angivelser for Indførsels- og Udførselsvarer. Det viser sig nemlig, at medens Indførselsvarernes Indextal fra Maj i Fjor til Maj i Aar er sunket med 17 Points, er Udførselsvarerne gaaet ned med ikke mindre end 27 Points, altsaa 10 Points mere. Dette er selvfølgelig højst betænkeligt.

(Fortsættes.)

KOMMUNAL KONTORMEDHJÆLPER TIDENDE

Nr. 10. Redigeret af Alfr. Jensen, Aarhus. 1931.

Det næste Skridt.

SOM det fremgaar af nedenstaaende Referat, vedtog Fællesklubbens Delegeretmøde at opfordre Forbundets Hovedledelse til at fremme Arbejdet for vor Organisations Indmeldelse i »De samvirkende Fagforbund«.

Den foreslaaede Resolution herom fremkaldte ikke nogen egentlig Diskussion paa Mødet, da de Bemærkninger, der fremkom, paa en enkelt Undtagelse nær var uforbeholdent anbefalende. De Argumenter, der fremføres mod denne Indmeldelse, er karakteristiske derved, at de henviser til de indre Besværligheder i vort Forbunds Organisme, som dette Skridt siges at ville fremkalde, endskønt adskillige Episoder i vor Organisations Historie afgiver Bevis for, at Argumenter af denne Art ikke holder Stik. De Masseudmeldelser, der sagdes at ville blive Følgen, hver Gang et nyt betydningsfuldt organisatorisk Skridt skulde tages, er glædeligvis blevet ved Snakken, endskønt de Beslutninger, man i organisatorisk Henseende har taget, ofte har været af en lige saa revolutionerende Karakter som denne, naar Tidens Forhold tages i Betragtning.

For manges Vedkommende er de kommunale Afdelinger bygget paa Funktionærforeninger af en eller anden Art, og Beslutningen om at overgaa til Dansk Handels- og Kontormedhjælperforbund som en virkelig Fagforening mødte dengang den samme Modstand og de samme Argumenter, som Forslaget om Indmeldelse i »De Samvirkende« møder den Dag i Dag. Frygt for Medlemstab og Generalstrejke var dengang som nu det stadige Omkvæd paa Visen, og denne Vise er gentaget rundt om i de lokale Afdelinger, naar Talen var om Tilslutning til de lokale Fællesorganisationer.

Det vil være vanskeligt for nogen af vore kommunalt ansatte Kolleger at paavise, at de Argumenter, man i sin Tid fremsatte mod de organisatoriske Fremstød, har holdt Stik. Man vil tværtimod være nødt til at indrømme, at disse Fremstød har medvirket til at konsolidere Virksomheden og præge Resultaterne i en for Medhjælperne gunstig Retning. Og det samme vil blive Tilfældet efter det Skridt, som nu en Gang maa tages, om vi ikke skal komme ud for Stagnation igen, thi vi kan ikke vedblive at trække Veksler paa de andre Fags Godgørenhed uden at yde noget til Gengæld.

Det Samarbejde, vor Organisation — og ikke mindst de kommunale Afdelinger — nyder godt af Landet over, maa nødvendigvis medføre som Konsekvens, at en virkelig Sammenslutning med den faglige Centralorganisation finder Sted, og naar Forslaget om Indmeldelsen kommer paa Dagsordenen igen, bør de kommunalt ansatte mindst af alle spænde Ben for dets Gennemførelse.

Fællesklubbens Bestyrelsesmøde og Delegeretmøde.

FÆLLESKLUBBENS BESTYRELSE holdt Lørdag den 19. September Møde i Vejle. Foruden den fuldtalligt mødte Bestyrelse overværedes Mødet af Forretningsfører Jens Johansen, Hovedkasserer Julius Hansen samt Rejsesekretærerne Viggo Pedersen og Michael Nielsen.

Efter at Formanden Vilh. Jacobsen, Aarhus, havde aflagt Beretning, drøftedes Resultaterne af de mange Lønforhandlinger, der er ført siden sidste Bestyrelsesmøde, ligesom det konstateredes, at Agitationen for Tilgang til vor Organisation havde været særdeles frugtbringende. Man drøftede de til Delegeretmødets Behandling indkomne Forslag samt vedtog til næste Delegeretmøde at fremkomme med Forslag til Ændringer i Fællesklubbens Vedtægt, som efter Klubbens stærke Udvikling havde vist sig ikke at være helt tidssvarende mere. Kommunal Kontormedhjælper Tidendes Redaktør, Alfred Jensen, aflagde Beretning om Bladets Virksomhed, og man drøftede forskellige indre Forhold vedrørende dette. Endelig gav Formanden en Del Oplysninger om Klubbernes Repræsentation ved det paafølgende Delegeretmøde samt nogle praktiske Oplysninger vedrørende Mødets Arrangement, hvorefter Bestyrelsesmødet hævedes.

Søndag den 20. September afholdtes Delegeretmøde i Arbejdernes Forsamlingsbygning i Vejle, hvor Klubber og Afdelinger i 18 Byer var repræsenteret ved 25 Delegerede, medens 7 Delegerede repræsenterede Københavns Afdeling og 2 de Byer, hvor kommunal Klub ikke er oprettet. Endvidere deltog Forbundets Hovedledelse samt Formanden for Vejle Afdeling, Svend Rosendal, i Mødet.

Til Dirigent valgtes J. Therkildsen, Vejle, og til Mødets Sekretærer Michael Nielsen og Alfred Jensen, Aarhus.

I sin Beretning over Organisationens Virksomhed i de sidst forløbne 2 Aar omtalte Formanden de Konsekvenser, Statens Lønningslov har haft for en Række af Landets Kommuner, og meddelte, at det ved Forhandlinger i de fleste Tilfælde er lykkedes at undgaa en slavisk Overføring af Lønningslovens uheldige Sider paa de kommunale Lønregulativer. Formanden berettede om Forhandlingerne i Nykøbing M., Nakskov, Esbjerg, Slagelse, Nykøbing F., Fredericia, Nørretranders, Kalundborg, Korsør, Randers og Aarhus og meddelte, at man i de sidste Dage havde indledet Forhandlinger med nogle af Københavns Forstadskommuner samt med Køge og Helsingør. Adskillige Spørgsmaal, der før har været mere eller mindre svævende, Ferie, Overarbejdsbetaling, Løn under Sygdom o. s. v. er blevet fastlagt ved de oprettede Overenskomster. Fællesklubbens Medlemsantal, der ved sidste Delegeretmøde var opgjort til 696, er nu 1100, og Antallet af uorganiserede kommunalt ansatte Medhjælpere er for Provinsens Vedkommende indskrænket til ca. 300. Agitationen maa derfor siges at have virket tilfredsstillende, hvilket naturligvis særlig maa tilskrives Organisationens lønmæssige Virksomhed. Formanden takkede til Slut Forbundets Ledelse for dets Bistand, der forhaabentlig vilde vise sig at være til fælles Gavn.

Forretningsfører Jens Johansen takkede paa Forbundsledelsens Vegne for Indbydelsen til Mødet og for det gode og loyale Samarbejde med Fællesklubbens Bestyrelse, idet han udtrykte sin Glæde over, at man indenfor denne havde den rette Forstaaelse af den Betydning, det har at pleje Interesserne i Samhørighed med de privat ansatte Medhjælpere. Efter nogle Bemærkninger om Linjerne for Fremtidens Arbejde omtalte Forretningsføreren Forholdene i de Byer, hvor Organisationen endnu ikke har faaet Fodfæste blandt de kommunalt ansatte og redegjorde for de Midler, man kunde tænke sig at bringe i Anvendelse for at fremme Tilslutningen til Organisationen paa disse Pladser.

Formanden for Københavns Afdeling, Niels Skade, omtalte Situationen i København, idet han fremhævede, at Medlemsfremgangen, der i det sidste Aar i Københavns Afdeling havde været noget over 100, maatte betragtes som et Tegn paa en voksende Forstaaelse af vor Organisations Betydning.

I den derefter følgende Debat om Beretningen deltog Viggo Hougaard, Holbæk, Aksel Jensen, Aarhus, Rich. Jensen, Slagelse, og P. Mikkelsen, Rønne, hvorefter Beretningen enstemmigt godkendtes.

I Tilslutning til de under Debatten faldne Udtalelser stillede P. Mikkelsen, Rønne, Forslag om, at Delegeretmødet vedtog følgende Resolution:

»Delegeretmødet i Kommunale Kontorfunktionærers Fællesklub den 20. September 1931 i Vejle, bestaaende af 43 Delegerede, repræsenterende ca. 1100 kommunalt beskæftigede Medhjælpere, retter en Opfordring til Dansk Handels- og Kontormedhjælperforbunds Hovedbestyrelse om at tage Spørgsmaalet om Forbundets Indmeldelse i De samvirkende Fagforbund op til Behandling og Afgørelse paa den kommende Kongres, dels fordi vi føler det som vor moralske Pligt at slutte os til de øvrige Fagorganisationer til Gengæld for den solidariske Støtte, vi hidtil har opnaaet, og dels fordi vi er af den absolutte Opfattelse, at fortsat Fremgang — organisatorisk og lønmæssigt — saavel for kommunalt som privat beskæftigede Medhjælpere kun kan forventes at finde Sted gennem den nøjeste Tilknytning til de øvrige organiserede Lønarbejdere.«

Resolutionen vedtoges enstemmigt.

Nogle Forslag om Opslag af ledige Stillinger og Afholdelse af Kursus i specielle kommunale Anliggender overlodes det til Bestyrelsen at realisere, ligesom det vedtoges at fortsætte Agitationen som hidtil.

Den afgaaende Bestyrelse genvalgtes, og til Suppleanter valgtes Niels Skade, København, og Johs. Christiansen, Nykøbing F. Ligeledes genvalgtes Kommunal Kontormedhjælper Tidendes Redaktør.

Delegeretmødet i 1933 vedtog man at afholde i København.

Købstadforeningens Repræsentantskabsmøde.

(Sluttet).

Men Satserne for Understøttelse til Børn fødte uden for Ægteskab er meget betydelig højere end Satserne for Enkebørnsunderstøttelse. Med Hensyn til vanrøgtede eller forsømte Børn skulde man egentlig mene efter Lovgivningens Hovedregel, at alt sligt var noget, Værgeraadene havde med at gøre, men det er ikke Tilfældet. I visse Tilfælde har Værgeraadene, i andre Tilfælde Forsørgelsesvæsenet med det at gøre. Dette er enkelte Ting, der kaster et Lys over disse Forhold.

Vender vi os saa til Administrationen, har vi en folkevalgt og suveræn Hjælpekasse, der yder Skønshjælp, og vi har det endelige store Forsørgelsesvæsen. Dette er igen delt ud i forskellige kommunale Udvalg: et for Fattigforsørgelse, et for Alderdomsunderstøttelse, et for Enkebørnsunderstøttelse o. s. v., og saa er der Værgeraadene, som er et andet ganske vist indirekte valgt Institut, men ogsaa med sin egen Ledelse og sine egne Funktionærer. Saa har vi forskellige Raad, og vi har Sygekasserne. Men vi behøver blot at fæste Opmærksomheden ved den Omstændighed, at vi til Administration af den offentlige Forsorg har tre store, selvstændige Organer, og naturligvis, jo større Bysamfundet bliver, des mere udpræget vanvittigt bliver dette Forhold. Thi ser vi paa, hvordan det er i København, saa har vi for det første hele det mægtige Administrationsapparat, som Forsørgelsesvæsenet er med sine Funktionærer, sine Embedsmænd af alle Grader og sine egne Undersøgere, og desuden har vi Hjælpekassen, igen med sine egne Ledere, sine egne Embedsmænd og sine egne Undersøgere. Værgeraadene med deres egne Kontorer, deres egne Embedsmænd og deres Stab af underordnede Embedsmænd og Undersøgere, og teoretisk er det meget vel muligt, at tre Hold Undersøgere kan hilse paa hinanden paa samme Trappe, naar de er ude i samme offentlige Ærinde. At dette er Vanvid og vanvittigt dyrt, er umiddelbart indlysende, og det er paa denne Baggrund, Kravet om en Kodificering og Systematisering af vor Forsørgelseslovgivning i de sidste 10—15 Aar er rejst.

Begyndelsen bliver gjort med, at Indenrigsminister Rode giver Fattiginspektør, Landstingsmand K. K. Steincke den Opgave at udarbejde Forslag til en ny Forsørgelseslovgivning. I Løbet af et Aars Tid fremkom et imponerende og interessant Værk: »Fremtidens Forsørgelsesvæsen«. Det kom i to Bind, et med Kritik af den bestaaende Ordning og Redegørelse for en Nyordning, medens andet Bind indeholdt Forslag til en systematisk Nyordning. Som et Udtryk for den Vanskelighed, man i Fagkredse tillagde Opgaven, anfører Forfatteren i Forordet, at daværende Kontorchef i Indenrigsministeriet, A. Schlichtkrull, umiddelbart før Opgavens Paabegyndelse havde udtalt, at den Mand, der skulde kunne bringe Orden og System i den indviklede Forsørgelseslovgivning, »næppe var født, endsige funden«.

Der forelaa nu en socialt interesseret sagkyndig Enkeltmands Forslag, bygget paa mange Aars personlige Erfaringer. I alle Fagkredse blev Værket modtaget med den største Interesse og Beundring, den uhyre vanskelige Opgave var i Virkeligheden løst.

Det gik imidlertid med denne Sag som med mange andre store Sager: Tiden var endnu ikke moden. Under vekslende Ministerier stod Værket paa Boghylden til Modning. Først da Steincke blev Socialminister, blev Sagen taget op til rationel Løsning. Men endnu forestod der et Kæmpearbejde med at indarbejde de sidste 10 Aars Lovhøst, gennemprøve og gennemregne Forslagene og i det hele bringe dem i en saadan Skikkelse, at de maatte antages at være politisk gennemførlige i Rigsdagen. Til denne Gennemgang har Ministeren betjent sig af en Række Udvalg af særlige fagkyndige, medens den endelige Sammenarbejdelse er foretaget af Socialministeriets Embedsmænd under Ministerens personlige Ledelse.

Nu ligger Forslaget til den nye Sociallov paa Rigsdagens Bord, udarbejdet og forelagt af en Minister, der i en Menneskealder gennem sin Virksomhed og Haandbøger har været Lærer i dansk Forsørgelseslovgivning og Vejleder for alle Forsørgelsesadministrationer i Landet.

Det Kaos af saakaldte »Sociale Love«, vi i Tidens Løb har faaet, ordnes i fire store Love: Lov om Folkeforsikring, Lov om Arbejdsanvisning og Arbejdsløshedsforsikring, Lov om Ulykkesforsikring og Lov om offentlig Forsorg.

— — —

De nævnte Love er tidligere omtalt her i Bladet, og det vil derfor være unødvendigt her at komme ind paa en udførlig Omtale af deres Indhold.

Vi erindrer blot om, at det ikke lykkedes i afvigte Rigsdagssamling at faa Udvalgsarbejdet afsluttet, hvad man maaske heller ikke kunde forvente, naar henses til Forslagenes omfattende Karakter og de politiske Meningsforskelle, de afføder.

Imidlertid maa man haabe, at Forslagene atter fremsættes i indeværende Samling og at det, trods Krisetider og Sparetendenser, maa lykkes at føre Forslagene igennem Rigsdagen, saa den længe ventede Socialreform endelig maa blive en Kendsgerning.

Red.

Landet rundt.

Forhandlinger i Aalborg.

Aalborg Byraad har fra den 1. Juli erstattet Tjenestemændenes Dyrtids- og Konjunkturtillæg med Statens Reguleringstillæg og samtidig nedsat Stedtillægget fra 450 Kr. til 438 Kr., alt efter Statens Regler. Derimod har Byraadet ikke samtidig ydet de ved Staten gennemførte Forhøjelser af Grundlønningerne, og Tjenestemandsorganisationerne har derfor indledet en Forhandling med Byraadet. Efter Afholdelse af en Fælleskonference indgik Lønudvalget paa at forhandle med de enkelte Organisationer om Sagen.

Vanskeligheder i Odense.

Efter at de ved Odense Kommune beskæftigede Medlemmer af vort Forbund har dannet en Klub, har Forbundet søgt optaget Forhandling om en Lønregulering for vore Medlemmer. Lønudvalget har imidlertid i første Omgang stillet sig afvisende, da Klubben kun repræsenterer et Mindretal af Kommunens Medhjælpere. Forbundet vil nu søge ved en fornyet Henvendelse at fremkalde Forhandling.

Situationen er typisk for de Vanskeligheder, der møder Arbejdet for en Forbedring af Kollegernes Kaar, naar ikke alle er tilsluttet Organisationen. Den mest nærliggende Løsning vilde dog være, om Medhjælperne ved at indmelde sig fjernede denne Hindring for et Arbejde for deres eget Vel.

Sygehusinspektør i Hjørring.

Stillingen som Inspektør ved Hjørring Amts og Bys Sygehus er blevet besat med et af vore Medlemmer, Kontorassistent ved Aarhus Kommunehospital O. Lemming.

De kvindelige Funktionærer i Korsør.

Ifølge »Kbstf. Tidsskr.« har Korsør Byraad vedtaget et nyt Lønregulativ for Kommunens Funktionærer, hvori det bl. a. hedder: »Ansatte Damer, der gifter sig, skal fratræde deres Stilling«.

Udgivet af Forbundet. — Ansvarsh. Red. **Jens Johansen**, Gl. Kongevej 6. Kbhvn. V. — Trykt hos **Anton M. Jensen**, Admiralgade 24, Kbhvn. K.

DANSK HANDELS- OG KONTORMEDHJÆLPER TIDENDE

ORGAN FOR DANSK HANDELS-OG KONTORMEDHJÆLPERFORBUND

Nr. 11. 1. November 1931. 31te Aargang.

SORT VINTER.

VALUTAKRISEN, som vi efter »Finanstidende« nærmere redegør for i omstaaende Artikel, sætter et brat Punktum for den næsten 10-aarige Deflationsperiode og for Bestræbelserne paa at tilpasse Priserne efter Førkrigsniveauet.

Den slidsomme Tilpasningsproces har været som Staalfjederen, man af alle Kræfter har søgt at presse sammen. Pludselig spotter den alle Anstrengelser, svipper ud, og de skønne Kræfter et gaaet til Spilde.

Men de, der mener, at Vanskelighederne nu forsvinder, og at den ubehagelige Lønnedskæring vil høre op, tager bitterligt Fejl. Inflationen har vi allerede været ude for en Gang før, og ingen har vel glemt, hvad den førte med sig for Lønarbejderne, især de svagest organiserede.

Hvad Inflationen bringer, er den indirekte Lønnedskæring, der finder Sted ved Prisstigningen og Pengenes faldende Købeevne, og den sidste Inflationsperiode er os endnu ikke saa langt paa Afstand, at vi kan regne med Ukyndighed hos de Herrer Forretningsfolk overfor, hvorledes den Madpose skal skæres.

I de første Dages Panik efter Englands Flugt fra Guldet udeblev de gammelkendte Toner da heller ikke, hvilket bevirkede, at Forbundets Forretningsudvalg fandt sig beføjet til at udsende følgende Advarsel imod en Udnyttelse af Situationen:

»I Anledning af, at flere Firmaer synes at ville udnytte den nuværende Situation til at skabe yderligere Uro ved Opsigelse af deres Ekspeditions- og Kontorpersonale og Krav om Lønreduktion udover, hvad Kronenedskæringen allerede har bevirket, finder Forretningsudvalget for Dansk Handels- og Kontormedhjælperforbund det paakrævet at advare imod saadanne Tendenser, der i Erindringen genkalder Situationen fra de første Krigsaar.

Tiden er ikke til at skabe Panik ved den Utryghed og Usikkerhed, som saadanne Handlinger naturligt fremkalder hos en saa stor Stand som Handels- og Kontormedhjælperne, lige saa lidt som der findes nogen reel Basis for at foretage yderligere Nedsættelse af Medhjælpernes Lønninger, der allerede er saa stærkt reducerede, at Fagets Lønniveau som Helhed taget er lige saa daarligt som før Krigen.

Dansk Handels- og Kontormedhjælperforbund vil med alle til Raadighed staaende Midler bekæmpe Handlinger af den Art, der kun kan opfattes som Forsøg paa at tilegne sig en uberettiget Konjunkturgevinst ved at vælte nye Byrder over paa den i Forvejen svagest stillede Part i Forholdet, som ikke taaler yderligere Forringelser af sine Kaar, idet dette vil betyde Ødelæggelse for hele Faget og en Katastrofe for Tusinder af Medhjælperhjem.«

Det Tryk, som den offentlige Mening har lagt paa Principalerne i Forbindelse med den Omstændighed, at Regeringen kraftigt har tilkendegivet sin Vilje til at gribe ind overfor alle Forsøg paa at tilegne sig uberettiget Konjunkturgevinst paa andre Samfundsmedlemmers Bekostning, har foreløbig formaaet at tøjle Lidenskaberne.

Men hvorlænge vil det vare, inden Forsøgene genoptages? Man kan vel ikke se helt bort fra, at Forretningsverdenens Forhaabninger til den forestaaende Julesæson ogsaa er en af Aarsagerne til, at alt tilsyneladende gaar sin rolige Gang. Men er det ikke blot Stilheden før Stormen, og hvorledes vil det gaa, naar den forventede Juletravlhed er overstaaet?

Vi vil nødig male Fanden paa Væggen og ubegrundet forøge Uroen, men vi vil heller ikke være med til at stikke Hovedet i Busken, lukke Øjnene og lade Medhjælperne sejle uforberedte ind i Miseren.

Danmark valgte — eller blev tvunget til at vælge, hvad der i denne Forbindelse bliver det samme — Valutanedskæringens Vej, og dermed er det ganske givet, at Priserne for Varer fra Guldlandene — og

maaske andre Varer i Følge — vil stige, senest naar de nuværende Lagre er udtømte. Prisniveauet vil altsaa — hurtigere eller langsommere — stige, og Lønnen som Følge deraf tabe i Værdi.

For Medhjælperne, som ikke gennem Sammenhold kan skaffe sig overenskomstmæssig fastsatte Lønninger, vil Chancen for at opnaa Kompensation for Prisforhøjelsen være lig Nul, thi Principalerne vil med Kyshaand indkassere den Fortjeneste, der herved bydes dem. Alene gennem samlet Optræden og med Støtte fra en talmæssig og finansiel stærk Organisation vil der være Haab om at afbøde Krisens værste Følger. Det klogeste Skridt, Medhjælperne derfor kan gøre under den forhaandenværende Situation, er at tilslutte sig Dansk Handels- og Kontormedhjælperforbund og lægge deres Sag i Forbundets Hænder.

Hvor alvorlig Situationen bedømmes fra ansvarlig Hold kan bedst ses af det politiske Forlig mellem det konservative Folkeparti og Regeringspartierne. Naar selve det reaktionære Højreparti sprænger det saakaldte »borgerlige Samarbejde« og gaar med til Regeringens Krav om Krisehjælp til de Arbejdsløse, saa turde dette være et Tegn, som det ikke gaar an for Menigmand at sidde overhørig, thi Politikerne har Fingeren paa Tidens Puls og er blandt de første, der aner Feberens Anmarch.

Man taler ofte poetisk om »den hvide Vinter«, hvor Naturen beskærmende kaster sin rene, hvide Kaabe over al Nøgenhed og Smuds. Desværre maa man befrygte, at vi staar overfor en i Ordets værste Forstand »sort Vinter«, hvor Nøden og Elendigheden vil brede sig, og hvor en fra Naturens Haand lang, hvid Vinter kun vil bidrage til at skærpe Ulykkernes Haardhed.

Kun ved fælles Hjælp kan vi overvinde de kommende Vanskeligheder. Krisehjælpen er den første Haandsrækning — forøvrigt ogsaa skabt af Arbejdersammenhold, som har ført Arbejderne frem til Landets Styrelse — men Understøttelse alene gør det ikke. Hvis vi ikke forstaar, at paa mange andre Omraader er det os selv og vore Kammerater, vi maa stole paa, ja, saa lader Krisens Virkninger paa vor Stand sig næppe overskue eller afvende. Lad os i den Forbindelse blot minde om, at der endnu findes store Kredse i vort Land, som uanset Kronenedskæringen ser Lægemidlet mod alt ondt i en fortsat stærk Lønnedskæring, helt op til 33 pCt. har været nævnt.

Men lad os samtidig pege paa, at disse Folk kun bøjer sig for Magten, for Sammenholdet. Typisk herfor er en Udtalelse paa Danske Landboforeningers Frøforsynings Generalforsamling, hvor Formanden som Ripost paa de under Beretningsdebatten fremkomne Udtalelser svarede: »Det er beklageligt, hvis jeg er blevet forstaaet saaledes, at jeg ikke mener, vi skal have Nedskæring. Vi er gennem Aarene kommen godt ned med Udgifterne, ogsaa med Lønningerne. Det gælder dog kun de faste Funktionærer. De organiserede kan vi jo ikke røre ved — — —«.

I denne Udtalelse ligger som i en Nøddeskal hele Situationen. De faste Funktionærer er hovedsagelig de uorganiserede Medhjælpere. De er og bliver skaaret ned, men de organiserede Arbejdere kan der ikke røres ved.

Lad os erindre dette og møde frem paa fælles Front med samme Vilje som Arbejderne til om fornødent at sætte Kræfterne ind paa at værge vort og vore. Da kan vi med Fortrøstning begive os ind i den mørke Vinter, thi da kan vi skimte den lyse Vaar forude.

Firmaet Hansen & Larsen, Slagelse.

Varslet Strejke og Blokade.

EFTER Beslutning af Forbundets Forretningsudvalg er der den 22. Oktober tilsendt Firmaet Hansen & Larsen, Slagelse, der har Filialer i Rudkøbing, Næstved, Sorø, Ringsted, Roskilde, Holbæk og Hillerød, første Varsel om Arbejdsnedlæggelse og Blokade.

Grunden til dette Skridt er de ganske utaalelige Arbejdsforhold, der eksisterer i Firmaet, hvilke bevirker en bestandig Skiften Medhjælpere. Under normale Forhold beskæftiger Firmaet 4 à 5 Medhjælpere i Slagelse, men fra November det dobbelte Antal, men der gaar ikke en Maaned, hvor ikke 1 à 2 af Medhjælperne erstattes med nye. Ingen bliver gammel i Gaarde i den Forretning. Kan de være der i nogle Maaneder, er det store Ting, og kan en enkelt være der længere, er det et Mirakel.

Hertil kommer saa, at Firmaet stiller sig ganske afvisende overfor at forhandle med Forbundet, ligesom det aabenlyst har erklæret sig som Organisationsmodstander ved i sine Engageringskontrakter at indføje, at »Medlemmer af Dansk Handels- og Kontormedhjælperforbund antages ikke«.

Firmaet har som Svar paa vort Strejkevarsel sendt Forbundet et uartigt Brev, hvori man truer med at bringe Tugthusloven i Anvendelse. Da det imidlertid endnu ikke er ulovligt at strejke her i Landet, selv om det selvfølgelig vilde være Firmaet kært, om saa var, saa skal det blive interessant at se, om Hansen & Larsen har Dristighed nok til at anlægge Sag, navnlig set paa Baggrund af den Omstændighed, at Firmaet selv er i haabløs Modstrid med nævnte Lov ved at forbyde sit Personale Medlemsskab af Organisationen.

Advarsel.

Tidspunktet for Strejken og Blokadens Ikrafttræden er endnu ikke fastsat, men skal blive meddelt gennem Dagspressen.

Imidlertid advares alle og enhver imod at lade sig engagere til Firmaet, forinden Forholdene er ordnede, hvorom Oplysninger kan erholdes paa Hovedkontoret og i de Afdelinger, hvor Firmaet har Filialer.

Vi opfordrer alle Medhjælpere til at støtte Bestræbelserne paa at lære Firmaet, at det ikke egenmægtigt kan diktere sit Personale daarlige Arbejdsforhold og bestemme om dets Organisationsfrihed.

Jens Johansen.

25 Aars Jubilæum.

Niels Chr. Larsen, De danske Vin- og Konservesfabriker.

ET af Organisationens gamle Medlemmer, Ekspedient Niels Chr. Larsen, kan den 1. November fejre 25 Aars Dagen for sin Ansættelse i Firmaet De danske Vin- og Konservesfabriker.

Larsen er ikke blot en dygtig Medhjælper i den Virksomhed, hvor han er ansat, men har ogsaa været den gode Kammerat, der altid er gaaet i Brechen for sine Kollegers Interesser, hvor det har været paakrævet.

Han var saaledes Tillidsmand i 1916, da vor Klub i nævnte Firma havde sin vanskeligste Opgave at faa skaffet en kollektiv Overenskomst paa et Tidspunkt, da dette var noget helt nyt indenfor vort Omraade, og Larsen havde sin store Andel i, at Sammenholdet bevaredes, og Sejren blev vundet.

For Tiden er Larsen Kasserer for Klubben og røgter denne Opgave dygtigt og samvittighedsfuldt.

Gustav Pedersen.

Værdilønssystemet.

INDENFOR den danske Andelsbevægelse har Lønningerne til de i Andelsbevægelsens Virksomheder beskæftigede Arbejdere og Funktionærer gennem mange Aar været Genstand for megen Kritik, og især under den nuværende Landbrugskrise har Kravet om Tilpasning (Nedskæring) været et meget fremtrædende Moment i de livlige Diskussioner ved Andelsvirksomhedernes Generalforsamlinger.

Man har hævdet, at Lønningerne for de til Landbruget knyttede industrielle og handelsmæssige Virksomheders Medhjælpere burde staa i et rimeligt Forhold til Landbrugserhvervets Ydeevne, hvilket ingenlunde var Tilfældet, men at der burde arbejdes hen til, at dette skete. I den Anledning henviste man Gang paa Gang til det paa Landmejerierne under De danske Mejeriforeningers Fællesorganisation indførte Værdilønssystem.

Dette Værdilønssystem hviler paa Basis af et rimeligt Forhold mellem Landbrugets Ydeevne og Lønnen for Arbejdet med Landbrugets Produkter; og Berettigelsen i en saadan Aflønningsmaade skulde ligge i Forstaaelsen af Tanken om, at der skulde bestaa et vist Interessefællesskab mellem de Erhvervsdrivende og deres Medhjælpere.

Det lykkedes for nogle Aar tilbage indenfor Landmejerierne at opnaa en saadan Forstaaelse mellem Mejerierne paa den ene Side og Mejeribestyrerne og Undermejeristerne paa den anden Side. Man oprettede Lønningsoverenskomster paa Værdilønsteorien, der i Praksis virkede saaledes, at Mejeribestyrerne og Undermejeristerne til en vis minimal Pengegrundløn skulde have Værdien af saa og saa stort et Kvantum af Mejeriets Produkter.

Derved vilde man opnaa, hvad man tilsigtede, at Lønnen steg og faldt sammen med Landbrugets Rentabilitet og dermed endvidere rolige Arbejdsforholds Indførelse. Dette skete ogsaa; man opnaaede rolige Arbejdsforhold, indtil der indtraf et hidtil ukendt Prisfald paa Smør, der naturligt var blevet Basis for Lønnen i denne Branche.

Nedgangen i Smørpriserne ramte i særlig haard Grad Undermejeristerne, der ikke, som Bestyrerne, faar en Del af Lønnen i Naturalier: Fribolig, Have, Mælk osv.

Undermejeristerne opsagde Lønoverenskomsterne, idet de gjorde gældende, at det store Prisfald tilsidesatte Forudsætningerne for den gældende Værdilønsskala. De krævede indtil videre Værdilønssystemet ophævet, bl. a. under Henvisning til, at Systemet havde skabt Lønnedsættelse paa en Tid, hvor andre Fag indenfor Landbruget, f. Eks. Slagteriarbejderne, havde opnaaet Lønforhøjelse. Det lykkedes dog ikke Undermejeristerne ved deres nye Overenskomst at frigøre sig for Værdilønssystemet, selv om der gik mange langvarige og besværlige Forhandlinger forud for Overenskomstens endelige Vedtagelse.

Naar man tager i Betragtning, at Mejerister i 1. Lønningsklasse har oppebaaret en Gennemsnitsløn af 160 Kr. pr. Maaned i det sidste Aar, forstaar man, at man fra Landbrugets Side erklærer sig for Værdilønssystemets videre Indførelse i Landbrugets Virksomheder.

Den nystartede Landbrugernes Sammenslutning (Randersbevægelsen) har da ogsaa taget Værdilønssystemet paa sit Program og allerede aabnet en Kampagne for dets Indførelse.

Det skal derfor siges straks, paa Baggrund bl. a. af Værdilønssystemets Virkninger paa Mejerierne, hvis urimelige Lønvilkaar for Undermejeristerne der her er paavist, at der er Grund til at rette en Advarsel til Medhjælperne, det gælder ikke mindst Medhjælpere i Landbrugets Tjeneste, mod Systemet.

Dette er nemlig først og fremmest egnet til urimelige Lønnedskæringer; det forstaas bedst, naar man lægger Mærke til, at det altid er i daarlige Tider, Kravet er stærkest, og at man dernæst ikke har Garanti for, at Landbruget vil vedkende sig Systemet, hvis gode Tider skulde indtræffe.

Noget helt andet er, at Værdilønssystemet ikke rummer det, som en Løn altid bør være: en passende Ydelse for Arbejdets Udførelse i Forhold til Levevilkaarene og Leveomkostningerne, men derimod en Løn, der alene baseres paa Værdien af det Produkt, man forarbejder eller frembringer, og hvis Værdi man er fuldkommen ude af Stand til at være medbestemmende om. Det er Arbejdet, der skal betales, og dette er lige stort, enten Produkterne paa Verdensmarkedet koster lidt eller meget.

Vi maa gennem vore faglige Organisationer være paa Vagt over dette Lønningssystem, og uorganiserede Medhjælpere bør i egen Interesse til Værn mod Værdiløn tilslutte sig sin faglige Organisation.

Axel Ivan Pedersen.

Valutakrisen.

Efter »Finanstidende« bringer vi nedenstaaende en Oversigt over Valutakrisen og dens Baggrund.

I de sidste Aars Verdensudvikling er der to Dage, der som Milepæle rager op over den lange, hastige Kæde af kritiske Dage, Verden har oplevet; det er den 24. Oktober 1929, da Wall Street Krisen brød ud i New York og den 20. September i Aar, da England suspenderede Guldindløsningen. De mellemliggende 23 Maaneder har i jagende Fart ført Samfund og Erhvervsliv ned ad Bakken, først under et øredøvende Brag af Børskurser, som spredte Tab og Fortvivlelse i Tusinder af Hjem, dernæst ved et Prisfald paa Varemarkederne, der i Voldsomhed og Udholdenhed søger sin Lige, endelig ved en Underminering af Kredit og Valutaer, hvis Rækkevidde ingen endnu kan overse.

Wall Street Krisen kom ikke uventet. Lige siden Krigsaarene havde Amerika haft et saa mægtigt Overtag over den øvrige Verden og navnlig over det krigstrætte Europa, at det havde kunnet udnytte sine Kræfter fuldtud. Krisen 1921 kom som en naturlig Reaktion efter Fredsslutningen, det Chock, den gav, kunde Amerika med Lethed ryste af sig og endda benytte til et nyt Kraftspring. Hvis Europas Mentalitet efter Krigen var fortrykt og opskræmt, var Amerikas Sindsstemning det modsatte. Det amerikanske

Folk levede som i en Rus og kom for hvert Aar mere ud af Ligevægt. Man iagttog, at Prisniveauet forblev stabilt, at Industriens Beskæftigelse var usvækket, og at Bankernes Kreditgivning var i bedste Orden. Hvad var der saa at frygte? Her i Europa, hvor man har Erfaring nok for en Gründerperiodes Ulykker, var man ikke blind for, at det maatte ende galt i Amerika, men det var umuligt for udenforstaaende at sætte Fingeren paa det ømme Punkt. Amerikas Ansigt var lutter Solskin, og dets Fysik tilsyneladende pragtfuld. Der var Forklaring nok paa den Boom, Amerika muntrede sig i, og som Omverdenen efter Evne søgte at tage Del i.

Allerede i September mærkedes nogen Afslappelse i Forretningslivet, men man tillagde det ingen Betydning, ja, de ledende amerikanske Banker og sagkyndige advarede imod overdreven Pessimisme. Ethvert Forhold, som kaldte Kritikken eller Betænkeligheden frem, blev afvist med beroligende Forklaringer, opbyggede paa et Masseopbud af Statistik. I Europa saa man hen til den Dag, da Omslaget i Amerika vilde indtræffe i den fejlagtige Tro, at en amerikansk Slump vilde hjælpe Europa opad.

Dagen kom; Torsdag den 24. Oktober 1929 skiftede 19½ Million Aktier Hænder i Wall Street, og Panikken var stor; med amerikansk Overdrivelse opgaves 50,000 Spekulanter at være ruinerede. De europæiske Børser laa upaavirkede. Men Tirsdag den 29. Oktober indtraf et nyt Kursfald endnu frygteligere, og nu forplantede det sig videre ud i Verden. Slaget var saa overvældende, at New Yorks Børs maatte lukkes fra Fredag til Søndag. Da den atter aabnedes, indtraf en tredje Rystelse; i Løbet af en Maaned var 50 ledende Industripapirer sunket i Kurs fra 253 til 163. I alt dette var imidlertid intet unormalt, Nemesis havde ramt Amerika, som maatte tage sin Skæbne, og den øvrige Verdens Lande maatte undgælde derfor, hvert efter sin Evne og Samvittighed.

Men nu dukkede uventede Komplikationer op. Prisfaldet fortsattes ud over alle Beregninger og lukkede den ene Fabrik efter den anden; derved opstod Arbejdsløshedsproblemet i den mest ondartede Form ikke blot i Europa, men ogsaa i Amerika selv. Det var navnlig gaaet ud over Raastofpriserne, hvorfor Sydamerika, Cuba og andre Lande, som Amerikas Kapitaler var stærkt interesseret i, kom i Forlegenhed. Endnu føleligere virkede Prisfaldet dog for de amerikanske Farmere, Hvede og Bomuld sank fra Uge til Uge, og dermed var hele Verden inde i den circulus vitiosus, som optræder, hver Gang en Ligevægtstilstand ophører; Aarsag og Virkning veksler og bidrager til, at Ulykken ruller af Sted og vokser som en Snebold. Prisfaldet ramte lige haardt i alle Verdensdele, og efterhaanden som Produktionen svækkedes og Købeevnen formindskedes, virkede det tilbage paa Vareomsætningen med Omverdenen. For Amerikas Vedkommende kan det nævnes, at Staaltrustens Produktionsindex er faldet fra 85 til 30 pCt. og den almindelige amerikanske Produktionsindex er samtidig sunket fra 123 til 80 pCt. Gennemsnitskurserne for Aktierne paa New Yorks Børs steg fra 92 i 1922 til 315 i 1929, men er nu nede i 89. Dette er blot et Par Tal, der illustrerer Udviklingen. Hvad Priserne angaar, er som bekendt talrige af dem sunket ned under Niveauet i 1913.

Af andre Komplikationer, som har gjort denne Krise saa enestaaende ondartet, kan nævnes de politiske Faktorer, navnlig i Tyskland, men ved Siden deraf har Ruslands Optræden paa Verdensmarkederne bragt stor Uro og skærpet Landbrugskrisen i alle Lande.

Den politiske Gæring i Mellemeuropa, som blandt andet førte til den tysk-østrigske Anschlussplan, bevirkede, at Krisen greb over paa Bankerne. Det maatte forudses, at et saa omfattende Prisfald før eller senere maatte true Bankernes Likviditet, men atter her blev Udslaget saa hektisk, at det endte i Katastrofen. Det østrigske Bankvæsen brød sammen i Juni 1931, det tyske og engelske Bankvæsen ramtes i Juli og August; tilsidst naaede Krisen frem til selve Verdensøkonomiens Hjerte, da den sprængte Valutastabiliteten og tvang selve Bank of England til at suspendere Guldindløsningen. Derfra er Krisen vendt tilbage til Amerika, hvor vi nu fra Dag til Dag følger Begivenheder, der lyder fantastiske, ja utrolige. Amerikas Guld vælter bort, Tilliden til Dollaren er rokket, og Amerika har efter engelsk Forbillede maattet forhøje sin Diskonto i to Tempi fra 1½ til 3½ pCt.

I denne sidste Fase staar den 20. September, da Bank of England laaste sit Guld inde som den anden store Milepæl, den hidtil yderste Konsekvens af Wall Street Krisen. Verdens Blik er nu, to Aar efter Wall Streets Sammenbrud rettet mod Amerika, der fylder Verden med en Ængstelse lige saa stor som den, man længe har næret for Tyskland. Kreditor og Debitor, Hip som Hap. Ulykken udjævner Modsætninger og Uligheder, og Konjunkturbølgen skyller hen over Verden som den store Syndflod. Men i det hvide Hus i Washington sidder Hoover og spejder efter Duen med det franske Oljeblad.

Midlertidig Hjælp til Arbejdsløse.

Hvad den nye Lov indeholder.

SOM BEKENDT har Rigsdagen vedtaget en Lov om Krisehjælp til Arbejdsløse, og nedenstaaende skal vi ganske kort oplyse, hvad Loven gaar ud paa.

Hjælp kan ydes til Arbejdsløse, der er Medlemmer af statsanerkendte Arbejdsløshedskasser, men som har opbrugt Understøttelsen fra denne, eller for hvem Retten til Understøttelse er ophørt eller endnu ikke indtraadt.

Hjælpen ydes af Vedkommendes Opholdskommune paa Betingelse af, at Medlemmet iøvrigt vilde være berettiget til at oppebære Understøttelse fra Arbejdsløshedskassen. Kommunalbestyrelsen kan overlade Kontrol og Udbetaling af Understøttelsen til den kommunale Hjælpekasse eller til de statsanerkendte Arbejdsløshedskasser eller til de kommunale Arbejdsanvisningskontorer.

Den samlede ugentlige Hjælp skal saavel i Dageantal som i daglig Størrelse svare til den Understøttelse, som Medlemmet vilde kunne kræve af Arbejdsløshedskassen, dog kan Kommunerne, naar særlige Forhold taler derfor, beslutte, at der ydes en lavere, daglig Hjælp til ugifte Arbejdsløse under 21 Aar, men denne Hjælp kan dog ikke udgøre mindre end to Trediedele af den Understøttelse, som Vedkommende vilde kunne kræve af Arbejdsløshedskassen.

Hjælpen kan ikke ydes i mere end 70 Dage, og Lovens Gyldighed er fastsat indtil 1. Maj 1932.

Foruden denne Hjælp til Medlemmer af statsanerkendte Arbejdsløshedskasser kan der ydes Hjælp til Arbejdsløse, der ikke er Medlemmer af saadanne, men Hjælpen er dog betinget af, at de paagældende Arbejdsløse er indtegnet som ledige ved det nærmeste kommunale Arbejdsanvisningskontor. Sidestillet med disse er Medlemmer af statsanerkendte Arbejdsløshedskasser, hvis Indmeldelse først har fundet Sted efter 1. Oktober 1931.

Hjælpen til disse Arbejdsløse ydes pr. ledig Dag — Søndag dog undtaget — og skal være lavere end den Hjælp, som tilkommer arbejdsløse Medlemmer af statsanerkendte Arbejdsløshedskasser. Dog kan Hjælpen pr. Dag ikke udgøre mindre end to Trediedele af den Hjælp, som det paagældende Fags Arbejdsløshedskasse vilde have ydet den paagældende, med mindre det drejer sig om ugifte Arbejdsløse under 21 Aar, for hvilke Kommunen kan nedsætte Hjælpen indtil Halvdelen. Hjælpen kan ikke ydes i mere end 70 Dage.

Til Medlemmer af statsanerkendte Arbejdsløshedskasser kan Kommunen endvidere som Tillæg til den ovenfor nævnte midlertidige Hjælp vedtage at betale tre Fjerdedel af Kontingentet til Arbejdsløshedskassen for det Tidsrum, i hvilken Understøttelsen i Henhold til Kriseloven kan oppebæres.

Understøttelse efter Kriseloven medfører ikke de ved Modtagelse af Fattighjælp forbundne Retsvirkninger og har ingen Indflydelse paa den paagældendes Erhvervelse af Forsørgelsesret i Opholdskommunen.

Socialministeren fastsætter iøvrigt de almindelige Regler for Kontrollen, for Affattelse af Skemaer til Begæring om Hjælp m. m., men herom vil Arbejdsløshedskasserne selvsagt udsende nærmere Cirkulære til deres Afdelinger, saaledes at Medlemmerne ved Henvendelse til disse vil kunne faa alle ønskede Oplysninger.

Ændring i Repræsentantskabet.

MEDLEM af Repræsentantskabet for Sjælland, Lolland-Falster og Bornholm, Assurandør Andr. Larsen, Nykøbing F., er flyttet til Vejle og har som Følge deraf nedlagt sit Mandat, som han har beklædt fra 1925.

Først følgende Suppleant er Formanden for Afdelingen i Storehedinge Chr. Stougaard, der har modtaget Mandatet og saaledes er indtraadt i Repræsentantskabet.

Chancens Sejrsgang.

Dansk Handels- og Kontormedhjælperforbunds Propagandafilm »Chancen« er nu naaet ud til Offentligheden, og overalt, hvor den er blevet forevist, har den samlet fulde Huse og er blevet mødt med stort Bifald.

Førsteopførelsen skete ved et af Københavns Afdeling arrangeret Møde i Hovedstadens største Forsamlingslokale, Idrætshuset, hvor over 2000 Handels- og Kontormedhjælpere havde fyldt Gulvet og Balkonerne.

Afdelingens Formand Gustav Pedersen bød Velkommen, hvorefter Forretningsfører Jens Johansen holdt det indledende Foredrag.

Det er — udtalte Taleren — ikke den sentimentale Solstraalefortælling om den lille Maskinskriverske, der bedaarer den ædle Millionærsøn eller Magasin-Ekspeditricen, der efterRosendal talte. Ogsaa her var Tilslutningen saa stor, at der maatte arrangeres endnu en Forestilling Onsdag den 7. Oktober, hvor over 500 Mennesker var til Stede.

Pressen betegner Aftenen som en stor Succes, idet man fremhæver, at Filmen, ikke mindst paa Baggrund af Øjeblikkets meget vanskelige Arbejdsforhold virkede som en kraftig Appel til alle Medhjælpere om at søge ind i Organisationen.

Den 8. Oktober fremvistes Filmen i Horsens, hvor ca. 400 Medhjælpere, saavel organiserede som uorganiserede, hilste den med Begejstring. Sekretær Michael Nielsen, Aarhus, talte. Der var, skriver Afdelingen, udelt Tilfredshed med Filmen, om hvis Optagelse der faldt mange rosende Udtalelser. Det er vor Tro, at den nu paabegyndte Agita-



Chancen forevises for københavnske Kolleger i Idrætshuset.

stræbes af Levemands-Direktøren, som vi her agter at forevige, men derimod et Udsnit af Dagliglivet, som det former sig for Medhjælperne. Vi ser, hvorledes Troen paa store Chance afholder Medhjælperne fra at organisere sig, og hvorledes de skuffes heri.

Vi følger dem gennem de opadgaaende Tider og ser, hvorledes deres tilsyneladende trygge Stilling intet betyder, den Dag Krisen melder sig.

Organisationen ønsker at skabe ordnede og planmæssige Løn- og Arbejdsforhold, hvorved Medhjælperne bliver medinteresserede i Forretningens Fremgang og Trivsel, og det er ganske ubegribeligt, at store Dele af Samfundsmedlemmerne ikke forstaar Nødvendigheden af den gamle Sandhed, at ved at løfte i Flok bliver man stærk.

Med en kraftig Opfordring til Indmeldelse i Forbundet sluttede Jens Johansen sin Indledning, og Filmen gled derefter over Lærredet, hilst til Slut med bragende Bifald. Efterspørgslen efter Adgangskort til Mødet var saa stor, at Afdelingen besluttede sig til at arrangere et nyt Møde den følgende Dag i Forsamlingsbygningen, Enghavevej 40, hvor over 1000 Medhjælpere var til Stede.

I Provinsen.

Den 2. Oktober fremvistes Filmen i Vejle for en Forsamling paa 325 Medhjælpere og Lærlinge. Sekretær Svend

tion vil give gode Resultater, og at man vil have en betydelig Støtte af Filmen.

Samme Dag blev Filmen fremført i Rudkøbing, hvor Sekretær Niels Jørgensen, Odense, indledede. Ca. 200 Medhjælpere var her forsamlede, og desuden overværedes Forestillingen blandt andre af Borgmesteren samt en Del af Byraadets Medlemmer og en Række Principaler. Filmen, skriver Langelands Soc. Dem., havde et godt agitatorisk Tilsnit og virkede livlig og underholdende.

Endelig har Randers Afdeling den 14. Oktober forevist Filmen ved 2 Forestillinger, hvor henholdsvis 500 og 700 Mennesker var til Stede. Ogsaa her blev Fremvisningen en absolut Succes. Afdelingens Formand Sekretær Johs. Jensen holdt det indledende Foredrag ved begge Forestillinger.

For Slutningen af Oktober samt November Maaned er der, medens dette skrives, planlagt en lang Række Forestillinger saavel i København som i Provinsen.

Der er ingen Tvivl om, at »Chancen«s Sejrsgang over Landet vil være et betydningsfuldt Led i Forbundets Oplysningsarbejde om Organisationens Nødvendighed.

Bogholder Kremke.

Arbejdernes Oplysningsforbunds Filmscentral har sikret sig den i Tyskland optagne Film Bogholder Kremke. Filmen viser Rationaliseringens Indflydelse paa Medhjælperne, viser,

hvorledes den gamle veltjente Bogholder, der troede sig bombesikker i sin Stilling, kastes ud i Arbejdsløsheden og gaar til Grunde som Følge af den fremadskridende Rationalisering.

Filmen, der fremtræder stærkt organisatorisk, fremvistes den 15. Oktober af Odense Afdeling og gjorde et dybt Indtryk paa de ca. 400 Tilskuere, der var kommen til Stede. Afdelingens Formand Niels Jørgensen indledede.

Forbundets Lønarbejde.

DEN forandrede Valutasituation og den dermed følgende Krise har paa Arbejdsmarkedet skabt en Usikkerhed, som bevirker, at adskillige Medhjælpere har indset Ønskeligheden af at være beskyttet gennem Medlemsskab i Organisationen, og Oktober Maaned har derfor medført en betydelig Medlemstilgang, som har sin Andel i den stærke Lønbevægelse, som Maaneden kan opvise.

De nævnte Forhold har bevirket, at en Række nye Lønsager dels er blevet rejst og dels er under Forberedelse. Af nye Sager kan vi saaledes nævne, at der er fremsendt Anmodning til Forsikrings-Aktieselskabet »Skandinavia«, København, om Optagelse af Forhandling. Hele Personalet staar samlet i Organisationen og ønsker nu den gennem flere Aar bestaaende private Overenskomst afløst af en Overenskomst direkte afsluttet med Forbundet.

Af andre nye Sager kan nævnes, at Overenskomstforslag er tilsendt Maskinfabriken »Aurora«, Gladsaxe Sogneraad, Helsingør Byraad og Lynge-Uggeløse Brugsforening. Forhandling har allerede været afholdt med Helsingør Byraad, og Enighed er opnaaet om Overenskomstens Ordlyd, men den skal først godkendes af Byraadet og vore Medlemmer, hvorfor vi skal vente med en nærmere Omtale af denne Sag til det følgende Nummer af Medlemsbladet.

Der er endvidere afsluttet Overenskomst med Holbæk og Omegns Brugsforening. Overenskomsten var opsagt af Brugsforeningen, men ved Forhandlingen lykkedes det i Realiteten at faa den fornyet uforandret. Overenskomsten indeholder følgende Bestemmelser om Arbejdstid og Lønforhold:

Arbejdstid.

Den normale Arbejdstid maa ikke overstige 54½ Time pr. Uge og skal falde indenfor den af Lovgivningen fastsatte Lukketid. Der tilsikres Medhjælperne en daglig Spisepause paa 1¾ Time.

Lønforhold.

a) Minimallønnen for Lærlinge er:

1. Aar	.....	Kr.	50,00	pr. Maaned
2. »	.....	»	70,00	» »
3. »	.....	»	85,00	» »
4. »	.....	»	110,00	» »

b) Minimallønnen for mandlige Medhjælpere efter 4 Aars Læretid ved Faget er:

1. Aar	.....	Kr.	180,00	pr. Maaned
2. »	.....	»	210,00	» »
3. »	.....	»	235,00	» »
4. »	.....	»	265,00	» »

c) For kvindelige Medhjælpere gælder de samme Satser minus 20 pCt.

d) Det er en Forudsætning for Minimallønsbestemmelserne, at Lønnen for ældre, dygtigere eller mere betroede Medhjælpere til enhver Tid ligger højere end de i denne Overenskomst fastsatte Minimallønninger, og saafremt Misforhold paa dette Omraade skønnes at være til Stede, har Organisationen Paataleret.

e) Ekstrahjælp betales med 8 Kr. pr. Dag for Ugens 4 første Dage, 10 Kr. for Fredag og 12 Kr. for Lørdag.

Overarbejde.

Overarbejde i de 3 første Timer efter normal Arbejdstids Ophør betales med Vedkommendes Arbejdsfortjeneste udregnet i Timeløn plus 50 pCt. Overarbejde udover 3 Timer samt Søn- og Helligdagsarbejde betales med et Tillæg af 100 pCt.

Timelønnen beregnes efter 200 Timer pr. Maaned.

For Opgørelse paa Helligdage betales 12 Kr. pr. Medhjælper.

Desuden er der truffet Aftale om Lærlingeuddannelsen og Antallet af Lærlinge, der maa beskæftiges i Forhold til Antallet af udlærte Medhjælpere; endvidere Bestemmelse om Løn under Sygdom samt Ferie, der udgør 4 Hverdage efter 4 Maaneders Ansættelse og 8 Hverdage i Forbindelse med 2 Søndage efter et Aars Ansættelse.

Endelig er det fastsat, at Brugsforeningen kun beskæftiger organiseret Personale.

Endvidere er der afsluttet Overenskomst med Odense, Bolbro, Dalum og Sct. Hans Landsogns Brugsforeninger paa den Maade, at Opsigelsen af den hidtil gældende fælles Overenskomst er udskudt indtil 1. April 1932.

Blandt de nye Sager er iøvrigt Sagen Hansen & Larsen, Slagelse, som vi imidlertid omtaler i en særlig Artikel. Vi gør dog ogsaa her opmærksom paa, at al Tilgang af Arbejdskraft er forbudt, indtil Forholdene er ordnede, idet der er varslet Strejke og Blokade overfor Firmaet. Vi opfordrer vore Medlemmer til at henlede alle Medhjælperes Opmærksomhed paa denne Sag for at forhindre Firmaet i at skaffe sig anden Arbejdskraft. Blokaden omfatter foruden Hovedafdelingen i Slagelse Filialerne i Hillerød, Holbæk, Næstved, Ringsted, Roskilde, Rudkøbing og Sorø.

Overenskomstsituationen.

UNDER Hensyn til hele den uklare Valutasituation har der paa De samvirkende Fagforbunds Initiativ været afholdt en Forhandling mellem Hovedorganisationerne om de kommende Lønforhandlinger, og der er herved mellem Dansk Arbejdsgiverforening og De samvirkende Fagforbund opnaaet Enighed om, at Opsigelsesfristen for de til Februar og Marts 1932 udløbende Overenskomster forkortes med 2 Maaneder og altsaa udskydes til den 31. December.

Der er herved opnaaet Respit til at afvente, hvorhen Situationen bærer, inden der tages Stilling til Overenskomstopsigelse, som under de nuværende uberegnelige og uoverskuelige Forhold let kunde bidrage til at skabe unødvendig Ængstelse og Uro.

Medhjælper-Lommebogen 1932.

14. AARGANG af Handels- og Kontormedhjælpernes Lommebog udkommer i disse Dage i samme stilfulde og praktiske Udførelse som sædvanlig.

Bogen er delt i 2 Afsnit. I første Afsnit findes alle de Oplysninger, en organiseret Medhjælper til daglig har Brug for; foruden en Oversigt over Forbundets Virksomhed i det forløbne Aar er der Artikler om Forbundets Oplysningsvirksomhed, Ungdomsarbejdet i Tyskland m. m. samt en Oversigt over de eksisterende Medhjælper-Stipendier. Desuden findes yderligere Oplysninger om Forbundet, Arbejdsløshedskassen, Hjælpefonden, en Række Vink og Raad, Statistiske Tabeller, fuldstændig Adressefortegnelse med Oplysninger om Afdelingernes Medlemsantal, Stiftelsesdag, Medlemsskab i Fællesorganisationen, Faner og Bannere m. m.

Iøvrigt bringer Bogen et Væld af almindeligt Lommebogs-Stof, saasom Dagbog, Kassebog, Post- og Telegramtakster, Vejafstande, Gadefortegnelse, Stempeltakster m. m. m. — ialt ca. 250 Sider af dette Stof.

Gratis Lommebog.

I hver Bog er ligesom i Fjor indlagt 2 Indmeldelseskort, og enhver Køber af Lommebogen, der indsender begge Kortene i udfyldt Stand inden 1. Marts 1932, vil faa næste Aars Lommebog gratis, forsynet med Vedkommendes Navn i Guldtryk.

Prisen er kun Kr. 1,75 indbundet i rødt, bøjeligt Skindbind. Vi anbefaler at sikre sig Bogen i Tide.

Ved Pladsskifte.

»Medlemmerne bør, forinden nyt Engagement indgaas, rette Henvendelse til Formanden i den By, hvor Pladsen skal tiltrædes. Findes ingen Afdeling paa Pladsen, rettes Henvendelsen til Hovedkontoret.«

(Vedtagelse af Kongressen 1925).

Svindler-Unionen.

FRA forskellig Side er der rettet Henvendelse til Kriminalpolitiet angaaende Dansk Assisten-Union i Silkeborg, som vi indgaaende omtalte i sidste Nummer af Medlemsbladet.

Kriminalpolitiet i Silkeborg har nu paa Grundlag heraf foretaget en Undersøgelse og tilvejebragt forskellige Oplysninger om »Unionen«, og Sagen har derefter været tilstillet Statsadvokaten, der har givet Ordre til at indlede kriminel Undersøgelse mod »Unionen« — alias Triumviratet »Præsident« Rasmussen, Overassistent A. P. Johansen og Assistent Meilvang.

Sagen skal, efter hvad Silkeborg Socialdemokrat skriver, være overgivet Statspolitiet til videre Behandling.

Iøvrigt har det højærværdige Svindlerforetagende foreløbig trukket Følehornene til sig, og det har saaledes ikke været ganske virkningsløst, at der er blevet grebet saa kraftigt ind for at standse det i Starten.

Fængselsdirektoratet som Løntrykker.

I »Jyllandsposten« for nogle Dage siden fandtes følgende Annonce:

Kontormedhjælper.

En Stilling som Kontormedhjælper under Fængselsvæsenet, f. Tiden med Tjeneste ved Vridsløselille Straffeanstalt, ønskes besat snarest. Stillingen, der vederlægges med 150 Kr. om Maaneden, ønskes besat med en Mand, der er fyldt 21 Aar og foruden Kendskab til Handels- og Fabriksvirksomhed har Færdighed i dobbelt Bogholderi, Maskinskrivning og Stenografi.

Selvskreven Ansøgning med Oplysning om Alder, Værnepligt, Helbred, tidligere Uddannelse m. m. bilagt med Afskrift af Anbefalinger indsendes inden 16. Oktober til Direktøren for Fængselsvæsenet, Tøjhusgade, København.

Personlig Fremstilling frabedes.

Man staar uforstaaende overfor en offentlig Demonstration fra et af Statens »Væsener« af den Taksation, der saaledes anlægges overfor Medhjælpernes aandelige Habitus og deres Arbejde. Direktoratet forlanger her ganske ugenert et Fond af Kundskaber og en Uddannelse, som har kostet den paagældende Kontormedhjælper — eller maaske nærmere hans Forældre — Tusinder af Kroner, mod derfor at tilbyde et Vederlag, der ganske vist svarer til den i Tjenestemandsloven fastsatte Aspirantløn, men ikke staar i Forhold til de krævede Kvalifikationer, ligesom det er en given Sag, at det aldrig har været Hensigten, at Aspirantordningen skulde bruges paa denne Maade til at misbyde Folk.

Man spørger uvilkaarligt, om der maaske i dette Statsvæsen skulde være faret en Iver efter at praktisere den i disse Tider saa meget omtalte »Tilpasning«, eller skulde det maaske være Direktoratets Hensigt derigennem at skaffe Afløb for den Arbejdskraft, som ved Tidernes Ugunst er blevet det paatvunget af Samfundets Ordenshaandhævere som Følge af Vedkommendes manglende Agtelse for Samfundets Love?

Man kan desværre ikke tvivle om, at der er bleven indsendt i Massevis af Ansøgninger. Blandt de Tusinder af Medhjælpere, der i længere Tid har lidt under Arbejdsløshedens Svøbe og nu ser Sulten nærme sig som et truende Spøgelse, vil de fleste for enhver Pris søge at skaffe sig Arbejde, selv for en Betaling paa Sultelønnens Niveau, ja, endog derunder, saa det vil sikkert blive let for Fængselsvæsenet at skaffe sig den ønskede Arbejdskraft, men man har Ret til overfor en saadan Institution af offentlig Karakter at stille det Spørgsmaal, som denne Sag giver Anledning til, nemlig:

Kan Staten være bekendt at forsøge at udnytte disse ulykkeligt stillede Samfundsborgeres Nød?

Denne Affære bør ikke gaa upaatalt hen, thi i vide Kredse danner netop Lønningerne for Statens Arbejdskraft Normen for den Betaling, man fra de private Erhverv byder, og tolereres saadanne Forhold, bliver Følgerne let meget ubehagelige ogsaa og navnlig for de organiserede, der maa bære hele Arbejdet for at holde Arbejdslønnen oppe paa en rimelig Standard, og det kunde ogsaa være interessant at høre:

Hvorledes ser Justitsministeren, der som øverste Leder har Ansvaret, paa et saadant Løntrykkeri?

Aalborg, den 21. Oktbr. 1931. Th. Hansen.

Lukkeloven.

SOM BEKENDT blev Revisionen af Lukkeloven ikke tilendebragt i sidste Rigsdagssamling. Landstingets Udvalg, der behandlede Handelsminister Hauges Forslag, afgav ved Samlingens Slutning en Meddelelse om, at det ikke var lykkedes at blive enige, og denne vigtige Sags Afgørelse var dermed udskudt.

Imidlertid har Handelsministeren ved indeværende Rigsdagssamlings Begyndelse paany fremsat Forslaget i Landstinget, der atter har henvist det til det samme Udvalg. Udvalget har paany konstitueret sig med Konsul Villemoes som Formand, og forhaabentlig kommer der i Aar mere Fart i Behandlingen, saa der kan komme et Resultat frem. Store Dele af Befolkningen venter derpaa med Længsel.

Chancen eller Ungdommens Vel.



— Gagen er 25 Kroner om Maaneden og Mulighed for at blive Generaldirektør.

Andelsslagteriernes Kontorpersonale.

EFTER at der indenfor Foreningen af danske Andelsslagteriers Kontorpersonale har været afholdt en Urafstemning angaaende Samarbejde med Dansk Handels- og Kontormedhjælperforbund, ved hvilken Forslaget om Samarbejde fik 135 Stemmer, medens 65 Stemmer blev afgivet imod og 93 Medlemmer dels svarede Stemmer ikke eller undlod at stemme, har Foreningen den 18. Oktober afholdt en ekstraordinær Generalforsamling i Fredericia til nærmere Behandling af Spørgsmaalet, idet Bestyrelsen hævder, at Urafstemningen kun var vejledende.

Til Afgørelse forelaa Forslag fra et Flertal indenfor Bestyrelsen om, at Foreningen fortsætter som selvstændig Forening dog med Udelukkelse af Lønspørgsmaalet. Imod dette Forslag forelaa Forslag om en Nyorganisering af Foreningen og dennes samlede Indmeldelse i Forbundet.

Forslagene forelagdes henholdsvis af Formanden, Kasserer V. Birkedal Nielsen, Svendborg, og Kasserer Axel Ivan Pedersen, Nykøbing M., og der førtes om disse en lang Diskussion, hvorunder Formanden hævdede den Opfattelse, at der var Tale om Foreningens Opløsning, hvorfor Forslaget om Overgang til Forbundet maatte vedtages med kvalificeret Majoritet paa 2 paa hinanden følgende Generalforsamlinger. Denne Opfattelse blev bestridt af den modsatte Fløj.

Afstemningen foregik i to Tempi. Først stemtes der om Bestyrelsesflertallets Forslag, der faldt, idet der blev afgivet 33 Stemmer for, men 49 imod. Forslaget om Foreningens Overgang til Forbundet vedtoges med 51 Stemmer mod 30, medens 3 stemte blankt. Den paastaaede kvalificerede to Trediedel Majoritet var saaledes ikke naaet, idet der hertil fordredes 56 Stemmer, og Spørgsmaalet staar derefter paa, om denne Majoritet er nødvendig eller ikke, for at det vedtagne Forslag kan betragtes som lovligt afgjort.

Efter Udfaldet af Afstemningen nægtede den hidtidige Bestyrelses Flertalsmedlemmer at modtage Genvalg. Det samme gjaldt Birkedal Nielsen, som dog tilsidst lod sig bevæge til at indtræde i Bestyrelsen. Denne, der konstituerer sig selv, bestaar derefter af Axel Ivan Pedersen, Nykøbing M., V. Birkedal Nielsen, Svendborg, Hugo Hansen, Masnedsund, N. S. Christensen, Nr. Sundby, og O. Rosendal Petersen, Odense, der alle paa nær den tidligere Formand er Tilhængere af Sammenslutningen.

Agitationen.

MEDENS Sommerperioden i agitatorisk Henseende har været en stille Tid, er Agitationen nu taget op med fuld Kraft igen. I første Række er Filmen »Chancen« det virksomste Led i Agitationens Tjeneste, men den alene vil ikke være tilstrækkelig. Det er derfor glædeligt at se, at en Række Afdelinger har sat den personlige Agitation, Husagitationen, i System og har udmærkede Resultater at opvise heraf.

I Særdeleshed bør en virksom personlig Agitation gennemføres i Tilslutning til Filmen. Baade før og efter Fremvisningen vil der være den bedste Anledning til at udøve en kraftig Agitation, som selvsagt bør kulminere, naar Medhjælperne har modtaget den grundlæggende Agitation, som Filmen betyder.

Det gælder om at sætte alle Sejl til i Vinter, og vi opfordrer alle interesserede Medhjælpere til at yde en Haandsrækning. Arbejdsmarken er stor, og vi kan ikke blive for mange Agitatorer.

Honnør-Listen.

Selv om Agitationen har været stillet delvis i Bero i Sommerhalvaaret, betyder det dog ikke, at Tilgangen til Organisationen er standset.

Vi kan saaledes oplyse, at der i Tiden 1. April—30. September er optaget 906 nye Medlemmer, hvilket maa betragtes som et udmærket Resultat i den døde Agitationstid. Forrest med Antallet af Nyindmeldelser i Halvaaret staar Københavns Afdeling, der kan notere 358 nye Medlemmer. Dernæst følger:

Odense Afdeling	65	Medlemmer
Aalborg Afdeling	51	»
Aarhus Afdeling	42	»
Randers Afdeling	32	»
Næstved Afdeling	25	»
Haderslev Afdeling	23	»
Kolding Afdeling	23	»
Vejle Afdeling	22	»
Horsens Afdeling	21	»
Esbjerg Afdeling	20	»

Gode Resultater kan opvises af Korsør (14 Nyindmeldelser), Helsingør (12), Nykøbing F. (12), Fredericia (11), Holbæk (11).

For Oktober er Udsigterne gode. Det tegner til en Rekordmaaned. Resultaterne skal fremkomme i næste Nummer.

Manufaktur-Afdelingen i København.

Foruden Filmen »Chancen«, som vi har omtalt i en anden Artikel, er Filmen ogsaa paa anden Maade taget i Agitationens Tjeneste.

Saaledes arrangerede Manufaktur-Afdelingen i København et Møde for Manufakturmedhjælpere, hvor Textilfilmen forevistes. Foruden Gustav Pedersen talte Formanden, Kontorchef Johan Nielsen fra Foreningen »Dansk Arbejde« under stærkt Bifald fra Forsamlingen, der talte over 400 Medhjælpere.

Afdelingen er forøvrigt inde i en energisk Agitation og har specielt sin Opmærksomhed rettet mod Stormagasinerne, hvor man begynder at faa Fodfæste.

Undervisning.

Offentlige Forelæsninger paa Handelshøjskolen.

I Lighed med tidligere Aar afholdes der ogsaa i dette Efteraar offentlige Forelæsninger paa Handelshøjskolen dels med det Formaal at behandle Spørgsmaal af særlig Interesse for Erhvervslivet, dels for at give Handelsstanden Lejlighed til kulturel Oplysning.

Fredagene den 6., 13., 20. og 27. November Kl. 20 taler Lektor ved Universitetet, cand. polit. Carl Iversen om Verdenskrisen, Tirsdagene den 10., 17., og 24. Novbr. og 1. Decbr. Kl. 20 Magister E. Zahle om Den moderne Kunst og Onsdagene den 4., 11., 18. og 25. November Kl. 20 Dr. phil. Victor Waschnitius om Die politische Entwickelung in Deutschland nach dem Kriege. Alle interesserede indenfor Forretningslivet kan vederlagsfrit afhente Adgangskort paa Handelshøjskolens Kontor, Julius Thomsens Plads 8³. Telef. 12060.

En kooperativ Bogkreds.

Arbejdernes Oplysningsforbund har oprettet en kooperativ Bogkreds og indbyder til Indtræde i denne. Meningen er at indtegne det størst mulige Antal Medlemmer, som indgaar paa at aftage de Bøger, som Bogkredsen udsender. Der vil udgaa fire Bøger om Aaret, og Prisen bliver Kr. 2,90 pr. Stk. indbundet i moderne Shirtingsindbinding.

De første 3 Bøger, der udsendes, bliver B. Traven: Dødsskibet. En amerikansk Sømands Historie, Frank: Marie og Bomholt: Arbejderkultur.

Indtegning sker til Arbejdernes Oplysningsforbund, Rosenørns Allé 12, København. V.

Conto pro diversi.

FORMANDSSKIFTE I DANSK FARMACEVTFORENING.

Formanden for Dansk Farmacevtforening Herr O. Funch Petersen er paa en Generalforsamling i Oktober Maaned efter eget Ønske traadt tilbage efter at have beklædt Formandsposten i over 10 Aar.

Herr Funch Petersens Formandsperiode faldt i en for Faget overmaade vanskelig Tid, og mange Brydninger har i denne Periode fundet Sted, men Herr Funch Petersen har med stor Dygtighed ledet Foreningen igennem Vanskelighederne, saa den nu staar stærkere end nogensinde. I Forholdet til vor Organisation har Herr Funch Petersen stedse

stillet sig forstaaende og venskabelig, og vi takker ved Afskeden for Samarbejdet ved forskellige Lejligheder.

Til Formand for Foreningen valgte Generalforsamlingen Herr J. Robert Poulsen.

LÆRLINGEKONSULENTEN

for Handelen, fhv. Købmand Lauritz Jensen, afgik den 8. Oktober ved Døden. Den Afdøde gjorde sig særlig bemærket ved Stiftelsen af Dødssejleren Erhvervspartiet og sad i kort Tid i Folketinget som Repræsentant for dette. Hans Udnævnelse som Lærlingekonsulent for Handelen foretoges af Venstreministeriet og virkede ret overraskende, ligesom det mødtes af stærk Protest fra vort Forbund. Nogen særlig Betydning formaaede Lauritz Jensen ikke at præge Konsulentstillingen med, skønt netop denne Stilling maatte indebære store Muligheder for at føre Handelens Lærlingeforhold ind under samme ordnede Forhold, som findes i Haandværket. Hans Efterfølger er endnu ikke udpeget.

SKATTEFRADRAG.

Et af vore Medlemmer, der bor i en københavnsk Oplandskommune, fik i Aar sin Selvangivelse forhøjet med 150 Kr., som han havde fratrukket som Udgift til Fortæring ved Overarbejde.

Han klagede til Skatteraadet, idet han anførte, at han ofte maatte arbejde over i 4 à 6 Timer daglig og f. Eks. i Februar Maaned havde haft 111 Overarbejdstimer, hvilket medførte en betydelig Ekstraudgift for ham, der arbejdede i en tilstødende Kommune.

Skatteraadet gav ham Medhold og nedsatte Beløbet med de 150 Kr.

Fra Afdelingerne.

Meddelelser fra Afdelingerne, der ønskes optaget under denne Rubrik, maa være Redaktionen i Hænde senest 10 Dage, før Bladet skal udkomme.

Bornholm. Generalforsamling afholdes i Industriforeningens Lokaler **Søndag den 8. November Kl. 4.**

Medhjælperfilmen »**Chancen**« fremvises den 3. November Kl. 9, Raadhusteatret, Rønne, den 5. November Kl. 8, Biografteatret, Nexø, den 6. November Kl. 8, Christensens Sal, Allinge.

Esbjerg. Søndag den 18. Oktober afholdt Afdelingen sin aarlige Agitationsfest paa Paladshotellet. Den store Sal var stuvende fuld, da Afdelingens Formand Gustav Rathe aabnede Festen og bød Velkommen. Derefter fik Folketingsmand J. Bomholt Ordet og i en velformet Tale manede Folketingsmanden Handels- og Kontormedhjælperne til Sammenhold og opfordrede til Indmeldelse i Dansk Handels- og Kontormedhjælperforbund. Talen modtoges med stærkt Bifald.

Efter Talen opførtes under stort Bifald et Par Dilettantkomedier af Foreningens egne Medlemmer. Atter i Aar har Foreningen haft Succes paa sin Agitationsfest.

Medhjælperfilmen »**Chancen**« forevises paa **Phønix Teatret Torsdag den 12. November.** Da det befrygtes, at Tilslutningen bliver saa stor, at der ikke kan blive Plads, maa Adgangskort forud afhentes paa Foreningens Kontor. Det udsendte Program tjener som Legitimation ved Afhentningen af Adgangskort.

Gustav Rathe.

Helsingør. Afdelingen afholdt Generalforsamling den 19. Oktober paa »Halberg«. Til at lede Mødet valgtes Ernst Rasmussen. Formanden Gunnar Lindstrøm aflagde Beretning for Halvaaret. Omtalte derunder, at Skilteskrivningskursus muligvis vil blive arrangeret sammen med Helsingør Aftenskole, hvis mindst 10 Medlemmer melder sig. Agitationsfilmen »Chancen« vil blive forevist **Mandag den 16. November.**

Kassereren aflagde Beretning, som enstemmig godkendtes. Regnskabet balancerede med Kr. 6462,73 og sluttede med en Kassebeholdning paa Kr. 2061,05. Ved de derefter foretagne Valg genvalgtes Formanden, og til den øvrige Bestyrelse genvalgtes Harald Pedersen og Aage Lolck Nielsen. Nyvalgtes Suppleanter for Bestyrelsen Villy Hansen, Kommunekontoret, og Aage Larsen, Helsingør Brugsforening. Vinterens Agitationsudvalg kom til at bestaa af E. Nørgaard Olsen, Aage Larsen, L. Vestergaard, Otto Clausen, Harry Andersen og Villy Hansen.

Agda Hansen, Sekr.

Hobro. Afdelingen afholdt Generalforsamling 15. Oktbr. paa Palæ Hotel. Formanden J. M. Sonneby aflagde, efter at Jens Simon Jensen var valgt til Dirigent, Beretning for det forløbne Halvaar samt oplæste det reviderede Regnskab, der balancerede med Kr. 2094,20. Beretning og Regnskab blev efter et Par Bemærkninger godkendt. Medlemsantallet var pr. 31. Marts 49 og pr. 30. Septbr. 52. Under Beretningen drøftedes Aftenskolespørgsmaalet, og man vedtog at forsøge oprettet et Kursus i Lakskrift. Rejsesekretær Johs. Jensen gav en Del Oplysninger om forskellige Forhold. — Derefter foretoges Valg af Formand. Foreslaaet blev Sonneby, A. Madsen og P. Hede. Sidstnævnte valgtes. De afg. Bestyrelsesmedlemmer E. Abildgaard og Erl. Jensen genvalgtes. Suppleanter: E. Bislev og C. A. Thomsen. Som Revisor genvalgtes G. Christensen og nyvalgtes Jens Simon Jensen, Suppl.: R. Even. Dernæst drøftedes Vinteragitationen, og Johs. Jensen gav en Del orienterende Bemærkninger desangaaende. Det vedtoges at afholde ugentlige Klubaftener med Underholdning af forskellig Art. — Den nyvalgte Formand takkede for Tilliden og rettede en Tak til Sonneby, som vedbliver at beklæde Kassererhvervet. Johs. Jensen gratulerede den nyvalgte og takkede den afgaaede Formand. Det vedtoges at yde Befordringsgodtgørelse til de Medlemmer, der i Randers havde overværet Medhjælperfilmen »Chancen«. Til Slut oplæstes og godkendtes Forhandlingsprotokollen.

P.—e.

Kolding. Afdelingen afholdt den 12. Oktober ord. halvaarlig Generalforsamling paa Højskolehjemmet. Formanden N. P. Andersen bød Velkommen og omtalte de i Halvaaret afdøde Medlemmer, E. Crüger, Chr. H. Skytt og Chr. Kjær Simonsen. Til Dirigent valgtes Kasserer H. J. Hansen. Formanden aflagde Beretning. Der har i Sommermaanederne været 19 Nyindmeldelser, hvorefter Medlemsantallet pr. 1. Oktober er 325, heraf 45 Lærlinge. Medlemmerne fik en kraftig Henstilling om at betale Kontingentet hver Maaned, idet Restanceuvæsenet var til Skade saavel for Medlemmerne selv som Afdelingens Kasse. Antallet af ledige Medlemmer har i Halvaaret været nedadgaaende. Der var i April 27 Ledige og pr. September 13 Ledige. Afdelingens Anvisningskontor har i Halvaaret anvist flere Pladser til ledige Medlemmer. Dernæst fremlagdes Regnskabet, der balancerede med Kr. 12,744,00. Der er i Halvaaret udbetalt til ledige Medlemmer Kr. 4903,00. Beretning og Regnskab godk. enstemmigt. Til Kasserer genvalgtes N. P. Andersen, der ligeledes er Formand. Til Bestyrelsen genvalgtes Manufakturmedhj. Chr. P. Larsen og Ekspedient H. J. Andersen og nyvalgtes Assistent J. Fuglsang. Suppleanter blev Kontorist C. A. Petersen og Bogholder O. Christiansen. Til Revisorer genvalgtes Bogholder J. C. Larsen. Suppl. blev Kontorist Schneider. Derefter drøftedes Agitationen. — Det meddeltes, at der vilde blive afholdt **Andespil og Bal Mandag den 9. November.** — Det blev overladt Bestyresen at søge Midler tilvejebragt til et nyt Banner.

N. P. A.

Langeland. Afdelingen afholdt 14. Oktober ord. Generalforsamling paa Hotel »Langeland«. Aage Petersen valgtes til Dirigent, hvorefter Formanden C. Mejlsgaard aflagde Beretning og Regnskab, der enstemmigt godkendtes. Regnskabet balancerede med Kr. 4864,43 og sluttede med en Formue paa Kr. 1710,83. I Halvaarets Løb er der i Understøttelse betalt

Danmarks Handel og Industri i Tal.

(Fortsat.)

Foruden at Handelsbalancens Tal saaledes giver værdifulde Oplysninger om Landets almindelige økonomiske Tilstand, viser den ogsaa de enkelte Erhvervsgrenes Betydning og de Forandringer, der opstaar. Jeg kan naturligvis kun omtale dette i store Træk; jeg har i det hele taget ment, at jeg burde udarbejde dette Foredrag saaledes, at jeg fremhævede enkelte Tal og gjorde dem til Genstand for nogen Kommentar fremfor at nævne en Mængde Tal for Dem, som det dog næppe vil være Dem muligt at holde fast paa. Statistiken over Vareomsætningen med Udlandet giver nemlig Mulighed for at følge, hvorledes Landets Forbrug fordeler sig imellem Raastoffer og Færdigvarer, imellem Landbrugs- og Industriprodukter, imellem ubetingede Nødvendighedsartikler og Varer, der maa siges mere eller mindre at have Luksuskarakter. Jeg skal f. Eks. nævne, at Industrien indfører Raastoffer for ca. 250 Mill. Kr. og Halvfabrikata ligeledes for ca. 250 Mill. Kr., og at der desuden indføres færdige Industrivarer for næsten 500 Mill. Kr. Hvis man regner den samlede Industriproduktion her i Landet til at have en Værdi af ca. 4500 Mill. Kr. — jeg tør ikke indestaa for Tallet, som er meget vanskeligt at tilvejebringe — vil det altsaa ses, at de færdige Industrivarers Værdi udgør ca. en Trediedel heraf. Af Raastoffer til Landbruget indførte vi for ca. 300 Mill. Kr.; for dette store Beløb har vi dog ikke faaet flere Foderstoffer, end hvad der svarer til ca. en Fjerdedel af vor egen Høsts Værdi. Det er nok værd at lægge Mærke til dette, man er tit tilbøjelig til at overvurdere vort Landbrugs Foderstofimport. Paa Udførselssiden er Landbruget derimod ganske overmægtigt, op imod 90 pCt. af den samlede Udførselsværdi falder paa Landbrugsvarerne.

Man kunde nu maaske opkaste det Spørgsmaal: om den store Vareomsætning med Udlandet indenfor mange Omraader maa siges at være af det onde, og om det ikke vilde være at foretrække, at en Del af Varerne lavedes her i Landet. Spørgsmaalet kommer jo Gang paa Gang frem f. Eks. i Forbindelse med Toldforanstaltninger til Beskyttelse af den hjemlige Industri, og vi har jo her i Landet — som for Resten i de fleste andre Lande — en organiseret Bevægelse: hos os Foreningen »Dansk Arbejde«, der anser det for sin fornemste Opgave at faa Medlemmerne til at købe de nationale Produkter. Jeg for min Del tror, at det heldigvis ligger saaledes, at man i de fleste Tilfælde ikke gør nogen Skade ved at købe Varer i Udlandet. Gaar man nemlig ud fra, og det vil De forstaa, at jeg mener, man kan, efter hvad jeg før sagde om den gode og daarlige Handelsbalance, at som Regel vil Varer blive udvekslet med Varer eller Tjenester i Form af Skibsfart og lignende, saa maa det blive en naturlig økonomisk Følge af et Køb i Udlandet, at der fra Udlandets Side finder et lige saa stort Køb Sted her i Landet. Køb af udenlandske Varer betyder jo, at vi stiller et Beløb i danske Kroner til Udlandets Raadighed, og disse danske

Kr. 1028,35. — Til Formand og Kasserer genvalgtes med Akklamation C. Mejlsgaard. Til Bestyrelsen valgtes Sophus Arnoldsen, Tage Jørgensen og Einar Nielsen. Revisoren Gerhard Johansen genvalgtes. Under Eventuelt aflagde Kommis Ole Madsen Beretning om et Ophold paa Forbundets Feriehjem »Borshøjgaard« og anbefalede Kollegerne at tage derop til førstkommende Ferie. Til Slut udspandt der sig en livlig Diskussion om De samvirkende Fagforbund. Formanden var en varm Tilhænger af en snarlig Indmeldelse. Deltager.

Andespil afholdes **Tirsdag den 3. November** Kl. 8 paa Hotel Langeland. Offentligt **Lukkelovsmøde** afholdes **Onsdag den 11. November** i Hotel Langelands store Sal. Forretningsfører Jens Johansen taler. Principalerne er indbudt. Mød alle.

Nakskov. Afdelingen afholdt 8. Oktober en velbesøgt Generalforsamling i Forsamlingsbygningen. Til Dirigent valgtes Kontorassistent Jenry Pedersen. Sekretæren Kontorassistent Axel Poulsen oplæste Forhandlingsprotokollen, som godkendtes. Formanden Forretningsfører Rob. Larsen aflagde Beretning, der enstemmigt blev godkendt. Kassereren, Kontorassistent Johs. Johansen, oplæste Regnskabet, der balancerede med Kr. 7943,32 og udviste et Driftsoverskud paa Kr. 248,37. I Understøttelse er i Halvaaret udbetalt Kr. 2104,00. Foreningens Formue andrager Kroner 3003,10. Regnskabet godkendtes enstemmigt. — Til Formand genvalgtes Rob. Larsen. Til Bestyrelsen genvalgtes Kontorassistenterne Sture Johansen og E. Skotte Hansen og til Suppleanter Kommis H. Baastrup Hansen og Assistent Vald. Christensen. Revisoren Jenry Pedersen genvalgtes og til Suppl. nyvalgtes Kontorassistent Vilh. Lundblad. Til Agitationsudvalget genvalgtes Jenry Pedersen, Vald. Christensen, K. V. Lundblad og Kommuneassistent Chr. Pedersen og nyvalgtes Frk. Lilly Jensen, Frk. Helene Stryhn, Kommis H. Baastrup Hansen og Kontorassistent Sv. Aa. Jensen. Til Repræsentanter til Forsamlingsbygningen genvalgtes Rob. Larsen og Johs. Johansen og nyvalgtes Axel Poulsen, Harald Clausen, og Kontorbestyrer And. Kragh. Til Repræsentant i Fællesbageriet valgtes Rob. Larsen med Johs. Johansen som Suppleant. Under Eventuelt drøftedes bl. a. den kommende Agitation samt Andespillet, der vil blive afholdt **Søndag den 8. November.**

Nykøbing F. Ord. Generalforsamling afholdtes den 14. Okt. paa Hotel »Valdemar«. Ekspedient Vald. Nielsen valgtes til Dirigent, hvorefter den fung. Kasserer, Kommuneassistent Johs. Christiansen, aflagde Beretning og Regnskab for det forløbne Halvaar, idet den tidligere Formand og Kasserer, Assurandør Andreas Larsen, var fraflyttet Byen for faa Dage siden. Regnskabet balancerede med Kr. 6200,02 og sluttede med en Kassebeholdning paa Kr. 451,68. — Paa Bestyrelsens Forslag og med Sekretær Viggo Pedersens Anbefaling vedtoges det fremtidig at adskille Formands- og Kassererposten, og til Formand og Kasserer valgtes henholdsvis Kontorass. Ejner Møller og Kommuneass. Johs. Christiansen. Til Bestyrelsen genv. Vald. Nielsen og Forsørgelsessekretær H. Jensen og nyv. Kommis H. Rasmussen. Suppl. blev Kontorass. K. Bruhn og Fuldmægtig Frk. Andersen. Kontorassistent P. Høj genvalgtes til Revisor og samme Skæbne overgik Kontrahenterne ved »Socialdemokraten«, Kommunekasserer H. Barlyng og Sekretær Jensen. — Sekretær Viggo Pedersen udtalte nogle manende Ord om Agitationen i det kommende Halvaar, og der nedsattes et Agitationsudvalg bestaaende af Formanden, K. Bruhn, C. Ildvad, H. Bjørkmann og H. Rasmussen. Under Eventuelt slog Forretningsfører C. Schüssler til Lyd for den socialdemokratiske Presse, der altid er villig til at støtte Organisationerne, hvorefter Dirigenten sluttede Generalforsamlingen med et Leve for Foreningen, der forhaabentlig nu gaar en i agitations- og arbejdsmæssig Henseende god Fremtid i Møde.

Randers. Ord. halvaarlig Generalforsamling afholdtes 7. Oktober paa »Jylland«. Kæmner N. Nielsen valgtes til Dirigent. Formanden Johs. Jensen aflagde Beretning. Medlemsantallet er 475 pr. 1. Oktober. Der er indmeldt 35 Medlemmer i Halvaaret, til andre Afdelinger er overflyttet 39; hertil er tilflyttet 12, hvoraf 10 var lelige. Der var 35 ledige Medl. i Afdeligen pr. 1. Oktober. Formanden omtalte Krisesituationen og manede til Sammenhold om Organisationen. Omtalte de afsluttede Overenskomster. Beretningen godkendtes uden Diskussion. — Afdelingens Regnskab balancerede med Kr. 5928,24 og udviste en Kassebeholdning paa Kr. 1799,06. I Arbejdsløshedsunderstøttelse er i Halvaaret udbetalt Kr. 7174,70. Regnskabet godkendtes enstemmigt. Formanden Johs. Jensen genvalgtes med Akklamation. De afgaaede Bestyrelsesmedlemmer Søren Nielsen, Vagn Borgen og I. Wittrup genvalgtes. Som Suppleanter valgtes Frk. E. Hammershøj, Palmer Larsen og Folmer Nonboe. Til Agitationsudvalg valgtes J. Anker Andersen, Chr. Kolling, Flarup Madsen, Poul Thomsen og Holger Petersen. Der bevilgedes Kr. 25,00 til Arbejdernes Oplysningsudvalg i Randers. Johs. Jensen.

Bemærk. Afdelingens Efteraarsfest afholdes **Søndag den 8. November** paa Hotel »Randers«. **Lotterispil og Bal.** Stor Tilslutning forventes. Bestyrelsen.

Skive. Afdelingen afholdt 20. Okt. ord. kvartaarlig Generalforsamling i Haandværkerforeningens Lokaler. Til Dirigent valgtes N. Chr. Nielsen. Formanden J. Budtz afl. Beretning. Han omtalte, at Afdelingen i Aar havde deltaget med Fane i Majdemonstrationen med flere Medlemmer end sidste Aar, mindedes det vellykkede midtjydske Medhjælperstævne i Skive samt omtalte, at der er oprettet et gratis Lakskriftkursus med 2 Klasser, en for Begyndere og en for Viderekomne. Efter at Formandens Beretning var godkendt, oplæste Kassereren Axel Christensen Regnskabet, som godkendtes. Kasse- og Bankbeholdningen var 30. September Kr. 933,89. Regnskabet balancerede med Kr. 8558,13. Arbejdsløshedskassens Halvaarsregnskab udviste en Indtægt paa Kr. 2184,00 og en Udgift paa Kr. 3200,50. Medlemsantallet var konstant 212.

Til Formand genvalgtes enstemmigt den gamle veltjente Formand J. Budtz, og iøvrigt til Bestyrelsen genvalgtes Søren Thomasen og Otto L. Sørensen, nyvalgte blev til Iste Suppleant J. Chr. Nielsen og som 2den Suppl. Aage Christensen. Til Revisor nyvalgtes Jens Chr. Nielsen ved Lodtrækning. Til Agitationsudvalg genvalgtes som Formand Axel Christensen samt Otto L. Sørensen og Anders Toft, nyvalgte blev Børge Hansen, Aage Christensen og som Suppleanter nyvalgtes Hegnet, Harry Jensen og Robert Rasmussen. Et Forslag om et Tilskud paa 25 Kr. til Arbejdernes Oplysningsforbund vedtoges, samt at Afdelingen betaler for 3 Elevers Deltagelse i Arbejderskolen. Endvidere tog Generalforsamlingen Beslutning om, at Afdelingen til næste Aar lader sit 25 Aars Jubilæum festligholde med en Jubilæumsmidlag samt ved Udgivelsen af et Festskrift. Til Slut takkede Formanden for Agitationsudvalget Axel Christensen det fra dette Udvalg afgaaede Medlem Søren Thomasen for hans udmærkede Arbejde heri. Et Forslag om Oprettelse af en Lærlingeklub henvistes til Bestyrelsens Afgørelse.

Otto L. Sørensen, Sekretær.

Slagelse. Afdelingen afholdt 16. Oktober halvaarlig Generalforsamling i Café »Fyrtaarnet«, hvortil var god Tilslutning. Andr. Petersen valgtes til Dirigent. Forhandlingsprotokollen oplæstes, og Formanden aflagde Beretning, af hvilken det fremgik, at der var afholdt Sommerstævne i Sorø i Forbindelse med Nabo-Afdelingerne. Vedrørende det faglige Arbejde meddelte Formanden, at der var afsluttet Overenskomst af Forbundet med F. D. B. Der var ført en lokal Forhandling med Udvalg for Slagelse kommunale Forsørgelsesvæsen vedrørende et Medlems Anciennitet. Der var forsøgt optaget Forhandling med Firmaet Hansen & Larsen, men uden Resultat, hvorfor Sagen var overgivet til Forbundet. Til samtlige organiserede Arbejdere i Slagelse var der i den sidste Tid udsendt Opfordringer med Anmodning om Støtte i Agitationsarbejdet. Regnskabet, der balancerede med Kr. 939,05 og sluttede med en Kassebeholdning paa Kr. 183,45, godkendtes enstemmigt. Det samme var Tilfældet med Arbejdsløshedskassens Regnskab. Det vedtoges at afholde ugentlig Mødeaften i Café »Fyrtaarnet«, hvor Formand og Kasserer skulde kunne træffes. Forudsat fornøden Tilslutning var det Hensigten at oprette Studiekreds om Forbundsarbejdet. — Under »Fremtidig Virksomhed« meddelte Formanden, at Bestyrelsen havde besluttet at arrangere Skilteskrivningskursus i Lighed med i Fjor. Agitationsfilmen »Chancen« forevises i »Kino Teatret« den 8. November. Formanden opfordrede Medlemmerne til at agitere for Tilslutning hertil. — Til Formand genvalgtes enstemmigt Rich. Jensen, til Bestyrelsen nyvalgtes Kommis Nielsen, Brugsforeningen. Suppleant blev Arne Petersen. Til Agitationsudvalg genvalgtes Olaf Nielsen og Alfr. Christoffersen og nyvalgtes Arne Petersen, Poulsen (Brugsforeningen) og L. Kajberg. Under Eventuelt anbefalede Formanden Lommebogen 1932 og Indmeldelse i den nystiftede »Arbejdernes Idræts- og Gymnastikforening«. Gav Oplysninger angaaende Understøttelse til Højskole-Kursusdeltagere. Til Fanefonden indsamledes 20 Kroner. R. J.

Kroner kan til syvende og sidst ikke anvendes paa anden Maade end ved at købe Varer her i Landet eller afbetale Gæld her til Landet eller foretage lignende Transaktioner til Fordel for Landet. Jeg skal dog tilføje, at man naturligvis maa tage i Betragtning, at Forandringer paa dette som paa andre økonomiske Omraader kan bringe Vanskeligheder, og er der indvesteret Kapital og beskæftigede Arbejdere i et Foretagende, vil det jo altid være uheldigt, hvis dette Foretagendes Omsætning gaar ned paa Grund af, at det bliver konkurreret ud; men om denne Konkurrence finder Sted fra Udlandets eller fra Indlandets Side er dog næppe af saa stor Betydning, som man hyppigt synes at mene.

For nogle Aar siden ved Erhvervstællingen 1925 søgte man for første Gang her i Landet statistisk at belyse Handelens Omfang ud over de Oplysninger, man har fra Folketællingerne om Antallet af beskæftigede Personer. Der fandtes da henved 4500 egentlige Engros-Virksomheder, der foruden Indehaveren beskæftigede ca. 25,000 Mennesker; desuden godt 2000 Agenturvirksomheder med ca. 2000 Medarbejdere. Af Detailhandelsvirksomheder var der ca. 65,000 med et samlet Personale paa ca. 65,000 Mennesker. Ialt var Handelens Personale ca. 110,000, hvoraf over 40,000 var Kvinder. Omsætningen var i det nævnte Aar paa ca. 10 Milliarder Kr., saaledes at ca. 6 Milliarder faldt paa Engros-Handelen og ca. 4 Milliarder paa Detailhandelen.

Det er, som De vil se, mange Mennesker, Handelen beskæftiger, og store Værdier, den omsætter, og dens Beretigelse fra et samfunds-økonomisk Synspunkt maa bedømmes derefter. Det forekommer mig, at man tit er tilbøjelig til at stille Handelens Virksomhed noget i Skygge for de egentlige producerende Erhverv; men det kan næppe omstrides, at netop her i Landet, med vor store Udenrigsomsætning, er det af største Vigtighed, at man ikke underkender Handelens værdiskabende Evne baade i Ind- og Udførselshandelen. Og netop i Øjeblikket, hvor Forholdene er saa vanskelige, ligger der et stort samfundsøkonomisk Ansvar paa vore Handelsfolks Dispositioner, baade med Hensyn til Indkøb og til Opfindsomhed og Energi til at finde Afsætningsmarkeder.

Dansk Storhandel har jo gamle Traditioner, dansk Industri i moderne Forstand er derimod af ny Dato. Jeg kan maaske bedst give Dem et Indtryk af, hvor ny den er, naar jeg nævner, at ved den første Industritælling her i Landet 1897, altsaa for kun godt 30 Aar siden, havde Industrien en samlet Maskinstyrke paa knap 50,000 H. K. Ved Tællingen i 1925 var Tallet over 400,000, altsaa mere end 8 Gange saa stort. Antallet af egentlige industrielle Arbejder steg derimod kun med lidt mere end en Trediedel, fra 180,000 til 260,000. Man faar herved en klar Forestilling om vor Industris stigende Overgang til kapitalistisk Produktionsmetode. Det kan ogsaa ses deraf, at vi omkring Aarhundredskiftet her i Landet havde ca. 450 industrielle Aktieselskaber med en Kapital paa 150 Mill. Kr.; nu har vi over 2000, og Kapitalen er steget fra 150 til 750 Mill. Kr. (Sluttes).

KOMMUNAL KONTORMEDHJÆLPER TIDENDE

Nr. 11. Redigeret af Alfr. Jensen, Aarhus. 1931.

Situationen.

DA England den 20. September ophævede Sterlings Guldindløselighed, forandredes den økonomiske Situation øjeblikkelig Verden over, og de Betragtninger, der paa alle Omraader stilledes, fik en helt ny Baggrund. Begivenhederne, der baade i Udlandet og herhjemme fulgte Slag i Slag, aabnede ganske nye Perspektiver, og en Nyorientering maatte blive Følgen. De sidste Aaringers gradvise Prisfald og Udsigten til -- om end gennem betydelige Vanskeligheder — at vende tilbage til »normale Tider« muliggjorde Dispositioner udover den nærmeste Fremtid, hvad der jo for alle Dele af Samfundet spiller den største Rolle i Bestræbelserne for at overvinde Krisen. Hvad Følgen af de herhjemme trufne Foranstaltninger vil blive, kan ikke forudses, og den nærmeste Fremtid præges derfor af en Usikkerhed, som ganske vist bringer den Fordel, at fordyrende Spekulationer vanskeliggøres, men tillige medfører forøgede Vanskeligheder for Erhvervslivet.

For Arbejdere og Tjenestemænd, som for ikke længe siden har faaet deres Lønninger fastlagt et Stykke ud i Fremtiden, vil der naturligvis ikke være andet at gøre foreløbig end at følge Situationens Udvikling med Opmærksomhed. De Bestræbelser, der udfoldes for at forhindre Panikstemning, Hamstring og dermed følgende Prisstigning, bør støttes af Lønarbejdere af enhver Art, thi Erfaringen har vist, at Lønningerne har adskilligt vanskeligere ved at følge med i opadgaaende Retning end nedad, særlig naar Mængden af tilbudt Arbejdskraft overstiger Efterspørgslen i saa høj Grad, som det er Tilfældet nu.

Helt undgaa Prisstigning kan man dog sikkert ikke, og adskilligt viser da ogsaa, i hvilken Retning Tendensen gaar. Engros-Pristallet, der hidtil har været jævnt faldende, blev uforandret allerede for September Maaned, og det er værd at lægge Mærke til, at Levnedsmidlerne var undergaaet en mindre Stigning. Det er en Kendsgerning, at adskillige Brancher nu arbejder med højere Priser, og at det købende Publikum vil faa dette at mærke, er givet, selv om dette Publikum ved sin Holdning selv har en overordentlig stor Indflydelse paa Prisudviklingen.

Saavel Statens som Kommunernes Tjenestemænd, der for Hovedpartens Vedkommende er underkastet ensartede Reguleringsbestemmelser, vil meget beklage en eventuel Prisstigning. Forudsætningen for en Overgang fra halvaarsvis til helaarlig Regulering var en Udvikling af en ganske anden Art end den nuværende, og en Prisstigning, selv af beskedent Format, vil nu kunne blive skæbnesvanger. Den Stigning, der kan give sig Udslag i Nytaarspristallet, vil ikke medføre nogen Virkning paa Lønningerne før April, og en Stigning efter Nytaar vil der ikke kunne gives Kompensation for førend April 1932 — altsaa i visse Tilfælde indtil $^5/_4$ Aar efter. Da Princippet, hvorefter Prisniveauet er bestemmende for Lønniveauet, endnu fastholdes, maa det vel i givet Tilfælde anses for muligt at raade Bod paa det Misforhold, en eventuel betydelig Prisstigning vil medføre mellem de gældende Reguleringsregler og det, der var tilsigtet ved deres Fastlæggelse, saaledes at Tjenestemændene forskaanes for en Gentagelse af Udviklingen i 1915—19.

Det er klart, at Organisationen med Opmærksomhed følger Situationens Udvikling, og at den er rede til at gribe ind saavel overfor mulig Udnyttelse af Krisesituationen til Skade for Tjenestemændene, som hvis Situationen iøvrigt skulde nødvendiggøre dens Indgriben.

Statstjenestemændenes Antal.

SVERRIGS statistiske Kontor har offentliggjort nedenstaaende Oversigt over forskellige Landes Antal af Statstjenestemænd i Forhold til Befolkningstallene, hvoraf fremgaar, at Danmark — i Modsætning til, hvad der fra anden Side er hævdet — er en af de Stater, der har færrest Statstjenestemænd.

Frankring og Østrig	8,8 %
England og Wales	6,5 »
Sverrig og Ungarn	4,6 »
Island	4,3 »
Belgien og Argentina	3,3 »
Canada	2,8 »
Tyskland	2,0 »
Irland, Czekoslovakiet og Estland	1,09 »
Italien	1,05 »
Norge, Letland og Skotland	1,03 »
Schweiz og U. S. A.	1,02 »
Holland og Rumænien	1,01 »
Finland og Polen	1,0 »
Danmark	0,8 »
Ægypten	0,7 »
Litauen og Portugal	0,6 »

Venstres Nedskæringsforslag.

JERNBANETIDENDE bringer følgende Artikel:

Vi har her i Jernbanetidende allerede for et Par Maaneder siden, nemlig i Bladet for 15. August d. A., forberedt vore Medlemmer paa, at der indenfor Venstre var Overvejelser i Gang, gaaende ud paa at reducere Tjenestemandslønningerne.

Det vil erindres, at Venstres samlede Presse med »Aalborg Amtstidende« i Spidsen i den Anledning faldt over os og stemplede vore Meddelelser som Løgn og Digt. »Aalborg Amtstidende« skrev bl. a.: »Ja, det er særdeles lige ud af Landevejen. Nemlig Løgn og Digt! Selvfølgelig ved Sølvsnorenes Ledelse udmærket, at den her stikker de menige Sølvsnore en Plade; men den regner ikke med, at de kan tænke selv. Ledelsen behandler dem her som Stemmekvæg, hvem man kan byde alt«.

Vi paaviste heroverfor, at forskellige Landbodelegeretmøder under Førerskab af ledende Venstrepolitikere i Sommerens Løb havde krævet »Love gennemført, som i deres Virkning paa Udgiftsbudgetterne i Stat, Amt og Kommune vil svare til den Virkning, der vilde fremkomme, dersom den danske Krone blev nedskaaret med ca. 33 pCt.«

Næppe er Rigsdagen blevet sammenkaldt, før Kendsgerningerne taler og stempler Venstrepressens Skriverier efter Fortjeneste. Venstres første Indsats i den nye Samlings Arbejde blev nemlig et Kompleks af Nedskæringsforslag.

Det Forslag vedrørende Tjenestemændenes Lønninger er indbragt af d'Herrer Madsen-Mygdal, Neergaard, Pinstrup, Krag m. fl. Venstre-Folketingsmænd og forelagt i Folketinget den 26. September; det har følgende Indhold:

> Efter Foranstaltning af Indenrigsministeren indhentes der inden hvert Aars 1. Maj til Brug for Det statistiske Departement fra samtlige Kommuner i Landet Oplysninger om det i Kommunen boende Antal Personer over 18 Aar (eksklusive gifte Kvinder) samt de fornødne Oplysninger til Det statistiske Departement om den samlede

Indtægt (uden Forhøjelser og Nedsættelser), hvorefter Kommuneskatten er beregnet.

Af Det statistiske Departement udregnes hvert Aar inden 15. Juni den gennemsnitlige aarlige Indtægt pr. Person over 18 Aar (eksklusive gifte Kvinder).

Efter denne gennemsnitlige Aarsindtægts Størrelse forhøjes Tjenestemændenes Grundløn og Alderstillæg, personlige Tillæg, Honorarer, Bestillingstillæg og Repræsentationstillæg samt fremtidige Ventepenge og Pensioner, men derimod ikke Stedtillæg, Reguleringstillæg og særlige Ydelser, med 5 pCt., saafremt denne gennemsnitlige Aarsindtægt naar 2500 Kr., og derefter fremdeles med 5 pCt. for hver yderligere Stigning med 150 Kr., medens tilsvarende Nedsættelse finder Sted med 5 pCt., saafremt dette Aarsindtægtstal falder til 1899 Kr., og derefter fremdeles med 5 pCt. for hvert yderligere Fald paa 150 Kr.

Pensionerne udregnes efter den i Loven fastsatte Normalløn plus Alderstillæg.

Det er givet, at Venstre, saafremt et saadant Forslag vilde være gennemførligt, har regnet med et endogsaa meget betydeligt Nedslag i Lønningerne — foruden de, der vilde være en Følge af Reguleringstillæggets Nedgang i Henhold til de allerede gældende Regulerings-Bestemmelser, som jo skulde være uændrede.

Det er ikke usandsynligt, at Nedslaget endog vilde udgøre 10 pCt. og saaledes komme til at betyde en Ekstra-Nedskæring paa 240 Kr. aarlig for Tjenestemænd paa Slutlønnen i 16. Lønklasse. Venstres Forslag er selvfølgelig blevet til, forinden Begivenhederne i England indtraadte og afsatte vidtrækkende Konsekvenser ogsaa herhjemme — saa vidtrækkende, at de rimeligvis ganske vil forrykke det økonomiske Billede. Men det er ikke desto mindre godt at faa Forstand af, thi det viser for det første, at Venstre ikke har ændret sin gamle Opfattelse, at det i økonomiske Nedgangstider først og fremmest er Tjenestemændene, der skal plukkes. Men dernæst viser Forslaget med al ønskelig Tydelighed, at det var i den sidste Times sidste Minut, vi i Foraaret fik Lønningsloven gennemført. Ingen vil kunne være i Tvivl om, at det — helt bortset fra den nyskabte Situation — vilde have været umuligt at gennemføre noget som helst i Retning af Forbedringer paa et senere Tidspunkt, end det skete. Vi har ikke set Motiveringen til Venstres Forslag; vi faar den maaske heller aldrig, al den Stund det næppe interesserer Partiet at faa det frem under en Inflationsperiode som den, vi sikkert staar overfor. Af denne Grund vil Forslaget formentlig kun faa historisk Interesse og tjene som et nyt Bidrag til Belysningen af dette Partis Sindelag overfor de Borgere, der arbejder i Statens Tjeneste.

— — —

Det Kriseforslag, der blev et Produkt af Forliget mellem Regeringspartierne og de Konservative, har sat Bom for Venstres Forslag — i hvert Fald i denne Omgang. Men det er ingen Skade til at have for Øje, hvad en eventuel Mygdal-Regering kunde tænke sig at velsigne Tjenestemændene med. Det saakaldte »Velstandspristal« med sin Variation efter Kommuneskatteansættelserne — hvorved de laveste Skatteydere som Aldersrentenydere og Tyende o. s. v. vilde komme til at virke særlig effektivt paa Gennemsnitsindtægterne — er indtil videre anbragt i Venstres Raritetssamling, hvor »Nedskæring« og »Tilpasning« vil være passende Pendanter.

Red.

Andre Landes Feriebestemmelser.

I vort Juli-Nummer i Fjor bragte vi en Oversigt over Ferieforholdene for offentligt ansatte Tjenestemænd i 7 forskellige Lande. Disse Oplysninger, der er indsamlede af det internationale Arbejdsbureau i Genéve, er nu kompletterede og udvidede til 18 Lande, og vi bringer i dette og følgende Nummer en paa Grundlag heraf udarbejdet Oversigt, som vi aftrykker efter »Kommunalarbejderen«. Som vi i Fjor bemærkede, er det øjensynligt, at vi her i Danmark har langt igen, førend vi paa dette Omraade kan staa Maal med vore Kolleger i Udlandet, hvilket bør virke ansporende paa Bestræbelserne for en Forbedring her.

Belgien.

Kommunerne er ikke lovmæssigt forpligtede til at yde deres Tjenestemænd Ferie med Løn. Alligevel yder de i Almindelighed deres fast ansatte Personale samme Ferie, som Statens Tjenestemænd har Ret til, 15 Arbejdsdage. Det ikke fast ansatte Personale faar sædvanlig ikke Ferie, med mindre deres Beskæftigelse har varet nogle Maaneder. I saa Fald faar de 1 Feriedag pr. Tjenestemaaned. Kan Ferie af tvingende Grunde ikke ydes en Tjenestemand, erholder han kontant Erstatning.

Bulgarien.

Specielle Oplysninger for de kommunalt ansatte foreligger ikke, men derimod for Tjenestemænd ved Post, Telefon og Telegraf, og man tør formentlig gaa ud fra, at de for disse gældende Regler i Almindelighed ogsaa finder Anvendelse paa de kommunalt ansatte.

Ferieretten for Statstjenestemænd er lovfæstet. Den indtræder 6 Maaneder efter Ansættelsen, og Ferien andrager 30 Dage for alle Personalegrupper. Herudover har Kongresdelegerede i faglige, sportslige eller kulturelle Organisationer Ret til en betalt Orlov paa højst 7 Dage. Ved et Familiemedlems Død har Tjenestemanden desuden Ret til en Orlov paa 3 Dage.

Tyskland.

Ferieretten for offentlig ansat Personale er her overalt anerkendt, men Feriens Længde er varierende, idet den afhænger af den paagældende Tjenestemands Løn og Alder. De lavest lønnede Tjenestemænd har dog, indtil de er 30 Aar, Ret til 16 Dage. Fra 30 til 40 Aars Alderen har de Krav paa 21 Dage og efter det 40. Aar paa 28 Dages Ferie. Nogen mindste Tjenestealder for at opnaa Ferieret kræves ikke.

Finland.

Betingelserne for at opnaa Ferie og dennes Varighed er ikke ens i de forskellige Byer. I Landets Hovedstad Helsingfors har f. Eks. enhver fast ansat Krav paa 1 Maaneds Ferie, selv i det første Tjenesteaar, og den samme Regel følges i talrige andre Kommuner.

En Del Kommuner giver deres Tjenestemænd Ret til 1 Uges Ferie efter 6 Maaneders Tjeneste, 2 Uger efter 1 Aar og 3 Uger efter 2 Aars Tjeneste; men efter 3 Aar yder ogsaa disse Kommuner 1 Maaneds Ferie.

England.

Siden 1920 har Retten til en aarlig Ferie været officielt fastslaaet. Den ydes til alle uden Hensyn til Ansættelsens Karakter; men dens Varighed er noget kortere for de ikke fast ansatte. Den er desuden sat i Forhold til deres Løn og Tjenestealder og varierer fra 18 til 30 Dage, hvori Søn- og Helligdage ikke medregnes. I det første Tjenesteaar ydes 1½ Feriedag pr. Tjenestemaaned. Ved særlige Familiebegivenheder kan der ydes indtil 6 Dages Ekstraorlov til fast ansatte og 3 Dage til ikke faste.

(Fortsættes.)

Landet rundt.

Den kommunale Personskattelovgivning.

Med en Revision af den kommunale Skattelov for Øje har Indenrigsministeriet udbedt sig Erklæringer fra de forskellige store kommunale Foreninger, Købstadforeningen, Amtsraadsforeningen, Sogneraadsforeningen, Foreningen af Kommuner med bymæssig Bebyggelse samt Foreningen af Ligningskommissioner. En Ordning af den mellemkommunale Beskatning, hvorved Dannelsen af Skattely undgaas, skal være et fremtrædende Punkt i Sagen.

Aarhus Politis Kontorarbejde.

Det Udvalg, der af Aarhus Byraad i sin Tid blev nedsat for at undersøge Politiets Arbejdsforhold med en eventuel Omlægning heraf for Øje har nu afsluttet sit Arbejde og afgivet Betænkning til Byraadet. Undersøgelsen har ogsaa omfattet Politiets Kontorarbejde, og Udvalget anser det for rimeligst, at dette udføres af kontormæssigt uddannede Folk, hvorfor det foreslaas at ansætte 2 mandlige og 2 kvindelige Kontorassistenter.

Ved Sagens 1. Behandling i Byraadet vandt dette Forslag udelt Tilslutning, hvorfor det kan ventes, at denne Ordning i nær Fremtid bliver endelig vedtaget.

Udgivet af Forbundet. — Ansvarsh. Red. **Jens Johansen**, Gl. Kongevej 6. Kbhvn. V. — Trykt hos **Anton M. Jensen**, Admiralgade 24, Kbhvn. K.

DANSK HANDELS- OG KONTORMEDHJÆLPER TIDENDE

ORGAN FOR DANSK HANDELS-OG KONTORMEDHJÆLPERFORBUND

Nr. 12. 1. December 1931. 31te Aargang.

ALLE MAND PAA DÆKKET –

STORM OVER VERDEN, saaledes er Billedet i Dag. Overalt, hvorhen man vender Blikket, piskes Samfundet af ødelæggende Kriser, Elementerne er sluppet løs og spotter alle menneskelige Bestræbelser paa atter at tøjle dem.

Som paa det oprørte Hav ser vi Stater og Menneskesamfund tumle op og ned; hensigtsløst uden Evne til selv at bestemme Farten opad paa Bølgekammen eller nedad mod Undergangen. De gamle, sikre Ankerpladser har end ikke kunnet modstaa Krisens Pres, de vakler i deres Grundvold, og alt hvad der knyttede sig dertil flyder.

Forlængst er Urosignalerne hejst, men hvem har taget Hensyn til dem? Enhver har haft nok at gøre med sit eget, og ingen har haft Stunder til at tænke paa Helheden og til i Tide at træffe forebyggende Foranstaltninger. Derfor har Krisen truffet Verden mere uforberedt, mere splidagtig og uforsonlig end nogensinde før, og derfor er dens Virkninger saa meget frygteligere. Det indbyrdes Had, som Verdenskrigen har aflejret imellem de store Lande, er, trods alle Forsikringer og Forsøg paa Udjævning stadig levende, og i hvert Fald er den kostbare, gensidige Tillid endnu ikke tilvejebragt — til Skade for Verdensøkonomien og Verdensfreden.

Ogsaa til de hjemlige Kyster er Stormen nu naaet. Længe laa vi skærmet bad Englands brede Ryg, men da ogsaa dette Bolværk blæste over Ende, fik Stormen frit Spillerum i vore Farvande, og nu tumles vi rundt paa det vildsomme Hav med Fare for at lide ynkeligt Skibbrud.

Under den Panik, der derved er opstaaet, vil det være klogt for Handels- og Kontormedhjælperne at holde Hovedet klart og saavidt gørligt sikre sig imod at blive malet ned. Men det kan kun ske ved at holde sammen og i Forening gøre sig gældende, hvorfor netop denne Fremgangsmaade kan anbefales alle interesserede.

At der gives Medhjælpere, der ikke tillægger vor Anvisning Betydning, forundrer os ikke. Der vil alle Dage findes Folk — ogsaa indenfor vore Rækker — der spiller Rollen som vantro Thomas trods Naglegabene, og dem regner vi ikke med. Mod Dumheden kæmper jo selv Guderne forgæves.

Men for dem, der v i l se, er der Beviser nok for, at Organisationen er den rette Forankringsbøje under Krisen, hvilket der ogsaa i de sidste Maaneder er voksende Forstaaelse af. Uden at overraskes har vi set Principalernes Bestræbelser paa at vælte Krisens Byrder over paa Medhjælperne, og atter er der bristet en Streng paa Buen, der hedder »Harmonien« blandt Medhjælperne og Principalerne. Følgen har været, at et stort Antal Medhjælpere, sent, men bedre end aldrig, har indset, at det er bedre at stole paa sig selv og sine Kammerater, end at bygge sin Eksistens paa de Luftslotte, som snedige Principaler foregøgler dem.

I Organisationens Medlemsprotokoller afspejler Medhjælpernes voksende Mistro til de gyldne Løfter sig i denne Tid, og den tager fastere Form ved Rejsning af Lønkrav overfor en Række Firmaer, der hidtil egenmægtigt frabad sig Indblanding paa disse Anliggender. Den forløbne Maaned har bragt Bud om et af disse Sammenstød, som vel ikke kan undgaas, saalænge de Herrer Principaler og Selskabsdirektører endnu sejler rundt efter den fejlagtige Indstilling, at Personalets Lønvilkaar kun er noget, som har Interesse for Cheferne som et Led i Virksomhedernes Rentabilitet, men derimod ikke for Medhjælperne.

Konflikten med Hansen & Larsen, Slagelse, er et Varsel om, at disse Forhold ikke kan blive ved at bestaa. Andre Lønsager af tilsvarende Karakter er rejst, og alle Kræfter maa nu sættes ind paa at tilvejebringe den lønmæssige Stabilitet og Beskyttelse, som alene den kollektive Lønaftale byder Medhjælperne.

Med Glæde kan det konstateres, at Krisen har

rusket mange Medhjælpere op af deres aarelange Dvaletilstand og vakt fornyet Røre om Organisationsspørgsmaalet. Det er ogsaa paa Tide, det sker, hvis vi skal gøre os Haab om at redde Medhjælperstanden nogenlunde uskadt ud af Uvejrets Favntag.

Under saadanne urolige Forhold plejer Kaptajnen paa Skibet at kalde hele Mandskabet paa Dækket for at tage Del i Arbejdet. Han tillader ikke, at nogen arbejdsfør Mand lusker sig fra sin Pligt, naar det gælder Skib, Mandskab og Ladning, men kræver, at enhver tager sin Tørn til fælles Bedste.

Det er nu en truende Tid for vort Samfund og vort Fag. Ved fælles Hjælp kan vi imidlertid afværge Faren og derfor lyder ogsaa nu Parolen: Alle Mand paa Dækket. Ingen Kniben uden om sin Pligt. Ind i Organisationen og frem for Gennemførelse af vore berettigede Krav.

Skifte i Hovedbestyrelsen.

I November Maaned er der sket et Skifte indenfor Hovedbestyrelsen, idet C. A. Fabricius har anmodet om Tilladelse til at udtræde af Ledelsen som Følge af, at han har etableret sig.



C. A. Fabricius.

C. A. Fabricius valgtes paa Kongressen 1925 som Suppleant til Hovedbestyrelsen og indtraadte i denne ved Vakance i Maj 1927. Navnlig indenfor Fællesforeningen for Danmarks Brugsforeningers store Personale har C. A. Fabricius lagt sin Gerning som Organisationsmand, idet han i de 12 Aar, Personalets Fællesklub har eksisteret, har staaet i Spidsen for denne som Formand.

Men C. A. Fabricius har desuden ogsaa indenfor Aarhus Afdeling taget sin Tørn med, saaledes som Formand for Isenkramafdelingen siden Efteraaret 1924 og derigennem som Medlem af Forretningsudvalget for Aarhus-Afdelingen.

Paa Delegeretmødet i Aar trak han sig tilbage fra Hvervet som Formand for F. D. B.s Fællesklub og efterfulgtes af Anton Hansen, der nu ligeledes efterfølger Fabricius som Medlem af Hovedbestyrelsen.



Anton Hansen.

Anton Hansen er heller intet ubeskrevet Blad indenfor Organisationen, idet han siden 26. April 1925 har haft Sæde i Fællesklubbens Forretningsudvalg samt siden April 1926 har været Formand for F. D. B.s Personales Klub i Aarhus. Som saadan har han deltaget i alle Forhandlinger med Fællesforeningen og kender ud og ind det ansvarsfulde Hverv, han er gaaet ind til.

Vi bringer herved C. A. Fabricius vor Tak for godt Samarbejde og interesseret Arbejde for sine Kollegers Interesser i de mange Aar, og vi ønsker ham alt godt i hans nye Virksomhed.

Og samtidig med, at vi lykønsker hans Efterfølger med Tillidshvervet, udtaler vi overfor Anton Hansen et tilsvarende Ønske om godt og loyalt Samarbejde indenfor begge de betydningsfulde Omraader, hvor Anton Hansen nu faar sin organisationsmæssige Gerning. Jens Johansen.

Forbundets Lønarbejde.

OMFANGET af Forbundets Lønarbejde stiger stadig, og adskilligt tyder paa, at Hansen & Larsen-Sagen vil danne Indledningen til en ny Epoke. I hvert Fald er der adskillige Afdelinger, som paa Basis af denne Sag har begyndt at beskæftige sig med Lønarbejdet, og vi benytter Anledningen til at opfordre samtlige Afdelinger til at udnytte den foreliggende gunstige Situation.

Andetsteds i Bladet er omtalt Forløbet af Sagen med Hansen & Larsen, hvorfor vi her skal indskrænke os til at give nogle enkelte Oplysninger om Indholdet i den afsluttede Overenskomst:

Løn	Lærlinge	Mænd	Kvinder
1. Aar	Kr. 50,00	Kr. 180,00	som
2. »	» 65,00	» 210,00	mandl.
3. »	» 85,00	» 235,00	Medhj.
4. »	» 115,00	» 265,00	÷20 %

Firmaets Kasserersker lønnes efter Alder. Naar de er under 18 Aar, er Lønnen Kr. 125,00 pr. Maaned, mellem 18 og 20 Aar Kr. 150,00 og over 20 Aar Kr. 200,00.

Bestyrere lønnes efter 4. Sats for mandlige Medhjælpere plus Kr. 40,00 pr. Maaned plus ½ pCt. af Omsætningen i de første 3 Aar og derefter plus 1 pCt.

Ekstrahjælp lønnes med Kr. 8,00 pr. Dag paa Ugens 4 første Dage, Kr. 10,00 for Fredag og Kr. 12,00 for Lørdag.

Arbejdstiden er 54½ Time pr. Uge, og for Overarbejde derudover betales Timeløn plus 50 pCt. i de første 3 Timer, derefter Timeløn plus 100 pCt., hvilken Betaling ligeledes gælder for alt Søn- og Helligdagsarbejde.

Ferien er for Medhjælpere, som har været beskæftiget i Firmaet i 4 Maaneder 1 Uge og 2 Uger, naar Medhjælperne har været i Firmaet 1 Aar.

Endelig er der i Overenskomsten en Bestemmelse om, at hele Personalet — altsaa fra Lærlinge til Bestyrere — skal være Medlem af vort Forbund.

Overenskomsterne med Margarinefabriken »Bona« A/S og H. Steensens Margarinefabrik A/S er blevet fornyet, og følgende Lønninger er fastsat:

Elever	under 17 Aar	17—19 Aar	over 19 Aar
1. Aar	Kr. 55,00	Kr. 70,00	Kr. 80,00
2. »	» 70,00	» 95,00	
3. »	» 95,00		

Medhjælpere	Mænd	Kvinder
1. Aar	Kr. 160,00	Kr. 125,00
2. »	» 180,00	» 145,00
3. »	» 205,00	» 170,00
4. »	» 240,00	
5. »	» 270,00	
6. »	» 315,00	

Endvidere er Overenskomsten med Falkonergaardens Fabriker fornyet uden andre Ændringer end den, at en kvindelig Medhjælper har opnaaet et personligt Tillæg.

Endelig er der afsluttet ny Overenskomst med Helsingør Byraad, men denne er særlig omtalt i »Kommunal Kontormedhjælper Tidende«.

Nye Lønsager er rejst overfor Skotøjsfirmaet »Hector«s Filial i Aarhus, Aars og Omegns Brugsforening og Vordingborg Byraad. Endvidere er der en lang Række Lønsager under Opsejling; men disse ligger dog endnu paa et forberedende Stadium.

Om de fleste af de løbende Lønsager har der i den forløbne Maaned været afholdt Forhandling. Dette gælder saaledes ogsaa de 3 Brugsforeninger i Korsør, Carl Allers Etablissement, Glostrup Sogneraad, Lynge-Uggeløse Brugsforening og Forsikrings-Aktieselskabet Skandinavia.

Udover de almindelige Overenskomstforhandlinger har der tillige været behandlet en lang Række andre Sager af faglig Art, og vi skal heraf bl. a. nævne, at der er truffet Aftale med Nykøbing F. Sygehus om, at dette skal lønne vort der beskæftigede Medlem efter Overenskomsten med Nykøbing F. Kommune.

En Sag med Brugsforeningen »Frem« i Esbjerg angaaende Organisationsforholdene er bragt i Orden paa den Maade, at de omhandlede Medhjælpere har indmeldt sig i Organisationen.

Med F. D. B. er truffet Aftale om en Lempelse af Bestemmelsen om Lønfradrag i Sygdomstilfælde, og der er truffet en Ordning om en i længere Tid verserende Strid om Grænseforholdene i Odense.

Spørgsmaalet om Betaling for Juleassistance i C. Schous Butiker er afgjort paa den Maade, at saadan Assistance skal betales med Kr. 8,00 pr. Dag, og samtidig er ordnet en Sag vedrørende Anciennitetsforholdene for en Kontormedhjælper.

Forsikrings-Aktieselskabet „Skandinavia" og dets Personale.

I nogen Tid har der mellem Forsikrings-Aktieselskabet »Skandinavia«s Direktion og Personalet, der staar samlet i en Klub under Dansk Handels- og Kontormedhjælperforbund, været ført Forhandlinger om Afløsning af det hidtil gældende Lønregulativ.

Da Selskabet under disse Forhandlinger fastholdt Kravet om en Lønreduktion paa 10 pCt., hvorved Lønningerne for adskillige af Firmaets Funktionærer vilde blive bragt ned under det Minimum, Klubben ansaa forsvarligt, overgav Klubben med det samlede Personales Tilslutning Sagen til Forbundet, som derefter har tilsendt Selskabet Forslag til Oprettelse af en kollektiv Overenskomst med Tilbud om Forhandling, saaledes som Fremgangsmaaden altid er i saadanne faglige Anliggender.

Selskabet stillede sig til at begynde med paa det besynderlige Standpunkt ikke at ville deltage i en personlig Forhandling med Organisationens Repræsentanter om de bestaaende Divergenser, saaledes som det maatte anses naturligt for i det hele taget at naa frem til en fredelig Forstaaelse.

Forholdene ligger saaledes, at Selskabet for at staa frit i Forhandlingerne har opsagt hele Personalet til Fratrædelse den 1. Januar, og iøvrigt har givet til Kende, at hvis Personalet ikke vilde indgaa paa den forlangte Lønreduktion, som man dog vilde lade strække sig over 3 Aar, vilde man paabegynde Antagelse af nyt Personale til Erstatning ved det gamle Personales Fratrædelse den 1. Januar. Under saadanne Omstændigheder fandt Organisationen det paakrævet at bringe Sagen til Offentlighedens Kundskab.

Dette skete navnlig med Henblik paa at forhindre Antagelse af nye Funktionærer, der var uden Kendskab til Forholdene, og Offentliggørelsen af Sagens Sammenhæng har da ogsaa bevirket adskillige Henvendelser til Organisationen fra Medhjælpere, der under urigtige Forudsætninger har henvendt sig til Selskabet om Ansættelse.

Forbundet har selvfølgelig ikke paa noget Tidspunkt ønsket at stille Sagen paa Spidsen, men maa selvsagt værge sine Medlemmer imod at komme ind under Vilkaar, man ikke kan anse for værende forsvarlige, ligesom Organisationen naturligvis deler Personalets Ønsker om at faa det hidtidige Lønregulativ, der er fastsat uden Personalets Medvirkning, afløst af en regulær, kollektiv Overenskomst mellem Selskabet og Organisationen.

Det drejer sig i denne Sag om et Personale paa ca. 115 Funktionærer, hvoraf en stor Part har en lang Tjenestetid i Selskabet bag sig, nogle helt op til 30 Aar. Fra Direktionens Side er der gjort kraftige Forsøg paa at faa Funktionærerne til udenom Organisationen at tiltræde en Ordning, men Personalet er fast besluttet paa ikke at fravige sit Krav om en Overenskomst gennem Forbundet og vil om fornødent lade Vejen hertil gaa gennem den af Selskabet bebudede Konflikt.

Forhaabentlig kan saa drastiske Skridt, der selvsagt ikke kan være i nogen af Parternes Interesse, og som kun bør tilgribes, hvis alle yderligere Midler glipper, undgaas. Vi foretrækker naturligvis den fredelige Forstaaelses Vej og forventer ogsaa, at Selskabets Direktion under Indtrykket af Personalets faste Sammenhold i denne Sag vil være indstillet paa heri at slaa Følge med os.

Vi ser det første Tegn til en Tilnærmelse i den Omstændighed, at Selskabet, netop som dette skrives, har erklæret sig villig til en Forhandling med Organisationen. Vi udtaler Forhaabningen om, at man derigennem kan tale sig til Rette; men skulde det vise sig umuligt, da maa vi sætte al Kraft ind paa at føre Kampen igennem. At det kan gøres, nærer vi ikke den mindste Tvivl om.

Dansk Principalforening.

Aarsberetning og Repræsentantskabsmøde.

DANSK PRINCIPALFORENING har i disse Dage udsendt sin Aarsberetning for Tiden 1. Juli 1930 til 1. Juli 1931. Selve Aarsberetningen fylder kun godt halvanden Oktavside, medens Resten af det udsendte 44 Sider store Hæfte optages af en Artikel af Kontorchef Erik Dreyer om udenlandsk Funktionærlovgivning.

Selve Aarsberetningen giver ikke sin Forgænger ret meget efter i Pessimisme. Saaledes skriver Kontorchef Lytting:

»Der har ikke i det forløbne Aar for vore Medhjælpere og Funktionærer været nogen Udvikling i Vilkaarene, nogen Forøgelse i Chancerne eller blot nogen Stabilisering, der kunde give Anledning til fornyede Tilrettelægninger. Der har desværre ikke en Gang vist sig blot en Begyndelse til en højst paakrævet Forbedring. Der kan stadig anføres en foruroligende Mængde Eksempler paa de daarlige Vilkaar, som bydes af uforstaaende Principaler (fremhævet af os — Red.), der ganske ser bort fra, hvorledes dette maa ende, hvis der ikke gribes ind med kraftig Haand, og Situationen er stadig præget af den Kendsgerning, at det Flertal af Principaler, som dog behandler deres Personale paa forsvarlig Maade, ikke viser Interesse for Funktionærspørgsmaalets Tilrettelægning paa længere Sigt.

Foreningens Arbejde har under disse Forhold været stærkt begrænset, og der er i Virkeligheden intet nyt at melde. Forhold, som vi naturligvis maa beklage, men hvis Vægt vi iøvrigt maa indrømme, har medført, at det nye Erhvervsudvalg til Undersøgelse af Funktionærspørgsmaalet endnu ikke er traadt i Virksomhed; forhaabentlig staar vi umiddelbart overfor, at Udvalget kan begynde sit Arbejde, ligesom vi ogsaa paa anden Maade staar overfor nyt Arbejde.«

Af Interesse for os er det, at Dansk Principalforening i denne Aarsberetning saa aabenlyst erkender, at der findes en foruroligende Mængde Eksempler paa de daarlige Vilkaar, der bydes Medhjælperne. At Principalforeningen mener, at der er et Flertal af Principaler, der behandler deres Personale paa en forsvarlig Maade, er derimod ikke noget Bevis for, at dette virkelig er Tilfældet, tværtimod har vi den Overbevisning, at for saa vidt man ved en forsvarlig Behandling af Personalet skal forstaa en forsvarlig Aflønning, saa bliver Antallet af forstaaende Principaler stærkt forringet, thi Lønningerne er de fleste Steder under al Kritik.

Imidlertid, Sandheden marcherer, og alene den Omstændighed, at Principalforeningen nu er begyndt at indrømme, at der findes mange Eksempler paa elendige Forhold, er værd at mærke sig for Medhjælperne, da det jo dog i sidste Instans er dem, det gaar ud over. Principalforeningens Beklagelse over manglende Forstaaelse fra Principalernes Side overfor »Funktionærspørgsmaalets Tilrettelægning paa længere Sigt« skal ikke ses som et Udtryk for, at Organisationen er overflødig for Medhjælperne, tværtimod, thi dette lidt taagede Udtryk dækker netop Forhold, som har til Hensigt at lægge Baand paa Medhjælpernes eventuelle Ønsker om gennem Organisationen at forskaffe sig Medindflydelse paa deres egne Løn- og Arbejdsvilkaar.

Netop denne Kendsgerning er en af Grundene til Principalforeningens stærke Beklagelse over, at det nye Erhvervsudvalg til Undersøgelse af Funktionærspørgsmaalet ikke er traadt i Virksomhed, thi dette Udvalgs Opgave skal netop være at forberede Indførelsen af saadanne lovmæssige Foranstaltninger, at Medhjælperne afskæres fra at anvende Fagforeningen til Højnelse af deres Kaar.

Lidt stærkere udtrykt kommer dette til Orde i Udtalelser paa Dansk Principalforenings Repræsentantskabsmøde, hvor Direktør Chr. H. Olesen som Indledning til den almindelige Diskussion holdt et Foredrag: Det danske Funktionærspørgsmaal.

Der vil senere blive Anledning for os til at komme nærmere ind paa enkelte Ting i Direktør Olesens Foredrag, derunder Spørgsmaalet om Interessekontorerne, hvorom man nu paany søger at skabe Forstaaelse hos Medhjælperne. Kun ønsker vi her at pege paa, at Repræsentantskabsmødet beskæftigede sig med vor Organisation og dens eventuelle Tilslutning til De samvirkende Fagforbund, som Mødet mente vilde blive Genstand for Behandling paa Forbundets Kongres til næste Aar. Paa Repræsentantskabsmødet var man saa

venlig at udtale, at man fuldtud erkendte, at Forholdene for Medhjælperne paa mange Punkter trængte til en afgørende Bedring, og at man gerne vilde arbejde herfor, men samtidig bemærkede man, at det vilde være urimeligt for Funktionærerne gennem Organisationen at staa tilsluttet De samvirkende Fagforbund, idet en saadan Tilslutning maatte føre til, at Funktionærinteresserne kom til at ligge under for Arbejderinteresserne.

Det er ikke vanskeligt for den interesserede Medhjælper at gennemskue Hulheden i disse Udtalelser og at se, at det udelukkende skyldes taktiske Hensyn, at de fremtrædende Erhvervsfolk nu vil indrømme Eksistensen af daarlige Vilkaar for Medhjælperne, men naar Vilkaarene nu virkelig er saa foruroligende daarlige, som Principalforeningens Aarsberetning giver Udtryk for, vilde det dog være Daarskab af Medhjælperne vedblivende at lade Principalerne være enebestemmende om deres Vilkaar frem for at lægge deres Sag i Organisationens Haand.

Det er ganske afgjort, at Tilslutningen til De samvirkende Fagforbund ikke vil kunne føre til Forringelse af Medhjælpernes Vilkaar, saaledes som Direktør Chr. H. Olesen antyder, thi daarligere end de er, kan de ikke blive. Derimod har Medhjælperne en Mulighed for, at Organisationens Tilslutning til De samvirkende Fagforbund kan betyde en Styrkelse af det faglige Arbejde, — men vi tager næppe heller meget fejl, naar vi vover at paastaa, at det ogsaa netop er dette, de Herrer Principaler frygter for.

50 Aar.

VOR over det ganske Land velbekendte Kollega Peter Wraae passerer den 6. December det runde Hjørne, som betegnes ved de 50 Aar.

Wraae var oprindelig Boghandlermedhjælper, men forlod Faget i Tide og har siden 1917 beklædt Stillingen som Fuldmægtig paa Kommunernes Kulkontor og fra 1925 tillige i Den danske Købstadsforening. Hans politiske Karriere førte ham ind i Københavns Borgerrepræsentation i 1917, hvortil han senere er genvalgt fra Valg til Valg, og hvor han indtager en anerkendt Position bl. a. som Formand og Ordfører for flere af de betydningsfulde, staaende Udvalg, ligesom han har Sæde i Budgetudvalg. Som Kommunens Repræsentant er Wraae Medlem af Amagerbanens Bestyrelse.



Peter Wraae.

Indenfor vor Organisation, som Wraae valgte for B. M. F., var Wraae Formand for Boghandlermedhjælperafdelingen i nogle Aar, ligesom han i 1913—14 overtog Formandsstillingen for de samlede Afdelinger i København. Fra 1919—25 var Wraae Medlem af Forbundets Hovedbestyrelse og Forretningsudvalg.

Da Forbundet i 1917 for første Gang fik Indflydelse paa Valget af en Medhjælperdommer til Sø- og Handelsretten, faldt Valget naturligt paa Peter Wraae, som siden den Tid med stor Dygtighed har varetaget dette ærefulde Hverv.

Peter Wraaes Gerning har ført til, at han indenfor Forbundet nu holder sig i Baggrunden, men vi ved, at han bestandig følger Organisationens Virksomhed med levende Interesse, selv om han nu kun sjældent glæder os med en Artikel fra sin ypperlige Pen.

Vi lykønsker ved denne Mærkepæl Peter Wraae og takker ham for hans Indsats for Organisationen, ligesom vore bedste Ønsker følger ham paa hans fremtidige Vej opad mod Stjernerne.

Jens Johansen.

Fremgang —

OKTOBER MAANED blev en Rekordmaaned, hvad Indmeldelserne angaar, og vi skal mange Aar tilbage i Forbundets Historie for at opvise en lignende Tilgang.

488 nye Medlemmer

kunde vi notere, da Oktober var til Ende, og saavel agitationsmæssigt som fagligt var Maaneden præget af et Liv og et Røre, som lover godt for Vintersæsonen.

Det er da ogsaa saaledes, at Agitationsmulighederne udnyttes i størst mulig Udstrækning. Gennem Filmen, gennem personlig Agitation og gennem en livlig faglig Virksomhed er der skabt Opmærksomhed om Organisationen og dens Arbejde, samtidig med at den stigende Arbejdsløshed, Valutakrisen og de glubende Krav om Lønreduktioner skaber en forøget naturlig Trang for Medhjælperne til at betrygge deres Stilling ved Tilslutning til Organisationen.

Vedrørende Filmen og det faglige Arbejde henvises til andre Artikler her i Bladet. Paa dette Sted skal vi kun beskæftige os med Agitationen og Tilgangen, idet vi takker de Afdelinger og Medlemmer, der har medvirket til det gode Resultat.

Men den udmærkede Fremgang maa ikke virke som en Sovepude for Resten af Vinteren. Tværtimod maa den være en Spore til yderligere Fremgang, thi den viser os, at der er god Jordbund for vore Idéer, og derfor maa vi udnytte den gunstige Tid til et effektivt Fremstød.

Forbundet staar til næste Aar overfor Afholdelse af sin Kongres. Hvad om vi satte os det Maal at bringe Medlemsantallet op paa

15,000 Medlemmer

til Kongressen den 31. Juli. Det er et Maal, som kan naas, hvis vi for Alvor vil naa det.

Og naturligvis vil vi! Se paa efterfølgende Honnør-Liste og sig saa, hvad der skulde være i Vejen for at skaffe 9 nye Medlemmer i Frederikshavn, naar det kan lade sig gøre i Hjørring, eller 15 i Nykøbing, naar Næstved kan skaffe 16.

Selvfølgelig kan den ene Afdeling gøre det samme som den anden, forudsat at Byerne er nogenlunde lige store. Men hvorfor saa ikke gøre det? Hvorfor staa tilbage for de Afdelinger, der Maaned for Maaned sender et Antal Nyindmeldelser ind.

Lad os f. Eks. tage en Afdeling som Næstved, der fra 1. April til 1. November har skaffet 41 nye Medlemmer og i November yderligere 49 Medlemmer, saa Afdelingens Medlemsantal nu overstiger 250. Et glimrende Resultat, men et Resultat, som denne Afdeling ikke bør være ene om. Hvem vil gøre Næstved Rangen stridig?

Men naturligvis kan ogsaa mindre gøre det. Hovedsagen er, at der arbejdes og overalt tages fat af bedste Evne. Saa skal Anstrengelserne nok blive belønnet!

Honnør-Liste.

Den samlede Tilgang i Oktober var som nævnt 488 Medlemmer, fordelt over 44 Afdelinger. Af Afdelinger med de største Antal Indmeldelser fremhæver vi:

Københavns Afdeling	207	Indmeldelser
Aarhus Afdeling	38	»
Aalborg Afdeling	33	»
Odense Afdeling	21	»
Randers Afdeling	18	»
Næstved Afdeling	16	»
Kalundborg Afdeling	15	»
Esbjerg Afdeling	13	»
Vejle Afdeling	12	»
Horsens Afdeling	11	»
Kolding Afdeling	11	»

Gode Resultater har Fredericia, Hjørring og Vordingborg hver med 9 Indmeldelser, Langeland og Skive med hver 6 samt Brønderslev og Helsingør med hver 5.

Vi haaber, at Listen næste Gang bliver endnu længere. Det tegner ogsaa godt for November.

Tag saa fat. Husk, at Maalet er 15000 Medlemmer til Kongressen. Det skal naas.

STREJKE FOR EN DAG.

Overenskomst oprettet med Firmaet Hansen & Larsen, Slagelse, og dets Filialer.

I Medlemsbladet for 1. November gav vi Oplysning om Sagen mod Firmaet Hansen & Larsen, Slagelse, og dets Filialer: Kolonialhuset i Hillerød, Roskilde, Holbæk, Ringsted, Sorø, Næstved og Rudkøbing.

Da Bladet gik i Trykken, var der afgivet 1. Strejkevarsel, og dette efterfulgtes af 2. Varsel, hvori Tidspunktet for Strejkens Ikrafttræden blev fastsat til Onsdag den 11. November Kl. 6 Aften. Naturligvis udtalte vi ogsaa heri vor Villighed til en fredelig Forhandling, thi det er jo ikke Organisationens Formaal at etablere Konflikt for Konfliktens Skyld, men derimod søge tilvejebragt ordnede Forhold for de af vore Medlemmer, der skal beskæftiges i Virksomheden.

Firmaet stillede sig imidlertid stejlt paa det Standpunkt ikke at ville træffe nogen Ordning med Organisationen, og selv en yderligere Henvendelse til Firmaet umiddelbart før Strejken skulde træde i Kraft, førte ikke til noget Resultat; tværtimod gjorde Firmaet sig alle mulige Anstrengelser for at skaffe sig anden Arbejdskraft, og vi var under disse Omstændigheder klar over, at Konflikten var uundgaaelig.

Offentligheden og Strejken.

Naturligvis gjaldt det for Organisationen om at gøre Offentligheden bekendt med Strejken, for at Arbejderne, der i væsentlig Grad er Firmaets Kunder, ikke under urigtige Forudsætninger skulde foretage deres Indkøb i en blokeret Virksomhed. Gennem Blokademeddelelser og Artikler i Bladene i de respektive Byer blev Strejken bekendtgjort, og ved Omdeling af Løbesedler i samtlige 8 Byer gjorde man direkte Kunderne opmærksom paa Situationen.

Da Firmaet ogsaa beskæftigede nogle Lagerarbejdere, rettede Forbundet Henvendelse til Dansk Arbejdsmandsforbund om en fælles Optræden i Sagen, hvilket D. A. F. beredvilligt indgik paa, og som en Indledning til Samarbejdet udsendte Lyngsie en glimrende Artikel betegnet »Mere social Aagring«, en Artikel, som karakteriserede Forholdene i Firmaet og utvivlsomt gjorde stor Virkning.

For yderligere at oplyse Offentligheden om Strejken og Firmaets Stilling arrangeredes der den samme Aften, som Strejken traadte i Kraft, offentlige Møder i Slagelse, Næstved og Rudkøbing. Disse Møder fik en overordentlig stor Tilslutning. I Slagelse var samlet op mod 2000 Mennesker, og et stort Antal maatte gaa uden at faa Plads. I Næstved, hvor Mødelokalet var noget mindre, var der forsamlet ca. 500 Mennesker, og der var ikke Plads til alle dem, der vilde ind. Ogsaa i Rudkøbing var der mødt mange Mennesker op, ca. 200, for at deltage i Protestmødet mod Firmaets Stilling. Paa Mødet i Slagelse talte Hovedkasserer Julius Hansen samt Sekretær fra Dansk Arbejdsmandsforbund Chr. Larsen. I Næstved talte Sekretær Viggo Pedersen og Formanden for Arbejdsmændenes Fagforening Frants Petersen, og i Rudkøbing Rejsesekretær Niels Jørgensen. Alle Vegne vedtoges enstemmigt en saalydende Resolution:

»En Forsamling bestaaende af .... Deltagere samlet til offentligt Møde i Anledning af Dansk Handels- og Kontormedhjælperforbunds Konflikt med Firmaet Hansen & Larsen og dettes Filialer udtaler sin stærkeste Harme over, at dette Firma, der i saa høj Grad appellerer til Arbejderkunderne, vil knægte Medhjælpernes Organisations- og Medbestemmelsesret. Vi opfordrer de strejkende Medhjælpere til at gaa ud i Kampen for deres Menneskerettigheder og tilsiger dem vor Sympati og Støtte, ligesom vi opfordrer alle og enhver til at følge dette Eksempel.

Med stor Beklagelse har vi set, at Firmaet har afvist Forhandling med Organisationen og tværtimod har engageret Folk til at falde de strejkende Medhjælpere i Ryggen, hvilket vi paa det skarpeste maa tage Afstand fra og ikke som Kunder ønsker at lade os byde.«

Tilsvarende Møder var arrangeret til Afholdelse i Hillerød den 12. og i Ringsted den 13., ligesom Forbundet havde paabegyndt Forarbejdet til Afholdelse af Møder i de øvrige Byer, hvor Firmaet havde Filialer.

Strejke for en Dag.

Imidlertid ændrede Situationen sig allerede den paafølgende Dag. Torsdag Morgen var Strejken en Kendsgerning, og en Del af de uorganiserede Medhjælpere, som havde vanskeligt ved at bestemme sig til at støtte deres kæmpende Kammerater, havde i sidste Øjeblik alligevel indset det uholdbare i deres Standpunkt og sluttede sig til Strejken, saaledes at Firmaets Hovedforretning i Slagelse var forladt af alle Medhjælpere, og i Filialerne fandtes der kun enkelte Skruebrækkere, hvoraf nogle i Dagens Løb kom paa bedre Tanker og forlod Arbejdet. Fra Publikums Side udvistes den største Sympati, og i Virkeligheden blev der samtidig etableret en Køberstrejke, ligesom der samlede sig mange Mennesker udenfor Forretningerne for at betragte de Folk, som ikke følte sig for kønne til at beskæftige sig med det forladte Arbejde.

Firmaets Indehavere blev under disse Omstændigheder hurtigt klar over, at Slaget var tabt, og allerede en halv Time efter, at Forretningerne var aabnet, henvendte man sig til Organisationen for at anmode om Forhandling, der kom i Stand i Løbet af Dagen. Da Aftenen kom, var der opnaaet Enighed om en Overenskomst for Personalet og om Vilkaarene for Strejkens Aflysning, og denne blev derefter straks afblæst.

Efter kun 1 Dags Strejke lykkedes det saaledes at tilvejebringe overenskomstmæssigt ordnede Forhold i dette Firma takket være Medhjælpernes gode Sammenhold, Haandsrækningen fra Dansk Arbejdsmandsforbund og den Forstaaelse og Støtte, der udvistes fra Firmaets Kunder.

Vilkaarene.

Under Artiklen »Forbundets Lønarbejde« vil man i dette Nummer finde en Omtale af selve Lønoverenskomsten med Firmaet. Vi skal derfor her kun bringe Ordlyden af det Dokument, der betegner Strejkens Afslutning:

»I Tilslutning til den i Dag afsluttede Overenskomst mellem Firmaet Hansen & Larsen, Slagelse, og Dansk Handels- og Kontormedhjælperforbund er truffet følgende Aftaler:

1. Samtlige Medhjælpere, Kassererske, Arbejdsmænd og Bude samt Chaufføren, der i Dag er gaaet i Strejke, genoptager straks Arbejdet paa deres gamle Pladser, og der maa ikke ske nogen Afkortning i Lønnen.
2. Samtlige de Medhjælpere og øvrige Arbejdere, som paabegyndte Arbejdet Torsdag Morgen den 12. November, afskediges og fratræder straks, herfra undtages dog Bestyrerne, for hvem der gælder følgende:
   Bestyrerne i Sorø og Ringsted betaler hver en Bøde til Dansk Handels- og Kontormedhjælperforbund paa 200 Kr. for ukollegial Optræden.
   Bestyrerne i Holbæk, Næstved, Roskilde og Rudkøbing betaler ved Optagelsen i Forbundet et Indskud hver paa 100 Kr.
   Bestyrernes Indmeldelse og Bødebetaling skal være i Orden senest den 15. November, i modsat Fald skal de straks fratræde.
3. Alle Engagementer, som er indgaaet efter 22. Oktober 1931, annulleres af Firmaet. Dette gælder dog ikke for de Personer, som er gaaet i Strejke den 12. November.
4. Ethvert paabegyndt Sagsanlæg i Anledning af Konflikten og hvad dermed staar i Forbindelse standses straks, ligesom der heller ikke senere fra Firmaets Side kan skrides til Sagsanlæg i Anledning af Konflikten og de Foranstaltninger, der staar i Forbindelse med den.
5. Firmaet maa ikke under nogen Form forfølge eller skade de Medhjælpere og Arbejdere, der har deltaget i Konflikten, og der maa ikke fra nogen af Siderne finde Chikane Sted som Følge af det passerede.
6. Dansk Handels- og Kontormedhjælperforbund hæver straks Blokaden og giver Offentligheden Meddelelse herom.
7. Dersom de øvrige Forretninger i Rudkøbing genindfører 6-Lukning om Fredagen, skal dette ogsaa finde Sted i Firmaets derværende Filial.«

Slagelse, den 12. November 1931.

For Firmaet Hansen & Larsen:

H. M. Hansen. Joh. Larsen.

For Dansk Handels- og Kontormedhjælperforbund:

Jens Johansen.

Som det af ovenstaaende vil fremgaa, genantoges alle de strejkende Medhjælpere, medens Skruebrækkerne øjeblikkelig maatte forlade deres Pladser med Undtagelse af Bestyrerne, som Firmaet vanskeligt kunde undvære, men som maatte erlægge særlig Bøde for deres ukollegiale Optræden.

Det er ikke vor Hensigt at hovere over Firmaet i Anledning af den Sejr, der her er vundet. Vi har kun ønsket at tilvejebringe Vilkaar ogsaa hos dette Firma, som Medhjælperne kunde være tjent med at arbejde under. Iøvrigt tilstræber vi for vort Vedkommende i dette som i alle andre Tilfælde at tilvejebringe et godt Samarbejde til lige stor Gavn for begge Parter, idet vi mener, det i det lange Løb er det sundeste Grundlag at bygge paa saavel for Principalerne som for Medhjælperne. Det er vort Haab, at noget saadant vil kunne opnaas ogsaa hos Firmaet Hansen & Larsen, og at Firmaets Indehavere paa samme Maade vil bestræbe sig paa et loyalt Samarbejde, hvilket kun kan ske ved, at de indgaaede Aftaler respekteres fuldt ud.

Afslutningen.

Efter at Strejken var afsluttet, forandredes Forudsætningerne for de planlagte Møder. Imidlertid kunde Mødet i Hillerød og Ringsted ikke aflyses. Paa Mødet i Hillerød var ca. 500 Mennesker til Stede. Her talte Sekretær Harald Heie og Formanden for den lokale Afdeling af Arbejdsmandsforbundet Børgesen, og der vedtoges en Resolution, som udtalte sin Tilfredshed med den opnaaede Ordning, samt en Protest mod Tugthusloven, i Ly af hvilken der gøres Forsøg paa at bremse Organisationernes Fremmarch. I Ringsted talte Hovedkasserer Julius Hansen for en Forsamling paa 150 Mennesker, og ogsaa her vedtoges en tilsvarende Resolution.

Fredag Morgen gik samtlige Strejkende i Arbejde, og Livet gaar nu sin vante Gang i Firmaet og dets Filialer, dog med den Forskel, at Medhjælperne nu er blevet stærkere interesseret i Arbejdet, efter at der er tilvejebragt ordnede Forhold, hvilket vi ikke nærer nogen Tvivl om ogsaa vil spores af Firmaet i den kommende Tid.

Atter har Sammenholdet og Organisationsforstaaelsen staaet sin Prøve, og det er vort Haab, at denne Sag maa danne Indledningen til en stærk Tilgang til Organisationen og Rejsning af Kravet om lignende overenskomstmæssige Forhold de mange andre Steder, hvor saadanne Forhold er nødvendige.

Chancens Sejrsgang.

VOR Agitationsfilm »Chancen« har siden Omtalen i November-Bladet været forevist 25 Gange rundt omkring i Afdelingerne, og Tilskuernes Antal har været ca. 8000. Overalt er den blevet modtaget med Begejstring, og Pressen har rosende omtalt saavel selve Filmen som de dermed forbundne Møder.

Foruden de her nævnte Fremvisninger er der for Resten af indeværende og December Maaned truffet Arrangement om Filmens Fremvisning i 11 Byer.

Hertil kan der naturligvis komme flere, men som bekendt er Julemaaneden ikke den bedste med Hensyn til Medhjælpernes Tid til Møder o. l.

Naar Tilslutningen har været saa stor, skyldes det ikke mindst det energiske Forarbejde, de paagældende Afdelinger har udført, og vi benytter her Anledningen til at takke Afdelingsbestyrelserne, Agitatorerne og andre, der har deltaget i dette Arbejde. Det energiske Agitationsarbejde, en Række af vore Afdelinger har udført, ikke alene ved Tilrettelægning af Filmsfremvisningerne, men for Agitationen i Almindelighed, har da ogsaa baaret rige Frugter, saaledes som omtalt andetsteds i Bladet.

I de Afdelinger, hvor Filmen har været fremvist, har denne utvivlsomt medvirket til de opnaaede Resultater, og vi kan derfor anbefale de Afdelinger, som endnu ikke har haft Filmen, at sikre sig denne.

At Filmen har bragt os Resultater, er jo, hvad vi havde haabet og ventet, idet dens Handling netop peger paa de for Medhjælperne for Tiden herskende skandaløse Løn- og Arbejdsforhold, og maatte den være medvirkende til at aabne Medhjælpernes Øjne for Organisationens Betydning, har den svaret til sin Hensigt.

Vi skal i det efterfølgende kort omtale hver af de afholdte Møder med Filmens Fremvisning.

Aalborg den 26. Oktober. Haandværkerforeningens Festsal var fyldt til sidste Plads, ca. 700 Tilskuere, da Afdelingsformand Jens Jensen bød Forsamlingen Velkommen og gav Ordet til Hovedkasserer Julius Hansen, der holdt det indledende Foredrag. Da Filmen var til Ende, hilstes den med bragende Bifald, og Aftenen sluttede med en Svingom.

Aarhus den 11. November. Efter at man Forestillingsdagen Kl. 11 havde lukket af for Udleveringen af Billetter til Forestillingen i Byens største Lokale — Festsalen i Amaliegade — samledes de heldige Ihændehavere af Billetter, ca. 900, alt hvad der kunde proppes ind — for at afvente Aftenens Begivenhed.

Afdelingens Formand Michael Nielsen bød Velkommen og holdt det indledende Foredrag. Filmen blev fulgt med stor Interesse og høstede ved dens Afslutning stort Bifald. Til Opmuntring for de 2—300 Mennesker, der ikke kunde faa Billet den her omtalte Aften, skal vi meddele, at Filmen bliver gentaget 1. Decbr. i samme Lokale.

Bogense den 10. November. Her talte Rejsesekretær Niels Jørgensen for de ca. 100 Medhjælpere, der var mødt op i »Biografen« den nævnte Aften, og Filmen fik fortjent Bifald.

Bornholm den 3. — 5. og 6. November. I Rønne blev Filmen forevist for fuldt Hus. Hovedkasserer Julius Hansen indledede. Ved de efterfølgende Fremvisninger, den 5. i Nexø og den 6. i Allinge var Afdelingsformand P. Mikkelsen Indleder. Ved alle Forevisninger var der fuldt Hus. Dens Succes blev fastslaaet.

Brønderslev den 21. Oktober. Th. Hansen, Aalborg, holdt Indledningsforedraget, og Afdelingsformanden Harry Andersen kunde takke de fremmødte for deres begejstrede Tilslutning. Der var fuldt Hus.

Esbjerg den 12. November. I Phønix-Teatret var samlet ca. 450 Tilskuere, da Gustav Rathe bød Velkommen. Rejsesekretær Michael Nielsen var Taler. Ogsaa her blev Filmen hilst med Bifald.

Haderslev den 5. November. Teatersalen paa Gl. Ting var fyldt til sidste Plads, ca. 350 Tilskuere. Rejsesekretær Sv. Rosendal var Indleder. Aftenen, der var yderst vellykket, sluttede med Bal.

Hammel den 2. November. 250—300 Tilskuere paahørte her Rejsesekretær Johs. Jensens Indledning, og Forsamlingen, hvoraf de fleste var uorganiserede, havde faaet Stof til Eftertanke.

Helsingør den 16. November. I Billedteatret i Stengade var ca. 800 Mennesker forsamlet (fordelt paa 2 Forestillinger), og stærkt interesserede fulgte de Filmen og Rejsesekretær Viggo Pedersens Foredrag. Afdelingen kan glæde sig over Medlemstilgang i denne Maaned.

Hillerød den 19. November. Aftenen her var saa vellykket, at Fredensborg Amtstidende den næste Morgen følte Anledning til at være sur. Til Gengæld kan Afdelingen være saa meget mere glad over de mange Medhjælpere, den fik i Tale ved samme Lejlighed. Hovedkasserer Julius Hansen var Aftenens Indleder. Tilstede var ca. 300 Tilskuere.

Hjørring den 29. November. Rejsesekretær Jens Jensen holdt Indledningsforedraget for ca. 200 Tilhørere, der hilste Filmen med Bifald.

Kalundborg den 29. November. Biografteatret havde fuldt Hus, ca. 100 Tilskuere. Rejsesekretær Viggo Pedersen var Indleder, og efter Forestillingen havde Afdelingen inviteret Deltagerne til fælles Kaffebord paa Grand Hotel. Den kraftige Opfordring til at indmelde sig i Organisationen blev efterkommet af 16 Kolleger. Et grundigt og energisk Forarbejde blev lønnet med dette Resultat.

Kolding d. 18. November. Her var Rejsesekretær Svend Rosendal Indleder, og de ca. 400 Tilskuere var mere end begejstrede.

Korsør den 15. November. Her var Rejsesekretær Viggo Pedersen Indleder, og ca. 200 Medhjælpere havde efterkommet Indbydelsen.

Skive den 29. November. For en Forsamling paa ca. 300 Mennesker blev Filmen forevist, og Rejsesekretær Johs. Jensens Indledning blev en glimrende Optakt til den Agitation, Afdelingen havde ladet følge efter.

Slagelse den 8. November. Trods det fine Søndagsvejr var der forsamlet ca. 150 Mennesker i Kinoteatret. Rejsesekretær Viggo Pedersen var Indleder. Filmen hilstes med stærke Haandklap.

Stubbekøbing d. 19. November. Ca. 200 Tilskuere var mødt op, og Rejsesekretær Viggo Pedersen var Indleder.

Vordingborg d. 15. November. Filmen havde samlet fuldt Hus i Vordingborg Biografteater, og Afdelingsformand Holger Rove indledede og sluttede det vellykkede Møde.

Til Slut og ikke mindst **København,** hvor Filmen har været fremvist ikke mindre end 5 Gange i November Maaned. Ved alle Forestillingerne har Gustav Pedersen været Taler.

Den 10. November forevistes Filmen for Medhjælperne indenfor Jern-, Rør- og Sanitetsbranchen. 2—300 Medhjælpere var kommet tilstede, og Aftenen sluttede med fælles Kaffebord.

Den 13. November forevistes Filmen for Stormagasinernes Personale. Ogsaa her var der kommet 2—300 Mennesker tilstede. Aftenen var yderst vellykket.

Den 18. November forevistes Filmen i Festsalen paa Enghavevej og samlede ca. 700 Tilskuere.

Den 24. November i Studenterforeningens Festsal, hvor der ligeledes var mødt ca. 700 Mennesker.

De to sidstnævnte Møder var offentlige for Medhjælperne, og Afdelingen haaber, at en fortsat Agitation blandt de Medhjælpere, de her fik i Tale, skal give gode Resultater.

Til Slut fremvistes Filmen for Medhjælperne i Skotøjsbranchen den 26. November, og Afdelingen kunde glæde sig over et vellykket Agitationsmøde.

I København har Filmen nu været fremvist for ca. 5000 Tilskuere, et anseligt Tal, og lad os haabe, at dette betyder en voksende Organisationsforstaaelse hos de københavnske Medhjælpere. De mange Nyindmeldelser kunde tyde herpaa.

Som saaledes nævnt har »Chancen« overalt samlet fuldt Hus. Over 10,000 Medhjælpere og andre, som vi har Interesse af at faa i Tale, har det til Dato været muligt at samle ved dens Hjælp. Mange Tusinde vil forhaabentlig kunde føjes til.

Andelssvineslagteriernes Kontorpersonale.

I nærværende Blads November Nummer fandtes en Artikel vedrørende Andelsslagteriernes Kontorpersonale, iflg. hvilken det fremgik, at der indenfor samtlige Slagteriers Kontorpersonale havde været foretaget en Urafstemning og derefter været afholdt en ekstraordinær Generalforsamling, hvor der begge Steder blev afgivet et klart og tydeligt Flertal for Ophævelse af deres lille Separatforening og dernæst Overgang til vort Forbund. Imidlertid har jeg endnu ikke set eller hørt noget til, at Tilslutningen til vort Forbund er bleven effektiv.

Uforstaaeligt er det, thi Personalet har dog alt at vinde herved, medens det ved fortsat at stille sig passiv overfor Organisationen er mere udsat for at tabe. Til Forklaring skal jeg fremføre følgende:

Lolland-Falsters Svineslagteri afholdt den 21. November i Nykøbing F. ordinær Generalforsamling. Beretning og Regnskab, der iøvrigt udviste et Driftsoverskud paa ca. 800,000 Kr., behandledes kun ganske kort og godkendtes, hvorimod der førtes en tre Timers lang Debat om Lønspørgsmaal, bl. a. om Direktørens 14,000 Kr. var for meget. Nogle Lappomænd mente, at 7000 Kr. var nok. Imidlertid er jeg uden Kendskab til, hvad der kræves og skal ydes, hvorfor jeg skal afholde mig fra Kommentarer hertil.

Derimod faldt der iflg. Referatet en anden Udtalelse, der er Grund til at hæfte sig ved og være opmærksom paa, idet Formanden fremsatte følgende Udtalelse: Bestyrelsen har Indflydelse paa Direktør Ydings og Funktionærernes (Kontorpersonalets) Løn, men ikke paa Arbejdernes. Arbejdernes Løn fastsættes efter Overenskomst mellem deres Organisation og Slagteriernes Arbejdsgiverforening. Men efter de faldne Udtalelser er jeg sikker paa, at Bestyrelsen vil gøre sit bedste.«

Sidstnævnte Bemærkning siger tydelig, hvad Kontorpersonalet har i Vente; det bliver dem, der kommer til at betale Gildet, forudsat at de ikke nu omgaaende kender deres Besøgelsestid og gaar ind i Dansk Handels- og Kontormedhjælperforbund, den eneste Maade, hvorpaa de kan værne deres Interesser og selv faa Medtaleret om de Vilkaar, hvorunder der skal arbejdes, saadan som Slagteriarbejderne har det.

Vi har i det sidste halve Aar set, hvordan Venstre, Lappomænd, Randersbevægelse og Landbrugernes Sammenslutning eller hvad nu alle disse mere eller mindre desperate Bevægelser hedder, raser mod Lønninger og Arbejdsforhold, kræver fantastiske Nedskæringer og saa fremdeles, som der — med ganske enkelte Undtagelser — overhovedet ingen fornuftig Motivering er for, hvilket er en Grund yderligere til, at Kollegerne paa Svineslagterikontorerne tager det Skridt, der tjener dem bedst, og marcherer ind i Dansk Handels- og Kontormedhjælperforbund.

Nakskov, 24. Novbr. 1931. Johs. Johansen.

Den første Klub.

I Tilslutning til ovenstaaende kan vi oplyse, at Personalet paa Andelssvineslagteriet i Frederikssund nu har indmeldt sig i Forbundet og paa et Møde den 25. November har dannet en Klub med Kontormedhjælper Gustav Madsen som Tillidsmand.

Klubben omfatter 14 Medlemmer og er anerkendt af Forbundet, ligesom dens Oprettelse og Valget af Tillidsmand er anmeldt til Slagteriets Bestyrelse.

Hermed har Personalet paa Slagteriet resolut skaaret igennem hele den Uklarhed, der bestaar angaaende Separat-Foreningens Stilling og taget det fornuftige Skridt, som hele Situationen indbyder til.

Vi hilser denne første Slagteriklub Velkommen indenfor Organisationen og udtaler Haabet om, at den maa danne Indledningen til en frugtbar Udvikling til Gavn for de mange Medhjælpere, der beskæftiges paa de danske Andelsslagterier.

A/S C. Schous Fabrikers Hjælpefond.

C. SCHOUS FABRIKER A/S har paa en Generalforsamling den 22. December 1928 oprettet en Hjælpefond for det kvindelige Butikspersonale. Som Grundkapital for Fonden har Firmaet hensat 50,000 Kr.

Fonden er nu traadt i Virksomhed og dens Fundats vedtaget. Det fremgaar heraf, at Bestyrelsen bestaar af 7 Medlemmer, hvoraf 3 udpeges af Bestyrelsen for C. Schous Fabriker A/S, 1 af Dansk Handels- og Kontormedhjælperforbunds Hovedbestyrelse, 1 blandt Butikspersonalet i Jylland, 1 fra Øerne og 1 fra København, altsaa ialt 4 Medhjælperrepræsentanter.

Paa et konstituerende Bestyrelsesmøde i November Maaned i Aar er Fabrikant Laur. Schou valgt til Formand og Forretningsfører Jens Johansen til Næstformand for Fonden.

Endvidere fremgaar af Fundatsen, at Fondens Formaal er følgende:

»De til Raadighed for Bestyrelsen staaende Midler anvendes til at støtte C. Schous Fabrikers kvindelige Butikspersonale. En Betingelse for at opnaa Støtte er det, at Vedkommende enten er i Selskabets Tjeneste eller er fratraadt som Følge af Alder eller Svagelighed. Bestyrelsen bestemmer, i hvilke Tilfælde der vil være at yde Støtte. For at kunne nyde Støtte maa der foreligge en ekstraordinær Situation fremkaldt ved Sygdom eller andre Forhold, der ligger udenfor det normale. For saadanne, der er fratraadt deres Tjeneste paa Grund af Alder eller Svagelighed, behøver der ikke at foreligge andre Forhold end disse. Støtten kan udbetales enten een Gang for alle eller med et Beløb, der fastsættes for en bestemt Periode.

Enhver Støtte, der ydes af Fondet, skal ikke kunne gøres til Genstand for nogen Art af Retsforfølgning.

Har Fondets Bestyrelse et Aar ikke anvendt den fulde Renteindtægt, kan det resterende Beløb enten benyttes til Forøgelse af Fondets Kapital eller til Supplering af næste Aars Indtægt.«

Der er Grund til at anerkende den smukke Tanke, der ligger til Grund for Firmaets Oprettelse af denne Hjælpefond, navnlig set paa Baggrund af den Omstændighed, at Firmaets Personale i Forvejen lønnes efter overenskomstmæssig fastsatte Satser og saaledes ikke selv gennem daarlige Lønforhold maa bidrage til Fremskaffelse af det Overskud, der danner Fondens Grundformue.

Firmaet har herved vist i Gerning, at den paaskønner det Arbejde, der udføres af Butikspersonalet, hvis Interesse for Firmaets Fremgang kun kan forøges ved en saadan Forstaaelse.

Med Lov skal man Land bygge.

SKAL PIGEN STRAFFES? var Overskriften paa en Notits, som sidst i Oktober Maaned gik gennem Landets Presse, og Artiklens Indhold lød saaledes:

»En ung Pige, der var ansat hos Landsretssagfører Fabiansen i Aarhus staar ved Kriminalretten dér tiltalt for at have forfalsket en Postanvisning. Hun nægter at have gjort dette, men indrømmer, at hun uretmæssig har tilvendt sig 50 Kroner.

Under Sagen er det oplyst, at Landsretssagførerens Bogholderske har 100 Kr. om Maaneden i Løn, hans Kassererske 50 Kr. og den Anklagede 25 Kr. om Maaneden.

Paa egen Station naturligvis!

Og saa lukker de endda aldrig Kontoret før Kl. 7 Aften.

Maa vi spørge: Skal Pigen straffes?

Ja, maa vi have Lov til at spørge med?

Maa ikke hele Handels- og Kontormedhjælperfaget raabe det ud over det ganske Land, men raabe det ud først og fremmest til alle Kvinder og Mænd, der er beskæftiget ved vort Fag?

Raabe det ud til alle Forældre eller Værger, der har Børn beskæftiget eller agter at beskæftige dem ved Faget.

For dette er jo desværre ikke et isoleret Tilfælde, tværtimod, der findes mange af disse. Endnu i 1931 findes der Principaler, der uden at tænke paa Konsekvenserne, udnytter en Situation, som har tvunget Masser af Handels- og Kontormedhjælpere og navnlig uorganiserede i Knæ. En lang og haard Arbejdsløshed, med Nød, Savn og Sult uden Midler til at staa imod med, har bevirket, at de ikke blot »har taget den første den bedste Plads, men endog har taget denne »til den første den bedste Pris«, til Skade for sig selv, men ogsaa til Skade for alle Standsfæller. Jeg er fuldkommen klar over, at Nøden er en haard Herre, men der findes Midler til at bekæmpe Nøden, Midler imod at være nødsaget til at tage en Stilling for hvad som helst, og dette Middel er en stærk og handlekraftig Organisation.

Hvor længe vil Handels- og Kontormedhjælperne, deres Forældre eller Værger finde sig i, at vore Standsfæller trykkes længere og længere ned i Fattigdom,

Hvor længe vil De vente, før det gaar op for Dem, at her gælder den enkeltes Indsats intet, her respekteres kun en stærk og fælles Front, som der er givet Udtryk for igennem

Dansk Handels- og Kontormedhjælperforbund,

af hvilket ogsaa De bør blive Medlem hellere i Dag end i Morgen.

Alle andre Fag, herunder Læger, Lærere, Farmacevter, Skuespillere m. v. har forlængst nemmet denne Sandhed, hvorfor saa ikke ogsaa De?

Hvornaar kommer Dagen til mig, til Dem?.

Ingen har Ret til at tro, at denne Skæbne ikke ogsaa kan overgaa dem selv.

Ingen har Ret til at tro, at saadanne Forhold ikke skulde have Indflydelse paa hele Faget, for det er netop dem, der som den »lille daglige Dosis« virker nedbrydende paa Rammerne, og derfor vil vi endnu en Gang i den 11. Time raabe det ud til Standsfæller, Forældre og Værger:

Kun eet beskytter vort Fag, vore Løn- og Arbejdsinteresser, og det er

Organisation, Sammenhold og Kammeratskab.

Niels Jørgensen.

En løjerlig Forenings løjerlige Opfattelse.

DEN lidt løjerlige Fremtoning, der kalder sig Foreningen af Arbejdsledere i Danmark, er som Regel meget emsig efter at forskaffe sig Medlemmer, ofte paa Gebeter, der hører ind under andre Forbund, men den er ikke nær saa hidsig Tilhænger af Organisationen, naar det gælder dens egne Medhjælpere.

Foreningen beskæftiger paa sit Kontor 3 Medhjælpere, og man maatte naturligvis forudsætte, at der kun kunde være Tale om at beskæftige organiserede Folk paa et Organisationskontor — og som faglig Organisation vil Foreningen gerne anerkendes.

Imidlertid meldte Personalet sig ikke i Fagforeningen, og paa en Henvendelse til dem herom svarede de afvisende. Imidlertid, unge Mennesker har ikke altid den rette Forstaaelse og maa somme Tider belæres, men hvem skildrer vor Forbavselse, da Foreningens Formand Herr Madsen indtog det Standpunkt, at det kunde han ikke blande sig i. Det maatte blive Personalets egen Sag, om det ønskede at være organiseret eller ej.

Vi har i vor lange Levetid været stillet overfor mange løjerlige Forhold, men finder dog, at en Fagforening, der beskæftiger uorganiserede Folk, hører til et af Verdens syv Underværker.

Med mindre det med Fagforening kun betyder noget, naar man jager efter vore Medlemmer!

Danmarks Handel og Industri i Tal.

(Sluttet.)

Det vil i denne Forbindelse være naturligt at sige et Par Ord om den kapitalistiske Produktion. Det er meget sjældent, at Folk ved dette Udtryk mener det samme, fordi Udtrykket dels betegner en Produktionsmetode, dels en særlig Form for Fordeling af Produktionens Udbytte, betinget af Privatejendomsretten til den i Produktionen anvendte Kapital. Naar vi taler om kapitalistiske Produktionsmetoder, ligger der i og for sig ikke andet deri, end at en hel Del eller hele den menneskelige Arbejdskraft er erstattet af Redskaber og Maskiner. En saadan Produktionsmetode er Betingelsen for det sidste Aarhundredes økonomiske Fremskridt, og en Udvidelse af denne Metode tvinger Konkurrencen i de vesteuropæiske Lande og Sovjet-Ruslands Herskere igennem, snarest voldsommere i denne rent socialistiske Stat end udenfor. Hvis man ikke vil dele de engelske Arbejderes Anskuelser, der ved Begyndelsen af det 19. Aarhundrede fik dem til at slaa de nye Maskiner itu, som gjorde dem arbejdsløse, maa man, som jeg nævnte det i Indledningen, betale det tekniske Fremskridt med Arbejdsløshed, og saa længe Menneskene stræber efter en Forbedring af deres økonomiske Kaar, kan de ikke opgive disse tekniske Forbedringer og altsaa heller ikke den Arbejdsløshed, de bringer. Dette er, saa vidt jeg kan se, uundgaaeligt, ligegyldigt om det er Staten eller de private, der ejer Produktionsmidlerne. Og jeg kan derfor heller ikke se, hvorledes nogen Samfundsordning vil kunne garantere deres Borgere Retten til Arbejde.

Men en anden Ting er naturligvis Udbyttets Fordeling. Her har man hævdet, at Arbejdets fulde Udbytte bør tilkomme dem, der arbejder, og betragtet den Kapitalen tilflydende Andel af Produktionsudbyttet som uberettiget. Hvor meget økonomisk Realitet, der ligger i den hele Opfattelse, er jeg ikke i Stand til at afgøre. Man maa jo være opmærksom paa, at den i Produktionen anbragte Kapital skal amortiseres, at der skal finde Opsparinger Sted til ny Kapitaldannelse, at der skal afholdes Udgifter til Eksperimenter og risikable Forsøg, og at der er Tab. Statistiken over vore Aktieselskabers Udbytte viser f. Eks. for Aarene 1921—29 følgende Udbytteprocenter: 1921: minus 8, derefter minus 14½, saa plus 6, plus 10, minus 5½, plus 6, plus 7½, plus 6 og plus 11. Et raat Gennemsnit af disse 9 Aar viser et Udbytte af de i Aktier anbragte Kapitaler paa lidt over 2 pCt. Mindre kan det jo ikke godt være. Ser man f. Eks. paa, i hvilken Grad det har været nødvendigt for den russiske Stat at nedpresse Levefoden, for igennem denne tvungne Opsparing at skaffe Kapital nok, faar man jo ogsaa derigennem visse Forestillinger om, hvor vanskeligt Forholdet er. Men jeg skal iøvrigt indskrænke mig til disse Antydninger, vi er jo her ved at komme ind paa politiske Anskuelser mere end paa objektive økonomiske Foreteelser, og de politiske Anskuelser skal vi jo ikke drøfte her.

Conto pro diversi.

BOG- OG PAPIRHANDLERMEDHJÆLPER-AFDELINGEN i København arrangerede den 16. Novbr. en Oplæsningsaften, hvor den unge Forfatter Marcus Lauesen læste op af sin store Bog-Succes: Og nu venter vi paa Skib.

Sammenkomsten fandt Sted i Selskabslokalerne, Valdemarsgade 8, og op imod 200 Medhjælpere havde efterfulgt Indbydelsen, deriblandt et betydeligt Antal uorganiserede.

Efter Oplæsningen, der paahørtes med stor Interesse og efterfulgtes af stærkt Bifald, samledes man omkring Kaffebordene, hvor Afdelingsbestyrelsens Sekretær Lars M. Olsen holdt en kort, men kraftig Tale, hvori han opfordrede til Indmeldelse i Forbundet.

Lommebogen 1932.

SOM allerede meddelt i sidste Nummer af Medlemsbladet er Medhjælper-Lommebogen for 1932 udkommet.

Lommebogen fremtræder i et rødt, bøjeligt Skindbind i et praktisk Format og indeholder et stort Lommebogsstof saasom Dagbog, Kassebog, Post- og Telegramtakster, Vejafstande, Rentetabel, Stempeltakster m. m.

Medhjælper-Lommebogen adskiller sig fra andre tilsvarende Lommebøger derved, at den indeholder særlige Oplysninger af Interesse for enhver organiseret Medhjælper.

Af dette særlige Stof skal vi nævne: En Oversigt over Forbundets Virksomhed, Forbundets Oplysningsvirksomhed, Ungdomsarbejdet i Tyskland, Medhjælperstipendier, Oplysninger angaaende Arbejdsløshedskassen, Hjælpefonden og dertil en Række Oplysninger angaaende Medlemmernes Forhold til Organisationen, statistiske Tabeller, Fortegnelse over alle Afdelinger med Angivelse af Medlemsantal, Stiftelsesdag og Tillidsmændenes Adresser m. m.

Ved Køb af Lommebogen er der Adgang til at erhverve sig Lommebogen for 1933 gratis, paatrykt sit eget Navn.

Prisen for denne lille, praktiske Lommebog er kun Kr. 1,75.

Da Restoplaget kun er lille, anbefaler vi Medlemmerne snarest at sikre sig et Eksemplar.

Fra Afdelingerne.

Bornholm. Medhjælperfilmen »Chancen« trak fuldt Hus i Rønne, Nexø og Allinge, og i Rønne var der endda mange, der ikke kom ind. Det er nu kun at haabe, at Medlemmerne vil benytte det gode Agitationsemne og skaffe nye Medlemmer til Afdelingen.

Afdelingens Generalforsamling blev forsøgsvis afholdt Søndag den 8. November om Eftermiddagen, for at de udenbys Kolleger havde Lejlighed til at deltage, men dette gentages sikkert ikke, da Tilslutningen var mindre end sædvanlig. Formanden P. Mikkelsen aflagde Beretning og Kassereren Carl Andersen Regnskabet, der balancerede med Kr. 7323,60. Beretning og Regnskab godkendtes uden Diskussion. Formanden blev genvalgt med Akklamation, ligesom P. Wulff genvalgtes til Bestyrelsen og Frk. Karen Jensen og Gunnar Kofoed til Revisorer med Assistenterne Nykjær og Brandt som Suppl. Til Delegerede til Fællesorganisationens Møde i Decbr. valgtes Formanden og Kassereren. Mik.

Esbjerg. 26. Oktober afholdtes ordinær Generalforsamling paa Hotel Spangsberg. Generalforsamlingen havde vundet god Tilslutning, idet over 110 Medlemmer var mødt. Til Dirigent valgtes Chr. Hørning, hvorefter Formanden Gustav Rathe aflagde Beretning. Herunder omtalte Formanden Kriseforholdene, Overenskomsten med F. D. B., samt forskellige Sager, der var rejst overfor Esbjerg Kommune; omtalte endvidere de unge tyske Kollegers Besøg og udtalte sin Tilfredshed over den Gæstfrihed. Kvarterværterne havde udvist. — Der var i Halvaaret anvist 3 Pladser; Medlemstallet pr. 31. Oktober var 340. Saavel Forhandlingsprotokol som Beretning godkendtes. Derefter behandledes Agitationen, og det vedtoges at tage kraftigt fat. Til Formand genvalgtes Gustav Rathe. Til Bestyrelsen genvalgtes J. Jørgensen og nyvalgt blev Mar. Nielsen og P. Petersen. Til Agitationsudvalget valgtes udover Bestyrelsen følgende: R. Gram, S. Gram, Aage Jespersen, H. Jespersen, Oluf Nielsen, Søren Larsen, Ove Bang, E. Jørgensen, F. Jespersen, W. Fieve, Anton Andersen, Johs. Olsen. Som Repræsentanter til »Vestj. Soc.« valgtes N. Jespersen og S. Nielsen. Generalforsamlingen sluttede Kl. 22,30.

Graasten. Afdelingen afholdt den 2. September ord. Generalforsamling paa Amtsbanegaarden, hvortil 11 Medlemmer var mødt. Formanden aflagde Beretning og gav forskellige Meddelelser, hvorefter Kassereren fremlagde det reviderede Regnskab for Tiden 1. Maj til 31. August, der balancerede med Kr. 540,50 og viste en Kassebeholdning paa Kr. 52,50.

Under Beretningen fremhævede Formanden, at Afdelingen synes at være i god Fremgang. Der var saaledes ogsaa paa Generalforsamlingen sket Nyindmeldelser. Det vedtoges at søge Forbundets Agitationsfilm »Chancen« fremført i Graasten og endvidere at afholde et Lakskriftsog Skilteskrivningskursus i Vinter. Efter en indgaaende Omtale af Agitationen og andre administrative Anliggender, sluttede Generalforsamlingen Kl. 11. N. Jørgensen.

Horsens. Afdelingen afholder sin aarlige Juletræsfest **Mandag den 4. Januar Kl. 7** Aften i Forsamlingsbygningens Festsal. Frisen for Deltagelse er 2 Kr. pr. Familie. Tegningsliste kommer med Incassatoren i December. Tegningen, der slutter Lørdag den 2. Januar, kan ogsaa ske paa Kontoret eller pr. Telefon 1735 og 1436.

Medlemmerne erindres om Indsamlingen til Fordel for de Arbejdsløses Jul. Vi opfordrer alle vore arbejdende Medlemmer til at give efter Evne. Afdelingen har i Aar mange Arbejdsløse, hvoraf flere er gifte.

Bestyrelsen.

Horsens. Afdelingen afholdt ord. Generalforsamling den 22. Oktober. Dirigent Forvalter Vilh. Jørgensen. Efter at Forhandlingsprotokollen var oplæst, aflagde Formanden en udførlig Beretning om Arbejdet indenfor Afdelingen i det forløbne Halvaar. Afdelingen havde i Halvaaret haft en Tilgang af 21 nye Medlemmer. Medlemsantallet pr. 30. Septbr. var 482. Formandens Beretning godkendtes enst. Kassereren Ekspedient Petersen fremlagde det reviderede Regnskab for Afdelingen og Arbejdsløshedskassen. Regnskabet for Afdelingen balancerede med Kr. 8815,87. Regnskabet godkendtes enst. Til Formand genvalgtes med Akklamation Kontorass. S. Chr. Sørensen. Til Bestyrelse genvalgtes Hans Johansen og nyvalgtes Assistent K. Secher Marcussen og Kontorassistent Leo Rasmussen. Til Revisor genvalgtes Bogholder Chr. Nielsen. Til Formand for Agitationsudvalget genvalgtes Ass. K. Secher Marcussen. Under Event. drøftedes flere Spørgsmaal vedrørende Afdelingens indre Forhold. Generalforsamlingen sluttede med et Leve for Dansk Handels- og Kontormedhjælperforbund.

Lærlingeklubben afholdt ordinær Generalforsamling 15. Oktbr. Generalforsamlingen var besøgt af ca. 30 Lærlinge. Dirigent J. P. Schmidt. Forhandlingsprotokollen oplæstes, og Formanden aflagde en kort Beretning,

---

Men der er et økonomisk Forhold, som jeg i denne Forbindelse vil sige lidt om, og det er Arbejdslønnen. Set fra Virksomhedernes Side er den en Omkostning, som det i Almindelighed vil være ønsket at bringe ned mest muligt, set fra Arbejdernes en Indtægt, som man navnlig vil bedømme ud fra, om man anser den for at afgive en passende Levestandard. Den gennemsnitlige Arbejdsløn for samtlige Industriarbejdere, Mænd og Kvinder, var umiddelbart før Krigen ca. 50 Øre i Timen, nu er den ca. 130 Øre. Da Detailprisniveauet er steget med godt 50 pCt., skulde altsaa en Løn, der svarede til Prisstigningen ligge paa 75 à 80 Øre og ikke paa 130 Øre. Man ser da ogsaa hyppigt hævdet, at en saadan Lønstigning kan Virksomhederne i Almindelighed ikke bære. Men Maalet er aabenbart urigtigt, thi man blander derved Omkostningssynspunktet og Indtægtssynspunktet sammen. Det afgørende maa være dette, om Produktionen er blevet saa meget forbedret, at den Timeløn, der nu udgør 130 Øre, ikke er højere pr. produceret Enhed, end den Timeløn, der i 1914 var 50 Øre. Og ses Sagen saaledes, er der jo ikke Tvivl om, at i mange Tilfælde er Kapitalanvendelsen i Industrien i disse Aar foregt i saa høj Grad, at Lønnen pr. Produktionsenhed ikke er steget. Men ogsaa kun ud fra dette samme Synspunkt mener jeg, man kan forsvare den Teori, der gaar ud paa, at en høj Arbejdsløn er samfundsgavnlig. Det er jo navnlig amerikanske Betragtninger, der her har været toneangivende, men det er mit bestemte Indtryk, at man netop direkte har taget Sigte paa at rationalisere Virksomhederne saa stærkt, at den høje Arbejdsløn derigennem blev muliggjort. Naar den høje Arbejdsløn i og for sig samfundsøkonomisk skulde være værdifuld, skulde det jo ligge i, at den forøgede Forbruget. Men dette Argument er næppe meget værd. Thi i Almindelighed gaar Samfundsindtægten jo enten til Forbrug eller til Opsparing, og i begge Tilfælde efterspørges Varer, blot af forskellig Art. Lige saa lidt som jeg derfor tror paa, at nogen Bedring af de økonomiske Forhold opnaas gennem en Forhøjelse af Arbejdslønnen, lige saa lidt kan jeg dele den Anskuelse, der gaar ud paa, at Kapitalopsparingen, som nogle har ment, hidfører Kriser. Forholdet er her, som altid i Samfundsøkonomien, et Spørgsmaal om Ligevægt; jeg vender herved tilbage til de indledende Bemærkninger, hvor jeg jo gav Udtryk for den Anskuelse, at Krisen i Øjeblikket i høj Grad beroede paa, at man ikke kunde komme i Ro, fordi de politiske og andre Forstyrrelser hindrede den normale Kapitalanbringelse. Hvis man, som det sker i Øjeblikket, sparer op, samtidig med at Pengene holdes paa kort Varsel i Bankerne, i Stedet for at anbringes produktivt, ja, saa er Opsparing naturligvis skadelig.

Spørger man om, i hvilken Grad Produktionsforøgelsen her i Landet har muliggjort en Stigning i Arbejdslønnen uden at forvolde, at Omkostningerne pr. Enhed derved forøgedes, er Statistiken desværre ikke i Stand til at svare. Men jeg vil dog henlede Opmærksomheden paa, at for et Par Aar siden begyndte Statistisk Departement i Forbindelse med den aarlige Produktions-Statistik Udarbejdelsen af et samlet Index over Produktionen, der i kommende Tider

der godkendtes. Til Bestyrelse valgtes B. Grumstrup, B. Jensen, J. P. Schmidt, Otto Larsen og P. Eriksen. Til at tiltræde Bestyrelsen valgtes af Afdelingens Forretningsudvalg Egon Andersen og Børge Petersen. Under Eventuelt aflagde Børge Schou en Beretning om sin Deltagelse i det tyske Ungdomsstævne i Lübeck og bragte en Tak for det modtagne Tilskud. Dirigenten bragte Afdelingens Formand og Agitationsudvalgets Formand en Tak for god Støtte ved Arbejdet. Sluttelig bragte Afdelingens Formand Lærlingeklubben en Tak for det udførte Arbejde i det første Aar og opfordrede Lærlingeklubben til fortsat Arbejde til Gavn for Fagets Udøvere specielt de yngste indenfor Faget, Lærlingene.

Korsør. Afdelingen afholdt ord. Generalforsamling den 13. Oktbr paa »Klubhotellet«. Kontorist Viggo Petersen fungerede som Dirigent. Formanden, Prokurist H. Christoffersen, aflagde udførlig Beretning. Der var afsluttet Overenskomst med Korsør Kommune; endvidere var det lykkedes at organisere Personalet i Byens 3 Brugsforeninger, overfor hvilke der nu var rejst Krav om Overenskomst. Medlemsantallet var steget til 57 fra 39. Kassereren Viggo Petersen fremlagde det reviderede Regnskab, der balancerede med Kr. 3549,00 og udviste en Kassebeholdning paa Kr. 13,13. Derefter foretog man Valg. H. Christoffersen genvalgtes til Formand med Akklamation og Viggo Petersen til Kasserer. Til Bestyrelsen genvalgtes Poul Christoffersen, Kæmnerkontoret, samt nyvalgtes Kommis Jørgensen, Halskov Brugsforening, og Nis Jensen, med Christiansen og Eriksen som Suppleanter. Til Revisorer genvalgtes Frkn. H. Christensen og Anna Hansen med Kontorist O. Hansen som Suppleant. Viggo Petersen blev genvalgt til Repræsentant i Arbejdernes Fællesorganisation sammen med Formanden, der er selvvalgt. Et Forslag om Udgifterne ved Bestyrelsesmøder forkastedes med alle St. mod 1.

Fra 1. November er oprettet Kursus i Tysk og Skilteskrivning.

Næstved. Ordinær Generalforsamling afholdtes 28. Oktober paa Hotel Vinhuset. Som Dirigent valgtes Lindorff Larsson. Forhandlingsprotokollen oplæstes og godkendtes. Formanden aflagde Beretning og fremhævede Agitationen, der havde ført til Fremgang i Medlemstantallet, der nu udgjorde 190. Agitationsfilmen »Chancen« omtaltes, og det henstilledes til Medlemmerne at udnytte den paa alle Maader i Agitationens Tjeneste. Endvidere redegjorde Formanden for Forholdene i Firmaet Hansen & Larsen. Skilteskrivningskursus skulde oprettes i Vinterhalvaaret. Regnskabet oplæstes og godkendtes for saavel Forbundet som Arbejdsløshedskassen. Formuen var Kr. 873,42. Som Formand genvalgtes R. Calum og til Bestyrelsen C. Rasmussen og Eskild Hansen. Som Suppleanter J. Høyer og Eyvind Jensen. Som Medlemmer til Fællesorganisationens Repræsentantskab genvalgtes de afgaaede A. Spiermann, Johs. Hansen og C. Weigell. Til Agitationsudvalget foreslog Formanden, at Medlemmerne meldte sig frivilligt, idet dette Arbejde skulde være for Medlemmer, som havde Lyst til Agitationen. Dette vedtoges og følgende meldte sig: J. Høyer, E. Hansen, Eyvind Jensen, Henry Larsen, Helmer Christensen, L. P. Jensen, A. Spiermann, C. Rasmussen, E. Mortensen, L. Skeltved, Højland, Poul Jensen, Helge Andersen, E. Schou og A. Dencker.

R. Calum.

Fredericia. Afdelingen afholdt ord. Generalforsamling paa »Fremad« den 14. Oktober. Til Dirigent valgtes P. H. Hansen. Protokollen oplæstes og godkendtes. Den fungerende Formand V. Danielsen aflagde Beretning for det forløbne Halvaar. Medlemsantallet var 237 mod 226 pr. 31. Marts. Afdelingen havde lejet nyt Kontor i Dalegade 37. Der var afholdt et tysk-dansk Medhjælperstævne i Juli Maaned, der fik et udmærket Forløb. Forbundet vilde i Lighed med i Fjor give Tilskud til Kursus for Medlemmerne, og der vilde blive afholdt Kursus i Tysk, Engelsk, Bogføring og Skilteskrivning. Kursuset er gratis for Medlemmerne.

Der var til alle Fagforeninger i Fredericia rettet Henvendelse om Støtte i en Agitation blandt de uorganiserede Medhjælpere, samt en Opfordring om, at organiserede Arbejdere vilde undersøge, om de blev betjent af organiserede Medhjælpere. Oplyste, at der i Fredericia var flere uorganiserede end organiserede Medhjælpere, et Forhold, der burde rettes. Formandens Beretning gav Anledning til en saglig Diskussion. Beretningen godkendtes. Kassereren oplæste det reviderede Regnskab for Halvaaret, der balancerede med Kr. 8282,29, Kasse- og Bankbeholdning Kr. 366,77; der var i Understøttelser til ledige Medlemmer i Halvaaret udbetalt Kr. 3179,70. Regnskabet godkendtes. Til Formand valgtes Vald. Danielsen med Akklamation, til Medl. af Bestyrelsen genvalgtes M. Andersen og Pagh Jensen, nyvalgt blev S. Møller, til Revisor valgtes Frk. Sørensen. Under Eventuelt gav Formanden en Del Oplysninger om Firmaer, der beskæftigede uorganiseret Personale, rettede endnu en Gang en Opfordring til Medlemmerne om at støtte de Handlende, der beskæftiger organiseret Arbejdskraft samt henstille til deres Paarørende at gøre det samme.

V. D.

Faaborg. Afdelingen afholdt Generalforsamling 14. Oktober i Borgerforeningen. Formanden aflagde Beretningen for det forløbne Halvaar, og Regnskabet godkendtes enstemmigt. Valgt til Bestyrelse blev: V. Hansen (Formand), H. Friedvin Larsen (Kasserer), Max Højkilde Larsen, Sv. Aage Rasmussen. Generalforsamlingen var godt besøgt og sluttede ved 22-Tiden.

V.

Silkeborg. 3. November afholdtes ord. Generalforsamling paa Højskolehotellet. Formanden aflagde Beretning og oplæste Regnskabet, der begge godkendtes enstemmigt. Til Formand genvalgtes Martin Lund med Akklamation. Til Bestyrelsen valgtes Aksel Petersen, Vilh. Hertz og Carl Nielsen. Det overlodes Bestyrelsen at ordne det fornødne med Hensyn til Fremvisning af Filmen »Chancen«. Endvidere vedtoges det at forhøje Honoraret til Formand og Kasserer til 15 Kr. pr. Maaned.

Slagelse. Opmærksomheden henledes paa, at der hver Mandag Aften afholdes Medlemsmøde i Café »Fyrtaarnet«, hvor Formand og Kasserer træffes fra Kl. 8—9. For at disse Møder kan faa det rigtige kollegiale Præg, er det nødvendigt, at alle Medlemmer saa vidt muligt møder frem. Møderne i November har haft god Tilslutning, 30—40 pr. Aften. Her lærer Medlemmerne hinanden at kende, og Samværet bidrager til et godt Sammenhold, samt giver Kendskab til Forbundets og Afdelingens Arbejde i alle Detailler. Følg derfor med med det samme og lær de Fordele at kende, som dit Forbund byder dig.

Skilteskrivningskursus afholdes atter i Aar med et Hold for Nybegyndere og et Hold for Viderekomne. Da Forbundet giver 75 pCt. i Tilskud, bliver Deltagelsesgebyret kun meget ringe. Dog skal der deponeres 5 Kr. ved Indtegningen, men ca. Halvdelen heraf tilbagebetales ved Kursusets Afslutning, for saa vidt Forsømmelse ikke har fundet Sted i for høj en Grad. Liste til Paategning medbringes af Opkræveren ved Opkrævningen for December Maaned.

R. J.

Storehedinge. Ord. Generalforsamling afholdtes paa Hotel »Postgaarden« 23. Oktober. Formanden aflagde Beretning, der enstemmigt godk. Kassereren aflagde det reviderede Regnskab, der balancerede med Kr. 711,81. Afdelingens Formue var pr. 30. September Kr. 155.37 og Medlemsantallet 17. Arbejdsløshedskassens Regnskab balancerede med Kr. 160,00 og udviste et Overskud paa Kr. 17,00. Regnskabet godkendtes enst. — Som Formand genvalgtes Chr. Stougaard, til Bestyrelsen genvalgtes G. A. Jørgensen, Rødvig, og H. C. Jensen med Hans Jensen som Suppl.

Under Eventuelt drøftedes Vinterens Agitation og som første Etape vedtoges at fremføre Filmen »Chancen«. Paa Generalforsamlingen, der var meget velbesøgt i Forhold til de senere Generalforsamlinger, var der iøvrigt stærk Stemning for at gennemføre en kraftig Agitation, og samtlige tilstedeværende Medlemmer meldte sig straks som Agitatorer.

Chr. Stougaard.

Thisted. Ordinær Generalforsamling afholdtes den 21. Oktober paa Hotel »Royal«. Tilslutningen var stor. Til Dirigent valgtes Frostholm. Formanden Chr. Pedersen aflagde Beretning, der godkendtes. Kassereren Overgaard forelagde det reviderede Regnskab, der balancerede med Kr. 2905,82. Arbejdsløshedskassens Halvaarsregnskab udviste en Indtægt paa Kr. 876,00 og en Udgift paa Kr. 487,50, som sammen med det øvrige Regnskab enstemmigt godkendtes. Til Formand genvalgtes Chr. Pedersen med Akklamation. Til Bestyrelse nyvalgtes C. W. Olesen og som Suppleanter Frostholm, Mikkelsen, P. Chr. Pedersen og Paulsen. Som Repræsentanter til Fællesorganisationen sammen med den øvrige Bestyrelse valgtes Rosenberg, Jørgensen, Mikkelsen, Mathiasen, Erh. Christensen, Aage Paulsen, R. Zolch, P. Chr. Pedersen. Under Eventuelt drøftedes Afholdelse af et Kursus som foregaaende Aar og muligv's Optagelse af et Par Fag mere f. Eks. Sprog.

Bogholder P. Chr. Pedersen opfordrede til at lade afholde nogle festlige Sammenkomster, Der nedsattes følgende Festudvalg: R. Wichmann, R. Zolch, Chr. Larsen, P. Chr. Pedersen.

J. P. Overgaard.

---

vil give et ganske godt Holdepunkt for en almindelig Bedømmelse af Forandringerne i Produktionens Omfang og i Arbejdslønnen. Jeg skal saaledes anføre, at fra 1927 til 1929 steg Produktionsmængden med 17 pCt., men Arbejdertallet kun med 13 pCt., der er altsaa udført mere Arbejde pr. Arbejder og følgelig Grundlag for en højere Timeløn, naturligvis under Forudsætning af, at Konkurrencen udefra tillader det. Spørger man, om Arbejderne som Helhed har faaet deres Andel i Produktionsstigningen, kan jeg paa Grundlag af nogle Beregninger, jeg har foretaget til Sammenligning mellem Forholdene omkring 1860 og nu, besvare Spørgsmaalet saaledes: I dette ¾ Aarhundrede vil jeg anslaa den erhvervsmæssige Indtægt her i Landet, bortset fra Arbejdslønnen, til at være steget til det syvdobbelte, men Arbejdslønnen er nok snarest steget til det 9-dobbelte. Det skulde saaledes se ud, som om Arbejderne ikke blot har faaet deres Del af Produktionsstigningen, men ogsaa lidt til, et Resultat, man ogsaa paa Forhaand vilde vente, naar Hensyn tages til Organisationernes store Indsats paa Lønomraadet.

Jeg skal nu slutte. Jeg haaber, at jeg har været i Stand til at kaste Lys over et og andet Forhold, som De maaske ikke alle har set paa fra den Side. Jeg har fremsat mine Bemærkninger saa vidt gørligt uden forudfattet Standpunkt. Men Økonomi og Politik er saa snævert forbundne, at kun faa af os er helt uvildige, og Økonomien er endnu saa ung en Videnskab, at den kun i ringe Omfang kan opvise objektive, uanfægtelige Resultater. Hvad de Folk, der beskæftiger sig med Nationaløkonomi eller Statistik kan gøre af praktisk Nytte, er da ikke stort mere end af bedste Evne at gøre Rede for de forskellige økonomiske Bevægelser og deres Sammenhæng, saa vidt dette lader sig erkende. Forretningsmanden maa saa selv udnytte, hvad der saaledes stilles til hans Raadighed i Forbindelse med sin forretningsmæssige Uddannelse og sit særlige Instinkt. Men der er den store Forskel mellem Forretningsmanden, der anvender Nationaløkonomi, og Nationaløkonomen, der giver Forretningsmanden Raad, at Forretningsmanden med sin hele økonomiske Velfærd staar inde for sine Dispositioner, og at Fejldispositioner i yderste Fald kan bringe ham til at tage sit eget Liv, medens det efter Sigende endnu ikke er set, at nogen nationaløkonomisk Professor har begaaet Selvmord, fordi han har fremsat en gal Teori.

Men bortset herfra mener jeg iøvrigt, at Indsigt i de økonomiske Forhold i endnu højere Grad end al anden Indsigt, er en Støtte for den praktiske Mand ved hans Arbejde. Jeg har derfor gerne efterkommet Deres venlige Indbydelse til at give dette beskedne Bidrag til den Oplysningsvirksomhed, som Handels- og Kontormedhjælperforbundet driver, og som jeg finder beundringsværdig. Jeg ønsker Dem det bedst mulige Udbytte af Deres Arbejde her til Gavn for Dem selv og vort Samfund.

En Gang Medlem — altid Medlem.

KOMMUNAL KONTORMEDHJÆLPER TIDENDE

Nr. 12. Redigeret af Alfr. Jensen, Aarhus. 1931.

Pensionsforsikring.

CENTRALISERINGEN af Kommunernes Pensionsvæsen er ikke nogen gammel Idé, men Tilstedeværelsen af en Institution — Den danske Købstadforening —, gennem hvilken Centraliseringen kunde praktiseres, har bevirket, at Idéen ret hurtigt har faaet Form og gode Vækstbetingelser. I Øjeblikket er ca. 100 af Landets kommunale Tjenestemænd pensionsforsikrede gennem »Kommunernes Pensionskasse«, et Tal, der set paa Baggrund af det samlede Tjenestemandsantal er beskedent, men dog stort nok til at vidne om, at en Ændring af den bestaaende Ordning er ønsket. For de mindre Kommuner, for hvem Pensionsudgiften og navnlig Risikoen spiller en mere dominerende Rolle end for de store Kommuner, har Lejligheden til at reforsikre sig for en Præmie, hvis Størrelse i hvert Fald kan overses, været særlig kærkommen, og det er da ogsaa en Række mindre Kommuner — Faaborg, Frederiksværk, Helsingør, Hjørring, Nykøbing F., Varde og lign. — der hidtil har benyttet sig af denne Lejlighed. For de store Kommuner træder Risikomomentet noget mere i Baggrunden, og Sagen indskrænker sig her hovedsagelig til et Spørgsmaal om, hvilken Form der er den billigste for Kommunen.

Blandt Tjenestemændene har Meningerne om Forsikringsordningen været delte, men de Argumenter, der er fremkommet imod denne har egentlig ikke været meget bevendt og har — saa vidt os bekendt — ikke taget Sigte paa selve Forsikringsordningen, men paa det gennem denne foretagne Attentat mod den »Forsikring mod Afskedigelse«, som man har anset den almindelige Pensionsordning for at være. Nu er hertil at bemærke, at Formaalet med en Pensionsordning er ikke at binde Kommunen og Tjenestemanden sammen for Livstid, og at dette »Biprodukt« af Pensionsvæsenet har baade gode og daarlige Sider at fremvise for begge Parter, hvorfor Tjenestemændene i det lange Løb sikkert er bedst tjent med at være det foruden. Den Ændring i Tidspunktet for Pensionsalderens Indtræden, som Staten og med den flere Kommuner har indført ved at rykke Tidspunktet først fra 25 til 30 Aars Alderen og dernæst fra 30 til 35 Aar, er i saa Henseende hensigtsmæssige Skridt, men Udviklingen i den Retning gør kun »Stavnsbaandet« letløseligt fra den ene Side og tjener ikke til Forbedring af Pensionsordningens Hovedformaal.

I en Artikel i »Købstadforeningens Tidsskrift« om Pensionsforsikringens Opgaver resumeres disse i Korthed saaledes:

1) Som al Forsikring overhovedet aflaster den den enkelte Forsikringstager (Kommunen) for en Risiko, som det paa Grund af de dermed følgende uforudselige Svingninger i Budgettet hverken vil være heldigt eller praktisk eller, hvor det drejer sig om en mindre Kommune, forsvarligt at bære selv.
2) Den stiller Kommunen og Funktionæren i et sundt, rent og klart Retsforhold overfor hinanden,
3) fritager Kommunen for alle Overvejelser over Dækningsmidlernes Tilstrækkelighed, eventuelt særlige Skridt til disses Tilvejebringelse, da Udgiften til Pensionsforsikringspræmien til enhver Tid vil være nøjagtig bestemt,
4) giver Kommunerne større Bevægelsesfrihed med Hensyn til Ansættelse og Afskedigelse af Funktionærer, frigør Funktionærerne for det Stavnsbaand, som al Pensionering uden om Pensionsforsikringen betyder, og giver endelig Mulighed for en friskere Udveksling af Funktionærer Kommunerne imellem.

En Varetagelse af de her citerede Opgaver kan Tjenestemændene ikke med rimelig Grund modsætte sig — naar de da varetages paa en saadan Maade, at Tjenestemændenes berettigede Interesser ikke gaas for nær. Da Tjenestemændene selv yder Bidrag til Pensioneringen, har man — navnlig i de demokratisk styrede Kommuner — anset det for rimeligt, at Tjenestemændene var medbestemmende om Pensionsvedtægternes Affattelse, og disse Vedtægter er nu i adskillige Kommuner Produkter af Forhandling mellem Kommunerne og Tjenestemændene. Denne Medbestemmelsesret vilde det stride mod Udviklingen at fratage Tjenestemændene, og den Beslutning, som »Kommunernes Pensionskasse« har taget ved at tildele de forsikrede Tjenestemænd et Mandat i Bestyrelsen, anerkender denne Medbestemmelsesrets Princip. Det vil saa blive Fremtidens Sag at afgøre, om Medbestemmelsesretten derigennem er tilstrækkelig sikret, samt om en voksende Tilslutning til Pensionskassen gør mere vidtgaaende Foranstaltninger ønskelige. I saa Henseende byder Forsikringssystemet paa visse praktiske Vanskeligheder, idet Pensionsordningens 2 Parter ved Forsikringssystemet, saaledes som det er udformet, er udvidet til 4 — nemlig Reforsikringsselskabet, »Kommunernes Pensionskasse«, Kommunen og Tjenestemanden —, men Vanskelighederne bør ikke afskrække fra at søge en Ordning, der i tilstrækkelig Grad sikrer Interesserne for den Part, for hvis Skyld den er skabt.

Helsingør Kommunes Medhjælperlønninger.

VED Forhandling mellem Magistraten i Helsingør og vort Forbund er man enedes om et Forslag til Lønninger for Kontorassistenter, Kontorister og Elever paa Helsingør Kommunes Kontorer, og Forslaget var den 16. November til Behandling i Byraadet, hvor det affødte en livlig Debat, hvoraf vi bringer nedenstaaende Uddrag.

Borgmester P. Christensen forelagde Forslaget og udtalte bl. a., at Medhjælperne hidtil ikke havde været tilstrækkeligt gennemorganiserede til at kunne kræve en Overenskomst oprettet, hvorfor de ogsaa i overordentlig mange Tilfælde lønnedes ganske uanstændigt. Magistraten var enig i at indstille den trufne Overenskomst til Vedtagelse i Byraadet; Punktet om kun at beskæftige organiseret Arbejdskraft havde den konservative Raadmand Kallenbach dog ikke kunnet tiltræde.

Ordføreren for Borgergruppen Redaktør Donatzky fandt, at det var et uheldigt Tidspunkt at stille Lønkrav paa og tilraadede tværtimod, at man tog alle Kommunens Overenskomster op til en Revision.

Borgmesteren hævdede, at de foreslaaede Lønninger ikke var for høje. Man maatte tage i Betragtning, at Kontorfolkene var faglærte Arbejdere, der, naar Hensyn tages til, at Ansættelsen som Kontorassistent først sker efter 8 Aars Tjeneste som Elev og Kontorist, og at Slutlønnen som Assistent først naas efter yderligere 8 Aars Tjeneste, endogsaa maa siges at have en Uddannelsestid, som man sikkert ikke

fik andre Fag til at gaa ind paa. En Kontormand maatte vel være sin Løn værd lige saa vel som alle andre.

Redaktør Donatzky drog Sammenligning mellem nogle Lønninger i de private Erhverv og de for Kommunen foreslaaede og hævdede det meningsløse i, at Skatteyderne skulde blokkes kraftigere for det Arbejde, som udføres paa de kommunale Kontorer.

Borgmesteren kunde ikke gaa med til at drage nogen saadan Sammenligning, da Medhjælperlønningerne i de private Erhverv er uanstændige. En Familieforsørger kan ikke opretholde Levefoden for 1500 Kroner; det maa vi bort fra. De foreslaaede Lønninger er forsvarlige, og den 7 Timers Arbejdsdag, som har været gældende i mange Aar, skal heller ikke ændres.

Forslaget vedtoges med Socialdemokraternes Stemmer. De radikale viste deres gode Vilje ved at undlade at stemme, og Borgergruppen stemte imod.

Forbundets kommunale Lønarbejde.

DEN STÆRKE VÆKST i Forbundets Lønarbejde har selvsagt ogsaa sat sine Spor indenfor Kommunerne. Siden vi sidst paa dette Sted gav en Oversigt over det kommunale Lønarbejde er der afsluttet Overenskomster med Sundby-Hvorup Sogneraad ved Aalborg og med Hvidovre Sogneraad (Københavns Afdeling), men disse Overenskomster er tidligere omtalt udførligt andet Sted i Bladet, hvorfor yderligere Omtale her formentlig vil være overflødig.

I de sidste Dage er der afsluttet Overenskomst med Helsingør Byraad. Elevlønningerne er fastsat til 800 — 1000 — 1300 og 1800 Kr. for de 4 Elevaar. Kontoristerne begynder med 2000 Kr. og stiger hvert Aar med 200 Kr. til 2600 Kr., hvorefter der sker automatisk Oprykning til Kontorassistent, hvor Begyndelseslønnen er 3000 Kr., stigende med 80 Kr. pr. Aar til 3800 Kr.

Arbejdstiden er 42 Timer pr. Normaluge, og Overarbejde betales med Timeløn plus 50 pCt. for de første 3 Timer. Overarbejde udover 3 Timer samt alt Søn- og Helligdagsarbejde honoreres med Timeløn plus 100 pCt. Der ydes hele Personalet en Sommerferie paa 2 Uger med fuld Løn.

I Overenskomsten er fastsat, at hele Personalet skal være organiseret, og at ekstra Medhjælp saa vidt muligt skal tages blandt vor Helsingør Afdelings arbejdsløse Medlemmer. Overenskomsten træder i Kraft 1. November 1931 og løber, til den med 3 Maaneders Varsel opsiges til Ophør til en 1. April.

For Tiden verserer der Lønsager med Byraadene i Køge og Vordingborg og med Sogneraadene i Glostrup og Gladsaxe. Forhandlingerne herom er i Gang, og der kan snart ventes Afslutning i disse Sager. Herudover er en Række Sager under Forberedelse, men en nærmere Omtale af disse vil vi udskyde, til der foreligger Realiteter.

Endvidere har Forbundet løbende en Række Sager overfor Kommuner, hvor vi allerede har Overenskomst. Det gælder saaledes Aalborg, Esbjerg og Vejle. Ogsaa disse Sager skal vi komme nærmere tilbage til, naar der foreligger Afslutning.

Københavns Kommunalkalender.

KØBENHAVNS STATISTISKE KONTOR har udsendt Københavns Kommunalkalender for 1931, Aargang I, hvortil Kommunalbestyrelsen paa Budgettet for 1930—31 bevilgede de fornødne Midler.

I Forordet til Kalenderen, der fremtræder som et smukt indbundet Værk paa 348 Sider, fremhæver Statistisk Kontor, at Udsendelsen af denne 1. Aargang er blevet en Del forsinket, hvilket væsentligst skyldes, at de fra Institutionerne begærede Bidrag er blevet for sent indsendt. Dette staar atter i Forbindelse med, at en Del af Bidragene har faaet en større og videregaaende Form, navnlig hvad de historiske Afsnit angaar, end oprindelig paatænkt, men man har alligevel ment at burde optage disse Bidrag i Kalenderen, der saaledes indeholder en Række interessante historiske Oplysninger, navnlig vedrørende Stadsingeniørens Direktorat, Stadskonduktøren og Belysningsvæsenet.

Kalenderen falder i 3 Hovedafsnit: Kalenderafdelingen, Statistik m. m. og Personregistret. I Kalenderafdelingen omtales Overpræsidiet, Magistraten og Borgerrepræsentationen samt hver enkelt under de 5 Magistratsafdelinger hørende Institutioner. Desuden omfatter dette Afsnit Stiftelser, Tjenestemandsorganisationer, samt Oplysninger om Institutioner, til hvis Ledelse Kommunen vælger Repræsentanter samt Udvalg og Hverv med Personfortegnelse.

Afsnittet om Statistik indeholder Oplysninger om Folketal, Københavns Areal, Regnskab, Antallet af Tjenestemænd m .m., og Personregistret omfatter foruden Medlemmer af Kommunalbestyrelsen og Hjælpekassen ogsaa en Fortegnelse over en Række Tjenestemænd med Angivelse af Fødselsaar, Uddannelse, Ansættelsesaar m. v.

Kalenderen slutter med et Sagregister, der gør den særdeles anvendelig som Haandbog. Redaktionen er foretaget af Chefen for Statistisk Kontor, Kjeld Johansen med Bistand af Fuldmægtig Axel Holm.

Københavns Kommunalkalender indeholder et Væld af Oplysninger samlede, saa de er let tilgængelige og vil sikkert blive en uundværlig Haandbog for alle, der beskæftiger sig med kommunale Forhold.

Andre Landes Feriebestemmelser.

(Fortsat.)

Frankrig.

Ferieretten for Kommunernes Personale er lovfæstet og andrager gennemsnitlig 21 Dage, hvori Søn- og Helligdage i Almindelighed ikke medregnes. Desuden kan der ydes 2 Dages Orlov ved særlige Familiebegivenheder. Men Ferieretten kan ifølge Loven ogsaa nedsættes eller helt bortfalde som Tjenestestraf.

Italien.

I dette Land er Ferieretten ikke lovfæstet. Her kræves 1 Aars uafbrudt Tjenestetid for at erhverve Ret til Ferie, og dennes Varighed er for alle 1 Maaned, Søn- og Helligdage iberegnet; den kan dog i enkelte Tilfælde nedsættes til 20 Dage. Naar vigtige, tjenstlige Grunde taler derfor, kan Ferien inddrages, og særlig Orlov gives i Almindelighed kun, naar Tjenestemanden skal møde som Edsvoren ved Nævningeting.

Holland.

Ferieretten indtræder i Holland fra Antagelsesdagen, saaledes at Ferien i de første Ferieaar beregnes efter det Antal Maaneder, hvori der er ydet Tjeneste.

I de større Kommuner andrager Ferien 8—14 Dage, men i Flertallet af Kommunerne ydes der kun 10 Dages Ferie, Søn- og Helligdage ikke medregnede. Særlig Ferie herudover kan ydes, naar Familiegrunde taler derfor, til Udøvelse af borgerlige Rettigheder o. s. v.

Et stort Antal større Kommuner yder foruden Lønnen en ekstra Ferieløn.

Norge.

Her indtræder Ferieretten, der hviler paa Beslutninger i Kommunalbestyrelserne, først efter Prøveaarets Udløb.

Ferien andrager i Almindelighed 3 Uger, men kan dog i enkelte Tilfælde udvides til 1 Maaned, inclusive Søn- og Helligdage.

Særlig Orlov ydes til Udøvelse af borgerlige Rettigheder, dog maa en saadan Orlov ikke overskride 30 Dage aarligt.

Ferie kan ikke erstattes med andre Ydelser og kan ikke inddrages.

Rumænien.

Om de kommunale Tjenestemænds Ferieforhold foreligger intet oplyst.

Derimod fastsætter den for Staten gældende Tjenestemandslov, at enhver Tjenestemand i Løbet af et Aar har Krav paa en Maaneds Ferie. Der foreligger ingen Forskrifter om Mindstetjenestetid for at erholde Ferieret, men i nogle Forvaltninger ydes den traditionsmæssigt først efter 6 Maaneders Tjeneste. Feriens Længde er 1 Maaned for alle Tjenestemænd, Søn- og Helligdage iberegnede.

Særlig Orlov kan tilstaas af Familiegrunde, til Udøvelse af borgerlige Rettigheder eller til faglig Uddannelse.

(Fortsættes.)

Udgivet af Forbundet. — Ansvarsh. Red. **Jens Johansen**, Gl. Kongevej 6. Kbhvn. V. — Trykt hos **Anton M. Jensen**, Admiralgade 24, Kbhvn. K.

DANSK HANDELS- OG KONTORMEDHJÆLPER TIDENDE

ORGAN FOR MEDHJÆLPERSTANDENS FAGLIGE INTERESSER

UDGIVET AF

DANSK HANDELS- OG KONTORMEDHJÆLPERFORBUND

Redigeret indtil 30/4 af JENS JOHANSEN
Redigeret fra 1/5 af JULIUS HANSEN

1932

32TE AARGANG

KØBENHAVN
ANTON M. JENSENS BOGTRYKKERI
1932.

INDHOLDSFORTEGNELSE

REDAKTIONSARTIKLERNE ER BETEGNET MED *

Forbundets Anliggender.

a) Agitationen.

Medlem 60324: Personlig Agitation — Opfordring til arbejdsløse Medlemmer 163
Nielsen, Chr.: Manufaktur-Medhjælperne og Organisationen 43
Olsen Osvald: Slagteriernes Kontorpersonale 46
Pedersen, Gustav: Den 9. November 162
Lundberg, Poulli: Det nye Proletariat 62
* Honnør-Liste 12-26-37-49-62-87-104-160-177
* Fremad 12
* Filmen »Chancen« 12-26-49-62
* Protestmøde mod »Skandinavia« 23
* Fremgang over hele Landet 26
* Agitationsmøder 12-26-49-62
* Velmødt i Organisationen 29
* Fremgangen fortsættes 37
* Organisationsbevægelsen blandt Personalet paa Andelsslagterierne 48
* Forbundets Fremgang 49-62
* Brugsforeningsmedhjælperne 63
* Stormmarch fremad 81
* Agitationen 87-104-160
* Tiden kræver Handling 153
* Odense Afdeling lægger ud 163
* 2500 Medhjælpere protesterer imod Løntrykning — Kæmpemødet i København 171
* Stadig fremad 177
Lærlingeagitationen — se under Lærlingevæsenet.

b) Indre Anliggender.

* Johansen, Jens: Eksklusion 19-36
— 25 Aars Jubilæum — Skive og Horsens Afdelinger 32
— Ved 25 Aars-Jubilæet (Svendborg Afdeling) 55
Bertelsen, C.: Frederikshavns Afdeling ved Jubilæet 22
Budtz, Johan: 10-3-07 — Skive Afdeling — 10-3-32 .. 34
Calum, R.: Næstved Afdeling gennem 25 Aar: 22
Christensen, Erik: Svendborg Afdelings 25 Aars Jubilæum 55
Heilgaard, Petra: Den socialdemokratiske Presses Funktionærer (Fællesklubbens Generalforsamling i Vejle den 24. Marts 1932) 64
Jørgensen, Niels: De 900 Medlemmer er passeret (Odense Afdeling) 130
Pedersen, Gustav: Københavns Afdeling i Kriseaarene 114
— Vore nye Tillidsmænd 127
Sørensen, S. Chr: Horsens Afdeling i Jubilæets Tegn 34
Vandborg, Sten: Omkring 25 Aar tilbage (Horsens Afdeling) 34
M.: Samsø Afdeling — 25 Aars Jubilæum 22
* Andelsslagteri-Klub Nr. 2 12
* To Afdelings-Jubilæer — Frederikshavn og Næstved Afdelinger fejrer 25 Aar 20
* Slagteri-Klub Nr. 3 26
* Andelsslagteriernes Personale — To nye Klubber 36
* Frederikshavns Afdelings Jubilæum 37
* Ny Afdeling — Kommunale Kontormedhjælpere i Odense 47
* Afdelingsjubilæer — Næstved, Skive og Horsens .. 47-48
* Feriehjemmet »Borshøjgaard« 50-58-86-100-118
* Slagteri-Klub Nr. 8 oprettet 58
* Kredsmøderne 61
* Filial i Padborg 65
* Arbejdernes Fællesorganisation (Holstebro Afdeling indmeldt) 65
— (Aars-Aalestrup, Brønderslev, Køge og Struer Afdelinger indmeldt) 105
* Sommerstævne i Graasten 83-95
* Forbundets Administration (Julius Hansen fungerer som Formand indtil Kongressen) 86
* Slagteri-Lockouten — Bliver det nu Kontorpersonalets Tur 86
* Svendborg Afdelings Jubilæumsfest 98
* Slagteriernes Kontorpersonale — (Fællesklub) 99
* Slagteriernes Personales Fællesklub 99-101-137-160
* Schou's Fabrikers Feriehjem, Karlslunde, overtages af Forbundet 102
* Filial i Tinglev 105
* Medhjælperbevægelsen gennem 35 Aar (Kbhvns. Afd.) 111
* Arbejdsløshedskassen jubilerer 115
* Forbundets Feriehjem 118
* Københavns Afdelings 35 Aars Stiftelsesfest — Program 119
* Københavns Afdelings 35 Aars Fødselsdag 128
* Ny Lærlingeklub (Kalundborg) 138
* Fortsættelseskassen 141
* Arbejdsløshedskassens Understøttelse forlænges med 70 Dage 148
* Feriehjemmet »Strandhuset«, Karlslunde 149
* Oprettelse af Fortsættelseskasse 149
* Slagteriernes Personale — Fællesklubbens Bestyrelse — Nye Klubber 160
* Fællesforeningens Personales Fællesklub (Delegeretmøde) 161
* Nye Slagteri-Klubber 173
* Lærlingeklubben i Odense 173
* Arbejdsløses Frikontingent 176
* Præstø Afdeling — 25 Aars Jubilæum 177
De samvirkende Fagforbund — se særligt Afsnit.

c) Jens Johansens Død.

* Hansen, Julius: Jens Johansen atter syg 54
— Ved Jens Johansens Baare 70
— Indsamlingen til Mindesten paa Jens Johansens Grav 145
Dalgaard, Fr.: Farvel 80
Heie, Harald: Jens Johansen 69
Mindeord fra Medlemskredsen 76
* Internationale og skandinaviske Hilsener 74
* Jens Johansens Formandsperiode 72
* Bisættelsen 79
* Mindesten paa Jens Johansens Grav 82
* Mindesmærke for Jens Johansen 97
* Jens Johansens Minde 98-129-131
* Jens Johansens Minde — En Mindesten rejst paa Graven 129
* J. A. Lundgren ved Jens Johansens Grav 145

d) Forskelligt.

Baunsgaard, Georg: En Tak til Medlemmerne i Vilh. Meilstrups Provinsafdelinger 88
* Lommebogen 7-163
* Ombytning af Medlemsbøger 14
* Overflytninger 14
* Undgaa Restance 14
* Rejsehjælp 14
* Ved Pladsskifte 48-143-157
* Borshøjgaard« aabner til Pinse 50
* Hold Ferie paa »Borshøjgaard« 59-86-100
* Kongresnummer af Medlemsbladet 105

Kongressen.

* Hansen, Julius: Velkommen til Kongres 110
* J. H.: Kongressen 125
Fr. D.: Kongressen 1932 (Kongressang 139
* Kongressen indkaldt 43
* Kongressen (Udvalg og Forslag) 98
* Kongressen (Forskelligt) 102
* Omkring Forbundets 11. ordinære Kongres 119
* Kongressens Dagsorden 120
* Arbejdsløshedskassens Delegeretmøde's Dagsorden 123
* Jens Johansens Minde 129-131
* Kongresnummer af Medlemsbladet 105
* Dansk Handels- og Kontormedhjælperforbunds 11. ordinære Kongres i København den 31. Juli, 1. og 2. August 1932 (Referat) 131-143-155
* Efter Kongressen — Kongresfotografier — Fundne Nøgler — Medlemsbladet — Fortsættelsekasse — Indmeldelsen 135
* Kongressen beslutter 148
* Arbejdsløshedskassens Delegeretmøde (Referat) 158

Hovedbestyrelsesmøder.

* Hovedbestyrelsesmødet den 6. og 7. December 1931 9
— - 21. og 22. Februar 1932 .. 35-47
— - 12. og 13. Juni 1932 98

Repræsentantskabsmøde.

* Repræsentantskabsmøde i Arbejdsløshedskassen den 4. September 1932 (Oprettelse af Fortsættelseskasse) .. 149

De samvirkende Fagforbund.

Hansen, Arnold: Indmeldelsen i De samvirkende Fagforbund 84
Pedersen, Gustav: De københavnske Afdelinger og Indmeldelsen 84
Skjolding, Chr.: Imod Indmeldelsen 96
Stenulm, Johs.: Indmeldelsen i De samv. Fagforbund 57
Stougaard, Chr.: Indmeldelsen i De samvirkende Fagforbund 57
* Herr Schjær udtaler sig 31
* De samvirkende Fagforbund 41
* Kredsmøderne 61
* Hestefoden stikker frem (Principal-Synspunkt) 93
* Nu maa det ske 96
* De samvirkende Fagforbunds Repræsentantskabsmøde 101
* Indmeldelsen 135
* Omkring Indmeldelsen i De samvirkende Fagforbund — Hvad Bladene skrev 147
* Indmeldelsen fuldbyrdet 157

Arbejdsløsheden.

29011: Naar den honnette Ambition giver Bagslag 102
* Kriselovgivningen 46
* Arbejdsløsheden 50
* Beskæftigelsesspørgsmaalet 53
* Kriseforliget (Fortsat Hjælp til Arbejdsløse) 104
* Arbejdsløshedskassen jubilerer 115
* Arbejdsløshedsloven 130-142
* Krisetyper 135
* Fortsættelseskassen 141
* Den nye Arbejdsløshedslov 142
* Arbejdsløshedskassens Understøttelse forlænges med 70 Dage 148
* Oprettelse af Fortsættelseskasse 149
* Arbejdsløses Frikontingent 176

Organisationsspørgsmaal.

* Johansen, Jens: Nytaar — Kampaar 1
— Skandinavia-Konflikten 30
Calum, R.: Udtalelse ved Aarsskiftet 6
Christensen, Johs.: Hvad der forstaas ved flinke Funktionærer 175
Hansen, Anton: Udtalelse ved Aarsskiftet 6
Jacobsen, Vilh.: — - — 7
Jensen, Jens — - — 3
Jensen, Johs.: — - — 4
Jensen, Rich.: — - — 5
Jørgensen, Niels: — - — 5
Lundberg, Poulli: Det nye Proletariat 62
Medlem 47524: Avancementsforhold 104
Mikkelsen, Peder: Udtalelse ved Aarsskiftet 4
— Hvorfor blev Strejken vundet? .. 13
Nielsen, Chr.: Manufaktur-Medhjælperne og Organisationen 43
Nielsen, Michael: Udtalelse ved Aarsskiftet 3
Olsen, Osvald: Slagteriernes Kontorpersonale 46
Olsen, P.: Udtalelse ved Aarsskiftet 7
Pedersen, Axel Ivan: Noget vil vise sig — En upolitisk »konservativ« Fagforening paa Trapperne.. 159
Pedersen, Gustav: Udtalelse ved Aarsskiftet 4
Ravnbo, Thyra: — - — 4
Rosendal, Svend: — - — 3
Rove, Holger: — - — 5
Sørensen, S. Chr.: Jeg fordrer — Eller: Man maa i Sandhed forbavses 83
H.: I Nøden skal man kende sine Venner? 11
29011: Naar den honnette Ambition giver Bagslag 102
* »Skandinavia«-Konflikten 17-30
* Protestmøde mod »Skandinavia« 23
* Velmødt i Organisationen 29
* Andelsslagteriernes Personale 36
* En »upolitisk« konservativ Fagforening 37
* Organisationsbevægelsen blandt Personalet paa Andelsslagterierne 48
* Brugsforeningsmedhjælperne 63
* Slagteri-Lockouten — Bliver det nu Kontorpersonalets Tur? 86
* Hestefoden stikker frem 93
* Krisetyper 135
* En Judasgerning — Foreningen af danske Andelsslagteriers Kontorpersonale paa Lakajtjeneste 146
* Tiden kræver Handling 135
* Grosserer-Societetet paa Krigsstien — Brutalitet eller Kortsynethed 169

Arbejdstiden.

* Lukkeloven i Havn 44
* Overtrædelse af Lukkeloven 63
* Lukkeloven 65-166
* Den nye Lukkelov 149-164
* Købmændene saboterer Lukkeloven — Lovstridig Butikshandel den 1. November 170

Lønspørgssmaalet.

* Johansen, Jens: Lock-outen hos »Skandinavia« 8-61
— Skandinavia-Konflikten 30-45
— Varslet Strejke — Carl Jacobsen & Co., København 54
* Hansen, Julius: Skandinavia-Konflikten udvides 85-101
— Skandinavia-Konflikten omfatter nu Forsikringsselskaberne Skandinavia — A/S. Grøn & Witzke — Dansk Merkur 101
— Skandinavia-Konflikten 135-150-162-172-177
Baunsgaard, Georg: En Tak til Medlemmerne i Vilh. Meilstrups Provinsafdelinger 88

Medlem 47524: Avancementsforhold 104
Mikkelsen, Peder: Hvorfor blev Strejken vundet?.. 13
Pedersen, Axel Ivan: Horsens Andelssvineslagteri 145
H.: I Nøden skal man kende sine Venner? 11
* Forbundets Lønarbejde 7-25-38-49-58-87-103-157-159-174
* Pristallet 7-38
* Skandinavia-Konflikten
8-11-17-19-23-30-45-47-61-85-99-101-135-150-162-172-177
* Emil Hess, Odense 25
* Fabriken »Hygæa«, Aalborg 26
* Overenskomsten med Vilh. Meilstrup 58
* Lønaftaler 58
* Slagteri-Lockouten — Bliver det nu Kontorpersonalets Tur 86
* Slagteriernes Kontorpersonale 99
* Afsluttet Voldgiftssag (Carl Jacobsen & Co., Kbhvn.).. 159

Overenskomster.

* Afsluttet Overenskomst med »Den blaa Butik«, Slagelse 7
— Skotøjsmagasinet »Hector«s Filial i Aarhus 7
— De forenede Margarinefabrikers Filial i Odense 7
— Brdr. Sørensens Drops- og Konfekturefabrik, Vejle 7
— Emil Hess, Odense 25
— Fabriken »Hygæa«, Aalborg 26
— Købmand Harald Jensen, Odense 38
— Langelands Frøavls Kompagni 38
— Korsør og Omegns Brugsforening 38
— Køge Byraad 38-49
— Helsingør Fællesbageri 49
— Vilh. Meilstrup 58
— Halskov Brugsforening, Korsør 58
— Nørresundby ny Brugsforening 58
— Carl Jacobsen & Co., København 87
— Skotøjshandler Hastrup Mortensen, Næstved 88
— Brugsforeningerne i Gl. Holte, Nærum og Trørød .. 88
— Firma Oscar Møller, Horsens 103
— A/S. Johan F. Hansen, Taastrup 103
— Nr. Uttrup Brugsforening pr. Aalborg 103
— Middelfart Brugsforening 137
— Sønderborg Brugsforening 137
— Aars Brugsforening 137
— Gartnernes Salgsforening, Odense 137
— Horsens Andels-Svineslagteri 145
— Københavns Telefonkiosker A/S. 159
— A/S. Jyske Strikkeriers Udsalg, Holbæk 159
— H. Mikkelsen Hansen, Roskilde 174
— Tilskærernes Aktieselskab, København 174
— Sct. Jørgensbjerg Brugsforening, Roskilde 174
— Odense Klædefabrik A/S. 174
— Struer Byraad 174

Engageringsvæsenet.

* Bekæmpelse af den private Pladsanvisning 62
* Svindel og Godtroenhed 88-104
* Sagsanlæg (mod Julius Hansen) 104
* Den 16. internationale Arbejdskonference — Forbud mod Arbejdsanvisning mod Betaling 136
* Engageringssvindleren fra Larsbjørnstræde 24 dømt .. 138
* Private Engageringsbureauer 166

Retsspørgsmaalet.

* Sagsanlæg (mod Julius Hansen) 104
* Ny Præsident i Sø- og Handelsretten 150
* Handelsretten i Roskilde 166

Sociale Spørgsmaal.

29011: Naar den honnette Ambition giver Bagslag 102
* Den unge Handelsmands Uddannelse (Efter Handelsskoledirektør Osv. Larsens Manuskript til et afholdt Radioforedrag) 12-38-50-165
* Et privat »Erhvervsraad«, Arbejdsgiverne og Sociallovgivning 13
* Lukkeloven i Havn 44
* Beskæftigelsesspørgsmaalet 53
* Lukkeloven 65-166
* Kriseforliget (Fortsat Hjælp til Arbejdsløse) 104
* Arbejdsløshedsloven 130
* Den 16. internationale Arbejdskonference — Lavalder for Børns Anvendelse i ikke-industrielle Virksomheder 136
* Den nye Lukkelov 149-164
* Private Pensionskasser 165
Lærlingeloven — se under Lærlingevæsenet.

Konflikter.

* Johansen, Jens: Lock-outen hos »Skandinavia« . 8-61
— Skandinavia-Konflikten 30-45
* Hansen, Julius: Skandinavia-Konflikten udvides 85-101
— Skandinavia-Konflikten omfatter nu Forsikringsselskaberne Skandinavia — A/S. Grøn & Witzke — Dansk Merkur 101
— Skandinavia-Konflikten 135-150-162-172-177
* Skandinavia-Konflikten
8-11-17-19-23-30-45-47-61-85-99-135-150-162-172-177

Bag Pult og Disk.

Medlem 47524: Avancementsforhold 104
Sørensen, S. Chr.: Jeg fordrer — Eller: Man maa i Sandhed forbavses 83
6327: Eftermiddagsbladet B. T. 177
* Kontorpersonalet indbefattet i Lejen 65
* Krisetyper 135

Lærlingevæsenet.

* Forslag til ny Lærlingelov 25
* Lærlingelovens Overholdelse 44
* Lærlingelovens Revision 50
* Lærlingenes Søndag 82
* Lærlingeloven (Fra Behandlingen paa Rigsdagen) 103
* Ny Lærlingeklub (Kalundborg) 138
* Lærlingeklubben i Odense 173

Undervisning.

* Understøttelse under Handelsskoleophold 10
* Den jyske Handelshøjskole, Aarhus 38-165
* Købmandsskolens Dagskole 64
* Statsstipendier til Handelsskoleophold 64
* Arbejdernes Oplysningsforbund 86
* Kursus i Fagforeningskundskab 86
* Kursus i socialistisk Kulturarbejde 86
* Kooperationens Sommerstævne 87
* 3 Ugers Kursus i Fagforeningskundskab 87
* Ferie- og Studierejse 88
* Niels Brocks Handelsskole 89
* Foreningen til unge Handelsmænds Uddannelse 104
* Unge Handelsmænds Uddannelse i Udlandet 105
* Stipendier paa Finansloven 164
* Ruf-Systemet 165
* Københavns Translatørskole 165
* Korrespondancekursus i Bogføring 165
* »Ekstrabladet«s Optimistmærke 166
* Den danske Andelsskole 174
* Den danske Købmandsskole i London 176

Rejseunderstøttelse.

* Rejselegater for unge Handelsmænd (Handelsstandens Rejselegater) 10
* Grosserer Holger Petersens Legat til Fremme af dansk Handel og Industri 10

* Rejsehjælp (Arbejdsløshedskassen) 14
* Stipendier paa Finansloven 164

Skandinavisk Samarbejde.

* Arbejdsudvalgsmøde i Stockholm d. 24.—25. Oktober .. 177

Udlandet.

* Hansen, Julius: Otto Frimann 50 Aar 154
* Parlamentsvalget i England 11
* Konflikt i Kristianssund 63
* Afsluttet Konflikt i Gøteborg 64
* En Brugsforeningskonflikt i Finland 64
* Svenska Handelsarbetareförbundet 64
* Albert Thomas død 65
* Korrespondance med tyske Kolleger 89
* Herman Lindquist død 97
* J. A. Lundgren syg 82-104
* En faglig Sejr i Norge 134
* Den 16. internationale Arbejdskonference 136
* Ny Chef for Arbejdsbureauet 138
* Stærk Fremgang i Holland 138
* Stadig Fremgang i Sverige 138
* Internationales Hovedbestyrelsesmøde 175
* Den danske Købmandsskole i London 176

Personalia.

* Johansen, Jens: S. West, København, død 18
— H. Hein, Hjørring, 75 Aar 30
* Hansen, Julius: Kæntringsulykken ved Hirtsholmene 95
— Henry Gran, Kbh. Afdelingsformand i 10 Aar 135
— Otto Frimann 50 Aar 154
Jørgensen, Niels: Tillidsmand i 10 Aar — Victor Andersen, Arthur Hansen og Chr. Nielsen, Odense .. 43
Larsen, A.: H. Hein, Hjørring, 75 Aar 30
Pedersen, Gustav: Chr. Wulff død 82
Stougaard, Chr.: Rich. Alstrup, Storehedinge, fejrer 25 Aars Jubilæum 128
P. W.: Retspræsident E. Kühl død 95
M.: Anna Hindby, Aarhus, fejrer 25 Aars Jubilæum 128
* Rasmus Sørensen, Horsens, bliver Skatteinspektør 2
* Svend Aa. Christensen, Horsens, bliver Forretningsfører for Fællesbageriet i Horsens 2
* Jens Johansen indvalgt i Statsministerens økonomiske Raad 7
* M. C. Lyngsie død 18
* Sigfred West, København, død 57
* Julius Hansen indvalgt i Arbj. Fællesorg. Forretningsudvalg 65
* Holger Rove, Vordingborg — — — 65
* Johs. Christiansen, Nykøb. F. — — — 65
* R. Calum, Næstved — — — 138
* J. A. Lundgreen syg 82-102
* Albert Thomas død 85
* Herman Lundquist død 97
* Julius Hansen indtraadt i Bestyrelsen for Foreningen til unge Handelsmænds Uddannelse 104
* Lyngsie's Eftermæle 105
* Peter H. Hansen, Fredericia, bliver Kommunalrevisor .. 105
* Ny Præsident i Sø- og Handelsretten 150

Litteratur.

* Jæger, Dr. Oscar: Finanslære 14
* Nielsen, Jens, Hvordan skal man søge en Plads? .. 105
* Fraenkel, Dr. phil. A.: Mellemstanden 105
* Hirschsprungs Handelshaandbog 165
* Kampen om Jorden — For og imod Grundskyldsreformen 14

Andre Foreninger.

Jensen, Hermann: Brugsforeningsmedhjælpernes Forening 89
Pedersen, Axel Ivan: Noget vil vise sig — En upolitisk »konservativ« Fagforening paa Trapperne.. 159
* Herr Schjær udtaler sig 31
* Andelsslagteriernes Personale — Den gamle Personaleforening 36
* En »upolitisk« konservativ Fagforening 37
* Slagteri-Lockouten 54-86
* Brugsforeningsmedhjælperne 63-89
* Hestefoden stikker frem (Principal- og Funktionærforeninger) 93
* Foreningen til unge Handelsmænds Uddannelse 104
* Foreningen af Arbejdsledere i Danmark — Grænseoverenskomst 105
* Principal-Sammenslutning 138
* En Judasgerning — Foreningen af danske Andelsslagteriers Kontorpersonale paa Lakajtjeneste 146
* De samvirkende Købmandsforeninger — 25 Aars Jubilæum 149
* En Redegørelse — Foreningen af danske Andelsslagteriers Kontorpersonale 161
* Fortabte er vi ikke — Dansk Principalforenings Aarsberetning 163
* Fra andre Fag — Dansk Arbejdsgiverforening — Dansk Arbejdsmandsforbund 163
* Grosserer-Societetet paa Krigsstien — Brutalitet eller Kortsynethed 169
De samvirkende Fagforbund — se særligt Afsnit.

Forskelligt.

6327: Eftermiddagsbladet B. T. 177
* Statsministerens økonomiske Raad 7
* A/S. C. Schous Fabrikers Hjælpefond 10
* Grosserer Holger Petersens Legat til Fremme af dansk Handel og Industri 10
* A/S. C. Schous Fabriker 11
* Den unge Handelsmands Uddannelse (Efter Handelsskoledirektør Osv. Larsens Manuskript til et afholdt Radioforedrag) 12-38-50-65
* Skattefradrag 14
* Slagteri-Lockouten 54-86
* Kontorpersonalet indbefattet i Lejen 65
* Ferie- og Studierejser 88
* Landstingsvalget 128
* Gæstehjem i København 138
* Barsø's Reflektorvinge 138
* Spis dansk Frugt i danske Hjem 150
* Pas paa den kommunale Valgret 164
* Ekstrabladet's Optimistmærke 166
* Folketingsvalget 177

Fra Afdelingerne.

Aabenraa 38-50-89
Aarhus 50
Aars-Aalestrup 89
Bornholm 105
Brønderslev 66
Esbjerg 14-26-38-50-105-150
Frederikshavn 89-178
Graasten 66-178
Grenaa 89
Haslev 178
Helsingør 89-178
Hjørring 50-89-178
Hobro 90-150-166
Holbæk 150
Holstebro 66
Horsens 38-50-106-150-166-178
Kalundborg 90-178
Kolding 14-50-90-150-166-178
Korsør 90-106-150-166
Langeland 50-66-166
Maribo 106
Nakskov 106
Nibe 178
Nyborg 90
Nykøbing F. .. 66-90-106-166
Næstved 106
Odense 106-150
Randers 50-66-166
Ringkøbing 90
Skanderborg 178

Skive 90
Slagelse 26-38-90-106-150-166
Storehedinge 90
Struer 106
Svendborg 90
Sønderborg 14-50-90
Thistde 178
Vordingborg 66-178

Illustrationer.

Rasmus Sørensen, Horsens 2
Svend Aa. Christensen, Horsens 2
Michael Nielsen, Aarhus 3
Jens Jensen, Aalborg 3
Svend Rosendal, Vejle 3
Johs. Jensen, Randers 4
Gustav Pedersen, København 4-114
Thyra Ravnbo, København 4
Peder Mikkelsen, Bornholm 4
Rich. Jensen, Slagelse 5
Niels Jørgensen, Odense 5
Holger Rove, Vordingborg 5
R. Calum, Næstved 6-22
Anton Hansen, Aarhus 6
P. Olesen, Haderslev 6
Vilh. Jacobsen, Aarhus 7-139
Frederikshavn Afdelings Bestyrelse 1932 20
Næstved Afdelings Bestyrelse 1932 21
C. Bertelsen, Frederikshavn 22
De lockoutede Medlemmer fra »Skandinavia« 23
Skive Afdelings Bestyrelse 1932 32
Horsens Afdelings Bestyrelse 1932 33
Johan Budtz, Skive 34
S. Chr. Sørensen, Horsens 34
Victor Andersen, Odense 43
Arthur Hansen, Odense 43
Chr. Nielsen, Odense 43
Svendborg Afdelings Bestyrelse 1932 55
Erik Christensen, Svendborg 56
Fra »Borshøjgaard« 59-86-100
Jens Johansen 71-113
Jens Johansen paa Talerstolen 73
Sørgehøjtideligheden i Idrætshuset den 8. Maj 1932 79
Sørgetoget paa Vej til Krematoriet 80
Københavns Byvaaben 110
Københavns Afdelings Bestyrelse 1898 111
Karl Hintz 112
Aage Alsøe 112
Martin Pedersen 112
Sekretær Viggo Pedersen 112-127
Axel Gundel 113
Åge Hyllested 113
Chr. Ingvoldsen 113
Repræsentantskabsmødet i Kolding 1907 115
Grafiske Tavler 116-117
Forbundets Feriehjem (Borshøjgaard og Strandhuset) .. 118
Kongresemblemet 1932 124
Forretningsfører Julius Hansen 127
Hovedkasserer Aksel Olsson 127
Jens Johansens Mindesten 129
Fra Jens Johansens Mindestensafsløring 129
Kongressens Gæster 131
Jens Johansen (Efter Maleri af P. Olsen Ventegodt) 133
Henry Gran, København. 135
Axel Ivan Pedersen, Nykøbing M. 138
En kærkommen Forøgelse (Karikatur) 147
Otto Friman, Malmø 154
Vilh. Nygaard — Julius Hansen — V. S. Petersen 157
Odense Afdelings Propagandavogn 163
Fra Kæmpemødet i København den 9. Nov. 1932 171
Lærlingeklubben i Odense 173
Det tyske Medhjælperforbunds Hus i Berlin 176

KOMMUNAL KONTORMEDHJÆLPER-TIDENDE.

* Red.: Medlem i Hovedestyrelsen 139
Jacobsen, Vilh.: Kommunebogholder Johannes Abildgaard død 179
Jensen, Jens: — — 179
Jørgensen, Niels: Odense 107
* Nytaar 15-16
* Pristallets Grundlag 15
* Andre Landes Feriebestemmelser 16-28
* Ledig Stilling 16
* Landet rundt 16-68-92-108-168-180
* Lønordning i Horsens 16
* Kommunal Klub i Silkeborg 16
* Faglig Samling 27
* Betimelige Ord 27
* Mellemkommunal Pensionering 28-51
* Skat paa Fastansatte 51
* Kommunale Kontorelever 51
* Kommunale Klubber og Klubformænd 52-92
* Kommunale Kontormedhjælperafdelinger 52-92
* De kommunale Medhjælpere og »De samvirkende« 67
* Ægteskab og Afskedigelse 67
* 56 pCt. under 3000 Kr. 67
* Et Varsko 68
* Ny Afdeling (Odense) 68
* Kommunal Klub oprettet i Roskilde 68
* Jens Johansen og den kommunale Fællesklub 91
* »Samraadet« og »Sekretariatet« 91
* Statens Personaletaktik 91
* Lønordning i Rønne 92
* Ændrede Ferieregler ved Staten 92
* Ny Tjenestemandsvedtægt i Middelfart 92
* Jurister ved Kommunen 107
* Kommunalarbejderforbundets Kongres 107
* Kvalifikationernes Vurdering 108
* Gøteborg kommunale Tjenestemænd 108
* Lønarbejdet 108
* Week-end i Silkeborg 108
* Avancement i Rønne 108
* Klub oprettet i Haderslev 108
* Ny Klubformand (Helsingør) 108
* Ny Klubtillidsmand i Horsens 108
* Kommunal Kontormedhjælper Tidende's Adresse 108
* Forbundets Kongres 139
* Esbjerg og Skive — Ny Overenskomst med Esbjerg Kommune — Lønaftale oprettet med Skive Byraad.. 139
* Kommunale Kursus 140-179
* International Kongres for Arbejdere i offentlige Virksomheder 140
* Den kommunale Fællesklubs Bestyrelse 140-152-180
* Endnu et Par Hundrede 151
* Svensk Specialkursus 151
* Week-end 152
* Kommunal Administration 152-168-180
* Herr André Hansens Beretning 167
* Lønordning i Kalundborg 167
* Forvaltnings-Akademiet i Berlin 167
* Kommunal Week-end i Oslo 168
* Ny Klub i Svendborg 168
* Helaars-Week-end i Silkeborg 168
* Bestyrelsesmøde i Fællesklubben 179
* Spaadommen gik i Opfyldelse 180
* Lønnen for lige udlærte 180
* Statstjenestemændenes Voldgiftsret 180
* Fællesklubbens Bestyrelse 180

DANSK HANDELS- OG KONTORMEDHJÆLPER TIDENDE

ORGAN FOR DANSK HANDELS- OG KONTORMEDHJÆLPERFORBUND

Nr. 1. 1. Januar 1932. 32te Aargang.

NYTAAR — KAMPAAR.

ET AAR sank i Graven, og vi skuer fremad mod et nyt. Hvad vil det bringe os paa godt og ondt? Med Ængstelse og Uro spørger vi paany om det samme som ved saa mange Aarsskifter tilforn, haabende det bedste, men frygtende det værste.

Tidens Strøm glider snart roligt, snart i hvirvlende Sug, og Verden befinder sig for Øjeblikket midt i et af de farligste, vi endnu har kendt. Vil det lykkes at føre Skuden frelst igennem Malstrømmen, eller vil vi blive suget ned og gaa til Grunde? Ingen ved det, men alle spejder vi med Ængstelse ud i det ukendte forude, hvis Gaade vi ikke kan tyde, før Dagen er inde.

Det nu henrundne Aar sluttede med Kaos. Uroligt og uberegneligt var Aaret, et ægtefødt Afkom af Verdenskrigens Tragedie. Stærkere og stærkere kommer det til at staa os klart, at vi lever i en Omvæltningens Tid, hvor gamle Systemer spiller Fallit, og hvor nye Samfundstilstande fødes under Bulder og Bragen. Vi staar ved det kapitalistiske Systems Dødsleje, men uden Taarer. Den Strøm af Sorg, Nød og Elendighed, som Frikonkurrencen, Kapitalismen og Militarismen i rædselsfuld Forening har bragt over Jorden, kan ikke beskrives. Under Individualismens Devise er Samfundssystemet blevet en Alles Kamp mod Alle, hvor Magt blev Ret og den Stærkeres Udbytning af den Svagere herskende Lov.

Resultaterne ser vi i Dag, hvor Verden bugner i Overflod af de Goder, der kan tilfredsstille Menneskenes Behov, medens samtidig Millioner af Mennesker mangler Beskæftigelse og det nødtørftigste til Livets Opretholdelse. Produktionen indskrænkes under Trykket af manglende Købeevne, og Naturens Goder ødelægges for at holde Priserne i Vejret, medens Millioner af Munde savner det daglige Brød.

Saa vanvittigt har det kapitalistiske System udartet sig, og uden Sorg ser vi derfor hen til den Dag, det gaar i Graven. Vort lysende Haab er det, at det maa blive Samarbejdets og Broderskabets Samfund, der maa afløse det nuværende, og at Fordelingsspørgsmaalet maa blive løst paa en saadan Maade, at ingen lider Sult, saa længe Naturen frembringer tilstrækkeligt med Næringsmidler, og saa længe Menneskesnille og Menneskehænder kan forene sig om at mangfoldiggøre Naturens Gaver.

— — —

For det danske Samfund, denne mikroskopiske Del af Verden, har Aaret formet sig som et Ekko af Verdensbegivenhederne. For Landbruget blev Aaret en Prøvelsestid, som ikke er forløbet uden Kuldkastelse af adskillige overleverede Anskuelser. »Det bærende Erhverv« har ikke kunnet bære sig selv, endsige Landet, men Konsekvenserne af den ophøjede Foragt, hvormed Landbrugets Mænd behandlede Byerhvervene og Lønarbejderne, da de for Aar tilbage var i Nød, har de ikke kunnet efterleve. Lige saa højt som Byerhvervene før har Landbruget paakaldt Samfundets Støtte, og man har faaet den, medens Landbruget i sin Tid vendte det døve Øre til for andres Bønner.

Her ser man i det smaa et Billede paa de forskellige Samfundssystemer, hvorom Verden i Øjeblikket kæmper, Venstres Ministerium repræsenterende Kapitalismen, der ikke kender til Samfundssind overfor andre end sine egne, og den socialdemokratiske Regering, der yder Hjælpen, hvor den behøves i Forstaaelsen af, at vi alle hører sammen.

Ogsaa for det danske Samfund slutter Aaret usigtbart og usikkert. Den økonomiske Krise naaede de hjemlige Strande i fuld Udstrækning, da England maatte give op, og nu gynger vi paa Stormflodens oprørte Vande uden at vide, hvor vi vil lande eller strande.

Mere end nogen anden Tid opfordrer den nuværende til Sammenhold og gensidig Hjælp, men er det saaledes? Nej, vi ser ogsaa under denne Situation, hvorledes »Systemet« virker. Vi ser, hvorledes Arbejdsgiverne lægger Forholdene til Rette for en Storkamp, som under de nuværende Forhold vil

være en Katastrofe, og vi ser vore egne Mandariner blandt Principaler og Direktører etablere Konflikter for at tvinge deres Funktionærer til vedvarende Underkastelse, saa snart de begynder at røre paa sig for at skaffe sig bedre Løn- og Arbejdsvilkaar og Medindflydelse paa disse.

— — —

For Dansk Handels- og Kontormedhjælperforbund blev Aaret, der gik, et Arbejdsaar med god Fremgang og rige Løfter. Sovende er vi ikke kommet til Resultaterne. Igennem Depressionsaarene er der arbejdet haardt rundt i Afdelingerne, og nu maa der tages dobbelt fat, da Indhøstningen staar for Døren.

Paa beundringsværdig Maade har den store Del af Afdelingerne og Tillidsmændene forstaaet at udnytte de foreliggende Muligheder, og de har klart slaaet fast, at Arbejdet bærer Lønnen i sig selv. De har vist, at hvor man systematisk tilrettelægger Agitationen og fører den energisk, der kan ogsaa skabes betydningsfuld Fremgang. Paa den anden Side viser andre — og desværre forholdsvis for mange — Afdelinger, at uden Arbejde, ingen Resultater. Det er vort Haab, at det kommende Aar vil føre disse Afdelinger ind i de aktivt arbejdendes Kreds, saa den Fremgangsperiode, vi for Tiden er inde i, kan udnyttes overalt.

Den medlemsmæssige Fremgang i 1931 har Organisationen saaledes al mulig Grund til at være tilfreds med. Men ogsaa fagligt set, er der Fremskridt at notere. Det er lykkedes Forbundet at forny de udløbne Overenskomster uden Forringelser, ofte med Forbedringer, og endvidere er der gjort nye Landvindinger i Form af en Række nye Overenskomster, medens mange nye Lønsager er under Udvikling.

Saaledes skal det være. Formaalet med den faglige Organisation er at bruge den til at forbedre sine Kaar, og i jo stærkere Grad det sker, des hurtigere vil det ogsaa være muligt at komme fremad mod den Forbedring af hele Fagets Forhold, som er det endelige Maal for Organisationen.

Men vi maa være klar over, at det vil koste mange Kampe, før Principalerne giver deres Herskerret til egenmægtigt at bestemme over disse Forhold fra sig. Konflikten med Hansen & Larsen er et af Eksemplerne paa, hvorledes de smaa Principaler kæmper Kampen, medens »Skandinavia«-Konflikten, som fra 1. Januar er en Kendsgerning, er de kapitalistiske Kræfters organiserede Modstand mod den fremrykkende nye Tid, der fordrer at faa Vilkaarligheden afløst af Plan og System.

Det er vort Haab, at Medlemmerne vil forstaa at vurdere Rækkevidden af den Kamp, som føres imod os, og som med Aarene tilspidser sig mere og mere, og at de ikke vil vige tilbage for at anvende de Midler, som kræves af os for at føre Kampen sejrrig igennem. Det kommende Aar vil stille os overfor at tage Stilling netop hertil paa Forbundets Kongres, og af uvurderlig Betydning vil det være, om Organisationen nu erkender Uholdbarheden af sin hidtil isolerede Stilling og følger vore Broderorganisationers Eksempel paa nærmere Samarbejde med den øvrige Arbejderbevægelse.

Som Forholdene ved Aarsskiftet stiller sig, tyder alt paa, at det nye Aar vil blive et Brydningsaar, et Kampaar, hvor der vil blive stillet Krav til vore Medlemmers Organisationsforstaaelse og Kammeratskab. Lad os haabe, at de vil bestaa Belastningsprøven og ved deres Handlinger give det gode Eksempel for de Tusinder af Kolleger, der endnu staar nølende og afventende overfor Organisationstanken og ved deres valne Holdning er med til at besværliggøre deres organiserede Kammeraters Indsats i den fælles Kamp.

Med Ønsket herom, med en Tak til alle Medarbejdere og Medlemmer for deres Indsats i det svundne Aar, med Forhaabningen om fortsat Trofasthed mod Organisationen i det kommende, udtaler jeg Haabet om god Fremgang for vor Bevægelse og ønsker til alle, der vil bidrage hertil, et godt og

Glædeligt Nytaar!

Jens Johansen.

Personalia.

VORT MEDLEM, Forretningsfører for Arbejdernes Fællesbageri i Horsens Rasmus Sørensen blev for nogen Tid siden udnævnt til Skatteinspektør i Horsens og fratraadte dermed Forretningsførerposten.



Rasmus Sørensen.



Svend Aa. Christensen.

Samtidig udtraadte Rasmus Sørensen af Ligningskommissionen, hvori han har haft Sæde fra 1921 og siden 1925 har beklædt Formandsstillingen.

Hans Efterfølger som Forretningsfører ved Fællesbageriet blev Svend Aa. Christensen, der ligesom Rasmus Sørensen er flereaarigt Medlem af Horsens Afdelingens Bestyrelse, og Christensen efterfølger nu ogsaa Rasmus Sørensen som Medlem af Ligningskommissionen, idet han ved Valget i 1929 valgtes som 1. Suppleant hertil og ved Vakancen indtraadte i Kommissionen i December Maaned.

Vi bringer begge vore Medlemmer vor Lykønskning.

UDTALELSER VED AARSSKIFTET.

I Anledning af Aarsskiftet har vi anmodet en Række Tillidsmænd Landet over om at udtale sig angaaende deres Syn paa Organisationens Stilling i det forløbne Aar og Udsigterne for det kommende. Vi bringer nedenfor Besvarelserne.

Fra vor største Provinsafdeling, Aarhus, skriver Formanden Michael Nielsen:

FRA en af vore gamle Medhjælpersange kender vi Linierne:

End er vi en lille, men kampsikker Flok,
men holder vi ud, kommer Mængden vel nok.

Tiden har vist, at Forhaabningerne fra dengang ikke er gjort til Skamme. Langsomt, men støt, arbejder Organisationen sig fremad talmæssigt og for hvert Aar rigere paa Resultater i Form af bedre Lønninger og Arbejdsforhold for dens Medlemmer.



Michael Nielsen.

En sørgelig Kendsgerning er det desværre, at alt for mange af vore Standsfæller først er at faa i Tale, naar daarlige Tider melder sig og Trykket for dem bliver føleligt.

Det forløbne Halvaar viser dette tydeligt. Men hvor Forbundet tidligere mangen Gang nødtes til at give Løfter paa Fremtiden, er man nu i Stand til, naar Medlemmerne selv vil staa bag ved Kravene, at vise, hvad Organisationsbygningen er værd — alene saavel som i Samarbejde med andre Organisationer.

Ikke mindst det sidste har vist sig frugtbringende, og der er ingen Tvivl om, at endnu mere kan vindes for os den Dag, vi knytter Baandet med andre Organisationer fastere gennem Medlemsskab i De samvirkende Fagforbund.

Michael Nielsen.

Formanden for Aalborg Afdeling Jens Jensen, skriver:

NAAR vi ser tilbage paa Aaret, der svandt, forekommer det mig, at vi har al mulig Grund til at være tilfreds med vor Organisation og dens Arbejde.

I en Periode, der har været præget af Usikkerhed paa mangfoldige Omraader, hvor Lønningerne i de fleste Fag er gaaet ned, har vor Organisation evnet at holde vore overenskomstmæssige Lønninger oppe og i mange Tilfælde forbedret dem.



Jens Jensen.

Det er lykkedes at afslutte mange nye og gode Overenskomster, der ikke alene har betydet forøget Indtægt, men ogsaa har givet kortere Arbejdstid og bedre Arbejdsforhold.

Naar dertil kommer, at Forbundet er gaaet frem baade talmæssigt og økonomisk, maa det vel siges at være godt, naar man tager Tiden i Betragtning. Disse Resultater har vist Nytten og Rigtigheden af at være organiseret, og det viser sig ogsaa nu, at flere og flere Medhjælpere begynder at indse Nødvendigheden af at være med i Organisationen. Medhjælpere, der før har staaet fuldstændig afvisende, har meldt sig, og flere vil følge efter. De har omsider faaet Øjnene op for, at de ikke kan blive ved med at være isolerede, men nødvendigvis, hvis de ønsker at hævde sig, maa staa tilsluttet de øvrige Medhjælpere og Lønarbejdere.

Denne Forandring i mange Medhjælperes Opfattelse af Organisationen og deres Indmeldelse i denne, turde være det bedste Bevis paa, at der har været handlet rigtigt, idet ingen Medhjælpere er i Tvivl om, hvor de skal henvende sig, naar det kniber, nemlig hos Dansk Handels- og Kontormedhjælperforbund.

Hvordan Forholdene bliver i det nye Aar, vil være meget vanskeligt om ikke umuligt at udtale sig om, men det forekommer mig, at vore Medlemmer med forholdsvis Sindsro kan imødese den kommende Tid. De ved, at de har en stærk og solid Organisation, der til enhver Tid er parat til at varetage deres Interesser, bag sig. Hvis Sammenholdet og Kammeratskabet og Glæden over at kunne hjælpe andre maa være til Stede som hidtil, og de enkelte Medlemmer forstaar Nødvendigheden af at være med i Arbejdet, tror jeg, at vor Organisation vil vokse sig større og stærkere i det kommende Aar og stadig være i Stand til at løse de Opgaver, den maa blive stillet over for.

Aalborg, den 14. December 1931.

Jens Jensen.

Vejle Afdelings Formand Svend Rosendal skriver:

AARET, der svandt, bragte den Opvaagning, der længe havde ladet vente paa sig. Den økonomiske Krise, der satte ind og medførte Tilstande, der i mangt og meget mindede om Paniken ved Krigsudbrudet, med Afskedigelser og Krav om Lønreduktioner i sit Kølvand, ruskede ordentlig op i de ligegyldige og belærte dem om, at de Ord, der Gang paa Gang lød fra vore Talsmænd om Samling og Organisation ikke var saa helt urigtige endda.



Svend Rosendal.

Hvor glædede vi os, naar vi rundt i Landet saa Medhjælpere i hundredevis troppe op, naar vor glimrende Film gik over Lærredet, thi vi følte, ligesom fik vi Tag i vore uorganiserede Kolleger, saaledes at den Skal af Utilnærmelighed og Storhed, der omgav dem, bristede.

Det er da at haabe, at de nye Tusinde Medlemmer, der har fundet ind i vore Rækker, maa blive trofaste og gode Organisationsfolk. Det maa blive vore Afdelingers Sag at paavirke de nye tilkomne, saaledes at de faar et nøgternt og sundt Blik paa Organisationen, dens Maal og Midler, thi vi skulde nødigt have 1920 om igen, hvor det viste sig, at mange af de Kolleger, der var strømmet til Organisationen for at hente personlige Fordele, ikke inderst inde var i Pagt med den rette Kammeratskabets og Solidaritetens Aand. — Maatte dette blive Tilfældet i 1932, hvor vi sikkert staar overfor en ny Ærа i vort faglige Arbejde.

Det er mit Indtryk, at Kravet til Organisationen fra vore Medlemmers Side vil blive: Gennemfør nu det fagforeningsmæssige Lønarbejde for os Medlemmer! Da gælder det om, at ogsaa vore Medlemmer kender deres Pligter og faar gennemorganiseret Arbejdsstederne saaledes, at vi sejrrigt kan gennemføre gode og velordnede Forhold i vort Fag.

Staaende overfor Aaret 1932 er det mit Haab, at dette maa bringe os Tusinde af nye Medlemmer og en Kongres, der bliver en Mærkepæl i vor faglige Historie. Fremad til nye Sejre i Aaret 1932.

Svend Rosendal.

Fra Randers Afdelings Formand Johs Jensen foreligger følgende Svar:

SAA svandt Aaret 1931. Det var et for vort Arbejde gunstigt Aar, saavel i agitatorisk som i faglig Henseende. Medhjælpernes voksende Organisationsforstaaelse og Interesse for Forbundets Arbejde har baaret gode Frugter i Aarets Løb.



Johs. Jensen.

Dette er Fremskridt, der forhaabentlig yderligere udvikles i 1932. Ingen af os kan iøvrigt vide, hvad Aaret vil bringe, thi vi lever i en forrykt Tid, og der er ingen Tvivl om, at Kapitalmagten vil gøre et Fremstød mod den arbejdende Klasse over hele Verden. Det gælder derfor, ikke mindst for Medhjælperne, at vi maa holde ubrydeligt sammen, ikke blot indbyrdes, men ogsaa i mere intimt Samarbejde med den øvrige Arbejderklasse i Danmark, thi ved et saadant Samarbejde vil vi være i Stand til yderligere at forbedre de Livsvilkaar, vi lever under.

Vil Medhjælperne indse dette og samtidig hver paa sin Plads slaa et Slag for Forbundet, skal det nok vise sig, at vi vil være i Stand til at tage endnu flere Skanser i 1932.

Kolleger! Lad os nu tage fat, alle kan være med i Arbejdet! Fremad under Devisen: Gør din Pligt overfor Forbundet, men kræv din Ret.

Randers, i December 1931. Johs. Jensen.

Formand i København Gustav Pedersen sender os nedenstaaende Besvarelse:

AARET 1931 har været en Belastningsprøve for Organisationen, og Prøven har givet et langt gunstigere Udfald, end der under de gældende Forhold var at vente.

Det vil nemlig altid være saadan, at en Organisation, der ikke gennem Privilegier eller paa Basis af Aaringers Organisationsarbejde er naaet til at omfatte alle Fagets Udøvere, vil være udsat for Tilbagegang under stærkt nedadgaaende Konjunkturer.

Naar Priserne falder (som de gjorde indtil Valutakrisen i Efteraaret), Arbejdsløsheden stiger og Handelen og Industrien truer med at gaa i Staa, maa det nødvendigvis blive saadan, at Principalerne har alt for let Spil, naar de ønsker at true Medhjælperne til at undlade at benytte Organisationen til Varetagelse af Fagets Interesser.



Gustav Pedersen.

Naar Organisationen desuagtet har haft Fremgang paa alle Felter i det forløbne Aar, skyldes det ikke, at Principalerne har undladt at bruge den Magt, som Erhvervskrisen gav dem i Forholdet til Medhjælperne. Det skyldes ikke, at man lod være med at slaa Mønt paa den uhyggelige Arbejdsløshed, der ogsaa gennemrystede vort Fag.

Det skyldes udelukkende, at Organisationen gennem Aarene har samlet saa mange Kræfter, at vi ikke blot har været i Stand til at undgaa den Tilbagegang, som bliver en mindre godt konsolideret Organisation til Del, men endda har kunnet foretage nye Fremstød.

Naar vi har kunnet bestaa denne Prøve, har vi ogsaa Ret til at mene at kunne bestaa den næste, som kommer umiddelbart efter.

Der er nemlig Ting, der tyder paa, at det indtil videre skal blive saadan, at den ene Form for Krise afløser den anden.

Indtil Efteraaret 1931 sukkede Erhvervslivet under det permanente Prisfald.

Herefter sukkes paa Trods af Prisstigning paa mange Varegrupper under Valutakrisen. Naar den er overstaaet, kan man være absolut sikker paa, at der stadig er Krise, blot under et andet Navn.

Under alle Former for Kriser gælder det, at selv de, der tjener paa Krisen, benytter den som Anledning til at forringe Medhjælpernes Kaar.

Derfor er der Grund til at glæde sig over, at vor Organisation har vist sig i Stand til at arbejde sig frem — selv under Kriser — og vi haaber, at det nye Aar maa give os en Fremgang, som vil fjerne enhver Tvivl om, at Medhjælpernes Interesser skal varetages og kun kan varetages af Dansk Handels- og Kontormedhjælperforbund.

Gustav Pedersen.

Som Repræsentant for Kvinderne udtaler Fru Thyra Ravnbo, der er Formand for Sæbe- og Parfumeriafdelingen i København og den store Klub for C. Schous Butikspersonale, følgende:

VI har kun Grund til at være glade for Aaret, der svandt. Vort Forbund har afsluttet en Række gode Overenskomster til uvurderligt Gavn for de Medhjælpere, de omfatter. Det er ved Overenskomsternes Oprettelse lykkedes at undgaa Lønnedsættelser, og i flere Tilfælde er Lønningerne endda forbedrede i en meget væsentlig Grad.



Thyra Ravnbo.

Med Hensyn til det nye Aar vil jeg være Optimist og tro, at mange Medhjælpere er ved at vaagne og blive sig deres uheldige Stilling bevidst. Dette vises bedst ved den store Tilgang af nye Medlemmer, der i den sidste Tid er tilført Organisationen. Denne Medgang maa dog ikke faa os Tillidsmænd til at lægge Hænderne i Skødet og tro, at nu gaar det nok, den maa yderligere anspore os til at gaa paa med frisk Humør. Min Tro er, at Organisationen med al den Kraft, den er i Besiddelse af, vil sætte ind, hvor der rejses nye Lønkrav for Medhjælperne.

To store Ønsker har jeg for det nye Aar. Det første, at vi maa blive tilknyttede De samvirkende Fagforbund, og det andet, at Forbundet maa være heldig at faa Lukkelovspørgsmaalet ført igennem til Gavn for os Medhjælpere.

Thyra Ravnbo.

Vor østligste Afdelings Formand Peder Mikkelsen, Rønne, sender os følgende:

FOR Dansk Handels- og Kontormedhjælperforbund har Aaret 1931 været et Mærkeaar paa forskellige Omraader. Jeg tænker her paa den nye Agitationsform — Filmen »Chancen«, som utvivlsomt har vækket mange uorganiseredes Forstaaelse af Organisationen og dens Betydning. Hertil kommer de gode Resultater, Forbundet har opnaaet i lønmæssig Henseende i Kommuner, kooperative Foretagender og hos private Arbejdsgivere, hvilket sidste ikke mindst har gjort, at Medlemsantallet gaar imod de 16,000, og vist, at Forbundet bestaar af en Stab maalbevidste Medhjælpere, der staar solidarisk i Kravet om bedre Løn- og Arbejdsvilkaar for Medhjælperstanden. De opnaaede Resultater lover godt for det kommende Aar,



Peder Mikkelsen.

som jeg tror vil blive et Aar med nye Overenskomster og Lønaftaler, og jeg haaber, mine Kolleger rundt om i Landet fra Aarets Begyndelse benytter de gode Resultater i en energisk personlig Agitation, thi Tiden vil vise, at Sammenhold vil være nødvendigt, hvis vor Stand skal slippe nogenlunde skadesløs gennem den økonomiske Krise, der gaar over Landene, men den vil ogsaa vise, at den organiserede Handels- og Kontormedhjælperstand er en Faktor, som der maa regnes med.

Bornholm, ultimo 1931. Peder Mikkelsen.

Richard Jensen, Formanden for Slagelse Afdeling, der nylig var Midtpunktet for en meget omtalt Lønsag, skriver:

VED et Aarsskifte lader man uvilkaarligt Tankerne løbe tilbage over det svundne Aar og bedømmer Resultatet af det Arbejde, som er blevet udført i dette.

Skal Resultatet af det nu hedengangne Aar bedømmes, maa det vel siges, at netop dette Aar har været endog betydeligt fremadskridende for Forbundsarbejdet.

Hansen & Larsen-Sagen og Filmen »Chancen« er to store Faktorer, som har sat Sindene i Bevægelse saavel hos Principaler som Medhjælpere, og som yderligere har skabt Respekt for Forbundet hos begge Parter, hvorved Jordbunden maa betragtes som tjenlig til en kraftig Saaning af den Sæd, som skal spire frem og give en god Høst. Altsaa en kraftig Agitation og derved mange Indmeldelser.



Rich. Jensen.

Et Gennembrud for Forbundsarbejdet var H. & L.-Sagen, som vil trække Retningslinierne op for det fremtidige Arbejde. Ved denne Sag lagdes der en beundringsværdig Sympati for vor Stand for Dagen fra de organiserede Arbejderes Side. Mange af vore Kolleger sidder desværre endnu inde med gamle Fordomme og regner sig for »bedre stillede«. Disse Fordomme maa der slaas en Pæl igennem, thi Fakta er, at Medhjælperne i Almindelighed (de uorganiserede i Særdeleshed) ligger betydeligt under Arbejderne i Oplysning om Samfundskundskab og derved om deres egen Stilling i Samfundet.

Snart maa vel »Uffe« vaagne op til Daad. Snart maa vel vor Stand faa Øjnene op for, hvor den hører hjemme, og hvor den faar den Støtte fra, som den ikke kan undvære. Og det maa forventes, at den Sympati, der er vist os, belønnes med, at vi stiller os i Række med hele den organiserede Arbejderklasse — gennem en Indmeldelse i De samvirkende Fagforbund. Ogsaa vi er Lønarbejdere som andre Arbejdssælgere, og det maa vi uvægerligt indstille os paa, thi ellers gaar vi i Rotterne.

Vil Forbundet og ikke mindst Medlemmerne nu blot kende sin Besøgelsestid, da vil vi gaa ind i Fremtiden med Sindsro, selv om Fremtiden for hele Samfundet tegner sig meget mørk. Vi er inde i en Krise, og netop denne Krise maner vore Kolleger til Sammenhold. Et Sammenhold, der er aldeles nødvendigt for ikke at blive Ofre for det vulkaniske Udbrud, vi véd vil komme fra det sydende Krater.

Derfor, alle Kolleger, organiserede som uorganiserede, rust Jer nu, medens Tid er, til at være modstandsdygtige, naar Udbrudet kommer. Det er Jeres ufravigelige Pligt mod Jer selv, at I gaar frem i forreste Linie i Agitationen, thi netop Medlemmerne er Forbundets Styrke, og Sammenholdet Medlemmernes Styrke. Lad os ønske hinanden et glædeligt Nytaar med et Løfte om i det nye Aar at øge vor Styrke.

Rich. Jensen.

Formanden for Odense Afdeling Niels Jørgensen samler sine Indtryk i følgende Udtalelse:

STORT SET maa det erkendes, at vort Forbunds Udvikling i det forløbne Aar har haft Resultater at opvise, som ikke er kendt siden Inflationstiden, baade hvad angaar det faglige Lønarbejde og Medlemstilgangen.

Aarsagen hertil maa vel foruden Tidens Vanskelighed søges i, at vore Kammerater Landet over nu mere end nogen Sinde har faaet Øjnene op for, at der maa gøres noget, og at dette noget, saavel indenfor Organisationen som alle andre Steder, kaldes Arbejde.

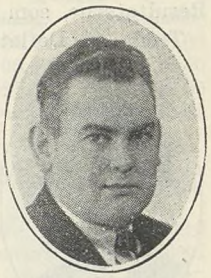

Niels Jørgensen.

Til mægtige Højders Tinder taarner sig Vanskelighederne op for vore Kolleger. Lønnedskæring, Arbejdsløshed, Forurettelse skaber Utryghed, men Forstaaelsen for Organisationen vokser automatisk hermed, thi nu forstaar endogsaa de vankelmodige, at kun Sammenhold kan frelse os fra Ruinen. Navnlig dette, at vore Kammerater, altsaa de organiserede, dem der vil noget, har en urokkelig Tro paa Organisationen, som giver sig Udslag i personligt Arbejde i Agitationens Tjeneste, giver mig Troen paa, at vi, naar vi naar Kongressen i August 1932, ikke blot kan naa det af Hovedledelsen satte Maal 15,000 Medlemmer, men endog kan overflyve dette.

Idet jeg bringer alle Arbejdskammerater mine bedste Ønsker for Julen og det nye Aar, udtaler jeg Haabet om, at vi alle vil gøre vor Indsats i Aaret 1932, baade hvad angaar Lønarbejdet og Medlemstilgangen.

Niels Jørgensen.

Hvorledes Situationen opfattes i de mindre Afdelinger giver Vordingborg Afdelings Formand Holger Rove Udtryk for i efterfølgende Linier:

AARET 1931 har efter mit Syn været et godt Aar for vort Forbund. God Fremgang i Medlemsantallet og flere gode Overenskomster har præget den forløbne Tid og ikke mindst den sidste Del af Aaret har været rig paa Begivenheder.



Holger Rove.

Een stor Sejr er vundet, men ak, kun een, endskønt det skulde være en Selvfølge, at Medhjælperne henvendte sig til Forbundet om at hjælpe dem til bedre Forhold.

Desværre er det jo den store Del af Medhjælpere, der staar udenfor Organisationen; derfor maa de fleste Medhjælpere endnu nøjes med at kigge ind i det forjættede Land, der hedder »bedre Løn, bedre Arbejdsforhold«, men det kan og skal naas, at ogsaa vi vil blive en stærk Organisation, til hvem Medhjælperne trygt kan henvende sig, naar deres Forhold skal ordnes.

Hertil kræves imidlertid Agitation, og i Filmen »Chancen«, som bør fremvises i alle Afdelinger Landet over, har vi et glimrende Agitationsmateriale. Vor Hovedbestyrelse gør alt for at lægge Arbejdet til Rette for en god og virkningsfuld Agitation, og bliver den fulgt, ja, da skal Arbejdet ogsaa nok give et godt Resultat.

Vi gaar nu ind i 1932, lad os haabe, det maa blive et Rekordaar for vort Forbund.

Gør din Pligt! Skaf mindst et Medlem til din Afdeling, det gavner dig selv, din Stand og vor Fremtid!

December 1931. Holger Rove.

R. Calum, der er Formand for den i stærk Fremgang værende Næstved Afdeling, sammenfatter sit Syn i følgende Linier:

NYTAAR. Et Tidspunkt, hvor man ser tilbage paa det svundne Aar og ønsker Held og Lykke for Fremtiden. Naar vi, som arbejder med Tillidsmandsarbejdet indenfor Afdelingerne, skal udtale os om det Aar, som er svundet, tror jeg, at vi kun har Grund til at være tilfredse med Resultaterne, som er opnaaet i Aarets Løb.

Trods en Deflation, som udviklede sig til en økonomisk Krise overalt i Verden, i hvis Kølvand den uhyggelige Arbejdsløshed har fulgt og paa denne Maade svækket det faglige Arbejde, har vi indenfor Forbundet haft Fremgang over hele Linien, saavel hvad Medlemsantallet angaar som i økonomisk Henseende.



R. Calum.

Trods Krisetiden og Principalernes manglende Vilje til Forhandling vedrørende Løn- og Arbejdsforhold har vi paa Grund af Medlemmernes stærke Sammenhold og Solidaritetsfølelse kunnet notere Sejre i faglig Henseende, som maa og skal være Forløber for en Række af nye faglige Overenskomster Landet over.

En vaagnende Forstaaelse af Organisationstanken hos den Skare af uorganiserede Medhjælpere, som enten har følt sig for »fine« eller ikke har været klar over de Fordele, Medlemsskabet i Organisationen byder, giver mig Anledning til at tro, at det nye Aar vil bringe en Strøm af Indmeldelser, naar blot Agitationsmulighederne udnyttes i fuldt Maal. Det gælder derfor for Medlemmerne at være aktive, at være Talsmænd for Organisationen overalt, hvor man færdes i Selskab med uorganiserede. Lad Mottoet være for det kommende Aar: Ingen uorganiserede Arbejdskammerater eller Bekendte, da har vi Grund til at sige

Glædeligt Nytaar.

Næstved, 1. Januar 1932 R. Calum.

Den nyvalgte Formand for F. D. B.s Personales Fællesklub Anton Hansen svarer:

DE opnaaede Resultater af Organisationens Arbejde i det forløbne Aar har været saare tilfredsstillende og frugtbringende paa saa godt som alle Omraader. Medlemsfremgangen har været den største i mange Aar; navnlig i Aarets sidste Maaneder har Tilgangen været aldeles overvældende.

Paa det faglige Omraade er det i det svundne Aar lykkedes at afslutte Overenskomst med et betydeligt Antal Firmaer og offentlige Institutioner, med hvem Forbundet ikke tidligere har kontraheret, hvilket lover godt for den kommende Tid. Naar andre Fagorganisationer har set sig nødsaget til at gaa ind paa Lønreduktioner, medens vi har opnaaet Forbedringer af vore Overenskomster skyldes dette, at vi i Almindelighed ikke, selv med de opnaaede Forbedringer, kommer paa Højde med de andre Lønarbejderes Lønninger.



Anton Hansen.

Resultatet af Aarets faglige Arbejde viser, at der kan skaffes Forbedringer, blot Medlemmerne, som f. Eks. vore Kolleger i Firmaet Hansen & Larsen, Slagelse, selv vil rejse Kravet om Overenskomst og gøre en Indsats for dens Gennemførelse. Aaret, der gik, har saaledes — alle Forhold taget i Betragtning, været tilfredsstillende.

Mit Syn paa Organisationen i det kommende Aar. Det er svært at være Spaamand, navnlig som Forholdene ligger nu, hvor en Verdenskrise det sidste Aar har gjort sig gældende, og Virkningerne heraf ogsaa føleligt har ramt vort lille Land. Da England suspenderede Guldindløsningen, og de skandinaviske Lande valgte at gaa samme Vej, er det ganske givet, at Priserne paa Varer fra valutastærke Lande vil stige og Lønnen som Følge deraf blive værdiforringet. Den økonomiske Forstyrrelse i alle Lande vil uvægerligt brede sig, hvis et Land fortsat vil afgrænse sig og sørge for sig selv i Valuta og toldpolitisk Henseende. Kampen mellem Klasserne vil fortsættes. Kampen mellem Kapital og Arbejde øges og Kampen mellem Arbejdere og Arbejdsgivere skærpes.

Kravet om en stærk Lønnedskæring uanset Kronenedskæring har endnu mange Tilhængere i visse Kredse i vort Land. Disse Folk bøjer sig kun for Magten, for Sammenholdet, for Fagorganisationerne. Ingen Nationaløkonom, ingen Statsmand er i Stand til at sige, hvad det nye Aar vil bringe, eller hvorledes Forholdene vil udvikle sig.

Jeg tror paa en stor Medlemstilgang i Aaret 1932, thi ingen har som de uorganiserede Medhjælpere følt, hvad det i Nedgangstider vil sige at staa uden Værn.

Tidens haarde Krav til Medhjælperne maa mødes med øget Interesse, øget Agitation og skærpet Forstaaelse af Organisationsarbejdets Betydning. Arbejdsløshedens Sløvhed og Modløshed maa ikke brede sig, men Medhjælperne maa, mens Tid er, styrke og udbygge deres eneste Værn: Dansk Handels- og Kontormedhjælperforbund. Anton Hansen.

Som Repræsentant for de sønderjyske Afdelinger udtaler Formanden for Haderslev Afdeling P. Olesen:

AARET 1931 har staaet i Landbrugskrisens og Krone-Nedskæringens Tegn. Mere eller mindre kloge Hoveder har ført drabelige Penne- og Talefejder om Betimeligheden af forhenværende eller nuværende Foreteelser og Hjælpeforanstaltninger.

I al denne Larm har det været en af Organisationens mange Opgaver baade udadtil og overfor vore egne paany at gøre opmærksom paa, at en god Del Handels- og Kontormedhjælperes Indtægter igennem mange Aar ikke har staaet i noget rimeligt Forhold til Pristallet, og at den eneste Vej ud af denne Misére ogsaa for os er den at slutte op om den bestaaende Organisation.



P. Olesen.

Denne Opgave er løst, nyt Land er vundet, og Gennemførelsen af Forbundets Program rykket sit Maal et Skridt nærmere. Ikke mindst den udmærkede Film »Chancen« har her haft sin store Betydning, og adskillige Tegn tyder paa, at hele Standen er ved at blive sig bedvidst, at den udfører samfundsnyttig Gerning og derfor har Krav paa en mere passende Andel i de Værdier, den er med til at frembringe.

Udsigterne for det kommende Aar tør jeg ikke spaa om. Jeg har det Indtryk, at vi maa være forberedt paa alt, eller for at bruge et Slagord, at vi maa »sove med Bukserne paa«. Eet er i alt Fald givet: Vi maa fortsat sætte alle Kræfter ind paa at styrke den Stilling, vi har vundet. Indadtil ved at faa endnu passive Medlemmer draget med ind i Arbejdet; udadtil ved at rense Landet for uorganiserede Kolleger. Det kan vi, naar vi vil. Vi kan ikke forlange at faa Løn for et Arbejde, der ikke er gjort; men det er aldeles givet, at enhver Indsats ydet for at styrke vor egen Organisation bærer Lønnen i sig selv.

Derfor alle Mand i Arbejde. — Lad Valgsproget for 1932 være: »Endnu et bitte Nyk«.

Godt Nytaar! P. Olesen, Haderslev.

Formanden for den kommunale Afdeling i Aarhus og for Kommunale Kontorfunktionærers Fællesklub Vilh. Jacobsen Aarhus, skriver:

DET SVUNDNE AAR for den Gren af Organisationsarbejdet, som undertegnede i særlig Grad beskæftiger sig med, maa karakteriseres som særdeles gunstigt.

Aaret har nemlig givet en saadan Medlemstilgang af kommunale Kontorfunktionærer, at alle i Provinskommunerne ansatte i Realiteten er organiseret under vort Forbund, saaledes at det er blevet muligt gennem talrige afsluttede Overenskomster at manifestere Forbundet som værende den eneste rette Organisation til Varetagelse ogsaa af kommunale Kontorfunktionærers vitale Interesser.



Vilh. Jacobsen.

Jeg er da ogsaa overbevist om, at det kommende Aar, naar Arbejdet fortsættes efter samme Linier og under samme Forstaaelse fra Medlemmernes Side, vil kunne bringe yderligere Resultater til Udbygning af det allerede opnaaede.

Skulde det blive nødvendigt — hvad der maaske med Henblik paa den nuværende Krise-Situation kunde formodes — at samle Kræfter til Værn for det allerede opnaaede, er det ogsaa min Overbevisning, at Medlemmerne nu er saa skolede i organisationsmæssig Henseende, at man til Værn for fælles Interesser trøstigt kan paakalde deres Bistand.

Vilh. Jacobsen.

Forbundets Lønarbejde.

SOM FORVENTET har Efteraarets store Fremgang paa alle Omraader indenfor Forbundet ogsaa sat sit Præg paa det faglige Arbejde, og særlig glædeligt er det, at der navnlig spores Fremgang i Lønarbejdet overfor private Firmaer.

Umiddelbart efter Afslutningen af Sagen med Firmaet Hansen & Larsen, blev der rejst Lønsag overfor et andet stort Firma i Slagelse »Den blaa Butik«, som beskæftiger ca. 25 Medhjælpere, der alle var organiserede. Forhandlingerne resulterede i en Overenskomst med følgende Lønninger:

	Mandlige	
	Lærlinge	Medhjælpere
1. Aar	Kr. 60,00	Kr. 190,00
2. »	» 80,00	» 220,00
3. »	» 100,00	» 245,00
4. »	» 125,00	» 275,00

Paa Grund af dette Firmas særegne Forhold, fandt man det mest praktisk at fastsætte Lønnen for den kvindelige Del af Personalet efter Alder, og ikke som ellers efter Anciennitetsprincipet, og der aftaltes følgende Satser:

Personale uden nogen forudgaaende Uddannelse:

I Alderen under 18 Aar	Kr. 65,00	pr.	Maaned
I Alderen 18—20 »	» 100,00	»	»
I Alderen over 20 »	» 125,00	»	»

Faguddannet Personale (d. v. s. efter 3 Aars Beskæftigelse ved Faget):

I Alderen under 20 Aar	Kr. 145,00	pr.	Maaned
I Alderen 20—22 »	» 165,00	»	»
I Alderen over 22 »	» 200,00	»	»

Den normale Arbejdstid maa ikke overstige 54 Timer pr. Uge og eventuelt Overarbejde skal betales med Timeløn plus 50 pCt. for de første 3 Timer efter normal Arbejdstids Ophør. For Overarbejde derudover samt for alt Søn- og Helligdagsarbejde skal betales Timeløn plus 100 pCt.

Ferien skal efter 4 Maaneders Ansættelse udgøre 1 Uge og efter 1 Aars Beskæftigelse 2 Uger, og endelig er Firmaet indgaaet paa kun at beskæftige organiseret Personale.

Med Skotøjsfirmaet »Hector«s Filial i Aarhus er — gennem Dansk Principalforening — oprettet en ny Overenskomst, der er bygget efter de samme Linier, som er lagt til Grund for Overenskomsten med Hovedfirmaet i København. Lønningerne er fastsat saaledes:

	Mænd		Kvinder	
	Provisionsl.	Fastlønnede	Provisionsl.	Fastlønnede
1. Aar ..	Kr. 120,00	Kr. 155,00	Kr. 85,00	Kr. 110,00
2. » ..	» 145,00	» 175,00	» 105,00	» 125,00
3. » ..	» 170,00	» 200,00	» 125,00	» 155,00
4. » ..	» 185,00	» 220,00	» 140,00	» 175,00
5. » ..	» 235,00	» 275,00		

Til de provisionslønnede ydes tillige Procenter af Vedkommendes Salg.

Elever lønnes med 40—50—60 Kr. pr. Maaned i de 3 Læreaar. I de 2 sidste Aar ydes tillige enten Provision af Salget eller et Tillæg af henholdsvis 10 Kr. og 15 Kr. pr. Maaned.

Overenskomsten med De forenede Margarinefabrikers Filial i Odense er fornyet mod en Afrunding af Lønningerne, svarende til de i sidste Nr. nævnte Lønninger for Personalet i Hovedvirksomheden i København.

Endvidere er der oprettet en ny Overenskomst med Firmaet Brødr. Sørensens Drops- og Konfekturefabrik i Vejle, og uden Overenskomstopsigelse er Lønningerne for vore Medlemmer i Struer Brugsforening blevet hævet med henholdsvis 20—30 og 50 Kr. pr. Maaned.

I December Maaned er der tillige rejst nye Lønsager overfor følgende Firmaer og Virksomheder: Nørresundby ny Brugsforening, Vestergades Brugsforening, Nørresundby, Nørre Uttrup Brugsforening v. Aalborg, Øster Sundby Brugsforening, Helsingør Fællesbageri, Lyngby-Taarbæk Sogneraad, Fabriken »Hygæa«, Aalborg, og Emil Hess, Odense.

Forhandlingerne om en Del af Sagerne er allerede i Gang, men iøvrigt har Juletravlheden selvsagt sat sit Præg paa Gangen i disse Sager, saavel som i vore øvrige løbende Lønsager; umiddelbart efter Nytaar kan der imidlertid ventes et meget omfattende Forhandlingsarbejde, om hvis Forløb vi skal give nærmere Rede, naar Resultatet foreligger.

Pristallet

for Oktober 1931 var 154 Points, eller det samme som i Juli. Da Pristallet ellers har været uafbrudt dalende siden Juli 1929, turde der heri ligge et Varsko om, hvad vi kan vente os i de kommende Tider. Indenfor de enkelte Grupper er Forskydningen saaledes, at der er Stigning paa Fødevarer, medens Klæder, Fodtøj, Vask, Brændsel og Belysning viser et tilsvarende Prisfald; uforandret er Grupperne Bolig, Skatter og andre Udgifter.

Statsministerens økonomiske Raad.

STATSMINISTEREN har under Hensyn til den økonomiske Verdenskrise, der formentlig vil nødvendiggøre Overvejelser angaaende forskellige Forhold, fundet det paakrævet at oprette et økonomisk Raad bestaaende af Personer fra forskellige Sider i Samfundslivet.

Raadet, der skal arbejde under Statsministerens Ledelse, skal kunne indkaldes til Drøftelse af Spørgsmaal, der efterhaanden maatte paatrænge sig som Følge af den foreliggende økonomiske Situation, særlig med Hensyn til Sager, der maatte være af Betydning for Landets Valutaforhold.

Statsministeren har opfordret Forbundets Formand, Forretningsfører Jens Johansen, til at indtræde i Raadet, hvad denne har erklæret sig villig til, hvorefter Udnævnelsen er sket.

Lommebogen er udsolgt!

Lock-outen hos „Skandinavia".

Afskedigelserne af hele Personalet opretholdes. — Aaben Konflikt fra 1. Januar.

Forsikrings-Aktieselskabet „Skandinavia" (Grøn & Witzke), Kg. Nytorv 6, blokeret.

DEN STRID, vi berettede om i sidste Nummer af Medlemsbladet, mellem Forsikrings-Aktieselskabet »Skandinavia« og dets Personale, har senere tilspidset sig saaledes, at Selskabets Opsigelser af hele Personalet opretholdes, og fra 1. Januar etablerer Selskabet altsaa Lockout, der af Forbundet er besvaret med Strejkevarsel for de enkelte Medlemmer, der var undtagne fra Opsigelserne, ligesom

Selskabet er blokeret for Tilgang af Arbejdskraft.

Vi udtalte sidst Forhaabningen om, at den Strid, som Selskabet havde indledet ved sit Krav om 10 pCt. Lønreduktion og samtidig Opsigelse af Personalet, maatte blive løst ved den Forhandling, som Selskabet efter nogen Vægring var indgaaet paa at deltage i med Forbundets Repræsentanter.

Denne Forhaabning slog ikke til. Vel lykkedes det at faa Selskabet til at frafalde sit slet motiverede og højst urimelige Krav om Lønreduktion paa et Tidspunkt, hvor Kronens Værdiforringelse allerede har virket som stærk Reduktion, men Selskabet vægrede sig bestemt ved at tiltræde en Overenskomst med Organisationen om Personalets Løn- og Arbejdsforhold, og dette Krav ønskede Personalet ikke at opgive; dertil har det været for meget udsat for Vilkaarligheder i Behandling fra Selskabets Side.

Der foreligger altsaa den Ejendommelighed, at Selskabet er indgaaet paa det reelle i vort Krav — Frafald af Lønreduktionen — men nægter at stadfæste disse Forhold gennem en skriftlig Overenskomst. Dette Standpunkt maa end yderligere forbavse, naar det er en Kendsgerning, at Selskabet faktisk har forhandlet om det Overenskomstforslag, vi fremsendte. I den første Skrivelse, Selskabet sendte os, meddelte det nemlig, hvilke Punkter i Forslaget man kunde tiltræde og hvilke ikke, og det kom derfor Organisationens Repræsentanter ganske overraskende, at man ved den mundtlige Forhandling pure nægtede at slutte en Overenskomst.

Man har Indtrykket af, at andre Kræfter staar bag, hvilken Opfattelse bestyrkes derved, at »Skandinavia« efter den Tid har søgt at hverve nyt Personale til Erstatning for det lockoutede, og at adskillige andre Selskaber har tilbudt at stille Personale til Raadighed.

Endvidere har nogle Selskaber, saaledes »Salamandra« og »Palnatoke« opsagt en Del af sit Personale og overrakt de Afskedigede Ansøgningsblanketter til »Skandinavia«.

»Skandinavia« har tilsagt en stor Del af Ansøgerne til at give Møde i Assurandør-Societetets Ejendom og Assurandør-Societetets Sekretær har forsynet »Skandinavia«s Direktion med Oplysninger om Adresserne paa ledige Forsikringsfunktionærer, som man derefter har søgt at hverve. Ganske vist har Assurandør-Societetet overfor Forbundet fralagt sig at have med Konflikten at gøre, men de fremdragne Forhold ser unægtelig noget ejendommelige ud og tyder slet ikke paa, at Assurandør-Societetet er saa neutral i denne Sag, som det vil give det Udseende af.

»Skandinavia« har, siden Forhandlingerne blev afbrudte, gjort sig store Anstrengelser for at skaffe sig anden Arbejdskraft, og nogle Arbejdsvillige er det ogsaa lykkedes at engagere — thi Sjakaler findes der jo desværre allevegne, og blandt Medhjælperne synes der at være flere daarlige Elementer end blandt andre Fag.

Imidlertid vil det næppe lykkes Selskabet at klare sig med disse Opkomlinge, hvis Kammeratskabsfølelse er saa afstumpet, og hvis Arbejdsevne formentlig staar i Forhold hertil. Det gamle Personale ser i hvert Fald fortrøstningsfuldt paa Situationen og er fast besluttet paa at føre Konflikten igennem til en sejrrig Afslutning.

Hvor berettiget Personalets Fastholdelse af Kravet om Overenskomst er, ses af den Omstændighed, at alle Blokadebryderne er engageret med Forpligtelse til ikke at være Medlem af Forbundet, saa længe de er beskæftigede hos »Skandinavia«.

Igennem saadanne Slavekontrakter har Selskabet formentlig tænkt sig at kunne knuse Personalets Organisation for fremdeles uindskrænket at kunne skalte og valte med Personalets Forhold.

Selskabets Ansvar.

Gennem Storfinansens Organ »Børsen« har Selskabet forsøgt at vælte Ansvaret for Konflikten og Masseudsmidelsen af Personalet fra sig og over paa Forbundet. Vi forstaar godt, at det for Selskabet maa blive et tungt Ansvar at bære at gøre det hundredtallige Personale brødløse, men »Skandinavia«s Direktion og Bestyrelse kan ikke saa simpelt frigøre sig for dette Ansvar.

Det er notorisk, at Selskabet opsagde hele Personalet længe forinden dette paakaldte Organisationens Bistand.

Var disse Opsigelser maaske givet paa Skrømt? I saa Fald er det en lidet hensynsfuld Fremgangsmaade overfor et Personale, der tæller Funktionærer, som hele deres Liv igennem har arbejdet trofast i Selskabets Tjeneste.

Og var det ikke paa Skrømt, hvor henter man saa Motiveringen for, at Lockouten etableres, fordi Organisationen har grebet ind i Sagen — efter at Opsigelserne var givet og Forhandlingerne mellem Personalets Tillidsmand og Direktionen var bristede?

Nej, det er et Faktum, at det er Selskabet, der vil Konflikten, men hele Personalet — ca. 115 Funktionærer — staar som Medlemmer af Forbundet og staar fast sammen i den dem paatvungne Kamp. Denne Kamp gælder ikke blot deres egne Løn- og Arbejdsvilkaar og deres egen Ret til Organisationsfrihed, men den gælder i Virkeligheden hele Standens Forhold. Usselt og ringe lønner de store, rige Forsikringsselskaber deres Personale, der kues ned i Afhængighed og Frygtagtighed. »Skandinavia«-Kollegernes Kamp er et Forsøg paa at ruske disse Kolleger op til Selvhævdelse og Organisationsforstaaelse, saa det en skønne Dag kan lykkes at tilvejebringe de haardt tiltrængte ordnede Arbejds- og Lønningsforhold indenfor hele Branchen.

Forsikrings-Aktieselskabet »Skandinavia« (Grøn & Witzke), Kongens Nytorv 6, er fra 1. Januar blokeret for al Tilgang af Arbejdskraft.

Vi opfordrer de lockoutede Medlemmer til at holde ud i denne Kamp og tilsiger dem Organisationens og alle vore Medlemmers Støtte hertil.

Og saa venter vi, at ingen, der vil bære Kollega-Navnet, svigter vore Kammerater i denne Kamp, der maa og skal føres til en sejrrig Afslutning.

Jens Johansen.

Hovedbestyrelsesmødet

den 6. og 7. December 1931.

FORBUNDETS HOVEDBESTYRELSE samledes Søndag den 6. December til det sidste af sine ordinære Møder i 1931. Den store Dagsorden nødvendiggjorde, at Mødet fortsattes den følgende Dag.

Forretningsfører Jens Johansen aabnede Mødet Søndag Formiddag Kl. 10 og bød Forsamlingen, der var fuldtallig, velkommen, idet han gjorde opmærksom paa, at C. A. Fabricius siden sidste Møde havde nedlagt sit Mandat, da han havde overtaget egen Forretning, hvorefter Suppleanten Anton Hansen, Aarhus, var indtraadt. Forretningsføreren rettede en speciel Velkomsthilsen til Hovedbestyrelsens nye Medlem og udtalte Haabet om et godt Samarbejde.

Efter at Hovedbestyrelsens Forhandlingsprotokol var oplæst, og Forretningsudvalgets Virksomhed var taget til Efterretning paa Grundlag af de udsendte Referater fulgte

Forretningsførerens Beretning.

Jens Johansen indledede med en Omtale af den vanskelige Krise, vi i Øjeblikket befinder os i, en Krise, der er begyndt i Landbruget, men senere har bredt sig til hele Samfundet og er almindelig hele Verden over. Den Omstændighed, at man herhjemme har fulgt Englands Eksempel og forladt Guldmøntfoden, medfører allerede en betydelig Lønforringelse, som visse Principaler dog ikke finder tilstrækkelig stor, idet de derudover kræver den direkte Løn nedsat. Dette har foranlediget Forretningsudvalget til at udsende en Udtalelse til Offentligheden, hvori man vender sig mod Forsøgene paa at vælte Krisens Byrder over paa Medhjælperne.

Disse Forhold i Forbindelse med den kraftige Agitation, Forbundet har foretaget i Efteraaret, har bevirket et stærkt Liv indenfor Forbundet. Der har været stærkt forøget Tilgang af nye Medlemmer siden sidste Hovedbestyrelsesmøde. Tallene stiller sig saaledes:

September	182	nye Indmeldelser
Oktober	488	—
November	551	—
Tilsammen	1221	—

eller dobbelt saa mange som i de samme Maaneder i Fjor. Der er derfor Haab om ikke blot at naa 15,000 Medlemmer i Regnskabsaaret, men ogsaa at naa videre.

Forretningsføreren omtalte Medlemsbevægelsen og Tilgangen til de enkelte Afdelinger. Tilgangen er jævnt fordelt over hele Landet, hvilket viser, at Trangen til Organisation under disse vanskelige Forhold er ved at vinde Indpas hos Medhjælperne.

I Agitationen er det særlig Filmen »Chancen«, der har været benyttet. Den har været fremvist 41 Gange i 30 Afdelinger for ca. 16,000 Tilskuere og har overalt vakt stor Begejstring. Vi har paalagt de Afdelinger, hvor Filmen har været fremvist, at benytte denne som Udgangspunkt for en kraftig, personlig Agitation. Foruden »Chancen« har et Par Afdelinger fremført Filmen »Bogholder Kremke«, der ogsaa er en udmærket Agitation for Organisationsidéen, og endelig har man i Manufaktur-Afdelingen fremført Tekstilfilmen.

Rejsesekretærerne har tilsammen aflagt 55 Besøg i Afdelingerne, hvoraf 5 var uanmeldte Kasseeftersyn i Henhold til den nye Ordning. Af Hensyn til det forøgede, faglige Arbejde blev det nødvendigt at aflaste Rejsesekretær Viggo Pedersen en Del, og af den Grund vil Assistent Knud Høfft blive anvendt som Rejsesekretær i nogle af de sjællandske Afdelinger.

Af Lærlingesager har der i Perioden været 3, hvoraf de 2 i Penge indbragte Kr. 570,00 som Erstatning til Lærlingene. I den tredie Sag krævede Principalen Kontrakten ophævet, hvad Lærlingevoldgiften afviste.

Forretningsføreren omtalte Forelæggelsen af Lukkeloven i Landstinget og de Forlydender, der var fremme om et Forlig om denne Lov.

Lærlingeloven, som var ventet fremsat i Begyndelsen af Samlingen, lod vente paa sig.

Paa Foranledning af Ministeriet har Forbundet besvaret en Henvendelse angaaende Lavalderen for Børns Anvendelse i ikke industrielle Virksomheder, idet dette Spørgsmaal vil blive optaget til Forhandling paa den internationale Arbejdskonference.

Hjælpefondens Medlemsantal er i Perioden forøget med 21 og udgør nu 744.

Til Pladsanvisningen er anmeldt ialt 122 Pladser, hvoraf 102 er besat. Angaaende Pladsanvisningen er der i Efteraaret averteret i en Række Blade.

Derefter omtalte Forretningsføreren det faglige Arbejde, som ogsaa i Perioden havde været særlig livligt. Forbundet har for Tiden løbende 29 Lønsager, som Forretningsføreren nærmere omtalte. Prisfaldet var nu standset, og man kunde formentlig vente, at der atter vilde finde en Stigning Sted. Antallet af afsluttede Overenskomster har i Beretningsperioden været 8, hvorefter Forbundet ialt har løbende 140 Overenskomster. Der er oprettet 5 nye Klubber, saaledes at Klubantallet nu udgør 77, hvoriblandt findes 3 Landsklubber med tilsammen 43 lokale Klubber, hvis Antal ikke er indeholdt i de 77.

Efter at enkelte Hovedbestyrelsesmedlemmer havde udtalt sig, godkendtes Forretningsførerens Beretning enstemmigt.

Hovedkassererens Beretning.

Hovedkasserer Julius Hansen omtalte Arbejdsløshedskassens Virksomhed i Juli Kvartal, i hvilket der var indgaaet 488 Begæringer om Arbejdsløshedsunderstøttelse. Disse var alle anerkendt paa nær 9, der ikke opfyldte Betingelserne for at modtage Understøttelse.

Antallet af ledige Medlemmer, der modtog vedtægtsmæssig Understøttelse, udgjorde gennemsnitlig i Kvartalet 477 pr. Maaned, hvoraf 386 var Mænd og 91 Kvinder. De Arbejdsløse fordelte sig med 194 i København og 283 i det øvrige Land. Ialt var der i vedtægtsmæssig Understøttelse udbetalt Kr. 76,289,00 for 30,798 Dage. Heraf er

46,3	pCt.	udbetalt	efter	Satsen	Kr.	2,00	pr. Dag
23,9	pCt.	»	»	»	»	2,50	» »
17,8	pCt.	»	»	»	»	3,00	» »
12	pCt.	»	»	»	»	3,50	» »

Pr. 30. September fandtes der 396 ledige Medlemmer, der ikke fik vedtægtsmæssig Understøttelse, saaledes at den samlede Arbejdsløshedsprocent pr. denne Dato er 7,4.

I Rejsehjælp er der i Kvartalet udbetalt Kr. 1198,65, i Skoleunderstøttelse Kr. 1208,55 og i ekstraordinær Understøttelse gennem Hjælpekasserne ca. Kr. 24,100,00.

Endelig er der af Hjælpefonden udbetalt Kr. 2900,75.

Til de offentlige Arbejdsanvisningskontorer var der pr. 27. November tilmeldt 2152 ledige Handels- og Kontormedhjælpere, hvoraf de 994 var uorganiserede.

Hovedkassererens Beretning godkendtes uden Diskussion.

Retshjælpens Virksomhed.

Forretningsføreren aflagde Beretning angaaende Retshjælpens Virksomhed siden sidste Hovedbestyrelsesmøde. Der var bevilget Retshjælp i 7 Sager, medens i 1 Tilfælde Anmodning om Retshjælp var nægtet, da Sagen ikke skønnedes gennemførlig. I Perioden er 9 Sager afsluttet, deraf er de 8 vundne og den ene forligt. I de 3 Tilfælde indbragte de vundne Sager dog intet, idet Debitor var insolvent.

Ialt er i Hovedstol og Renter inddrevet Kr. 708,96 og i Omkostninger Kr. 26,00, tilsammen Kr. 734,96. I Mindelighed er ordnet 10 Sager, hvoraf de 8 indbragte i Penge Kr. 846,25, medens de 2 andre Sager drejede sig om Ferie og Opsigelse. I Øjeblikket er 9 Sager verserende.

I Henhold til Bemyndigelse fra Hovedbestyrelsen har Forretningsudvalget paa Grund af det stigende Antal Konsultationer og Smaasager, for hvilke der ikke betales Salær, forhøjet det faste Honorar til Forbundets juridiske Konsulent med Kr. 50,00 Kvartalet.

Beretningen godkendtes.

Regnskabsforhold.

Hovedkassereren forelagde Regnskabsoversigt pr. 31. Oktober for Forbundet, Reservefonden, Hjælpefonden og Arbejdsløshedskassen samt Status pr. 1. November. Oversigten toges til Efterretning. Status, der balancerer med Kr. 1,895,606,36, udviste en Formue:

for Forbundet	paa	Kr.	50,000,00
for Reservefonden	paa	»	904,000,00
for Hjælpefonden	paa	»	23,000,00
for Arbejdsløshedskassen	paa	»	912,000,00

I Tilknytning til Regnskabet oplæstes Revisionsprotokollen, der toges til Efterretning.

Overenskomstforholdene.

Forretningsføreren omtalte de Overenskomster, der i Tiden indtil næste Hovedbestyrelsesmøde kunde opsiges. I første Række drejede det sig om Overenskomsten med Fællesforeningen for Danmarks Brugsforeninger, og det vedtoges at sende dette Spørgsmaal ud til Urafstemning blandt Fællesforeningens Personale. For de øvrige Overenskomsters Vedkommende fik Forretningsudvalget Bemyndigelse til at foretage det videre fornødne, idet man dog var enig om, at Hovedbestyrelsen skulde indkaldes for at tage Stilling til Spørgsmaalet om Opsigelse af de mere betydende Overenskomster, for saa vidt Situationen skulde gøre dette ønskeligt.

Lønsagen med Forsikrings-Aktieselskabet »Skandinavia« omtaltes indgaaende, og Hovedbestyrelsen godkendte det hidtil i Sagen foretagne, idet der var Enighed om, at denne Sag maatte føres frem med alle til Raadighed staaende Midler.

Endvidere behandledes Lønsagen med Firmaet Hansen & Larsen, Slagelse, og dets Filialer »Kolonialhuset« i Hillerød, Roskilde, Ringsted, Sorø, Næstved, Holbæk og Rudkøbing.

Saavel Sagens Førelse som selve Overenskomsten godkendtes.

Landsklubber.

De paa Fællesforeningen for Danmarks Brugsforeningers Fællesklubs Landsmøde vedtagne Ændringer i Fællesklubbens og de lokale Klubbers Love godkendtes.

Endvidere refereredes Forhandlingerne paa Kommunale Kontorfunktionærers Fællesklubs Delegeretmøde og den til Hovedbestyrelsen fra Mødet rettede Resolution med Opfordring til at optage Spørgsmaalet om Forbundets Indmeldelse i De samvirkende Fagforbund til Behandling og endelig Afgørelse af Kongressen. Resolutionen toges til Efterretning.

Endelig refereredes Forhandlingerne med Foreningen af Danske Andelsslagteriers Kontorpersonale og de Forsøg, der var gjort for at faa denne Forening tilsluttet Forbundet som en Landsklub. Endskønt Forslaget herom var vedtaget ved Urafstemning paa Foreningens efterfølgende Generalforsamling, var Tilslutningen dog ikke sket, idet der fra den tidligere Bestyrelses Side hævdedes, at der fordredes kvalificeret Majoritet for en saadan Beslutning. Imidlertid var Bestyrelsens Flertal nu Tilhænger af Indmeldelsen, og man maatte derefter afvente Udviklingens Gang. Dog har Personalet paa enkelte Slagterikontorer indmeldt sig i Forbundet, og den første Klub af Slagteripersonale er dannet i Frederikssund. Det maatte tilstræbes at fortsætte Udviklingen ogsaa ad den Vej.

A/S C. Schous Fabrikers Hjælpefond.

Forretningsføreren forelagde Fundatsen for det af C. Schous Fabriker oprettede Hjælpefond for det kvindelige Butikspersonale og refererede det først afholdte Bestyrelsesmøde samt Fundatsens Bestemmelser vedrørende Bestyrelsens Sammensætning og Fondens Formaal.

Fundatsen tiltraadtes, ligesom de foretagne Valg til Hjælpefondens Bestyrelse godkendtes.

Forskelligt.

Hovedkassereren omtalte Loven om midlertidig Hjælp til Arbejdsløse og de Foranstaltninger med Hensyn til Kontrol og Udbetaling, der i den Anledning var foretaget, ligesom han nævnede de Bestemmelser med Hensyn til Kontingentbetaling og Optagelse af ledige Medlemmer, som Loven havde foranlediget.

Endvidere oplæstes forskellige Skrivelser fra Arbejdsdirektoratet, ligesom Hovedkassereren refererede Forhandlingerne paa Arbejdsløshedskassernes Aarsmøde.

Det vedtoges at udbetale Juleunderstøttelse af Reservefonden til de ledige Medlemmer, der ikke opfylder Betingelserne for at oppebære Juleunderstøttelse fra Arbejdsløshedskassen, samt at udvide Juleunderstøttelsen til ogsaa at gælde de Medlemmer, der modtager vedtægtsmæssig Understøttelse.

Sluttelig behandledes forskellige mindre Spørgsmaal.

Mødet, der blev afbrudt Søndag Eftermiddag Kl. 5, genoptoges Mandag Form. Kl. 10 og sluttede ved Middagstid.

Rejselegater for unge Handelsmænd.

Understøttelserne for 1932.

UNDER Fællesnavnet Handelsstandens Rejselegater bortgiver Grosserer Societetet Renterne af en Række Legater, der anvendes til unge Handelsmænds Uddannelse i Udlandet.

Ved Uddelingen af Understøttelserne vil kun saadanne Ansøgere, der enten har Ansættelse i Udlandet eller i hvert Fald sikkert Tilsagn om saadan Ansættelse, og som derhos agter at opholde sig i Udlandet i længere Tid (mindst 1 Aar) kunne forvente at komme i Betragtning.

Ansøgning om saadan Understøttelse, stilet til Handelsstandens Rejsestipendieudvalg, skal være indsendt til Udvalgets Sekretariat, Børskontoret, København K., inden den 1. Marts 1932.

Men Ansøgningen, der maa være selvskreven (ikke maskinskreven) paa Folioark, skal følge et Skema i nøjagtig udfyldt Stand. Blanket hertil faas paa Børskontoret, men kan ogsaa rekvireres fra Forbundets Hovedkontor.

Grosserer Holger Petersens Legat til Fremme af dansk Handel og Industri.

En Del af Legatkapitalens aarlige Renter, der for Aaret 1932 er Kr. 5500,00, kan udbetales som Understøttelse eller Laan til unge Handelsfolk, der sætter sig til Opgave at virke energisk og dygtigt for Salg af danske Fabrikata og Produkter til Udlandet.

De yngre Handelsfolk, der søger Legatet for at virke for Salg af danske Fabrikata og Produkter til Udlandet, maa indlevere Ansøgning herom til Børskontoret inden 1. Marts 1932. Ansøgningen maa indeholde Oplysninger om Alder, Opholdssted, Virksomhed, Etableringstid, Formueforhold og om Ansøgeren tidligere har søgt eller faaet lignende Understøttelse samt Referencer m. m. Endvidere maa det i Ansøgningen udtrykkelig oplyses, til hvilket Formaal Beløbet tænkes anvendt, og hvor stort et Beløb, der anses nødvendigt, samt om hvorvidt dette ønskes som Understøttelse eller Laan.

Understøttelse under Handelsskoleophold.

VED Finansloven for Finansaaret for 1932—33 forventes der til Understøttelse af unge, uformuende Elevers Ophold ved og Uddannelse paa Handelsskoler bevilget et Beløb af ialt 48,000 Kr. Af Beløbet skal 5000 Kr. anvendes til Understøttelse af Elever ved Højere Handelsskoler, fortrinsvis fra andre Steder end Skolebyen og 3000 Kr. til Landhandelslærlinge, som søger Undervisning paa en Oplandsskole for Handelslærlinge eller en almindelig Skole for Handelslærlinge (Aftenskole). Af de resterende 40,000 Kr. tildeles 36,000 Kr. fortrinsvis handelsuddannede unge Mænd og Kvinder i en Alder af 17 til 25 Aar, medens 4000 Kr. — under Forudsætning af, at Vedkommende iøvrigt findes kvalificeret — fortrinsvis tildeles Elever, der ikke har fuld praktisk Handelsuddannelse.

I Understøttelse tildeles der ordentligvis Elever i Skoler for Handelsmedhjælpere og Elever ved Højere Handelsskoler Halvdelen af Betalingen til Skolen for Undervisningen i det paagældende Kursus samt 40 Kr. pr. Maaned i Opholdspenge.

Ansøgning om Understøttelse indgives til Direktøren for Handelsskoleundervisningen (Kristiansgade 12, Københ. K.). Ansøgere, der ønsker at indtræde som Elever i Skoler for Handelsmedhjælpere i Foraaret 1932, kan inden 1. Februar 1932 indgive Ansøgning til Direktøren. For Ansøgere, der ønsker at indtræde som Elever paa saadanne Skoler den 1. August eller 1. September 1932, udløber Ansøgningsfristen den 15. Maj 1932; den samme Frist gælder for Ansøgere, der ønsker at indtræde som Elever paa Højere Handelsskoler i Sommeren 1932.

Naar Ansøgningen er forsynet med Attest om Uformuenhed, er Stempling ufornøden, i andet Fald skal den forsynes med Stempel til 1 Kr.

Skema til Ansøgning udleveres ved personlig eller skriftlig Henvendelse til Direktøren for Handelsskoleundervisningen samt paa Forbundets Hovedkontor, Gl. Kongevej 6, København V.

Aktieselskabet C. Schous Fabriker.

SELSKABET har udsendt sit Aarsregnskab, der, efter Fradrag af de sædvanlige Afskrivninger andrager 991,050 Kr., hvori er inkluderet Overførslen fra i Fjor 54,380 Kr.

Efter Forslag af Bestyrelsen fordeles Overskudet saaledes:

Til Aktionærerne 12 pCt. i Udbytte plus 3 pCt. i Bonus; Funktionærernes og Arbejdernes Andel i Overskudet 122,857 Kr.; Hjælpefonden for det kvindelige Butikspersonale 10,000 Kr.; ekstraordinære Afskrivninger og Henlæggelser 335,000 Kr. og Overførsel til næste Aar 108,859 Kr.

Som det vil ses, udbetales der Funktionærerne og Arbejderne en Andel i Overskudet paa 122,857 Kr., hvilket svarer til 9 pCt. af Aarslønnen, som udbetales i Henhold til den sluttede Overenskomst om Andel i Udbyttet, en Overenskomst, som Personalet ikke har haft nogen Grund til at føle sig utilfreds med.

Endvidere vil det bemærkes, at der til Hjælpefonden for det kvindelige Butikspersonale er henlagt 10,000 Kr. Dermed er Kapitalen i dette Fond, hvis Formaal vi omtalte i sidste Nummer af Bladet, bragt op paa 60,000 Kr. Fonden er allerede traadt i Funktion og har uddelt flere Legater.

I Nøden skal man kende sine Venner?

DET GAMLE ORD er ofte rindet os i Hu i den Tid, Sagen mod Forsikringsselskabet »Skandinavia« har staaet paa, thi i denne Sag har vi paa eklatant Maade faaet Bevis for de sande Følelser, der fra forskellig Side næres overfor Medhjælperne.

Vi tænker her ikke i første Række paa »Skandinavia« eller de øvrige Forsikringsselskaber, selv om vi ogsaa for deres Vedkommende erkender, at Sagen har medført en Afsløring af Hulheden i Fraserne om det gode Forhold mellem Selskaberne og Funktionærerne. Paa en brutal, men overbevisende Maade er Masken blevet revet af alle de hykleriske Talemaader, der gik ud paa at indbilde Medhjælperne, at de stod i et andet og bedre Forhold til deres Arbejdsgivere end de øvrige Arbejdere, og derfor ikke som disse behøvede at være fagligt organiserede eller at bringe Fagforeningen i Anvendelse. Det i denne Sag passerede vil forhaabentlig have overbevist Tusinder af vore Standsfæller, der hidtil har gaaet med Bind for Øjnene, om, at det ikke er Omsorgen for Medhjælpernes Vel, der dikterer Selskaberne deres Modstand mod Organisationen, men derimod Frygten for at miste Formynderskabet over Medhjælperne, Eneretten til at fastsætte disse Arbejdsvilkaar, Lønstilling og øvrige Leveforhold, ofte saa langt ud som til at nedlægge Forbud, der berører deres private og intime Liv, saaledes som Bankernes Ægteskabsforbud maa opfattes.

Alt dette kommer ikke os — Organisationens Repræsentanter — overraskende, hvorimod det kunde tænkes, at en eller anden Medhjælper ved at spekulere over disse Ting, kunde bringes til at indse, hvilken nedværdigende Stilling, disse ydmygende Forhold bringer Medhjælperne i, naar de som uorganiserede maa bøje sig under Aaget uden at kny.

Ved nærværende Artikel ønsker vi imidlertid at henlede Opmærksomheden paa den Rolle, Dagspressen har spillet i denne Sag. Man vil af den Holdning, disse har indtaget overfor Forbundets Meddelelser om Konflikten, kunne danne sig en ganske god Mening om, hvorfra Medhjælperne kan vente at finde Venskab og Støtte, og hvorfra det modsatte eller i bedste Fald kold Foragt.

De Meddelelser, Forbundet i den første Tid udsendte til Pressen, blev sendt til samtlige københavnske Blade, men kun Social-Demokraten optog disse. Berlingske Tidende bragte nogle faa Linier af den allerførste Meddelelse og Politiken — efter Pres og med Uvilje — endnu færre. Fra dette Tidspunkt — først i November Maaned — til den 17. December herskede der Tavshed om Konflikten i de konservative og radikale Blade, og alle vore Meddelelser havnede i Papirkurven. Man betænke, at det her drejer sig om et Personale paa over 100 veltjente Medhjælpere, der var opsagt af Selskabet, og at Undertrykkelse af vore Meddelelser i et Tidsrum, hvor Selskabet af al Magt søgte at hverve anden Arbejdskraft, var en betydelig Hjælp til Selskabet.

Da det ikke var os muligt at faa de nævnte Aviser til at optage vore Meddelelser, besluttede vi at indrykke en Annonce for at gøre disse Blades Læsere opmærksom paa Konflikten. Vi tilsendte Politiken, Ekstrabladet, Berlingske Tidende, B. T., Dagens Nyheder, Børsen og Aftenbladet Annoncen.



Annoncen, der blev nægtet Optagelse i Politiken, Ekstrabladet. Berlingske Tidende samt andre konservative Aviser.

Kun sidstnævnte optog den. De øvrige med de »radikale« Blade Politiken og Ekstrabladet i Spidsen afviste Optagelsen som efter fælles Aftale.

Adskillige af de nævnte Blade lefler i særlig Grad for Funktionærerne og har baseret deres Salg paa disse. Men Velviljen er borte, naar det gælder Funktionærernes Sag — saa er det end ikke muligt for Betaling at tilkøbe sig Plads i disse Blade for den blotte Meddelelse om Konflikten.

I Sandhed, det gamle Ord bekræfter sig:

I Nøden skal man kende sine Venner. H.

Parlamentsvalget i England.

VED de engelske Parlamentsvalg har den konservative Afstemningsbølge naturligvis ogsaa stærkt indskrænket vore Broderorganisationers politiske Repræsentation.

N. U. D. A. W. i Manchester førte atter 4 Kandidater i Marken, men denne Gang opnaaede kun en af dem Valg. Det er R. J. Davies, som i Valgkredsen Westhoughton i Lancashire opnaaede 19,301 Stemmer (ved Valgene i 1929 var Stemmetallet 22,305), og derved sejrede over sin konservative Modkandidat med et Flertal paa 2500 Stemmer.

Valgkredsen Jarrow i Ourham hører ellers til Arbejderpartiets sikre Kredse, men denne Gang sejrede den konservative Kandidat med 3192 Stemmers Flertal over R. J. Wilson, der opnaaede 18,071 Stemmer (1929: 22,751).

I Middelsbrough sejrede den liberale Kandidat med 6329 Stemmers Flertal over Frk. Ellen Wilkinson, der fik 12,080 Stemmer (1929: 12,215).

I Valgkredsen Shipley i Yorkshire forsøgte Organisationens politiske Sekretær W. A. Robinson at tilbageerobre Mandatet for Forbundet. Han fik 14,725 Stemmer (i 1929 sejrede Mackinder med 18,654 St.), men den konservative Modkandidat opnaaede et 12,579 Stemmer større Flertal.

Butiksmedhjælperforbundet i London mistede begge sine Parlamentsmedlemmer. I Valgkredsen Lincoln sejrede den konservative Kandidat med 6233 Stemmers Flertal over R. A. Taylor, som opnaaede 14,455 Stemmer (ved Valgene i 1929 var Taylors Stemmetal 15,176).

I Valgkredsen Sheffield faldt P. C. Hoffmann, som hver Uge plejede at give en Oversigt over det parlamentariske Arbejde i Bladet »The Shop Assistant«.

Valgnederlagene skyldes altsaa ikke saa meget, at Arbej-

dervælgerne har svigtet deres Parti, som at de Konservative denne Gang har formaaet at føre deres Reserver til Afstemningsbordene samt en meget uretfærdig Valglov. Denne uretfærdige Valglov ønsker Arbejderpartiet dog opretholdt for i Fremtiden selv at kunne høste Gavn af dens Bestemmelser.

Andelsslagteri-Klub Nr. 2.

KONTORMEDHJÆLPERNE paa Andelssvineslagteriet i Køge har paa et Møde den 14. December vedtaget at indmelde sig i Forbundet og har straks oprettet en Klub med Kontormedhjælper Osvald Olsen som Formand.

Klubben omfatter saavel Kontorpersonalet som Medhjælperne i Udsalgene i Køge og Næstved, ialt 16, medens Kassereren og 2 af Bogholderne endnu ikke har tilsluttet sig.

Vi lykønsker med Klubbens Oprettelse. Hvem bliver Klub Nr. 3?

Fremad —

NOVEMBER MAANED bragte os en endnu større Tilgang af nye Medlemmer, end Oktober havde gjort, endskønt ogsaa Oktober havde været en Rekordmaaned. Tilgangen stillede sig saaledes:

Oktober 488 nye Medlemmer
November 551 nye Medlemmer

et glimrende Resultat, som imidlertid kun kunde opnaas ved den Iver og Lyst, hvormed Afdelingerne har arbejdet.

Filmen har, som meddelt i sidste Medlemsblad, været flittigt benyttet og har utvivlsomt talt sit gribende Sprog til mange Kolleger, der derved har faaet Øjnene op for, at deres Plads var i Rækken af de organiserede Kolleger.

Men ogsaa gennem personlig Agitation, gennem Spredning af vore Pjecer og Agitationstryksager er der opnaaet gode Resultater, og sidst, men ikke mindst, har Forbundets faglige Arbejde og de opnaaede Resultater bidraget til at øge Forstaaelsen af, at Sammenholdet fører Medhjælperstanden fremad. I særlig Grad er det Konflikten med Firmaet Hansen & Larsen, der har bidraget hertil, og de direkte Resultater heraf aflæses da ogsaa i Medlemsfremgangen for de Byer, Konflikten omfattede, først og fremmest Slagelse, Næstved, Ringsted, Hillerød og Holbæk.

Med denne Fremgang fristes vi til at sætte Maalet for Medlemsantallet højere end de 15,000, vi nævnte sidste Gang, som vi skulde naa til Kongressen. Skulde det lykkes os at faa 16,000 i Stedet? Lad os nu se.

Honnør-Liste.

Den samlede Tilgang i November var som nævnt 551, fordelt over 72 Afdelinger (heri medregnet Brancheafdelingerne.

Af Afdelingerne med det største Antal nævner vi:

Københavns Afdeling	169	Indmeldelser
Næstved Afdeling	54	»
Slagelse Afdeling	35	»
Aarhus Afdeling	24	»
Aalborg Afdeling	21	»
Esbjerg Afdeling	20	»
Odense Afdeling	20	»
Ringsted Afdeling	12	»
Haderslev Afdeling	11	»
Helsingør Afdeling	11	»
Kolding Afdeling	11	»
Randers Afdeling	11	»
Viborg Afdeling	10	»

Derefter følger Frederikssund, Hillerød og Horsens med hver 9 Indmeldelser, Holbæk, Middelfart og Skive med hver 8, Langeland, Stege og Vejle med hver 7, Fredericia og Nakskov med hver 6 samt Bornholm og Roskilde med hver 5 Indmeldelser.

Selvfølgelig regner vi ikke med, at December vil give tilsvarende Resultater, men fra 1. Januar tager vi fat igen. Nu har vi faaet udhvilet i Juledagene og kan gaa paa med friske Kræfter og godt Humør.

Tak for 1931 og vel mødt til Agitationen i 1932.

Fremad, fremad mod nye Resultater!

Filmen »Chancen«.

Vintersæsonens vægtigste Agitationsmiddel er Filmen »Chancen« blevet; den viser lyslevende de Forhold, hvorunder Handels- og Kontormedhjælperne arbejder og lever.

Hvad det skrevne Ord ikke magter, det udfører de levende Billeder, der gennem Øjet taler sit gribende Sprog til Sindet og paa Baggrund af den stemningsbevægede Handling i Filmen bliver den stærkeste Opfordring til Kammeratskab, til Sammenhold og Organisation.

Siden vi sidst omtalte Filmen, har denne været forevist i Aars, hvor Th. Hansen, Aalborg, talte for en Forsamling paa 200 Mennesker. Jens Jensen, Aalborg, har talt i Løgstør for 200 Mennesker og i Frederikshavn for et tilsvarende Antal. I Aarhus forevistes Filmen for anden

Den unge Handelsmands Uddannelse.

Efter Talerens Manuskript bringer vi hermed et af Handelsskoledirektør Osv. Larsen nyligt afholdt Radioforedrag.

Red.

DEN unge Handelsmands Uddannelse falder naturligt i to Dele:

1) den praktiske Uddannelse, i Butik, paa Lager eller paa Kontor, og
2) den teoretiske Uddannelse, d. v. s. Skoleuddannelsen.

Den praktiske Uddannelse, der jo har Aarhundreders Hævd, og som indtil for ca. 50 Aar siden var den eneste Uddannelse, en Forretningsmand fik, unddrager sig Offentligheden, for saa vidt der ingen synderlig Kontrol er med Tilrettelægningen af denne Uddannelse eller med Resultatet.

I Forbindelse med dette Spørgsmaal er det af Interesse at studere den Beretning, der netop i disse Dage er udsendt om Uddannelsesforholdene indenfor Handelen i England.

Den er udarbejdet af en Kommission, der — under Indtryk af den voldsomme Tilbagegang i Englands Handel — for et Par Aar siden blev nedsat for at undersøge, hvordan Uddannelsen var i England sammenlignet med andre Lande, og hvad der kunde gøres til Forholdenes Forbedring.

I denne Beretning fremhæves Gang paa Gang, at medens man i Industrien lægger Vægt paa en systematisk Uddannelse — saavel praktisk som teoretisk — nøjes man inden for Handelen i alt for mange Tilfælde med den gamle Metode, der bestaar i at lade Lærlingen prøve og fejle uden nogen virkelig Vejledning, uden at man for Alvor planlægger en Uddannelse, der i Løbet af Læretiden fører ham igennem Forretningens forskellige Omraader.

Som Modsætning omtales Firmaer, der tilrettelægger en virkelig Uddannelse af Lærlingene; der sørges for, at Lærlingene faar et indgaaende Kendskab til de Varer, der sælges; de bliver undervist i Firmaets Historie, i dets Organisation, dets Salgsmetoder, samtidig med, at de virker som Ekspedienter eller arbejder paa Kontor — eller ogsaa oprettes der praktiske Kursus i Kunsten at sælge.

Naar disse Forhold fremdrages, er det, fordi de minder om danske Forhold, baade med Hensyn til den gammeldags tilfældige Metode og Tilfælde, hvor der gives en systematisk Vejledning.

Den teoretiske Uddannelse, der har min særlige Interesse, foregaar paa Handelsskolerne.

Handelsskolen er en ung Skoleform, kun et halvt Hundrede Aar gammel. Opstaaet ved privat Initiativ og baaret oppe af Handelsorganisationer har den efterhaanden opnaaet Statstilskud og Ensartethed i Undervisningen, saaledes som det er gennemført ved Lov om Handelsskoler af 23. Juni 1920.

Denne Lov giver Regler for tre Arter af Handelsskoler:

Gang den 1ste December for 850 Mennesker. Her talte Afdelingens Formand Michael Nielsen, der ogsaa har talt ved en Forestilling i Skanderborg for 175 Tilskuere.

Johs. Jensen har indledet ved Forestillingen i Silkeborg (200 Tilskuere) og i Mariager, hvor der var 300 Mennesker til Stede, deraf mange fra Hobro og Hadsund, samt næsten alle Medhjælpere i Mariager og Assens.

Ved en Forestilling i Storehedinge, hvor der var 125 Medhjælpere til Stede, indledede Formanden Chr. Stougaard, og endelig har Hovedkasserer Julius Hansen talt i Holbæk for en Forsamling paa ca. 300 Mennesker.

Dermed satte Juletravlheden Punktum for Fremvisningen af Filmen i dette Aar. Efter Nytaar gaar det løs igen.

Et privat „Erhvervsraad".

Arbejdsgiverne og Sociallovgivningen.

PAA Foranledning af Dansk Principalforening foranledigede Venstreregeringen i sin Tid gennem Socialraadet nedsat et særligt »Funktionærudvalg«, der skulde beskæftige sig med Funktionærernes særlige Forhold til Sociallovgivningen.

Da vi var af den Opfattelse, at Medhjælperne som Lønarbejdere henhører under den bestaaende Sociallovgivning, og at Etablering af en særlig Lovgivning for Funktionærerne paa dette Omraade i det lange Løb vilde bidrage til at skade den samlede Sociallovgivning, fraraadede vi Udvalgets Nedsættelse, men da dette ikke lod sig afvende, indgik vi paa at vælge en Repræsentant hertil, hvilket blev Hovedkasserer Julius Hansen, medens Forretningsfører Jens Johansen valgtes som en af Socialraadets Repræsentanter i Udvalget.

Arbejdet i Udvalget godtgjorde vor Opfattelse, at det for Arbejdsgiverne og de gule Foreningers Repræsentanter gjaldt om at tilvejebringe saadanne Særbestemmelser, at der praktisk talt skulde etableres to Sæt Sociallove — en for Arbejderne og en for Funktionærerne.

Endvidere drøftede Udvalget Indførelse af Bestemmelser, der vilde blive Stavnsbaand for Medhjælperne og stærkt hindre — for ikke at sige helt afskære — dem fra at benytte samme faglige Fremgangsmaade, som andre Arbejdere har maattet benytte for at højne deres Kaar.

Det var derfor med tørre Øjne, vi erfarede Socialminister Steinckes Ophævelse af Udvalget i 1929, men vore Arbejdsgivere ønskede ikke Spillet saaledes slaaet over Ende og har siden arbejdet paa under private Former at faa de afbrudte Drøftelser genoptaget.

Det er nu sket. Det nye Udvalg skal bestaa af Repræsentanter for Grosserer-Societetet, Industrien, Rederne, Arbejdsgiverne, for saa vidt angaar de tekniske Funktionærer som Dansk Principalforening.

Med denne Repræsentation kan man ogsaa sige, at Sagen er i gode Hænder. Saa har man i Sandhed sat Ulvene til at vogte Lam, og Funktionærerne behøver ikke at være bange for, at Sagen skal blive syltet. At Resultatet derimod vil blive i Medhjælpernes Favør, tillader vi os i høj Grad at betvivle. Dertil har de nævnte Kredse hidtil blottet sig for stærkt i Retning af brændende Had til de Bestræbelser, der gøres fra vor Side paa at forbedre deres Funktionærers Kaar. Det seneste Eksempel er »Skandinavia«, hvor man har forenet sig om at slaa Medhjælperne ned, hensynsløst og brutalt, fordi Medhjælperne har formastet sig til at kræve deres Løn- og Arbejdsforhold ordnet ved en Overenskomst mellem Selskabet og Organisationen. Indtrængen paa Arbejdsgivernes uindskrænkede Magtomraade kan selvsagt ikke taales.

Paa Baggrund heraf skal »Erhvervsraadet«s Virksomhed ses og bedømmes.

Hvorfor blev Strejken vundet?

STREJKEN hos Hansen & Larsen blev vundet, og det var glædeligt — ikke alene for vore Kolleger i Firmaet, der gennem Sammenholdet viste, at Sammenhold gør stærk og fører til Sejr — men ogsaa for Organisationen og dens Arbejde fremad mod bedre Løn- og Arbejdsvilkaar for Handels- og Kontormedhjælperstanden.

Jeg kan dog ikke lade være med at pege paa, at en af Grundene til Sejren sikkert skyldes Arbejdsmændenes og andre Fagforbunds Medvirken; thi uden den fra disse udviste solidariske Forstaaelse var Sejren næppe kommet saa hurtigt, og jeg haaber, at dette maa bevirke, at Kolleger rundt om i Landet, der endnu staar uforstaaende og modvillige mod en nøjere Tilknytning til andre Fagforbund gennem Indmeldelse i De samvirkende, maa faa Øjnene aabne og forstaa, at vi ikke i Længden kan vente og slet ikke kræve Støtte til lignende Aktioner, saa længe vi staar uden for. Sejren maa have lært os Værdien og Nødvendigheden af det organisatoriske Samarbejde med andre Fagforbund, lært os, at den rette Slagkraft som Organisation for Handels- og Kontormedhjælperne faar vi først den Dag, vi staar som Medlemmer af De samvirkende Fagforbund og dermed har Krav paa og Ret til Hjælp derfra.

Jeg haaber, Sejren lærer os dette, mine Kolleger, og saa vil det være en dobbelt Sejr, idet der saa vil følge flere efter til Gavn for vor Stands Løn- og Arbejdsforhold.

Peder Mikkelsen.

1) Skoler for Handelslærlinge, 2) Skoler for Handelsmedhjælpere, 3) Højere Handelsskoler.

Skoler for Handelslærlinge optager saavel kvindelige som mandlige Elever. Ifølge Lærlingeloven er Principalerne forpligtede til at lade deres Lærlinge besøge en Handelsskole, for saa vidt en saadan findes paa Stedet.

Af Hensyn til Lærlingens Arbejdstid foregaar Undervisningen de fleste Steder om Aftenen Kl. 7—9 (Lærlingeloven forbyder Undervisning efter Kl. 9 Aften). I Esbjerg har man dog for den ældste Klasses Vedkommende gennemført Undervisningen Kl. 1—3, og enkelte andre Steder prøver man at lade Undervisningen foregaa om Morgenen i Stedet for om Aftenen.

Skoleaaret varer i Almindelighed fra 1. September til 1. April, i hvilken Tid der undervises 6—8 Timer om Ugen, fordelte paa 3 eller 4 Aftener.

Et Normalkursus varer for Elever med Folkeskoleuddannelse 3 Aar, for Elever med Realeksamen 2 Aar.

Af almene Fag gives der en for Folkeskoleeleverne nødvendig Undervisning i Skrivning og i Dansk, i hvilket sidste Fag der efter det andet Skoleaar afholdes en Prøve (Diktat og Genfortælling). De andre Fag er Handelsfag: Bogføring, Handelsregning, Kontorarbejder og Handelslære. 3. Klasse slutter med Handelsmedhjælper-Eksamen, der omfatter de foran nævnte Fag; i Handelslære er der baade mundtlig og skriftlig Prøve, i de andre Fag kun skriftlig.

Ved Siden af de egentlige Handelsfag kan der gives Undervisning i Særfag som Skilteskrivning, Salgslære og følgende, hvori der kan holdes statskontrolleret Prøve: Tysk Handelskorrespondance, Engelsk Handelskorrespondance, Stenografi og Maskinskrivning. Enkelte Skoler (Horsens, Aarhus og Svendborg) lader de Elever, der har Realeksamen, foruden den egentlige Handelsmedhjælper-Eksamen, underkaste sig Tillægsprøverne i de lige omtalte Fag. Købmandsskolen i København indtager en Særstilling; af dens store Antal Elever (ca. 6000) læser forholdsvis faa til Handelsmedhjælper-Eksamen; det store Flertal læser Særfag, især Sprog. Af Skoler for Handelslærlinge findes der 91, hvortil kommer 17 Handelsskoleafdelinger ved tekniske Skoler; de besøgtes i Skoleaaret 1929—30 af 12,527 Elever, hvoraf 3516 var Kvinder. Handelsmedhjælper-Eksamen 1930 blev bestaaet af 1980 Eksaminander, Handelsmedhjælper-Eksamen 1931 af 2301 Eksaminander (en Fremgang paa 18 pCt.). Tillægsprøverne i Særfag blev i 1930 bestaaet af 519 Eksaminander, i 1931 af 750 Eksaminander (altsaa en Fremgang paa ca. 45 pCt.).

Af de 91 Skoler for Handelslærlinge drives de 83 af Handelsstandsforeninger, medens 2 er selvejende, 5 private og 1 kommunal. 72 Skoler faar Lokaler gratis af Kommunen, 15 maa leje Lokaler, medens 4 har egen Bygning. Statstilskudet dækker ca. 20 pCt. af Udgifterne.

Af Skoler for Handelsmedhjælpere findes 7 (i København, Aalborg, Aarhus, Kolding, Nykøbing F., Odense og Rønne). De optager ikke alene Elever (kvindelige og

Til Medlemmerne.

Ombytning af Medlemsbøger. Med 1931 udløber en Del Medlemsbøger, der snarest muligt maa ombyttes med nye Bøger af Hensyn til Indklæbning af Kontingentmærker for det nye Aar.

Disse udløbende Bøger, der gratis ombyttes, bedes snarest i komplet Stand indleveret til Afdelingens Tillidsmand, der sørger for Indsendelsen til Hovedkontoret.

Overflytninger. Vi erindrer Medlemmer, der flytter fra en By til en anden, om at melde Fraflytning, saaledes at de kan blive overført til den Afdeling, der findes paa deres nye Opholdssted. Det hænder ofte, at Medlemmerne glemmer dette, og at de en skønne Dag, naar de har Brug for deres Rettigheder, opdager, at de er i Restance eller slettede, fordi de er rejst uden at meddele dette til deres tidligere Afdeling.

Rejsehjælp. Efter Lovene kan der til Medlemmer, der opnaar Plads indenfor Landets Grænser, ydes i Rejsehjælp en 3die Klasses Billet til Bestemmelsesstedet samt indtil 3 Dages Understøttelse, rettende sig efter Rejsens Længde. Henvendelse om Rejsehjælp rettes til den Afdeling, man fraflytter.

Skattefradrag. Ved Udfyldelsen af Selvangivelserne til Skattevæsenet bedes erindret, at man har Tilladelse til i Indtægten at fradrage 75 pCt. af Fagforeningskontingentet samt hele Udgiften til Forsikringer, derunder Kontingent til Arbejdsløshedskassen. Dog maa der i Forsikringsudgifter højst fradrages 400 Kr. Brand- og Tyveriforsikringspræmier maa dog ikke fradrages.

Undgaa Restance. Da Opfyldelsen af Forpligtelserne overfor Organisationen er den første Betingelse for at kunne kræve Hjælp af denne, henstilles det til alle Medlemmer at undgaa Restance. Hold altid Deres Kontingent prompte à jour, hvorved De sparer baade Dem selv og Organisationens Repræsentanter for mange Ærgrelser.

Husk, at al Restance maa være indbetalt inden 1. April for at undgaa Sletning, og forbered Dem, hvis De er Restant, allerede nu paa at afvikle dette Forhold inden denne Frist.

Modtagne Bøger.

Dr. Oscar Jæger. — Finanslære. (A. Aschehoug's Forlag).

Med Hefte Nr. 14, der fortsætter Omtalen af Omsætningsskatten og iøvrigt behandler Statens Formue og Gæld samt Kommunalhusholdningen, slutter dette bredt anlagte Værk, der giver fyldige Oplysninger om de nordiske Staters og Kommuners økonomiske Forhold. Værket er skrevet paa en tiltalende og let tilgængelig Maade, der giver et godt Overblik over de behandlede Emner og tillige danner et udmærket Sammenligningsgrundlag mellem de finansielle Forhold i de nordiske Lande.

Kampen om Jorden. For og imod Grundskyldsreformen. (Emil Wienes Forlag).

Grundskyldsudvalget har udgivet et lille Skrift indeholdende Udtalelser for og imod Grundskyldsreformen. Stoffet er ordnet saaledes, at Udtalelserne for og imod dette store Spørgsmaal saa vidt muligt kommer til at dække hinanden, hvorigennem de, der interesserer sig for dette Spørgsmaal, vil kunne faa et udmærket Indblik i de forskellige stridende Opfattelser.

Fra Afdelingerne.

Meddelelser fra Afdelingerne, der ønskes optaget under denne Rubrik, maa være Redaktionen i Hænde senest 10 Dage, før Bladet skal udkomme.

Esbjerg. Kvartaarlig Generalforsamling afholdes paa Hotel Spangsberg (Klublokalet) **Torsdag den 21. Januar Kl. 20.** — Dagsorden: 1) Arbejdsløshedskassens Regnskab, 2) Fremtidig Virksomhed, 3) Indkomne Forslag, 4) Eventuelt. — Forslag, der ønskes behandlet paa Generalforsamlingen, maa være Formanden i Hænde senest 4 Dage før Generalforsamlingens Afholdelse.

Bestyrelsen.

Kolding. Stiftelsesfest og Bannerindvielse afholdes paa Industriforeningen **Søndag den 10. Januar Kl. 20½.** Fælles Kaffebord — gratis Bal for Deltagerne i Kaffebordet — ellers 1 Kr. pro persona.

Filmen »Den store Dag« fremvises **Mandag den 25. Januar** og **Tirsdag den 26. Januar** paa Industriforeningen. Medlemmerne har gratis Adgang. Billetter kan afhentes paa Kontoret senest den 24. Januar.

Der udleveres ingen Billetter ved Indgangen.

Bestyrelsen.

Sønderborg. Ordinær Generalforsamling afholdtes 20. Oktober paa Fagforeningshuset. Generalforsamlingen var godt besøgt. Til Dirigent valgtes Johannes Hansen. Protokollen oplæstes og godkendtes. Formanden aflagde Beretning, derunder Beretning fra Fællesorganisationen. Meddelelserne og Beretningen godkendtes enstemmigt. I Anledning af en Skrivelse fra Fællesorganisationen valgtes Formanden som Repræsentant for Social-Demokraten. Kassereren aflagde Regnskabet for Juli Kvartal, der balancerede med Kr. 1629,99 og sluttede med en Kassebeholdning paa Kr. 23.54. Regnskabet godkendtes enstemmigt uden Drøftelse. Kassereren aflagde Beretning for Halvaaret indeholdende Oversigt over Afdelingens Halvaarsregnskab, Afdelingens Status pr. 30. Septbr. 1931 og Arbejdsløshedskassens Halvaarsregnskab. Der førtes nogen Drøftelse om en gammel Gældspost, og det vedtoges med Regres overfor nogle Medlemmer at betale denne. Til Formand genvalgtes Andr. Jensen, der takkede for Valget. Til Bestyrelsesmedlemmer genvalgtes H. Andresen, Adolf Jensen og Marius Hansen. Suppleanter blev Jens Jensen, Chr. Clausen, Carl Hemmersam. — Formanden henstillede til Medlemmerne at deltage saa meget som muligt i Agitationen, og det vedtoges at henvende sig til Graasten Afdeling om i Forening at lade Filmen »Chancen« opføre.

M. Hansen, Sekretær.

mandlige) med praktisk Uddannelse, men ogsaa Elever, der kommer lige fra Folke- eller Realskolen. Det er vanskeligt at afgøre, om man skal raade de Unge til først at gaa paa Handelsskole eller først at gaa i Lære. Købmanden vil altid mene, at den Unge først skal i Praksis og saa paa Skole; dette er ogsaa den bedste Uddannelsesmaade, men der er desværre adskillige Handelsmedhjælpere, der, naar Læretiden er forbi, føler sig for voksne til at sætte sig paa Skolebænken, og denne Omstændighed faar mange Skolemænd til at sige: »Lad os faa de Unge straks, for saa er vi sikre paa, at de faar den Skoleuddannelse, der er af saa stor Betydning for deres Dygtiggørelse«.

Undervisningen foregaar om Dagen (Kl. 8—2 eller Kl. 1—7) og afsluttes efter et Aars Forløb med Handelseksamen. Denne omfatter følgende Fag: Dansk, Regning, Bogføring, Kontorarbejder, Handelslære (Handels- og Vekselret), Handelsgeografi, Tysk og (eller) Engelsk, Handelshistorie eller Samfundsøkonomi samt et af nedennævnte Fag: Stenografi, Maskinskrivning, Varekundskab. Elever med Realeksamen faar i Regelen Undervisning i begge de fremmede Sprog. Elever uden Realeksamen kun i et af dem.

Handelseksamen, der afholdes to Gange om Aaret, i April og i Oktober) blev i Skoleaaret 1929—30 bestaaet af 276 Eksaminander, i 1931 var indmeldt 324 Eksaminander.

Af Højere Handelsskoler findes kun to: Niels Brocks Handelsskole i København og Den jydske Handelshøjskole i Aarhus, hvilken sidste i Aar for første Gang har afholdt den afsluttende Eksamen. Disse Skoler er ligesom Skolerne for Handelsmedhjælpere Fællesskoler og Dagskoler, men de optager kun Elever, der har bestaaet Real- eller Studentereksamen; for nysproglige Studenter findes ved Niels Brocks Handelsskole etaarige Kursus, der ligesom det toaarige Normalkursus slutter med højere Handelseksamen. Der undervises ved disse Kursus i Dansk, Regning, Skrivning, Bogføring, Kontorarbejder, Handelslære, Retslære, Handelsgeografi, Historie, Samfundslære og Statistik, Samfundsøkonomi, Engelsk, Tysk, hvortil kommer mindst to af følgende Fag: Fransk, Stenografi, Maskinskrivning og Varekundskab. Den skriftlige Eksamen er meget omfattende, idet hver Eksaminand skal besvare i alt Fald 11 skriftlige Opgaver.

Til Eksamen 1931 indstilledes 119 Eksaminander, hvoraf 100 ved Niels Brocks Handelsskole og 19 ved Den jydske Handelshøjskole.

Som det ses, er disse tre Arter af Handelsskoler faglige Ungdomsskoler, der giver Elever fra Folkeskolen, Realskolen og Gymnasiet den teoretiske Vejledning i alle Fag vedrørende Handelen; i Skoler for Handelslærlinge foregaar den teoretiske Uddannelse samtidig med den praktiske, i Skoler for Handelsmedhjælpere og i Højere Handelsskoler for nogle Elevers Vedkommende efter afsluttet Læretid, for andres før praktisk Virksomhed.

(Sluttes.)

KOMMUNAL KONTORMEDHJÆLPER TIDENDE

Nr. 1. Redigeret af Alfr. Jensen, Aarhus. 1932.

Nytaar!

SIDEN de bevægede Aar 1914—18 har Verden ikke oplevet en Tid, som var mere præget af Forvirring og Usikkerhed end den, vi nu gennemlever, og har Vanskelighederne end en anden Karakter end Krigsaarenes Rædsler, er de til Gengæld saa omfattende, at de paa en eller anden Maade har Bud til hele Klodens Befolkning. En økonomisk Krise af et Omfang som denne er ikke blot en Kamp om det døde Guld, men er for Millioner af Mennesker en Kamp for Livet under Forhold, som de, der i hvert Fald har til Dagen og Vejen, har vanskeligt ved at sætte sig ind i.

Naar man paa en træls Vandring passerer en Milepæl, retter man Ryggen og løfter Blikket fra Vejens Sten og Ujævnheder, man giver Blikket og Tanken større Udsyn og maaler den tilbagelagte Strækning og den, der endnu er tilbage. Den Milepæl, vi nu passerer, fortæller os imidlertid kun, hvor langt vi er naaet og intet om, hvor langt der endnu er til den gode og jævne Vej, og det er naturligt, at denne Usikkerhed præger Sindene og gør Vandringen endnu tungere.

Men Sortsyn letter ingen Byrder og fjerner ingen Hindringer; den fører tværtimod til Haabløshed og Opgivelse af Kampen, og derfor har vi ingensinde haft saa stærkt Brug for en virkelig Optimisme som netop nu, ikke som en Saltvandsindsprøjtning til et sygt Legeme, men som den sejge Tro paa Helbredelse indefra, der har bragt saa mange svage tilbage til et virksomt Liv. Og naar Stater og Samfund faar Øjnene op for, at vi allesammen — Verden over — er i samme Baad, er Vejen aaben for Forstaaelse om Samarbejde, og der er mange Tegn paa, at den bitre Nød her vil blive de gode Magters Forbundsfælle.

Uden Kampe overvindes Krisen imidlertid ikke, og den, der i en saadan Tid lægger Hænderne i Skødet, gør sit til at forhale Samfundets Helbredelse og forringer sin egen Chance for at gaa uskadt ud af Kampen. »Gør din Pligt og kræv din Ret« gælder dobbelt nu, og dobbelt Kraft maa der lægges i til begge Sider.

Naturligvis gælder dette ikke mindst for dem, der varetager de samfundsmæssige Funktioner. Der er saa mange, der i disse Tider ser en Nedsættelse af Tjenestemændenes Kaar som det virksomste Middel til og endog Nødvendighed for Krisens Overvindelse. Det turde dog være tvivlsomt, om det, der herigennem kunde indvindes, vilde have nogen varig Betydning i saa Henseende. Det er mere sandsynligt, at Resultatet vilde blive for det første en skadelig Uro i Samfundsmekanismen og derefter en for Erhvervslivet skadelig Forøgelse af de nødstedtes Hær. Tjenestemændene har aldrig haft Lejlighed til og stiller heller ikke Krav om at »skumme Fløden« i de gode Tider, og de bør derfor være forskaanet for at blive henvist til »Vallen« i de daarlige. Deres Indsats i de samfundsopbyggende Bestræbelser skal være den ekstra Anstrengelse under Forvaltningen af de samfundsmæssige Værdier og Funktioner, som sikrer disses Forrentning — hvad enten denne kan konstateres regnskabsmæssigt eller ej, og dermed har de gjort deres Pligt overfor Samfundet. Overfor sig selv har de da Pligt til at sikre sig, at de ogsaa faar deres Ret, om denne angribes, og hertil er Vejen kendt og aaben.

Det danske Samfund er kun lille, og vor Indsats i det store Opbygningsarbejde kan kun blive ringe, men som ethvert Hus er bygget af enkelte Sten med hver sin Opgave, har vi ogsaa vor, og vi har Pligt til at gøre vort til, at 1932 trods alt kan blive et

g o d t N y t a a r !

Pristallets Grundlag.

FRA FORSKELLIG SIDE er der fra Tid til anden øvet Kritik overfor de af Det statistiske Departement hvert Kvartal publicerede gennemsnitlige Detailpriser og de paa Grundlag af disse Priser foretagne Beregninger over Prisniveauet for Leveomkostninger. I den senere Tid er det saaledes fra Kredse indenfor Landbruget og Købmandsorganisationerne hævdet, at de af Departementet beregnede Detailpriser er for høje, medens der tidligere fra saavel Tjenestemændenes som Arbejdernes Side har været hævdet, at Priserne var for lave. Endvidere ankes der fra Købmændenes Side over den Sammenligning, Brugsforeningerne anstiller mellem deres Priser og de af Det statistiske Departement beregnede Priser. Da en Del af denne Kritik hviler paa urigtige Forudsætninger og Ukendskab til de faktiske Forhold, skal her gives en kort Redegørelse for, hvorledes Beregningen af disse Priser foretages, og paa hvilket Grundlag de hviler.

Ved en Statistik over Detailpriser kan man lægge Vægten paa enten at indsamle Prisoplysninger for — saa vidt muligt — ganske ensartede Varer med Hensyn til Kvalitet, Udstyr o. s. v. eller at søge Oplysning om Priserne paa de almindeligt benyttede Varer af en vis Art, saaledes at det eventuelt bliver en forskellig Varekvalitet, Prisen opgives for, efter det sædvanemæssige Forbrug paa forskellige Steder eller til forskellige Tidspunkter. Om man vælger at lægge Vægten paa det ene eller det andet, afhænger af, hvad de indsamlede Priser skal bruges til. Ønsker man f. Eks. en sammenlignende Oversigt over, hvad Købmændene paa forskellige Steder tager for en ganske bestemt Vare, maa man angive de Varer, man søger Prisoplysninger for, med saa nøjagtig Kvalitetsbetegnelse som muligt, men ønsker man at vide, hvad Priserne er for de Varer, som faktisk hovedsagelig forbruges paa et givet Tidspunkt og et bestemt Sted, kan Kvaliteten ikke fastsættes nøjagtigt, idet der er en Mulighed for, at f. Eks. en Egn sædvanemæssigt forbruger en bestemt Kvalitet af en vis Vare og en anden Egn en anden Kvalitet.

Selv ved en Indsamling af Prisoplysninger paa det her sidst omtalte Grundlag (uden nøjagtig Kvalitetsbetegnelse) kan man dog foretage Opgørelser over Forskydningerne i Priserne fra et Tidspunkt til et andet, naar det blot hver Gang er de samme Varer, der hvert Sted opgives Priser for.

Da de af Det statistiske Departement indsamlede Oplysninger om Detailpriser har til Hovedformaal at anvendes til Beregningen af Prisniveauet for Leveomkostningerne (Pristallet), og da de Priser, man byggede paa ved Udgangspunktet for denne Beregning (Juli 1914), var Priserne for det sædvanemæssige Forbrug, er det ogsaa saadanne Priser, Departementet hvert Kvartal søger Oplysninger om. Prisoplysningerne indberettes af Kommunalbestyrelserne i København, Frederiksberg og Gentofte Kommuner, samtlige Købstadkommuner og noget over 100 Landkommuner. Vedrørende Indsamlingen af Priserne er det bl. a. paalagt Kommunalbestyrelserne, at der for hver Vare bør søges Oplysning i flere Forretninger og i de forskellige Dele af Kommunen, at det maa tilstræbes, at det fra Gang til Gang bliver netop de samme Varer, Prisen gælder for, og at der bør vælges den Varesort eller Kvalitet, som vedkommende Handlende skønner er den almindeligt efterspurgte og bedst kendte indenfor den bredere Klasse af Forbrugere.

Paa Grundlag af det saaledes indsamlede Materiale, der altsaa som nævnt for hver Kommune skal bestaa af Gennemsnits-Detailpriser, beregnet paa Grundlag af de hos enkelte handlende indsamlede Priser, beregner Departementet igen Gennemsnits-Detailpriser henholdsvis for Hovedstaden, Provinsbyerne og Landdistrikterne, og af disse Priser beregnes endelig Gennemsnits-Detailpriser for Landet som Helhed. Disse sidste indgaar i Beregningen over Prisniveauet for Leveomkostningerne (Pristallet), og selv om det selvfølgelig ikke er udelukket, at enkelte Prisangivelser — trods al mulig Omhu fra Kommunalbestyrelsernes Side — kan være lidt for høje eller lidt for lave, vil saadanne mindre Unøjagtigheder i et saa stort Materiale, som her er Tale om, have Tendens til at udligne hinanden. Rent bortset herfra vil Bestemmelsen om, at det fra Gang til Gang skal være den samme Varekvalitet, Priserne skal opgives for, bevirke, at de beregnede Pristal maa anses for at give et saa sandt Billede af Bevægelserne i Prisniveauet, som det er praktisk gørligt.

Til Sammenligning af Priserne for bestemte Varer, f. Eks. fra et Sted til et andet, eller fra en Klasse Forretninger til en anden Klasse Forretninger, er de af Departementet indsamlede Priser derimod mindre velegnede, idet man ikke kan være sikker paa at komme til et korrekt Resultat, da der er Mulighed for, at de paa forskellige Steder opgivne Priser kan gælde forskellige Varekvaliteter.

(Ekspeditionssekretær H. Høst i »Socialt Tidsskrift«).

Andre Landes Feriebestemmelser.

(Fortsat.)

Østrig.

Den for Kommunen Wien gældende Tjenesteordning tjener som Grundlag for de øvrige Kommuners Ordning. Ifølge denne har enhver Tjenestemand efter Forløbet af det første Tjenesteaar Krav paa Ferie.

Dens Længde er forskellig efter Lønklasse og Tjenestealder. De højest lønnede har indtil det 5. Tjenesteaar Krav paa 21 Dage, fra det 5.—10. Aar paa 27 Dage, fra det 10.—15. Aar paa 33 Dage, fra det 15.—20. Aar paa 38 Dage og efter det 20. Tjenesteaar paa 42 Dages Ferie. For de lavest lønnede gælder følgende Ferielængde: I de første 10 Aar 14 Dage, 10—15 Aar 16 Dage, 15—20 Aar 19 Dage og over 20 Aar 22 Dage.

Særlig Orlov i indtil 3 Dage kan bevilges af den lokale Tjenesteleder, men den maa ikke ydes i umiddelbar Tilslutning til den almindelige Ferie.

Ferieafkortning kan foretages, naar tjenstlige Grunde nødvendiggør det, men Godtgørelse skal finde Sted i det følgende Aars Ferie.

Polen.

Ferieretten i Kommunerne er her ikke lovfæstet, men Forslag derom er under Udarbejdelse. I denne Lov agter man imidlertid kun at fastslaa Kravet om Ferie, men ikke dennes Længde.

Nu kan hver Kommune fastsætte sine egne Bestemmelser. I Almindelighed følger man enten de Lovbestemmelser, der var gældende før Krigen, da den paagældende Del af Landet var under russisk, østrigsk eller preussisk Herredømme, eller man følger den i den nye polske Stat siden 1922 gældende Lov for Statens civile Tjenestemænd.

Efter denne Lov indtræder Ferieretten efter en Mindstetjenestetid paa 1 Aar. De højere lønnede Tjenestemænd har indtil det 10. Tjenesteaar Krav paa 4 Ugers Ferie, fra 10 til 20 Tjenesteaar paa 5 Uger, og efter 20 Tjenesteaar paa 6 Uger. De lavere lønnede har efter samme Aldersskala Krav paa henholdsvis 2, 3 og 4 Ugers Ferie, Søn- og Helligdage iberegnede. Særlig Orlov af Familiegrunde eller til Udøvelse af borgerlige Rettigheder kan ydes med den paagældende Forvaltnings Tilslutning.

Sverige.

Ferieretten efter 1 Aars Udnævnelse som Tjenestemand er almindelig anerkendt, selv om den ligesom i Danmark ikke er lovfæstet for Kommunernes Vedkommende.

Feriens Længde varierer efter Tjenestemandens Stilling og Alder fra 8 til 45 Dage, Søn- og Helligdage iberegnede.

De lavere lønnede Tjenestemænd, f. Eks. Sporvejsfunktionærer, har indtil 28 Dage, Brandmændene 30 Dage og fast ansat Sygehuspersonale 37 Dage.

Særlig Orlov kan ydes af Familiegrunde, til Udøvelse af borgerlige Rettigheder o. s. v., ligesom Ferieretten kan inddrages.

Spanien.

Arbejdsbureauet har modtaget Oplysninger fra en Del af de vigtigste Byer, f. Eks. Bilbao, Barcelona, San Sebastian, Santander, Sevilla og Victoria.

I Almindelighed har Tjenestemændene i disse Byer Ferieret fra Tjenestens Tiltrædelsesdato.

Feriens Varighed er forskellig. I Victoria varierer den fra 5 Dage for de lavest lønnede til 15 Dage for de højere lønnede. I de øvrige Byer er Ferietidens Længde ens for alle Tjenestemændene i den enkelte By. Den andrager 1 Maaned i Barcelona, 20 Dage i Bilbao og San Sebastian og 15 Dage i Sevilla og Santander.

I Bilbao og Barcelona kan Ferien ikke inddrages, medens denne Mulighed er forudsat i Santander. Fra Victoria og San Sebastian foreligger ikke Oplysning herom.

De forenede Stater.

Arbejdsbureauet har modtaget Oplysninger fra en lang Række Kommuner i Nordamerika (U. S. A.).

Det fremgaar heraf, at Ferieretten i ingen af disse Byer støtter sig til Lovbestemmelser i paagældende Stat, men udelukkende hviler paa den enkelte Kommunes Beslutning.

I Almindelighed fordres der mindst 1 Aars Tjeneste som Forudsætning for at erhverve Ret til Ferie.

Feriens Varighed er gennemgaaende 2 Uger, Søn- og Helligdage iberegnede, og den er i de fleste Tilfælde ens for alle Kommunens Tjenestemænd. I Tjenestens Interesse kan den afkortes.

Særlig Orlov kan tilstaas. (Sluttes.)

Ledige Stillinger.

DA det i de fleste Tilfælde har vist sig ugørligt at faa Meddelelse om de ledige Stillinger frem i Bladet inden Ansøgningsfristens Udløb, blev der paa Fællesklubbens sidste Delegeretmøde taget Bestemmelse om, at saadanne Meddelelser paa Forbundets Foranledning skulde tilstilles Klubberne. Denne Side af Organisationens Virksomhed er nu traadt i Funktion, og vi anmoder Klubbestyrelserne om at drage Omsorg for, at Forbundet faar Meddelelse, naar Stillingerne opslaas og at de Cirkulærer, der udsendes fra Forbundet, kommer til de enkelte Medlemmers Kundskab.

Landet rundt.

Lønordning i Horsens.

Forhandlingerne mellem den kommunale Klub i Horsens og Horsens Byraad er resulteret i en Overenskomst, der gaar ud paa, at den gældende Lønordning bibeholdes indtil videre, dog saaledes, at Dyrtidstillægget reguleres opad for en mindre Prisstigning end tidligere. Endvidere er foretaget nogle enkelte Omnormeringer, ligesom Betalingen for Overarbejde forhøjes. Overenskomsten er vedtaget af Byraadet og skal en af de nærmeste Dage forelægges en Generalforsamling til Vedtagelse.

Kommunal Klub i Silkeborg.

Hovedparten af de ved Silkeborg Kommune beskæftigede Kontorfunktionærer er nu blevet indmeldt i Organisationen og har dannet en kommunal Klub under Forbundet med Kommunebogholder B. Elbro som Formand.

Idet vi takker for Samarbejdet i det svundne Aar, bringer vi Medlemmerne vore Ønsker om et godt og glædeligt Nytaar.

Bestyrelsen for
Kommunale Kontorfunktionærers Fællesklub.

Udgivet af Forbundet. — Ansvarsh. Red. **Jens Johansen**, Gl. Kongevej 6. Kbhvn. V. — Trykt hos **Anton M. Jensen**, Admiralgade 24. Kbhvn. K.

DANSK HANDELS- OG KONTORMEDHJÆLPER TIDENDE

ORGAN FOR DANSK HANDELS-OG KONTORMEDHJÆLPERFORBUND

Nr. 2. 1. Februar 1932. 32te Aargang.

„SKANDINAVIA"-KONFLIKTEN.

DEN KONFLIKT, som Forsikrings-Aktieselskabet »Skandinavia« har paaført sit Personale og med haard Haand søger at gennemtrumfe uden Hensyn til sine tidligere Funktionærers Fremtid, deres Hjem og Paarørende, har efterhaanden udviklet sig fra at være en lokal Affære til at blive en Sag omfattende hele Forsikringsbranchen og alle dens Funktionærer.

Det er »Skandinavia«s Ledelse, der selv er Aarsag hertil ved at gøre Sagen til en Strid om Organisationsretten — et aabenlyst Brud paa Loven med det smukke Navn: »Værn for Arbejds- og Erhvervsfriheden«, den Lov Selskabet nu selv mobiliserer mod Forbundet.

Det er ikke mere om Lønforholdene hos »Skandinavia«, der kæmpes. Paa dette Spørgsmaal opstod oprindelig Konflikten, men Forbundets Deltagelse i Forhandlingerne førte til en Løsning, saaledes at Selskabet frafaldt sit Krav. Selskabet har derefter udelukkende etableret Lockouten, fordi det ikke vilde indgaa paa en overenskomstmæssig Ordning af Personalets Lønforhold, som man var enige om.

Forklaringen paa, hvorfor Personalet ikke har kunnet frafalde dette Krav, som mange maaske ikke vil tillægge synderlig Betydning er den, at Personalet, belært af Erfaringerne, frygtede for Repressalier i Form af Afskedigelser enkeltvis, saaledes at Klubben i Løbet af kort Tid vilde være knust, og Selskabet derved have frit Spil.

Fra Selskabets Side har man forsøgt at vælte Ansvaret for Konflikten over paa Organisationen under Henvisning til, at Organisationen ikke vilde frafalde sit Krav om Overenskomst.

Selskabet har dog ikke angivet nogen akceptabel Aarsag til, at »Skandinavia« ikke vilde indgaa paa Overenskomst med Organisationen; man har ganske vist fremsat den Paastand, at Aarsagen skulde være uopfyldelige Krav fra Forbundets Side, saaledes om at Selskabet kun maatte beskæftige organiserede Funktionærer. Denne Paastand er imidlertid ikke i Overensstemmelse med Sandheden, idet Forbundet vel har fremsat et Overenskomstforslag med en saadan Bestemmelse, men Selskabet er bekendt med, at det var et Forhandlingsgrundlag, ikke noget Ultimatum.

Der hører megen Dristighed og Mangel paa plausible Forklaringer til at benytte dette Forslag som Paaskud til at kaste sine veltjente Funktionærer paa Gaden — tilmed da Forhandlerne slet ikke naaede at komme ind paa Enkelthederne i Forslaget, inden Selskabet afbrød Forhandlingerne.

Men hvad er da den egentlige Motivering til den denne meningsløse og hensynsløse Lockout?

Der kan ikke herske Tvivl om, at Baggrunden for Selskabets Afvisning af Personalets Krav om Overenskomst er Frygten for Organisationen, Angsten for, at dens Indflydelse skal vokse, Ønsket om at slaa Organisationstanken til Jorden indenfor Forsikringsverdenen.

Det, man frygter — og Frygten deles af mange andre Selskaber og Sammenslutninger — er, at Funktionærerne endelig skal faa Øjnene op for den ynkværdige Stilling, de indtager, baade socialt og fagligt, og at de ved Organisationens Hjælp skal indlede Arbejdet for en almindelig Rejsning.

Man har hidtil troet at kunne lokke Funktionærerne til at holde sig fjernt fra Fagbevægelsen, nu forsøger man at skræmme dem.

Derfor skal »Skandinavia«s Personale straffes paa Brødet, fordi de som Medlemmer af Forbundet ønskede dets Bistand til at ordne deres Forhold. Vel sandt, at Selskabet hidtil ikke har antastet Personalets Ret til at staa som Medlem af Forbundet — saa længe deres Medlemsskab indskrænkede sig til at betale Kontingent. Det takker ingen det for, naar Forholdet dog er det, at Selskabet slaar ned, saa-

snart Medlemsskabet bruges efter sin Hensigt til at yde Medlemmerne Bistand i paakommende Tilfælde.

I den Kamp, der nu er indledet mod Organisationen og som i første Række drejer sig om »Skandinavia«s Personale, er mere eller mindre direkte impliceret store Dele af Forsikringsbranchen og andre Virksomheder. Det er ingen Hemmelighed, at der adskillige Steder iværksættes en sand Klapjagt paa organiserede Funktionærer, selv om den for det meste foregaar gehejme — lyssky, som den Art næsten altid foregaar.

Disse Angreb skræmmer os ikke, og det er en ganske afgjort Sag, at de heller ikke vil føre til det tilsigtede Resultat — Organisationstankens Tilintetgørelse blandt Handels- og Kontormedhjælperne. Tværtimod, Tryk avler Modtryk, og den Tilgang af nye Medlemmer, som Forbundet under Konflikten har haft, tillige med de Beviser paa Sympati fra mange forskellige Sider, viser, at det er en forfejlet Politik, »Skandinavia« som Udtryk for Erhvervene fører.

Det gælder da ogsaa for os om, overfor den Angrebsfront, der saaledes er dannet mod Forbundet, at sætte et Sammenhold saa stærkt og omfattende, at vi kan afslaa Anslagene mod vor Organisationsret, der dybere beset er identisk med Midlet til at rejse vor Stand og føre den frem til bedre og lysere Kaar.

Dette Sammenhold har det beklageligvis hidtil skortet en Del paa, endskønt Vilkaarene for Forsikringsfunktionærerne saavel som for andre Funktionærer i Handel og Omsætning i fuldeste Maal opfordrer til Sammenhold og gensidig Støtte for at kunne bryde det Enehersker-System, som holder vor Stand nede i daarlige Forhold.

»Skandinavia«-Konflikten synes at skulle medføre den haardt tiltrængte Samling. Tilslutningen til Forbundet har været stærkt stigende, og Konflikten har vakt betydeligt Røre i Medhjælperkredse, ogsaa hvor man hidtil tilsyneladende har stillet sig ret passiv overfor Organisationstanken.

Desværre er der Folk, som trods den Omstændighed, at »Skandinavia«-Kollegerne kæmper for deres Eksistens og for hele Standens Sag, alligevel ikke har undset sig ved at gaa ind i Pladserne. Vi véd, at disse Folks Fremgangsmaade paa det skarpeste fordømmes selv i Medhjælperkredse, der hidtil har staaet Organisationstanken fjern, og vi tror, at disse daarlige Kammeraters Gerning vil bidrage til at styrke Sammenholdet blandt de Standsfæller, der skal ernære sig som Funktionærer, og derfor ikke er interesserede i, at Vilkaarene indenfor Faget forringes af Øjentjenere og Slavesjæle.

Det er beklageligt, at Medhjælpernes berettigede Ønsker om gennem deres Organisation at opnaa Medindflydelse paa deres egne Vilkaar, skal mødes med Kamp og Overgreb fra Erhvervenes Side. Men saaledes er det gaaet i alle andre Fag, indtil Organisationsbevægelsen voksede sig saa stor, at Arbejdsgiverne indsaa det unyttige i at gøre Modstand.

Saaledes vil det ogsaa gaa med Medhjælperne. En skønne Dag vil Organisationstanken have naaet en saadan Udbredelse, at Principalerne og Direktørerne, der nu slaar Bom for Udviklingen, vil indse det unyttige heri.

Det ligger i Funktionærernes egen Haand at fremskynde denne Time, saa at det ogsaa for os hedder, som Formanden for De samvirkende Fagforbund sagde paa Protestmødet mod »Skandinavia«: Om Organisationsretten forhandler man ikke, den er forlængst anerkendt!

M. C. Lyngsie død.

DEN SIDSTE DAG i det gamle Aar er Formand for Dansk Arbejdsmandsforbund M. C. Lyngsie død. En ondartet, snigende Sygdom havde omsider faaet Bugt med den stærke Mand.

Lyngsie, der kun blev 67 Aar gammel, hørte til Fagbevægelsens Veteraner. I en Alder af 27 Aar valgtes han til Formand for Arbejdsmændene i København, og i 1896 stiftedes paa hans Initiativ Dansk Arbejdsmandsforbund, hvis Formand han var fra den første Dag til sin Død.

Hans store Fortjeneste var, at han samlede de ufaglærte Arbejdere til Selvbevidsthed og til Arbejdet for at højne deres Stand, og hans Virksomhed lykkedes saa godt, at Arbejdsgiverforeningens Formand ved Lyngsies Død kunde sige, at hans var Æren for, at der intet Proletariat fandtes her i Landet.

Lyngsie var ogsaa Medstifter af De samvirkende Fagforbund og sad i dettes Forretningsudvalg i alle Aarene med Undtagelse af de faa Aar, Dansk Arbejdsmandsforbund stod udenfor Sammenslutningen.

Hans Navn var kendt over det ganske Land maaske mere end nogen anden Arbejderførers, og Dansk Arbejdsmandsforbund har ved hans Død lidt et stort og smerteligt Tab.

Ære være hans Minde.

Dødsfald.

DEN 11. JANUAR afgik et af Forbundets ældre Medlemmer, Revisor S. West, København, ved Døden.

West var Medstifter af den første Frederikshavn Afdeling, der oprettedes den 6. Januar 1900, og indvalgtes i dennes Bestyrelse som Kasserer. Han var ligeledes virksom, da Afdelingen genoprettedes i Februar 1907, ved hvilken Lejlighed han valgtes som Afdelingens første Formand, et Hverv, han beklædte indtil November 1909, kun med et Par Maaneders Afbrydelse paa Grund af Bortrejse.

Senere kom West til København, hvor han blev betroet Hvervet som Revisor i Afdelingen, et Hverv, han beklædte i 13 Aar indtil sin Død.

S. West var et vennesælt og stilfærdigt Menneske, der kun efterlader sig Venner. For hans Trofasthed mod Organisationen og for den Indsats, han har ydet i Arbejdet, skal der ved hans Bortgang lyde en hjertelig og velment Tak.

Jens Johansen.

Lock-outen hos „Skandinavia".

Afskedigelserne skaber Uro om Selskabet.

Selskabet nedlægger Fogedforbud og bebuder Anvendelse af Tugthusloven.

SOM MEDDELT i sidste Nummer af Medlemsbladet tenderede det imod aaben Kamp i »Skandinavia«-Konflikten, idet Selskabet fastholdt sin uforstaaelige Vægring mod at afslutte Overenskomst med Organisationen om Personalets Løn- og Arbejdsforhold, endskønt Forbundet til det sidste tilbød en fredelig Bilæggelse af Striden.

Allerede den 30. December lod Selskabet Afskedigelserne træde i Kraft og udbetalte Personalet den dem tilkommende Andel af Pensionsfondens Midler, ca. en halv Million Kroner.

Med megen Energi havde Selskabet benyttet sidste Halvdel af December Maaned til at søge ny Arbejdskraft, og det lykkedes ogsaa at skrabe nogle Individer sammen til det utiltalende Arbejde.

Selvfølgelig bevirkede Direktionens brutale Afskedigelser mægtigt Røre om Selskabet, og der samlede sig udenfor Kontorerne paa Kongens Nytorv en Mængde Mennesker, naar Blokadebryderne gik fra »Arbejde«. Selvsagt var der ogsaa imellem en Del uansvarlige Elementer, og det hændte, at enkelte af de nye Folk fik et Nakkedrag.

Selskabet benyttede dette som Paaskud til at rekvirere stort Opbud af Politi, og hele Januar Maaned igennem har Politiet stillet stort Mandskab til Raadighed for Selskabet for at passe paa de forskræmte »Kontorfolk«, naar de skulde hjem. Det ser lidt ejendommeligt ud, at Politiet finder Anledning til saaledes at stille sig til Disposition for et privat Selskab i lange Tider og i Tilfælde, hvor der absolut intet ulovligt passerer, samtidig med at Politidirektøren anmoder Magistraten om en Udvidelse af Politistyrken. Saalænge Politiet har Raad til saaledes at rutte med Mandskabet og Tiden, synes vi paa ingen Maade, at der er Anledning til at skride til Forøgelse af Antallet af Betjente og bebyrde Borgerne med forøgede Udgifter til Politi, hvis tagen Parti for Skruebrækkerne imod de Lockoutede har vakt berettiget Harme i vide Kredse.

Naturligvis saa Selskabet sin Regning ved at skyde Skylden for de enkelte Overfald, der var begaaet, over paa de udelukkede Kontorfolk, men disse har deres Ryg fri, hvad fremgaar af følgende

Erklæring fra Personalets Tillidsmænd.

Foranlediget af Herr Direktør Witzkes Meddelelser til Pressen om Overfald paa de nye »Kontorfolk« i Forsikrings-Aktieselskabet »Skandinavia«, Kongens Nytorv 6, ønsker undertegnede Tillidsmænd for det udelukkede Personale at erklære, at vore Blokadevagter ingen Andel har heri.

Direktøren kender sit gamle, veltjente Personale (gennem op til 30 Aars Samarbejde) saa godt, at der skal stor Dristighed til at beskylde dette for at øve Voldshandlinger.

Vi ønsker at kende de nye »Kontorfolk«, som i denne for os og hele vor Stand saa betydningsfulde Sag falder os i Ryggen, og dette kan Herr Direktør Witzke vel ikke fortænke os i.

Selskabets Ledelse er ikke i noget Tilfælde i Stand til at bevise, at det Personale, som blev sat paa Gaden den 31. December, har opført sig saaledes, at det er nødvendigt for de nye »Kontorfolk« at tage Hunde med til Beskyttelse mod Blokadevagterne.

Vi er derimod i Stand til at bevise, at vore Folk, som stilfærdigt har forsøgt at indlede en fredelig Samtale med de Arbejdsvillige, brutalt er blevet lokket i Baghold og overfaldet.

Vi synes ikke, det tjener Selskabet til Ære at benytte saadanne Midler for at vende Offentlighedens Sympati til Gunst for Selskabet ved at paastaa, at vi er Slagsbrødre.

Det er maaske nødvendigt for Selskabets Ledelse at forsøge herpaa, men vi synes, at Fremgangsmaaden er for tarvelig.

København, den 20. Januar 1932.

Henry Blach. Anna Spenner. K. Mørck-Lassen.

Til disse Udtalelser har Selskabet intet haft at bemærke — og de kan da heller ikke afkræftes.

Overfor Offentligheden har Selskabet søgt at fralægge sig Ansvaret for Konflikten og at vælte dette over paa Organisationen, og man er kraftigt blevet bistaaet heri af Dagbladet »Børsen«, hvis hele organisationsfjendtlige Indstilling gør en saadan Holdning naturlig. I den ledende Artikel her i Bladet behandlede vi denne Side af Konflikten.

Selskabet løber til Fogeden.

Gennem Dagspressen har Forbundet iøvrigt bestræbt sig for at holde Offentligheden underrettet om Konflikten og dens Aarsager, men kun Social-Demokraten optager til Stadighed vore Oplysninger. Den konservative Presse er lukket for os, og »Politiken«, der, foranlediget af vor Artikel »I Nøden skal man kende sine Venner«, lovede loyalt at optage vore Meddelelser, lader fremdeles disse stryge i Papirkurven. For »Frihedens Blad« gælder Hensynet til Annoncørerne selvsagt mest!

Efter at være kommet i Besiddelse af Adresserne paa nogle af Blokadebryderne offentliggjorde Forretningsføreren Navnene paa disse Søndag den 17. Januar, hvorefter Selskabet straks løb til Kongens Foged og fik nedlagt Forbud mod Offentliggørelsen. Vi har senere set, at andre ogsaa er i Besiddelse af Adresser paa nogle Skruebrækkere og har sat disses Navne i Avisen.

Selskabet har ladet sig forlyde med, at det agtede at bringe Tugthusloven i Anvendelse overfor Forbundets Tillidsmænd, og at Anmeldelse er sket, fremgaar af, at Politiet har paabegyndt Afhøringen af forskellige af disse.

Det er fornøjeligt at være Vidne til, at Selskabet nu er blevet saa hidsig efter at værne Friheden, medens man selv af al Evne knægter den for sine Folk. Først overfor sine gamle Funktionærer, hvis Ret til at forhandle og ordne sine Forhold gennem Organisationen, man ikke vil anerkende, og senere overfor de nye Folk, som man slavebinder — for at bruge Direktør Witzkes egne Ord — ved Kontrakter, der forbyder dem at være eller blive Medlem af Forbundet — ganske aabenbart i Strid med Tugthusloven. Det skal blive interessant ved en eventuel Retssag at stille disse Forhold op imod hinanden, men hvad, med Højesteretssagfører Fenger som juridisk Vejleder lader det sig vel forklare og forsvare.

Blokaden fortsættes.

Som Forholdene stiller sig, er Forsikrings-Aktieselskabet »Skandinavia« — Grøn & Witzke — Kongens Nytorv 6, København K., blokeret for al Tilgang af Arbejdskraft, og de, der maatte lade sig engagere til Selskabet, saa længe Konflikten ikke er bilagt, vil blive betragtet og behandlet som Blokadebrydere.

Tag ikke Plads i Selskabet, men støt de lockoutede Medhjælpere i deres Kamp.

Forsikringsfunktionærerne.

Om det offentlige Møde den 7. Januar henvises til Referatet her i Bladet. Onsdag den 27. Januar afholdtes et specielt Møde for Forsikringsfunktionærer, hvor 700 Funktionærer var til Stede og protesterede imod Selskabets Lock-out. Referat følger i næste Nr.

Eksklusion.

I Anledning af, at Medlemmerne

51151 Gaston Neuhardt og
73199 Nancy Johanne Scheuer,

har optaget Arbejde henholdsvis i Forsikrings-Aktieselskabet »Skandinavia«, København, og hos Firmaet Emil Hess, Odense, under Konflikt, er de paagældende Medlemmer ifølge Forbundets Love § 5 ekskluderede af Forbundet.

København, den 14. Januar 1932.

Jens Johansen.

TO AFDELINGS-JUBILÆER.

Frederikshavn Afdeling fejrer 25 Aars Jubilæum.

DEN 19. FEBRUAR 1907 stiftedes i Frederikshavn en Afdeling under Forbundet, som den Gang hed Centralorganisationen af danske Handels- og Kontormedhjælperforeninger.

Allerede i Aaret 1900 var der oprettet en Afdeling i Frederikshavn, men denne blev efter nogle Aars Virksomhed opløst, da der kom trange Tider for Organisationen.

I Aarene 1905—06—07 fandt der paany en Opgang Sted, hvor en Række Afdelinger stiftedes, og blandt disse var altsaa Frederikshavn Afdeling.

Det var det den Gang eksisterende jydske Agitationsudvalgs Formand Th. Hansen, Aalborg, der endnu hører til de aktive Medlemmer, som tog Initiativet til Afholdelse af Mødet i Frederikshavn. Th. Hansen var Indleder ved Mødet i »Aftenstjerne«s Lokaler og omtalte Organisationens Betydning for Medhjælperne, idet han sluttede med en stærk Appel til de mødte Medhjælperes Kollegialitetsfølelse.

Efter Indledningen fulgte en Diskussion, hvorefter det besluttedes at danne en Afdeling under Forbundet, og omtrent alle de mødte Medhjælpere indmeldte sig i denne.

Der valgtes en foreløbig Bestyrelse paa 5 Medlemmer, nemlig Bogholderne S. West og J. Nielsen, Kommisserne Schmidt, Andersen og Brøndberg, og allerede i Referatet af dette Møde kunde det meddeles, at Afdelingen talte henimod 40 Medlemmer.

Af Spørgsmaal, der vendte ud imod Offentligheden, skal særlig nævnes Afdelingens Deltagelse i den almindelige Kampagne for 8-Lukning og senere 7-Lukning i Aarene 1907—08, og man afholdt herom flere offentlige Møder med god Tilslutning.

Afdelingens første Formand var Bogholder S. West, der dog kun fungerede i 2 Maaneder, hvorefter han atter kom tilbage i Juli Maaned s. A. for atter at virke som Formand indtil November 1909. I den korte Periode, hvor West var borte, fungerede Bogholder F. Nielsen som Formand. West blev senere Medlem af Københavns Afdeling og var dennes Revisor i 13 Aar indtil sin Død i Januar 1932.

Det vil iøvrigt være ugørligt at nævne de mange Formænd og Kasserere, der i den mellemliggende Periode har beklædt Tillidsposterne.

Den nuværende Formand C. Bertelsen valgtes som saadan den 1. April 1925, medens Kassereren H. K. Jørgensen valgtes til dette Hverv i Oktober 1923. Iøvrigt bestaar Bestyrelsen af følgende Medlemmer: N. P. Christensen, Chr. Hansen og Viggo Pedersen.

Afdelingen har i den seneste Tid haft en god Fremgang og tæller nu ved Jubilæet 114 Medlemmer. Fra Forbundet Side er der kun Grund til at anerkende det udmærkede Arbejde, Bestyrelsen udfører, og den Indsats, man har gjort i Agitationen.

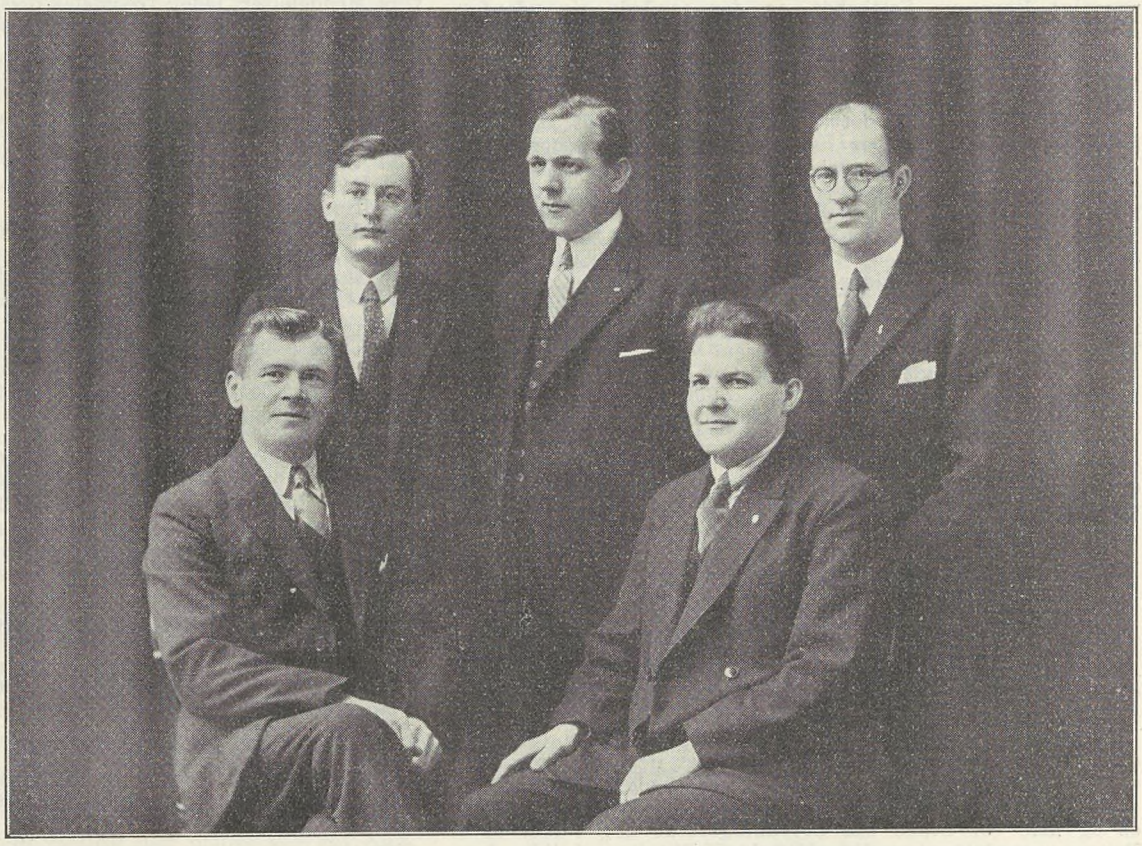

Bestyrelsen for Frederikshavn Afdeling.

Staaende fra venstre: *N. P. Christensen, Chr. Hansen* og *Viggo Pedersen.*
Siddende: *C. Bertelsen* og *K. H. Jørgensen.*

Vi benytter Anledningen til at sige Afdelingen Tak for de mange Aars Trofasthed og udtaler Ønsket om, at Fremgangen maa fortsættes, og at vi i Frederikshavn Afdeling altid maa have et stabilt og godt Led i Afdelingskæden, der udgør Grundlaget for Forbundets Virksomhed.

Næstved Afdeling 25 Aar.

Den 28. Februar 1907 stiftedes Næstved Afdeling ved et Møde paa Jernbanehotellet. Kommis Chr. F. Johannessen, der havde udført Forarbejdet til Mødet, kunde byde Velkommen til de ca. 35 Kolleger, der var kommet til Stede, og Kommis J. Bøttern valgtes til Dirigent.

Fra Centralorganisationen var Formanden Chr. Ingvoldsen mødt, og endvidere var Chr. Dreyer fra det

sjællandske Agitationsudvalg kommet til Stede. Efter at Ingvoldsen og Dreyer havde talt for Dannelse af en Afdeling i Næstved, vedtog man at oprette en saadan, og der nedsattes et Udvalg til at udarbejde Lovene. 28 af de mødte Kolleger indmeldte sig samme Aften.

Den 14. Marts s. A. afholdtes konstituerende Generalforsamling, hvor Chr. F. Johannessen valgtes til Formand og M. Mortensen til Kasserer. Endvidere valgtes til Bestyrelsen: Bredberg-Jensen, H. Damkilde, Johs. M. Hansen og Aage Frederiksen. Revisorer blev Nikolai Hansen og Bankass. Pedersen. Denne Bestyrelse blev i September paa Grund af Bortrejser suppleret med Hans Sjøgren Petersen og Einer Nielsen.

Chr. F. Johannessen var Afdelingen en god Formand fra dens Oprettelse til sin Død den 4. August 1910. Hans Navn var kendt Landet over for hans dygtige Arbejde og for de udmærkede Medhjælpersange, han skrev. Ved Kongressen 1908 indvalgtes han i Hovedbestyrelsen, ligesom han var Medlem af det sjællandske Agitationsudvalg. H. Sjøgren Pedersen var i mange Aar en trofast Medarbejder og var bl. a. flere Aar Formand og Kasserer.



Bestyrelsen for Næstved Afdeling.

Staaende fra venstre: *Svend Aa. Hansen, Adolf Dencker, Hans Egede Hansen* og *Eskild Hansen.*
Siddende: *H. Calum, R. Calum* og *Carl Rasmussen.*

Afdelingens Virksomhed var præget af Lyst og Energi, og Stilstand i Arbejdet kendtes ikke. Arbejdet paa den Tid var jo hovedsagelig af oplysende og selskabelig Art, men denne Virksomhed var ingenlunde at foragte, for det praktiske Udslag heraf blev dette, at da de faglige Opgaver meldte sig i Aarene 1917—18—19, da var Næstved Afdeling parat. Med en god og maalbevidst Medlemsstab i et fast sammentømret Kammeratskab toges Opgaverne op.

I disse Aar opstod en Bevægelse under Betegnelsen »Københavneriet«, der fik sit Udspring i Næstved Afdeling. Sagen opstod ved, at de københavnske Afdelingen havde udsendt et Opraab til Medhjælperne om at stemme paa de socialdemokratiske Lister ved Borgerrepræsentationsvalget i 1917.

Dette skabte en Del Røre i Medhjælperkredse og Næstved Afdeling iværksatte en Protestkampagne, der fik Tilslutning fra et betydeligt Antal Afdelinger. Kravet var de københavnske Afdelingers Eksklusion af Forbundet, men paa Kongressen i 1918 forligtes de stridende Parter under Indtryk af det voksende faglige Arbejde.

Dette berørte ogsaa Næstved Afdeling, der i Efteraaret 1918 rejste Kravet om Dyrtidstillæg og Minimumsgager overfor Næstved Handelsstands Arbejdsgiverforening. Efter maanedlange Forhandlinger maatte Centralorganisationen afgive Strejkevarsel, idet Principalerne ikke engang vilde acceptere et af dem selv fremsat Tilbud. Strejken blev effektiv fra og med den 9. December 1918 og afsluttedes først i Marts 1919, efter at Overenskomst var blevet oprettet. — Konflikten, der varede i ca. 3 Maaneder, omfattede 10 af vore Medlemmer overfor 7 Firmaer i Næstved.

Der er Grund til at nævne nogle Navne fra den Tid. Harald Pedersen, der allerede kom ind i Arbejde for Afdelingen i 1916, var Afdelingens Formand under Strejken, i hvilken han selv deltog. H. P. var bl. a. ogsaa i skiftende Perioder Formand og Kasserer for Afdelingen, ligesom han var Formand for det sydsjællandske Repræsentantskab.

Afdelingens Sekretær igennem flere Aar, Johs. Hansen, skal have Æren for, at Efterslægten har faaet gode Referater af Afdelingens Virksomhed. Navne som Frk. Beate Olsen, Frk. B. Hobel, Alfred Kristensen, P. E. Andersen, A. Jørgensen, Axel Ejlenberger og Bernhard Rasmussen skal ikke glemmes ved denne Lejlighed. Alle gjorde de et godt Stykke Arbejde, for hvilket deres Kolleger nærede den dybeste Respekt.

Det sidste Aars Virksomhed bærer tydelige Beviser herfor, og Hansen & Larsen Sagen har bidraget til at styrke Afdelingens Position og forøge Fremgangen.

Der skal ogsaa her mindes Afdelingens forrige Formand A. Spiermann, som varetog denne Post fra Oktober 1923 til November 1930. Før den Tid havde Spiermann i nogle Aar paa forskellig Maade taget Del i Bestyrelsens Arbejde.

Afdelingens nuværende Formand R. Calum, der blev valgt i November 1930, havde ogsaa før den Tid deltaget i

Afdelingsarbejdet. Under hans Ledelse er Afdelingen vokset betydeligt, saa den nu tæller 290 Medlemmer og staar som en af de førende paa Sjælland, idet man ogsaa i faglig Henseende er inde i en Fremgangsperiode.

Under de bedste Auspicier kan Afdelingen saaledes fejre 25 Aars Dagen for sin Oprettelse. Vi takker Afdelingens energiske Formand og dens Bestyrelse, der staar ham bi i Arbejdet, for de opnaaede Resultater og ønsker Held og fortsat Fremgang med de Aar, der kommer.

Frederikshavn Afdeling ved Jubilæet.

ALLEREDE ved Aarhundredskiftet viste der sig at være Jordbund for Oprettelse af en Forening for Handels- og Kontormedhjælpere i Frederikshavn, idet en saadan startedes den 6. Januar i Aaret 1900 af Th. Hansen, Aalborg, og A. Ipsen, Hjørring. Imidlertid maa denne Forening ikke have haft tilstrækkelig Livskraft, idet den ses at være startet igen den 19. Febr. 1907.



C. Bertelsen,
Formand for Frederikshavn Afdeling.

Siden da har Afdelingens Medlemsantal været i jævn Stigning, selvfølgelig afbrudt af de periodiske »Dødvande«, som ogsaa har kendetegnet andre Afdelinger, men kun for atter, efter hver Periode, at gaa frem i Medlemsantal og Stabilitet. Jeg haaber og tror, at Tiden nu er inde til, at det kun vil være Fremgang for Frederikshavn Afdeling som for Forbundet i sin Helhed, idet jeg formener, at ogsaa Medhjælperne i Butik og Kontor, i Lighed med Haandens Arbejdere, maa være kommen til den Erkendelse, at Organisationen er den eneste farbare Vej til at skabe bedre Arbejds- og Lønvilkaar for vort Fags Udøvere.

Til alle de mange energiske Tillidsmænd, som gennem de svundne Tider har været med i Ledelsen for Frederikshavn Afdeling, føler jeg Trang til at udtale en varm Tak for godt udført Arbejde.

Frederikshavn, i Januar 1932.

C. Bertelsen.

Afdelingen fejrer sit Jubilæum ved en Fællesspisning paa Bechs Hotel Søndag den 21. Februar Kl. 6 med paafølgende Bal.

Næstved Afdeling gennem 25 Aar.

25 AAR er svundet, siden en lille Skare af Handels- og Kontormedhjælpere stiftede Næstved Handels- og Kontormedhjælperforening.

I de 25 Aar har ondt og godt vekslet for Afdelingen, men gennem Aarene er Organisationsforstaaelsen langsomt naaet ind i Medhjælpernes Rækker, baaret til Sejr af de trofsate Tilhængere af Organisationen, som baade er Medlemmer af og Agitatorer for denne.

Naar blot de Trofaste vil holde ud og nye Kræfter komme til, vil den Time sikkert ikke være fjern, hvor Dansk Handels- og Kontormedhjælperforbund vil være Talsmand for den samlede Medhjælperklasse.

Naar vor Afdeling ved Jubilæet tæller ca. 285 Medlemmer, maa vi først og fremmest mindes og takke vore Kolleger fra Stiftelsesdagen og gennem Aarene. Det var dem, som maatte trække Læsset og arbejde med en Medhjælperklasse, som stillede sig ganske afvisende overfor Organisationen, men det maa være en Tilfredsstillelse for disse, at Arbejdet har baaret Frugt, og at det Frø, som blev saaet hin 28.Febr., har udviklet sig til et kraftigt Træ, hvis Grene stadig vokser.

Og denne Udvikling skal vedblive. Vore Medlemmer staar parate til at tage fat. Agitationen maa fortsættes, og nye faglige Sejre maa vindes, inden Afdelingen har naaet sit Maal. Men gennem Resultaterne bliver Arbejdet let og Medhjælperne fastere knyttet til Organisationen. Dog maa vi ikke glemme, at alene evner vi ikke at vinde de store Sejre, vi maa kæmpe paa samme Front og sammen med de øvrige Arbejderorganisationer, forinden vi kan forvente at modtage den Støtte, som disse Organisationer i Kraft af deres Sammenhold er i Stand til at yde os Medhjælpere.

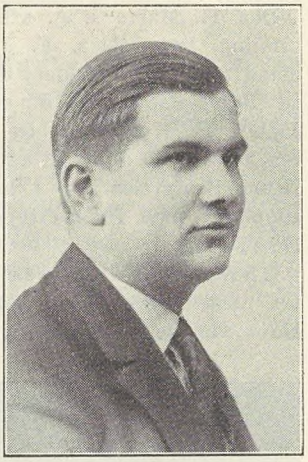

R. Calum,
Formand for Næstved Afdeling.

Lad os i det kommende Aar arbejde for denne Tilknytning til den øvrige Arbejderklasse, da vil de kommende 25 Aar blive resultatrige saavel for Afdelingen som for Forbundet.

Næstved, i Januar 1932. R. Calum.

Samsø Afdeling.

1907 — 20. Januar — 1932.

ONSDAG DEN 20. JANUAR fejrede Samsø Afdeling sit 25 Aars Jubilæum ved en Festlighed paa »Flinchs Hotel« i Tranebjerg.

Afdelingen havde indbudt sine Medlemmer og en Del uorganiserede til Festen, og ved et stilfuldt Fælles-Kaffebord bød Formanden: Aage E. Jensen de ca. 50 Deltagere velkommen.

Rejsesekretær Michael Nielsen, Aarhus, holdt Festtalen og gennemgik kort Afdelingens Historie. Selv om Afdelingen talmæssigt aldrig har hørt til de store, har man fra første Begyndelse og stadig fremefter arbejdet med de faglige Opgaver, Forbundet har ført frem. 8-Lukning og 7-Lukning blev paa Afdelingens Foranledning tidligt gennemført, og Overenskomst med Samsø Handelsforening blev ligeledes oprettet.

Michael Nielsen takkede i særlig Grad de ældste Medlemmer — d'Herrer August Nielsen og C. Børglum — for det trofaste Arbejde gennem Tiden og sluttede med et Leve for Samsø Afdeling.

Hr. August Nielsen talte smukt om Samlingsmærket — Banneret — og mindedes nogle enkelte Begivenheder i Afdelingens Historie.

Medhjælpermarchen og en i Dagens Anledning forfattet smuk Sang blev afsunget, og Formanden oplæste derefter Lykønskningstelegrammer fra Forbundet, Aarhus Afdeling, August J. Hansen og fra Samsø Handelsforening ved dens Formand Hr. Fabricius.

Ogsaa en smuk Blomsterdekoration og andre Blomster var sendt som Lykønskning til Afdelingen.

Efter at Formanden havde budt »velbekomme«, dansedes der til de smaa Timer.

En Del nye Medlemmer indmeldte sig paa Jubilæumsdagen.

M.

Protestmødet mod „Skandinavia".

I Anledning af »Skandinavia« Konflikten havde Afdelingen i København indkaldt til et offentligt Møde Torsdag den 7. Januar i Grundtvigs Hus.

Mødet var averteret til Kl. 8, men allerede Kl. 7½ var Mødelokalet fuldt besat, saaledes at det blev nødvendigt at leje ogsaa Mødelokalet paa 1. Sal, der ligeledes fyldtes til Trængsel, og mange, der ønskede at overvære Mødet, maatte derfor gaa uden at kunne komme ind. Ialt var ca. 2500 Mennesker forsamlet i de 2 Lokaler, hvor Talerne skiftedes til at fremkomme med deres Foredrag.

Præcis paa Slaget 8 bød Københavns Afdelings Formand Gustav Pedersen den store Forsamling Velkommen, idet han udtalte, at det var med stor Beklagelse, at Afdelingen havde fundet det nødvendigt at indkalde til dette Møde. Beklageligt, fordi Kravet, som vore Medlemmer har rejst, er saa berettiget, at Strid derom skulde være unødvendig.

Derefter valgtes Sekretær Viggo Pedersen som Dirigent, og overgav straks Ordet til Aftenens første Taler,

Forretningsfører Jens Johansen,

hvis Tilstedekomst paa Talerstolen hilstes med bragende Bifald.

Jens Johansen gjorde opmærksom paa, at naar denne Strid er blevet til Virkelighed, er Skylden i egentligste Forstand vor egen, idet det har skortet alt for meget paa Sammenhold blandt Handels- og Kontormedhjælperne. De har ikke forstaaet, at man ikke kan leve af at føle sig finere end andre Mennesker, og derfor er Arbejdsgiverne ikke veget tilbage for at nægte dem den Ret, som allerede er blevet anerkendt for andre, nemlig Organisationsretten. Som Følge af dette manglende Sammenhold afviser Arbejdsgiverne vore Krav og foretager diktatoriske Overgreb paa os. Kapitalen slaar med sin pansrede Næve ned paa Medhjælperne, saa snart de begynder at rejse Hovedet.

Det er sagt ved en nylig afdød Arbejderførers Baare, at hans Arbejde havde medført, at der ikke mere fandtes noget Proletariat her i Landet. Det er rigtigt for den Gruppes Vedkommende, han repræsenterede, men samtidig er der opstaaet en 5. eller 6. Stand. Det er Handels- og Kontormedhjælperne, der efterhaanden er blevet trykket ned i Proletariatets Rækker.

Naar Forsikrings-Aktieselskabet »Skandinavia« har indtaget den vanvittige Stilling hellere at kaste sit gamle, veltjente Personale paa Porten frem for at indgaa paa en Overenskomst med Forbundet, kan det kun skyldes Ukendskab til de virkelige Forhold. Organisationen har nu løbende 130 Overenskomster omfattende ca. 6000 Medhjælpere, og disse Overenskomster har ikke blot skabt bedre Forhold for Medhjælperne, men ogsaa roligere og stabilere Vilkaar for Arbejdsgiverne. Det ønsker vi gerne at henvise til overfor de urimelige Motiveringer, Selskabet har underbygget sin Vægring ved.

Selskabet har gennem flere Aar haft en Aftale med Klubben, der staar under Forbundet, men man har ganske vist senere diktatorisk afskaffet denne Ordning og indført et Lønregulativ som gennemførte Lønreduktioner langt ud over, hvad Pristallet berettigede til. Man har, for at tiltuske sig en Fordel paa 10 pCt., allerede i September Maaned opsagt det gamle Personale, og man søger nu at give det Udseende af, at det er Organisationen, som har vildført eller voldført Personalet i denne Sag, medens Sandheden dog er den, at det er Selskabet, som har givet Opsigelserne, længe før Organisationen fik med Sagen at gøre.

Ved Organisationens Hjælp lykkedes det at faa Selskabet til at frafalde Reduktionskravet, men man vægrede sig nu ved at slutte Overenskomst med Forbundet, til Trods for, at man ved Sagens hidtidige Behandling moralsk maatte være forpligtet til at indgaa paa en saadan. Der staar derfor utvivlsomt andre og mægtigere Kræfter bagved. Det drejer sig om at snigløbe Personalets Organisationsret og forhindre Medhjælperne i Forsikringsbranchen i at forbedre deres Vilkaar gennem Organisationen.



De lockoutede Medhjælpere fra Forsikrings-Aktieselskabet „Skandinavia".

Vi kender af Erfaring, hvorledes det gaar, naar Medhjælperne lader sig lokke eller true til at svigte deres Organisation. Naar Overenskomsten er bortfaldet, saa forsvinder efterhaanden de opnaaede Goder. Derfor binder Selskabet ogsaa Skruebrækkerne med Engageringskontrakter, hvori de forpligter sig til ikke at indmelde sig i Dansk Handels- og Kontormedhjælperforbund. Netop ud fra Frygten for, at Selskabet i den kommende Tid vilde splitte Medhjælpernes Sammenhold, har Personalet fastholdt sit Krav om en Ordning truffet gennem Organisationen, og dette Krav vil vi gennemføre med al den Magt, vi raader over, og med Offentlighedens Sympati samt med Støtte fra den øvrige Arbejderbevægelse.

Fra vor Side har vi stadig rakt Haanden ud til Forhandling, men Selskabet har stillet sig afvisende her overfor. Man har kaldt det for fremmed Indblanding, naar vi mødte frem paa vore Medlemmers Vegne, men vi føler os aldeles ikke som nogle fremmede i denne Sag, naar vi sidder med vore Kammeraters Fuldmagter i Lommen og paa deres Begæring har antaget os deres Sag. Det er Selskabet, der har tilspidset Situationen ved at kaste sine Folk ud og ved at tage andre ind. Det er Selskabet, der har Ansvaret for de udkastede Folks Skæbne.

Vi paakalder Offentlighedens Sympati overfor Gennemførelsen af vore Krav, idet vi kun ved Kammeratskab og organisatorisk Sammenhold er i Stand til at bekæmpe den Magt, som her sættes mod os.

Taleren blev bestandig afbrudt af bragende Bifaldsraab, der kulminerede ved Foredragets Afslutning i et Leve for Jens Johansen.

Klubformanden taler.

Dernæst fik Formanden for Klubben af »Skandinavia«s Personale Henry Blach Ordet. Han skildrede Forholdene i »Skandinavia« som et Sejgpineri gennem mange Aar. For 12 Aar siden organiserede Personalet sig paa Grund af de elendige Forhold, der blev budt det og var blevet budt det gennem Krigsaarene til Trods for de Millionfortjenester, Selskabet havde haft, og de mægtige Udbytter, der var blevet udbetalt.

Det lykkedes dog efterhaanden Selskabet at faa drevet en Kile ind blandt Personalet og skaffet sig frit Slag, hvorefter man begyndte paa Reduktionerne, og disse er fortsat gennem alle Aarene.

Selskabet havde, ved at dele Personalet i to Partier, opnaaet, hvad det vilde, men da man udstedte det berygtede Lønregulativ af 1. April 1928, bristede Taalmodigheden. Personalet forstod, at det kun ved at samle sig i Organisationen kunde gøre sig Haab om at sætte sig til Modværge, og alle blev organiseret paa nær nogle enkelte, som var i Familie med Direktionen eller de Overordnede. I Fjor forsøgte man atter at gennemføre Lønreduktion, men uden Resultat; Personalets stærke Sammenhold afværgede den. I Aar vilde man med Vold og Magt have sit Krav gennemført, derfor opsagde man allerede i September Maaned hele Personalet for derved at have en Tommeskrue paa Personalet.

Først da Personalet ikke selv kunde komme nogen Vegne, bad man om Organisationens Bistand, og det lykkedes Organisationen at faa Selskabet til at frafalde sit Krav om Lønreduktion. Vi kræver alligevel Overenskomst oprettet, fordi vi i modsat Fald vil blive splittet og slaaet ned i Løbet af den kommende Tid. Man maa ikke tro, at det er et overilet Skridt af letsindige, unge Mennesker; mange af Funktionærerne har været beskæftiget i Selskabet hele deres Liv op til 30 Aar, og ca. 40 af os er Familieforsørgere.

Vi har ikke ønsket denne Kamp; den er blevet os paatvunget af Selskabet, men vi har taget den, fordi vi føler, det er nødvendigt. Vi vilde langsomt være blevet kvalt alligevel, saaledes som Udviklingen er foregaaet.

Vi venter Støtte fra alle rettænkende Mennesker i denne Sag, idet vi føler os som et Bolværk mod den Løntrykning, der i Øjeblikket foretages overfor hele vor Stand. Vi maa og skal sejre i denne Kamp og haaber paa Sympati og Støtte hertil fra Offentligheden.

Talen hilstes med stærkt Bifald.

De samvirkende Fagforbunds Formand.

Derefter fik Formanden for De samvirkende Fagforbund, Folketingsmand Vilh. Nygaard, Ordet. Han indledede med at udtale, at det ikke var almindeligt, at Formanden for De samvirkende Fagforbund deltager i Møder om Konflikter, der omfatter Organisationer staaende udenfor De samvirkende Fagforbund, bl. a. fordi han har nok at gøre med de, der staar indenfor. Naar han i dette Tilfælde har gjort en Undtagelse, var Aarsagen den, at han tidligere har staaet overfor lignende Forhold. Sagens Kerne er den, at man vil forbyde Personalet at staa i sin Organisation, men nok forhandler man om mange Forhold, men om Organisationsretten forhandler man ikke. Det er et menneskeretsligt Krav, og hvis Principalerne vil spille Diktator paa dette Spørgsmaal, maa de rejse til Italien (Munterhed og Bifald).

Til at drive en Forretning skal der to Parter, Arbejdsgiverne og Arbejderne. De første betaler Lokalelejen, men man kan ikke drive en Forretning med Direktører alene. Man maa ogsaa have Arbejderne med. Overfor alle andre Arbejdere har man nu frafaldet Kravet om, at de ikke maa være organiseret, men for Handels- og Kontormedhjælpernes Vedkommende er man endnu ikke naaet saa vidt.

Det, man her har spekuleret i, er det manglende Sammenhold indenfor Faget, men man maa lære at forstaa, at et dygtigt Personale er bedre end billige Skruebrækkere.

Derfor raaber jeg ud af Vinduerne til alle Kontormedhjælpere og deres Forældre: Hold Jer borte fra Skruebrækkerpladsen paa Kongens Nytorv (Bifald).

Denne Kamp staar ikke paa, hvor længe der kan ydes Understøttelse til de udelukkede. Det er en Kamp, som er blevet Organisationen paatvunget, og Organisationen vilde have mistet sin faglige Ære, hvis den havde givet op overfor det Krav, der blev stillet fra Selskabets Side.

Jeg kan love, at al den moralske Støtte, som De samvirkende Fagforbund raader over, skal blive ydet, ligesom Social-Demokratens Spalter vil staa aabne for Forbundet i denne Kamp. Dansk Handels- og Kontormedhjælperforbund indtager en særlig Stilling, idet Ledelsen er Tilhænger af De samvirkende Fagforbund, medens Forstaaelsen hos Medlemmerne for dette Skridts Nødvendighed endnu ikke er trængt igennem. Jeg tror, at denne Kamp vil bidrage til at lære Medlemmerne, at kun Sammenholdet giver Resultater (Kraftigt Bifald).

Vi maa have Lov til at værne vore Hjem.

Dernæst talte Afdelingschef Mørch Lassen, der er blandt de udelukkede fra Skandinavia. Han udtalte, at Konflikten er en af de mest opsigtsvækkende i de senere Aar. Her ser man et fint, fornemt og førende Selskab, der kaster sit gamle, velprøvede Personale paa Gaden. Opsigtsvækkende er ogsaa det Sammenhold, som findes blandt Personalet, fordi dette ikke er almindeligt blandt Handels- og Kontormedhjælpere.

Der appelleres i denne vanskelige Krisetid til Adelssindet hos Befolkningen, og det samme gør vi ogsaa i denne Sag, hvor andre Kræfter staar bagved Selskabet. Vi appellerer til vore Standsfæller og til Offentligheden, idet vi til de første siger: Tag ikke Plads som Skruebrækker, og til de sidste: Giv os Deres Sympati i denne Kamp.

Direktør Witzke mener, at vi udelukkede er Prøveklud for Organisationen, men man faar ikke et gammelt Personale til at være Prøveklud, og Paastanden er ikke rigtig. Det er ikke Organisationen, der har lokket os ud i denne Kamp, men vi er selv frivillig gaaet ud, og vi har vedblivende en god Samvittighed; thi i Virkeligheden havde vi intet Valg. Det gjaldt Liv eller Død for os. Vi maa have Lov til at værne om vore Hjem og vor Fremtid paa bedste Maade.

Direktør Witzke har talt om, at han ikke kunde indgaa paa Forbundets Slavekontrakter, men det er Selskabet selv, der vil slavebinde os, idet det er Selskabet, der forlanger, at dets Personale nu ikke maa være Medlem af Organisationen. Det er hele vor Stand, denne Kamp gælder, og jeg appellerer derfor til alle Standsfæller: Vær med i Organisationen. Chancernes og Avancementernes Tid er forbi. Vi kan kun gennem Organisationen vente at komme fremad. Støt os i denne Kamp, der gælder hele vort Fag (Bifald).

Formanden for Københavns Afdeling, Gustav Pedersen, rettede derpaa en Appel til alle de Tilstedeværende om at støtte Personalet i denne Kamp ved at søge at hindre Tilgang af Skruebrækkere og søge at faa dem, der maatte være faret vild, til at komme paa bedre Tanker.

Denne Kamp er Begyndelsen til Handels- og Kontormedhjælpernes Rejsning, og vi maa sørge for at rejse vore Krav overalt; thi det har vist sig, at Principalernes Løfter kan vi ikke stole paa.

Forbundet har for Tiden en rivende Fremgang, og det vil nu gaa frem med Stormskridt. Slut Dem derfor til Organisationen og vær med til at rejse Medhjælpernes Krav fra Sted til Sted (Kraftigt Bifald).

2500 Mennesker protesterer mod Selskabet.

Dirigenten Viggo Pedersen stillede derefter Forslag til følgende Resolution:

> »En Forsamling af 2500 Handels- og Kontormedhjælpere til Møde i Grundtvigs Hus den 7. Januar 1932 udtaler sin skarpeste Misbilligelse af Forsikrings-Aktieselskabet »Skandinavia«s Lockout af sine Funktionærer og opfordrer Selskabet til at medvirke til en fredelig Bilæggelse af Konflikten. Forsamlingen fordømmer de Funktionærer, der har ladet sig engagere i de lockoutede Medhjælperes Sted og opfordrer dem til straks at ophøre med deres ukollegiale Handlemaade. Forsamlingen udtaler sin varmeste Sympati for de lockoutede Funktionærer og opfordrer alle ved Forsikringsbranchen beskæftigede Kontorfunktionærer til at samle sig i Dansk Handels- og Kontormedhjælperforbund, dels for derved at støtte de i Kamp for Organisations- og Medbestemmelsesretten værende Kolleger fra »Skandinavia«, og dels for derigennem at medvirke til en almindelig Forbedring af hele Fagets Forhold. Ved Sammenhold og Solidaritet skal vi sejre.«

Resolutionen vedtoges enstemmigt, hvorefter Dirigenten takkede for Mødet, idet han rettede en speciel Tak til de lockoutede Kolleger fra »Skandinavia« for deres Sammenhold. Forsamlingen sluttede sig hertil ved at udbringe et kraftigt Leve for de lockoutede Medhjælpere.

Forslag til ny Lærlingelov.

DET længe ventede Forslag til en Revision af Lærlingeloven af 1921 forelagdes den 13. Januar i Folketinget af Socialminister Steincke.

Hvad vor principielle Stilling til Forslagets enkelte Bestemmelser angaar, vil Forbundets Hovedbestyrelse utvivlsomt fremsætte en Udtalelse og eventuelt henvende sig til Rigsdagen vedrørende de Betragtninger, som vi for vort Vedkommende mener at maatte gøre til Lovforslagets Udformning. Foreløbig skal det blot siges, at Lovforslaget i sin Helhed synes godt, men det har allerede ved dets Forelæggelse i Folketinget mødt en meget fanatisk Modstand fra Konservative og Venstres Side, men ogsaa disse Partiers Presse har ivret meget stærkt imod Lovforslagets Indhold.

Det, vi her skal beskæftige os med, skal væsentlig være Bestemmelserne, der tager direkte Sigte paa Uddannelsen indenfor Handels- og Kontorvirksomhed.

I Lovforslaget er det bestemt, at de Virksomheder, som Venstres Indenrigsminister unddrog fra Lærlingeloven, nemlig Forsikringsselskaber, Banker og Sparekasser, atter skal omfattes af Loven. Dette kan vi fra vor Side naturligvis kun anerkende, og disse Virksomheders Unddragelse fra Loven skete ogsaa i sin Tid under vor absolutte Protest.

I Lovforslagets Bestemmelser om, for hvilke Grupper der ikke kræves oprettet Lærekontrakt, anføres:

1) de, der ansættes som Bud eller til Arbejde, der udelukkende eller i det væsentligste kun bestaar i Ind- og Udpakning, Afvejning og Ombæring af Varer fra Specialforretninger,
2) naar de umyndige antages til Ekspedition af Varer i Specialforretninger, hvorved forstaas Forretninger, der udelukkende eller ganske overvejende forhandler Varer af ensartet Beskaffenhed, f. Eks. Smør og Margarine,
3) naar de umyndige tages til Arbejde, der bestaar i Telefonpasning, Maskinskrivning eller Stenografi, eller til saadant Arbejde ved Bogføring, Regnskabsføring og lignende, igennem hvilket det ikke er muligt at give ham en hel eller delvis Uddannelse i vedkommende Fag,
4) paa Lærlingeforhold indgaaede mellem Forældre og Børn.

For den sidste Gruppes Vedkommende gælder dog Lovens Bestemmelser i Almindelighed. Det eneste, der ikke fordres, er Oprettelsen af det skriftlige Dokument, som Kontrakten er.

Det, som har mest Interesse, hvad disse Undtagelsesgrupper angaar, er det under Afsnit 2 nævnte, og Herr Kontorchef Lytting peger i en Artikel paa, at Oplæringen paa saadanne Arbejdspladser ogsaa burde være af en beskeden Værdi, og heri er vi ingenlunde uenig med Herr Lytting. Men Enigheden hører snart op, fordi Herr Lytting fortsætter med at vende sit Blik mod Stormagasinerne og Varehusene, og han synes aabenbart at forstaa Lovforslagets Bestemmelse om Specialforretninger paa den Maade, at et Stormagasin, hvor hver enkelt Disk er en Specialafdeling, kan faa Lov til at antage Specialarbejdere under 18 Aar, men i saa Fald »for at overholde Loven« maa lade saadanne Specialarbejdere forblive ved den samme Disk indtil det fyldte 18. Aar, og han slutter dette Afsnit af sin Artikel med at anføre, at et saadant Magasin sikkert ikke kan vove at flytte Vedkommende over til en ny Disk uden at komme i Konflikt med Loven, eller kun derved at antage Personale over det fyldte 18. Aar.

Hvis et Stormagasin ikke selv skulde kunne forstaa at anbringe sin unge Arbejdskraft saaledes, som netop en saadan Virksomhed har Mulighed for, hvorved den enkelte bliver virkelig mangesidig uddannet, burde det dog være en »Principalfører«s Opgave at gøre et saadant Magasin opmærksom paa, at det meget vel kunde lade sig ordne i en saadan Forretning at lade den enkelte Lærling igennem Læretiden komme til Beskæftigelse ved alle Firmaets forskellige Diske, der hver for sig er en Specialforretning i Stedet for saaledes, som det altsaa er sket, at pege paa, at Magasinet ikke skal flytte Lærlingen.

Yderligere anfører Herr Kontorchef Lytting, at de mellemstore Butiker, som driver alsidig Handel, sikkert ogsaa kan blive i Stand til at indrette sig saaledes, at de kommer udenfor Loven. Alt i alt tenderer de Betragtninger, Kontorchefen anfører, udelukkende i Retning af, at de, for hvem Loven er bestemt, skal søge at unddrage sig den.

— — —

I Lovforslaget er Bestemmelser, som ikke har været at finde i tidligere Forslag, der omhandler Fastsættelse af Lærlingeløn. Ogsaa Bestemmelserne herom møder selvsagt Modstand fra Principalernes og deres Repræsentanters Side, men enhver, der kender Lærlingelønningerne, vil være enig i, at den absolut er paa sin Plads for dog at sikre de Unge en lille Smule for deres Arbejde, som næppe er helt udenfor de Virksomheder, hvori de uddannes.

I Forslaget er endvidere Bestemmelser om Lærlingenævn. I Øjeblikket er det Politimestrene, der har Tilsynspligt, men dette Tilsyn fungerer meget mangelfuldt, og det viser sig ogsaa, at indenfor Handelen er der hundredvis af Tilfælde, hvor der ikke en Gang er oprettet Lærlingekontrakt, og om hvilke Lærlingeforhold der derfor ogsaa er Grund til at antage, at den virkelige Uddannelse sikkert ogsaa lader meget tilbage at ønske.

Det vil blive Lærlingenævnenes Opgave at føre Tilsyn med, at der oprettes Lærekontrakt, og at gennemgaa Kontrakterne. Nævnet skal endvidere, naar det foreligger oplyst, at en Lærekontrakts Bestemmelser er overtraadt af en af Parterne, ved Henvendelse til disse søge Forholdet berigtiget.

Uforstaaeligt, at nogen, der endda hævder at have stor Interesse af Lærlingenes forsvarlige Uddannelse, kan have Indvendinger at gøre imod et saadant kontrollerende Organ.

Om Lovforslagets Muligheder for at blive en Lov, der afløser den nuværende paa mange Punkter meget mangelfulde Lov, er det meget vanskeligt at udtale noget nu, men naar de 2 Oppositionspartier, der endnu danner Flertallet i det ene af Rigsdagens Ting, er imod de væsentligste Fremskridt, som Lovforslaget indeholder for den gældende Lov, tør det vel næppe ventes, at Forslaget kan gennemføres uden større Forringelser, og Spørgsmaalet bliver da, om det er ønskeligt at faa Loven ændret, før de Betragtninger, der nu ligger til Grund for Lovforslaget, ogsaa kan faa Flertal i Landstinget.

Forbundets Lønarbejde.

KURVEN for Forbundets faglige Arbejde er fremdeles i stærk Stigning, hvilket gælder saavel Antallet af de rejste Sager som Antallet af og Indholdet i de opnaaede Resultater.

Af de i Januar Maaned afsluttede Overenskomster skal blot nævnes Struer Brugsforening, Dybdal Brugsforening ved Aalborg, Fællesbageriet i Køge og Husholdningsforeningen for Statsansatte i Korsør. Endvidere er Overenskomsten med Horsens Byraad blevet fornyet, og der er ved nogle meget langstrakte Forhandlinger i Dansk Principalforening oprettet en ny Overenskomst med Carl Allers Etablissement i København.

Emil Hess, Odense.

Denne Sag minder i sin Opstaaen og i sit Forløb meget om Sagen med Hansen & Larsen, Slagelse. Da Forholdene hos Emil Hess var ganske utaalelige — arbejdsmæssigt og lønmæssigt — rettede Forbundet efter Personalets Opfordring en Henvendelse til Firmaet med Anmodning om Overenskomstforhandling.

Firmaet, der aabenbart ikke paa det Tidspunkt var klar over, at vi befinder os i det 20. Aarhundrede, besvarede Henvendelsen med at afskedige samtlige vore Medlemmer til Fratræden den 1. Februar, hvilket blev meddelt Forbundet i en anbefalet Skrivelse, hvori samtidig proklameredes, at man ikke i Fremtiden agtede at beskæftige Folk, der stod som Medlemmer af Forbundet.

Hermed havde Hovmodet dog ikke endnu faaet fuldt Afløb, idet et af vore Medlemmer blev bortvist uden Varsel. Dette fik Personalets Taalmodighed til at briste, og den følgende Dag udeblev samtlige Medhjælpere fra Arbejdet. Firmaet havde aabenbart ikke regnet hermed, og Resultatet blev, at det den følgende Dags Morgen henvendte sig til Afdelingen med Anmodning om Forhandling, der resulterede i Oprettelse af en Overenskomst, som i det store og hele svarer til den Overenskomst, der blev oprettet med »Den blaa Butik« i Slagelse, og som blev nærmere omtalt i vor Tidendes Januar Nummer.

Overenskomsten fik tilbagevirkende Kraft fra 1. Januar, og der maa ikke ske noget Lønfradrag for den Tid, Personalet har været ude. Samtlige vore Medlemmer skulde paany i Arbejde, og de, der havde været beskæftiget i Firmaet, medens vore Medlemmer var borte, blev fjernet.

Fabriken »Hygæa«, Aalborg.

Som tidligere meddelt blev der rejst Lønsag overfor nævnte Firma, og der kom en Forhandling i Stand. Firmaet fremsatte et Tilbud, om hvilket det erklærede, at det var det yderste, man kunde gaa med til. Forslaget laa imidlertid dybt under, hvad det var os muligt at slutte paa, og da Firmaet samtidig erklærede, at Forhandlingerne betragtedes som afbrudt, hvis Forslaget ikke blev akcepteret af os, saa vi os nødsaget til at fremsende Strejkevarsel, hvorefter Konflikten skulde træde i Kraft den 25. Januar

Den 23. Januar indbød Firmaet paany til Forhandling, hvor der blev fremsat et for os akceptabelt Tilbud, saaledes at Overenskomst kunde oprettes, og Konflikten derved afblæses.

Denne Sag bevirkede, at ogsaa Dansk Arbejdsmandsforbund og Kvindeligt Arbejderforbund samtidig fik deres Overenskomstforhold bragt i Orden hos Firmaet.

— — —

Forbundet har endnu løbende 30 Lønsager, hvorom der for Tiden forhandles, men ingen af disse Sager giver i Øjeblikket Anledning til særlige Bemærkninger. Om Resultaterne skal vi til sin Tid fremkomme med nærmere Meddelelse.

Slagteri-Klub Nr. 3.

DEN TREDIE KLUB for Andelssvineslagteriernes Kontorpersonale er oprettet i Horsens den 14. Januar. Hele Personalet er tilsluttet Klubben, der har valgt Kontorist K. Lyngholm til Tillidsmand.

Vi hilser Klubben Velkommen i Haab om, at den snart maa faa flere Efterfølgere.

Der har iøvrigt været en god Tilvækst af Medhjælpere fra Slagterierne i det sidste Halvaar, saaledes at Mulighederne for at samle alle disse Medhjælpere indenfor Forbundets Rammer er væsentlig forøgede.

Fremgang over hele Landet.

FREMGANGEN for vort Forbund fortsættes med uformindsket Styrke, og selv December Maaned, som paa Grund af Tillidsmændenes Travlhed plejer at være en meget daarlig Agitationsmaaned, kan opvise et særdeles gunstigt Resultat.

Tilgangen stiller sig saaledes i de sidste 3 Maaneder:

Oktober	**488**	**nye Medlemmer**
November	**551**	» »
December	**458**	» »

Denne Fremgang, der finder Sted overalt i hele Landet, er et godt Vidnesbyrd om, at vi nu er inde i en Gennembrudsperiode for Organisationen. og det gælder om af al Kraft og al Evne at udnytte denne Situation til et saa kraftigt Fremstød som muligt.

Andetsteds i Bladet berettes om, at ogsaa Lønarbejdet tager Fart, hvilket er en naturlig Følge af, at Medhjælperne firmavis tilslutter sig Organisationen og kræver deres Lønforhold ordnede ved dens Hjælp.

»Skandinavia«-Konflikten har endvidere aabnet Øjnene paa mange Medhjælpere for den Brutalitet, hvormed de kan vente at blive behandlet, hvis Fagets Medhjælpere ikke skyndsomst tilslutter sig Organisationen og stiller sig solidarisk Side om Side i Kampen for deres Rettigheder.

Ogsaa i det nye Aar er Fremgangen fortsat, saaledes at vi allerede, medens dette skrives, kan opvise en Tilgang i Januar Maaned, der overstiger hele Tilgangen i December.

Vi takker de Kolleger, der har medvirket hertil og opfordrer dem til at fortsætte Agitationsarbejdet for fuld Kraft.

Honnør-Liste.

Tilgangen for December fordeler sig over 70 Afdelinger (heri medregnet Branche-Afdelingerne). Af Afdelinger med det største Antal Indmeldelser nævner vi:

København Afdeling	123	Indmeldelser
Aalborg Afdeling	38	»
Aarhus Afdeling	30	»
Næstved Afdeling	23	»
Odense Afdeling	23	»
Ringsted Afdeling	19	»
Køge Afdeling	16	»
Horsens Afdeling	14	»
Silkeborg Afdeling	14	»
Frederikshavn Afdeling	13	»
Skive Afdeling	13	»
Helsingør Afdeling	11	»
Holbæk Afdeling	10	»

Dernæst følger Esbjerg med 9 Indmeldelser, Hadersley og Randers med hver 8, Kolding 7, Hillerød, Slagelse og Vejle med hver 6, Nykøbing F. 5, medens der findes 29 Afdelinger, fra hvilke et færre Antal Indmeldelser er indsendt.

Der vil denne Gang være særlig Grund til at hæfte sig ved, at Næstved Afdeling vedblivende har et stort Antal Indmeldelser at opvise trods den meget betydelige Tilgang, Afdelingen har haft hele Aaret. Endvidere bør ogsaa Ringsted, Køge og Silkeborg Afdelinger fremhæves for gode Resultater.

Filmen »Chancen«

har i Januar Maaned været forevist for omkring 3000 Tilskuere.

I Nykøbing M., hvor Jens Jensen talte, var 350 til Stede, i Næstved talte Viggo Pedersen for 300, og samme Taler var til Stede i Ringsted, hvor 250 Medhjælpere overværede Forestillingen.

Michael Nielsen har talt i Ringkøbing for en meget stor Forsamling paa 600 Mennesker, Johs. Jensen i Struer for 300 Deltagere, medens Svend Rosendal har været Taler ved Forestillingen i Graasten for 100 Deltagere og i Tønder for et tilsvarende Antal.

Endelig har Niels Jørgensen indledet ved en Forestilling i Odense og Jens Jensen ved en Forevisning i Aalborg. Oplysning om Antallet af Tilskuere fra disse 2 Forestillinger skal vi bringe i næste Nummer.

I København har Filmen »Bogholder Kremke« været forevist for fuldt Hus (ca. 1500 Tilskuere) i »Folkets Hus«, Enghavevej, og den vil paany blive forevist i Februar Maaned.

Filmen »Chancen« er overalt blevet modtaget med Begejstring, og det samme gælder iøvrigt »Bogholder Kremke«, der ogsaa er en fortrinlig social Film, der henter sin Sujet fra Medhjælperkredse.

Fra Afdelingerne.

Esbjerg. Søndag den 6. Marts afholdes Stiftelsesfest paa Paladshotellet med Underholdning og Bal. Program vil senere blive udsendt. Forsalg af nummererede Billetter begynder den 1. Februar.

Kvartaarlig Generalforsamling afholdtes paa Hotel Spangsberg den 21. Januar. Fr. Jespersen valgtes til Dirigent. Formanden aflagde en kort Beretning og kom her ind paa Forbundets Lønarbejde og omtalte Arbejdsløsheden indenfor Afdelingen. Oplæste derefter det reviderede Regnskab for Arbejdsløshedskassen. Beretning og Regnskab godkendtes.

Under fremtidig Virksomhed nedsattes et Udvalg, bestaaende af Frk. Hellerup Petersen, Ove Bang og Børge Jensen til at fremskaffe Oplysninger indenfor Butikspersonalerne. Endvidere besluttedes det at søge arrangeret et Diskussionsmøde med den konservative Ungdomsforening. Til et Udvalg til at planlægge Idræt valgtes Frk. Else Nielsen, d'Herrer G. Rathe, J. Bjørnholt, S. Gram og Ove Bang.

Slagelse. Afdelingens Maanedsprogram for Februar:

Mandag den 8. Februar Kl. 20: Fælles Kaffebord med Oplæsning af Journalist J. Schaltz Andersen med efterfølgende Bal. Entréen er gratis. Kaffen betales med Restaurationens Pris: 65 Øre. Stor Tilslutning forventes. Familien Hansen har anmeldt Besøg.

Mandag den 15. Februar Kl. 20: Medlemsmøde: Redaktionssekretær Johs. Jacobsen taler om Arbejdsløsheden, dens Aarsager og Virkninger.

Mandag den 22. Februar Kl. 20: Medlemsmøde: Afdelingsformand R. Calum, Næstved, taler om Afdelingsarbejdet og Agitationen i Næstved.

Mandag den 29. Februar Kl. 20: Medlemsmøde: Fællesorganisationens Formand taler om Samarbejdet mellem Organisationerne.

Saavel Festen den 8. som alle Medlemsmøderne finder Sted i Restauration »Fyrtaarnet«s Selskabslokaler, Nytorv 13.

Bestyrelsen.

NB. Husk Skilteskrivningen i Almenskolen hver Torsdag. Endnu nogle Deltagere kan optages paa Holdet for Viderekomne.

KOMMUNAL KONTORMEDHJÆLPER TIDENDE

Nr. 2. Redigeret af Alfr. Jensen, Aarhus. 1932.

Faglig Samling.

UNDER OPRYDNINGEN i et af Kommunens Arkiver for nogle Dage siden kom en lille Samling gulnede, støvede Dokumenter for Dagens Lys. De var prentet med en sirlig Haandskrift og hektograferet i en smuk, lilla Farve, saaledes at de allerede ved deres blotte Udseende — skarpt adskilt fra de sædvanlige trykte og maskinskrevne Breve og Formularer — paakaldte Opmærksomheden. Men ogsaa Teksten var interessant. Den lød i al sin Korthed saaledes:

»Herved erklærer jeg, at jeg ikke er eller vil være Medlem af de kommunale Arbejderes Klub.«

Dokumenterne var dateret Januar 1897 og højtideligt underskrevet, alle med Navne paa gamle Arbejdere, der i Tidens Løb er gaaet ind til deres foreløbige eller evige Otium — forøvrigt alle som udmærkede Medlemmer af de kommunale Arbejderes Fagforening.

Det er værd at lægge Mærke til, at en saadan Erklæring i vore Dage maa betragtes som Historie og hørende Fortiden til, hvor Talen er om Haandens Arbejdere. Nutildags vil en saadan Erklæring være en Sjældenhed og for Kommunernes Arbejderes Vedkommende aldeles utænkelig; Arbejdsmændenes og Haandværkernes Organisationer har forlængst faaet gennemført, at Medlemsskab i Fagforeningen er en Betingelse for i det hele taget at faa Arbejde. De Resultater, denne Solidaritetsbetingelse har bragt i Kampen for Arbejderklassens lysere Kaar, kan ikke vurderes højt nok, idet den i Virkeligheden har været det fornemste Middel til Opnaaelsen af den Stilling, som den gennemorganiserede Del af Arbejderklassen indtager i Samfundet.

For vort Fag er en Erklæring af den ovenfor citerede Art derimod ikke Historie, men almindeligt forekommende den Dag i Dag. De kommunalt ansatte Medhjælpere er dog et Hestehoved foran. Man præsenteres ikke her for en saadan Haandfæstning, selv om man ikke skal stole for sikkert paa, at der ikke hist og her er Ønsker, der gaar i den Retning.

Disse Tendenser er det vor Opgave at modarbejde, og vi har hertil en godt opbygget og udmærket arbejdende Organisation; men de mange Kolleger, der staar udenfor, virker ved deres passive Modstand direkte hæmmende paa saavel faglige som organisationsmæssige Fremskridt. Vor Organisation har navnlig i det sidste Aars Tid været ude for en glædelig Fremgang, som forhaabentlig maa fortsættes længe endnu; men det er højst sandsynligt, at vort Fags særlige Karakter vil medføre, at vi til Trods for gode faglige Resultater og en nok saa kraftig Agitation vil naa til en Grænse — et dødt Punkt, der ligger temmelig langt fra Maalet: alle organiserede. At træffe Foranstaltninger for til sin Tid at komme over dette døde Punkt hører til den nærmeste Fremtids Opgaver, og det bør ikke udsættes, til Punktet er naaet, da et unødigt Kraftspild for at komme i Gang igen da vil blive Følgen.

Ikke som noget nyt og uprøvet, men som det Middel, der har bestaaet sin Prøve, ligger Tilknytningen til den øvrige Fagbevægelse lige for Døren. Det, at kunne blive indlemmet i en fuldt færdig, handlekraftig Organisme, er en Fordel, som ikke kan lades upaaagtet; Forsøgenes besværlige og farefulde Stadier har andre overvundet for os, og vi har kun at modtage Haanden, der rækkes os til Hjælp i Arbejdet for vort eget Fags Gennemorganisering.

Betimelige Ord.

RANDERSBEVÆGELSENS MANIFEST placerer Landets Tjenestemænd Side om Side med understøttede Personer som Folk, der opspiser Værdien af Danmarks Avl — en Slags Snyltere paa Samfundet. Det er jo en Tankegang, som før har været fremme fra visse Sider, og som vist har slaaet Rod i adskillige Sind.

Men bundfalsk er den.

Vi ønsker, at Landets Børn skal have en god Skoleundervisning. Forældrene overlader dette Arbejde til Lærere, og disse Lærere faar Løn for Arbejdet. Men det er Befolkningen, der har Bud efter Lærerne, og disse bestemmer ikke selv deres Løn. De gaar ind i et Arbejde, som Samfundet skal have gjort, og de faar den Løn derfor, som Samfundet selv gennem sine valgte Repræsentanter bestemmer.

Paa samme Maade med andre Tjenestemænd: Landposten der kommer hver Dag til vor Dør med Breve og Aviser, Jernbanemænd, Toldere, Præster, Politi o. s. v. — alle udfører de i vort moderne Samfundsmaskineri Arbejde, som Samfundet skal have gjort. Og i Almindelighed udfører de deres Arbejde med baade Dygtighed og Ansvarsfølelse.

Og det er jo langt fra saadan, at Tjenestemændenes Løn opsluger Landets Avl. De fleste af dem er ansat i forretningsmæssige Virksomheder, og det er disse Virksomheder og ikke Skatterne, der betaler deres Løn. Nogle af disse Virksomheder, som f. Eks. Post- og Telegrafvæsenet, giver endog Overskud, Penge ind i Statskassen. Andre, som Jernbanevæsenet, giver Underskud; men det er jo da ikke den enkelte Jernbanemands Skyld, saa lidt som det behøver at være den enkelte Landmands Skyld, at hans Virksomhed giver Underskud.

Lærernes og visse andre Tjenestemænds Arbejde er ikke af forretningsmæssig Art, og deres Løn er en øjeblikkelig Udgift. Men tvivler nogen om, at det er en Udgift, der bærer gode Renter, aandeligt som materielt?

Vi kan naturligvis, hvis Folket vil, afskedige Lærerne og rive Skolerne ned. Vi kan lukke Landets Jernbanestationer og slukke Ilden, som holder Dampen oppe i Lokomotiverne. Vi kan afskaffe Politiet og give frit Spil for Lovløshed og Forbrydelse. Vi kan kort sagt nedsænke vort Land i forhistorisk Mørke, opløse vort Samfund og leve som Oldtidens Hulebeboere, som Enere, der hver for sig eller højst Familievis opretholder Livet ved Jagt og Fiskeri. Saa behøves ingen Tjenestemænd, og saa behøver Knud Bach ikke at nøjes med en Trediedel af sin Bedrifts Udbytte; han kan beholde det hele, hvis da ingen røver det fra ham.

Men mon nogen, naar det kommer til Stykket, vil finde en saadan Forandring attraaværdig? Og mon nogen tvivler om, at hvis Verden blev ført tilbage i forhistorisk Mørke, saa vilde den fremadhigende Menneskeslægt paany begynde Vandringen fremad, danne Samfund, samle sig om fælles Opgaver og ad den Vej løfte Menneskeheden op over den dyriske Verden — selv om det maa ske ved Hjælp af — Tjenestemænd.

Derfor: Tjenestemændene er nyttige Samfundsborgere som alle andre, der udfylder en Plads, og de er med til at bære Landet fremad i Udvikling og Kultur.

Hvor mange vi skal have af dem, og hvor meget, de skal have for deres Arbejde, bestemmer andre, og er der noget at rette, kan man ikke af den Grund nedsætte Samfundets Tjenere i det øvrige Folks Øjne.

(Efter Ringst. rad. Folkebl.).

Andre Landes Feriebestemmelser.

(Sluttet.)

Schweiz.

Her hviler Ferieretten paa lovmæssige Forskrifter. Som typiske Eksempler skal vi nævne de i Kanton Basel og Kommunerne Zürich, Bern og St. Gallen gældende Bestemmelser.

I Kanton Basel ydes der allerede Ferie i det første Tjenesteaar, medens der i St. Gallen fordres en Mindstetjenestealder paa 6 Maaneder. I Zürich ydes der i det første Tjenesteaar en til Tjenestetiden svarende Ferie og i Bern faar de, der ansættes før den 30. Juli Ferieret i samme Aar, medens de, der ansættes efter denne Dato, først faar Ferieret fra den følgende 1. Januar.

Feriens Længde afhænger af Tjenestemandens Levealder og Tjenesteanciennitet.

I Kanton Basel har de Ret til 2 Uger i de første 10 Tjenesteaar, 3 Uger fra Begyndelsen af det 11. Tjenesteaar og 4 Uger efter det 45. Leveaar. Enhver Tjenestemand, der er fyldt 35 Aar, har dog Krav paa 3 Ugers Ferie, selv om han ikke har 10 Aars Tjenesteanciennitet. Tjenestemænd i Løngrupperne 13—17 har fra det fyldte 40. Leveaar Krav paa 4 Ugers Ferie.

I Zürich har Tjenestemænd indtil det 40. Leveaar Krav paa en Ferie paa 18 Arbejdsdage. De, der er fast ansatte uden at være Tjenestemænd, faar i det 1. til 4. Tjenesteaar en Ferie paa 9 Arbejdsdage, fra det 5. Tjenesteaar eller fra det 28. Leveaar 12 Arbejdsdage og fra det 11. Tjenesteaar eller det 35. Leveaar 18 Arbejdsdage og efter det 50. Leveaar 24 Arbejdsdage.

I Bern ydes i det 1. og 2. Tjenesteaar en Ferie paa 8 Arbejdsdage, i det 3. og 4. 12 Arbejdsdage og senere 18 Arbejdsdage.

I St. Gallen faar Tjenestemænd indtil det 15. Tjenesteaar 3 Ugers Ferie og derefter eller fra det 40. Leveaar 4 Uger. Fast ansatte, der ikke er Tjenestemænd, faar til det 10. Tjenesteaar 2 Ugers, til det 20. Tjenesteaar eller fra det 35. Leveaar 3 Ugers og efter det 20. Tjenesteaar eller fra det 45. Leveaar 4 Ugers Ferie.

Hvor Feriens Længde er angivet i Uger, er Søndagen iberegnet, medens Helligdage altid er iberegnede.

Særlig Orlov af kort Varighed kan meddeles og bliver i Almindelighed ikke fradraget i Ferien. Dette gælder dog ikke Zürich, hvor enhver Tjenestefraværelse enten fradrages i Ferien eller i Lønnen eller kræves godtgjort ved Overarbejde.

Czekoslovakiet.

Her er Ferieretten lovfæstet. Den indtræder almindeligvis efter 6 Maaneders Tjeneste.

Feriens Varighed andrager fra 10 Dage til 3 Uger, og Tjenestemændene er forpligtede til at tage deres Ferie i Løbet af Aaret og til kun i ganske særlige Tilfælde at dele den.

Særlig Orlov kan tilstaas, og Ferie kan ikke inddrages eller forkortes.

Ungarn.

Ferieretten er ikke lovfæstet, men fastsat ved ministerielle Bestemmelser, der gælder for alle Tjenestemænd og øvrige offentlig ansatte med Undtagelse af Personalet ved Post-, Telegraf- og Telefonvæsen samt ved Folkeskolen, for hvilket der gælder særlige Regler.

I Almindelighed kræves der en Tjenestetid paa 6 Maaneder for at erholde Ferieret. En Tjenestemand med mellem 6 Maaneders og 12 Maaneders Tjenesteanciennitet har dog kun Ret til halv Ferie.

Feriens Længde er stærkt varierende for de forskellige Stillinger. For de lavest lønnede andrager den fra 8 Dage til 2 Uger, Søn- og Helligdage iberegnede.

Særlig Orlov kan tilstaas af Institutionslederen i indtil 9 Dage i Løbet af Aaret.

Ferien kan inddrages, naar vigtige tjenstlige Grunde nødvendiggør det. Tjenestemanden har i saa Fald intet Krav paa Erstatning.

Personalet i Post-, Telegraf- og Telefonvæsen har betydeligt gunstigere Feriebestemmelser.

Dets normale Ferie er paa 12 Dage, men naar de fylder 40 Aar, faar de Ret til 6 Dage mere, og ved Opnaaelse af 20 Aars Tjenestealder faar de yderligere 6 Dage. Endelig har Tjenestemænd med Højskoleuddannelse, naar de faar Ansættelse i en bestemt Lønklasse, Ret til endnu 8 Dage, saaledes at den samlede Ferie for en saadan Tjenestemand kan andrage 32 Dage.

Mellemkommunal Pensionering.

I Bladets forrige Nummer fremsattes nogle Bemærkninger om Kommunernes Bestræbelser for en Centralisering af Pensionsvæsenet. Den Side af Sagen, der i første Omgang vender mest direkte ud mod Tjenestemændene, er den Bevarelse af Pensionsretten ved Overflytning fra en Kommune til en anden, som en Centralisering fører med sig, et Problem, som for begge Parter er af betydelig Interesse, men men hvis tilfredsstillende Løsning er i høj Grad afhængig af, hvilken Form Centraliseringen gives.

En Centralisering, der kun bliver delvis og indskrænker sig til de smaa Kommuner, vil i den ovenfor nævnte Henseende faa ingen eller meget ringe Betydning, og det ligger derfor ogsaa i Tjenestemændenes Interesse, at Centraliseringen bliver af en saadan Karakter, at den har Udsigt til at blive en virkelig Centralisering, omfattende samtlige Kommuner.

Spørgsmaalet om Bevarelsen af Pensionsretten ved Overflytning er for Tiden fremme bl. a. ogsaa i Sverige, og da man der har foretaget omfattende Undersøgelser, er det af Interesse at erfare, hvilke Konklusioner disse har givet og hvilke Principer, man har ment at maatte lægge til Grund for en Ordning. Den svenske Købstadforenings Tidsskrift har bragt en neutral Redegørelse herfor, og vi skal i dette og følgende Nummer bringe en Oversættelse af denne:

»I et Cirkulære i Oktober til forskellige Løn- og Pensionsmyndigheder i 25 Byer med egne Pensionskasser har »Stadsförbundet« henledt Opmærksomheden paa Ønskeligheden af et Samarbejde mellem Byerne, naar det gælder Pensionsrettens Bibeholdelse ved en Tjenestemands Overflyttelse fra en By til en anden. Medens endnu for 10 Aar siden, bemærkes det i Cirkulæret, blot nogle faa Byer, først og fremmest de største, havde en ordnet Pensionering, er for Tiden i 80 »Stadsförbundet« tilknyttede Kommuner godkendt mer eller mindre omfattende Bestemmelser om Pensionering af Tjenestemænd eller en af disse Kategorier, og i snart sagt alle øvrige Byer staar Spørgsmaalet paa Dagsordenen.

Pensioneringen er imidlertid foregaaet efter forskellige Linier. En Del Byer ordner selv denne, andre har forsikret deres Funktionærer, og begge Systemer er undertiden anvendt i een og samme By med forskellige Funktionærgrupper. Der er trods dette alligevel opnaaet en vis Ensartethed. Saaledes er Pensioneringen saa godt som uden Undtagelse indbefattet Enke- og Børnepension.

Visse i »Sveriges kommunalanställdas pensionskasse« (S. K. P.) benyttede Principer er tillige kommen til Anvendelse i de lokale Kasser, mere betydningsfulde Modsætninger er ogsaa konstateret.

Saaledes er f. Eks. den af S. K. P. benyttede Grundsætning, at Pensionen er at betragte som opsparet Løn, kun undtagelsesvis anerkendt af de ikke tilsluttede Kommuner.

Saadanne Uligheder i Pensioneringssystemet maa nødvendigvis medføre Ulemper. I en Henseende har disse været særlig fremtrædende, nemlig naar det gælder at sikre en Tjenestemands Pensionsret ved Overgang fra en By til en anden.

Ved Forsikring i samme Kasse vil det Problem løses af sig selv. Saaledes som Forholdene nu ligger, synes alle Grunde at tale for, at Byerne tager Spørgsmaalet om Muligheden af at ordne Pensionsrettens Bibeholdelse op til Overvejelse. At dette sker bør ingenlunde ene og alene og først og fremmest være en Tjenestemandsinteresse. Tid efter anden har det vist sig vanskeligt for Byerne — i første Række ved Besættelse af Embedsmandsstillinger, som kræver indgaaende Kendskab og Viden — at faa egnede Personer paa Grund af, at Pensionsspørgsmaalet lægger Hindringer i Vejen.

Jo ældre Personerne i Sagen er, des vanskeligere er det at ordne Pensionsspørgsmaalet, og saafremt Muligheden foreligger, har den enkelte By Valget imellem at afstaa fra den ønskede Person eller med betydelige Omkostninger i det individuelle Tilfælde at ordne Vedkommendes Pensionering, og dette uanset, om den By, hvorfra Vedkommende kommer, har gennemført Pensionering. (Fortsættes).

Udgivet af Forbundet. — Ansvarsh. Red. **Jens Johansen**, Gl. Kongevej 6. Kbhvn. V. — Trykt hos **Anton M. Jensen**, Admiralgade 24. Kbhvn. K.

DANSK HANDELS- OG KONTORMEDHJÆLPER TIDENDE

ORGAN FOR DANSK HANDELS-OG KONTORMEDHJÆLPERFORBUND

Nr. 3. 1. Marts 1932. 32te Aargang.

VELMØDT I ORGANISATIONEN.

GENNEM de maanedlige Oversigter her i Bladet er Medlemmerne blevet holdt underrettet om den Fremgang i Medlemsantal, Forbundet i indeværende Vintersæson har kunnet notere. Over 2600 nye Medlemmer har fundet ind i de organiserede Medhjælperes Rækker i Tiden efter 1. September, hvilket selvsagt betyder en mægtig Styrkelse af den Slagkraft, Organisationen raader over samtidig med, at den sætter os i Stand til paa endnu bedre Maade end hidtil at røgte de Opgaver, som det er Organisationens Maal at varetage.

Vi formoder, at forskelligartede Aarsager ligger til Grund for disse mange Kollegers Tilslutning til Organisationen. Vort Forbunds intensive Agitation i Skrift, Tale og levende Billeder har utvivlsomt hos mange Kolleger vakt til Live Kollegialitetsfølelsen og Ønsket om at medvirke til at skabe Standen bedre Kaar; de usikre Erhvervsforhold, som den økonomiske Krise har fremkaldt, har sikkert hos andre fremkaldt Følelsen af den Enkeltes Magtesløshed overfor de økonomiske Kræfter, der spiller Bold med Menneskeskæbner, og Organisationens kraftige Lønarbejde og de gode Resultater heraf kan næppe have undgaaet at fremkalde Forstaaelsen af Sammenholdets Betydning i Kampen for Tilværelsen.

Hvad nu end Aarsagen til den stærke Tilvækst er, saa skal der paa denne Plads til de nye Medlemmer lyde et kammeratligt og velment: V e l m ø d t i O r g a n i s a t i o n e n. Ja, velmødt ikke blot til Sikring af Deres egne Vilkaar, men ogsaa til det fælles Arbejde for hele vor Stand, saa der kan oprinde bedre Tider for Handels- og Kontormedhjælperne, der nu maa klassificeres blandt de daarligst lønnede og slettest stillede Lønarbejdere.

Skurrer Ordet Lønarbejder en eller anden i Øret? Velan, hvad er Medhjælperne andet? De gaar ganske vist paa Arbejde i pæne Klæder og med Flip. Men ogsaa kun heri udmærker de sig for de øvrige Arbejdere. Paa Lønningsdagen staar de til Skamme for de fleste andre Fag, og det er dog, naar alt kommer til alt, Lønnen, der er det afgørende.

Lad os derfor bare akceptere Betegnelsen Lønarbejder, saa meget mere, som det efterhaanden staar selv vore Principaler klart, at Medhjælpernes store Flertal aldrig naar at komme videre op ad den Himmelstige, som de fleste Medhjælperes Drømme fordum kredsede om, nemlig Foden under eget Bord som selvstændig Købmand.

Drømmenes Tid er forbi. Det 20. Aarhundredes Teknik og Organisation, Koncentration og Kapitalisme har omskabt Vilkaarene for Medhjælpernes Levnedsløb. Hvad der forhen var Reglen, er nu Undtagelsen, og det nytter lidet at lukke Øjnene og prøve paa at genkalde Drømmen. Vor virkelighedsklare Tidsalder har ikke Plads for Drømmerne, de løbes over Ende af den hastende Trafik, af Tidens Tempo, der ikke lader sig standse af gamle Syner eller forældede Talemaader.

Vor Tid er Organisationens Tidsalder. Overalt i Samfundet ser vi Organisationens indgribende Betydning. Staten hviler paa Organisation, Industri og Handel er afhængig af en omfattende Organisation, der støtter sig paa nationale og internationale Traktater og Aftaler. I Arbejdsforholdet mellem Arbejdsgivere og Arbejdere er det Overenskomsterne, udsprungne af Organisationernes Forhandlinger, der danner Grundlaget saavel for Produktionen som for Arbejderne, og hverken Arbejdsgiverne eller Arbejderne ønsker nu at være disse Overenskomster foruden, fordi de sikrer rolige og tidsbestemte Arbejdsforhold.

Overfor vore mange nye Medlemmer vil det da være naturligt at gøre opmærksom paa, at vort Forbunds første og fornemste Programpunkter hedder: B e d r e o g b e s t e m t e r e L ø n n i n g e r og K o r t e r e A r b e j d s t i d. Deri er det klart udtrykt, at Dansk Handels- og Kontormedhjælperfor-

bund er en Fagorganisation, der skal komme Medlemmerne til Hjælp i deres Bestræbelser paa at sikre sig bedre Løn- og Arbejdsvilkaar.

Denne Opgave har Organisationen søgt at løse saa vidt, det har været muligt. I Dag staar Forbundets Navn under 150 Overenskomster, omfattende ca. 6000 Medlemmer, der derigennem har faaet fastsat deres Løn, Arbejdstid, Betaling for Overarbejde, Ferieforhold, i visse Tilfælde Løn under Sygdom, Voldgift ved Tvistigheder m. m.

Overfor de Principaler, hvoraf der findes adskillige, der hævder, at faglige Overenskomster ikke passer for Forholdet mellem Principaler og Medhjælpere, kan der henvises til disse 150 Overenskomster, der alle har sikret rolige og stabile Arbejdsforhold for begge Parter.

Vort Maal er altsaa at naa hen til Oprettelse af Overenskomster for alle vore Medlemmer, hvilket er den eneste Maade, hvorpaa der varigt kan skabes en Højnelse af Lønniveauet indenfor Faget. Og en saadan tiltrænges i allerhøjeste Grad, hvad Flertallet af vore Kolleger kan tale med om.

For at naa vort Maal er det imidlertid nødvendigt at fortsætte Agitationsarbejdet, at skabe forøget Tilgang til Organisationen. Men det er, som Antallet af Overenskomster viser, ingenlunde nødvendigt, at Faget er fuldt gennemorganiseret, før der kan tages fat paa Forbedring af Lønforholdene for Grupper af Medhjælpere.

I Modsætning til de øvrige Lønarbejdere, der som Regel kun har et Faatal af Overenskomster omfattende hele Faget eller særlige Grupper af dette, maa vi slutte vore Overenskomster med Principalerne enkeltvis. Andre Fag er begyndt paa samme Maade for efterhaanden at naa frem til Landsoverenskomster. Indtil vore Principaler organiserer sig fagligt, maa vi altsaa følge den samme Vej.

Det gælder derfor om at organisere sig firmavis for derefter at rejse Kravet om Overenskomst. Naar et Firmas Personale er gennemorganiseret — og det bør ske, forinden man skrider til at rejse Lønsag — vil der være Basis for en Anmodning til Organisationen om Bistand.

Hvor det drejer sig om større Firmaer, bør Personalet danne en Klub under Forbundet. Klubbens Opgave er at varetage dette specielle Personales Interesser og danne Bindeleddet for Personalet, medens de faglige Sager rejses gennem Organisationen, i første Række Afdelingen og derefter Forbundet. Klubbens Formand er sine Kollegers Tillidsmand, som deltager i Forhandlingerne og fører Klubbens Anliggender frem for Organisationen og i paakommende Tilfælde ogsaa for Principalen.

Det vil være af overordentlig Betydning for den fortsatte Agitation og for Rejsningen af Lønsager for vore Medlemmer, at der overalt i Firmaer, hvor der beskæftiges over 5 Medhjælpere, bliver oprettet saadanne Personaleklubber. Vi henleder derfor vore Medlemmers Opmærksomhed herpaa, idet vi opfordrer dem til i Samraad med deres Afdelinger at realisere denne Tanke.

Lad os ikke glemme, at Organisationen ikke er Maalet, men kun Midlet til at skabe os bedre Vilkaar. Og vil man Maalet, maa man ogsaa ville Midlet.

75 Aar.

FORMANDEN for Hjørring Afdeling Herr H. Hein fejrede den 28. Februar sin 75-aarige Fødselsdag. Bestyrelseskollegerne havde sendt en smuk Gave som Tak for Venskab og Kammeratlighed gennem Aarene. Hein har siden November 1904 været Formand for Afdelingen, et Hverv, han stedse har forstaaet at varetage paa den bedst mulige Maade. Til Trods for de 75 Aar er vor afholdte Kollega lige ungdommelig af Sind, og vi kan ikke ønske noget bedre for Afdelingen, end at Hein endnu i mange Aar maa tage Del i dens Arbejde og sætte sit Præg paa den.

Til Lykke. A. Larsen.

— — —

Forbundet føjer til ovenstaaende sin hjerteligste Lykønskning til vor gamle Kollega paa 75 Aars Dagen. Det er med den største Beundring, vi hilser Hein, der saa trofast gennem saa mange Aar har staaet i første Linje indenfor Afdelingen og dér baaret de Byrder, som Afdelingsarbejdet paalægger Formanden.

Trods sin høje Alder er Hein fremdeles i fuld Vigeur, og vi udtaler Haabet om, at han endnu i mange Aar maa bevare sit Helbred og sit Humør usvækket.

Jens Johansen.

Skandinavia-Konflikten.

KONFLIKTEN gaar sin Gang. Fra Selskabets Side er ikke gjort Tilnærmelser, og det udelukkede Personale har selvsagt ikke Anledning hertil. Man var paa Forhaand klar over, at Konflikten, hvis den brød ud, vilde blive langvarig, og at Vanskelighederne for Selskabet vilde opstaa, efterhaanden som Arbejdet »brændte sammen«.

At Selskabet er ude for store Vanskeligheder, er der meget, der tyder paa. Det er ikke lykkedes Selskabet med den uøvede Blokadebryderhær at faa Arbejdet fra Haanden, saaledes at nødvendige Afregninger med Forretningsforbindelserne kan ske til rette Tid, og som Tiden gaar, vil Vanskelighederne blive større endnu.

Det er derfor paa Tide, at Selskabet søger denne — vi indrømmer det — meningsløse Kamp afsluttet, som det har paaført sit Personale paa det spinkleste tænkelige Grundlag. Personalet har ikke ønsket Konflikten og ser den gerne afsluttet, men ikke for enhver Pris. Afslutningen maa ske uden Underkastelse, og med Anerkendelse af Medhjælpernes Organisationsret.

»Skandinavia« har i den forløbne Maaned foranlediget rejst Sag imod Forbundets Formand og otte andre Medlemmer for Overtrædelse af Tugthusloven — eller som den saa smukt hedder: Lov til Værn for Erhvervs- og Arbejdsfriheden. Som Loven er affattet og fortolket af Myndighederne, er det muligt, at man kan faa de tiltalte dømt juridisk, men der er hos Offentligheden en helt anden Opfattelse af, hvad der er sket i denne Sag, og skulde »Skandinavia«-Sagen af-

gøres ved et Nævningeting, saa vilde det blive Selskabet, der blev dømt med Piber og Trommer for sin brutale Fremfærd mod Personalet.

Som Konflikten har udviklet sig, har Forbundet underrettet den internationale Medhjælperorganisation om Konflikten, og fra denne er der givet Meddelelse til alle de tilsluttede Forbund, deriblandt ogsaa Forbundene i de Lande, hvor »Skandinavia« har store Forretningsforbindelser.

Fra det østrigske Forsikringsmedhjælperforbund er modtaget følgende Sympatitilkendegivelse:

Ærede Kolleger!

Igennem »Meddelelser« fra »Internationaler Bund der Privatangestellten« har vi faaet Kendskab til Deres Konflikt med »Skandinavia«. Sagen er i Gaar blevet drøftet paa vort Hovedbestyrelsesmøde. Hovedbestyrelsen vedtog eenstemmigt at tilkendegive vor hjerteligste Sympati med de kæmpende, danske Kolleger samt med Deres ærede Forbund. Vi er oprørt over den udfordrende Holdning, »Skandinavia« har indtaget og skal efter Evne støtte de kæmpende danske Kolleger.

Med kollegial Hilsen

Foreningen af Forsikringsmedhjælpere i Østrig.

Iøvrigt har Forbundets Hovedbestyrelse, der var samlet til Møde den 21.—22. Februar, og den kommunale Fællesklubs Bestyrelse, der afholdt Møde den 20. Februar, vedtaget at tilkendegive de lockoutede Kolleger deres Sympati og Tak for deres Udholdenhed.

Forsikringsfunktionærerne.

Lockouten er selvsagt af største Betydning for Funktionærerne indenfor de øvrige Forsikringsselskaber. Af dens Udfald er i høj Grad afhængig, om Nedskæringskniven skal bringes i Anvendelse overfor dem, og om det skal være dem tilladt frit at organisere sig fagligt.

Vi er vel vidende om, at der fra visse Forsikringsselskabers Side nedlægges Forbud overfor deres Personale imod at være Medlem af Dansk Handels- og Kontormedhjælperforbund — Forbud, som i nok saa høj Grad er i Strid med Tugthusloven end det, Forbundets Tillidsmænd sagsøges for.

Det gælder imidlertid at møde disse Anslag mod Organisationsretten med rank Ryg og med det eneste Vaaben, der kan skaffe Medhjælperne Respekt hos Selskaberne, nemlig Organisation.

Tryk avler Modtryk. Og Selskabernes Forbud bør have til Følge, at Forsikringsfunktionærerne organiserer sig stærkere og stærkere, saa de samlede kan bryde Modstanden og skabe sig betryggende Kaar. Adskillige har netop følt det saaledes, og Organisationen har under Konflikten faaet en stærk Tilgang af Funktionærer fra Forsikringsselskaberne. At de ikke har fundet sig foranlediget til at publicere Medlemsskabet overfor deres Selskab endnu, er under de nuværende Magtforhold forstaaeligt. Og Organisationen sladrer ikke af Skole. Naar Tiden er inde, skal rette Vedkommende nok blive underrettet.

Onsdag den 27. Januar afholdtes et talrigt besøgt Møde for Forsikringsfunktionærer. Formanden for »Skandinavia«-Klubben Henry Blach redegjorde for Konflikten og Forretningsfører Jens Johansen omtalte Organisationsspørgsmaalet og dets Betydning for Medhjælperne i Forsikringsbranchen.

Mødet sluttede med Vedtagelse af følgende Udtalelse:

»En Forsamling bestaaende af 700 københavnske Forsikringsmedhjælpere forsamlet til Møde i Studenterforeningen Onsdag d. 27. Januar 1932 i Anledning af Lockouten i »Skandinavia« udtaler sin Forundring over, at Selskabet har besvaret Personalets Ønske om en overenskomstmæssig Ordning af deres Løn- og Arbejdsforhold med en brutal Afskedigelse.

Man tilsiger Personalet den videstgaaende Støtte i den Kamp, der saaledes er blevet dem paatvunget, og opfordrer de Medhjælpere, der har taget Arbejde i »Skandinavia«, til at forlade det Arbejde, hvor de bekæmper deres egen Stand og bidrager til at ødelægge Arbejdsforholdene.

Man opfordrer samtidig alle Forsikringsmedhjælpere i København til at tilslutte sig Dansk Handels- og Kontormedhjælperforbund for at modvirke den voksende Tendens til at forringe de alt for smaa Lønninger, der for Tiden er gældende.«

Selskabet blokeret.

Blokaden overfor Forsikrings-Aktieselskabet »Skandinavia«, Kongens Nytorv 6, fortsættes stadig. Selskabet har gennem Datterselskaberne »Dansk Merkur« og »Grøn & Witzke« søgt at hverve Skruebrækkere hvorfor al Tilgang til »Skandinavia« gennem disse Selskaber er blokeret.

Jens Johansen.

Herr Schjær udtaler sig. —

DET københavnske Middagsblad »B. T.« bragte forleden en interessant Udtalelse af Formanden for De samvirkende Købmandsforeninger, Herr Købmand J. G. Schjær. I Anledning af, at Spørgsmaalet om Forbundets Tilslutning til De samvirkende Fagforbund er rejst, spurgte Bladet Herr Schjær, hvorledes han saa paa den Sag, og Svaret lød:

»Jeg maa som Købmand sige, at jeg finder en Indmeldelse i De samvirkende ganske vel begrundet. Navnlig for de københavnske Afdelinger synes jeg ikke, der kan rettes nogen Bebrejdelse mod Medhjælperne. I gamle Dage bestod der jo næsten alle Steder et vist patriarkalsk Forhold mellem Medhjælperen og hans Chef, og det gør der vel mange Steder endnu, men hele Organisationstendensen i vore Dage gør det naturligt, at man organiserer sig. Købmændene har jo deres store Organisation, hvorfor skulde saa vore Butiksfrøkener og vore Kommis'er ikke ogsaa have Tilknytning til en stor Organisation. Her i København, hvor der findes saa mange Stormagasiner, kan jeg i hvert Fald ikke se, at der sker nogen Skade, tværtimod. Ude paa Landet og i Provinsen tror jeg ikke, en Tilslutning faar større Betydning.«

Denne Udtalelse af Herr Schjær var ganske interessant, fordi d'Herrer Principaler hidtil har været stærke Modstandere af Forbundets Tilslutning til De samvirkende Fagforbund, skønt man vanskeligt forstaar Grunden dertil, idet det jo, som Herr Schjær udtaler, er ganske naturligt, at Medhjælperne søger Tilslutning til en stor Organisation ganske som Principalerne.

Yderligere betydningsfuld bliver Herr Schjærs Udtalelser set paa Baggrund af, at Herr Schjær er Medlem af Hovedbestyrelsen for Dansk Principalforening, hvis Formand, Herr Direktør Chr. H. Olesen, paa Foreningens nylig afholdte Generalforsamling fordømte Medhjælpernes Tilknytning til Arbejderorganisationerne.

Til Canossa.

Efter hvad vi har erfaret, er Herr Schjærs aabenhjertige Udtalelser da ogsaa blevet mødt med en Storm af Modvilje fra Principalkredse, og Herr Schjær har øjensynlig ikke kunnet modstaa Stormen. I »B. T.« har han — 6 Dage efter sin første Udtalelse — ladet fremkomme følgende »Berigtigelse«:

»I Anledning af det Interview, De har bragt med mig, beder jeg om Plads for følgende:

Mine Ord faldt saaledes, at lige saa vist, som jeg fandt, at Købmændene skal staa i deres Organisation, lige saa vist kan jeg forstaa, at vore Medhjælpere slutter op i Rækkerne, men deri ligger ikke en Anbefaling af at gaa ind i et politisk Partis Fagforening, lige saa lidt som det kunde falde mig ind at anbefale Købmændene at indmelde sig i et bestemt politisk Parti. Naar Ordet »De samvirkende« spøger i »B. T.«s Artikel, saa er maaske netop dette Ord Skyld i Fejltagelsen; naar jeg har talt om »De samvirkende, saa har jeg ment »De samvirkende Købmandsforeninger« og ikke »De samvirkende Fagforbund«.

I. G. Schjær.

Naar man sammenligner de to Udtalelser, vil man snart se, at den sidste er et overordentlig kluntet Forsøg paa at bortforklare den første, thi selvfølgelig kan Herr Schjær ikke have ment, at Medhjælperne burde tilslutte sig De samvirkende Købmandsforeninger, alene af den Grund, at denne Principalsammenslutning ikke optager Medhjælpere.

Herr Schjær burde virkelig have vist sig saa meget Mandfolk, at han stod ved sin Mening, selv om en eller anden Principal fik ondt deraf.

25 AARS JUBILÆUM.

Skive og Horsens Afdelinger.

Skive Afdeling — stiftet 10. Marts 1907.

DEN KRAFTIGE AGITATION, som Forbundet udfoldede i Foraaret 1907, gav sig Udslag i Oprettelsen af en Række nye Afdelinger; den 19. Februar stiftedes Frederikshavn Afdeling, den 28. Februar Næstved og den 10. Marts Skive Afdeling.

Det var atter her den energiske Formand for det dengang eksisterende jyske Agitationsudvalg Th. Hansen, Aalborg, der foranledigede Afdelingen oprettet. I Forbindelse med Bogholder Alf. Andersen blev Forarbejdet gjort og Søndag den 10. Marts blev der afholdt et offentligt Møde, hvortil var mødt et halvt hundrede Mennesker, deriblandt enkelte Principaler og Lærlinge.

Th. Hansen holdt det indledende Foredrag og opfordrede til Dannelse af en Afdeling, hvilket varmt anbefaledes af Alf. Andersen. Omtrent alle de tilstedeværende indmeldte sig, og der valgtes en foreløbig Bestyrelse til at udarbejde Love og foretage Indkaldelse til konstituerende Generalforsamling. Ved denne, der afholdtes kort efter, valgtes til Bestyrelsen: Bogholder R. Sjørup-Nielsen, Formand, Kommis B. Gantriis, Kasserer Bogholder Alf. Andersen, Næstformand, samt Kommisserne Nicolaj Petersen og P. Kjær.

Afdelingen startede under gode Auspicier, men de første Aar var ret trange. Allerede i November fratraadte Sjørup-Nielsen som Formand, og Afdelingen skiftede nu hyppigt Formand. Det har i det hele taget været et Særkende for Skive Afdeling, at den saa ofte skiftede Tillidsmænd. Afdelingen har saaledes i sin 25-aarige Levetid slidt 24 Formand og 18 Kasserere, det er da en Post!

Afdelingen deltog med Iver i Lukkelovskampagnen 1907 og 1912, og efterhaanden lykkedes det at oparbejde Medlemsantallet. I 1918 steg det til 91, og fra Tiden omkring 1925 er det gaaet gradvis fremad, saa Afdelingen nu tæller 242 Medlemmer og med Stolthed nævner sig som en af de Afdelinger, der i Forhold til Indbyggerantallet procentvis er bedst organiseret.

Ved 20 Aars Jubilæet skænkede Medlemmerne Afdelingen en smuk Fane. I faglig Henseende kan nævnes, at der er oprettet Overenskomst for Personalet hos Fællesforeningen for Danmarks Brugsforeninger, og at Afdelingen er Medlem af Arbejdernes Fællesorganisation, samt at den har oprettet en Lærlingeklub, der tæller 59 Medlemmer. Klubbens Formand er Manufakturlærling Harry Jensen.

Afdelingens nuværende Formand er Johan Budtz, der har beklædt Hvervet siden April 1926, og Kasserer Axel Christensen, der valgtes i April Aaret efter. Begge de to Tillidsmænd har ved deres energiske Arbejde bidraget til at føre Afdelingen frem til dens nuværende gode Position. Iøvrigt bestaar Afdelingens nuværende Bestyrelse af følgende Kolleger: Jens Jensen, Næstformand, Otto L. Sørensen, Sekretær, Jens Chr. Jensen, Næstformand, Folmer Nielsen og Søren Thomasen.



Skive Afdelings Bestyrelse 1932.

Staaende fra venstre: *Jens Jensen*, Næstformand, *Folmer Nielsen*, *Jens Chr. Jensen* og *Søren Thomasen*.
Siddende fra venstre: *Otto L. Sørensen*, Sekretær, *Johan Budtz*, Formand, *Axel Christensen*, Kasserer.

Skive Afdeling kan med god Grund føle Stolthed paa sin Jubilæumsdag. Gennem et fortrinligt Agitationsarbejde er det lykkedes at organisere største Delen af Handels- og Kontormedhjælperne i Byen og at skabe Afdelingen en saadan Stilling, at der staar Respekt om den baade indenfor Kollegernes Kreds og udadtil. Vi føler os overbevist om, at Afdelingen ogsaa i Fremtiden vil gøre sin værdifulde Indsats i Organisationsarbejdet og føre de gode Traditioner videre — dog bør man undlade den hyppige Skiften Tillidsmænd, det hæmmer Fremgangen.

Vi takker Afdelingens Formand, dens Kasserer og Bestyrelse for det gode Samarbejde samt Medlemmerne for deres Trofasthed og haaber, naar det ad Aare atter bliver Jubilæum, at kunne hilse Afdelingen som en af Foregangsafdelingerne indenfor Forbundet. Til Lykke med Jubilæet.

Jens Johansen.

Skive Afdelings Jubilæum fejres Søndag den 13. Marts ved en Festmiddag i Haandværkerforeningen.

Horsens Afdeling — stiftet den 21. Marts 1907.

DEN JYSKE AGITATIONSKAMPAGNE i Foraaret 1907 førte ogsaa til Afholdelse af et offentligt Møde i Horsens den 21. Marts. Mødet afholdtes paa »Palækaféen« efter Indbydelse af Sten Vandborg og Vald. Pedersen fra Aarhus var kommen til Stede som Taler.

Det besluttedes paa Mødet at oprette en Afdeling under Centralorganisationen, nogle og tyve Medhjælpere indmeldte sig straks, og der valgtes følgende Bestyrelse: Bogholder Sten Vandborg (Formand), Kommis Chr. Broe Thind (Kasserer), Bogholder Adolf Petersen (Næstformand), Kommis'erne A. L. Klitholm og Werner Svendsen.

Der blev straks fra den unge Afdelings Side taget kraftigt fat paa Reformarbejdet, og allerede i Sommeren 1908 lykkedes det, navnlig ved Formandens ihærdige Arbejde, at faa gennemført frivillig 7-Lukning i Sommermaanederne, et af de Krav, Organisationen paa den Tid førte frem som en Agitation for lovfæstet Butikslukning.

I 1910 trak Sten Vandborg sig tilbage fra Formandsposten, og i hans Sted valgtes Niels Dahl, der fra 1908 havde været Afdelingen en dygtig og paapasselig Kasserer. I 1912 traadte Sten Vandborg dog atter til og fungerede i 5 Aar, hvorefter Niels Dahl igen overtog Formandsposten, som han beklædte, indtil den spanske Epidemi i 1919 rev ham bort, hvilket var et stort Tab for Afdelingen.

Som hans Efterfølger valgtes Victor Jensen, der atter i 1922 afløstes af Chr. Bjørslev. Siden 1925 har den nuværende Formand S. Chr. Sørensen med megen Dygtighed beklædt Posten, medens J. Chr. Petersen siden 1929 har varetaget det ansvarsfulde Kassererhverv.

I 1918 indviede Afdelingen en ny Fane, og samme Aar paabegyndte Afdelingen Udgivelsen af et lokalt, særdeles velredigeret og smukt udstyret Medlemsblad »Giv Agt« med Victor Jensen som Redaktør. Bladet indgik dog nogle Aar senere, da det almindelige Tilbageslag satte ind over Landet og ogsaa traf Organisationen.

Som et kuriøst Bevis paa, hvorledes Tiderne og Medhjælpernes Indstilling har forandret sig, navnlig efter at Organisationen er kommet ind i et praktisk Lønarbejde, kan nævnes, at Horsens Afdeling i 1917 sluttede sig til en fra Næstved udgaaet Protestbevægelse imod, at de københavnske Afdelinger ved Borgerrepræsentantvalget dette Aar havde anbefalet Medlemmerne at stemme paa den socialdemokratiske Liste, hvorpaa to af Organisationens Repræsentanter var optaget.

Vi føler os overbevist om, at en tilsvarende Protest vilde have overmaade ringe Sandsynlighed for at faa Tilslutning fra Horsens Afdeling nu.

Horsens Afdeling blev i 1919 tilsluttet Arbejdernes Fællesorganisation og er Medejer af Arbejdernes Forsamlingsbygning, hvor den har fast Kontor. Til at varetage det løbende, daglige Arbejde er som Assistent ansat K. Secher Marcussen, der er en særdeles dygtig Agitator og som saadan har tilført Afdelingen mange nye Medlemmer.

Hvad det faglige Arbejde angaar, kan nævnes, at Afdelingen i 1919 maatte etablere flere Konflikter for at slaa igennem. Man har nu Overenskomst med Horsens Byraad, idet de kommunale Kontorfunktionærer staar fuldt organiseret, samt med Brugsforeningen af 1915 og Brugsforeningen Fremad«. Afdelingen har nu faaet organiseret hele Personalet paa Andelssvineslagteriet, og Forhandlinger har faaet Sted. Denne Sags Udvikling maa imidlertid vente med at blive udredet til det næste Jubilæum, da den endnu ikke er afsluttet.



Horsens Afdelings Bestyrelse 1932.

Siddende fra venstre: *P. Troelsen*, Næstformand, *S. Chr. Sørensen*, Formand, *J. C. Petersen*, Kasserer, og Fru *Bjørslev*.
Staaende fra venstre: *K. Secher Marcussen, Hans Johansen, Niels Jørgensen, Leo Rasmussen* og *H. Altenburg*.

Blandt Afdelingens mange udmærkede Medlemmer og Tillidsmænd gennem Aarene vil der særlig være Grund til at fremhæve Stifteren Sten Vandborg, der dels som Formand og dels som Medlem af Bestyrelsen har gjort hele Felttoget med, indtil han for faa Aar siden trak sig tilbage. Vandborg har dog stadig Sæde i Forbundets Repræsentantskab. Vi kan ligeledes nævne Victor Jensen, der var Formand fra 1919—1922 og i nogle Aar Medlem af Hovedbestyrelsen, i hvilken ogsaa den nuværende Formand S. Chr. Sørensen indvalgtes paa Kongressen 1928.

Horsens Afdelings nuværende Bestyrelse bestaar foruden af Formanden S. Chr. Sørensen og Kassereren J. Chr. Petersen, af P. Troelsen, Næstformand, Fru Bjørs-

lev, K. Secher Marcussen, Hans Johansen, Vilh. Jørgensen, Leo Rasmussen og H. Altenburg, hvem vi alle bringer Forbundets Tak for deres Arbejde i Afdelingen.

Horsens Afdeling har igennem alle Aarene hørt til Organisationens bedste. Med en stærkt grundfæstet Position og med fortræffelige Kolleger i Ledelsen har den formaaet at holde Medlemsantallet højt og stadig skabe ny Tilgang, saa Afdelingen nu ved Jubilæet staar med 530 Medlemmer.

Under saadanne Forhold kan vi overfor Afdelingen frembære de mest hjertelige og ægtfølte Lykønskninger med Haabet om, at Afdelingen ogsaa i Fremtiden vil blive ved med at være en af de solide Grundpiller i Organisationsbygningen. Til Lykke og gid Fremgang og Held følge Horsens Afdeling i de kommende Dage.

Jens Johansen.

10. - 3. - 07 — Skive Afdeling — 10. - 3. - 32.

TH. HANSEN, Aalborg, den daværende energiske Formand for det jydske Agitationsudvalg, holdt Indledningstalen ved et Møde for Handels- og Kontormedhjælpere paa Hotel »Phønix« i Skive den 10. Marts 1907, hvori han omtalte Organisationens Betydning for Medhjælperne samt det paa den Tid aktuelle 8-Lukningslovforslag. Alf. Andersen, F. D. B. samt Lærer Kjems hade ligeledes Ordet og anbefalede Medhjælperne at oprette en Forening til at varetage deres Interesser. Resultatet blev, at Foreningen blev stiftet, og 16 Medhjælpere indmeldte sig straks.



Johan Budtz.
Formand for Skive Afdeling.

Som Nr. 22 i Rækken af Afdelinger indenfor Forbundet kan Skive Afdeling altsaa fejre 25 Aars Jubilæum den 10. Marts.

Et stort Antal Tillidsmænd har i Aarenes Løb udført et udmærket Arbejde for Afdelingens Medlemmer og Standen i sin Helhed. — Uden at forklejne nogen, og fordi jeg paa nært Hold har fulgt deres Arbejde i Afdelingen, vil jeg nævne Erik Melgaard, Formand fra 1924—1926, og Kr. Nielsen, Afdelingens Kasserer fra 1923—1927, som 2 Kolleger, der hver især har været medvirkende til Afdelingens Fremgang.

Disse, samt iøvrigt alle, der i Aarene, der svandt, har været med i Arbejdet, skylder Medhjælperne en Tak for deres Indsats i Kampen for Forbedring af Medhjælpernes Kaar.

Ser man paa Medlemsantallet i Aarene, der er gaaet, viser det sig at være stigende og faldende, eftersom Medhjælperne har vist Interesse for Samlingstanken eller ej. Fra 1924 er det dog stadig stigende, og naar vi ved Jubilæet staar med et Medlemsantal paa 245, maa det siges at være et godt Resultat, selv om vi kan naa endnu længere, naar hvert Medlem vil betragte det som en Pligt at agitere for Tilslutning til Forbundet.

Naar man har set Arbejderklassens taktfaste March fremad mod bedre Kaar, økonomisk som kulturelt, kan der ingen Tvivl være om, at skal vi opnaa lige saa gode Resultater, maa det være i Tilslutning til de øvrige Lønarbejdere.

Med Haabet om fortsat Fremgang for Forbundet saavel som for Skive Afdeling, udtaler jeg Ønsket om, at det ikke varer længe, inden vi gaar ind i »De samvirkende Fagforbund«.

Skive, Februar 1932. Johan Budtz.

Horsens Afdeling i Jubilæets Tegn.

REDAKTIONEN af vort Medlemsblad har anmodet mig om en Udtalelse om vor Afdelings Stilling ved 25 Aars Jubilæet den 21. Marts 1932.

Dette skal jeg gerne imødekomme, saa meget mere som Afdelingen i den Tid, jeg har haft den Ære at være i Spidsen for dens Ledelse har været i god og solid Fremgang og i Dag staar med et Medlemsantal paa 530, eller det største den nogensinde har haft.

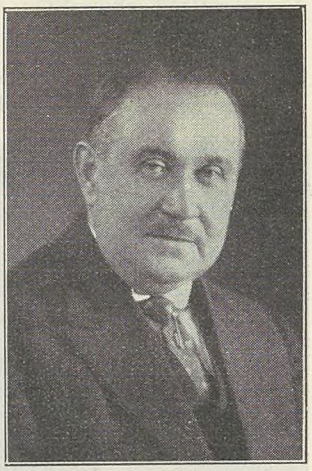

S. Chr. Sørensen.
Formand for Horsens Afdeling.

Tænker man 25 Aar tilbage da Afdelingen stiftedes med ca. 20 Medlemmer og til nu, saa er det jo gaaet i den rigtige Retning. Hvilken mægtig Udvikling siden da, den Gang en lille ubetydelig Forening, nu den næststørste Fagforening i Byen. Jeg siger udtrykkelig Fagforening, Afdelingen havde jo i sine første Leveaar ikke noget særligt Fagforeningspræg, men var nærmest indstillet paa det selskabelige og kammeratlige.

Det varede vel nok en halv Snes Aar, før det faglige begyndte at komme mere i Forgrunden; siden den Tid er Udviklingen jo gaaet i den Retning, og i Dag er vi en virkelig Fagorganisation, der forhandler med Arbejdsgivere om vore Medlemmers Løn- og Arbejdsforhold — fuldstændig paa lige Fod med de øvrige Lønarbejdere. Og hvilken mægtig Udvikling er ikke sket i kulturel Henseende, det er uvurderlige Goder, vort Forbund har skaffet vore Medlemmer, tænk, hvad vore 130 Overenskomster betyder lønmæssigt, og alle de øvrige Goder, der sikres Medlemmerne i disse Overenskomster, det er Ting, der ikke kan gøres op i Penge.

Dette gaar ogsaa i stigende Grad op for Medhjælperne, og den Tilgang af nye Medlemmer, Afdelingen i de sidste Aar har haft, vidner herom, det er ikke nogen Tilgang som i en Paniksituation i Aarene 1918—19, men en støt og solid Stab af gode interesserede Fagfæller.

Som Medlem af Arbejdernes Fællesorganisation har Afdelingen Føling med den øvrige Arbejderklasse, og det er afgjort, at Afdelingens Stilling i faglig Henseende er betydelig forbedret ved sit Samarbejde med de øvrige Fagorganisationer i Byen.

Jo større en Organisation er, des stærkere er den, og der kan anderledes lægges Kraft og Styrke i Arbejdet for Forbedring af vore Kollegers Kaar, og de Resultater, der er naaet, viser Organisationens Berettigelse og Betydning, jeg har ogsaa den sikre Tro, at vort Medlemsantal vil vedblivende stige fra Maaned til Maaned. Der blæser for Tiden en friskere Vind over vort Agitationsarbejde, Indmeldelser modtages i stedse stigende Tal, og hvad der er mindst lige saa vigtigt, der er saa godt som ingen Udmeldelser. Det er mit Haab, at dette maa vedblive, og at Medhjælperne endelig er ved at vaagne og erkender Organisationens Betydning ved at tilslutte sig denne, saaledes at vort Maal: »Alle Handels- og

Kontormedhjælpere organiseret« kan naas, først da bliver der taalelige Levevilkaar for Medhjælperne.

Ved denne Lejlighed er der god Grund til med Tak at mindes nogle af de Medlemmer, der gennem Aarene har været med til at drage Læsset, og til at medvirke til, at det gode Resultat er naaet. Dette gælder bl. a. Kommunekasserer Sten Vandborg, der var Afdelingens første Formand og vel den egentlige Stifter af denne, og som Medlem af Bestyrelsen i ca. 20 Aar har taget mangen Tørn for den gode Sag. Endvidere Kontorchef Victor Jensen, der var Formand i flere Aar, og den nuværende Næstformand Ekspedient P. Troelsen, der har fungeret som saadan siden 1920, de skal hver især have Tak for den Indsats, de har gjort for at være med til at føre Afdelingen frem til den Stilling, den indtager i Dag.

Tillige skal der lyde en Tak til alle de trofaste Medlemmer, der hver især har været en Agitator og Støtte for vor Afdeling, en Tak til alle nuværende og tidligere Bestyrelsesmedlemmer for deres Arbejde i Afdelingens og vort Forbunds Interesse. Tak til alle disse, og Tak til vort Forbund for godt Samarbejde, for Forstaaelse og Loyalitet gennem Aarene.

Horsens, i Februar 1932. S. Chr. Sørensen.

Omkring 25 Aar tilbage.

I Februar Maaned 1906 udgik den gamle Handels- og Kontormedhjælperforening i Horsens ogsaa af Papiret, efter at Hovedkontoret hverken havde hørt noget til Afdelingen eller modtaget Kontingent i flere Maaneder.

Da jeg kom her til Byen i Oktober 1906, var her kun 1 Medlem (direkte), som dog ikke havde tilhørt den gamle Afdeling, men var overflyttet hertil efter Opløsningen, saa han kunde ingen Adresser opgive paa tidligere Medlemmer; jeg forhørte mig da hos den tidligere Kasserer for Afdelingen for eventuelt at faa den gamle Medlemsprotokol eller Adresserne paa de tidligere Medlemmer opgivet, men ingen af Delene kunde tillades.

Gennem opnaaede Bekendtskaber i Vinteren 1906—07 naaedes dog at faa samlet ca. 25 Handels- og Kontormedhjælpere til det startende Møde den 21. Marts 1907, hvortil C. O.s Næstformand Valdemar Pedersen (Bøvle), Aarhus, var kommen til Stede.

Foruden Agitationen for Tilgang af Medlemmer var i den Tid aktuelt »7-Lukningen af Butikkerne i nogle Sommermaaneder«. Den første Sommer naaedes intet Resultat, men i Sommeren 1908 blev 7-Lukningen gennemført i 7—8 Brancher — for Kolonials Vedkommende dog kun i Byens Centrum, hvor der beskæftigedes Medhjælpere. 7-Lukningen fortsattes Aar efter Aar, indtil Loven kom.

I Januar Maaned 1908 indsendtes til Byraadet Andragende om Udfærdigelse af en »Vedtægt angaaende Børns og unge Menneskers Arbejde i visse nærmere Arter af Erhvervsvirksomheder (Handels- og Kontorvirksomheder). Denne Vedtægt vedtoges af Byraadet i November 1908 og approberedes af Indenrigsministeriet i Januar 1909 som gældende fra 1. Marts 1909. De her nævnte var et Par af de største sociale Opgaver, Afdelingen tog op og løste i de første Aar.

Med Hensyn til Lønarbejdet skulde der saavel her som i andre Afdelinger gaa flere Aar, forinden et Arbejde paa dette Omraade kunde opvise Resultater.

Skulde jeg her ved Afdelingens 25 Aars Jubilæum give Udtryk for noget Ønske, skal det være dette, at man stadig maa forstaa at søge Tilgangen fra den naturlige Kategori — fra de Unge — til Gavn for Afdelingen, Forbundet og og hele Handels- og Kontormedhjælperstanden.

Horsens, i Februar 1932. Sten Vandborg.

Hovedbestyrelsesmøde.

Dansk Handels- og Kontormedhjælperforbunds Hovedbestyrelse afholdt ordinært Møde i København Søndag den 21. og Mandag den 22. Februar. Fraværende med anmeldt Forfald var Chr. Skjolding.

Forretningsføreren aabnede Mødet og foreslog at sende en telegrafisk Lykønskning til Frederikshavn Afdeling, der samme Dag fejrede sit 25 Aars Jubilæum. Dette vedtoges.

Derefter gik man over til Behandling af Dagsordenen, idet først Hovedbestyrelsens og Forretningsudvalgets Forhandlingsprotokoller oplæstes.

Forretningsførerens Beretning.

Forretningsfører Jens Johansen omtalte de vanskelige Valutaforhold og Krisens Indvirkning paa Erhvervsforholdene, hvilket havde bevirket en stærk Stigning i Arbejdsløsheden ogsaa blandt Handels- og Kontormedhjælperne.

For Organisationen var der fortsat en betydelig Fremgang, saaledes alene i Oktober Kvartal en Nettofremgang paa 1167 Medlemmer. Medlemsantallet pr. 31. December androg nu 15,406 Medlemmer, og Fremgangen er fortsat i det nye Aar.

Forretningsføreren omtalte Tilgangen i de enkelte Afdelinger og deres nuværende Stilling.

Efter en Omtale af forskellige administrative Anliggender meddelte Forretningsføreren, at Filmen »Chancen« nu havde været forevist i 48 Afdelinger ved 61 Forestillinger for ca. 23,000 Mennesker. Filmen var overalt blevet mødt med stor Interesse og havde utvivlsomt sin store Andel i den stærke Fremgang.

Filmen »Bogholder Kremke« havde været forevist 3 Gange siden sidste Hovedbestyrelsesmøde. Desuden har været afholdt forskellige offentlige Møder, bl. a. 2 Møder i Anledning af »Skandinavia«-Konflikten med henholdsvis 2500 og 700 Deltagere.

Forbundet har været repræsenteret ved Samsø Afdelings 25 Aars Jubilæumsfest samt ved Stiftelsesfesten i Kolding, hvor en ny Fane blev indviet.

Rejsesekretærerne har i December, Januar og Februar aflagt tilsammen 31 Besøg i Afdelingerne, hvoraf 3 uanmeldte Kasseeftersyn, og desuden er der fra Forbundets Side foretaget Revision i Aalborg, Randers, Horsens og Kolding Afdelinger.

Forretningsføreren oplyste, at Socialministeren havde forelagt Forslag til Lærlingelovens Revision, men da dette Forslag ikke synes at kunne gennemføres, havde Socialministeren udsendt et Cirkulære til Politimestrene angaaende Lærlingelovens Overholdelse. Fra Forbundets Side var det henstillet, at Ministeren ogsaa lod paase, at de Handlende holdt deres Lærlinge i Handelsskole samt ligeledes at paase, at Forsikringsselskaberne opfyldte deres Forpligtelse til at give Eleverne en teoretisk Uddannelse.

Der var givet Graasten Afdeling Tilladelse til Indmeldelse i Arbejdernes Fællesorganisation, og desuden havde Forbundet deltaget i 2 Møder, som den konservative Ungdomsforening havde afholdt i Thisted og Esbjerg. Forretningsføreren omtalte i denne Forbindelse, at den konservative Ungdomsforening paatænker at oprette en »upolitisk« konservativ Medhjælperforening, hvilken Foreteelse maatte henregnes til Amfibierne.

Hjælpefondens Medlemsantal var i December og Januar steget med 70 Medlemmer til 814. Endvidere omtalte Forretningsføreren, at 6 Afdelinger havde foretaget Juleindsamling til Fordel for arbejdsløse Medlemmer, og desuden var der gennem Arbejdsløshedskassen og Reservefonden udbetalt Juleunderstøttelse, saaledes at den samlede Juleunderstøttelse har udgjort Kr. 20,726,00, der er uddelt til 1525 ledige Medlemmer.

3 Medlemmer, der har beskæftiget sig med Arbejde under Konflikter, er blevet ekskluderet af Forbundet.

I sin Omtale af det faglige Arbejde berørte Forretningsføreren den afværgede Lockout-Situation, der maatte betragtes som en Anerkendelse af de faglige Organisationers Styrke.

For vort eget Vedkommende er der i Perioden afsluttet 14 Overenskomster, hvoraf 11 er med Firmaer, med hvilke der ikke tidligere har været Overenskomst. Der er stadig et omfattende Lønarbejde i Gang, idet ikke mindre end 34 Lønsager er løbende, og disse omtaltes nærmere.

Det samlede Antal gældende Overenskomster er nu 150, hvoraf de 63 er afsluttet i København og Resten i Provinsen. Forretningsføreren omtalte særlig Konflikten hos Emil Hess, Odense, hvor man efter 2 Dages Strejke indgik paa Overenskomst, ligeledes Sagen med Fabriken »Hygæa«, Aalborg, hvor der blev oprettet Overenskomst, umiddelbart før den af Forbundet varslede Strejke skulde træde i Kraft.

I Perioden er der oprettet 12 nye Klubber, deriblandt 1 Lærlingeklub og 4 Klubber for Personale paa Andelsslagterier. Indenfor Forbundet eksisterer der saaledes nu 87 Klubber samt 29 lokale, kommunale Klubber og 16 Klubber for F. D. B.s Personale samlet indenfor de respektive Landsklubber.

Forretningsførerens Beretning godkendtes.

Hovedkassererens Beretning.

Hovedkasserer Julius Hansen omtalte Arbejdsløshedskassens Virksomhed i Oktober Kvartal. Der var indgaaet 676 Begæringer om Understøttelse, og i de 3 forløbne Kvartaler af Aaret var det samlede Antal Begæringer 1649, hvoraf kun 36 var nægtet, fordi de paagældende ikke opfyldte Betingelserne for at oppebære Understøttelse.

Antallet af vedtægtsmæssigt understøttede, ledige Medlemmer var ultimo December 601, og naar Antallet af de ledige, der ikke er berettiget til Understøttelse, medtoges, bliver Arbejdsløshedsprocenten 9,5.

Der er ialt ydet Understøttelse i April-Okt. Kvt. for 102,893 ledige Dage med Kr. 255,334,50. Heraf er 45,8 pCt. ydet efter Dagpengesatsen Kr. 2,00, 24,2 pCt. efter Kr. 2,50, 17,5 pCt. efter Kr. 3,00 og 12,5 pCt. efter Kr. 3,50 pr. Dag.

Hovedkassereren gjorde opmærksom paa, at der var en stærk Forskydning fra de laveste Understøttelsessatser til de højere. Af de Ledige var pr. 31. December 497 Mænd og 104 Kvinder; 246 var bosiddende i København og 355 i Provinsen.

I Rejsehjælp var i Tiden 1. April—31. December 1931 udbetalt Kr. 3,454,95 til 267 Medlemmer. I Skoleunderstøttelse var for samme Tidsrum udbetalt af Arbejdsløshedskassen Kr. 5377,15 til 68 Medlemmer, og direkte gennem Skolerne Kr. 1790,70 til 19 Medlemmer. I Juleunderstøttelse var ialt af Arbejdsløshedskassen og Reservefonden udbetalt Kr. 10,241,00 til 910 ledige Medlemmer. Den ekstraordinære Understøttelse har været stærkt stigende i Maanederne November-December, saaledes at der ultimo December var 597 Medlemmer, der modtog Krisehjælp. Det er den nye Kriselov, der har bevirket Stigningen. Ialt er der fra 1. April til Aarets Udgang udbetalt ca. 124,000 Kr. i ekstraordinær Hjælp til vore Medlemmer.

Navnlig efter Aarsskiftet har der været en stærk Stigning i Arbejdsløsheden og en stærk Tilgang i Anmodningerne om Understøttelse.

Hovedkassereren afsluttede sin Beretning med forskellige Bemærkninger angaaende Restanceforholdene, og efter en enkelt Udtalelse af Peter H. Hansen angaaende Kursus for Arbejdsløse godkendtes Beretningen. (Fortsættes).

Andelsslagteriernes Personale.

To nye Klubber. Lønforhandlinger optages.

I hver af de tre sidst udkomne Numre af Medlemsbladet har vi kunnet melde om Oprettelse af en Klub for Personalet paa et Andelsslagteri, men denne Gang kan der meldes om hele to nye Klubber.

De tre første Klubber blev oprettet i Frederiksund, Køge og Horsens. De efterfulgtes af en Klub for Personalet paa Odense Export Slagteri, der oprettedes ved et Møde den 29. Januar. Klubben omfatter foruden hele Kontorpersonalet ogsaa Ekspeditionspersonalet i Udsalgene saavel i Odense, Nyborg og Assens, saaledes at hele Slagteriets Personale er organiseret.

Som Tillidsmand har Personalet valgt Kontorist O. Rosendal Petersen, hvis Valg er meddelt Slagteriets Direktør og Bestyrelsens Formand.

Umiddelbart efter oprettedes en Klub for Personalet paa Andelsslagteriet i Kolding, ligeledes omfattende Kontor- og Ekspeditionspersonalet. Klubben oprettedes paa et Møde den 8. Februar. Tillidsmand blev E. J. Nielsen, og Valget er meddelt Slagteriets Ledelse.

Lønforhandlinger.

Skønt Bevægelsen for Oprettelsen af Klubber for Personalet er saa ny, har der dog allerede fundet Forhandlinger Sted i Køge og Horsens om Personalets Lønforhold. Forbundet blev af Slagterierne indbudt til at deltage heri og var naturligvis repræsenteret. Fra Slagteriernes Side blev fremsat Krav om en Lønreduktion paa 10 pCt. i Køge og 15 pCt. i Horsens, hvilke Krav Forbundet i Samraad med Medlemmerne afviste, idet status quo krævedes opretholdt, indtil den usigtbare økonomiske Situation havde afklaret sig.

Der er derefter sket dette, at Slagteriet i Køge har opsagt Lønningerne, men ikke Personalet, en Fremgangsmaade, som vi ikke tidligere har været ude for, og hvis Retsgyldighed er omtvistelig. I Horsens meddeltes det under Forhandlingerne, at Personalet vilde blive opsagt, hvis Sagen ikke gik i Orden, men paa Forbundets Henstilling er Opsigelserne senere trukket tilbage, og en ny Forhandling kan sikkert ventes afholdt baade i Køge og Horsens.

Den gamle Personaleforening.

Noget ejendommeligt virker det under disse Omstændigheder, at den gamle Personaleforenings Formand V. Birkedal Nielsen, Svendborg, har fundet det opportunt at udsende et Cirkulære til Foreningens Medlemmer, hvori han søger at ægge Personalet til at stille Krav om Lønforhøjelser — skønt han særdeles godt er vidende om de Stemninger, der i Øjeblikket besjæler Andelshaverne, Stemninger, der just ikke gaar i Retning af Lønforhøjelser — og dels efter de urigtige Oplysninger fra et Dagblad publicerer Forbundets Forhandlinger med Slagterierne paa en Maade, der kun kan have til Hensigt at lægge os Sten i Vejen i Bestræbelserne paa at søge Slagteripersonalets Forhold tilrettelagt bedst muligt.

Naar dette ses paa Baggrund af den Omstændighed, at Birkedal Nielsen paa sin Forenings Vegne gennem flere Aar forgæves har søgt at komme i Forhandling med Slagterierne, virker hans Cirkulære unægteligt noget i Retning af saaret Forfængelighed, og hans Slutbemærkning »hvis D. H. K. F.s Forsøg glipper, er kun Forhandlingsvejen tilbage«, som en ironisk Gravskrift over hans Forening, som altid har fundet Forhandlingsvejen spærret, medens vi allerede efter faa Maaneders Forløb har betraadt den.

Føling med Slagteriarbejderne.

Iøvrigt har vi fundet Tidspunktet inde til at søge nærmere Føling med Dansk Slagteriarbejderforbund, hvilket falder saa meget mere naturligt, som dette Forbund selv staar overfor Forhandlinger om Fornyelse af sin Overenskomst.

Ved den Konference, der er afholdt med Repræsentanter for Dansk Slagteriarbejderforbund, har dette da ogsaa fornyet sit tidligere givne Tilsagn om Støtte i saadanne Tilfælde, hvor Hovedforbundene er enige derom, og der er opnaaet Enighed om, under hvilke Omstændigheder og Former dette Tilsagn, der naturligvis er gensidigt, vil blive ført ud i Livet. De trufne Aftaler forudsætter naturligvis, at Assistance kun ydes overfor Slagterier, hvor Kontorpersonalet er organiseret i vort Forbund.

Paa flere Slagterier har Personalet stillet sig afventende overfor at tilslutte sig Forbundet, men intet kan være mere ufornuftigt. Ved at vente udsætter man sig selv for at forpasse Tidspunktet for at erholde den fornødne Bistand, før det er for sent, og desuden unddrager man sine organiserede Kolleger den Støtte, der ligger i, at et saa stort Antal af Medhjælperne paa Slagterierne som muligt staar sammen i Organisationen, hvilket bevirker, at man ved sin afventende Holdning netop bidrager til at vanskeliggøre et lykkeligt Udfald af de Forhandlinger, som visse Medhjælpere synes at ville gøre til Prøvestenen for deres Standpunkt til Organisationsspørgsmaalet.

Eksklusion.

MEDLEM af Hillerød Afdeling 72123 Erik Iversen, Lynge-Uggeløse Brugsforening, er i Henhold til Forbundets Love § 5 ekskluderet af Forbundet paa Grund af at have beskæftiget sig med blokeret Arbejde i Brugsforeningen under den af Mølleriarbejderforbundet etablerede Strejke.

Jens Johansen.

Frederikshavns Afdelings Jubilæum.

Frederikshavns Afdelings 25 Aars Jubilæum fejredes Søndag den 21. Februar ved en Festmiddag paa Bechs Hotel. De fleste af Afdelingens Medlemmer deltog.

Formanden Chr. Bertelsen bød Velkommen, hvorefter Rejsesekretær Jens Jensen paa Forbundets Vegne holdt Festtalen, idet Forretningsfører Jens Johansen var forhindret i at komme til Stede paa Grund af, at der samme Dag afholdtes Hovedbestyrelsesmøde.

Jens Jensen redegjorde for Afdelingens Tilblivelse og Vækst igennem de 25 Aar og sluttede med at overbringe en hjertelig Lykønskning fra Forbundet, hvorefter han overrakte en Sølv-Dirigentklokke som Gave fra Forbundet.

Endvidere talte Th. Hansen, Aalborg, der har stiftet Afdelingen, samt tidligere Formand A. Elvig, og Formanden for Fællesorganisationen Sophus Jensen, der bragte en Hilsen fra de organiserede Arbejdere.

Redaktør Anton Nielsen overbragte en Hilsen fra den socialdemokratiske Presse og derefter talte en Række Kolleger, deriblandt Formanden for Hjørring Afdeling, H. Hein, M. Brøndberg, der er en af Afdelingens Stiftere, og Hjørring Afdelings Kasserer Fr. Jensen.

Formanden takkede for den store Opmærksomhed og Sekretæren oplæste en Mængde Lykønsknings-Telegrammer, der var indløbet.

Efter Middagen afholdtes et Bal, der varede til hen paa de smaa Timer. Alt i alt var det en særdeles vellykket og stilfuld Festlighed.

Fremgangen fortsættes —

DEN BETYDELIGE TILGANG, der i Vinter har været til Forbundet, satte i Januar Maaned Højderekord, idet Antallet af Nyindmeldelser blev

605 nye Medlemmer.

Tallene for de nærmest foregaaende Maaneder stiller sig saaledes:

Oktober	**488**	**nye Medlemmer**
November	**551**	» »
December	**458**	» »

Overalt i Afdelingerne arbejdes der nu paa fuld Kraft, og vi kan derfor ogsaa for Januar bringe en fyldig

Honnør-Liste.

Forrest ligger København, som det sig hør og bør, med ikke mindre end 191 Indmeldelser. Dernæst følger i Spidsen for Provinsafdelingerne Odense med det imponerende Tal af 67 nye Medlemmer. Denne Præstation er særlig beundringsværdig set paa Baggrund af det store Antal Nyindmeldelser, Afdelingen har kunnet fremvise Maaned efter Maaned. Odense Afdelings samlede Medlemstal er derved bragt op til 836.

Listen over Nyindmeldelser ser iøvrigt saaledes ud:

København Afdeling	191	Indmeldelser
Odense Afdeling	67	»
Aarhus Afdeling	32	»
Aalborg Afdeling	31	»
Randers Afdeling	23	»
Horsens Afdeling	22	»
Næstved Afdeling	19	»
Holbæk Afdeling	18	»
Nykøbing M. Afdeling	16	»
Nykøbing F. Afdeling	15	»
Frederikshavn Afdeling	14	»
Roskilde Afdeling	13	»
Graasten Afdeling	11	»
Skive Afdeling	11	»
Køge Afdeling	10	»
Vejle Afdeling	10	»

Dernæst følger Kolding med 9 Indmeldelser, Helsingør og Tønder med hver 7, Hjørring 6, Hillerød, Samsø og Slagelse hver 5, Esbjerg, Silkeborg og Struer hver 4, Bogense, Bornholm, Haderslev, Korsør, Mariager og Viborg hver 3 Indmeldelser. Desuden er der fra 22 Afdelinger modtaget et færre Antal Indmeldelser.

Der er al Grund til at bringe Afdelingernes Bestyrelser og Agitatorer Forbundets Tak for godt udført Arbejde.

Der er naaet et godt Stykke frem, men der er mange Uorganiserede endnu, og det gælder om ikke at give op paa Halvvejen. Der er endnu nogle Maaneder tilbage af Agitationssæsonen, og de maa udnyttes! Vor Appel skal derfor lyde: Fremad — fortsæt Agitationen med uformindsket Styrke! Naar vi alle tager fat, kan vi endnu bringe Organisationen et godt Skub fremad.

Vort foreløbige Maal: 15,000 Medlemmer er allerede langt overskredet, og de 16,000 er ogsaa naaet, men da der altid maa regnes med Sletninger af Restanter pr. 1. April, maa vi endnu højere op med Indmeldelserne for at sikre et Medlemsantal paa 16,000, og det skulde vel ogsaa med den nuværende Fremgang kunde lykkes at naa 16,500 som Afslutning paa Regnskabsaaret.

Skal vi prøve paa det?

En „upolitisk" konservativ Fagforening!

ET AMFIBIUM, rangerende lige med de trebenede Høns og Kalve med 2 Hoveder, der fremvises for godtroende Markedsgæster, vil efter alle Solemærker at dømme snart aabenbare sig for den undrende Samtid.

Dette nye Amfibium og formodede store Trækplaster er intet mindre end en »upolitisk« konservativ Fagforening«, som Konservativ Ungdom agter at oprette som Modvægt mod Dansk Handels- og Kontormedhjælperforbund.

Igennem flere Numre af sit Medlemsblad har Konservativ Ungdom bragt flere Indlæg fra Medlemmerne, hvori disse gør gældende, at en Fagforening for Handels- og Kontormedhjælpere kommer man ikke uden om, dertil er Medhjælpernes Løn- og Arbejdsforhold alt for daarlige. Flere af Medlemmerne er endog kommen til den Overbevisning, at Anvisningen paa »Chancen« som det eneste saliggørende for de Unge, er misvisende, og at man ikke kan vente, at Ungdommen skal føle sig tilfredsstillet ved de nuværende daarlige Kaar, naar Udviklingen har vist, at de færreste naar frem til Selvstændighed eller de vellønnede overordnede Pladser.

Saadan kættersk Tale fylder i denne Tid Konservativ Ungdom, og Røsterne gaar videre ud paa, at den unge Konservative bør tilslutte sig Dansk Handels- og Kontormedhjælperforbund og erobre Styret i denne for derefter at »slaa i Bordet for Jens Johansen«.

Vi skal hertil bemærke, at vi med Glæde byder alle Medhjælpere velkommen i Forbundet, hvad enten de er konservative eller anderledes politisk indstillet, og at det er Medlemmerne, der bestemmer Ledelsen og Kursen i Forbundet.

Imidlertid er Redaktøren af Konservativ Ungdom blevet betænkelig ved denne Udvikling. Han stoler ikke ubetinget paa sine Folk og frygter formentlig, at de ved Indmeldelse i Forbundet skal glemme de gode, gamle, konservative Trosætninger. Derfor ser han og andre af de »faste Støtter« ogsaa hellere, at man danner sin egen konservative »upolitiske« Fagforening, og Forslag herom er allerede vedtaget paa et Kredsmøde paa Sjælland, hvorefter det formentlig kommer til endelig Behandling paa Foreningens Landsmøde.

Vi imødeser imidlertid med Sindsro Fremkomsten af det Amfibium, som en konservativ Fagforening, der oven i Købet skal være upolitisk, vil være. Og vi kunde godt lide at se, hvorledes en saadan Forening vil stille sig til forskellige Spørgsmaal, som det konservative Folkeparti som saadan modsætter sig, f. Eks. tidligere Butikslukning, Arbejdsløshedsloven, Lærlingeloven og de øvrige sociale Love, som i højeste Grad er i Medhjælpernes Interesser, men som endnu ikke er blevet Virkelighed netop paa Grund af de Konservatives Modstand.

Der bliver lidt at snakke med Amfibiet om, hvis det nogen Sinde ser Dagens Lys. Lad os haabe, at Konservativ Ungdom føjer ogsaa denne Dumhed til sine mange andre, saa vi ikke gaar Glip af Fornøjelsen at blive præsenteret for den upolitiske, konservative Fagforening — aldrig før set her paa Pladsen.

Undervisning.

Den jydske Handelshøjskole, Aarhus.

FRA 1. MAJ vil der, hvis fornøden Tilslutning opnaas, paa det etaarige Kursus blive oprettet en særlig Klasse for Elever, der har bestaaet Afgangseksamen fra Handelslærlingeskolen — Handelsmedhjælpereksamen. I denne Klasse vil der i de handelstekniske Fag blive arbejdet videre paa det i Lærlingeskolen erhvervede Grundlag, og Eleverne vil saaledes faa en meget udvidet Undervisning i disse Fag.

De Elever, der ikke tidligere har læst Sprog, vil faa 9 Timers ugentlig Undervisning i Engelsk; de Elever, der foruden Handelsmedhjælpereksamen har Mellemskole- eller Realeksamen og ønsker at læse baade Engelsk og Tysk, vil faa 6 Timers ugentlig Undervisning i hvert Sprog. Undervisningen afsluttes med den af Handelsministeriet kontrollerede Afgangsprøve — Handelseksamen.

Ved denne Ordning vil der blive tilvejebragt en direkte Forbindelse mellem Lærlingeskolen og den etaarige Dagskole, hvad der forhaabentlig vil blive af stor Betydning for begge Skoler.

Ansøgning om Friplads for ubemidlede Elever indsendes inden 1. April. Skema faas paa Skolen.

Forbundets Lønarbejde.

FORBUNDETS LØNARBEJDE er stadig meget omfattende og livligt. Det er dog ikke særlig mange Sager, der er afsluttet, men de fleste af de 30 løbende Lønsager har været til Behandling og Forhandling, og en Del af disse kan ventes afsluttet i den nærmeste Fremtid.

Krisen sætter selvsagt ogsaa sit Præg paa dette Omraade af vort Arbejde; trods denne er vi dog i Stand til stadig at indvinde nyt Land, men der er jo ogsaa meget langt igen, før det kan siges, at vore Lønforhold blot er kommet nogenlunde i Niveau.

Afsluttede Overenskomster.

Købmand Harald Jensen, Odense, har tiltraadt Provins-Overenskomsten med Dansk Principalforening, og med Langelands Frøavls-Kompagni er afsluttet en Lønaftale.

Endvidere er der oprettet Overenskomst med Korsør og Omegns Brugsforening, hvori er fastsat følgende Lønninger:

	Lærlinge	Mandlige Medhjælpere
1. Aar	40 Kr.	170 Kr.
2. »	60 »	185 »
3. »	80 »	210 »
4. »	100 »	240 »
5. »	— »	275 »

For kvindelige Medhjælpere gælder de samme Satser som for mandlige minus 20 pCt. I Overenskomsten findes iøvrigt de sædvanlige Bestemmelser om Arbejdstid, Betaling for Overarbejde, Ferie, Opsigelsesfrist, og i Brugsforeningen maa kun beskæftiges Medlemmer af vort Forbund.

Opsagte Overenskomster og nye Lønsager.

Efter Anmodning fra de paagældende Medlemmer og Afdelinger er der givet Sanktion til at søge Overenskomst oprettet med Skotøjsfirmaet E. Hastrup Mortensen, Næstved, og med Firmaet Wilh. Mejlstrups Koloniallagre i Horsens og Odense.

Esbjerg Byraad har opsagt Overenskomsten til Ophør 1. April d. A., og A/S Det nordiske Kamgarnsspinderi, Sønderborg, har ligeledes sagt op, men dette er først til 1. Februar 1933.

Forbundet har for sit Vedkommende opsagt Overenskomsten med Dansk Smørhandlerforening (til 1. April 1932) og med Dansk Principalforening angaaende en Række detail og engros Firmaer i Provinsen (til 1. Juni 1932).

Forhandlinger.

Der har været afholdt Forhandling med Køge Byraad, som det lykkedes at naa til Enighed med, og Overenskomsten er senere — efter en heftig Debat i Byraadet — godkendt af dette, men den foreligger endnu ikke underskrevet; naar dette har fundet Sted, skal vi komme nærmere tilbage til Overenskomstens Enkeltheder.

Endvidere har der været Forhandling med Fællesbageriet i Helsingør, og ligeledes her kan vi i nær Fremtid notere en ny Overenskomst.

Endelig har der været afholdt de andet Sted — under Andelsslagteriernes Personale — omtalte Forhandlinger med Slagterierne i Horsens og i Køge. Vi har afvist de af Slagterierne stillede Krav om Reduktioner paa henholdsvis 15 og 10 pCt. og stiller os nu foreløbig afventende, indtil vi ser, hvorledes Forholdene og Tiderne udvikler sig.

Pristallet.

Skønt dettes Indflydelse paa vore — som de fleste andre Fags — Overenskomster er ganske minimal, skal vi gøre et Par Bemærkninger herom, idet det sidste Pristal blev offentliggjort i afvigte Maaned. Dette var ligesom de 2 foregaaende Kvartalstal uforandret, nemlig 154 Points, medens det i April f. A. var 157.

Der er dog indenfor de enkelte Hovedgrupper nogen Forskydning, idet Fødevarer er faldet med 1,6 pCt. Skatter, Kontingenter o. lign. er uforandret, men alle de øvrige Grupper, som tynger haardest, navnlig paa den ugifte Medhjælpers Budget, er steget, nemlig: Klæder, Fodtøj, Vask med 4,2 pCt., Bolig 1 pCt., Brændsel og Belysning 0,7 pCt. og endelig andre Udgifter med 0,9 pCt.

Conto pro diversi.

KRONIKEN.

Desværre maa vi endnu engang udskyde Offentliggørelsen af Slutningen af Kroniken: »Den unge Handelsmands Uddannelse« — paa Grund af for stor Stofmængde. Vi haaber at kunne bringe Afslutningen i næste Nummer.

Fra Afdelingerne.

Aabenraa. Den 9. Februar Kl. 20 afholdt Afdelingen Generalforsamling paa »Royal«. Formanden bød Velkommen og aflagde Beretning. Til Næstformand valgtes Kollega Salling, og Castor Pedersen blev valgt til Sekretær. Til Agitationsudvalget blev følgende valgt: Formanden, Kassereren, H. Høegh, F. Langballe og Castor Pedersen. Spørgsmaalet om Indmeldelse i Arbejdernes Fællesorganisation afvistes en livlig Diskussion og udsattes sluttelig til næste Generalforsamling, da Forsamlingen ikke var beslutningsdygtig. Yderligere vedtoges at indhente nærmere Oplysninger fra F. O.

Castor Pedersen, Sekretær.

Esbjerg. Aftenunderholdning med Bal afholdes paa Paladshotellet **Søndag den 6. Marts** Aften Kl. 20. Ved Aftenunderholdningen medvirker en Række udmærkede lokale Kræfter, bl. a. Frk. Ella Lauritzen, der vil danse et Par nye Solodanse. Den unge Esbjerg-Sanger Viktor Jensen vil synge »Det sker kun engang« af »Kongressen danser«. Endvidere vil Frk. Alice Hansen og Poul Snedker, der har indstuderet et Par kvikke og morsomme Danse, medvirke. Carl Nielsen synger Wolframs Sang til Aftenstjernen af Op. »Tannhäuser«, og endelig vil de to kendte Harmonikaspillere Brdr. Petersen give nogle af deres bedste Numre.

Efter Forestillingen **Bal til Kl. 2.** Forsalg af Billetter finder Sted paa Foreningens Kontor. Der er som sædvanlig udsendt ca. 1000 Indbydelser.

Horsens. Afdelingen fejrer sit 25 Aars Jubilæum ved en Middag med paafølgende Bal i Forsamlingsbygningen **Søndag den 20. Marts Kl. 17½.** Program for Festen er udsendt til hvert Medlem. Stor Tilslutning forventes.

Bestyrelsen.

Slagelse. Program for Marts Maaned 1932:

Lørdag den 5. Marts Kl. 21: Stiftelsesfest med fælles Kaffebord og efterfølgende Bal til Kl. 2. Flere Overraskelser. Kaffen koster 65 Øre plus Drikkepenge. Entré: 1 Kr. for Herrer og 50 Øre for Damer. Stor Tilslutning forventes.

Mandag den 7. Marts Kl. 20: Medlemsmøde: Formandens Beretning. — Kl. 21: Lærlingemøde, hvor Formanden taler om Lærlingeuddannelsen og Lærlingeforhold. — **Alle Lærlinge, ogsaa Ikke-Medlemmer,** indbydes.

Mandag den 14. Marts Kl. 20: Medlemsmøde: Formanden taler om Forbundets Maal og Midler. (Efter Foredrag af Gustav Pedersen paa »Hindsgavl« 1930).

Mandag den 21. Marts Kl. 20: Medlemsmøde: Redaktionssekretær Johs. Jacobsen taler om Arbejdsløsheden, dens Aarsager og Virkninger.

Mandag den 28. Marts (2. Paaskedag): Intet Medlemsmøde.

Saavel Festen den 5. som alle Medlemsmøderne afholdes i Restauration »Fyrtaarnet«s Selskabslokaler, Nytorv 13. — Medlemsbladene for de svenske, norske og danske Medhjælperorganisationer fremlægges ved hvert Møde i indbunden Stand for flere Aargange til behagelig Afbenyttelse. — Husk, at der afholdes Møde **hver Mandag,** og at **alle** Medlemmerne bør følge med i Sammenholdet om deres Organisation. Derved faar De Oplysning om, hvilken Værdi den netop har for Dem. Derfor bør De ogsaa møde og tag helst en uorganiseret Kollega med.

Rich. Jensen, Formand.

KOMMUNAL KONTORMEDHJÆLPER TIDENDE

Nr. 3. Redigeret af Alfr. Jonsen, Aarhus. 1932.

Korrektion.

FRA ET MEDLEM, der under os en glad Stund, har vi modtaget et Eksemplar af Kommunalt Tjenestemandsforbunds 1. Februar-Nummer. I det sidste Aars Tid har vi kun ad Omveje og i Ny og Næ kunnet følge dette Blads Virksomhed, idet det Redaktionseksemplar, som vi tidligere modtog, blev inddraget, da vort Forbunds Virksomhed begyndte at blive generende for Tjenestemandsforbundet. Vor Interesse i dette Forbund har iøvrigt mindre Betydning nu, da kun ganske faa af vore Kolleger endnu staar som Medlem deraf, og vi er optimistiske nok til at tro, at disse uden særlige Anstrengelser fra vor Side finder deres Plads i den Organisation, hvori de hører hjemme.

Den Artikel i »Dansk Kommunaltidende«, der har foranlediget vor Kollega til at tilsende os Bladet, er skrevet af Formanden for Tjenestemandsforbundet, Herr Byraadssekretær André Hansen i Vejle, og vi beklager meget, at vi paa Grund af Artiklens Længde er forhindret i at bringe den in extenso, da vi gerne havde delt Fornøjelsen med vore Læsere. Vi maa derfor indskrænke os til at berøre et Par af dens Punkter.

Formaalet med Artiklen er at faa gennemført en Kontingentforhøjelse i Tjenestemandsforbundet, saaledes at dette »kan faa sit eget Kontor, sin selvstændigt arbejdende Forretningsfører, sin Hovedbestyrelse, der har Raad til til enhver Tid at samles, et Agitationsudvalg, der bestemmer og planlægger Agitationen rundt i Landet — i Byerne, paa Landet — og faar samlet alle dem sammen i Forbundet, som hører hjemme der, og som nu er uden Viden og Kendskab til Forbundet og dets Virksomhed«. Vi maa indrømme, at de nævnte Faktorer er vanskelige at undvære for en Organisation, der skal betyde noget, og det er maaske paa Baggrund af alle disse Savn, at Tjenestemandsforbundets Betydning hidtil maa betragtes. Vi skal i den Forbindelse gøre Herr Hansen den Tjeneste at oplyse, at disse Goder vil koste Tjenestemandsforbundet saa meget, at dets Kontingent skal være mindst lige saa stort som Kontingentet i Handels- og Kontormedhjælperforbundet, og Følgen heraf skal vi overlade til Herr Hansen selv at fantasere sig til.

Kontingentforhøjelsen er gaaet Herr Hansen saaledes paa Hjernen, at han endogsaa, da han oplyser om vore Medlemmers Kontingent, paaligner disse en Forhøjelse paa ikke mindre end 120 pCt. Denne lille »Forskydning af de faktiske Forhold« — for at sige det saa pænt som muligt — kan naturligvis skyldes Herr Hansens Mangel paa Kendskab til det, han skriver om, men kan maaske ogsaa forklares ud fra Herr Hansens Ønske om at faa Tjenestemandsforbundets Kontingent saa højt op som muligt, og saa har en saadan »Forskydning« jo dog et idealistisk Formaal.

Herr Hansen skriver endvidere, at »Embedsmændene — de overordnede Tjenestemænd — Cheferne — eller hvad de nu ynder at betegne sig« ikke hører hjemme i et Forbund, hvor ogsaa de underordnede er Medlemmer. Da Herr Hansen et Par Linjer længere nede betegner dette Synspunkt — hans eget — for en Floskel, er vi altsaa sparet for at fortælle ham det.

Naar Herr Hansen gentagne Gange hævder, at de overordnede Tjenestemænd ingen Gavn har af at staa i Handels- og Kontormedhjælperforbundet, og at dette Forbund ikke magter at rokke en Smule ved de respektive Lønklasser, røber Herr Hansen ogsaa paa dette Punkt en for en Organisationsmand forbavsende Mangel paa Kendskab til de faktiske Forhold. Vi skal blot henvise Herr Hansen til at læse herom i vort Forbunds Medlemsblad, der hver Maaned tilsendes Tjenestemandsforbundet, eller eventuelt sammenligne de gamle og de nye Lønregulativer i de Byer, vort Forbund har forhandlet med om disse. Herr Hansen vil da sikkert opdage, at det i ikke saa ganske faa Tilfælde er lykkedes at faa ogsaa overordnede Tjenestemænd rykket op i højere Lønklasser eller at faa de respektive Lønklasser forbedrede.

Bestyrelsesmøde i Fællesklubben.

BESTYRELSEN for Kommunale Kontorfunktionærers Fællesklub afholdt d. 20. Februar Møde paa Forbundets Kontor i København. I Mødet deltog foruden Bestyrelsen Forretningsfører Jens Johansen samt Rejsesekretærerne Viggo Pedersen og Michael Nielsen.

En Oversigt over Fællesklubbens Medlemsantal viste, at Fremgangen er fortsat saaledes, at Antallet nu er 1169, fordelt over ca. 50 Kommuner. Der er nu ialt oprettet 29 Klubber og 4 Afdelinger.

Formanden, Bogholder Vilh. Jacobsen, Aarhus, redegjorde for det Arbejde, der er udført for at realisere de Planer, der var fremme paa Fællesklubbens Delegeretmøde i September. En Del af disse har været optaget til Drøftelse indenfor Forbundsledelsen og er paa Dagsordenen ved nærværende Bestyrelsesmøde. De Foranstaltninger, Delegeretmødet vedtog at foretage for at bringe Medlemmerne Meddelelse om ledige kommunale Stillinger, er traadt i Funktion og virker tilfredsstillende. Endvidere refererede Formanden de Forhandlinger, der er ført med Kommunerne Hvidovre, Helsingør og Køge, og for alle 3 Byers Vedkommende er resulteret i Overenskomster med Forbedringer baade paa det lønmæssige og arbejdsmæssige Omraade. Endelig er der i Aarhus forhandlet om nogle fra den afsluttede Lønrevision stammende mindre Spørgsmaal.

Rejsesekretær Viggo Pedersen, der paa Forbundets Vegne har deltaget i en Del af de førte Forhandlinger, supplerede Formandens Beretning med nogle Oplysninger om Forholdene i en Del Byer, dels hvor Forhandlinger er optaget eller løbende og dels hvor reelle Forhandlinger endnu ikke har kunnet indledes, i enkelte Tilfælde, fordi Tilslutningen til Organisationen fra Personalets Side har været utilstrækkelig.

Efter en indledende Redegørelse fra Forretningsfører Jens Johansen behandlede Bestyrelsen Spørgsmaalet om Overenskomstprinciperne, da de mange Lønforhandlinger, der føres, gør en vis Norm for de Krav, der maa tilsigtes gennemført, nødvendig. Paa flere Punkter er der i de allerede eksisterende Vedtægter og Overenskomster ret væsentlige Divergenser — saaledes i Spørgsmaalene om Arbejdstid, Ferie, Oprykning og Avancement, Løn under Sygdom og Militærtjeneste, Bierhverv og Dobbeltstillinger — og saavel ved Ændringen af de gamle som ved Oprettelsen af de nye Overenskomster er det nødvendigt at følge bestemte Retningslinjer i Kravenes Form og Behandlingsmaade, saaledes at de enkelte Spørgsmaal ikke gaar i Vejen for hinanden, men behandles paa den for deres heldige Løsning mest hensigtsmæssige Maade. Om denne Sag udspandt sig en indgaaende og langvarig Debat, hvis Konklusioner vi ved senere Lejlighed skal komme tilbage til her i Bladet.

I Tilslutning til en derefter følgende Drøftelse af Organisationens almindelige agitatoriske og faglige Arbejde vedtoges endelig følgende Resolution:

Resolution.

Bestyrelsen for Kommunale Kontorfunktionærers Fællesklub, samlet til Møde i København Lørdag den 20. Febr. 1932, udtaler sin varmeste Sympati for de fra Forsikringsselskabet »Skandinavia« lockoutede Kontorfunktionærer og sin skarpeste Fordømmelse af Firmaets Handlemaade og Standpunkt.

Ud fra den Kendsgerning, at Løn- og Arbejdsforholdene for danske Kontorfunktionærer de fleste Steder er saa slette, at de absolut ikke taaler Forringelse, og i Bevidstheden om, at kun ubrydeligt Sammenhold gennem en stærk Fagorganisation vil være i Stand til at dæmme op imod og standse Tendenser, som de af »Skandinavia«s Ledelse udviste mod Foreningsfriheden, opfordrer vi vore lockoutede Kolleger til fortsat at holde sammen og tilsiger dem videst mulig Støtte til en sejrrig Udgang af den dem paatvungne Kamp.

Vilh. Jacobsen, Formand.

Pristals-Reguleringen.

JANUAR-PRISTALLET bragte — vistnok mod den almindelige Forventning — en Reduktion i Statens og en Mængde Kommuners Tjenestemænds bevægelige Lønningsdele. At Udviklingen vilde gaa den Vej, kunde maaske forudses i Sommeren og Efteraaret i Fjor, men Begivenhederne i Aarets 3 sidste Maaneder gjorde en Standsning og en Bevægelse i modsat Retning sandsynligt. Pristallet, der i Januar 1931 var 159, faldt i Juli til 154, og »Udgiftstallet«, hvorefter Reguleringstillægget retter sig, faldt i samme Tidsrum fra 2384 til 2324 Kr. Da Engros-Pristallet i Slutningen af Aaret viste stigende Tendens, var der Grund til at forvente, at »Udgiftstallet« pr. 1. Januar vilde holde sig over de 2323 Kr., som danner Grænsen for Tillæggets Opretholdelse; dette blev imidlertid ikke Tilfældet, idet Pristallet holdt sig paa 154, medens »Udgiftstallet« faldt til 2299 Kr. Medens Pristallet saaledes i Aarets Løb faldt 3,1 pCt., faldt »Udgiftstallet« 3,6 pCt., et Forhold, der har sin Aarsag i, at Fødevarerne, der har været Genstand for det største Prisfald blandt Husholdningsbudgettets Poster, spiller en større Rolle i »Udgiftstallet« end i Pristallet.

Nogen samlet Opgørelse over, hvad Lønnedgangen andrager for Landets offentligt ansatte Tjenestemænd, findes ikke, men den kan nogenlunde sikkert anslaas til mellem 7 og 8 Millioner Kroner. Dette Beløb er saa betydeligt, at det i fuldt Maal viser, at særlige Foranstaltninger for at skabe »Tilpasning« i Tjenstemandslønningerne, saaledes som der fra visse Sider er stillet Krav om, er ganske overflødige. Lægger man hertil den indirekte Nedskæring, som vil blive Følgen af en højst sandsynlig Stigning i Prisniveauet — en Nedskæring, som der kun er Mulighed for at faa opvejet om et Aar — vil Tjenestemændene nok faa deres rigelige Andel af Krisetidens Byrder at bære.

Mellemkommunal Pensionering.

(Fortsat.)

For bestemte Grupper, f. Eks. Brandofficerer, Dyrlæger ved Slagtehuse etc. er Mulighederne for Overflyttelse fra By til By af særlig Betydning.

Efter at private Virksomheder, Selskaber etc. i større Omfang har løst Pensionsspørgsmaalet for deres Funktionærer paa en Maade, som letter Overflytningen fra en Stilling til en anden i privat Tjeneste, vil de omtalte Mangler ved den kommunale Pensionering medføre, at Byen sættes i en ringere Stilling, naar det gælder f. Eks. tekniske Tjenestemænd.

Forholdene under den sidste Højkonjunktur med dens »Flugt fra Kommunalforvaltningen« burde have vist, at saadan Konkurrence ingenlunde er udelukket, om den end i Tider som de nuværende er mindre mærkbar. Det turde ligeledes anses for en almindelig Gevinst for Byerne, om Mulighederne for en større Omflytning af Tjenestemænd og dermed Udnyttelsen af lokale Erfaringer lettes.

Den til Tider hævdede Opfattelse, at Pensionsbestemmelserne burde udnyttes som et Middel til at bevare en brugelig Tjenestemand for Byen, burde, bedømt under en bredere Synsvinkel næppe have nogen Vægt.

I en af Dr. Emil Liedstrand udarbejdet Betænkning om Sagen har »Stadsförbundet« nu henstillet til de tilskrevne Lønmyndigheder at meddele, hvorvidt de finder en Overvejelse af fælles Foranstaltninger i nærværende Anliggende paakrævet. Viser der sig at være Interesse for Sagen, forelægges Spørgsmaalet en Konference i Begyndelsen af næste Aar, til hvilken der ogsaa skulde indbydes Repræsentanter for den fælles Kasse.

Man bør, bemærkes i Cirkulæret, ved denne i mindre Grad tage Sigte paa formelle Overenskomster mellem Byerne end paa Udtænkningen af Forslag til Foranstaltninger med Hensyn til de forskellige Byers Pensionsformer, der kunde lede til en Fjernelse af de i pensionsmæssig Henseende værende Hindringer for Funktionærers Overflyttelse til Stillinger i andre Byer.«

Pladsen forbyder et mere indgaaende Referat af Dr. Liedstrands Betænkning, men en Del Oplysninger af mere almen Interesse skal refereres her:

»Indtil Oktober 1931 har her i Landet 72 Købstæder, 12 Smaabyer og 2 Landkommuner indført en reglementeret Pensionering. Ved lokal Pensionering er i Almindelighed Spørgsmaalet løst i 29 Byer. Den centrale Pensionering er foregaaet i S. K. P., men to Byer, Falkenberg og Gränna, som tidligere har haft Forsikring i Pensionsanstalten »Sverige«, er efter denne Anstalts Indtræden i »Svenska Personalpensionskassan« (S. P. P.) automatisk overført til sidstnævnte. Endelig har 6 Byer dels lokal Kasse, dels forsikret i S. K. P.

Med Hensyn til Bestemmelser, som er gældende ved en Funktionærs Overgang fra en Stilling til en anden eller ved Afgang, anvendes vidt forskellige Maader saavel mellem forskellige Kommuner som indenfor en og samme. Det gælder her nærmest Spørgsmaalet om, hvorvidt en afgaaende Funktionær skal tilskrives nogen Pensionsret eller ej. Efter tidligere Opfattelse ansaas en Funktionær for at have forspildt al Pensionsret saavel som Kompensation i det Tilfælde, han forlader sin Stilling ved Kommunen før Tiden, d. v. s. uden at være berettiget til øjeblikkelig virkende Pension. (Fortsættes).

Kommunalt Lønarbejde.

Nykøbing M.

DE LØNNINGER, hvorom Forbundet i Fjor forhandlede med Nykøbing M. Kommune, er nu vedtaget af Byraadet og stadfæstet af Indenrigsministeriet. Som man vil erindre, skete der efter Forhandlingerne det mærkelige, at Byraadet, skønt man var enige om Overenskomstens Ordlyd, vedtog, at et af dets Medlemmer, den tidligere Borgmester, der er Forsørgelsesinspektør og Medlem af vort Forbund, ikke maatte stemme i Sagen, selv efter at man havde tilbudt Byraadet at tage Punktet om Forsørgelsesinspektørens Lønforhold ud af Forslaget.

Først nu har man fundet en Ordning af Sagen, hvorefter Lønningerne er fastsat saaledes:

Kommunebogholderen og Forsørgelsesinspektøren	4300—5200 Kr.
Kommunekassereren	3700—4600 »
Assistenter af 1. Grad	2820—3720 »
Assistenter af 2. Grad	2600—3500 »

hvortil kommer Statens Reguleringstillæg (for Tiden 468—540 Kr.).

Landet rundt.

Ansættelser i Aarhus.

Et af Resultaterne af Lønforhandlingerne med Aarhus Kommune blev, at Fastansættelse som Kontorassistent skal ske efter en Prøvetid paa højst 2 Aar. Som Følge heraf er i disse Dage fastansat 4 Assistenter, og der er fra Kommunens Side stillet Forslag om Ansættelse af 9 til fra 1. April.

Udgivet af Forbundet. — Ansvarsh. Red. **Jens Johansen**, Gl. Kongevej 6. Kbhvn. V. — Trykt hos **Anton M. Jensen**, Admiralgade 24. Kbhvn. K.

DANSK HANDELS- OG KONTORMEDHJÆLPER TIDENDE

ORGAN FOR DANSK HANDELS-OG KONTORMEDHJÆLPERFORBUND

Nr. 4. 1. April 1932. 32te Aargang.

DE SAMVIRKENDE FAGFORBUND.

FOR TREDJE GANG fremsætter Forbundets Hovedbestyrelse Forslag til en Kongres om vort Forbunds Indmeldelse i De samvirkende Fagforbund, idet dog Chr. Skjolding ene af 15 Hovedbestyrelsesmedlemmer gaar imod Forslaget.

Paa de to tidligere Kongresser, i 1922 og 1928, hvor Forslaget var til Behandling, vedtoges det med to Trediedeles Majoritet, men ved de efterfølgende Urafstemninger forkastedes Forslaget, første Gang med 1759 Stemmer for og 3176 imod, anden Gang med 1443 Stemmer for og 1835 imod.

Det, som i særlig Grad springer i Øjnene ved disse Urafstemninger, er den ringe Stemmeprocent. Ved den første Afstemning deltog kun 45 pCt. af de stemmeberettigede Medlemmer og i 1928 endda kun 35 pCt., endskønt der jo her var Tale om et særdeles vidtrækkende og for vor Organisation overordentlig vigtigt Anliggende.

Naar Hovedbestyrelsens store Flertal alligevel paany fremsætter Forslag paa Kongressen i Aar om Forbundets Indmeldelse i De samvirkende Fagforbund, sker det ud fra Forvisningen om, at det er aldeles nødvendigt for Organisationen at foretage dette Skridt, hvis Medlemmernes Ønsker om effektiv Bistand til Gennemførelse af overenskomstmæssige Vilkaar skal kunne fremmes paa en forsvarlig Maade.

Her overfor vil det blive indvendt, at Forbundet har været i Stand til ved egen Hjælp at arbejde sig frem til en smuk Position og ogsaa har gode Resultater at opvise. Det er meget rigtigt, men de Kolleger, der indtager de ledende Stillinger indenfor Forbundet — i Hovedbestyrelsen og i Afdelingerne — véd ogsaa, hvor ofte vi staar overfor den Situation at maatte opgive at yde vore Medlemmer en paakrævet Bistand, fordi vi savner det faglige Rygstød, som Medlemsskabet af Arbejdernes faglige Landsorganisation betyder. Der kunde nævnes mange Eksempler paa, hvorledes vi hæmmes i vort Arbejde af denne Omstændighed og med Henblik paa Fremtiden og de Krav, der kan ventes stillet af vort stadigt stigende Medlemsklientel, maa der skabes saadanne Arbejdsmuligheder, at Forbundet ikke Gang efter Gang skal se sig nødsaget til at afvise Medlemmernes Krav eller til at standse allerede rejste Sager, fordi den fornødne Støtte til deres Gennemførelse støder an mod Septemberforliget og ikke kan faas trods de paagældende Forbunds gode Vilje til at yde den.

En saadan Situation er det uholdbart for en Hovedledelse at blive stedt i alt for ofte, i Særdeleshed under de herskende økonomiske Forhold, hvor Trykket paa Medhjælperne bliver bestandig haardere og Kravet til Organisationen bestandig stærkere.

Medlemmerne kan heller ikke med Berettigelse vente, at Organisationen skal kunne imødekomme deres Krav, naar de nægter at give Hovedledelsen de Vaaben i Hænde, som den anser nødvendige for at fremme Medlemmernes Interesser. Og til disse Vaaben hører først og fremmest vort Medlemsskab af De samvirkende Fagforbund.

Sidst, da Spørgsmaalet var fremme, blev Modstanden i særlig Grad baseret paa, at vi ikke kunde vente at faa økonomisk Valuta af Medlemsskabet, idet De samvirkende Fagforbunds Regler for Udbetaling af Strejkeunderstøttelse er saaledes affattet, at der er yderst ringe Sandsynlighed for, at vi vil faa saa stort et Antal Medlemmer i Konflikt, at vi kan opnaa Understøttelse til disse fra Landsorganisationen.

Der blev imidlertid hverken dengang eller nu lagt Skjul paa, at Hovedbestyrelsen ikke lægger Vægten af Indmeldelsen paa Spørgsmaalet om økonomisk Støtte, men derimod hovedsagelig paa den faglige Bistand, De samvirkende Fagforbund kan yde os, og den tillægger vi en meget afgørende Betydning. Vi maa jo nemlig huske, at Modstanden

mod Organisationen vil vokse forholdsvis med Mængden af de faglige Sager, der tages op, og derfor maa vi i Tide reassurere vor Risiko paa den eneste Maade, dette er muligt, nemlig ved at alliere os fagligt med de øvrige Lønarbejdere, som Medhjælperne økonomisk og socialt staar paa Linie med.

Men Spørgsmaalet har ogsaa en anden Side, som vi ikke maa glemme i vore Bestræbelser paa at sikre os selv. Vi kan nemlig som Fagforeningsfolk ikke forlange, at de øvrige Forbund vedblivende skal betragte os som gode Kammerater, der gerne vil have en Haandsrækning, naar det kniber med en Strejke hist eller her, og naar der er et genstridigt Firma, der sætter sig paa Bagbenene, medens vi selv stiller os udenfor deres Rækker og vægrer os ved at bære Byrderne ved det fælles Arbejde, vægrer os ved at yde den Solidaritet, som vi kræver af dem overfor os.

Vi har gennem Aarene i udstrakt Grad støttet os til Arbejderne, til De samvirkende Fagforbund, til Socialdemokratiet og den socialdemokratiske Presse og har høstet gode Resultater deraf. Vi kan ikke vedblivende være bekendt overfor os selv at unddrage os vore Forpligtelser, tilmed da det vil være en Fordel for os selv at faa Medlemsskabet bragt i Orden.

Overfor den Ængstelse for Indmeldelsen, som tidligere er kommen til Orde mod Forslaget, og som navnlig har koncentreret sig om 3 Punkter: 1) Frygten for Frafald af Medlemmer, 2) Frygten for de økonomiske Konsekvenser, 3) Frygten for de faglige Konsekvenser, skal peges paa, at Opfattelsen i Medlemskredse efter alle fremkomne Oplysninger har ændret sig, saaledes at Modstanden næppe er til Stede i særlig vid Udstrækning mere.

Frygten for Frafald af Medlemmer kan derfor ikke afholde os fra at tage Skridtet nu, thi Organisationens Mulighed for at kunne gennemføre Medlemmernes Krav vejer sikkert tungere end Betænkeligheden ved at være i Stue sammen med andre Arbejdere. Frygten for de økonomiske Konsekvenser er ret beset ogsaa temmelig ugrundet, naar det oplyses, at Udskrivningen af Ekstrakontingent gennemsnitlig i De samvirkende Fagforbunds Leveaar har udgjort Kr. 4,42 pr. Aar for heltbetalende Medlemmer, og heller ikke det lokale Kontingent, 72 Øre for heltbetalende og 36 Øre for halvtbetalende Medlemmer pr. Aar, kan afskrække nogen.

Endelig er Frygten for, at De samvirkende Fagforbund skal kunne diktere Medlemmerne ud i Sympatistrejker imod deres Vilje ganske grundløs, idet De samvirkende Fagforbund ingen saadan Bemyndigelse har. De samvirkende Fagforbunds Ledelse kan henstille til et tilsluttet Forbund at iværksætte Sympatistrejke paa en eller anden Arbejdsplads, men kan ikke paabyde det, thi en saadan Sympatistrejke kan ikke iværksættes, med mindre vort eget Forbunds Ledelse vedtager det med tre Fjerdedeles Majoritet. —

For at have fast Grund under Fødderne, forinden Forslaget blev fremsat paa Kongressen, besluttede Hovedbestyrelsen at afholde en Række Kredsmøder af Repræsentanter for alle Afdelinger. Fire af de planlagte syv Kredsmøder har, da dette skrives, været afholdt, og Repræsentanterne har været Medlemmer af Afdelingernes Bestyrelse og Klubtillidsmænd, altsaa de Kolleger, som staar i Spidsen for det daglige Arbejde indenfor Forbundet.

Resultatet af Mødernes Behandling af Forslaget har været, at efterfølgende Resolution er blevet vedtaget med meget stor Majoritet — gennemgaaende 90 pCt. — paa hver af Møderne:

»Dansk Handels- og Kontormedhjælperforbunds Kredsmøde anser det for værende af stor Vigtighed, at Spørgsmaalet om vort Forbunds Stilling ti. De samvirkende Fagforbund snarest muligt afklares og opfordrer derfor Hovedbestyrelsen til at fremsætte derhenhørende Forslag.

Kredsmødet udtaler iøvrigt sin Tilslutning til:

at Forbundet indmeldes i De samvirkende Fagforbund,

at Forslag herom fremsættes paa Kongressen i Aar, og

at Kongressen træffer den endelige Afgørelse af Spørgsmaalet.«

Disse Resultater viser med overvældende Tydelighed, at Ønsket om en fastere Forbindelse med de øvrige Lønarbejdere er stærk og levende blandt de ledende Folk indenfor Organisationen, hvilket ogsaa falder saare naturligt, eftersom de har Fingeren paa Tidens Puls og i første Række har Kendskab til de Vanskeligheder, vort Forbunds isolerede Stilling skaber os.

I Konsekvens af disse Opfordringer til Hovedbestyrelsen vil Spørgsmaalet altsaa paany komme frem til Behandling paa Kongressen, og Hovedbestyrelsen foreslaar, at det bliver Kongressen, der endeligt afgør Spørgsmaalet. Heri ligger ikke noget Ønske om at sætte Medlemmerne ud af Spillet, men kun Ønsket om at faa Spørgsmaalet afgjort efter den saglige Linie, som Debatten paa Kongressen vil trække op, og da det er Medlemmerne, der vælger Kongresrepræsentanterne, har disse paa Forhaand Adgangen til at lægge deres Lod i Vægtskaalen og gøre deres Anskuelser gældende paa Afdelingsgeneralforsamlingerne, hvor Valget finder Sted.

Det er Hovedbestyrelsens Flertals Opfattelse, at dette vidtrækkende Spørgsmaal forlængst burde være bragt ud af Verden og Forbundet indmeldt i De samvirkende Fagforbund. Meget vilde da have set anderledes ud for vort Forbund og vore Medlemmer. Men der er Tid til at indhente det forsømte, og Hovedbestyrelsen nærer derfor det Haab, at Medlemmerne denne Gang vil slutte sig til Forslaget og sikre, at vort Forbund omsider indtager sin naturlige Plads i Rækken af de organiserede Forbund i Danmark.

Tillidsmand i 10 Aar.

DET 10. AAR som Tillidsmænd i Odense Afdeling runder vore tre Kolleger, Kontor 15749 Victor Andersen, Kontor 36844 Arthur Hansen og Manufaktur 33759 Chr. Nielsen i April Maaned i Aar.



Victor Andersen.



Arthur Hansen.



Chr. Nielsen

De to førstnævnte har i den Tid fungeret som Revisor og i denne Egenskab udført et stort og nyttigt Arbejde med en aldrig svigtende Interesse og Grundighed, og naar Odense har kunnet møde med Regnskaber, der har vist den rigtige Linje i fremadgaaende Retning, skal Aarsagen til den Tillid, der er vist Undertegnede af saavel Bestyrelse som Medlemmer for en stor Parts Vedkommende skrives paa disse to brave, samvittighedsfulde Kollegers Konto.

Afdelingen har kun Grund til at være stolt af og tilfreds med, at Udviklingen er gaaet den Vej, at vi har kunnet beholde vore Tillidsmænd i saa lang en Aarrække, uden at Interessen paa noget Tidspunkt har været svækket.

Lad os følge denne gode Vejviser og lad mig takke dem her i Bladet for vel udført Arbejde.

Den sidstnævnte, Chr. Nielsen, runder sit 10. Aar som Formand for Manufakturafdelingen og Medlem af Forretningsudvalget. Hvem der kender Organisationsarbejdet véd, at netop Arbejdet for og med denne Gruppe af Medhjælpere ikke hører til de letteste Opgaver, men solid og agtet af saavel Bestyrelse som Kolleger har Chr. Nielsen støt gjort sit til at arbejde sin Afdeling fremad og har i det forløbne Aar haft den Glæde, at det netop var i Manufakturafdelingen, det faglige Gennembrud skete, der gav Stødet til, at ikke blot Manufakturafdelingens Medlemsantal steg med ca. 41 pCt., men at Odense Afdeling i indeværende Finansaar har haft en Fremgang, som vi ikke har set Magen til de sidste 10 Aar.

Dette maa vel nok være den bedste Fødselsdagsgave, Kollegerne kan give Afdelingsformanden, og vi kan kun tilføje Ønsket om endnu i mange Aar at maatte bevare ham i saavel de her omtalte Poster som i Forbundets Repræsentantskab som den ene af vore to Repræsentanter for Fyn og Langeland.

Tak for udført Arbejde og velmødt til de nye og store Opgaver, Fremtiden bærer i sit Skød.

Odense, i Marts 1932. Niels Jørgensen.

Kongressen indkaldt.

Afholdes i København den 31. Juli, 1. og 2. August.

VED Cirkulære af 15. Marts er Forbundets og Arbejdsløshedskassens Kongres, der efter Lovene afholdes hvert fjerde Aar, indkaldt til Afholdelse i København Søndag den 30. Juli, Mandag den 1. August og Tirsdag den 2. August.

Cirkulæret har følgende Ordlyd:

»I Henhold til Forbundets Love § 19 og Arbejdsløshedskassens Vedtægt § 30 indkaldes herved til Dansk Handels- og Kontormedhjælperforbunds

11. ordinære Kongres

samt til Arbejdsløshedskassens ordinære Delegeretmøde, der afholdes i Forsamlingsbygningen Folkets Hus, Enghavevej 40, København, i Dagene 31. Juli, 1. og 2. August 1932.

I Henhold til Lovenes § 24 skal Forslag, der ønskes stillet ved Kongressen, være tilstillet Hovedkontoret senest den 31. Maj. Forslaget kan kun stilles efter at være behandlet og vedtaget paa en Generalforsamling, og vi henstiller derfor til Afdelingerne at optage paa Dagsordenen for den ordinære Generalforsamling i April et Punkt saalydende: Behandling af Forslag til Kongressen — samt at afholde Generalforsamling saa betids, at ovennævnte Frist for Indsendelse af eventuelle Forslag kan overholdes.

Valg af Delegerede foretages først efter, at Dagsorden, hvormed vil følge Blanketter til Mandaterne, er tilgaaet Afdelingerne (jfr. Lovenes § 25).«

Kongressens Afholdelse vil falde sammen med 35 Aars Dagen for Stiftelsen af de københavnske Afdelinger, der under Navnet »De danske Handelsmedhjælperes Forbund« stiftedes den 1. August 1897.

Manufaktur-Medhjælperne og Organisationen.

TIL Deres Spørgsmaal om mit Syn paa Manufakturmedhjælperne og Organisationen i Anledning af min Virksomhed som Formand i Odense Manufakturafdeling i 10 Aar, kan jeg med Glæde konstatere, at i de 10 Aar er der sket en rivende Udvikling overalt, men ikke mindst her i Odense. Man faar Indtrykket af, at Handels- og Kontormedhjælperne mere og mere faar Øjnene op for, at de stadigvæk 'kke kan være det eneste Fag, som ikke bør være i en Organisation.

Desværre maa jeg beklage, at Manufakturafdelingen er langt den mindste her i Odense, men jeg har Indtrykket af, at Manufakturmedhjælperne mener at være en Klasse over de andre Medhjælpere, de er i hvert Fald sværere at faa i Tale. Ved Indbydelse til Møder og Indkaldelse til Branchemøder glimrer Manufakturisterne altid ved deres Fraværelse eller ved meget sparsom Tilslutning, derimod er Kontor- og Kolonialmedhjælperne meget mere interesserede og møder mangefold flere.

Jeg tror, Grunden er den, at Manufakturisterne er bedre lønnede (hvis man da kan sige, at nogen Handels- og Kontormedhjælpere er godt lønnet) end de andre Fag og derfor ikke er saa lette at faa i Tale. Nøden og de elendige Forhold driver Kolonial- og Kontorfolk til at søge Organisationen om Hjælp for derigennem at opnaa Eksistensmuligheder. I faa Ord ligner jeg Manufakturister som finere og mere konservative, hvor sørgelig en Fejltagelse det end er.

At lede en Afdeling i Dag og for 10 Aar siden er der meget stor Forskel paa. For 10 Aar siden var Indkaldelse af Møder et Par Gange om Aaret og den tilfældige Agitation omkring paa Pensionater og Forretninger faktisk alt, i Dag skal der Smartnes og Reklame til for at lede en Organisation og faa stor Fremgang i den. Her i Odense har vi de senere Aar agiteret paa mange forskellige Maader; vi har, før Efteraarssæsonen rigtig begynder, nogle store Møder, hvor vi kan glæde os ved stadig større Tilgang og Interesse; vi har dannet et Agitatorkorps, som besøger uorganiserede Handels- og Kontormedhjælpere, hvis Adresser Afdelingen har faaet.

I Vinter har vi haft Branchemøder; vi indkalder forskellige Firmaers Medhjælpere til Møde paa Kontoret og forsøger at danne Klubber i større Forretninger eller faa valgt en Tillidsmand i mindre Forretninger. Vi har haft to Filmsaftener med Filmene »Bogholder Kremke« og »Chancen«, som var udmærket besøgte. I det hele taget gælder det om stadig at finde paa nye Idéer.

Vi har her i Odense i Vinter haft forskellige Overenskomstforhandlinger, hvor blandt andet Overenskomsten med Firmaet Emil Hess var en flot Sejr for Afdelingen, og i dens Kølvand har vi arbejdet energisk og faaet mægtig Fremgang til Afdelingen. Det er, ligesom Medhjælperne her i

Byen har faaet Øjnene op for, at Organisationen ikke er saadan til at spøge med, og at den kan udrette noget til deres Fordel. Vi har saaledes her i Byen fra 1. April 1931 til 1. Februar 1932 haft en Tilgang til Afdelingen paa 250 nye Medlemmer, hvilket er et godt Resultat i Landets mest konservative By.

Jeg kan ikke skrive om Odense Afdelings smukke Stilling i Dag uden at maatte give vor energiske Formand og Forretningsfører Niels Jørgensen Hovedæren af det gode Resultat her i Byen, han har en Evne til at finde paa Idéer, til at samle en Stab af Kolleger omkring sig og til at kaste sig ud i Agitationen. I de 8 Aar, jeg har arbejdet sammen med Niels Jørgensen, har jeg kun haft godt at sige om ham, og Afdelingens Størrelse i Dag vidner ogsaa om, at ved stadig at finde paa nye Idéer og kammeratligt Sammenhold naar man et godt Stykke fremad, men vi har endnu ikke naaet Maalet: ingen uorganiseret Handels- og Kontormedhjælper i Odense.

Til Slut vil jeg takke mine Kolleger her i Odense Afdelings Forretningsudvalg og Bestyrelse for godt og kammeratligt Samarbejde, samt Kolleger Landet over, jeg gennem Aarene har arbejdet sammen med, og ønske stadig Fremgang for Dansk Handels- og Kontormedhjælperforbund.

Chr. Nielsen.

Lukkeloven i Havn.

Helaarlig 6-Lukningen gennemført.
En Times tidligere Lørdagslukning.

EFTER AARINGERS ARBEJDE er Forbundets Krav om en Revision af Lukkeloven endelig blevet opfyldt, idet Rigsdagen har færdigbehandlet Loven, der skal træde i Kraft den 1. Oktober.

Loven fremtræder som et Kompromis, og lad os sige det straks, Loven opfylder ikke de Krav, vi havde stillet, men vi er jo heller ikke vant til, at den danske Rigsdag kører med Iltogsfart, og saaledes som den partipolitiske Konstellation for Tiden er, kunde det ikke ventes, at Handelsministerens særdeles fremskridtsvenlige Forslag skulde kunne gennemføres uforandret.

Imidlertid er de foretagne Forandringer et Skridt i den rigtige Retning, og vi noterer os dette Fremskridt uden derfor at slaa af paa vore principielle Krav, for hvis Gennemførelse vi vedblivende vil forbeholde os at gøre en Indsats, og som vi paany vil fremsætte, naar vi anser Tidspunktet inde dertil.

Ved Revisionen foretages følgende Forandringer i Loven:

Tilladelsen til de fire første Ugedage at holde aabent til Kl. 7 Aften i Sommermaanederne bortfalder, idet der fremtidig hele Aaret rundt skal lukkes Kl. 6 paa disse Dage.

Lukketiden om Lørdagen ændres fra Kl. 9 til Kl. 8.

Det bliver kun tilladt at holde aabent den sidste Søndag før Jul imod nu de sidste to Søndage. Derimod bibeholdes Aabningen fra Kl. 4—8 den første Søndag i Maj og November.

Det er nu tilladt at holde aabent til Kl. 9 Torsdag, Fredag og Lørdag før Pinse. Heraf bortfalder Torsdag. Endvidere bortfalder Tilladelsen til længere Aabningstid den første Søgnedag i Maj og November.

Lukketiden Juleaftensdag, der nu er Kl. 4, bliver fremtidig Kl. 2.

Der er endvidere truffet ændrede Bestemmelser angaaende Lukketiden for Bagere, Kagebagere og Konditorer, der maa forhandle alle Varer ud af Huset til Kl. 8 Aften, men efter dette Tidspunkt kun Konfekt, Chocolade og Sukkervarer. Brød- og Mælkehandlere maa holde aabent Søn- og Helligdage til Kl. 12 Middag mod tidligere til Kl. 4 Efterm.

For Blomsterhandlere er truffet en ensartet Ordning, hvorefter alle faar Ret til at holde aabent Søn- og Helligdage til Kl. 4. Om Betimeligheden af at holde saa længe aabent kan der diskuteres, men den ensartede Ordning er dog at foretrække for den hidtidige, efter hvilken alene Blomsterforretninger med Beliggenhed i Nærheden af Kirkegaarde og Sygehuse (hvilket vagt Begreb!) havde Tilladelse til at holde aabent om Søndagen og oven i Købet i al den Tid, der var Besøgstid, hvilket praktisk talt betyder hele Dagen.

Endelig er det indført, at ogsaa Kunderne kan idømmes Bøder for Overtrædelse af Loven.

Den nye Lovs vigtigste Bestemmelse bliver Gennemførelsen af helaarlig 6-Lukning, et Krav som Forbundet bestandig har kæmpet for. Nu bliver den Meningsløshed, at Medhjælperne i Sommertiden, hvor Trangen til at komme ud i Naturen er størst, medens Forretningslivet er sløjest, kunde holde aabent en Time længere end om Vinteren. Det er et saa stort Fremskridt, at vi gerne finder os i, at Lovgiverne ikke har kunnet enes om at afskaffe Tilladelsen til Handel den første Søndag i Maj og November, skønt denne Bestemmelse er en Overlevering fra tidligere Tider og uden praktisk Betydning i Nutiden. Der findes da heller ingen Handlende, der holder paa denne Ret, og Købmændenes Repræsentanter i Lukkelovskommissionen var med til at foreslaa den ophævet. Det siges, at det er det konservative Folkeparti, der har krævet Bestemmelsen opretholdt. Det bør man ikke glemme, naar Konservativ Ungdom atter kommer ud i Agitationen blandt Medhjælperne.

Endelig er der det vigtige Spørgsmaal om Lørdagslukningen. Det var herom, Kampene stod i Udvalget, ligesom i Kommissionen, og det var dette Spørgsmaal, der bestandig truede med at sprænge hele Lovforslaget i Luften.

Som bekendt fulgte Handelsministeren Kommissionens ene 6-Mandsfløj, der foreslog 6-Lukning om Lørdagen, men Venstre og det konservative Folkeparti har ikke villet gaa med hertil, og man er derfor enedes om et Kompromis og har fastsat Lukketiden til Kl. 8.

Oprindelig krævede Forbundet Lukketiden om Lørdagen fastsat til Kl. 4, og set paa Baggrund heraf kan det synes et ringe Resultat, der er naaet.

Imidlertid betyder en Times Afkortning i Lørdagens lange Forretningstid ikke saa lidt for den enkelte Medhjælper, og da vi ikke, som Partistillingen paa Rigsdagen er, kan vente bedre Resultat, tager vi hellere det lille Fremskridt fremfor intet at faa. Saa kommer der antagelig senere en Lejlighed til et yderligere Fremstød.

Alt i alt har Forbundet, ved Rejsningen af Kravet om Lukkelovens Revision, haft den Glæde at der er naaet et Skridt fremad mod Opfyldelsen af vore Krav, der har vore Medlemmers Tarv for Øje, og disse Resultater maa i højere Grad bidrage til at forøge Tilslutningen til Organisationen, saa vi kan staa stærkere rustet, naar vi paany rejser vore Krav om en fuldt moderne Lukkelov — et Krav, som nu er gemt, men paa ingen Maade glemt.

Lærlingelovens Overholdelse.

SOCIALMINISTERENS Forslag til Revision af Lærlingeloven har faaet en ugunstig Modtagelse hos det konservative Folkeparti og Venstre, og Ministeren er selv klar over, at Lovforslaget ikke har Udsigt til at blive gennemført, saa længe de paagældende Partier har Flertal i Landstinget.

Ministeren udtalte derfor under Lovens Behandling, at da han var klar over, at hans Forslag ikke kunde blive vedtaget, vilde han i det mindste sørge for, at den nuværende Lærlingelov blev overholdt, og han har derefter til Politimestrene udsendt et Cirkulære med Henstilling om at paase, at Lærlingeloven af 6. Maj 1921 bliver overholdt.

Ministeren har samtidig rettet en Henvendelse til Handelsskolerne og de tekniske Skoler om at være behjælpelig med at overvaage Lovens Overholdelse paa den Maade, at Skolerne afgiver en Fortegnelse til Politimestrene over de Lærlinge, der er tilmeldt Skolerne, saaledes at Politiet paa Grundlag heraf kan undersøge, om de paagældende Elever er antaget paa Lærlingekontrakt, ligesom modsat Skolerne fra Politimestrene vil modtage Oplysninger om de Lærlingekontrakter, der er godkendt.

Man maa med Tilfredshed hilse Socialministerens Bestræbelser for at faa Lærlingeloven gjort effektiv. Det har i mange Aar skortet herpaa, navnlig hvad Handelslærlingene angaar, og forhaabentlig kan det Samarbejde, der er foreslaaet iværksat mellem Politimestrene og Handelsskolerne, medvirke hertil, særlig hvis der ogsaa fra Politiets Side en Gang imellem foretages et Eftersyn af, om Læreprincipalerne holder deres Lærlinge i Handelsskole resp. Teknisk Skole, da Kontrollen saaledes vil blive dobbeltsidig. En Henstilling herom har vi rettet til Socialministeren.

„Skandinavia"-Konflikten.

SKANDINAVIA-Konflikten, der fortsættes uforandret, vækker vedblivende stor Opmærksomhed i Offentligheden, og talrige er de Beviser paa Sympati, Forbundet og de udsmidte Funktionærer en Genstand for, ligesom Selskabets brutale Fremfærd skarpt fordømmes i alle Kredse.

Nu er Udlandets Presse ogsaa begyndt at beskæftige sig med Konflikten paa en for Selskabets Renommé lidet flatterende Maade.

Saaledes skrives der f. Eks. i den tyske Dagspresse — efter en Omtale af Konfliktens Opstaaen:

»Et Antal tyske Forsikringsselskaber staar i Forretningsforbindelse med »Skandinavia«, og saafremt Konflikten vedvarer, vil der kunne opstaa Vanskeligheder for de paagældende tyske Selskaber, hvilket næppe ligger i de tyske Forsikringstageres Interesse. Det synes derfor at være paakrævet, at Striden snarest bringes til Afslutning.«

»Skandinavia«, der er et Genforsikringsselskab, har store Forretninger i Tyskland og Østrig, og det er klart, at disse Forbindelser, der er direkte tegnende Selskaber, let kan blive udsat for Vanskeligheder fra deres Kunder, hvoraf store Dele tilhører Arbejder- og Funktionærklassen, hvis de under saadanne Forhold opretholder Forbindelsen med »Skandinavia«.

Det fremgaar af østrigske Bladudtalelser, at noget saadant allerede er Tilfældet, idet det som Slutning paa en Artikel om Konflikten hedder:

»Vi mener, at denne Konflikt, og navnlig Ansættelsen af fuldstændig uskolet nyt Personale i »Skandinavia«s Tjeneste, maa foranledige de østrigske Anstalter, der har deres Forretning genforsikret hos »Skandinavia«, til at vise den største Forsigtighed. Et Selskab, der, for at gennemføre en Lønnedsættelse paa 10 pCt., lader det komme til en saa vanskelig Konflikt med sit samlede indarbejdede Personale, synes os lidet egnet til at være Rygdækning for Forsikringsrisikoen. Man skulde vel ogsaa betænke sig paa i Østrig, hvor man slet ingen Grund har dertil, at udsætte sig for en Svækkelse af Tilliden paa Grund af »Skandinavia«s hensynsløse Fremfærd.«

Selskabet er saaledes ved sin meningsløse Lockout stærkt i Færd med at ødelægge sit tidligere gode Navn og Rygte i Udlandet og at udsætte sig for Afbrydelse af Forretningsforbindelsen med de udenlandske Selskaber, der danner en væsentlig Bestanddel af »Skandinavia«s Forretningsbasis.

»Skandinavia«-Sagen for Retten.

Efter mange og lange Forberedelser kom »Skandinavia«s Sagsanlæg mod Forretningsfører Jens Johansen, Bogholder Johs. Petersen og 6 af de udelukkede Funktionærer den 16. Januar for Byrettens 3die Afdeling, hvor Dommer Pihl præsiderede.

Jens Johansen og Johs. Petersen tiltaltes for Offentliggørelsen af Skruebrækkernes Navne i Social Demokraten, de udelukkede Funktionærer for at have »generet« Skruebrækkerne, hvad der dog kun forelaa yderst spinkle »Beviser« for.

Imidlertid er Tugthusloven paa Forhaand indstillet paa at beskytte Skruebrækkere og Arbejdsgivere, selv om disse smider deres Personale paa Porten og truer det med Boykotting, og Dommeren havde derfor intet Valg. Han kunde ikke komme udenom Loven, der forbyder Offentliggørelse af Skruebrækkernes Navne, og selv om hele Sagens Forløb viste, at Dommeren betragtede det forefaldne som Bagatteller, foreslog han dog de to førstnævnte Kolleger at vedtage en Bøde paa 1000 Kr. hver og 5 af de øvrige 100 Kr. hver, medens dens sjette fik 200 Kr. i Bøde. Disse Bøder blev efter en Konference med Forsvareren tiltraadt, hvormed Sagen blev afsluttet.

Af særlig Interesse under Sagen var Afhøringen af Direktør Witzke og et Par af Skruebrækkerne som Vidne. Saaledes spurgte Dommeren, om det ved Antagelse af det nye Personale blev forbudt dette at være Medlem af Fagforeningen, hvortil Direktøren svarede Ja. Hvorfor, spurgte Dommeren, har De noget imod, at Personalet staar i Organisationen?

Direktørens Svar herpaa er vel noget af det ynkeligste, man kan tænke sig, idet han ikke havde andre Grunde at anføre end:

Det passer sig ikke for Assurancebranchen! Det gaar ikke med organiserede Folk.

At Herr Direktør Witzke, der selv er Organisationsmand indenfor sit Omraade, og som gennem 10 Aar har beskæftiget organiserede Folk, kan faa sig selv til at komme med en saadan Udtalelse i Retten, er ubegribeligt. Direktøren kan dog næppe for Alvor mene, at Forsikringsmedhjælperne skulde være de eneste Mennesker her i Landet, for hvem Organisation »ikke passede«.

Vi forstaar da ogsaa Udtalelsen saaledes, at det er Selskaberne og Direktørerne, der ikke finder det passende, at Funktionærerne er organiserede, endskønt Forsikringsbranchen hører til de daarligst lønnede, og Funktionærerne derfor netop har Organisation behov.

Afhøringen af Skruebrækkerne afslørede en Samling frygtagtige, uselvstændige Individer, der i Kraft af deres onde Samvittighed følte sig forfulgte alle Vegne, hvor de gik og stod. Det var et meget magert »Materiale«, det var lykkedes dem at samle sammen imod de Udelukkede, endskønt de havde haft tjenstvillige og ivrige Betjente til at hjælpe sig dermed.

De under Retssagen fremdragne Forhold taler paa ingen Maade i »Skandinavia«s Favør.

Forbundet klager til Politidirektøren.

Som vi tidligere har været inde paa her i Bladet, har Politiet i »Skandinavia«-Sagen vist en overordentlig Iver for at gaa Selskabets og Skruebrækkernes Ærinde. For den mindste Foranledning og i mangfoldige Tilfælde uden Foranledning er Strejkevagterne eller tilfældige nærværende blevet ført paa Stationen og opholdt i flere Timer. I en Række Tilfælde har de saa faaet tilsendt et Bødeforlæg, men Statsadvokaten har i ikke faa Tilfælde ladet Sagen falde, naar de nægtede at betale.

Vi finder det værende en højst besynderlig Rolle, Politiet her spiller og trods Angreb i Politiets Medlemsblad paa Underskriveren, fastholder jeg, at ikke alle Betjentene optræder saa nevtralt, som man maa kunne forlange af dem.

Dette har Forbundet givet Udtryk i en Klage, der er tilsendt Politidirektøren den 10. Marts.

I Klagen anføres en Række Eksempler paa Politiets Overgreb paa de Udelukkede paa Basis af ganske uholdbare Angivelser fra Skruebrækkerne, medens til Gengæld de Udelukkede har meget svært ved at faa Politiets Assistance i de Tilfælde, hvor Skruebrækkerne forser sig.

Politidirektøren har endnu ikke svaret paa vor Henvendelse. Det maa vel formodes, at det skyldes hans Ønske om Sagens grundige Undersøgelse, men iøvrigt er det Forbundets Hensigt at føre Sagen videre, hvis det skulde vise sig nødvendigt, thi vi agter ikke at finde os i nogen Art af Terrorisme fra Politiets Side. Vi ønsker, at ogsaa vore Medlemmer skal have Ret til at færdes paa Byens Gader uden at være udsat for at blive slæbt paa Politistationen, fordi Skruebrækkernes sarte Nerver ikke taaler, at de bliver beskuede, naar de gaar til og fra deres uappetitlige Arbejde.

Forsikringsmedhjælpere.

»Skandinavia«-Konflikten har skabt et Røre indenfor Forsikringsverdenen, som de Herrer Direktører næppe gør sig nogen Forestilling om. Hvis de ved at udelukke dette Personale har troet at kunne standse Organisationstankens Fremtrængen indenfor Forsikringskredse, saa tager de mægtigt fejl, thi aldrig har der været et saadant Liv i Forsikringsafdelingen og en saadan Tilgang af Medlemmer.

Det ser saaledes ud til, at »Skandinavia«-Affæren vil komme til at danne Udgangspunktet for et stærkt Fremstød indenfor Forsikringsbranchen, og i Tilslutning hertil opfordrer vi Forsikringsmedhjælperne til at organisere sig og tage Del i Agitationen. Derved bidrager de til at støtte Kollegerne fra »Skandinavia« og til at forberede Gennembrudet indenfor Branchen, der skal føre Medhjælperne frem til højst tiltrængte bedre Vilkaar.

Jens Johansen.

Kriselovgivning.

REGERINGENS FORSLAG om fortsat Arbejdsløshedshjælp til de, der har opbrugt deres ordinære og ekstraordinære Understøttelse, er stødt paa Modstand fra de »borgerlige« Partiers Side. Venstre modsætter sig helt Kriselovenes Gennemførelse, og det konservative Folkeparti har — om ikke helt modsat sig Forslaget, saa dog stillet saadanne Betingelser for at gaa med, at Kriseforhandlingerne sprængtes før Paaske, og ingen ved i dette Øjeblik, hvorledes det videre vil gaa.

For de Arbejdsløses Skyld maa det haabes, at den Kynisme, hvormed disse Partier behandler dette livsvigtige Anliggende, inden alt for længe maa vige for en mere menneskelig Opfattelse.

Iøvrigt kan man ikke komme bort fra, at den mere permanentagtige Karakter, som den store Arbejdsløshed har faaet, er i Færd med at sløve store Dele af Befolkningen over Arbejdsløshedsproblemet. Alle de, der sidder godt og lunt inden Døre, som har deres mere eller mindre velløndede, men forholdsvis stabile Arbejde, vænnes efterhaanden til at betragte Arbejdsløsheden som noget uundgaaeligt og som en normal Tilstand. De regner med, at det er Arbejdsløshedskassernes og Hjælpekassernes Opgave at raade Bod herpaa i Form af Understøttelse og forfærdes og harmes derfor i det Øjeblik, der kan blive Tale om, at ogsaa de skal være med til at bære nogle af Byrderne herved.

Dette er i særlig Grad kommen til Orde overfor Regeringens Forslag til Dækningslove i Anledning af Kriselovene, og ganske særlig er det Skatten paa de Fastansatte, der har fremkaldt Protester fra alle Sider.

Forslaget gik som bekendt ud paa, at Folk i faste Stillinger skulde betale ekstra 2 Kvartalers Statsskat, og Finansministeren motiverede ved Forelæggelsen dette bl. a. ved at paapege det naturlige i, at de, der ikke paa anden Maade er med til at understøtte deres arbejdsløse Kammerater, ogsaa kom til at yde deres Bidrag hertil.

Vi skal ikke nægte, at vi finder denne Tankegang særdeles logisk og rigtig. Alene dette at have fast Arbejde i en Tid som den nuværende, at være uden den Bekymring for Dagen i Morgen, som den Arbejdsløse til Stadighed har, er vel et Offer værd. Men det maa desuden erindres, at Tusinder af Arbejdere og Medhjælpere frivilligt har taget den Byrde paa sig at yde Hjælp til arbejdsløse Kammerater gennem Medlemsskab af de statsanerkendte Arbejdsløshedskasser.

Selvfølgelig har disse Medlemmer saa ogsaa Krav paa Understøttelse, hvis Arbejdsløsheden rammer dem, men for alle de, hvor denne Risiko ikke er til Stede, maatte det dog være en dobbelt Forpligtelse at bidrage til at mildne deres daarligere stillede Medborgeres Kaar.

Skatten paa de Fastansatte vil nu næppe blive gennemført i den oprindelige Skikkelse. Hvis det var Tilfældet, vilde der have været Grund for os til at skride ind for at søge enkelte Forhold ændrede, idet det ikke klart af Lovforslaget fremgik — kun af Ministerens Forelæggelsestale — at de, der ydede Bidrag til Arbejdsløshedskasserne, var undtagne.

Det siger imidlertid sig selv, at ekstraordinære Forhold kræver ekstraordinære Foranstaltninger, og at der nødvendigvis maa fremkaffes Midler til at betale Understøttelsen til de arbejdsløse Arbejdere, Fiskere og Landmænd med. Derfor maa de heldige, der ikke er ude i Arbejdsløshedens Elendighed, ikke sløves overfor Spørgsmaalet og harmes over, at Krisen lægger større Byrder paa hans Skuldre. Tværtimod bør han være glad ved, at han er saaledes stillet, at han kan undgaa at skulle leve af Understøttelse, og han bør derfor med Glæde yde den Haandsrækning til sine arbejdsløse Kolleger, som kan hjælpe disse til at komme igennem Krisen.

Slagteriernes Kontorpersonale.

DE sidste Maaneder med Meddelelser om Oprettelsen af 5 Slagteriklubber har været en Tid, der har vakt Haabet i mangen en Slagterikontormand. Skulde Oprettelsen af disse Klubber være Begyndelsen til Dannelsen af en Landsklub af alle Slagteriers Kontorpersonale?

Der er vist, Gud ske Lov, ingen Tvivl om, at det er rigtigt, men det gaar alt for langsomt, thi med den Fart naar vi først at faa alle Slagterierne med i Løbet af 4—5 Aar.

Men endnu tøves der rundt om, medens Nedskæringskniven hænger og venter paa at komme i Lag med de allerede i Forvejen daarlige Kontorlønninger. Endnu stoler alt for mange paa Selskabsklubben »Foreningen af danske Andelsslagteriers Kontorpersonale« og paa, at denne ved Hjælp af fredelige Midler skal kunne være dem behjælpelige, selv om den tydeligt nok har vist, at den er insolvent paa dette Omraade.

Rundt om paa Slagterierne prækes til Personalerne den partipolitiske Talemaade om Tilpasning.

Denne Talemaade er saa meget desto mere ensidig politisk præget, idet Lederne indrømmer, at Kontorfolkene ikke kan taale en Nedskæring, men den skal til alligevel for at tilfredsstille visse Menneskers Blodtørst. De ansvarlige Personer tænker ikke paa, at de ved en Nedskæring bringer Kontorfolkene ned paa en Løn, der ligger under den Sum, Livsfornødenhederne andrager. De tænker ikke paa, at de Smaasummer, de faar ind paa denne Maade, hverken hjælper til eller fra, hvad angaar Landbruget, men fuldstændig blinde for Medhjælpernes Vilkaar kaster de dem længere ned paa Samfundsstigen mod Nød og Elendighedsvilkaar.

Der er kun en Vej for Slagteriernes Kontorpersonale at gaa, og det er Organisationens. Lad de næste Maaneder bringe Meddelelse om Dannelsen af mange Klubber.

Med kollegial Hilsen

Osvald Olsen,
Formand for Slagteriets Klub i Køge.

Hovedbestyrelsesmøde

den 21. og 22. Februar 1932.

(Sluttet.)

Retshjælpens Virksomhed.

Forretningsføreren aflagde Beretning om Retshjælpens Virksomhed. Der er i Perioden siden Hovedbestyrelsesmødet den 6.—7. December bevilget Retshjælp i 6 Sager, medens 5 Sager er afsluttet. Alle de afsluttede Sager er vundet.

Blandt de vundne Sager er en Sag mod et hollandsk Dampskibsselskab angaaende Erstatning for Ulykkestilfælde, Sagen er afgjort ved Højesteret og har indbragt det paagældende Medlem et betydeligt Beløb. Ialt er i Hovedstol og Renter inddrevet Kr. 10,370,78 og i Omkostninger Kr. 942,47, tilsammen Kr. 11,313,25. I Mindelighed er desuden ordnet 4 Sager, hvoraf 3 indbragte Kr. 69,50, medens en Sag angaaende en given Opsigelse blev udsat.

12 Sager er verserende.

Paa Forslag af Forretningsudvalget vedtoges det at ophæve Bestemmelsen om, at Medlemmerne i Sager, der indbringer over et vist Beløb, selv deltager i Omkostningerne.

Beretningen godkendtes derpaa.

Regnskaberne.

Hovedkassereren forelagde Regnskabsoversigt pr. 31. Januar og Status pr. 1. Februar. Status udviste, at Forbundets Formue nu udgjorde Kr. 965.000 og Arbejdsløshedskassens Formue Kr. 893,000, tilsammen Kr. 1,858,000.

I Tilknytning til Regnskabsoversigten, der toges til Efterretning, oplæstes Revisionsprotokollen, og samtidig forelagde Hovedkassereren et foreløbigt Regnskab over »Borshøjgaard« for den forløbne Sæson, hvilket toges til Efterretning.

Af Hensyn til Afholdelse af Kongressen til Sommer vedtoges det at forlænge uforandret for et halvt Aar de Administrationstilskud, der i Øjeblikket ydes til Afdelingerne med fast eller delvis fast Administration, ligesom det vedtoges at udskyde Udarbejdelsen af Budget for det kommende Aar, indtil Kongressen har været afholdt.

Sluttelig drøftedes Spørgsmaalet om Køb af en Ejendom paa Grundlag af et foreliggende Tilbud. Spørgsmaalet blev overladt Forretningsudvalget til nærmere Undersøgelse.

Overenskomstforholdene.

Efter Indstilling af Forretningsudvalget og paa Grundlag af Afstemninger i de paagældende Afdelinger vedtoges det at opsige Overenskomsten med Dansk Principalforening til Ophør den 1. Juni.

Endvidere behandledes forskellige andre Overenskomster, som i Løbet af de kommende Maaneder kunde opsiges, og det overlodes til Forretningsudvalget at foretage det videre fornødne.

En Række afsluttede Overenskomster, ialt 14, godkendtes, ligesom forskellige afsluttede faglige Sager forelagdes og godkendtes, medens de løbende Uoverensstemmelser refereredes og toges til Efterretning.

»Skandinavia«-Konflikten.

Forretningsfører Jens Johansen egennemgik udførlig »Skandinavia«-Konfliktens hidtidige Forløb og redegjorde for den øjeblikkelige Stilling. I Tilslutning hertil førtes en Diskussion, der sluttede med Vedtagelsen af følgende Resolution:

»Forbundets Hovedbestyrelse samlet til Møde i København den 21. Februar 1932 udtaler en Tak til de fra Forsikrings-Aktieselskabet »Skandinavia« udelukkede Medlemmer for den Fasthed og Solidaritet, hvormed de har staaet sammen om Organisationen i Konflikten overfor Selskabet.

»Skandinavia«-Kollegernes Holdning i denne Sag er et lysende Eksempel for Handels- og Kontormedhjælperne, og deres Kamp er en Kamp for hele Standens Interesser.

Hovedbestyrelsen opfordrer vore kæmpende Kolleger til vedblivende at holde ud i Kampen i Bevidstheden om Retfærdighedens Sejr tilsidst og tilsiger dem Forbundets Støtte i videst muligt Omfang.

Hovedbestyrelsen opfordrer Handels- og Kontormedhjælperne i Almindelighed og Forsikringsfunktionærerne i Særdeleshed til at samle sig i Organisationen for derved at styrke Bestræbelserne paa at underbygge Fagets Forhold og føre Medhjælpernes berettigede Krav om rimelige og betryggende Løn- og Arbejdsforhold igennem, samtidig med at denne Tilslutning vil styrke de lockoutede Medhjælpere i deres Modstand mod det Angreb, der gennem »Skandinavia« er rettet paa Medhjælperstandens mest vitale Interesser: Organisationsfriheden og Medbestemmelsesretten.«

Ny Afdeling.

Efter Anmodning af Odense Afdeling vedtoges det at give Tilladelse til Oprettelse af en særlig Afdeling i Odense for kommunale Kontormedhjælpere.

Forretningsføreren refererede Kommunale Kontorfunktionærers Fællesklubs Bestyrelsesmøde, der var afholdt den 20. Februar, og de paa Mødet trufne Beslutninger.

Endvidere refereredes Forløbet af de først afholdte Kredsmøder i Odense og København; sidstnævnte for Afdelingerne paa Sjælland, Lolland-Falster og Bornholm. Paa begge Møder var vedtaget en Opfordring til Hovedbestyrelsen om at fremme Spørgsmaalet om Forbundets Indmeldelse i De samvirkende Fagforbund.

Sociale Anliggender.

Hovedkasserer Julius Hansen gjorde Rede for Indholdet af Socialministerens Forslag til Revision af Lærlingeloven og meddelte derunder, at Socialministeren havde udsendt Cirkulære til Politimestrene angaaende den nuværende Lovs Overholdelse.

Endvidere drøftedes Butikslukningsloven paa Basis af det fremkomne Forlydende om et Forlig angaaende denne Lov.

Endelig redegjorde Hovedkassereren for Forslaget om forlænget Hjælp til Arbejdsløse. Meddelelserne toges til Efterretning.

Forskelligt.

Forskellige Skrivelser fra Arbejdsdirektoratet oplæstes og toges til Efterretning.

Der foretoges Valg af Medlemmer til »Borshøjgaard«s Bestyrelse. Genvalgt blev Jens Johansen, Julius Hansen og Henry Blach. Endvidere fremkom de af Hovedbestyrelsen nedsatte Udvalg angaaende Lovændringer og Ungdomsarbejdet med forskellige Oplysninger angaaende deres hidtidige Arbejde.

Meddelelserne toges til Efterretning, og Udvalgene fortsætter deres Arbejde.

Mødet, der blev suspenderet Søndag Aften Kl. 6 og paabegyndt Mandag Kl. 10, sluttede Mandag Efterm.

En Gang Medlem — altid Medlem.

Afdelingsjubilæer.

Næstved.

SØNDAG DEN 28. FEBRUAR fejrede Næstved Afdeling sin 25-aarige Bestaaen med meget stor Tilslutning, og Festen bar fra først til sidst stærkt Præg af den store Tilgang, Afdelingen havde haft, navnlig i det sidste Aar.

Ved det festdækkede Bord kunde Formanden R. Calum byde 125 Kolleger Velkommen. Som særlig indbudt var til Stede Forretningsfører Jens Johansen, Borgmester A. M. Kristensen, Formanden for Fællesorganisationen Carl Hansen, Afdelingens tidligere mangeaarige Formand Harald Pedersen og Rejsesekretær Viggo Pedersen.

Som speciel indbudt var endvidere Afdelingens Inkassator Overpostbud Hemmingsen nærværende, og Anledningen hertil var dobbelt, idet han paa samme Dag kunde fejre 25 Aars Jubilæum som Afdelingens Inkassator, i hvilken Anledning han af Afdelingen fik overrakt er Erindringsgave. Hemmingsen er fremdeles Inkassator, og en af de rigtige, idet han tillige er Agitator, og han gør sit Arbejde saa godt, at Næstved altid har kunnet noteres blandt de Afdelinger, der har den laveste Restanceprocent.

Endvidere var til Stede Kolleger fra de omliggende Afdelinger: Køge, Vordingborg, Slagelse og Korsør.

Ved Middagen herskede den bedste Stemning, og der blev holdt en Række Taler. Jens Johansen talte for Afdelingen og overrakte paa Forbundets Vegne Afdelingen en Dirigentklokke som Tak for dens Indsats i Organisationsarbejdet. Formanden for Fællesorganisationen rettede en Tak til Forbundet og motiverede et Leve for Jens Johansen. Borgmesteren, som havde været til Stede ved Afdelingens Stiftelse, talte herom, og udbragte et Leve for Sammenholdet. Yderligere var der Taler af den jubilerende Inkassator, af Harald Pedersen og af Viggo Pedersen.

Efter Middagen opførtes en lille Revy, skrevet for Lejligheden og opført af Afdelingens egne Medlemmer, og derefter samledes 250 Kolleger om Kaffebordene, hvor Talernes Række fortsattes.

Festen sluttede naturligvis som det sig hør og bør med Bal — oven i Købet i 2 Sale paa Grund af den store Tilslutning — og det blev udover de smaa Timer, før Formanden kunde slutte af i Bevidstheden om, at Afdelingen paa en værdig Maade have fejret sit Jubilæum.

V. P.

Skive.

Skive Afdeling fejrede sit 25 Aars Jubilæum Søndag den 13. Marts ved en Sammenkomst i Haandværkerforeningen.

Kl. 8½ samledes ca. 200 Medlemmer ved et fælles Kaffebord, der var smukt dekoreret. Bl. a. havde Kolonialhandlerforeningen og Manufakturhandlerforeningen i Skive sendt smukke Blomsterdekorationer og senere modtoges et Telegram fra Handelsstandsforeningen.

Formanden Joh. Budtz bød Velkommen specielt til de indbudte Gæster og ridsede derefter Afdelingens Historie op i korte Træk, idet han takkede forskellige af sine Medarbejdere, Sekretær Otto L. Sørensen og Kassereren Axel Christensen, der tillige er den energiske Formand for Agitationsudvalget. Afdelingen staar paa Jubilæumsdagen meget stærkt med 261 Medlemmer og med en Lærlingeklub paa 59 Medlemmer, og man har det bedste Haab om at faa de 115 Medhjælpere, som endnu er uorganiserede, med i Organisationen.

Forretningsfører Jens Johansen holdt derpaa Festtalen, idet han paa Forbundets Vegne bragte den jubilerende Afdeling en Lykønskning med Tak for det udførte Arbejde gennem 25 Aar.

Mangt og meget er ved Organisationens Arbejde ændret i de Aar, der er gaaet, men endnu er der en vid Arbejdsmark, forinden vi naar frem til vort endelige Maal, at samle Medhjælperne i Organisationen og forbedre deres Levevilkaar. Det gælder for os om at staa sammen ikke alene indbyrdes, men ogsaa med de andre Lønarbejdere i Kampen herfor.

Forretningsføreren sluttede sin Tale med at overrække en Sølv-Dirigentklokke som Gave fra Forbundet og udbragte derpaa et stærkt besvaret Leve for Skive Afdeling og dens Fremtid.

Trykker Woldhardt Madsen bragte en Hilsen fra

Arbejdernes Fællesorganisation og udtalte Haabet om at faa alle Medhjælpere organiseret.

Formanden for Viborg Afdeling Einar Hansen bragte Hilsen og Lykønskning fra sin Afdeling og Otto L. Sørensen talte fornøjeligt for Damerne.

Afdelingens tidligere Formand Erik Meldgaard udtalte Ønsket om stadig Fremgang, og Rejsesekretær Johs. Jensen takkede for godt Samarbejde og udbragte et Leve for Kammeratskabet, medens Sekretær Viggo Pedersen udbragte et Leve for Agitatorerne.

Fra Borgmester V. Johansen, der paa Grund af Sygdom var forhindret i at være til Stede, overbragtes en Hilsen ved Woldhardt Madsen.

En Række Lykønsknings-Telegrammer oplæstes, og det vedtoges derefter at sende Hilsen til de udelukkede Kontormedhjælpere fra »Skandinavia« og til Borgmesteren.

Formanden sluttede Samværet ved Kaffebordene med en Tak for de mange Taler og smukke Ønsker, og derefter fortsattes Festen med et fornøjeligt Bal.

I Anledning af Jubilæet har Afdelingen udsendt et smukt udstyret Festskrift, skrevet af Afdelingens Sekretær Otto L. Sørensen, hvori fornøjeligt er skildret Afdelingens Virksomhed igennem 25 Aar.

Horsens.

Jubilæet fejredes ved en Fællesspisning i Arbejdernes Forsamlingsbygning, hvori et stort Antal Medlemmer med Damer og Gæster deltog.

Festudvalgets Formand Hans Johansen, bød Velkommen, hvorefter Forretningsfører Jens Johansen holdt Festtalen. Han udtalte Forbundets Anerkendelse af det Arbejde, der var udført i Afdelingen, og det loyale Samarbejde, der har bestaaet mellem Forbundet og Afdelingen, ligesom han glædede sig over det gode Samarbejde, Afdelingen havde med Byens øvrige faglige Organisationer.

Han udtalte en Tak til Afdelingens egentlige Stifter, Sten Vandborg, og en Anerkendelse af Ledelsen af i Dag med Formanden S. Chr. Sørensen i Spidsen.

Efter en Omtale af den faglige Situation og Medhjælpernes Stilling under de nuværende Forhold, sluttede Forretningsføreren med at overrække Afdelingen en Dirigentklokke af Sølv, idet han udtalte Haabet om, at Klokken kom til at ringe over en enig Medhjælperstand, og at den maatte ringe til Samling samt virke som en Stormklokke overfor de Principaler, der ikke forstaar, at Medhjælperstanden ogsaa har Krav paa at leve under menneskeværdige Vilkaar. Han sluttede med at udbringe et Leve for Afdelingen.

Næstformanden P. Troelsen udtalte en Tak til Formanden S. Chr. Sørensen og overrakte paa Bestyrelsens Vegne denne en Sølv-Cigarkasse som Tak for godt Samarbejde, hvorpaa han udbragte et Leve for Formanden.

Hovedkasserer Julius Hansen talte for Afdelingens Stifter Sten Vandborg og overrakte denne en Buket lysegule Roser.

Formanden S. Chr. Sørensen udbragte et Leve for en af Afdelingens tidligere Formænd Viktor Jensen, og Bogholder Altenburg talte for Damerne.

Fællesorganisationens Formand Peter Andersen takkede for godt Samarbejde indenfor Fællesorganisationen, og Redaktør Grove bragte en Hilsen fra den socialdemokratiske Presse.

Rejsesekretær Michael Nielsen hilste fra Aarhus Afdeling, og Forvalter Anton Hansen talte for Lærlingene.

Jens Johansen udbragte et Leve for P. Troelsen, og Kontorassistent P. Th. Petersen talte under stærk Tilslutning for Forretningsfører Jens Johansen.

Formanden oplæste derefter en Række indløbne Lykønskningstelegrammer og takkede sine Medarbejdere i Bestyrelsen, Agitationsudvalget og Afdelingens Assistent Secher Marcussen. Endvidere bragte han Hovedbestyrelsen, Fællesorganisationen og Socialdemokraten en Tak for godt Samarbejde og for altid redebon Assistance.

Efter Bordet blev der danset i Festsalen til hen paa Morgenstunden.

Ved Pladsskifte.

»Medlemmerne bør, forinden nyt Engagement indgaas, rette Henvendelse til Formanden i den By, hvor Pladsen skal tiltrædes. Findes ingen Afdeling paa Pladsen, rettes Henvendelsen til Hovedkontoret.«

(Vedtagelse af Kongressen 1925).

Organisationsbevægelsen blandt Personalet paa Andelsslagterierne.

DET GLÆDER OS ogsaa i dette Nummer af Bladet at kunne meddele om forøget Tilgang til Organisationen fra Personalet paa Andelsslagterierne og om en Fortsættelse af den Udvikling, der er paabegyndt ved Oprettelsen af Klubber for de enkelte Slagteriers Personale i Tilknytning til Forbundet.

Vi har i tidligere Numre af Bladet bragt Meddelelser om Oprettelse af 5 Klubber. nemlig i Frederikssund, Køge, Horsens, Odense og Kolding og kan nu meddele, at der den 12. Marts blev oprettet Klub for Personalet paa Skive Andelsslagteri, hvor hele Personalet er indmeldt i Organisationen. Paa Mødet valgtes vor Kollega P. Dahl Christensen som sine Kammeraters Tillidsmænd, hvilket er meddelt saavel Slagteriets Direktør som Formanden for Slagteriets Bestyrelse.

Nogle faa Dage efter, nemlig den 18. Marts, oprettedes Klub Nr. 7 i Randers, hvor ligeledes hele Personalet er Medlemmer af Organisationen. Som Tillidsmand valgtes Kontormedhjælper S. Kastberg Andersen, hvilket Valg ligeledes er anmeldt til Direktøren og Bestyrelsens Formand.

Flere Klubber er iøvrigt under Dannelse, og der indgaar til Stadighed Indmeldelser fra Slagteriernes Personale. Vi kan i denne Forbindelse oplyse, at vi ogsaa modtager adskillige Indmeldelser fra Medhjælperne paa Koopmanns Slagterier.

Lønforhandlinger.

Som vi meddelte i sidste Nummer af Bladet, har Forbundet været indbudt til at deltage i Lønforhandlinger med Slagterierne i Køge og Horsens, hvor der fra Slagteriernes Side stilledes Krav om en Lønreduktion, som imidlertid blev afvist af Forbundet. Der er senere sket dette, at Personalet paa Køge Andels-Svineslagteri har modtaget en Opsigelse, som dog er holdt i en saadan Form, at der ikke er meddelt noget om, til hvilket Tidspunkt Opsigelsen skulde gælde, og Forbundet har derfor tilskrevet Slagteriet og protesteret imod Opsigelserne og forlangt afholdt en ny Forhandling, og en saadan vil formentlig komme i Stand.

I Horsens, hvor der ligeledes har været afholdt Forhandling, og hvor de givne Opsigelser af Personalet blev taget tilbage, er der ikke senere sket noget nyt.

Slagteriarbejderne.

Iøvrigt har det gennem Dagspressen forlydt, at Slagterierne stillede Krav overfor Slagteriarbejderne om en Lønreduktion paa 20 pCt. En saadan Reduktion kan man næppe forvente, at Slagteriarbejderne vil indgaa paa, men der har endnu ikke, da dette skrives, været afholdt Forhandling mellem Parterne, og man maa saaledes stille sig afventende overfor, hvorledes disse Forhandlinger vil forløbe.

I Slagteriarbejderforbundets Medlemsblad »Slagteren« har Forretningsfører Hartmann omtalt Bevægelsen blandt Kontorpersonalet paa Slagterierne, og Hartmann slutter sin Artikel paa følgende Maade:

»Fra vor Side kan vi kun hilse Slagteriernes Kontorpersonales nye Organisationsbestræbelser med Glæde og Tilfredshed. Det har virket beskæmmende, at Kontorpersonalet har gaaet for Lønninger, som var ganske uanstændige, og med en Arbejdstid, der strakte sig langt ud paa Aftenen — til Tider ud paa Natten — men uden noget Vederlag.

Vi ved godt, at der endnu findes Landboer, som ikke værdsætter andres Arbejde, men disse er heldigvis for Landbostanden selv i Mindretal. Men vi ved ogsaa af Erfaring, at Arbejderne, uanset hvilket Arbejde de udfører, ikke faar deres Løn- og Arbejdsvilkaar bragt ind under nogenlunde taalelige Forhold, selv overfor de mere forstaaende Arbejdsgivere, før der staar en stærk, faglig Organisation bag Arbejdernes Krav.

Mellem Ledelserne for Handels- og Kontormedhjælpernes Forbund og vort Forbund foregaar et intimt Samarbejde, og der vil fra vor Side blive ydet al den Støtte, som maatte paakræves til Gennemførelse af Slagteriernes Kontorpersonales berettigede Krav. Vald Hartmann.«

Saaledes som Udviklingen har formet sig, er det vor Opfattelse, at Bevægelsen er inde i det rigtige Spor, og at det, hvis et godt Sammenhold kan paaregnes blandt Kontorpersonalet paa Slagterierne, skal lykkes Forbundet at varetage Personalets Interesser paa bedste Maade.

Forbundets Fremgang.

DEN energiske Indsats i Agitationsarbejdet, der er vist rundt i Afdelingerne i Vinter, har ikke undladt at sætte sine Spor, og Maaned for Maaned har Forbundet kunnet notere en mægtig Tilgang af nye Medlemmer.

Ogsaa Februar bragte et betydeligt Antal Nyindmeldelser, nemlig

437 nye Medlemmer.

Dette Tal naar vel ikke Januar-Tallet, men rangerer, naar Maanedens Længde tages i Betragtning, omtrent med Tilgangen i de foregaaende Maaneder, der stillede sig saaledes:

Oktober	**488**	**nye Medlemmer**
November	**551**	» »
December	**458**	» »
Januar	**605**	» »

Som det deraf vil ses, har disse 5 Maaneder tilsammen bragt Forbundet 2539 nye Medlemmer, og vi regner derfor med at kunne slutte Regnskabsaaret den 1. April med en betydelig Fremgang sammenlignet med i Fjor.

Vi har Indtrykket af, at der ogsaa hos Medlemmerne er Villighed til at holde deres Forhold i Orden, saaledes at det ikke bliver nødvendigt at slette synderlig mange Medlemmer for Restance pr. 1. April, og vi opfordrer Afdelingerne til at medvirke til, at dette kan undgaas, thi et bevaret Medlem er naturligvis lige saa godt som et nyt.

Honnør-Liste.

Om Tilgangen i Februar Maaned fordelt paa de enkelte Afdelinger kan følgende Oplysninger gives:

København Afdeling	138	Nyindmeldelser
Odense Afdeling	67	»
Aalborg Afdeling	26	»
Aarhus Afdeling	15	»
Esbjerg Afdeling	15	»
Roskilde Afdeling	14	»
Skive Afdeling	13	»
Horsens Afdeling	11	»
Randers Afdeling	10	»

Dernæst følger Kolding, Nakskov og Struer med hver 9 Nyindmeldelser, Nykøbing F. med 8, Næstved med 6, Aabenraa, Haderslev, Hjørring, Køge og Ringsted med hver 5. Desuden er der fra 21 Afdelinger modtaget et færre Antal Indmeldelser.

Som det vil ses, gør Odense Afdeling sig ogsaa i denne Maaned fordelagtig bemærket ved et Antal Nyindmeldelser paa 67, iøvrigt det samme Antal, som Afdelingen kunde notere i Januar Maaned. Ogsaa Resultaterne fra enkelte andre Afdelinger er al Anerkendelse værd, og vi takker iøvrigt alle de Afdelinger, der har haft Fremgang at notere, og de Agitatorer, som har medvirket hertil.

Vi nærmer os nu den Tid, der almindeligvis betegnes som den daarlige Foreningssæson, men der er ingen Grund for os til at standse Agitationen af den Aarsag, tværtimod maa vi vise, at det ogsaa er muligt at drive Agitation uden for Vintersæsonen, og vi haaber derfor vedblivende at kunne paaregne vore udmærkede Agitatorers og Afdelingsbestyrelsers Bistand til at føre Agitationen videre, saaledes at vi til Kongressen kan møde med en smuk Fremgang i Kongresperioden.

Filmen »Chancen« har siden Omtalen i Februar-Bladet været forevist i 17 Afdelinger for et Tilskuerantal af ca. 6300.

Udover de her omtalte Fremvisninger af Filmen »Chancen«, har Filmen »Bogholder Kremke« været forevist endnu en Gang i København, da Tilstrømningen ved Forevisningen i Januar var saa stor, at mange ikke kunde faa Billet. Ogsaa denne Gang var der fuldt Hus, ca. 800, og Gustav Pedersen var Taler.

— — —

Københavns Bog- og Papirmedhjælper-Afdeling havde den 18. Februar arrangeret en Filmsaften i Weinolds Selskabslokaler, hvor der forevistes en tysk Film: »Hvordan en Bog bliver til«, der vakte megen Opmærksomhed blandt de tilstedeværende Medhjælpere. I Tilgift vistes Filmen »Storm over Asien«. Talere: Gustav Pedersen og Henry Gran. Aftenen var i enhver Henseende vellykket, og de ca. 500 Tilskuere, der var kommen til Stede, var alt, hvad der kunde proppes ind i Salen.

Vejle Afdeling havde den 22. Januar arrangeret et Agitationsmøde i Forsamlingsbygningen. Emnet var: »Tiden for Regulering af Lønnen er inde«. Viggo Pedersen var Taler, og ca. 125 Medhjælpere havde efterkommet Opfordringen til at komme til Stede.

Odense Afdeling havde den 1. Marts arrangeret et Agitationsmøde i Glamsbjerg, hvor Niels Jørgensen var Taler, og Emnet var »Handels- og Kontormedhjælperne under Krisen«.

Odder Afdeling havde den 11. Februar arrangeret et Agitationsmøde, hvor Emnet var »Handels- og Kontormedhjælpernes Løn- og Arbejdsforhold«, og Michael Nielsen var Taler.

Forbundets Lønarbejde.

SOM OMTALT i sidste Nr. af Medlemsbladet stod Sagerne med Køge Byraad og med Helsingør Fællesbageri overfor sin Afslutning.

De paagældende Overenskomster foreligger nu underskrevet, og de heri fastsatte Bestemmelser er følgende:

Køge Byraad.

	Begyndelsesløn	Stigning	Slutløn
Elever	900 Kr.	300 Kr. hvert Aar	1800 Kr
Kontoristen	2200 »	200 » » »	2800 »
Assistenter	3100 »	300 » » 3. Aar	4000 »

Løse Folk, der er midlertidigt beskæftigede, aflønnes med Kr. 1,45 pr. Time. Ferien er fastsat til 2 Uger.

For Overarbejde betales i de første 3 Timer efter normal Arbejdstids Ophør Timeløn plus 50 pCt. For Overarbejde derudover samt for alt Søn- og Helligdagsarbejde betales Timeløn plus 100 pCt.

Helsingør Fællesbageri.

	Elever	Ekspeditricer
1. Aar	75 Kr.	135 Kr.
2. »	85 »	155 »
3. »	95 »	175 »

Arbejdstiden maa ikke overstige 52 Timer pr. Uge, og for eventuelt Overarbejde ydes Betaling som foran under Køge Byraad anført.

Ferien udgør efter 4 Maaneders Ansættelse 4 Dage og efter 1 Aars Beskæftigelse 10 Dage.

Opsagte Overenskomster og nye Lønsager.

I Følge Vedtagelse i Hovedbestyrelsen og efter Tilslutning fra de respektive Afdelinger er Overenskomsten med Dansk Principalforening angaaende en Række Detail og en gros Firmaer i forskellige Provinsbyer opsagt til Ophør den 1. Juni d. A.

Til Departementet for Told- og Forbrugsafgifter er fremsendt Forslag til Overenskomst for de i København fungerende Toldbetjente og fungerende Pakhusarbejdere, som er Medlemmer af vort Forbund, og Overenskomstforslag er ligeledes tilsendt Arbejdernes Brugsforening i Fredericia.

Efter at Størstedelen af Personalet hos Carl Jacobsen & Co., København, var blevet organiseret, anmodede det om Sanktion til at rejse Lønsag, men forinden Forbundets officielle Anmodning kom Firmaet i Hænde, opsagde dette paa staaende Fod 6 af vore Medlemmer, idet man troede herved at kunne komme Organisationsbestræbelserne til Livs. Forbundet greb øjeblikkelig ind, og ved en Forhandling samme Dag indgik Firmaet paa at annullere Opsigelserne samt paa at træde i Forhandling med Forbundet om Oprettelse af en kollektiv Overenskomst. Disse Forhandlinger føres for Tiden, men er endnu ikke afsluttet.

Endelig har været til Behandling en Række andre Sager af faglig Art, saaledes med De forenede Margarinefabriker i Odense, C. Schous Fabriker, Helsingør Byraad, Københavns Kommunes Hjælpekasse, Københavns Kommunes Kørselsafdeling og Københavns Telefonkiosker, men ingen af disse Sager indeholder særlige Principer eller har særlig Interesse for andre end de paagældende Medlemmer.

„Borshøjgaard" aabner til Pinse.

Naar Pinsesolen den 15. Maj danser over Tisvildeleje, gaar Flaget til Tops over »Borshøjgaard«, og Feriesæsonen er inde.

Som Medhjælpernes eget Sommerhjem nu fremtræder, fornyet og forbedret, bør der Sommeren igennem blive fuldt besat, og Fru Hansen, der atter i Aar overtager Økonomapladsen, vil gøre sit bedste for at tilfredsstille Gæsterne.

Priserne bliver uforandret:

15. Maj til 14. Juni Kr. 4,50 pr. Døgn,
15. Juni til 14. August Kr. 5,50 pr. Døgn,
15. Aug. til 14. Septb. Kr. 4,50 pr. Døgn.

For Week-end Ophold betales Kr. 8,00. Hvis Middag ikke ønskes Lørdag Aften, er Prisen Kr. 7,00.

Conto pro diversi.

ARBEJDSLØSHEDEN.

I den senere Tid har der fundet en meget stærk Stigning Sted i den konstaterede Arbejdsløshed blandt Handels- og Kontormedhjælperne.

I mange Aar har det været saaledes, at de uorganiserede Arbejdsløse ikke henvendte sig til den offentlige Arbejdsanvisning, men Loven om Krisehjælp betingede, at de, der ønskede Understøttelse, maatte være tilmeldt et offentligt Arbejdsanvisningskontor, og som Følge deraf har der været en stærk Stigning i de tilmeldte uorganiseredes Antal samtidig med, at der paa Grund af de usikre Erhvervsforhold ogsaa har fundet en Stigning Sted blandt de organiserede arbejdsløse Medhjælpere.

Nedenstaaende Tal vil belyse Forholdet:

	Arbejdsløse Medhj.			Kontor	Butik	Kbhvn.	Provins.
	org.	uorg.	ialt				
30. Okt. .	1016	290	1306	477	829	735	571
27. Nov..	1158	994	2152	839	1313	1104	1048
24. Dec. .	1229	1322	2551	1066	1485	1185	1366
29. Jan. .	1521	1704	3225	1225	2000	1464	1761
26. Feb. .	1683	1956	3639	1319	2320	1645	1994

LÆRLINGELOVENS REVISION.

Forbundet har i Marts ved en Deputation haft Lejlighed til at forebringe Folketingets Lærlingeudvalg vore Ønsker vedrørende Socialministerens Lærlingelovsforslag. Deputationens Ordfører pegede i særlig Grad paa den Fare for Misbrug, der indeholdes i Paragraf 3, der indeholder Bestemmelser om, at der ikke skal oprettes Lærlingekontrakt for unge Mennesker, der antages til Specialarbejde. Endvidere udtalte han sig paa Forbundets Vegne skarpt imod Handelsstandens Ønsker om en særlig Lærlingelov for Handelen.

Udvalget lovede at tage de fremsatte Krav under velvillig Overvejelse. Senere har Udvalget afgivet Betænkning, der viser, at der ikke er opnaaet Enighed om Forslaget, som Socialdemokraterne og det radikale Venstre indstiller til Vedtagelse, medens de andre Partier gaar imod.

KRONIKEN.

Desværre maa vi endnu engang udskyde Offentliggørelsen af Slutningen af Kroniken: »Den unge Handelsmands Uddannelse« — paa Grund af for stor Stofmængde. Vi haaber at kunne bringe Afslutningen i næste Nummer.

Fra Afdelingerne.

Meddelelser fra Afdelingerne, der ønskes optaget under denne Rubrik, maa være Redaktionen i Hænde senest 10 Dage, før Bladet skal udkomme.

Aabenraa. Den 28. Januar rullede »Chancen« over det hvide Lærred i Aabenraa Teater. Der var samlet ca. 250 Tilskuere. Sekretær Svend Rosendal holdt et orienterende Foredrag, som blev paahørt med megen Opmærksomhed, hvorefter Filmen kørte frem.

Det kan maaske fortjene at anføres, at en høflig Henstilling til Handelsforeningens Skolekommission om Dispensation af Undervisningen fra 8—9, for at Skolens Elever kunde faa Lejlighed til at se Filmen, blev mødt med blankt Afslag, et tydeligt Bevis paa, at den ærede Handelsforening sandsynligvis i H. K. M. F. ser en »Fare«, der i foruroligende Grad truer deres Interesser. — Forhaabentlig resulterer Filmsforevisningen i, at mange nu faar Øjnene op for, hvor tvingende nødvendigt det er at være organiseret, og derfor følger Filmens kraftige Appel: Meld dig ind i H. K. M. F. Sekretæren.

Aarhus. Ordinær Generalforsamling afholdes **Torsdag den 28. April** Kl. 8 Aften i Arbejdernes Forsamlingsbygning. Dagsorden: 1. Forhandlingsbogen. 2. Beretning. 3. Regnskabet. 4. Arbejdsløshedskassens Regnskab. 5. Fastsættelse af Lønninger. 6. Valg af 1 Revisor og 1 Suppleant. 7. Valg af 2 Repræsentanter til »Demokraten«. 8. Valg af Fornøjelsesudvalg. 9. Behandling af Forslag til Kongressen. 10. Eventuelt.

Esbjerg. Fodtur til Hjerting foretages Søndag den 10. April. Afgang Kl. 9 Form fra Strandbyplads. Ved Ankomsten til Hjerting tages ind paa Janus Jacobsens Restauration. Frokostpakke kan medbringes. Kaffe uden Brød 45 Øre, med Brød 65 Øre. Ankomst igen til Esbjerg Kl. 12 Middag.

Af Hensyn til Pladsforhold bedes man give Kontoret Underretning om Deltagelse senest Fredag den 8. April.

Mød op alle Mand. Idrætsudvalget.

— **Generalforsamling** afholdes paa Hotel Spangsberg **Tirsdag den 19. April** Aften Kl. 20. Dagsorden: 1. Beretning. 2. Regnskab. 3. Behandling af Forslag til Kongressen. 4. Valg af: a) 3 Bestyrelsesmedlemmer, afg. er Oskar Hansen, Aage Larsen og Frk. Hellerup Petersen, b) 2 Revisorer, afg. er I. Vinde og H. Rejkjær. 5. Eventuelt.

Forslag, der ønskes behandlet paa Generalforsamlingen, maa være Formanden i Hænde senest 4 Dage før Generalforsamlingens Afholdelse.

P. B. V.:
Gustav Rathe.

Hjørring. Ordinær Generalforsamling afholdes **Tirsdag d. 26. April** Kl. 8 paa »du Nord« med følgende Dagsorden: 1. Valg af Dirigent. 2. Beretningsaflæggelse for sidste Halvaar. 3. Regnskabsaflæggelse for samme Tidsrum. 4. Valg af Kasserer. 5. Valg af 3 Medlemmer til Bestyrelsen. 6. Valg af Suppleanter. 7. Valg af 2 Revisorer og Revisorsuppleanter. 8. Behandling af Forslag til Kongressen i Juli og August Maaneder. 9. Eventuelt. Bestyrelsen.

Horsens. Afdelingen afholder ordinær Generalforsamling **Torsdag den 28. April** Kl. 20 pr. i Forsamlingsbygningens Sal Nr. 1 med følgende Dagsorden: 1. Valg af Dirigent. 2. Forhandlingsprotokollen. 3. Beretning. 4. Regnskaberne. 5. Indkomne Forslag. 6. Indkomne Forslag til Kongressen. 7. Valg af Kasserer. 8. Valg af 4 Bestyrelsesmedlemmer (afg. P. Troelsen, H. Altenburg, Vilh. Jørgensen og Fru Biørslev). 9. Valg af 1 Revisor og 1 Suppleant (afg. Knud Winther). 10. Eventuelt.

Bestyrelsen.

Kolding. Ordinær halvaarlig Generalforsamling samt Generalforsamling i Arbejdsløshedskassen afholdes **Mandag den 25. April Kl. 20. paa Industriforeningen. Samtidig Behandling af Forslag til Kongressen.**

Dagsorden: 1. Valg af Dirigent. 2. Beretning. 3. Regnskabet. 4. Event. Forslag vedrørende Afdelingen. 5. Valg af Formand (N. P. Andersen afgaar efter Tur). 6. Valg af 3 Bestyrelsesmedlemmer (efter Tur afgaar N. C. Nielsen, H. J. Hansen og M. R. Stapel). Valg af Suppleanter. 7. Valg af Revisor (efter Tur afgaar C. A. Iversen). Valg af Suppleant. 8. Valg af Fanebærer og Suppleant. 9. Behandling af Forslag til Kongressen. 10. Eventuelt. — Forslag, der ønskes behandlet paa Generalforsamlingen, saavel vedrørende Afdelingen som Kongressen, maa være tilsendt Kontoret senest **Tirsdag den 19. April 1932.**

Bestyrelsen.

Langeland. Ordinær Generalforsamling afholdes **Søndag den 10. April** Kl. 3 paa Hotel Langeland. Dagsordenen vil blive fremsendt.

Samme Aften Kl. 8 afholdes Afdelingens 19-aarige Stiftelsesfest i Hotel Langelands store Sal. Bestyrelsen.

Randers. Filmen »Bogholder Kremke« fremvises **Onsdag den 6. April** Aften Kl. 8 paa »Jylland«. Tale af Hovedkasserer Julius Hansen.

Agitér for Tilslutning. Adgangskort udleveres paa Kontoret.

Ordinær halvaarlig Generalforsamling afholdes **Tirsdag den 19. April** Aften Kl. 8 paa »Jylland« med Dagsorden: 1. Beretning. 2. Afdelingens Regnskab 1. Oktober 1931 til 31. Marts 1932. 3. Arbejdsløshedskassens Regnskab. 4. Valg af 3 Bestyrelsesmedlemmer (de afgaaende er Chr. Ahrenkiel, Kaj Nielsen og Svend Smed). 5. Valg af 3 Suppleanter. 6. Valg af Revisor og Suppleant. 7. Forslag til Kongressen. 8. Eventuelt.

Forslag, der ønskes behandlet paa Generalforsamlingen, herunder Forslag, som ønskes stillet til Forbundets 11. ordinære Kongres, maa indsendes til Kontoret senest 12. April.

Medlemmer mød til Generalforsamlingen og vis derved jeres Interesse for Afdelingens og Forbundets Arbejde. Bestyrelsen.

Sønderborg. Fredag den 11. Marts fremvistes i »Kosmorama« for en Forsamling, der talte ca. 550 Medhjælpere, Lærlinge og Forældre, Forbundets Agitationsfilm »Chancen«. Afdelingens Formand Andreas Jensen bød Velkommen, hvorefter han overgav Ordet til Forbundets Rejsesekretær, Hr. Niels Jørgensen, Odense, hvis udmærkede Tale hilstes med Haandklap. Derefter forevistes Filmen, der har givet alle uorganiserede noget at tænke over. Afdelingen har allerede bragt en Del Nyindmeldelser og flere følger forhaabentlig efter.

M. Hansen, Sekretær.

KOMMUNAL
KONTORMEDHJÆLPER TIDENDE

Nr. 4. Redigeret af Alfr. Jensen, Aarhus. 1932.

Skat paa Fastansatte.

HOS omkring ved 200,000 Mennesker har den Del af Regeringens Skattelovsforslag, der bærer ovenstaaende Betegnelse, fremkaldt saa forskelligartede Følelser som Tvivl, Overraskelse, Resignation og Harme, omtrent i den nævnte Rækkefølge, efterhaanden som Forslagets Rækkevidde aabenbaredes. Heldigvis synes der at blive Udsigt til, at Harmen kan afløses af noget blidere Følelser, eftersom Forslaget synes at antage en ganske anden Skikkelse, idet Ekstraskatten fra at blive en Skat paa en enkelt Klasse tegner til at blive en ren direkte Indkomstskat paa Indtægter over en vis Grænse. At Skatten just derfor skulde blive velkommen blandt Yderne, kan man naturligvis ikke vente, men for det første bliver Fordelingen ved en Udvidelse af Rammerne mindre følelig for den enkelte, og dernæst maa det indrømmes, at Argumenterne mod den taber en hel Del af deres Vægt.

Det hed sig ved Forslagets Forelæggelse, at 3 Maaneders Opsigelsesfrist er et særligt Gode i disse Tider, og at de, der er i Besiddelse af dette Gode, nok kan være tjent med at skyde et ekstra Beløb til, naar det kniber. At det i Øjeblikket er en Fordel at have 3 Maaneders Opsigelse fremfor at kunne afskediges med Dags eller Maaneds Varsel, skal ikke bestrides, men det er vanskeligt at forstaa, at Skatteevnen derfor skulde være større, eftersom det er Indtægtens Størrelse, der alene betegner Skatteevnen, forudsat at denne Indtægt er nogenlunde konstant, idet ingen af de Fastansatte vil anse det for urimeligt i dette Tilfælde at se bort fra periodisk Arbejdsløse og andre hermed ligestillede.

Ser man paa Sagens Realitet, nemlig Størrelsen af det Beløb, den enkelte skal punge ud med, maa man indrømme, at dette — selv om man gaar ud fra Forslaget i sin første Skikkelse — procentvis udregnet ikke synes at kunne være i Stand til at fremkalde svære Betænkeligheder, men det bør paa den anden Side erindres, at faste Indtægter skaber faste Udgifter hvorover den enkeltes Dispositioner er stærkt begrænsede. En stor Del af Lønnen er straks baandlagt til Husleje, Skat, Forsikringer, Kontingenter og lign. samt en Del Poster i Husholdningen, f. Eks. Vask, Belysning og Brændsel, der er meget lidt bevægelige. Det bliver saaledes kun den Del, der er beregnet til Kost og Beklædning og nødtørftige kulturelle Goder, der kan tages i Betragtning, og paa disse Poster kan en Nedskæring paa det Beløb, Ekstraskatten vil andrage, blive følelig, særlig i Betragtning af, at den ikke kommer alene. Det allerede betalte og det foreslaaede Ekstrakvartals Skat, nye indirekte Skatter og for Tjenestemændenes Vedkommende Nedsættelsen af Reguleringstillægget og Udsigten til et stigende Prisniveau opkaster i Forvejen tilstrækkeligt mange Problemer for Folk i de for Tiden saa eftertragtede faste Stillinger.

Det er derfor let forstaaeligt, at ethvert Skridt i Retning af at demokratisere Forslaget moralsk og økonomisk vil medvirke til at forsone de Fastansatte med deres Skæbne. Udsigten til Forslagets Gennemførelse er i det Øjeblik, disse Linjer skrives, langtfra sikker, men Udfaldet af den politiske Situation vil under alle Omstændigheder blive, at der præsenteres ogsaa Tjenestemændene en Regning; og skal disse vælge mellem den foreslaaede Form og Venstres »Tilpasning« eller de Konservatives prisfordyrende Toldforanstaltninger, vil den førstnævnte til syvende og sidst nok vise sig at blive den billigste.

Kommunale Kontorelever.

DET ER HÆVDET saa ofte før, men bør gentages, at Kommunerne bør undgaa at antage Kontorelever, ikke for at hæmme Tilgangen til Faget, men for i saavel Arbejdsgivernes — in casu Kommunernes — som i Fagets Interesse at fremme den sundeste Form for Tilgangen.

En god og alsidig Uddannelse er det bedste Fundament at bygge paa for begge Parter, og en »Opøvelse« i en eller anden kommunal Administrationsgren har kun lidt med »Uddannelse« at gøre og endnu mindre med »alsidig«. Hermed være ingenlunde sagt, at det Arbejde, der udføres paa de kommunale Kontorer, er mere ligetil og lettere at lære end det, Kollegerne i de private Erhverv udfører — tværtimod, men det er mere specielt. Den Medhjælper, der har faaet en nok saa grundig Uddannelse i en kommunal Virksomhed, vil, hvis han stilles overfor de private Erhvervs Opgaver, i Reglen vise sig at staa saa godt som blank, med andre Ord være ilde stillet, hvis han ikke for Livstid engageres i den kommunale Virksomhed.

En Følge heraf maa være, at Kommunen mere end nogen anden Arbejdsgiver er moralsk forpligtet til at beholde den unge Mand eller Kvinde i sin Tjeneste efter endt Læretid — og i visse Tilfælde vel endog er erstatningspligtig efter Loven.

Den Fordel, det kan have at antage en Elev, indskrænker sig i Hovedsagen til den billige Erhvervelse af Arbejdskraft, og denne Fordel kan meget let blive til det modsatte, saafremt Forpligtelsen til at beholde den paagældende for Livstid skal opfyldes. Paa et saa tidligt Stadium som ved Læretidens Begyndelse er det umuligt at danne sig nogen virkelig Mening om Elevens Evner og øvrige Kvalifikationer, hvorfor den Risiko, der følger med Antagelsen af en Elev, er betydelig i Forhold til den relativt ringe øjeblikkelige Besparelse i Lønnen, hvortil kommer, at de rene Linjer i Engagementsforholdet til begge Parters Skade forfuskes ved en saadan iøvrigt unaturlig Forsørgelsesforpligtelse.

Det er ganske indlysende, at Kommunerne med størst Fordel rekrutterer deres Personale af de unge uddannede Kontorfolk, blandt hvilke den fornødne Udvælgelse kan finde Sted, eventuelt efter en kortere Prøvetjeneste. En i Faget virkelig uddannet Medhjælper vil hurtigt kunne tilegne sig de nødvendige Specialkundskaber og vil ogsaa i Kraft af sin større Alsidighed vise sig at være et bedre Aktiv for Institutionen end den Elev, hvis Uddannelse begrænses til Specialet, og hvis Muligheder iøvrigt er vanskelige at fastslaa.

Mellemkommunal Pensionering.

(Sluttet.)

Efterhaanden har den ældre Opfattelse imidlertid maattet vige for en anden, nemlig den, at den afgaaende tilkommer i det mindste Værdien af de Vederlag, han selv har erlagt til Pensionen. En Opfattelse, som mere og mere trænger igennem, er imidlertid den, at en afgaaende Funktionær bør tilkendes den hele Pension, der svarer til den Tid, han har været ansat ved Kommunen. Der er i de sidste Aar ført megen Diskussion om, hvilke af disse tre Principer, der bør anses for at være det rette.

Allerede Aaret 1917 talte de Sagkyndige for Centralisering af dets statsunderstøttede Pensionsvæsen, naar de i Tilknyt-

ning til et tidligere Standpunkt fra Rigsdagens Side foreslog Bibeholdelse af Pensionsretten for egne Indskud, at »det var rigtigst, om Retten ogsaa til den til Statens Bidrag svarende Pension altid maatte besvares, da jo ogsaa denne Pension er at anse for indtjent gennem det udførte Arbejde«.

Udviklingen er siden hen gaaet raskt. Det private Erhverv har næsten uden Undtagelse ordnet Pensioneringen med fuld Bevarelse af Pensionsretten. Dette Princip ansaas for mest gavnligt for Forretningslivet, idet det ikke lægger kunstige Hindringer i Vejen for en fri Cirkulation af Arbejdskraften. Bortset fra de Foretagender, som allerede for relativ lang Tid siden ordnede deres Pensionering, følger for Tiden inden for det private Forretningsliv blot undtagelsesvis Arbejdsgivere andre Principer end Pensionsrettens fulde Bevarelse. Staten er for sin Part, trods ovenfor citerede Sagkundskabs-Tilkendegivelse af Principets Rigtighed, endnu ikke kommet længere end til en delvis Bevarelse af Pensionsretten for visse Kategorier af Funktionærer.

Hvad Byerne angaar raader store Uensartetheder. I 5 Byer er Pensionsretten helt fortabt ved Afgangen. I adskillige andre Byer er Pensionsretten partielt fortabt. I disse anvendes forskellige Metoder. I en Del Byer faar Vedkommende sit Tilgodehavende udbetalt kontant paa een Gang. Han faar sine egne Pensionsbidrag i fuld Udstrækning eller en bestemt Procent udbetalt uden Rente eller i nogle Tilfælde med Rente. I andre Byer faar han sit Tilgodehavende i Form af et saakaldt Fribrev lydende paa den lokale Pensionskasse, og som giver ham Ret til nedsatte Pensionsrettigheder, som udbetales af Pensionskassen paa sædvanlig Maade. I en enkelt By faar han derved Ret til at fortsætte Indbetalingerne, saaledes at han i fuld Udstrækning kan bevare Pensionsretten. Endelig i nogle Tilfælde faar den afgaaende sit Tilgodehavende i Form af et Fribrev lydende paa en central Pensionsanstalt, d. v. s. den lokale Kasse indmelder ham i en central Pensionsanstalt.

Formerne for Pensionsrettens delvise Bevarelse er saaledes forskellige. I et betydeligt Antal Byer bevares Pensionsretten dog helt. Dette er Tilfældet i samtlige under S. K. P. hørende Byer. Afgaar en deri forsikret Funktionær uden Ret til straks virkende Pension, og overgaar han ikke umiddelbart til en anden tilsluttet By, faar han et Fribrev, som overflyttes til S. P. P., hvor han ogsaa er i Stand til helt eller delvis at fortsætte Indbetalingen af Bidragene, saaledes at han i fuld Udstrækning kan bevare Pensionsretten eller (efter eget Ønske) eventuelt blot Ret til Enkepension. Eksempler paa en tilsvarende Ordning findes for lokale Kassers Vedkommende. Som bekendt skal Pensionsretten endvidere i Henhold til Lov af 1925 bibeholdes i hele sin Udstrækning for Politiets Vedkommende, uanset hvorledes Pensioneringen iøvrigt er ordnet.

Dr. Liedstrands Betænkning udmunder i følgende Forslag:

1) Kommuner med egne Pensionskasser ændrer deres Bestemmelser saaledes, at alle afgaaende Funktionærer godskrives hele det for dem i Kassen indestaaende Præmiebeløb, i hvilken Henseende Regler bør indføres i de respektive Reglementer. Godskrivningen bør ske paa den Maade, at den afgaaende modtager et Fribrev, som staar i nærmest mulig Overensstemmelse med de Pensionsrettigheder, som var sikrede ham før Afgangen. Dette Fribrev kan da gælde enten i den lokale Kasse eller — og dette er af flere Grunde at foretrække — i en Central-Pensionsanstalt. I sidstnævnte Tilfælde er det mest hensigtsmæssigt, at Kommunen træffer Aftale med en saadan Anstalt angaaende Overtagelse af fremtidig afgaaende Funktionærers Præmiebeløb, og i denne Aftale indbefattes for de afgaaende Ret til uden Lægeundersøgelse at opretholde deres Pensionsrettigheder i ønsket Udstrækning og med tidligere gældende Beløb. Af saadanne Kommuner, som ikke har oprettet rationel Fondering fordres desuden saadanne Bestemmelser i de respektive Reglementer, at den Pensionsret, som skal tilkomme de afgaaende Funktionærer eller deres Efterlevende, ikke ved dette Forhold bliver forringet (saadanne Bestemmelser er allerede nu vedtaget med Hensyn til den personlige Pensionsret, der tilkommer afgaaende Politibetjente).

2) Kommunerne indfører vidtrækkende Bestemmelser dels om, at der som Tjenesteaar i Pensionshenseende maa kunne medregnes den Tid, i hvilken Funktionæren, paa Grund af Tjeneste ved anden Kommune eller Arbejdsgiver af anden Art, har erhvervet sig Pensionsret, som kan anses for ligestillet med den, han i Stedet havde erhvervet sig, saafremt han havde haft Tjeneste ved Kommunen, dels at de for Kommunerne gældende Pensionsforpligtelser i saadanne Tilfælde nedsættes med Beløb tilsvarende den Pensionsret, Funktionæren erhverver sig ved Tjeneste hos anden Arbejdsgiver, for hvilken han godskrives Tjenesteaar hos Kommunen.

3) Kommunerne søger at opnaa saadanne Ændringer i Reglementet for Statens Pensionsanstalt, at en afgaaende Funktionær modtager Fribrev svarende til samtlige Indbetalinger til Pensioneringen, der vedrører den Tid, han henhørte under Anstalten, ligesom saadanne Funktionærer erholder Ret til gennem fortsat Indbetaling at opretholde Pensionsforsikringen for de Beløb, som var gældende før Afgangen. Foranstaltninger i denne Henseende burde dog ikke fremmes, førend Punkterne 1) og 2) i det væsentlige er realiserede.

Det ovenfor under Punkt 2 anførte tilsigter aabenbart i videst muligt Omfang at faa den kommunale Pensionering i hver enkelt Kasse tilpasset efter den Pensionering, som findes i andre Pensionsanstalter, kommunale eller ikke.

Endvidere gøres opmærksom paa Muligheden for Byer med egne Kasser til i S. K. P. at forsikre enkelte Funktionærer, som allerede i den By, fra hvilken de overflyttes, var forsikret i nævnte Kasse. En saadan Anordning er allerede truffet i et Par Byer. Hvor Pensioneringen er ordnet gennem egne Kasser, synes det ogsaa at maatte overvejes, at det overlades til en central Pensionsanstalt at overtage Tjenestemænd, »som i mere fremtrædende Grad er udsat for Forflyttelse fra den ene Kommune til den anden«.

Kommunale Klubber og Klubformænd.

København, Folkeregisteret:	Kontorist Svend Aage Schiøler, Hjørringgade 25², Ø.
— Hjælpekassen:	Kontorist Niels Nielsen, »Karens Minde« Gadelandet 18, Husum.
— Hjælpekassens Revisionskontor:	Kontorist Frede Colding, Asger Rygsgade 5 St., V.
— Kørselsafdelingen:	Kontorist H. P. Møller, Wilkensvej 41¹, F.
— Meterkontoret:	Kontorist Frøken A. Olesen, Aaboulevard 10 B¹, N.
— Gladsaxe Kommune:	Kommunebogholder Holger Andersen, Vandtaarnsvej 37, Søborg.
— Lyngby-Taarbæk Kommune:	Pantefoged Poul Christensen, Holbechsvej 2¹, Lyngby.
Aalborg:	Fuldmægtig C. Soelberg, Reberbanegade 2.
Nr. Sundby:	Kommunebogholder N. Maigaard, Vestergade 89, Nr. Sundby.
Nr. Tranders:	Assistent Leander Jensen, Kæmnerkontoret, Vejgaard.
Aarhus:	(Belysningsv. Klub) Fuldmægtig M. P. Mogensen.
Bornholm:	Fuldmægtig P. Mikkelsen, Rønne. (Forsørgelsesvæsenet).
Esbjerg:	Assistent H. Black, Norgesgade 24.
Fredericia:	Assistent N. P. Nielsen, Vejlevej 46.
Hjørring:	Assistent Anæus Larsen, Bispensgade 5.
Helsingør:	Pantefoged P. Thomsen, Belvederevej.
Horsens:	Assistent S. Chr. Sørensen, Villavej 1 B.
Kalundborg:	Pantefoged Carl Frederiksen, Kystvej 60.
Kolding:	Kasserer J. A. Andresen, Agtrupvej 76.
Korsør:	Assistent Viggo Petersen, Skovvej 41.
Nakskov:	Pantefoged Th. Christensen, Brüchersvej 24.
Nykøbing F.:	Ass. Johs. Christiansen, Stubbekøbingvej 10.
Nykøbing M.:	Assistent Karl Madsen, Refshammervej 14.
Næstved:	Assistent Urban Hansen, Ved Kilden.
Odense:	Overassistent P. Petersen, Billesgade 14.
Randers:	Fuldmægtig F. Nonboe, Nordostvej 32.
Roskilde:	Fuldmægtig Manly Johansen, Algade 55 St.
Silkeborg:	Kommunebogh. B. Elbro, Chr. d. VIII.s Vej 34.
Slagelse:	Assistent Rich. Jensen, Sct. Jørgensgade 15.
Vejle:	Maalerkontr. Alfred Jensen, Vedelsgade 107.
Vordingborg:	Assistent Lindholm Højlt, Kæmnerkontoret.

Kommunale Kontormedhjælperafdelinger.

København:	Assistent Niels Skade, Matthæusgade 44¹, V.
Aalborg:	Fuldmægtig C. Soelberg, Reberbanegade 2.
Aarhus:	Kommunebogholder Vilh. Jacobsen, Dr. Margrethesvej 27¹.

Udgivet af Forbundet. — Ansvarsh. Red. **Jens Johansen**, Gl. Kongevej 6. Kbhvn. V. — Trykt hos **Anton M. Jensen**, Admiralgade 24, Kbhvn. K.

DANSK HANDELS- OG KONTORMEDHJÆLPER TIDENDE

ORGAN FOR DANSK HANDELS-OG KONTORMEDHJÆLPERFORBUND

Nr. 5. 1. Maj 1932. 32te Aargang.

BESKÆFTIGELSESSPØRGSMAALET.

DET alt overskyggende Nutidsproblem er Beskæftigelsesspørgsmaalet, som mere og mere brændende trænger sig paa for at løses — og som m a a løses, hvis de eksisterende Samfundssystemer skal kunne holde sig fri for et kaotisk Sammenbrud, hvoraf uanede Samfundstilstande kan opstaa.

Overalt, hvorhen man vender Blikket, møder man en Arbejdsløshed af uhyggeligt stort Omfang. I Tyskland, England, Frankrig, de skandinaviske Lande, ja, selv i det lovpriste Guldland, Amerika, rider Arbejdsløsheden Samfundene som en Mare, der fører Armod og svækket Købeevne med sig for de Arbejdsløse, mindre Omsætning for de Handlende og Producenterne med yderligere Afskedigelser og Lønreduktioner som nærmeste Følge.

Saaledes virker Svikmøllens ene Møllesten, medens den anden betyder nødtørftige Understøttelser gennem Arbejdsløshedskasser, Hjælpekasser eller Fattigvæsen og dermed nye Byrder paa de arbejdende Samfundsmedlemmer, hvis forringede Købeevne ligeledes virker tilbage paa Producent og Handlende til Skade for Samfundet i sin Helhed.

Og disse to Møllestene, der maler tomme imod hinanden, fører til en Opslidning af Folkenes Modstandskraft overfor fysiske og moralske Nedbrydningstendenser, aandelig Sløvhed og Opgivelse, Fortvivlelse og Desperation.

Ikke for intet ser man i Tyskland Befolkningen med en for Udlændinge uforstaaelig Fanatisme flokke sig om en østrigsk Eventyrer, hvis fede Fraser faar de fleste nøgternt tænkende Mennesker til at tvivle paa Ærligheden af Løfterne. Det er Desperationens Triumf, Hitler fejrer i Tyskland. Værre end det er, kan det ikke blive, er den Synsvinkel, hvorunder Millioner af Tysklands Unge giver de Tysk-Nationale deres Stemme. Efter deres Mening har de intet at tabe derved, men Spørgsmaalet er dog, om de alligevel ikke i det lange Løb vil være ilde tjent med den politiske Udvikling, der foregaar, og derfor burde sætte Kræfterne ind paa et andet Hold.

Men for at kunne lede Udviklingen ind i den rette Bane, er det nødvendigt at gøre et alvorligt Forsøg paa at tilvejebringe en rationel Løsning af Beskæftigelsesspørgsmaalet. Om dette skal ske internationalt — og man har jo nu det internationale Arbejdsbureau og Folkeforbundet, hvis naturlige Opgave det maatte være at søge en Løsning af dette Spørgsmaal — eller nationalt, bør naturligvis undersøges. Højst sandsynligt maa der virkes ad begge Veje.

I de forløbne Aar er Kræfterne sat ind paa at l i n d r e Krisen og Arbejdsløshedens værste Virkninger gennem Understøttelser, men uden at forklejne eller forkaste disse Midler kan man sikkert være enig om, at Ondet maa angribes i Roden, og at det er bedre at forebygge end at helbrede.

Blandt de Midler, der i Diskussionen er bragt frem, er Tanken om en Nedsættelse af Arbejdstiden til 40 Timer om Ugen, fordelt paa 5 eller 6 Dage, hvorved der vilde bringes flere Folk i Arbejde. Men til dette Kravs Gennemførelse knytter sig Spørgsmaalet om, hvem der skal betale Gildet. Om Forkortelsen skal gennemføres med uafkortet Løn eller med en Nedsættelse svarende til den forkortede Arbejdstid.

For Medhjælperne her i Landet, blandt hvilke Arbejdsløsheden ogsaa er stigende, melder sig i denne Forbindelse Gennemførelse af en lovmæssig sikret Maksimalarbejdstid, der vil opnaas ved en Ratificering af Geneve-Konventionen om Begrænsning af Handels- og Kontormedhjælpernes Arbejdstid.

Vi er vidende om, at Handelsstandens og Industriens Organisationer i deres Besvarelse af Ministeriets Forespørgsel er gaaet stærkt imod en saadan Lovgivning. Dog er det sandsynligvis ikke dette, men Erkendelsen af ikke politisk at kunne gennemføre Forslaget, der indtil nu har afholdt Regeringen fra at fremsætte Forslaget for Rigsdagen.

Blandt andre Foranstaltninger til Løsning af Beskæftigelsesspørgsmaalet er ogsaa Afskaffelsen af Overarbejdet, og — hvor dette ikke lader sig gøre — en Afspadsering af dette, saaledes at den samlede Arbejdstid ikke naar op over den overenskomst- eller lovmæssigt fastsatte.

Endvidere er bragt stærkt frem Kravet om Afskaffelse af alle Dobbeltstillinger, et Krav der i Særdeleshed har faaet Adresse til Tjenestemændene, hvis frie Ret til Erhvervelse af Bierhverv skarpt angribes fra mange Sider.

Endelig kan af de mere principielle Spørgsmaal ogsaa nævnes Tendensen, der gaar i Retning af Afskedigelse af gifte Kvinder ud fra den Betragtning, at den gifte Kvinde har sin Forsørger og derfor ikke bør optage Pladsen for en Selvforsørger eller Familieforsørger.

Disse Helsemidler, som bringes i Forslag i en unormal Periode, er naturligvis til syvende og sidst kun Lapperier, som ikke løser selve Beskæftigelsesproblemet. Dette lader sig nemlig ikke rationelt løse, uden at der sker en gennemgribende Omændring af det herskende Samfundssystem. Denne Omformning er allerede i fuld Gang, og vi er midt i den. Deraf opstaar de kaotiske Tilstande, vi oplever, thi et hundredaarigt Samfundssystems Omformning foregaar selvsagt ikke uden Brydninger og Kampe.

Det nuværende Slægtled, der staar midt i Kampen, kan naturligvis ikke have det Overblik over Begivenhedernes Udvikling og Bevægelsens Retning, som først faas, naar Begivenhederne er paa passende Afstand. Men allerede nu erkendes det fra borgerlig Side, at Privatkapitalismen i sin hidtidige Skikkelse er død og ikke mere vil genopstaa.

Det bliver da den nuværende Generation, der maa foretage Opbygningen af det Samfundssystem, der skal sættes i Stedet for det styrtede. Hvis vi skal naa noget bedre, kan det kun blive ved et System med planmæssig Produktion og ligelig Fordeling af Goderne til Befolkningen, men denne Udvikling kan selvfølgelig forhales og maaske forpurres, hvis Arbejderne ikke slaar Kreds om deres Krav og i Fællesskab arbejder paa Opgavens Løsning. Hertil kan og bør vi alle medvirke uden Svinkeærinder til nogen Side, hverken politisk eller fagligt.

Jens Johansen atter syg.

BEKLAGELIGVIS maa vi bringe Medlemmerne Meddelelse om, at Forbundets Forretningsfører Jens Johansen er blevet indlagt paa Hospitalet, lidende af Lungehindebetændelse.

Jens Johansen, der i Fjor havde et længere Hospitals- og Rekreationsophold paa Grund af et Maveonde, maatte Lørdag den 16. April gaa til Sengs, men forsøgte den paafølgende Tirsdag at passe sin Gerning. Han maatte dog opgive at deltage i en Forhandling den paagældende Dag, og Dagen efter konstateredes Lungehindebetændelsen, der nødvendiggjorde, at han Søndag den 24. maatte overflyttes til Hospitalet.

Vi føler stærkt Savnet af Jens Johansens Nærværelse i Arbejdet og føler os ganske i Overensstemmelse med alle vore Medlemmer, naar vi ønsker Jens Johansen, at han snart maa overvinde sin Sygdom og vende restitueret tilbage til sit Arbejde.

Julius Hansen.

Slagteri-Lockouten.

DET lykkedes ikke Forligsmanden at gennemføre en Ordning af Slagteriernes Overenskomstforhold, idet saavel Slagteriarbejderne som Andelsslagterierne forkastede det stillede Forslag, medens Kedel- og Maskinpasserne og Privatslagterierne vedtog Forslaget. I det Øjeblik dette skrives, er der derfor al Udsigt til, at Lockouten vil træde i Kraft Fredag den 29. April, og at al Slagtning og Eksport af Svin fra denne Dato standses.

Saaledes som Situationen har udviklet sig, er Udsigterne til at gennemføre en Ordning for Kontorpersonalet paa de Slagterier, hvor Sagen har været rejst, ikke særlig store, saa længe Konfliktsituationen er uløst, men herom vil der udgaa nærmere Meddelelse til de heri interesserede Parter.

Vi ønsker herved at fremhæve, at det naturligvis maa være en Selvfølge, at Kontorpersonalet ikke under Konflikten lader sig benytte til at udføre nogen Del af det Arbejde, Slagteriarbejderne hidtil har beskæftiget sig med. Det maa være en Æressag for enhver Kontormedhjælper at holde sig neutral i denne Konflikt og ikke falde de kæmpende Arbejdere, som maa betragtes som vore Forbundsfæller, i Ryggen. Skulde der blive stillet Fordringer i denne Retning, forventer vi at modtage Indberetning derom fra Afdelingerne, saaledes at vi kan gribe ind og beskytte vore Medlemmer.

Iøvrigt udtaler vi Haabet om, at den truende Konflikt trods de mørke Udsigter maa blive afværget, eller, hvis den skulde blive til Virkelighed, kun maa blive af kort Varighed.

Varslet Strejke.

Carl Jacobsen & Co., Nr. Farimagsgade 64, København.

I nogen Tid har der været ført Forhandlinger mellem Forbundet og ovennævnte Firma om Oprettelse af en kollektiv Overenskomst for det store Personale, der er saa godt som fuldt organiseret.

Forhandlingerne har imidlertid ikke ført til Resultat, idet de er strandede paa Organisations-Spørgsmaalet, og det har derfor været nødvendigt for Forbundet at afgive saavel 1. som 2. Varsel om Strejke, der vil træde i Kraft Lørdag den 30. April ved normal Arbejdstids Ophør, hvis der ikke forinden er opnaaet Enighed mellem Parterne.

Firmaet Carl Jacobsen & Co., der driver Forretning med Herre- og Damekonfektion og Skræderi, søger navnlig sit Publikum i Arbejder- og Funktionærkredse og virker som Afbetalingsforretning. Firmaet er fra nævnte Dato blokeret for Tilgang af Arbejdskraft, med mindre der forinden gennem Dagspressen gives Meddelelse om, at Sagen er ordnet. Vi advarer derfor imod at modtage Plads i Firmaet, forinden man har sikret sig, at Konflikten er aflyst.

Jens Johansen.

Svendborg Afdelings 25 Aars Jubilæum.

1907 — 30. Maj — 1932.

I Forbundets Jubilæumsskrift fra 1925 omtaler Gundel i sit Indlæg en Episode af en noget sorgmunter Karakter, som skal være indtruffen ved Afdelingens Dannelse i Svendborg. Den Afdeling, Gundel her omtaler, er dog ikke identisk med den nuværende, som er stiftet i Foraaret 1907. Den Afdeling, som Gundel i Tiden omkring Aarhundredskiftet fik stiftet, overlevede ikke de stormfulde Begivenheder i 1902, som ramte Forbundet haardt, og som kostede flere Afdelinger Livet.

Det forekommer mig, at der i disse Forhold: Den duknakkede og forhutlede Medhjælpertype fra det 19. Aarhundrede paa den ene Side, og den gammeldags Principaltype, der ikke skyer noget Middel i Kampen for Vinding og personlig Berigelse, paa den anden Side, ligger noget symbolsk og en næsten spottende Selvironi, thi hvor kunde Gundel vente, naar den Medhjælper skulde være Typen, at han med ham som Makker kan tage Kampen op mod sin Modstander med Haab om et nogenlunde gunstigt Udfald inden for en ikke alt for fjern Fremtid? Krig paa Kniven mod Principalerne maatte dog blive den logiske Konsekvens, naar Forbundet og Afdelingerne traadte frem med deres Program. Det tjener Gundel til Ære, at han alligevel tog Kampen op og heroisk ofrede sig selv for Sagen.

Krigen blev da ogsaa øjeblikkelig erklæret, da Medhjælperne i Svendborg i 1907 samledes ved nogle Møder med det Formaal at faa Afdelingen dannet, thi ikke saa snart var det bleven almindelig bekendt i Byen, at dette var sket, før Handelsstandsforeningen genoptog den fra 1902 kendte Kampmetode: Trusler om Afskedigelse og Boykotning, hvis de paagældende Medlemmer ikke straks meldte sig ud af Foreningen. Truslen virkede. Formanden indkaldte til Bestyrelsesmøde, hvor han forelagde Bestyrelsen Handelsstandsforeningens Krav og meddelte, at han nedlagde sit Hverv, og Flertallet af Bestyrelsen fulgte hans Eksempel. Saaledes endte den første eller maaske rettere den anden puniske Krig. Medhjælperne besad hverken moralsk eller fysisk Modstandskraft nok til at tage Kampen op med Principalerne om Medbestemmelsesret om de Forhold, hvorunder de levede, og hvor desværre endnu — en Menneskealder senere — Flertallet lever, og vel afgik Afdelingen ikke ved Døden, andre Tillidsmænd traadte til, men Resultatet blev dog for en lang Aarrække, at Afdelingen førte en meget tilbagetrukken Tilværelse, og udover det rent selskabelige er der intet at berette om Afdelingens første Aar, hvor Bestyrelserne skiftede ved hver Generalforsamling, men hvor Hovedvægten blev lagt paa at leve saa ubemærket som muligt.



Svendborg Afdelings Bestyrelse 1932.

Siddende fra venstre: *Svend H. Petersen, Erik Christensen* og *Holger Petersen.*
Staaende fra venstre: *Svend A. Nielsen, Ejner Gundersen, A. B. Clausen* og *K. B. Hendrichsen.*

Efter at den første Forskrækkelse over Principalforeningens voldsomme Angreb havde lagt sig, tog man fat paa at afholde offentlige Agitationsmøder, men selv om ogsaa disse bragte en Del nye Medlemmer, hvoraf ganske vist en stor Part forsvandt igen efter kort Tids Forløb, blev det Handelsstandsforeningens Bestyrelse klart, at til et almindeligt fagligt Fremstød til Forbedring af Løn- og Arbejdsforhold havde Afdelingen hverken Mod eller Kræfter, og dette var jo det, som den havde frygtet, og som havde været den direkte Grund til dens Optræden ved Foreningens Start. Fra nu af tolererede man den, og man forandrede Taktik, men ikke Aand.



Erik Christensen
Formand for Svendborg Afdeling.

Foreningen gik da saa smaat fremad i Medlemstal, indtil Verdenskrigen i August 1914 — denne blodige Ouverture til Historiens største sociale Omvæltning — paany skabte Uro indenfor Afdelingens Ledelse. Af Bestyrelsens 7 Medlemmer blev de 5 straks indkaldt til »Sikringsstyrken«, og da ogsaa de fleste af Medlemmerne maatte dele Skæbne med dem, maatte Hansen-Møller, der den Gang var Formand, regere diktatorisk, indtil Forholdene var saa meget afklaret, at det var muligt at overse den nærmeste Fremtid og faa en ny Bestyrelse valgt.

Krigen bragte som bekendt Industri og Handel en glimrende »Chance«, og i Svendborg — saavel som andre Steder — udnyttede Handelens Mænd denne Chance uden Skrupler hverken overfor Samfundet eller Medhjælpere og Arbejdere. Konsekvensen heraf meldte sig først paa et langt senere Tidspunkt, men den rent umiddelbare Følge — Prisstigningen — blev dog baade synlig og mærkbar paa et ret tidligt Stadium, og da man saa, at det lykkedes for en stor Del af Arbejderne at opnaa i hvert Fald nogen Kompensation for den skete Forskydning i Pengenes Købeevne, begyndte der ogsaa indenfor Afdelingen at løfte sig Røster om at faa Organisationen brugt efter sin Hensigt, hvis man ikke skulde sakke agter ud i Kampen for Tilværelsen. Dog først ved Krigens Slutning og i de første Aar efter Krigen lykkedes det, foruden Landsoverenskomsterne, at faa oprettet en Del lokale Overenskomster, Overenskomster, som siden ikke kunde opretholdes, da Banker og Virksomheder brød sammen og blæste om som Korthuse. Hvorfor var Principalerne forhandlingsvenlige i Aarene 1918-20? Var det Pengerigeligheden? Eller havde Menneskerettighederne fra 1789 sejret over den individualistiske og egoistiske Manchester-Teori? Næppe! Forklaringen maa alene søges i den Kendsgerning, at der i vore Nabolande skete store politiske Magtforskydninger, at Millioner af Soldater skulde demobiliseres, og Storpolitikens og Højfinansens Mænd frygtede for, hvad der kunde ske, dersom det gik op for disse Millionhære, hvad der var sket, mens de »forsvarede« Fædrelandet i Skyttegravene, og Frygten for, at de skulde faa Øje paa og ane, hvilken Skæbne der ventede dem i Fremtiden. Under saadanne Forhold vil der altid kunne opnaas en Del sociale Reformer og Løfter om endnu flere i Fremtiden. Løfter, som vil blive brudt ved første Lejlighed. Det var dette, der førte en Strømning ind over Danmark. Det var en Sæbeboble, som brast i Løbet af kort Tid.

Det var den virkelige Baggrund for Forbundets og Afdelingernes Lønarbejde i disse Aar, og under disse Forhold, hvor Forbundet ved Opnaaelsen af en Række faglige Realiteter kunde paapege en Række Fordele for Medlemmerne, var det ingen Kunst at sætte Forbundets og Afdelingernes Medlemstal betydelig i Vejret. Svendborg Afdeling naaede Maksimum af Medlemsantal samtidig med, at Forbundet nærmede sig de 30,000. — Dette Tal paa over 200 kunde ikke holdes, og det sank under den efter 1920 kommende Storm til Halvdelen, og her har det i de sidste 10 Aar holdt sig med faa Ændringer og Forskydninger.

Om de sidste 10 Aar, efter at det store Bagslag var indtruffet, kan jeg fatte mig i Korthed. Afdelingens Liv og Forhold har formet sig nogenlunde i Overensstemmelse med andre Afdelingers. Aarene har for mange været en trælsom Ørkenvandring, og for Fagforeningerne i Danmark, som i Udlandet, har Forholdet jo været det, at de har holdt sig til Defensiven.

Ligesom Verdenskrigen ikke blev sluttet af Kongresser eller parlamentariske Forsamlinger, men først blev bragt til Afslutning, da Krigsdeltagerne ikke ønskede at fortsætte Kampen længere, lige saa givet forekommer det mig, at Afslutningen af Verdenskrisen først vil indtræde, naar Befolkningen selv har sprængt det gamle Samfunds Rammer.

Det er under det gamle Samfundssystem lykkedes for os at gennemføre nogle Reformer, men lang Vej er endnu tilbage, inden Maalet er naaet. Jeg vil slutte med at udtale Haabet om, at der, naar engang den ny Samfundsbygning skal bygges paa den gamles Ruiner, maa være Plads i denne Bygning for den Sten, som Dansk Handels- og Kontormedhjælperforbund er, og at den ny Bygning maa komme til at huse en klogere og bedre Mennesketype, end den Medhjælpertype, som Axel Gundel nævnte, og hvis værste Fejl var, at han ikke forstod den Verden, hvori han levede.

Svendborg, i April 1932.

Erik Christensen.

Ved 25 Aars-Jubilæet.

TIL Afdelingsformandens Fremstilling af Svendborg Afdelings Stiftelse den 30. Maj 1907 og Afdelingens Virksomhed igennem de forløbne 25 Aar skal vi kun knytte nogle Bemærkninger, hvori vi særlig vil pege paa de Personer, der har præget Afdelingen igennem Tiderne.

Initiativet til Oprettelsen af Afdelingen udgik fra Bogholder C. A. Møller, der stod som Medlem af Direkte Afdeling, og som foranledigede det stiftende Møde indkaldt. Her talte Redaktøren af Dansk Handels- og Kontormedhjælper-Tidende Vilh. Hansen.

Som den første Formand valgtes Bogholder Johs. Hansen, som Næstformand E. Hansen og som Kasserer C. A. Møller. I Bestyrelsen indvalgtes endvidere P. M. Petersen. Møller overtog dog snart tillige Formandshvervet. Efter nogen Vekslen af Formænd overtog i 1910 C. Hansen-Møller Formandshvervet og med ganske korte Afbrydelser beklædte han Hvervet indtil 1916.

Af senere Formænd kan nævnes: Anker Boesen og N. Grumløse samt E. Smith, der navnlig som Kasserer udførte et stort Arbejde fra 1914—1915 og atter fra 1920—1924. Ogsaa Johs. Hansen var i nogle Aar Kasserer for Afdelingen.

I 1923 traadte den nuværende Formand Erik Christensen til som Formand, og hans første Formandsperiode strakte sig til Efteraaret 1927. Efter at have fungeret en Maaneds Tid som Formand i 1929 samtidig med, at han var Kasserer, genvalgtes han som Formand i Maj 1931, medens han uafbrudt har beklædt Kassererposten siden April 1929.

Den nuværende Bestyrelse har følgende Sammensætning: Erik Christensen, Formand og Kasserer, Svend H. Petersen, Holger Petersen, Sv. A. Nielsen, Ejnar Gundersen, A. B. Clausen og H. P. Hendrichsen.

Vi takker ved Jubilæet de Kvinder og Mænd, der gennem Aarene har medvirket til Afdelingens Fremgang dels som Medlemmer og dels som Ledelse, ligesom vi bringer den nuværende Ledelse vor Tak og Lykønskning i Anledning af Jubilæet.

Det var oprindelig vanskeligt for Organisationen at finde Fodfæste paa Fyn, og ikke mindst i Svendborg har Vanske-

lighederne ved at skabe Tilslutning til Afdelingen i Forhold til Byens Størrelse vist sig at være til Stede i Aarenes Løb. Det er dog vort Haab ved denne Lejlighed, at Afdelingen maa formaa at overvinde Modstanden og i Lighed med den almindelige Fremgang, der har hersket inden for Forbundet i de sidste Par Aar, ogsaa maa formaa at forøge sit Medlemsantal og styrke sin Position.

Jens Johansen.

Dødsfald.

SIGFRED WEST, København, der vil være kendt af et betydeligt Antal Kolleger, er den 20. April afgaaet ved Døden paa Kommunehospitalet i København, 41 Aar gammel.

Sigfred West blev i 1913 Medlem af Forbundet i sin Fødeby Frederikshavn, men rejste snart efter til København, hvor han hurtigt kom ind i Organisationsarbejdet. Han blev Medlem af Kolonialafdelingens Bestyrelse og af den daværende Fællesbestyrelse for de samlede københavnske Afdelinger og i en Periode Formand for Kolonialafdelingen.

West deltog med Iver og Interesse i de forekommende Opgaver indenfor Organisationen, saaledes som Repræsentant paa Kongresserne, og beklædte fra 1922—25 Hvervet som Medlem af Forbundets Repræsentantskab.

I nogle Aar var Sigfred West ansat som Inkassator for Afdelingerne i København, men i 1925 startede han selv Kolonialforretning i Nansensgade; denne maatte han dog paa Grund af sin Sygdom opgive, hvorimod en af ham etableret Viktualieforretning drives af hans Hustru. Han forblev dog i Organisationen som Medlem med hvilende Medlemsret.

Sigfred West var dybt socialt interesseret. Han sad saaledes i Bestyrelsen for Sygekassen »Hermes« fra 1917 til sin Død, og ogsaa i det politiske Partiarbejde var han en aktiv Deltager. I en Aarrække var han Medlem af Bestyrelsen — en Overgang Næstformand — for Socialdemokratisk Vælgerforening i 3. Kreds.

Som Ven og Kammerat var West trofast som faa, og hans tidlige Bortgang vil derfor vække Sorg, ikke blot hos hans Hustru og to smaa Piger, men ogsaa hos hans mange Venner, der vil bevare hans Minde i trofast Erindring.

West var en af Sygdom stærkt mærket Mand, for hvem Døden sikkert kom som en Befrielse for haarde Lidelser. Han bisattes fra Bispebjerg Krematorium Mandag den 25. April fulgt af mange Venner. Partisekretær Hans Hansen talte smukt og gribende ved Baaren, der var smykket med et Væld af Blomster, hvorpaa den sænkedes og førte vor afdøde Kammerat ind til den evige Hvile.

Ære være Sigfred West's Minde.

Indmeldelsen —

De samvirkende Fagforbund.

Til

Afdelingerne under Dansk Handels- og Kontormedhjælperforbund.

DEN FART, Udviklingen i det faglige Arbejde, der har præget de sidste Maaneder, har taget, maa ses som et Udtryk for, at de danske Handels- og Kontormedhjælpere er ved at vaagne af deres Tornerosesøvn, er ved at faa Forstaaelse af, at ogsaa vort Fag kan skabe ordnede og taalelige Løn- og Arbejdsforhold, blot vi selv vil, blot vi forstaar Sammenholdet og Solidaritetens Betydning. Se blot det Mesterværk, som Lyngsie skabte, Dansk Arbejdsmandsforbund, et Forbund, der i Dag tæller 100,000 Medlemmer, og tænk saa, hvad en saadan Organisation betyder af Tryghed for den enkelte.

Selv om vi ikke helt er saa talrige som Arbejdsmændene, saa vil vi dog, den Dag Gennemorganiseringen af vort Fag er fuldbragt, være Danmarks næststørste Fagforbund, men for at dette kan naas, maa vi stille os klart, at det ikke lader sig gøre ved egen Hjælp. Kun ved et intimt Samarbejde med de øvrige Lønarbejdere og ved Hjælp af den Støtte, vi kan hente der, vil dette Maal kunne naas, men vil vi Støtten, maa vi ogsaa ville Pligterne, og den første af disse maa være Forbundets Tilslutning til De samvirkende Fagforbund, og at denne Tilslutning maa ske snarest, er klart indlysende for alle, der tager aktiv Del i det faglige Arbejde.

For at dette kan ske, beder jeg samtlige Afdelinger sætte følgende Forslag til Kongressen under Debat:

Afdelingerne i ..... foreslaar, at Kongressen bemyndiger Hovedbestyrelsen til at søge Dansk Handels- og Kontormedhjælperforbund optaget i De samvirkende Fagforbund snarest mulig.

Chr. Stougaard, Storehedinge.

Indmeldelse i De samvirkende Fagforbund.

I Medlemsbladet ser jeg, at Spørgsmaalet om Indmeldelse igen begynder at spøge. Jeg har forøvrigt aldrig troet, at vi kunde vente Fred for denne Sag, saa længe Indmeldelsens Tilhængere kan trække Vejret, og der er intet at sige til, at enhver kæmper for sin Mening om et saa vigtigt Spørgsmaal, naar blot Spørgsmaalet maa blive behandlet med ens Ret for alle Parter, og ikke saaledes, at den ene Part uberettiget benytter sig af Magtmidler, som Forholdene har givet dem i Hænde.

Allerførst indrømmer jeg, at Forholdene har ændret sig ikke saa lidt, siden vi sidst havde Sagen til Behandling, idet bl. a. Arbejdsmændene har meldt sig ind, hvorved de organiserede Arbejderes største Slagkraft blev lagt over i »De samvirkende«, men at dette forpligter Handels- og Kontormedhjælperne, kan jeg ikke se. For mig har Spørgsmaalet kun Interesse, hvis Indmeldelsen kan gavne vore Medlemmer, og det tror jeg fremdeles ikke, den kan. Motiveringen for Indmeldelsen er svag og svævende, og den paa det kommunale Delegeretmøde i Vejle vedtagne Resolution (Bladet Nr. 10 1931) giver ingen Oplysninger udover, at Mødets Deltagere følte sig moralsk forpligtede til at slutte sig til de øvrige Fagorganisationer til »Gengæld for den solidariske Støtte, vi hidtil har opnaaet«.

Har vi ikke ydet samme »solidariske« Støtte, som vi har modtaget, har vore Medlemmer ikke under Kampsituationer som Regel holdt sig for gode og ærekære til noget saa lumpent som Strejkebryderi. Hvis ikke dette var Tilfældet, vilde jeg ikke staa i Organisationen en Dag længere; men da det heldigvis er en Kendsgerning, at vi paa dette Omraade har holdt vor Sti ren (enkelte sorte Faar findes desværre i alle Lejre), mener jeg, at vi har ydet samme Støtte til de andre, som de har ydet os. At Flertallet af organiserede danske Arbejdere i hele deres Indstilling afskyr Strejkebryderi er hævet over enhver Tvivl, men den samme Indstilling har vore Medlemmer, og enten vi staar i eller udenfor »De samvirkende«, kan vore solidariske Følelser være lige stærke. Jeg har for Resten aldrig tænkt mig, at vi skulde være udsat for Baghold-Skruebrækkeri fra organiserede Arbejderes Side, det er fra et helt andet Hjørne, Faren kommer for os under en Kamp. Af Hensyn til Solidariteten behøver vi absolut ikke at melde os ind i De samvirkende Fagforbund. Her er vi ved det, jeg ikke synes om i Agitationen for Indmeldelsen, vor egen Ledelses Tendens til at give vort Forbund sort Stempel, fordi det ikke er Medlem af De samvirkende Fagforbund, og til at frakende vore Medlemmer Maalbevidsthed, fordi de i denne Sag tillader sig at have en anden Mening end den, som Ledelsen anser for den ortodokse. Kommandotonen er ikke paa sin Plads her.

Naar jeg er imod Indmeldelsen, er det ikke af Hensyn til min politiske Trosbekendelse; i den Retning er jeg enig med Jens Johansen, og, saa vidt jeg forstaar, med hele Hovedledelsen, men jeg kan ikke indse, hvad vi har at gøre i »De samvirkende«, eller at en Indmeldelse vil kunne gavne vort Forbund og vore Medlemmer, og virkelig saglige Grunde, der

taler for Indmeldelsen, har jeg aldrig set fremført. Vil en Indmeldelse skaffe os flere Medlemmer, saa vi kan blive fri for den Smudskonkurrence, som vi nu er mere udsat for end noget andet Fag? Her, mener jeg, er vor Akilleshæl, paa dette Felt er det, vor Fremtid ligger, vor Sejr eller vort Fald. Vil vi forøvrigt have lettere ved at forbedre Fagets Kaar med Hensyn til Løn og Indflydelse, hvis vi melder os ind, og i bekræftende Fald — hvorfor?

Jeg mener det modsatte og har temmelig sikkert min Mening lige saa godt begrundet, som min Modpart i denne Sag har sin.

Johs. Stenulm, Hirtshals.

Det er besynderligt, at Stenulm kan skrive, at han aldrig har set fremført virkelig saglige Grunde for Indmeldelsen, eftersom det udelukkende er saglige Grunde, der, hver Gang Sagen har været fremme, er anvendt som Argumentation for Indmeldelsen.

Naar Forbundet i adskillige Tilfælde har løbet Panden imod i Lønsager, der kunde være gennemført med De samvirkende Fagforbunds Støtte, hvis vi havde været Medlem, er det for vor egen Skyld i højeste Grad paakrævet at blive Medlem. Men vi har ogsaa en solidarisk Forpligtelse overfor de øvrige Forbund til at organisere os sammen med dem og støtte dem i paakommende Tilfælde. I dette Spørgsmaal maa man se videre ud end til sin egen Næsespids.

Red.

Overenskomst med Vilh. Meilstrup.

PAA Foranledning af vore Medlemmer i Det store Koloniallager i Odense og Horsens, der indehaves af Herr Vilh. Meilstrup, rejste Forbundet for nogen Tid siden Krav om Oprettelse af Overenskomst, men herpaa mødte vi blankt Afslag, idet Herr Meilstrup erklærede ikke at ville indgaa paa nogen skriftlig Overenskomst med Forbundet.

Indehaveren af Forretningerne foretog derpaa en Rundrejse til samtlige Filialer i Aalborg, Randers, Aarhus, Horsens, Vejle, Odense og Roskilde, foruden 10 Forretninger i København, idet han søgte at overtale Personalet til at opgive Kravet om Overenskomst, forøvrigt den samme Taktik, som Herr Meilstrup fulgte i 1929 — med mere Held — da der var rejst en tilsvarende Sag.

Denne Gang førte Anstrengelserne nemlig til et Resultat stik modsat det tilsigtede. Kravet blev nu rejst om en Overenskomst omfattende hele Firmaets Personale, og da Forhandlinger ikke kom i Stand, blev der afgivet 1. Strejkevarsel.

Paa Baggrund af dette Pres bøjede Herr Meilstrup af, og Forhandlingerne optoges. Disse har været lidt besværlige som Følge af, at Herr Meilstrup blev syg og maatte lade sig indlægge paa Hospitalet. Trods dette lykkedes det alligevel at komme igennem, saaledes at Overenskomst kunde underskrives den 26. April og den varslede Konflikt aflyses.

Overenskomsten, der omfatter Selskabets Butikspersonale saavel i København som i Provinsfilialerne, fastsætter en daglig Arbejdstid fra Kl. 8 Morgen til Kl. 6 Aften de fire første Ugedage og til lovbefalet Lukketid de øvrige Dage. Der tilsikres Personalet en daglig Spisepavse indenfor disse Tider paa 1½ Time og om Lørdagen paa 2 Timer.

Læretiden fastsættes til 4 Aar, dog med Fradrag af det første Aar for Lærlinge, der møder med Realeksamen, Eksamen fra 1-aarig Handelsdagskole eller anden tilsvarende Eksamen, og Lønnen stiger for Lærlinge fra 50 til 100 Kr. pr. Maaned i disse Aar.

For mandlige Medhjælpere er Lønnen fastsat efter følgende Skala:

1. Aar	.....	Kr. 160,00	pr.	Maaned
2. »	.....	» 180,00	»	»
3. »	.....	» 200,00	»	»
4. »	.....	» 225,00	»	»
5. »	.....	» 250,00	»	»

og for Kvinder gælder de samme Satser med Fradrag af 20 pCt. Desuden er fastsat Lønninger for ikke uddannet kvindelig Arbejdskraft og for Elever, der antages efter det fyldte 18. Aar, samt for Ekstrahjælp.

Overenskomsten indeholder Bestemmelser om Betaling for Overarbejde og for Lærlingeuddannelsen, hvorunder det fastsættes, at der i hver Forretning kun maa beskæftiges 1 Lærling for indtil 5 Medhjælpere. Firmaet er indgaaet paa fremtidig kun at beskæftige Personale, der staar som Medlem af vort Forbund.

Endelig er der fastsat 14 Dages Ferie med fuld Løn efter 1 Aars Ansættelse og 6 Dages Ferie efter 4 Maaneders Ansættelse samt Bestemmelser om Opsigelse og Voldgift.

Overenskomsten træder i Kraft fra 1. April og omfatter ca. 100 Medhjælpere.

Med Tilfredshed hilser vi Afslutningen af denne Overenskomst, uden at det kom til aaben Konflikt. Det er atter et Bevis paa, hvad Sammenholdet betyder for Medhjælperne.

Forbundets Lønarbejde.

I den forløbne Maaned er der endvidere afsluttet Overenskomst med Halskov Brugsforening, Korsør, svarende til de Overenskomster, der for nylig er afsluttet med de øvrige Brugsforeninger i Korsør. Endvidere er oprettet Overenskomst med Nørresundby ny Brugsforening samt truffet en Lønaftale med Tolddepartementet for de fungerende Toldbetjente og Pakhusarbejdere.

Der er tilsendt Middelfart Brugsforening Forslag til Overenskomst med Anmodning om Optagelse af Forhandling, og flere andre Lønsager er under Forberedelse.

Forhandlinger har været ført med Skotøjs-Firmaet Hastrup Mortensen, Næstved, der har tilsluttet sig Dansk Principalforening, samt med Arbejdernes Brugsforening i Fredericia og Brugsforeningerne i Gl. Holte, Nærum, Skodsborg og Trørød. De sidstnævnte Forhandlinger drejer sig om Fornyelse af tidligere Overenskomster.

Iøvrigt har der som sædvanlig været ført en Række Forhandlinger om mindre Uoverensstemmelser.

Lønaftaler

er afsluttet med Fællesbageriet i Nykøbing F. og med Redaktøren af Social-Demokraten i Ringsted.

— — —

Forbundet har nu Lønaftaler eller Overenskomster med Fællesbagerierne i Esbjerg, Holbæk, Køge, Helsingør og Nykøbing F., og endvidere omfatter Overenskomsten med Hovedstadens Brugsforening ogsaa de Bagerekspeditricer, som er beskæftiget i denne Virksomhed, men der findes endnu en lang Række Fællesbagerier her i Landet, hvor der ogsaa vilde være Mulighed for at opnaa en overenskomstmæssig Ordning, hvorfor vi beder Afdelingerne og de paagældende Medhjælpere have Opmærksomheden henvendt paa dette Forhold og sætte sig i Forbindelse med Forbundet, naar der er skabt Basis for at rejse en Sag.

Forhandlinger.

I Marts Maaned har der været afholdt Forhandling med Esbjerg Byraad, som havde opsagt den løbende Overenskomst til Ophør den 1. April d. A. Ved Forhandlingen opnaaedes Enighed med Magistraten, og Overenskomsten skal nu til endelig Godkendelse i Byraadet.

Endvidere har der været afholdt Konferencer med Borgmestrene i Struer og i Skive vedrørende en Ordning for vore paagældende Medlemmer. Om disse 3 Sager skal vi give nærmere Underretning, naar der foreligger en Afgørelse.

Slagteriklub Nr. 8 oprettet.

TILGANGEN af Kontormedhjælpere fra Andelsslagterierne fortsættes stadig, og Oprettelsen af nye Klubber skrider bestandig fremad. I sidste Nummer af Bladet kunde vi berette om Klubber oprettet i Skive og Randers, og den 2. April er der oprettet en Klub for Personalet paa Andelsslagteriet i Viborg, hvor alle Medhjælpere er Medlemmer af Forbundet.

Som Formand for Klubben og Tillidsmand for Personalet valgtes Kontormedhjælper Henning Løngren, hvis Valg er godkendt af Forbundets Forretningsudvalg.

Vi hilser den nye Klub Velkommen i Rækkerne. Vi har hermed gjort et nyt Skridt frem imod Tidspunktet for Oprettelse af Fællesklubben for Personalet paa Svine-Slagterierne.

HOLD FERIE PAA BORSHØJGAARD

NAAR den aarlige Sommerferie nærmer sig, vaagner hos alle Handels- og Kontormedhjælpere en stærk Længsel efter at komme bort fra de støvede Kontorer, de mørke og triste Butiker og Lagre, bort fra de ophedede Brosten og ud til den frie, friske Natur, helst nær Skov og Strand; men altfor mange har af økonomiske Grunde været afskaaret fra at naa disse Længslers Maal, fordi glubske Pensionat- og Hotelindehavere har udnyttet Situationen saaledes, at Medhjælpergagen i de fleste Tilfælde ikke kunde strække til.

Et længe følt Savn blev derfor afhjulpet, da Organisationen købte den gamle, hyggelige Bondegaard *»Borshøjgaard«*, der nu er indrettet til Ferieopholdssted for Forbundets Medlemmer.

»Borshøjgaard« er beliggende ved *Tisvildeleje*, kun 10 Minutters Gang fra *Kattegat* med den vidunderligste Badestrand og den halve Afstand fra det ejendommelige *Tisvilde Hegn*. Ret ved Siden af Gaarden ligger den sagnomspundne *Helene Grav*, der gennem Tiderne helt til vore Dage dannede Val-

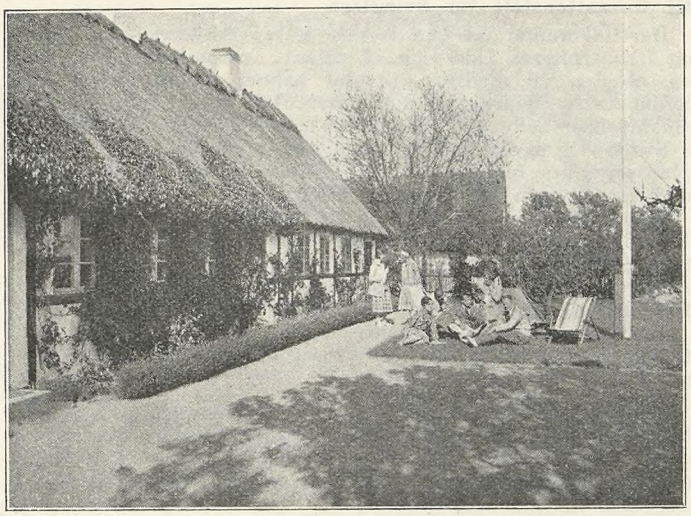

Den gamle Have.

fartssted for Syge, der efter at have drukket af det undergørende Vand fra Kilden skulde hvile Skt. Hans Nat ved Graven. Ved Sydsiden af Tisvilde Hegn ligger Ruinerne af det historiske *Asserbo Kloster*, der tilhørte Biskop Absalon og senere overgik i Peder Oxes Eje, men som i Begyndelsen af det 18. Aarhundrede blev gjort ubeboeligt paa Grund af Sandflugten, der ogsaa ødelagde den gamle *Tibirke Kirke*.

Den herligste Natur, den susende Skov og de syngende Bølger i Forening med Stedets historiske Patina vil saaledes her kunne danne Rammen om et fornøjeligt og minderigt Ferieophold i kammeratligt Samvær med egne Standsfæller.



— i dasende Klynger paa den hvide Strand.

Gaarden blev i Fjor Vinter ombygget og fremtræder nu hyggelig og rummelig med gode Opholdsstuer og Værelser, stor Have og god Forplejning.

Pensionatsprisen er overkommelig; den udgør:

15. Maj til 14. Juni Kr. 4,50 pr. Døgn,
15. Juni til 14. August Kr. 5,50 pr. Døgn,
15. Aug. til 1. Sept. Kr. 4,50 pr. Døgn.
Week-end Ophold 7 à 8 Kr.

I disse Beløb er alt iberegnet: Værelse, Morgenkaffe eller -The med Brød og Smør, Frokost — varm Ret med koldt Bord samt Øl og Kaffe — Middag, bestaaende af 2 Retter Mad samt om Søndagen Dessert, Aften-The med Franskbrød. Drikkepenge maa ikke modtages af Betjeningen.

Indtegning til Ferieophold foregaar paa Hovedkontoret, Gl. Kongevej 6, København V., og om Aftenen paa Afdelingskontoret, Gl. Kongevej 1 E.

Tegn Dem i Tide.

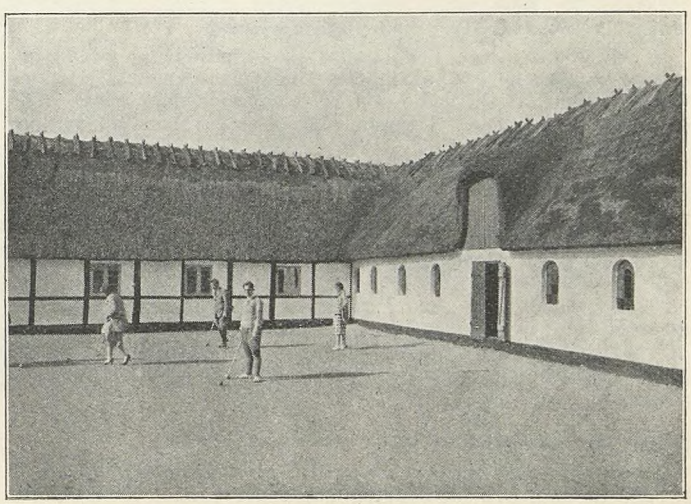

Ved Kroketspillet —

Bekæmpelsen af den private Pladsanvisning.

Det internationale Arbejdsbureau griber ind.

BLANDT de Spørgsmaal, som den internationale Medhjælperorganisation har ønsket taget op til Behandling af det internationale Arbejdsbureau, er Engageringsvirksomheden blandt Handels- og Kontormedhjælperne. Paa dette Omraade foregaar der en storstilet Svindel, som det desværre har vist sig ugørligt at komme til Livs ved Domstolenes eller Politiets Hjælp, forinden der ad Lovgivningens Vej er skabt det nødvendige Grundlag herfor.

Internationales Initiativ har nu bevirket, at det internationale Arbejdsbureau i Aar forelægger Spørgsmaalet til Behandling for den internationale Arbejdskonference og derfor har foretaget omfattende Forundersøgelser og Indsamling af Materiale fra alle Lande.

Foranlediget heraf har Socialministeriet i Fjor anmodet vort Forbund om en Udtalelse, som vi naturligvis med største Glæde er fremkommen med, fordi ogsaa vi gennem mange Aar har arbejdet paa at faa sat en Stopper for den uhyggelige Engageringssvindel, der drives blandt vore Standsfæller.

Nedenstaaende hidsætter vi Indholdet af vor Svarskrivelse, der paa Socialministeriets udtrykkelige Opfordring indeholder enkelte Eksempler paa Arten af det Misbrug, de private Engageringskontorer gør sig skyldige i.

Den private Pladsanvisning.

I Svaret peger vi først paa, at den her i Landet eksisterende private Pladsanvisning for Handels- og Kontormedhjælpere formentlig kan deles i følgende 3 Kategorier:

1) Kontorer, oprettede af og i Tilslutning til bestaaende Principal- eller Medhjælperorganisationer. Sædvanligvis fordrer disse Kontorer ikke noget særligt Vederlag for den enkelte Pladsanvisning, idet Betalingen herfor indeholdes i det almindelige Foreningskontingent. Heraf følger ogsaa, at Pladsanvisningen kun omfatter Foreningens Medlemmer

2) Pladsanvisning, der udøves af Handelsskoler, Købmandsskoler eller lignende Undervisningsanstalter, hvilken Anvisning i Almindelighed indskrænker sig til at omfatte Skolens Elever og ikke medfører Udgifter for disse.

3) Private Engageringskontorer, der driver deres Virksomhed for Vindings Skyld.

Med Hensyn til de to førstnævnte Kategorier vil det formentlig ikke være nødvendigt eller ønskeligt for Tiden at skride til et kategorisk Forbud mod Udøvelse af Pladsanvisning, navnlig naar henses til, at den offentlige Arbejdsanvisning — Aarsagen ufortalt — endnu ikke har formaaet at forskaffe sig nogen Indflydelse paa Pladsformidlingen for Handels- og Kontormedhjælperne.

Ved at gøre Retten til Udøvelse af Pladsanvisning afhængig af en af det offentlige paa Tid meddelt Autorisation og af en fra det offentliges Side udøvet Kontrol, vil det sikkert være af Betydning vedblivende at tillade disse Former for Pladsanvisning.

Undervisningsanstalter med Pladsanvisning.

Vi vil dog i denne Forbindelse ikke undlade at pege paa, at der findes en Del saakaldte Undervisningsanstalter, der lokker Elever til sig ved Løfte om at skaffe dem Plads, naar de har gennemgaaet et Kursus i Stenografi, Maskinskrivning, Bogholderi eller lign.

Selv om disse Undervisningsanstalter ikke tager Betaling for den Art Anvisning, er de dog ved deres Form for Reklamering for en Del kommet ind paa samme Omraade, som de almindelige Engageringsbureauer bevæger sig paa, og vi vil derfor mene, at man ogsaa bør have Opmærksomheden henvendt paa at sætte en Stopper for denne Art Pladsanvisning, idet Hovedformaalet med Løfterne om at skaffe Pladser er dette at skaffe sig Elever og dermed Fortjeneste, uden at der i Virkeligheden bydes nogen Sikkerhed for, at disse Undervisningsanstalter er i Stand til at opfylde deres Forpligtelser.

Engageringsgeschäft.

Udover de forannævnte Former for Pladsanvisning bliver tilbage de som Gruppe 3 betegnede erhvervsmæssige Engageringsvirksomheder, og vi forstaar, at det i Særdeleshed er disse, Forespørgslen tager Sigte paa.

I saa Henseende maa det maaske være tilladt at paapege, at underskrevne Forbund gentagne Gange har henvendt sig til den danske Regering med Anmodning om at faa gennemført Forbud mod al privat Engageringsvirksomhed, der udelukkende for Vindings Skyld drives af visse entreprenante »Bureauer« indenfor Handels- og Kontorfaget.

Disse Engageringskontorer, der navnlig florerer i Kraft af den store Arbejdsløshed, der gennem flere Aar har hersket indenfor Faget, søger gennem mere eller mindre urigtige Annoncer at bibringe de ledige Medhjælpere det Indtryk, at de er i Stand til at anvise Arbejde og lokker derved til sig disse Mennesker, som i en saadan Situation naturligt forsøger ethvert Middel til at skaffe sig Beskæftigelse.

Imidlertid har det vist sig, at disse »Bureauer« som Regel ikke har nogen Mulighed for at løse den Opgave, de overfor deres Klienter har paataget sig, saaledes at de Pladssøgende blot franarres det Indskud, der som Regel opkræves for »Indskrivning«. Dette Beløb er varierende, men udgør almindeligvis 3—6 Kr.

De Pladssøgende maa endvidere forpligte sig til i Tilfælde af, at der opnaas Plads ved Kontorets Mellemkomst, at betale en Provision, der sædvanligvis udgør 10 à 15 % af den første Maaneds Gage, og som maa betales, forinden Pladsen tiltrædes og altsaa uanset, om Pladsen er midlertidig eller varig, eller om Vedkommende forbliver i Pladsen den første Maaned ud.

Vi vil ikke bestride, at saadanne Kontorer vil kunne drives uden Spekulation i de Pladssøgendes Nødstilstand og uden Hensyn til Indehaverens personlige Fortjeneste, men vi kender i hvert Fald ikke noget hjemligt Tilfælde af den Art, og vil ogsaa mene, at uanset aldrig saa gode Forsætter saa vil der i »daarlige« Tider, hvor der ikke er mange Pladser, ligge en Fristelse for disse Kontorer til at udnytte de Pladssøgende til egen Fordel.

Et Operationsfelt for Svindlere.

Dertil kommer, at den værste Fare ved Adgangen til fri og ukontrolleret Udøvelse af privat Engageringsvirksomhed er, at den vil medføre, at der aabnes Operationsfelt for Svindlere og Bedragere, der under Skin af at drive Engageringsvirksomhed og ved at give det Udseende af at være i Stand til at skaffe Beskæftigelse kan tilsvindle sig de pladssøgendes Indskud — og skaffe sig selv Fortjeneste — uden paa nogen Maade at opfylde deres Forpligtelser.

Eksempler herpaa kendes i rigt Maal gennem de sidste 10—15 Aar indenfor vort Omraade. I nogle Tilfælde er det lykkedes os at faa Trafiken stoppet, i andre Tilfælde har Manglen paa Lovbestemmelser medført Frifindelse for den Bedragerisigtelse, der var rejst mod Indehaverne.

Til Belysning af det foranførte skal vi i det efterfølgende fremhæve enkelte Træk til Belysning af disse private Engageringskontorers Virksomhed:

»Under Luftfartsudstillingen i København 1927 henvendte Udstillingen sig til et Engageringskontor om Anvisning af en Dame. Endskønt der kun var Tale om denne ene Plads, averterede Kontoret efter Damer paa en saadan Maade, at det maatte give Indtryk af, at Pladsen endnu var ledig, hvorved man opnaaede, at et meget stort Antal Damer under falske Forudsætninger indbetalte 3 Kr. i Indskud.

Et andet »Bureau« averterede i Dagspressen, at det kunde skaffe Plads til en Elev ved Børnekonfektion. Det viste sig imidlertid, at Firmaet ikke havde henvendt sig til Bureauet, men selv havde averteret i Dagspressen efter en Ekspeditrice, og at Bureauet paa Grundlag af Firmaets Annonce foretog Anvisningen, saaledes at det skulde have Provision, hvis en af de hos dette indtegnede Medhjælpere fik Pladsen.

I et andet Tilfælde anviste et Bureau en Plads i en Blomsterforretning, og Medhjælperen betalte forud i Provision Kr. 18,75. Da Medhjælperen imidlertid ved sit Fremmøde i Forretningen ikke opfyldte de Kvalifikationer, Firmaet krævede, fik hun ikke Pladsen, men Bureauet vægrede sig ved at tilbagebetale Provisionen.

Endelig skal vi nævne, at et Bureau benyttede den Trafik at sende sin Medhjælper ned til en Automattelefon for at ringe til sig om en fingeret Plads, naar en Pladssøgende indfandt sig paa Kontoret for at søge dettes Assistance, hvorved man opnaaede at faa den paagældende til at indbetale Indtegningsgebyret.

Disse Eksempler, der kunde suppleres med adskillige andre, er ganske sikkert tilstrækkeligt talende Beviser for den Svindel, som den uhindrede Adgang til at drive Engagerings-

virksomhed medfører. I samme Forbindelse kan anføres, at det hidtil har været umuligt at faa Dom over disse Engageringsbureauers Indehavere, endskønt der efter vor Formening foreligger aabenlyst Bedrageri.

Vi er derfor for vort Vedkommende overordentlig interesseret i at faa gennemført Lovbestemmelser, der forhindrer den private Engageringsvirksomhed, og vi kan fuldt ud slutte os til de Forslag, som Socialraadet herom har fremsat 2 Gange, og som har fundet Udtryk i det paa Rigsdagen foreliggende Forslag til Lov om Arbejdsanvisning og Arbejdsløshedsforsikring, ligesom vi vil finde det meget ønskeligt, at et saadant Forbud fæstes i en international Konvention.«

Lovforanstaltninger er nødvendige.

Det er vort Haab, at denne Sags Indbringelse for den internationale Arbejdskonference maa føre til Foranstaltninger, der kan fjerne denne Kræftskade fra vort Fag. Trods alle Advarsler er der jo bestandig Ofre for Engageringsbureauernes skændige Trafik; thi den arbejdsløse griber jo efter selv det mindste Halmstraa og søger enhver Udvej for at skaffe sig Beskæftigelse. Det nederdrægtige er jo, at det netop er herpaa, at disse Engageringsbureauer lægger deres Eksistens.

Socialministeren har i sit Forslag til Revision af Arbejdsløshedsloven indsat Bestemmelser, som skulde stoppe Trafiken, men da Arbejdsløsheden ved Tidernes Ugunst er blevet en politisk Kastebold, og Bestemmelsernes Skæbne er knyttet til Lovforslagets Gennemførelse, er der næppe Haab om at se disse fortræffelige Lovparagrafer ophøjede til Lov i en overskuelig Fremtid.

Hvis derimod Spørgsmaalet gennem Vedtagelsen af en international Konvention kunde blive løftet ud af Partipolitiken, skulde Sagen, der i Virkeligheden har Tilslutning fra alle Sider, være sin Løsning nær.

Kredsmøderne.

FORBUNDET har i indeværende Foraar afholdt en Række Kredsmøder for Tillidsmændene fra alle Afdelinger. Saadanne Møde er afholdt i Odense d. 7. Februar, i København den 14. Februar (for de sjællandske og lolland-falsterske Afdelinger samt Bornholm), Aalborg den 6. Marts, København den 24. Marts (de københavnske Afdelinger), Kolding den 3. April, Aarhus den 10. April og Viborg den 17. April.

Hovedspørgsmaalet paa Møderne har været Forbundets Stilling til De samvirkende Fagforbund, men derudover er tillige behandlet følgende Spørgsmaal: Krisen og det faglige Arbejde, de øvrige Medhjælpersammenslutninger og vor Stilling til disse, Agitationsmetoder og de socialpolitiske Opgaver.

Forretningsfører Jens Johansen har indledet Punkt I og II paa alle Møderne undtagen Møderne i Kolding og Viborg, hvor han var forhindret i at komme til Stede, og Punkterne blev derfor indledet af Hovedkasserer Julius Hansen, der iøvrigt paa alle Møderne har indledet om de øvrige Medhjælpersammenslutninger og de socialpolitiske Opgaver.

Punktet om Agitationsmetoder er indledet af Rejsesekretærerne.

Gustav Pedersen har indledet om Krisen og det faglige Arbejde paa Møderne i Kolding og Viborg og har paa sidstnævnte Møde endvidere talt om de socialpolitiske Opgaver.

Paa alle Møderne har der været stillet en saalydende Resolution angaaende Forbundets Stilling til De samvirkende Fagforbund:

Dansk Handels- og Kontormedhjælperforbunds Kredsmøde den ..... 1932 i ..... bestaaende af .... Repræsentanter for ..... Afdelinger, anser det for værende af stor Vigtighed, at Spørgsmaalet om vort Forbunds Stilling til De samvirkende Fagforbund snarest muligt afklares, og opfordrer derfor Hovedbestyrelsen til at fremsætte derhen hørende Forslag.

Kredsmødet udtaler iøvrigt sin Tilslutning til:

at Forbundet indmeldes i De samvirkende Fagforbund,

at Forslag herom fremsættes paa Kongressen i Aar, og

at Kongressen træffer den endelige Afgørelse af Spørgsmaalet.

Afstemningen har givet følgende Resultat:

	Antal Deltagere	Afgivne Stemmer Ja	Nej
Odense	53	45	5
København (Sjælland m. v.)	75	74	0
Aalborg	59	56	3
København	84	71	6
Kolding	42	31	3
Aarhus	44	44	0
Viborg	36	36	0

Der er saaledes afgivet tilsammen 357 Stemmer for og 17 Stemmer imod. Ja-Stemmerne udgør 90,8 pCt. af de tilstedeværende Repræsentanter og 95,5 pCt. af de afgivne Stemmer.

„Skandinavia"-Lockouten.

DET har øjensynlig ikke staaet »Skandinavia«s Ledelse helt klart, da den tog den skæbnesvangre Beslutning at kaste sit gamle Personale paa Porten, hvor stærkt Sammenholdet var blandt Funktionærerne. Man havde sikkert regnet med hurtig Overgivelse, men til Personalets Ære tjener, at det har udholdt den 3 Maaneders paatvungne Kamp uden et eneste Frafald, uden at tabe Modet og med Troen paa Retfærdighedens endelige Sejr ubeskaaret.

For Selskabet har disse tre Maaneders Kamp været en svær Prøvelse og en ulykkelig Tildragelse, thi det er notorisk, at betydelige Forretningsforbindelser — ikke mindst internationale — er gaaet tabt og at endnu flere staar for Tur, fordi Selskabet ikke — trods alle Forsikringer om det modsatte — har formaaet at faa Arbejdet udført.

Medens man med det gamle indøvede Personale kunde have været à jour med Arbejdet paa normal Maade, saa har man med den Samling af ukyndige og udygtige Strejkebrydere, det er lykkedes at skrabe sammen — deriblandt en Fyr med 4 Aars Forbedringshusstraf paa Bagen og en anden, som kun ved sine Slægtninges Mellemkomst har undgaaet det samme — end ikke ved udstrakt Overarbejde været i Stand til at faa Arbejdet fra Haanden og betjene sine Forretningsforbindelser paa tilfredsstillende Maade.

Arbejdet er praktisk talt brændt sammen, til Trods for at Selskabet saa sandelig ikke har sparet sine Folk. Flere af Afdelingscheferne har man budt saadanne Arbejdsvilkaar — Overarbejde hver Aften i 3 Maaneder til Kl. 12 Nat — at de er brudt sammen og har faaet deres Helbred knækket. Dyrekøbt har Lockouten været, og det er derfor intet Under, at Uroen er stærkt stigende i Aktionærkredse, hvor man med bange Anelser imødeser Aarsregnskabet, thi selvsagt kan Konflikten ikke undgaa at øve Indflydelse, betydelig Indflydelse, paa Selskabets Drift og Fortjenstmuligheder.

Efter hvad vi erfarer, er der da ogsaa en stærk Opposition i Gære til den forestaaende Generalforsamling, som Selskabet efter Loven skal afholde i Løbet af kort Tid.

Det ligger da nær at spørge, hvor længe Selskabet endnu agter at fortsætte ad denne Bane, hvor længe man endnu vil bekrige sit tidligere Personale, som ikke har ønsket eller fremkaldt det skarpe Modsætningsforhold, men som intet hellere har ønsket end at befordre en rolig Udvikling. Denne kan dog kun bygges paa gensidig Respekt og Anerkendelse af Funktionærernes naturlige Ret til at tale med om de Vilkaar, hvorunder de skal leve og virke, ganske som det sker overalt i vort Samfund.

At Forholdene i Forsikringsbranchen i saa Henseende skulde skille sig væsentlig ud fra, hvad der andre Steder er gældende, saaledes som Herr Direktør Witzke har udtalt, er der ingen Grund til at antage, men iøvrigt kan det paapeges, at Forbundet igennem en Aarrække har haft og stadig har Overenskomster med andre Forsikringsselskaber, hvor der hersker gensidig Tilfredshed med den gældende Ordning.

Paa Baggrund heraf forekommer det dobbelt meningsløst, at »Skandinavia« vil fortsætte Kampen, hvis eneste sikre Resultater er Ødelæggelser og Tab, som kunde undgaas ved en noget større Forstaaelse overfor Personalet.

Hjælp fra andre Selskaber?

Det er os bekendt, at »Skandinavia« gør sig store Anstrengelser for at faa andre Selskaber til at stille Perso-

nale til Raadighed for Udførelsen af det Arbejde, man med sin ganske uøvede Marodørtrup ikke selv kan faa fra Haanden, enten ved at Personalet midlertidigt ansættes i »Skandinavia« eller ved at lade Arbejdet overflytte til disse Selskabers Kontorer, saa Personalet kan udføre det i Forbindelse med deres eget Firmas Arbejde.

Fra Organisationens Side har vi Opmærksomheden henvendt paa Forholdet, og der vil blive gjort alt for at forhindre, at Selskabet paa denne Maade faar Assistance i Kampen mod de udelukkede Funktionærer. Skulde det blive nødvendigt, maa Forbundet tage Spørgsmaalet om en Udvidelse af Konflikten under Overvejelse, idet en saadan Indblanding i Striden fra andre Selskabers Side maa betragtes som en Krigserklæring til Forbundet.

I Anledning af Forlydender om, at der var nedlagt Forbud overfor Personalet i Forsikringsselskabet »Absalon« og Assurance Compagniet »Odin« imod at organisere sig i Dansk Handels- og Kontormedhjælperforbund, har Forbundet tilskrevet de paagældende Selskaber og derfra modtaget afkræftende Svar.

»Absalon« skriver den 20. Januar:

> »I Anledning af Deres Skrivelse af 19. ds. til Forsikringsselskabet »Absalon« skal jeg meddele, at ingen af »Absalon«s Personale er gaaet over til »Skandinavia« eller arbejder for dette Selskab.
>
> Det er ikke og har aldrig været »Absalon«s Personale forbudt at være Medlem af Forbundet, ligesom det ikke er mig bekendt, hvilke af Personalet, der er Medlemmer.«

Fra Assurance Compagniet »Odin« har vi modtaget følgende Skrivelse af 10. Februar:

> »I Anledning af det ærede Forbunds Skrivelse af 5. ds. skal vi herved tillade os at meddele, at der ikke er udstedt noget Forbud som det i Skrivelsen omtalte eller paa anden Maade lagt Personalet Hindringer i Vejen for at være Medlem af Dansk Handels- og Kontormedhjælperforbund.«

Disse Svar, der intet lader tilbage at ønske i Tydelighed, tjener til Oplysning for de udelukkede Funktionærer og for de paagældende Selskabers Personale.

Skulde vore Medlemmer komme ud for Tilfælde, hvor Forsikringsselskaber forbyder Personalet at organisere sig, forfølger organiserede eller overtager »Skandinavia«s Arbejde, bedes Indberetning omgaaende givet til Forbundet.

Studentersamfundets Møde.

Studentersamfundet afholdt den 15. April et Møde, hvor man behandlede »Skandinavia«-Sagen. Aarsagen var den, at nogle Studenter havde taget Plads i Selskabet som Skruebrækkere. Forretningsfører Jens Johansen indledede efter Opfordring. I Diskussionen deltog flere Studenter, der alle tog Afstand fra, at Studenterne skulde indlade sig paa saadant smudsigt Arbejde.

Advarsel.

Konflikten fortsættes altsaa, og »Skandinavia« (Grøn & Witzke), Kongens Nytorv 6, er vedblivende blokeret for al Tilgang af Arbejdskraft. De, der under Konflikten tager Plads i Selskabet, paatager sig det ærerløse Hverv som Skruebrækkere og Standsforræddere.

Jens Johansen.

Forbundets Fremgang.

DET STÆRKE TEMPO, der har præget Agitationen i den forløbne Vinter, har naturligvis ikke kunnet holdes i Marts Maaned, hvor navnlig Aarsafslutningen og Opkrævning af Kontingentet i høj Grad lægger Beslag paa Tillidsmændenes Opmærksomhed og Arbejdsevne.

Ikke desto mindre er Resultatet meget tilfredsstillende, idet der har været en Tilgang af

377 nye Medlemmer.

I Tiden fra 1. Oktober til 31. Marts har Forbundet saaledes haft en Tilgang af 2916 nye Medlemmer, og det beror nu kun paa Indbetalingerne af Restancerne og den deraf følgende Udrensning, hvor højt Medlemsantallet skal kunne naa ved den endelige Opgørelse.

Honnørliste.

Tilgangen i Marts Maaned stiller sig for de enkelte Afdelinger saaledes:

København Afdeling	116	Nyindmeldelser
Randers Afdeling	38	»
Odense Afdeling	23	»
Aarhus Afdeling	20	»
Skive Afdeling	20	»
Aalborg Afdeling	17	»
Horsens Afdeling	13	»
Sønderborg Afdeling	10	»

Dernæst følger Roskilde Afdeling med 9 Indmeldelser, Nakskov og Vejle med hver 7, Haderslev, Kolding, Maribo og Næstved med hver 6, Esbjerg, Graasten, Hillerød og Køge med hver 5. Desuden er der fra 34 Afdelinger modtaget et færre Antal Indmeldelser.

I særlig Grad er det Randers, Odense og Skive, der udmærker sig ved Indmeldelser, men ogsaa Aalborg og Horsens samt Sønderborg har gode Resultater at opvise.

Vi staar nu overfor Sommerperioden, hvor Agitationen almindeligvis ikke drives saa energisk som i Vintermaanederne. Dette er dog utvivlsomt en Fejl, idet der er store Muligheder for en Sommeragitation, navnlig paa Oplandspladserne, og vi opfordrer derfor Bestyrelserne og Agitatorerne til at have deres Opmærksomhed henvendt paa dette Forhold, saaledes at vi ogsaa i Sommer kan fortsætte den udmærkede Fremgang, vi har haft i Vinter.

Filmen »Chancen« har i Marts Maaned været forevist i 2 Afdelinger for et Tilskuerantal af ca. 350 og har desuden været forevist for Medlemmerne i de socialdemokratiske Vælgerforeninger paa Vesterbro i København.

Københavns Afdeling har for fuldt Hus ladet opføre »Den røde Revy«, og Lærlingeklubberne i Aarhus, Skive og København har forevist Lysbilleder fra Ungdomsstævnet i Lübeck i Sommeren 1931.

Det nye Proletariat!

VED Landstingsmand Lyngsies Død forekom i Pressen Interwiev med en Del ledende Mænd indenfor dansk Fagbevægelse og Erhvervsliv. Formanden for Arbejdsgiverforeningen, Bogtrykker Langkjær, udtalte bl. a.: »At der ikke her i Danmark findes noget Proletariat, maa man først og fremmest takke Afdøde for«.

Denne Udtalelse er rigtig, hvis man stadig kan betragte de ufaglærte Arbejdere, hvem Lyngsie repræsenterede, som den Del af Landets Arbejdere, der er lavest lønnede.

Men Tiderne skifter, og takket være de uorganiserede Kolleger har vore Principaler været i Stand til overfor os at gennemføre en Nedskæring, saaledes at vi nu, lad os bare indrømme det, danner det nye Proletariat.

Ja, jeg har ogsaa ved et offentligt Møde hørt en ledende Fagforeningsmand benævne Standen som et Flipproletariat, og det er rigtigt. Det er jo desværre saadan, at vi, af Hensyn til vort Arbejde, i Klædedragten maa være ulastelige. Netop derved skjules det faktiske Forhold; kun alt for faa uden for »Rækkerne« aner, hvor galt det i Virkeligheden er. Det købende Publikum ser kun den forgyldte Elendighed. Det ser ikke den lille Gage, der udbetales Lønningsdagen. Det ser heller ikke det alt for lille Beløb, som mangen Mor faar af sin Søn eller Datter som Vederlag for Kost og Logi, ejheller hvilket Afsavn af menneskelige Goder for den Mand eller Kvinde, der er henvist til at klare sig selv. Der er en Vrangside ogsaa her, og den burde kendes. Der behøver vi intet at skjule.

Men hvor længe skal og vil vi finde os i dette Misbrug af vor Arbejdskraft? Hvornaar kommer vi dertil, at vi tager os selv i Nakken og siger: Nu skal det være slut!

Jeg hører saa ofte, og selv har jeg tit sagt: »Det er de Uorganiseredes Skyld!« Men er det helt rigtigt? Agiterer vi Medlemmer for vor Organisation i den Udstrækning, vi burde? Jeg mener nej. Der agiteres alt for lidt af Medlemmerne. Organisationen er intet uden os, vi kan ikke forlange,

at en lille Kreds af Mænd skal kunne skabe os de Kaar, vi ønsker. Organisationen det er os, og først naar hvert enkelt Medlem bliver klar over det, kan Forbundet magte sin Opgave. Ledelsen har givet os Midler i Hænde til en virksom Agitation, f. Eks. »Chancen« og talrige Pjecer har vi til Brug for vor Agitation, det er kun os, der mangler.

Vi er nu inde i Aaret for næste Kongres. Ledelsen har sat sig det Maal at naa Medlemstallet 15,000 — ret beskedent synes jeg. Skulde vi ikke nu tage os sammen og være enige om at gaa ud i en kraftig Agitation for vort Forbund? Lad os faa alle uorganiserede Kolleger i Tale!

Altsaa et alvorligt Arbejde for en alvorlig Sag: hele Standens Rejsning! Paulli Lundberg, Aarhus Afd.

Overtrædelse af Lukkeloven.

PAA Foranledning af vor københavnske Afdeling har Forbundet rettet en Henvendelse til Politidirektøren i København i Anledning af, at Firmaet C. Reinhardt, Søtorvet 1 (og Lyngbyvej 36 — Vodroffsvej 56) i Dagspressen averterer, at han holder sin Forretning aaben daglig til Kl. 8, ligesom det er konstateret, at han ogsaa handler til den Tid.

Firmaet, der forhandler Motorcykler, er tidligere ligeledes paa Foranledning af vor københavnske Afdeling anmeldt til Politiet for ikke at respektere den gældende Lukkelov, og Politiet indgav den Gang Rapport paa Firmaet.

Der foreligger Svar fra Politidirektøren gaaende ud paa, at Politiet paany har foranlediget, at der optages Rapport, hvilket vil føre til, at Sagen indbringes for Retten, og det maa saa haabes, at det efterhaanden gaar op for den noget tungnemme Principal, at Loven ogsaa gælder for ham, og at han ikke ustraffet kan overtræde gældende Bestemmelser og oven i Købet være fræk nok til at avertere i Dagspressen herom.

Brugsforeningsmedhjælperne.

SOM det vil være de fleste af Forbundets Medlemmer bekendt, oprettedes der i Vinteren 1927—28 paa Initiativ af Forstanderen for Uddelerskolen i Støvring en særlig Brugsforeningsmedhjælperforening. Oprettelsen af Foreningen skete i nær Tilknytning til Uddelerne, og bl. a. har Foreningen hidtil haft Uddelerbladet som Meddelelsesmiddel.

Naar man fra Uddelernes Side saa ivrigt arbejdede for at faa Brugsforeningsmedhjælperne til at stifte deres egen Organisation, skønt der paa det Tidspunkt var Bestræbelser i Gang for at samle Brugsforeningsmedhjælperne i vort Forbund indenfor en særlig Landsklub i Lighed med, hvad der er gældende for F. D. B.s Personale og de kommunale Kontorfunktionærer, maa man ikke være blind for, at der laa dybere Hensigter bag. Man ønskede fra Uddelernes Side at skabe en Spaltning blandt Medhjælperne og at holde dem borte fra vor Organisation, som alene har Muligheder for at gennemføre forsvarlige Løn- og Arbejdsforhold for Brugsforeningsmedhjælperne. Man havde paa dette Tidspunkt Kendskab til, at vort Forbund havde gennemført en Række Overenskomster med By-Brugsforeninger, saaledes at man var klar over, at Forbundet var i Stand til at gennemføre sit Program, og man var ikke interesseret i, at Brugsforeningsmedhjælperne paa Landet paa tilsvarende Maade skulde rejse deres Krav.

I hvor høj Grad man frygtede Indflydelsen fra de Medhjælperes Side, som sympatiserede med vort Forbund, fremgaar af den Omstændighed, at man i de første Love for Foreningen indsatte en Bestemmelse om, at Medhjælpere, der var Medlemmer af vort Forbund, ikke kunde blive optaget i Brugsforeningsmedhjælperforeningen. Senere har man aabenbart indset, hvor uhyrlig en saadan Bestemmelse er, og man har derfor i Fjor slettet den af Lovene.

Brugsforeningsmedhjælperforeningen har nu paabegyndt Udgivelsen af eget Medlemsblad. Det første Nummer er udkommet i April i Aar, men de, der venter af Bladet at faa virkelig Kendskab til, hvorledes Brugsforeningsmedhjælperforeningens Arbejde har formet sig, og hvorledes man agter at gennemføre de Opgaver, man har sat sig, vil blive meget skuffede ved at læse Bladet. Det er en særdeles mager Kost, der serveres i dette. Man faar dog det Indtryk gennem Læsningen af Bladet, at det i Virkeligheden kniber stærkt for Brugsforeningsmedhjælperforeningen at samle Medhjælperne indenfor sine Rammer, og at det ligeledes i høj Grad skorter paa Interesse fra Medlemmernes Side overfor Møder og andre Sammenkomster, der arrangeres. Meget omhyggelig undgaar man at nævne, hvor mange Medlemmer Foreningen tæller, endskønt dette dog har betydelig Interesse.

I en Artikel af det nye Blads Redaktør, Henry Knudsen, angives Brugsforeningsmedhjælperforeningens Formaal at være:

1. Bedst mulig Uddannelse saavel teoretisk som praktisk.
2. Indarbejdelse af en fast Lønskala, eventuelt Minimumsløn.
3. At søge opnaaet, at Brugsforeningerne selv lønner deres Personale.

Disse Formaal er vi i og for sig ikke uenig i, idet det jo væsentlig er de samme Opgaver, som Forbundet arbejder paa, men Spørgsmaalet er blot, om Brugsforeningsmedhjælperne ved at danne en seperat Forening er i Stand til at bringe de Midler i Anvendelse, der er nødvendige for at gennemføre Kravene, hvis disse da skal løses paa en for Medhjælperne tilfredsstillende Maade.

Det forekommer os, at Brugsforeningsmedhjælperforeningens Blad allerede gennem dette første Nummer klart og tydeligt understreger, hvor taaget og planløst Foreningens Eksistens og Arbejde er, og at de Brugsforeningsmedhjælpere, der for Alvor vil deres Stands Vel, derfor bør samle sig i Dansk Handels- og Kontormedhjælperforbund, hvor allerede et betydeligt Antal af deres Kolleger er organiseret og har faaet gennemført adskilligt af det, som Brugsforeningsmedhjælperforeningen opstiller som Maal, men hvis Realisation gennem denne Forening ligger et betydeligt Stykke ud i Fremtiden, hvad man ogsaa selv maa erkende i Bladet.

Fra det skandinaviske Samarbejde.

Konflikt i Kristianssund.

VORT norske Broderforbund er i Øjeblikket indviklet i en Konflikt, som Forbundet selv betegner som en af de største og vigtigste Kampe, Forbundet hidtil har ført. Det drejer sig om Købmændene i Kristianssund, der har etableret Lock-out overfor Forbundets Medlemmer i Anledning af, at Forbundet varslede Strejke overfor 2 Firmaer, der havde nægtet at forhandle om Overenskomst med Forbundet. Kravet om Overenskomst fremkom som Følge af, at Firmaet blev tvunget til at tilbagekalde en ulovlig varslet Lønreduktion, hvorfor Medhjælperne mente at maatte kræve Beskyttelse igennem en Overenskomst.

Paa denne Foranledning tog Principalforeningen Affære og krævede Strejkevarslet taget tilbage, da man ellers agtede at iværksætte Lockout af alle de organiserede Medhjælpere i de øvrige Forretninger. Dette skete paa den Maade, at 103 Firmaer underskrev et Lockout-Varsel, men kun 14 af disse Firmaer havde organiserede Folk. Strejken hos de 2 Firmaer, der begge indehaves af Olaus B. Gulla, traadte i Kraft den 21. Marts, og Lockouten er varslet til Ikrafttræden den 22. April. Samtidig varsledes Sympatistrejke gennem Landsorganisationen for en Række andre Forbund, der har Folk beskæftiget i disse Forretninger, og der er næppe Tvivl om, at denne Haandsrækning vil betyde, at Principalforeningen maa bøje sig og trække sin Lockout tilbage.

Imidlertid kan man sikkert gaa ud fra, at vort Broderforbund nu ikke lader sig nøje med at faa gennemført Overenskomst i de to nævnte Firmaer, men at man samtidig vil udvide Kravet til ogsaa at gælde Oprettelse af Overenskomst med de øvrige Firmaer, ligesom man vil kræve, at det Forbud, der er nedlagt overfor Medhjælperne mod at organisere sig, bliver hævet.

Vi følger naturligvis med spændt Opmærksomhed Konfliktens Udvikling og beder vore Medlemmer lægge Mærke til det Eksempel, der gives heri paa den Betydning, Tilslutningen til de øvrige Lønarbejderes Landsorganisation har for Handels- og Kontormedhjælperne. Det kunde utvivlsomt være forbundet med Vanskeligheder for Forbundet, hvis det stod alene, at gennemføre sine Krav overfor Principalforeningenen, men dennes Medlemmer formaar ikke at modstaa det Pres, som Landsorganisationen gennem Varslingen af

Sympatistrejkerne er i Stand til at lægge paa Principalerne, hvis Virksomheder vil blive fuldstændig lammede gennem den Affolkning, den samlede Strejke betyder for dem.

Vi ønsker vort norske Broderforbund et heldigt Udfald af Konflikten og skal i det kommende Nummer holde vore Medlemmer underrettet om Sagens Udfald.

Afsluttet Konflikt i Gøteborg.

Svenska Handelsarbetareförbundet har igennem længere Tid haft en Konflikt løbende med Skotøjsfirmaet Carl Alm, Gøteborg, der nægtede at indgaa paa Overenskomst for sit Personale, hvorfor der blev etableret Strejke, der traadte i Kraft i Oktober Maaned 1931.

Der har gentagne Gange fra Forligsmandens Side været foretaget Mæglingsforsøg uden Resultat, men ved et nyt Forsøg den 31. Marts d. A. blev der truffet en Afgørelse af Konflikten, der derefter er aflyst.

Gennem Forligsmandens Forslag er der opnaaet adskillige betydningsfulde Fordele for Medlemmerne i denne Forretning. Der er saaledes gennemført en fast Arbejdstid fra Kl. 8½ Morgen til lovbefalet Lukketid. Tidligere var Arbejdstiden efter Principalens Forgodtbefindende. Der er fastsat en Overarbejdsbetaling paa 25 pCt. for de første 2 Timer og derefter 50 pCt., medens der tidligere ikke blev ydet nogen Betaling. Endvidere er fastsat 14 Dages Ferie, hvilket ikke tidligere blev givet, samt halv Løn i 3 Maaneder under Sygdom, medens det tidligere var rent tilfældigt, om der blev ydet Betaling eller ikke.

For Lønnens Vedkommende er fastsat en Bestemmelse om, at Begyndelseslønnen for fastansatte Medhjælpere ved det fyldte 18. Aar efter 6 Maaneders Prøvetid udgør Kr. 75,00 pr. Maaned, efter 1 Aars Tjenestetid Kr. 100,00 og det følgende Aar Kr. 120,00, hvorefter der er fastsat Bestemmelser angaaende yderligere Stigning i de følgende Aar. Til denne faste Grundløn kommer endvidere Provision af det personlige Salg. Ved den trufne Ordning opnaaedes der gennemgaaende en Lønforhøjelse paa 20—60 Kr. pr. Maaned for det strejkende Personale.

Der er fastsat Regler for, paa hvilken Maade Genantagelsen i Forretningen skal finde Sted, idet man ikke har fuldt Brug for det Antal Medhjælpere, som fandtes ved Konfliktens Udbrud.

Vi lykønsker vort svenske Broderforbund til Afslutningen af den langvarige Konflikt.

En Brugsforeningskonflikt i Finland.

Mellem de finske Brugsforeninger og vort Broderforbund i Finland er der opstaaet en Konflikt angaaende Princippet for Oprykning i Lønklasserne paa Grundlag af den gældende Overenskomst, idet den saakaldte fremskridtsvenlige Kooperations-Centralledelse forsøger at faa indført i Overenskomsten, at Oprykning fra et lavere til et højere Løntrin kun skulde ske i den Udstrækning, der er ledige Pladser i Forretningerne.

Det skandinaviske Samarbejdes Arbejdsudvalg har udtalt sig skarpt imod Fastlæggelsen af dette Princip, men ikke desto mindre har Brugsforeningerne praktiseret det med det Resultat, at der udbrød aaben Konflikt i en enkelt Brugsforening, hvilken Konflikt dog efter 5 Dages Forløb afsluttedes. Særlig bemærkelsesværdigt er det, at Brugsforeningen anvendte Strejkebrydere under Konflikten, hvilket har medført en alvorlig Protest fra Landsorganisationen.

Der vil nu blive optaget Forhandling mellem Brugsforeningernes Ledelse og Landsorganisationen angaaende Spørgsmaalet om at træffe Foranstaltninger til at undgaa lignende Forhold i Fremtiden.

Svenska Handelsarbetareförbundet

har udsendt Aarsberetning for 1931. Det fremgaar heraf, at Medlemsantallet er steget fra 18,208 til 20,500 pr. 31. Decbr. 1931. Der er i Aarets Løb oprettet 346 Overenskomster, og Forbundet havde ved Aarets Udgang 1144 gældende Aftaler i Kraft, hvoraf 4 er Distrikts- og 4 Landsoverenskomster. Tilsammen omfatter disse Overenskomster 17,233 Medlemmer.

Undervisning.

Købmandsskolens Dagskoler.

Foreningen til unge Handelsmænds Uddannelse har udsendt Program for Købmandsskolens Dagskoler, hvoraf findes: Ekspeditriceskolen, Kontorskolen for Kvinder, Handelsforskolen og Medhjælperskolen.

For de 3 førstnævnte Skolers Vedkommende modtages Indmeldelse indtil 10. Juni og for Medhjælperskolen indtil 1. Juli og 10. Oktober for de Klasser, der begynder henholdsvis 1. August og 1. November.

Program for Skolerne, hvori findes Angivelse af Betalingen, Semestertiden og Legater og Understøttelser, der kan søges, faas ved Henvendelse paa Købmandsskolen, Fiolstræde 44, København K.

Statsstipendier til Handelsskoleophold.

Vi erindrer ligeledes om, at Ansøgninger om Statsstipendium til Handelsskoleophold skal indsendes senest den 15. Maj for Ansøgere, der ønsker at indtræde som Elever paa Skoler for Handelsmedhjælpere fra 1. September 1931. Den samme Frist gælder for Ansøgere, der ønsker at indtræde som Elever paa højere Handelsskoler i Sommeren 1932.

Skema til Brug ved Ansøgning om Statsstipendium faas ved Henvendelse til Forbundets Hovedkontor, Gl. Kongevej 6, København V.

Den socialdemokratiske Presses Funktionærer.

Klubben af Kontorfunktionærer ved den soc. Presses Administration afholdt den 24. Marts sin aarlige Generalforsamling paa Forsamlingsbygningen i Vejle.

Følgende Byer var repræsenteret: Aalborg, Aarhus, Randers, Silkeborg, Holstebro, Horsens, Vejle, Kolding, Odense, Korsør, Fredericia, Nakskov, Viborg, Slagelse, Nykøbing F. og Sønderborg.

Sekretæren, Frk. Heilgaard, oplæste Forhandlingsprotokollen.

Formanden, Forretningsfører Robert Nielsen, Aalborg, bød Velkommen og oplæste Mødets Dagsorden, hvorefter Formanden udtalte nogle Mindeord over afdøde Forretningsfører P. Andersen, »Demokraten«, Aarhus: »Det var P. Andersen, der tog Initiativet til Oprettelsen af vor Klub og var Foreningens Formand til 1924. Det var ham, der knyttede de stærke Venskabsbaand, der nu slynger sig fra By til By og forener alle os, der har fælles Maal og Virke. P. Andersen var en god Kammerat, og vi vil holde hans Minde i Ære.« — Forsamlingen rejste sig.

Forretningsfører Will. Jacobsen, Horsens, valgtes derefter til Dirigent, hvorefter Formanden aflagde Beretning for det forløbne Aar.

Kassereren, Forretningsfører Th. Nielsen, Silkeborg, fremlagde Regnskabet, der udviste en Balance paa 867 Kr. 99 Øre og sluttede med en Kassebeholdning paa 565 Kr. 84 Øre.

Beretning og Regnskab godkendtes eenstemmigt.

Forretningsfører Robert Larsen, Nakskov, spurgte, om der forelaa noget Nyt med Hensyn til Pensionsspørgsmaalet.

Formanden besvarede Spørgsmaalet ved at henvise til en Skrivelse fra Forretningsfører Hørdum. — Naar der ikke fra Bladledelsens Side kunde ydes Tilskud til de yngre Medlemmer, og Foreningen ikke havde nogen Kapital som Tilskud for de ældre Medlemmer, vilde en Pensionsforsikring kræve altfor store Ofre af den enkelte for at erhverve en lille Enkepension, og for en Del af Ekspeditionspersonalet blev der jo Tale om en almindelig Pensionsforsikring, hvor Præmien blev ret stor.

Forretningsfører Olaf Nielsen, Slagelse, foreslog, at Sagen stilledes i Bero, til der blev bedre Forhold for vor Presse.

Ekspedient P. Andersen, Aalborg, var heller ikke begejstret for en Ordning paa nuværende Tidspunkt.

Formanden kunde tildels slutte sig til Olaf Nielsens Udtalelser, og efter nogle tilsluttende Bemærkninger af Dirigenten Will. Jacobsen vedtoges Olaf Nielsens Forslag eenstemmigt.

Til Formand genvalgtes med Akklamation Robert Nielsen. Til Bestyrelsen valgtes i Stedet for Frk. Heilgaard, som frabad sig Valg, Frk. Grethe Petersen, Odense, og til Kasserer genvalgtes med Akklamation Th. Nielsen, Silkeborg. Suppleant blev Fru Ellen Færch, Aalborg.

Til Revisorer genvalgtes Forretningsfører S. Sørensen, Vejle, og Fru Færch, Aalborg; til Suppleant Frk. Christensen, Fredericia.

Som næste Aars Mødested vedtoges — efter Indbydelse af William Jacobsen — Horsens, hvorefter Mødet sluttede.

Efter Mødet drog Deltagerne til »Skyttehuset«, og senere havde man en Sammenkomst i Arbejderpartiets smukke Forsamlingsbygning, hvor der herskede en prægtig kammeratlig Stemning. Men altfor hurtigt maatte Klubbens Medlemmer skilles og forlade Vejle.

Petra Heilgaard, Sekretær.

Conto pro diversi.

LUKKELOVEN.

I vor Omtale af Lukkeloven i sidste Nr. af Bladet har der indsneget sig et Par Unøjagtigheder foranlediget af, at Lovens Vedtagelse skete paa et saa sent Tidspunkt, at Bladet umiddelbart derefter skulde i Trykken.

I vor Meddelelse oplystes, at Lukketiden for Bagere, Kagebagere og Konditorer var fastsat til Kl. 8 Aften, efter hvilket Tidspunkt der kun maatte forhandles Konfekt, Chokolade og Sukkervarer ud af Huset.

Saaledes var ogsaa Affattelsen af Ministeriets Forslag, men i sidste Øjeblik ændredes Lukketiden til Kl. 10 Aften for derved at skaffe Ensartethed for disse Forretningers Vedkommende.

Endvidere blev der truffet den Ændring, at Brød- og Mælkehandlere skal lukke Søndag Formiddag Kl. 11 og ikke som meddelt Kl. 12.

Vi beklager at være fremkommen med fejlagtige Oplysninger og berigtiger herved disse.

Vi kan endelig oplyse, at vi forinden Lovens Vedtagelse søgte at faa Tilslutning til at lade Loven træde i Kraft straks, saa den tidligere Lukning kunde komme Medhjælperne tilgode allerede i Sommer, men det lykkedes desværre ikke, idet Ministeren frygtede, at Lovens Gennemførelse vilde strande, hvis Folketinget foretog Ændringer, saaledes at Forslaget atter skulde til Behandling i Landstinget.

KONTORPERSONALET INDBEFATTET I LEJEN.

Efter amerikansk Mønster er der i den kobberdækkede Staalskelet-Bygning »Vesterport« indrettet en helt ny Form for Kontorer: Centralkontorer. Alle Kontorerne, der lejes ud enkeltvis, ligger langs en bred Korridor, som fører ud til et fælles Receptionslokale med tilhørende Bureau, hvor Kontorpersonalet under Ledelse af en Bureauchef modtager de Besøgende og staar til Raadighed for Lejerne.

Receptionskontoret er lyst og venligt og ligesom Kontorlokalerne forsynet med moderne Staalmøbler. De Besøgendes Opmærksomhed fanges straks af en Tavle, paa hvilken der gløder gule og røde Lys, og som er forsynet med Numre. Paa denne Tavle kan Receptionspersonalet se, om der er nogen paa de forskellige Kontorer. Saa snart en Lejer træder ind paa sit Kontor, trykker han paa en Knap, og et gult Lys tændes paa Tavlen ud for Nummeret paa hans Værelse. Er han optaget og vil ikke forstyrres, trykker han paa en anden Knap, og et rødt Lys tændes.

Under Lejernes Fraværelse passes Kontoret, og er han paa Rejse, eftersendes Breve. Alle Telefonopringninger noteres og stemples med Klokkeslet. Endvidere findes i Bureauet et stort Haandbibliotek. Og udover hele det almindelige Betjenings-Arbejde, for hvilket Betalingen er indbefattet i Huslejen, paatager Bureauet sig al Slags Kontorarbejde. Endelig er der Bude til Raadighed for Lejerne.

— — —

Et gammelt Ord siger: Ingen kan tjene to Herrer. Nu skal Kontorpersonalet tjene mange Herrer, hvilket atter er en Form for Personaleindskrænkning. For dette Personale vil der være al Anledning til at organisere sig og gennem Organisationen søge tilvejebragt en kollektiv Ordning af deres Vilkaar, saa de kan undgaa den Udbytning, som særdeles nærliggende venter dem under den Form for Beskæftigelse, der her er Tale om.

FILIAL I PADBORG.

Graasten Afdeling har efter forud indhentet Tilladelse fra Forbundet oprettet en Filial i Padborg, hvor Afdelingen har en Del Medlemmer. Ledelsen for Filialen bestaar af følgende Kolleger: Ejner Jensen, Formand, Bernh. Knoll, Kasserer, og Villy Pedersen, Sekretær.

ARBEJDERNES FÆLLESORGANISATION.

Paa en Generalforsamling den 16. April i Holstebro er det eenstemmigt vedtaget at indmelde Afdelingen i Arbejdernes Fællesorganisation, og Forbundets Tilladelse hertil er indhentet.

Paa Aarsmødet i Arbejdernes Fællesorganisation i København den 8. April indvalgtes Hovedkasserer Julius Hansen i Forretningsudvalget.

Formanden i Vordingborg Afdeling Holger Rove er blevet indvalgt som Medlem i Forretningsudvalget i Arbejdernes Fællesorganisation i denne By.

Paa Generalforsamlingen i Arbejdernes Fællesorganisation i Nykøbing F. den 19. April indvalgtes vort Medlem, Kommuneassistent Johs. Christiansen, som Medlem af Forretningsudvalget, ligesom nogle Suppleantpladser besattes med Medlemmer af Forbundet.

Den unge Handelsmands Uddannelse.

Vi bringer hermed Afslutningen paa Handelsskoledirektørens Radioforedrag, idet vi beklager, at overvældende Stofmængde har forsinket Fremkomsten af Artiklen. Red.

Medens Skoler for Handelslærlinge altid har været Genstand for Købmændenes Interesse, kan det samme egentlig ikke siges om de andre Skoleformer; der er endnu mange Principaler, der finder en videregaaende teoretisk Uddannelse af ringe Værdi ud fra den Betragtning, at enten er man født til Forretningsmand, eller ogsaa bliver man det aldrig. Denne Betragtning er jo ganske ejendommelig. Ganske vist er der geniale Naturer, der kan dygtiggøre sig selv; men det er faa Genier, hvis Evner ikke kan skærpes ved Uddannelse, og man hører da ogsaa enkelte store Forretningsmænd, der uden Skoleuddannelse har svunget sig op, beklage, at de ikke i deres Ungdom har faaet de rette Kundskaber. Endelig kan man ikke lægge Uddannelsen til Rette efter de faa store Begavelser; det er Gennemsnitsmanden, man skal regne med.

Hvis Principalerne stillede virkelige Fordringer til deres Medhjælperes Uddannelse, vilde der være flere Handelsdagskoler og større Tilslutning til de bestaaende. Dog maa man sige, at baade Skoler for Handelsmedhjælpere og Højere Handelsskoler for Tiden er inde i en sund og jævn Udvikling.

Medens Undervisnings- og Eksamensordningen i det store og hele ligger fast for Dagskolernes Vedkommende, forestaar der sikkert Ændringer i Lærlingeskolernes Forhold; en ny Lærlingelov kan forandre Undervisningstiden, nye Fag som Salgslære og Varekundskab bliver mere og mere nødvendige, og adskillige mener, at det nuværende Enhedssystem, der giver alle den samme Uddannelse, ikke længere er tidssvarende, men at en Specialisering af Undervisningen for Butikslærlinge og Kontorlærlinge vilde være mere effektiv.

En Ejendommelighed ved de danske Handelsskoler er den nære Forbindelse, der her findes mellem Teori og Praksis. Praktiske Forretningsmænd har som Medlemmer af Eksamenskommissionen Indflydelse paa Udarbejdelsen af Eksamensopgaverne, og de deltager i Censuren ved Handelsmedhjælper-Eksamen. Den danske Handelsstands Fællesrepræsentation, De samvirkende Købmandsforeninger, Andelsudvalget og Handels- og Kontormedhjælperforbundet sender — ved Siden af Handelsskolernes Lærerstand og Handelsministeriet — Repræsentanter til Handelsskoleraadet, der faar alle vigtigere Handelsskolesager til (raadgivende) Behandling.

En anden Ejendommelighed ved Handelsskolerne er den nære Tilknytning, de gennem Lærerpersonalet har til andre Skoleformer. Af det ret store Antal af Lærere ved Handelsskolen (923 i 1929—30) er det forholdsvis faa, der udelukkende er Handelsskolelærere; for de flestes Vedkommende er Virksomheden ved Handelsskolen en Bibeskæftigelse; ved Siden af praktiske Forretningsfolk og enkelte Gymnasie-

Fra Afdelingerne.

Brønderslev. Den 19. April afholdtes ord. Generalforsamling. Der var mødt 18 Medlemmer. Formanden aflagde Beretning, Kassereren oplæste Regnskabet. Af indkomne Forslag var Forslag om Indmeldelse i Fællesorganisationen, hvilket blev vedtaget med 15 Stemmer mod 2, een undlod at stemme. Et andet Forslag om Kassererens Løn blev sat til 10 Øre pr. Medlem plus 10 Øre pr. indgaaet Kontingent blev ogsaa vedtaget. Til Kasserer genvalgtes C. B. Larsen, af afgaaede Bestyrelsesmedlemmer genvalgtes Jørgen Hansen. C. Simonsen gik af og i dennes Sted valgtes H. Christensen, Kommunekontoret, og til Suppleant S. Ibsen. Til Revisorsuppleant valgtes Harry Pedersen. Under Eventuelt var der intet særligt at bemærke.

Graasten. Afdelingen afholdt Generalforsamling den 8. April i Jebsens Gæstgivergaard. Til Dirigent valgtes K. Ibsen. Formanden Chr. Jebsen aflagde Beretning, derunder ogsaa om Kredsmødet i Kolding. Kassereren Chr. Hansen forelagde Regnskabet, der balancerede med Kr. 2164,40 og sluttede med en Kassebeholdning paa 152 Kr. Saavel Beretning som Regnskab godkendtes eenstemmigt.

Til Formand genvalgtes Chr. Jebsen og til Bestyrelsen Jensen, Padborg, Rasmus Petersen og Knut Jensen. Som Revisor valgtes Andr. Andresen og Andreas G. Petersen med Charles Larsen og Anders Andersen som Suppleanter. A. Jacobsen valgtes som Kontingentopkræver, Formanden og Karl Ibsen som Repræsentanter til Fællesorganisationen.

Ved et Møde den 5. April var vedtaget at oprette en Filial i Padborg. Vedtægterne for Filialen godkendtes. Det vedtoges at søge Samarbejde med de øvrige syd- og sønderjyske samt de tyske Afdelinger om Afholdelse af et Stævne i Graasten. Det vedtoges at rette Henvendelse til Forbundet om Ændring af Datoen for Kongressen.

Holstebro. Afdelingen afholdt 12. April Generalforsamling paa Hotel Schaumburg. E. Carlsen valgtes til Dirigent, hvorefter Formanden H. Pedersen aflagde Beretning. Herunder omtaltes Filmen »Chancen«, samt at Medlemsantallet er jævnt stigende.

Det var lykkedes Forbundet ved Hjælp af korte Strejker eller ved Trusler om Strejke at opnaa gode Overenskomster rundt om i Landet, og i det hele taget foregaar der en mægtig Rejsning indenfor Faget.

Kassereren, Forretningsfører Jacobsen oplæste det reviderede Regnskab, der godkendtes sammen med Beretningen. Som Repræsentanter til et Kredsmøde, som Forbundet lader afholde i Viborg, valgtes Formanden og Kassereren. Paa Bestyrelsens Vegne motiverede Formanden et Forslag om, at Afdelingen søger Optagelse i Arbejdernes Fællesorganisation. Flere af Generalforsamlingens Deltagere sluttede sig til Forslaget, der, efter at Formanden havde besvaret enkelte Forespørgsler, vedtoges eenstemmigt. Til Kongressen, som afholdes i Sommer, vedtoges det at indsende et Forslag, gaaende ud paa, at der rettes Henvendelse til Regering og Rigsdag om Indførelse af Forbud mod, at Tjenestemænd har privat lønnede Hverv.

Langeland. Afdelingen afholdt den 10. April ord. Generalforsamling paa Hotel »Langeland«. Til Dirigent valgtes Repræsentant Tage Jørgensen. Formanden, Assistent C. Mejlsgaard aflagde derefter Beretning, som eenstemmigt godkendtes. Der har i Halvaarets Løb været afholdt offentligt Møde om Lukkeloven samt forevist Agitationsfilmen »Chancen«. Der er indmeldt 23 nye Medlemmer i Halvaarets Løb, og man har nu 111 Medlemmer pr. 1. April. Da Formanden tillige er Kasserer, aflagde han derefter Regnskab, som ligeledes godkendtes eenstemmigt. Af Regnskabet kan bemærkes: Afdelingens Regnskab balancerede med Kr. 4654,30 og sluttede med en Beholdning paa Kr. 1767,12, en Fremgang paa Kr. 116,29. Hjælpefonden balancerede med Kr. 66,70. Af Arbejdsløshedskassen er der i Halvaarets Løb udbetalt Kr. 2692,90. Desuden er der i Henhold til Lov om ekstraordinær Understøttelse indtil 30. April udbetalt Kr. 769,05. — Til Bestyrelsen genvalgtes C. Mejlsgaard som Kasserer. De efter Tur afgaaende Bestyrelsesmedlemmer Ole Madsen og Einer Nielsen genvalgtes ligeledes. Som Suppleanter valgtes Kaj Sørensen og Aage Petersen. Til Revisor valgtes Kontorist Nicolajsen med Gunnar Westhoff som Suppleant. Under Eventuelt førtes en livlig Diskussion om forskellige indre Foreningsanliggender.

Nykøbing F. Ord. Generalforsamling afholdtes den 20. April i Arbejdernes Forsamlingsbygning under god Tilslutning. Efter at Vald. Nielsen var valgt til Dirigent, aflagde Formanden E. Møller Beretning om Virksomheden i det forløbne Halvaar, der havde været særdeles gunstigt for Afdelingen. Medlemsantallet var forøget med 40 nye Medlemmer og var nu 210. Formanden omtalte Filmen »Chancen«, det afholdte Kredsmøde i København, de i Halvaarets Løb arrangerede Sammenkomster og den forestaaende Kongres m. v.

Kassereren Johs. Christiansen oplæste det reviderede Regnskab, der balancerede med Kr. 8766,54 og sluttede med en Kassebeholdning paa Kr. 551,91. — Beretning og Regnskab godkendtes.

Kassereren genvalgtes, og til Bestyrelsen genvalgtes Kontorassistent Poul Høy og nyvalgtes Kommis H. Bjørkmann. Suppleanter blev Bestyrer C. Christensen og Frk. Dagny Andersen. Til Revisorer genvalgtes Bogholder J. C. Irlund og nyvalgtes Forretningsfører C. Schüssler.

Det vedtoges at søge Samarbejde med de andre Afdelinger i Stiftet for om muligt at arrangere en fælles Sommerudflugt.

Under Eventuelt slog Kommuneassistent Johs. Christiansen kraftigt til Lyd for Agitationen, idet han henviste til det pæne Resultat, der var en Følge af Vinterens Agitationsarbejde. Han fremdrog iøvrigt forskellige Forhold, hvor man vilde anmode om Fællesorganisationens Bistand til at organisere nogle nærmere omtalte Medhjælpere, som det endnu ikke var lykkedes at faa som Medlemmer.

Efter at der var rettet en Tak til det afgaaede Bestyrelsesmedlem Kontorassistent G. Tønners, sluttede Dirigenten Generalforsamlingen.

Randers. Ord. halvaarlig Generalforsamling afholdtes den 19. April paa »Jylland«. Elsenius Nielsen valgtes til Dirigent. Formanden aflagde Beretning for det forløbne Halvaar, omtalte de af Forbundet i den sidste Tid førte Lønforhandlinger og afsluttede Overenskomster samt gav Oplysninger om den nye Lukkelov. Beretningen godkendtes uden Omtale. Afdelingens Regnskab 1. Okt. til 31. Marts fremlagdes; det balancerede med Kr. 6491,94 og sluttede med en Kassebeholdning paa Kr. 1955,10; i Kontingent til Forbundet var indsendt Kr. 4432,75. I Kontingent til Arbejdsløshedskassen var indgaaet Kr. 6587,00; i Understøttelse var udbetalt Kr. 8268,10. I Krisefondsunderstøttelse er der i Halvaaret udbetalt ca. 4000 Kr. Begge Regnskaber godkendtes eenstemmigt. Til Bestyrelsen genvalgtes Chr. Ahrenkiel, Kaj Nielsen og Svend Smed. Til Suppleanter genvalgtes Aage Busch, E. Sørensen og nyvalgtes Villy Jacobsen. Revisor Johs. Kjeldsen genvalgtes. — Fra Medlem 53495 Chr. Kolling var indleveret saalydende Henstilling til Kongressen: »Dansk Handels- og Kontormedhjælperforbunds 11. Kongres henstiller til Regeringen og Rigsdagen, Kommunerne og Erhvervsdrivende Landet over ved Nyansættelser saavidt muligt at bekæmpe alle Dobbeltstillinger til Afhjælpning af den for hele Landet lammende Arbejdsløshed«. Forslaget tiltraadtes eenstemmigt og sendes til Forbundet. Formanden takkede Bestyrelsen og Agitatorerne samt de menige Medlemmer, der gennem Arbejde og Interesse har været medvirkende til at skabe den gode Fremgang i Afdelingen, saaledes at Regnskabsaaret slutter med et Medlemsantal paa 542 — en Fremgang paa 71 Medlemmer. Johs. Jensen.

Vordingborg. Afdelingen holdt den 13. April Generalforsamling paa Hotel »Valdemar«. Der var mødt ca. 20 Medlemmer. Til Dirigent valgtes Højlt. Kæmnerkontoret; Formanden oplæste Protokollen. Under Beretningen omtalte Formanden Kredsmødet, der var afholdt i København, og gjorde rede for Forbundets Stilling til De samvirkende Fagforbund og en eventuel Indmeldelse. Højlt spurgte om, hvorledes Forbundet stillede sig til evt. Sympatistrejke, og om Medlemmerne kunde faa paalignet ekstra Kontingent. Efter at Formanden havde besvaret Spørgsmaalene, blev Protokol og Beretning godkendt. Kassereren oplæste Regnskabet, der ligeledes blev godkendt. De afg. Bestyrelsesmedlemmer Hugo Hansen og Lars Jensen genvalgtes, og nyvalgt blev Kæmnerassistent Lindholm Højlt. Der var ikke fremkommen Forslag til Kongressen. Under Event. blev det meddelt, at Formanden Holger Rove var bleven indvalgt i Fællesorganisationens Forretningsudvalg, og det vedtoges at rette en Henvendelse til Forbundet om at faa en Taler til Grundlovsfesten, som Formanden kunde foreslaa til Fællesorganisationens Bestyrelsesmøde.

---

lærere er det især Folkeskolens Lærere, der bærer Undervisningen ved Handelsskolen.

Nogen egentlig Foruddannelse af Handelsskolelærere findes ikke, men de Kursus, Handelsministeriet hvert Aar i Sommerferien afholder i Bogføring, Handelsregning, Kontorarbejder og Handelslære, har stor Tilslutning.

Foruden paa disse egentlige Handelsskoler kan den unge Handelsmand ogsaa faa Uddannelse paa Handelshøjskolen.

Denne Institution har til Opgave at give de studerende en videnskabeligt præget Uddannelse; den skal »føre sine Elever frem til at kunne anstille Undersøgelser overfor Handelens Problemer og paa det Grundlag være i Stand til at tage Standpunkt til dem«. Den er delt i to Dele: Dagskolen og Aftenskolen.

Dagskolen optager kun Studenter eller Elever, der har bestaaet Højere Handelseksamen. Man kan vælge imellem den handelsvidenskabelige og den handelssproglige Studieretning; for begge Retningers Vedkommende er Studietiden 2 Aar. Efter et Forkursus i det elementære Stof i Handelsskolens almindelige Fag: Bogføring, Korrespondance, Regning, Stenografi og Maskinskrivning, hvortil kommer to fremmede Sprog, begynder de studerende paa det egentlige Studium, der gennemføres ved Forelæsninger, Eksaminatorier, Øvelser og Studiekredse.

Paa den handelsvidenskabelige Afdeling undervises der især i Regnskabsvæsen (bl. a. Statuslære, Regnskabskritik og Analyse), i Handelsvidenskab (Handelshistorie, Bank- og Børsvæsen og Forsikring), Driftsøkonomi (med Industriorganisation og Salgsorganisation og Reklame), Erhvervsøkonomi (med Finansvæsen, Handelspolitik og Konjunkturlære), Erhvervsret og i fremmede Sprog. Studiet ender med handelsvidenskabelig Afgangsprøve.

Paa den handelssproglige Afdeling studeres Engelsk, Tysk, Fransk og Spansk (et Sprog som Hovedfag, to som Bifag). Studiet slutter med handelssproglig Afgangsprøve.

Paa Aftenskolen foregaar de handelsvidenskabelige Specialstudier (i Regnskabsvæsen, Revision, Bankvæsen, Forsikring og Reklame), til hvilke der er Adgang for dem, der har handelsvidenskabelig Afgangsprøve og praktisk Uddannelse, og for Forretningsfolk med praktisk og teoretisk Uddannelse. Disse Studier afsluttes med en Diplomprøve. De, der herefter ønsker at fortsætte, kan paa Grundlag af et selvstændigt Arbejde tage handelsvidenskabelig Kandidateksamen.

De handelssproglige Studier drives om Aftenen og afsluttes med Korrespondentprøven og Translatøreksamen.

Som man ser, yder de statsunderstøttede Undervisningsinstitutioner beregnede for Handelsungdommen mange og gode Muligheder for Uddannelse. Er Ungdommen parat, og vil de praktiske Forretningsmænd kræve en virkelig Uddannelse af deres Medarbejdere, vil Dygtiggørelsen af den unge Handelsmand gøre mægtige Fremskridt.

KOMMUNAL KONTORMEDHJÆLPER TIDENDE

Nr. 5. Redigeret af Alfr. Jensen, Aarhus. 1932.

De kommunale Medhjælpere og „De samvirkende".

DET ER EN KENDT SAG, at de kommunalt ansatte Medlemmer af Dansk Handels- og Kontormedhjælperforbund ved Afstemningen i 1928 om Forbundets Indmeldelse i De samvirkende Fagforbund forholdsmæssigt i højere Grad end Forbundets andre Medlemmer stemte imod Indmeldelsen; fælles for begge Kategorier var derimod den ringe Deltagelse i Afstemningen.

Efterlyser man Aarsagen hertil, undgaar man ikke at fæstne sig ved 2 bestemte Forhold, som utvivlsomt har haft den mest afgørende Indflydelse paa de kommunale Medhjælperes Stilling — og Mangel paa Stilling — til denne Sag. For det første har de kommunale Medhjælperes mere faste Ansættelsesforhold bevirket, at selve Organisationens Betydning har staaet disse Medhjælpere mindre klart end andre, der bl. a. havde Arbejdsløshedsforsikringen som ekstra inciterende Moment, og en yderligere Udbygning er af samme Grund mødt med større Træghed hos de førstnævnte. Og dernæst maatte Hovedparten af de kommunalt ansatte Medlemmer i 1928 betegnes som »nye Medlemmer«, der endnu savnede tilstrækkelig Indsigt i Organisationens Virksomhed til at kunne dømme om, hvilke Principper og Veje, der skal slaas ind paa.

Det vilde sikkert være for optimistisk at tro paa, at disse Bevæggrunde ikke længere er til Stede, saaledes at en Indmeldelse vilde møde eenstemmig Tilslutning fra de kommunalt ansatte Medlemmer. Men der kan paa den anden Side ikke være Tvivl om, at Stemningen indenfor disse Medlemskredse i saa Henseende har vendt sig i betydelig Grad. De forløbne 4 Aar har i organisationsmæssig og faglig Henseende været tilstrækkelig frugtbare til at belære Hovedparten af vore Medlemmer om Organisationens Nødvendighed og Betydning og til at skærpe Forstaaelsen af Interessefællesskabet ikke alene med de øvrige Fagfæller, men ogsaa med andre Fags Udøvere.

Meget betegnende er det, at Genoptagelsen af Spørgsmaalet om Indmeldelse i »De samvirkende Fagforbund« og de ved Fællesklubbens Delegeretmøde og Kredsmøderne vedtagne Udtalelser herom saa godt som ingen Opposition har fremkaldt i vore Medlemskredse. Den indenfor Forbundet i Almindelighed voksende Stemning for Indmeldelsen deles efter alle Solemærker at dømme ogsaa af de kommunale Medhjælpere, maaske endog i endnu højere Grad af disse paa Grund af deres forholdsvis større Tilslutning til Organisationen.

Havde de kommunale Medhjælpere deres Andel i Sagens Udfald i 1928, er det derfor fuldtud berettiget at tro paa, at de denne Gang vil medvirke til, at Grundlaget for Sagens endelige Løsning er til Stede.

Ægteskab og Afskedigelse.

MED en Iver, der var en større og bedre Sag værdig, har en Del af den borgerlige Presse og nogle Kvindesagsforeninger kastet sig over Aarhus Byraads for nylig vedtagne Bestemmelse om, at Kvinder, der fremtidig fastansættes, kan afskediges, saafremt de indgaar Ægteskab, hvorefter de faar deres indbetalte Pensionsbidrag tilbagebetalt. Naar man erfarer, at der blandt de for Tiden ved Kommunen ansatte over 100 Kvinder kun er 5 gifte, og at disse ikke berøres af Bestemmelsen, maa Oppositionen mod Reformen med god Grund kunne siges at være »en Storm i et Glas Vand«.

Det har sikkert heller ikke for Byraadet været særlig betydningsfuldt at faa denne Bestemmelse indført; den er kun ønsket ud fra den Betragtning, at ethvert Skridt til Afhjælpning af Arbejdsløsheden — selv om Skridtet kun er ganske lille — har sin Berettigelse, naar det koster saa lidt som dette. Da Bestemmelsen kun angaar fremtidigt ansatte, træder den ingen erhvervede Rettigheder for nær, og den fastslaar kun Afskedigelse som en Mulighed, saaledes, at der vil kunne tages Hensyn til Grunde, der taler for ikke at effektuere Afskedigelsen. Tjenestemandsorganisationerne har derfor heller ikke haft Betænkelighed ved at tiltræde Bestemmelsen, men ønskede blot tilføjet, at der gives de allerede ansatte Kvinder Ret til at faa deres indbetalte Pensionsbidrag tilbagebetalt, saafremt de selv ønsker at udtræde af Tjenesten, før Pensionsretten opnaas. Denne Tilføjelse har Byraadet tiltraadt, og Bestemmelsen maa herefter karakteriseres som værende i de kvindelige Tjenestemænds Favør, saaledes at de to Parter, som Sagen angaar, kan være tilfredse med dennes Udfald.

56 pCt. under 3000 Kr.

UNDER Finanslovens Behandling i Folketinget i indeværende Samling kom Venstremanden Hans Jacob Sørensen stærkt ind paa Tjenestemandsspørgsmaalet, idet han var Anbefaler for det af Venstre stillede Forslag om, at Tjenestemændenes Løn skulde reguleres efter Gennemsnitsindtægten for Befolkningen.

I et Afsnit af Talen faldt der imidlertid nogle Bemærkninger fra Folketingsmanden, som Tjenestemændene i høj Grad har hæftet sig ved, og som Dansk Postforbunds Medlemsblad refererer og omtaler som følger:

»Der gør sig i visse Kredse af Befolkningen megen Misforstaaelse gældende med Hensyn til vore Tjenestemænds Aflønning, og det, man hæfter sig ved, er, at man har en saa stor og, som man ser, saa højt lønnet Embeds- og Tjenestemandsstand. Jeg vil lade Tallene svare paa disse Betragtninger, og jeg tager disse Tal fra selve den sidste Foraar gennemførte Tjenestemandslov.«

Folketingsmanden gik derefter over til at rubricere de 34,478 Stillinger, som er normeret i Tjenestemandsloven, og paaviste, at der kun findes 12 Stillinger med en fast Løn af 15,000 Kr., 147 Stillinger med Løn fra 10,000 Kr. til 13,200 Kr. Disse tilsammen udgør 0,4 pCt. af det samlede Tjenestemandsantal. Med Lønninger mellem 8000 Kr. og til Toppen findes 1100 Stillinger eller 3 pCt. af samtlige Stillinger.

Efter at have belyst det procentvise Forhold paa samme Maade for Mellemstillingerne, oplyste Folketingsmanden, at i Gruppen 3000—4000 Kr. findes 8076 Stillinger eller ca. 24 pCt., men med Slutløn under 3000 Kr. er der 19,496 Stillinger, det er ca. 56 pCt.

Herr Hans Jacob Sørensen, der var Medlem af Lønningskommissionen, har her paa udmærket Maade dokumenteret overfor Vælgerbefolkningen, at Lovgivningsmagten langt fra har udvist Flothed overfor Tjenestemændene. Tallene beviser derimod, at der endda er udvist saa stærk Paaholdenhed i Løntilmaalingen, at Lovgivningsmagten ved Tilmaaling af Lønningerne maa siges at have taget større Hensyn til Vælgerbefolkningens Synspunkt end til, hvad Tjenestemændenes Arbejde og Indsats egentlig var værd.

For saa vidt er Tjenestemændene tilfreds med Herr Hans Jacob Sørensens Bevisførelse for, at i det mindste er Vælgerbefolkningens Interesser varetaget paa en Maade, der ikke berettiger til Angreb paa Tjenestemændenes lønmæssige Stilling.

Men er dette nu nok til at fjerne denne Misforstaaelse?

Hvad kan det nytte, at en af Venstres bedste og dygtigste Mænd fra Talerstolen i Folketinget oplyser Landets Befolkning om, at Staten lønner de 56 a 57 pCt. af Tjenestemændene med en Løn under 3000 Kr., naar alligevel den Presse, som iøvrigt støtter Herr Hans Jacob Sørensen, tidlig og silde underbygger Opfattelsen i Befolkningen om, at Tjenestemandslønningerne sammen med andre Lønninger endnu er for høje?

Den samme Misforstaaelse, som Herr Hans Jacob Sørensen paa udmærket Maade har gjort sit til for at retlede, er Tjenestemændene ude for daglig. Naar en Tjenestemand mødes med Folk fra det private Erhverv, bliver han i Reglen slaaet med Forfærdelse over Vedkommendes Misforstaaelse af vor lønmæssige Stilling, og Paagældende er lige ved at tvivle om Tjenestemandens Sanddruhed, naar denne oplyser om, at han hører til den store Hob med under 3000 Kr. i fast aarlig Løn.

Tjenestemanden kan altid være sikker paa i saa Tilfælde at faa til Svar: »Ja, men jeg troede, De havde langt mere i Løn«. Men det er jo en lovlig drøj Vej at gaa, hvis Tjenestemændene selv med én og én ad Gangen skal opnaa at rette den forbløffende Misforstaaelse, som hersker i visse Kredse af Befolkningen med Hensyn til vore Lønforhold. Vi er overbeviste om, at hvis Lønniveauet for Statens Tjenestemænd publiceredes for Befolkningen og paa en Maade, som selv det brede Lag forstaar, saa vilde meget af den for Tjenestemændene til Tider pinlige Misforstaaelse kunne bringes ud af Verden, saa der kunde opnaas mere Ro her.

Et Varsko.

IFØLGE »Sønderborg Social-Demokrat« fremsatte den tyske Byraadsgruppe, der danner Flertallet i Tønder Byraad, fornylig Forslag om at afskedige 3 Kontorister paa Kommunekontoret og antage Elever i Stedet for med den Motivering, at Kommunen ligesom de private Erhverv maatte være berettiget til at erstatte Personalet med yngre og billigere Arbejdskraft.

Det hænder ganske rigtigt, at private Firmaer anvender denne Fremgangsmaade, men heldigvis er den endnu ikke den almindeligst anvendte og i hvert Fald ikke anerkendt som loyal og human overfor Medhjælperne. For de offentlige Institutioner er der ingen Grund til at tage de daarlige Eksempler fra de private Erhverv op til Mønster, og vi maa give det socialdemokratiske Medlem af Tønder Byraad, Herr Sagfører Bundgaard, Ret i hans Udtalelse om det forkastelige i, at Kommunen opklækker Lærlinge, som saa jages ud i Arbejdsløsheden, naar de er udlærte.

Sagen faar muligvis et andet Udfald end tiltænkt, idet den efter en Behandling i et lukket Møde blev trukket tilbage foreløbig.

De 3 Medhjælpere, som skulde have været Ofre for Manipulationen, er ikke Medlemmer af deres Fags Organisation — formodentlig fordi de føler sig tilstrækkeligt sikrede ved at have »en god, fast Stilling«. Det Uvejr, der fornylig trak op over deres Hoveder, er draget forbi i denne Omgang, men det er ikke afgjort, at de er lige saa heldige næste Gang, og Hændelsen er derfor et Varsko til dem og andre, der kan komme ud for det samme, om, at Organisationsspørgsmaalet ikke er dem uvedkommende, men tværtimod er en Sag, som de bl. a. af Hensyn til dem selv maa bringe i Orden snarest muligt.

Ny Afdeling.

Kommunal Kontorafdeling i Odense.

DEN hidtil i Odense eksisterende Klub af kommunale Kontorfunktionærer har efterhaanden naaet et saadant Medlemsantal, at det var naturligt at oprette en særlig Afdeling, saaledes at denne Gruppe af Medlemmer kunde blive repræsenteret i Odense-Afdelingernes Forretningsudvalg og Repræsentantskab. Man har derfor indhentet Hovedbestyrelsens Tilladelse til at udskille sig fra Kontorafdelingen og danne en særlig Afdeling, og denne afholdt stiftende Generalforsamling Lørdag den 9. April paa Den ny Forsamlingsbygning.

Den fungerende Formand, Fuldmægtig Aage Hansen, aabnede Generalforsamlingen, og Axel Jensen valgtes til Dirigent. Aage Hansen gav forskellige Oplysninger om Klubbens Virksomhed i det forløbne Aar, idet han bl. a. meddelte, at der havde været afholdt et Møde med Adgang for alle Kontorfunktionærer ved Odense Kommune.

Endvidere omtaltes Lønforhandlingerne med Kommunen samt den kommunale Fællesklubs Delegeretmøde i Vejle den 20. September, hvor Aage Hansen havde repræsenteret Odense. Delegeretmødets vigtigste Punkt var Spørgsmaalet om Forbundets Tilslutning til De samvirkende Fagforbund, hvilket enstemmigt tiltraadtes. Endvidere var der fra Odense indbragt Forslag om, at ledige Stillinger i andre Kommuner hurtigst og paalideligst bragtes til alle Fællesklubbens Medlemmers Kundskab, saaledes at de interesserede blev i Stand til at indsende deres Ansøgning i rette Tid. De Tilstedeværende her har jo set, hvordan Systemet virker i Praksis.

I Diskussionen deltog Fritz Hansen, der berørte Spørgsmaalet Harmoniforeningen i Sammenhæng med Forhandlingsretten ved de kommende Lønforhandlinger med Odense Kommune og spurgte, om det kunde nytte at skrive direkte til Byraadet i den Anledning.

Niels Jørgensen redegjorde for Spørgsmaalet Lønforhandlinger med Odense Kommune og omtalte, at det endnu for ringe Antal Medlemmer i Klubben var en Hindring for et virkningsfuldt Lønarbejde, men med den Fremgang, Klubben nu har, er der Haab om bedre Vilkaar. Forretningsføreren betonede stærkt, at en daarlig Overenskomst med Odense Kommune paa det nuværende Tidspunkt, var et daarligt Tegn overfor andre Kommuner, der har deres Overenskomster i Orden. Forbundet og Afdelingen her har gjort store Anstrengelser for at forbedre Medlemmernes Kaar, og for enkelte er det ogsaa lykkedes. Siden 1925 har Odense-Afdelingen været tilsluttet de samvirkende Fagforeninger i Odense, og det har stor Betydning for de kommunale Kontorfunktionærer, da Odense Kommune er Medlem af Arbejdsgiverforeningen. Beretningen godkendtes enstemmigt.

Afdelingen oprettes.

Niels Jørgensen meddelte, at Hovedbestyrelsen havde godkendt, at Klubben overgaar til Afdeling og henstillede til Forsamlingen, at der oprettedes en kommunal Afdeling. Han meddelte, at Valgene af Formand og Bestyrelse gjaldt til henholdsvis Oktober 1932 og April 1933. Formanden og de to Bestyrelsesmedlemmer med de færreste Stemmer er paa Valg til Oktober 1932.

Det vedtoges eenstemmigt at oprette Afdelingen, og Valg af Bestyrelse foretoges. Til Formand valgtes Aage Hansen. Endvidere valgtes til Bestyrelsen Gustav Larsen, Axel Jensen, V. Lauridsen og Fritz Hansen. De to sidstnævnte er paa Valg til Oktober 1932. Til Suppleanter valgtes Otto Christensen og Edmund Larsen.

Under Eventuelt drøftedes Spørgsmaalet et Fornøjelsesudvalg, som forkastedes.

Til Slut udtalte Niels Jørgensen, at Dagen i Dag er en historisk Dag for den kommunale Afdeling. Da Odense-Afdelingen stiftedes i 1901 talte den ikke flere end den her tilstedeværende Forsamling, men nu har Odense-Afdelingen 883 Medlemmer, deraf den kommunale Afdeling 45 Medlemmer. Medlemmerne maatte dog ikke have den Tro, at Livet altid for Afdelingen var en Dans paa Roser. I Aften er der saaledes udsendt 1ste Strejkevarsel overfor det store Koloniallager, hvor vi har Kolleger beskæftiget her i Byen.

— — —

Vi byder den nye Afdeling velkommen og udtaler Haabet om, at dens Eksistens maa bidrage til at samle de kommunalt ansatte Kolleger i Odense og omliggende Kommuner indenfor Forbundet i Arbejdet for Forbedring af deres Løn- og Arbejdsforhold.

Red.

Landet rundt.

Kommunal Klub oprettet i Roskilde.

De ved Roskilde Kommune beskæftigede Medlemmer af Forbundet har den 16. Marts dannet en Klub med Fuldmægtig Manly Johansen som Formand og Assistent Georg Larsens om Sekretær.

Udgivet af Forbundet. — Ansvarsh. Red. **Jens Johansen**, Gl. Kongevej 6. Kbhvn. V. — Trykt hos **Anton M. Jensen**, Admiralgade 24. Kbhvn. K.

DANSK HANDELS- OG KONTORMEDHJÆLPER TIDENDE

ORGAN FOR DANSK HANDELS-OG KONTORMEDHJÆLPERFORBUND

Maj | Mindeudgave | 1932

MINDEUDGAVE

I ANLEDNING AF

FORRETNINGSFØRER

JENS JOHANSENS DØD

SØNDAG DEN 1. MAJ 1932

DANSK HANDELS- OG KONTORMEDHJÆLPER TIDENDE

ORGAN FOR DANSK HANDELS-OG KONTORMEDHJÆLPERFORBUND

Maj | Mindeudgave | 1932

JENS JOHANSEN

† DEN 1. MAJ 1932

DET blev Nat — og det blev Morgen,
første Majdag var oprunden
lys og solfyldt som det sømmer
sig Arbejderfestens Dag,
men vort Sind det blev formørket
ved det Bud, der fløj om Lande,
Jens Johansen han er segned'
midt i Kampen for vor Sag.

Paa den Dag, da selv du ofte
har paa Talerstolen tolked'
Underklassens Krav og Længsler,
maned' os til Kamp og Tro.
Paa den Dag, da Vaaren bryder,
sejrer over Vint'rens Mørke,
maatte selv Du Værget slippe,
lægge Dig saa tyst til Ro.

Jens Johansen, Du blev Navnet,
hvorom Tusind' Fæller skares,
Du, der førte os fra Dybet
imod Sol og Lykke frem.
Som vor *Fører* altid forrest,
der, hvor Kampen hedest bølged',
rede til at værge Standen,
vore Kære, vore Hjem.

Aldrig undte Du Dig Hvile,
aldrig sveg Du Pligt og Ære,
altid gav Du os det bedste
uden Tanke for Dig selv.
Altid laante Du os Styrke,
lærte os Din Viljes Evne,
lod os øse altid gavmildt
af Din Tankes klare Elv.

Ven og Fælle, ej vi fatter
Tankens Lys er evigt slukket,
at vi ej skal mødes mere,
aldrig trykke mer' Din Haand.
Kun en sidste Tak vi stammer,
men vi lover ved Din Baare
vi Dit Værk vil føre fremad,
vi vil kæmpe i *Din* Aand.

Harald Heie.

VED JENS JOHANSENS BAARE

INTET er saa svært og tungt som at staa ved Vennens Kiste og skulde sige ham Farvel for sidste Gang.

Vi slutter os til Holger Drachmanns Ord ved Hørups Død: Der rejser sig i vort Bryst bævende af bange Syner det store Spørgsmaal: Hvorfor?

— Og det banker og banker derinde i vore Hjerner og Hjerter: Hvorfor miste ham nu, da han skulde leve?

Kun 28 Aar gammel sattes Jens Johansen af sine Standsfæller i Spidsen for Organisationen, og siden har ingen tænkt den Tanke, at andre kunde sættes i hans Sted. Hans vidtspændende Interesser favnede alle Samfundsspørgsmaal, og de Hverv, der blev paalagt ham, var mange og store, men trods dette gled Omsorgen for Medhjælperstandens Rejsning og Arbejdet for Forbedring af Standsfællernes Kaar ikke i Baggrunden.

Tværtimod. — Han udvikledes og modnedes netop gennem alt dette til endnu stærkere at varetage de Interesser, der var hans oprindelige. Han skaanede aldrig sig selv. Det var, som om han følte, at han ikke skulde blive gammel, og at det derfor gjaldt om at faa udrettet mest muligt i den nærmeste Tid.

Hans skrøbelige, lille Skikkelse har — som Kirken i „Kirke og Orgel“ — ikke kunnet holde til det Brus, Orglet i ham mægtede at skabe. — Han spillede stærkt paa dette Orgel. Nu er det stille, men Tonernes Vælde og Kraft glemmes ikke af nogen, der én Gang har hørt dem. — Han var som en David i Længsler og stormende Begær. Hans Pile ramte, hvor han sigtede, og megen Standshovmod og megen Modstand af forskellig Karakter har han overvundet, som David fældede Goliath.

Alle, der lærte ham at kende, lærte hurtig at sætte Pris paa hans klare og hurtige Opfattelsesevne, hans Energi og Beslutsomhed. Hans Viljestyrke var enestaaende. Hvor andre viste Ængstelse og Vaklen, formede hans stærke Tro paa Sagens Retfærdighed dette til Mod og Sikkerhed.

Da Jens Johansen blev sat i Spidsen for Organisationen, var den lille og uden Indflydelse. Den voksede i Styrke og Betydning under hans Førerskab. *Hans* Værk er det. Hans *Livsværk* blev det. — Mange havde Brug for ham og hans Evner, og mange forskellige Opgaver vilde han kunne magte. Overalt ventede man sig uhyre meget af ham. Det var, som om vi glemte, hvor lidet stærk han legemlig var, naar han foldede sin Aand ud. — Han var en aandelig Kæmpe.

Han var Agitatoren, Administratoren og den ærlige Stridsmand, der tog sit Standpunkt og aldrig slog det mindste af paa, hvad han mente var Ret, for at tækkes andre eller for at vinde Popularitet. Den kom af sig selv.

Han oplevede at se sin Stand paa rask March mod at forstaa sig selv og mod at erkende sin sociale Placering.

Vi bøjer os alle for ham, fordi han kun benyttede blanke Vaaben og kun kæmpede for Sagens Skyld. — I vort Sind lyder Tonerne af en af Aakjærs Sørgesange:

„Saa løfter I højt Eders Høvding og følger ham sidste Gang,
mens Sørgetonerne tvinder sig sammen med Kampens Sang“.

Højt vil vi løfte Mindet, højt vil vi bære hans Navn, langt frem vil vi føre hans Værk — det er den Ed, vi sværger ved hans Baare.

Stærkest og fra tusind Munde lyder Takken fra den Stand, han tilhørte, og hvis Velfærd laa ham saa stærkt paa Sinde — den Stand, han viede sit Liv og sit Arbejde.

Tak, du kloge og stærke Mand!
Tak, kære Ven!
Velsignet være Jens Johansens Minde!

Julius Hansen.

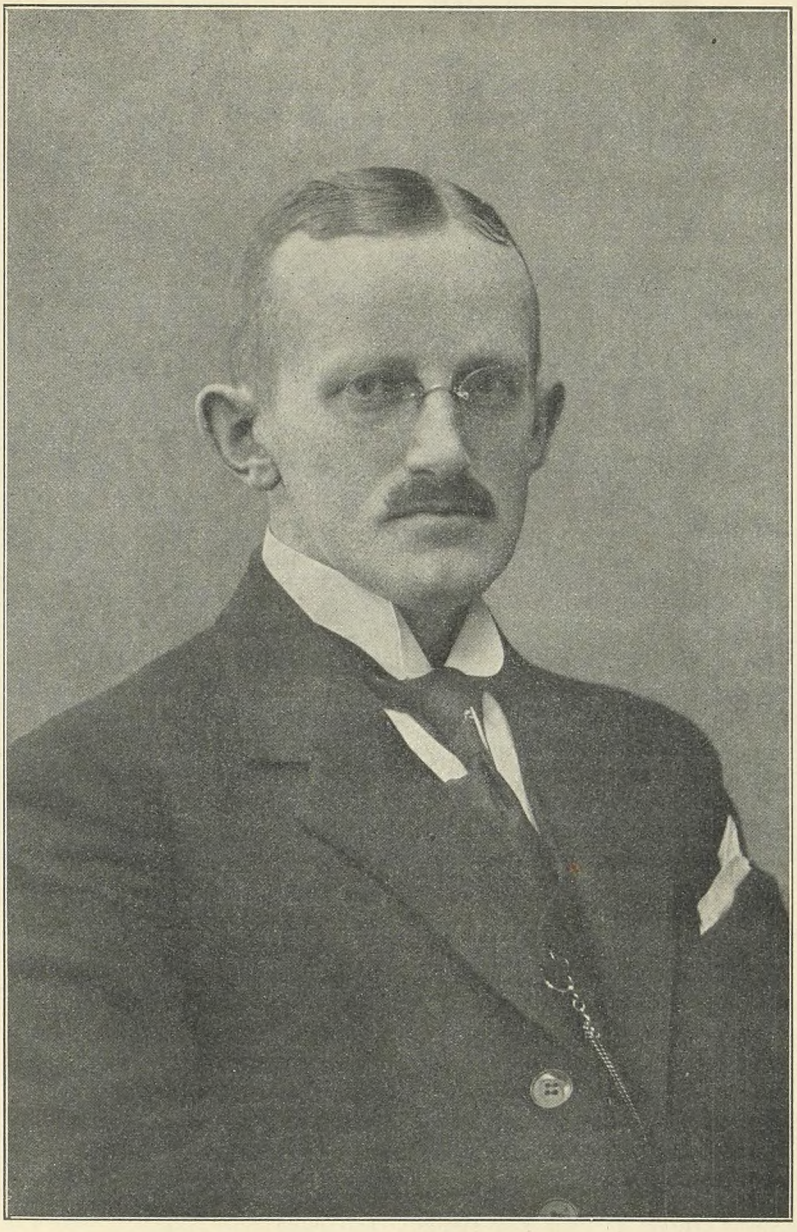

Jens Johansen

Formand for Dansk Handels- og Kontormedhjælperforbund
1. Juni 1911—1. Maj 1932.

Jens Johansens Formandsperiode.

1. Juni 1911 — 1. Maj 1932.

MAANEDSDAGEN, før han kunde fejre 21 Aars-Dagen for sin Tiltrædelse som Formand for Organisationen, afgik Jens Johansen ved Døden. Et rigt Liv, en sjælden dygtig Fører, Kammerat og Ven er med ham gaaet bort. Ikke blot Organisationen, men hele den danske Medhjælperstand, hvis Sag han tjente med glødende Energi og Opofrelse, har lidt et tungt, smerteligt Tab ved hans alt for tidlige Død i en Alder af kun 49 Aar.

At skrive Jens Johansens Historie er at skrive Forbundets Historie. I den Grad har han præget Organisationen i sin Aand og efter sin Vilje, at Organisationen ofte nævntes ved hans Navn: Jens Johansens Fagforening.

Jens Johansen var født den 21. Februar 1883 i Hornslet. Som en af de yngste af flere Brødre blev det hans Lod at vandre Handelens Vej. Sin Uddannelse fik han i Grenaa, og senere førte hans Vej ham gennem store Kolonialhuse i Aarhus, Skanderborg o. fl. Byer, indtil han efter et 3-aarigt Engagement som Bogholder i »Vejle teknisk-kemisk Laboratorium« i 1911 afsluttede sin merkantile Løbebane.

Jens Johansen sluttede sig til Centralorganisationen allerede i 1901, medens han som nylig udlært Kolonialmedhjælper opholdt sig i Aarhus, men først i 1906 traadte han frem som aktivt Medlem, idet han paa dette Tidspunkt var Medstifter af og Kasserer for Skanderborg Afdeling. Fra denne Periode hidrørte hans første Artikler i Dansk Handels- og Kontormedhjælper Tidende, hvori han viste Evner til at rejse Debat om aktuelle Spørgsmaal.

I Aarene 1908—10 avancerer han frem fra Bestyrelsesmedlem i Vejle Afdeling til dennes Formand. Han bliver Medlem af det jyske Agitationsudvalg og indvælges paa Kongressen 1910 i Hovedbestyrelsen. Hans organisatoriske, administrative og agitatoriske Evner gjorde, at han som Formand for Vejle Afdeling oparbejdede denne til en Mønsterafdeling, ikke alene medlemsmæssigt set, men ogsaa med Hensyn til at skabe Resultater, der maalt med hin Tids Maalestok gjorde Afdelingen den største Ære.

For Centralorganisationen, som Forbundet den Gang hed, var Aarene 1908—11 en Brydningstid, urolig paa Grund af gentagne Formandsskifter og Splid i Hovedledelsen.

Mellem Hovedbestyrelsen og Formanden Chr. Ingvoldsen opstod efterhaanden en Konflikt, der tilspidsedes i Foraaret 1911, saaledes at Hovedbestyrelsen paa et Møde den 5. April 1911 nægtede at godkende Formandens Beretning. Denne nedlagde derpaa sit Mandat, og Hovedbestyrelsen besluttede at ansætte Jens Johansen som fastlønnet Formand og Forretningsfører fra 1. Juni 1911.

Dermed havde Hovedbestyrelsen truffet et Valg, som skulde faa stor og afgørende Betydning for Organisationen. Hidtil havde man maattet forene Formandsstillingen med en Stilling i det private Erhverv, nu fik man fast Formand og fast Kontor. Men smaat begyndte man. Forretningsførerens Gage fastsattes til 2400 Kr., og Hovedkontoret indrettedes i et Værelse af Jens Johansens lille, private Lejlighed, Bagerstræde 5, København, hvor ogsaa Københavns Afdeling kort Tid efter fik Lov at holde Kontor.

I de første Aar, efter at han 28 Aar gl. havde overtaget den meget krævende Formandspost, bød Jens Johansen sig selv haarde Arbejdsvilkaar. I ugevis var han paa Rejse for at holde Liv i hensygnende Afdelinger og stifte nye. Naar han kom hjem, ventede Arbejdet paa Kontoret og den omfattende Korrespondance, ligesom han med Iver kastede sig ind i Arbejdet for at ophjælpe Afdelingerne i København. Jens Johansen havde nemlig den rigtige Erkendelse af, at det for Organisationen betød et afgørende Skridt fremad, hvis det kunde lykkes at faa hidført et Gennembrud i København. Hvor vanskelige Forholdene i København paa den Tid var, kan bedømmes, naar det oplyses, at Medlemsantallet i samtlige københavnske Afdelinger den Gang var knap 200. Organisationens Medlemsantal var paa samme Tid 1690. Ved Jens Johansens Død er Medlemsantallet i de københavnske Afdelinger over 6500, og i Forbundet er Medlemstallet 16,000 passeret.

Jens Johansen skrev før sin Formandstid sine Artikler under Mærket »Omvælteren«, og som en Omvælter virkede han indenfor Organisationen. Den saakaldte »husflidsmæssige« Periode afsluttedes med hans Tiltrædelse, og snart begyndte Fremgangen at blive mærkbar. Medlemsantallet steg, og ogsaa økonomisk blev Forbundet funderet. Det var dog ikke saaledes, at Forretningsføreren kun tænkte paa at puge Penge sammen. Vel kunde han — under Nødvendighedens Tryk — paalægge den yderste Sparsommelighed i Administrationen til de mindste Ting, men med aabent Blik for det formaalstjenlige vakte han Gang paa Gang Opposition i Hovedbestyrelsen ved Forslag om at yde Tilskud til Agitationsarbejdet i København, ligesom han senere, da de københavnske Afdelinger kunde staa paa egne Ben, ikke betænkte sig paa tilsvarende at yde Midler til Arbejdet i Provinsafdelingerne.

Jens Johansen var en Realiteternes Mand som faa. Han var klar over, at Organisationen for at faa Betydning maatte lægge over i et utvetydigt, fagforeningsmæssigt Spor, og den Kurs holdt han fra første Færd til sit sidste Aandedræt, al Modstand og alle Angreb til Trods.

Og Angreb var der nok af. Jens Johansen var alle Dage en omstridt Mand, mod hvilken Organisationens Modstandere rettede deres allerskarpeste Skyts. Det anfægtede ham dog ikke. Han yndede selv at udtale, at »artige Børn beder ikke om noget, men de faar heller ikke noget«. Han søgte altid at rejse Medhjælperne til Selvbevidsthed om deres eget Arbejdes Værd. Derfor var ogsaa med Jens Johansens Tiltrædelse af Formandsposten Skulderklappenes Tid forbi, men det ansaa han kun for en Fordel.

Denne faste Kurs, der stod i afgjort Modstrid med den mere »neutrale« Holdning, som Organisationen tidligere havde indtaget, skabte i Aarene 1915 og 1917 nogle Brydninger, som kun var et Haarsbred fra at sprænge Forbundet.

I 1915 var det de københavnske Afdelingers Indmeldelse i Arbejdernes Fællesorganisation, sanktioneret af Jens Johansen uden Forelæggelse først for Hovedbestyrelsen, der hidførte en Oppositionsstorm, der først fandt sin Afslutning paa Kongressen flere Maaneder senere i en Udtalelse om, at »Organisationens fremtidige Kurs maa være uberørt af den skete Indmeldelse«.

Allerede i 1917 blussede Striden imidlertid op igen. Aarsagen var, at de københavnske Afdelinger forud for Valget til Borgerrepræsentationen havde udsendt en Opfordring til Medlemmerne om at stemme paa Socialdemokratiets Liste, paa hvilken Jens Johansen og Peter Wraae var opstillede og ogsaa opnaaede Valg.

Fra Flertallet af Provinsafdelinger indsendtes Protestresolutioner og indenfor Hovedbestyrelsen tørnede Anskuelserne stærkt sammen og udviklede sig til en dyberegaaende Strid angaaende Organisationens Taktik og faglige Retningslinjer.

Paa et Hovedbestyrelsesmøde den 19. Maj 1917 vedtog et Flertal en Misbilligelse af det skete og et Krav til Afdelingerne i København om Udmeldelse af Fællesorganisationen, hvilket foranledigede Jens Johansen til at anmode om Tilladelse til straks at træde tilbage som Forretningsfører. Dette modsatte Flertallet sig imidlertid, og paa et Repræsentantskabsmøde den følgende Dag ændredes Kravet om Udmeldelse af Fællesorganisationen til en Udtalelse om, at Betingelsen for de københavnske Afdelingers Forbliven i C. O. var loyal Overholdelse af Lovene. Striden var dog ikke dermed endt, men da det faglige Arbejde i Tiden derefter tog Fart, og Organisationen fik andre Opgaver at beskæftige sig med, stilledes efterhaanden Taktikspørgsmaalet i anden Plan, og paa Kongressen det følgende Aar kunde Hovedbestyrelsen forelægge et eenstemmigt Forslag til Udtalelse herom, hvormed Freden var beseglet.

Jens Johansen havde sejret i dette Spørgsmaal, og hans Syn har ogsaa paa dette Omraade vist at være det rigtige. I Dag er 63 af Forbundets Afdelinger omfattende 90 pCt. af Medlemmerne indmeldt i Arbejdernes Fællesorganisationer, og herom hersker ingen Strid mere.

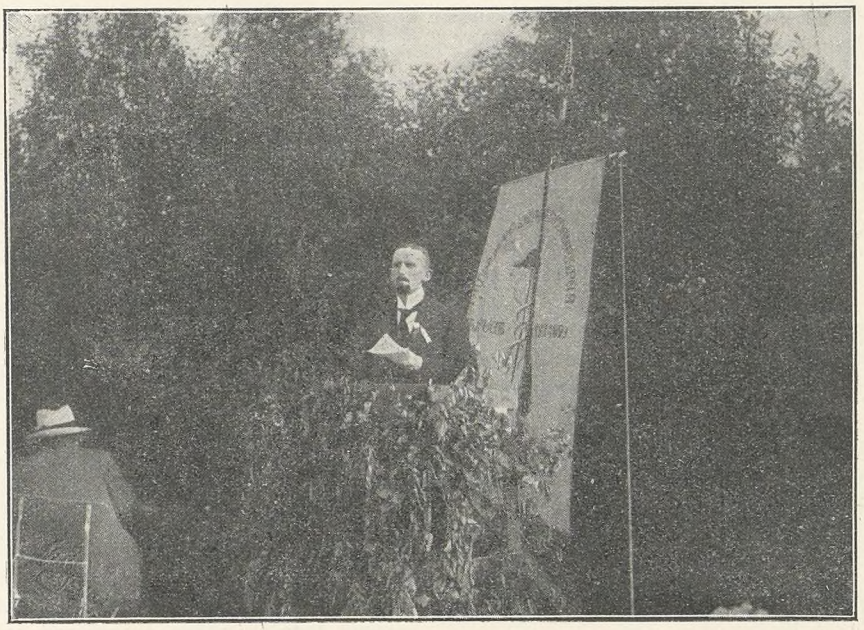

Jens Johansen paa Talerstolen.

Som en naturlig Konsekvens af denne Linie er gaaet Jens Johansens Arbejde paa at faa Forbundet tilknyttet De samvirkende Fagforbund. Den Omstændighed, at Forslaget flere Gange har mødt Modstand, kuede ikke Jens Johansen. Saaledes var hans Natur ikke. Med sejg Udholdenhed førte han Arbejdet videre, og der er næppe Tvivl om, at han paa den tilstundende Kongres takket være sit ihærdige Arbejde vilde have set Forslaget virkeliggjort, om det var blevet forundt ham at opleve den.

Som allerede nævnt begyndte det faglige Arbejde at tage Fart i 1917, og her fik Jens Johansen atter Lejlighed til at vise sine fremragende Evner som Organisationsleder. Med sikkert Blik for Organisationens fremtidige Virksomhed skabte han fra Grunden af det Overenskomstsystem, efter hvilket Forbundet den Dag i Dag arbejder. Noget Forbillede herfor fandtes ikke. De Lønsystemer, efter hvilke andre Fag arbejder, egnede sig ikke for Handels- og Kontormedhjælperne, hvor faglig Uddannelse, anciennitetsmæssig Rutine og Alder har stor Indflydelse paa Fordringerne, der kan stilles, og Lønnen, der ydes.

I de vanskelige Aar, hvor Arbejdet taarnede sig op, og Kravene fra alle Sider blev stillet om Organisationens Bistand, førte Jens Johansen fast og sikkert Arbejdet fremad, tilrettelagde Retningslinierne med et praktisk og sikkert Greb, et aldrig svigtende Blik for Konsekvenserne af de trufne Beslutninger. Han blev aldrig overmodig, aldrig hoverende. Han forstod Maadeholdets Kunst, ogsaa hvor Organisationen havde Magten til at gennemføre videregaaende Krav, thi han vidste, at der kommer en Dag efter denne, og at man sikrer Resultaterne bedst ved at vise rimelig Hensyntagen til Modparten.

Jens Johansen var aldrig bange for at sige sin Mening, hverken til Modstandere eller til Tilhængere. Ofte gik han stærkt imod Medlemmerne, naar disse stillede Krav udover, hvad han fandt rimelig, og han tugtede tit sine egne for derigennem at opdrage og skole dem.

Det blev sagt ved Jens Johansens Baare, at han var uden Svig, og det er sandt. Gav han sit Ord paa en Ting, behøvede der intet skriftligt at være oprettet. Hans Ord var saa godt som noget Dokument med Segl og Stempler. Krogveje yndede han ikke. Han gik selv den slagne Vej fremad og foragtede alt Bagstræb, Dumstolthed og honnet Ambition.

Derfor naaede Jens Johansen Resultater. Skønt han maatte bort i en saa tidlig Alder, har han udrettet en Livsgerning som faa andre. Han har rejst en Stand til Selverkendelse, skabt en velfunderet, handlekraftig Organisation for et forhen splittet og forkuet Fag, gennemført bedre Vilkaar og Mulighed for rigere Menneskelykke for Tusinder af danske Medhjælpere, ligesom han paa mangfoldige andre Felter indenfor Samfundet har nedlagt et Arbejde, som har været til Velsignelse for andre.

Selv i de sidste Aar, hvor Sygdommen tvang ham i Knæ, fulgte Jens Johansen Organisationens Arbejde i de mindste Enkeltheder. Han fulgte med levende Interesse Medlemstilgangen Dag for Dag, han deltog i saa vid Udstrækning, Kræfterne og Tiden tillod det, i de faglige Forhandlinger, og Deltagerne i Foraarets Kredsmøder vil selv kunne bevidne, med hvilken Kraft og overbevisende Argumentation han indledede Spørgsmaalet om Forbundets Tilslutning til De samvirkende Fagforbund. Han var jo Taleren par excellence, der fængslede og rev sine Tilhørere med.

Jens Johansens Historie kan ikke skrives paa disse Blade. Hans Indsats i Forbundet, i det skandinaviske og det internationale Medhjælperarbejde, i Politik, i Kommunalvirksomhed, paa det sociale Omraade og paa mange, mange andre Felter er saa fortjenstfuld, at den fordrer ganske anderledes fyldig Behandling for at komme til sin Ret.

Med disse faa Linier har vi blot villet riste Jens Johansen en Minderune i taknemlig Erindring om, hvad han har været for vor Bevægelse og for hele den danske Medhjælperstand. Vi beklager af hele vor Sjæl hans Bortgang, vi føler dybt Tabet af en dygtig Fører og Medkæmper, og vi lover at fortsætte hans Værk i hans Aand.

Ved at føre Forbundet videre ad de samme Linier, der er lagt af ham, ved at udvikle det faglige Arbejde og de understøttende Institutioner, ved at være med i Arbejdet for at rejse Medhjælperne til Værn om egne Interesser, føler vi, at vi sætter Jens Johansen det bedste Mindesmærke, vi kan give ham, og hvortil han i rigeste Maal har gjort sig fortjent.

Internationale og skandinaviske Hilsener.

DAS plötzliche, unerwartete Hinscheiden des Vorsitzenden des dänischen Handels- und Büroangestelltenverbandes Jens Johansen hat den Zentralverband der Angestellten in tiefe Trauer versetzt.

Jens Johansen war für uns mehr als der Vorsitzende unserer dänischen Bruderorganisation. Sein Wirken im I. B. P. machte ihn uns zum besonderen Kampfkameraden und Freund der deutschen Angestelltenbewegung. Über ein Jahrzehnt, seit der Gründung des Internationalen Bundes der Privatangestellten, haben wir den Führer der dänischen Angestelltenorganisation als aufrechten und kampferprobten Kameraden kennen und schätzen gelernt. Sein grosses Interesse galt der deutschen freigewerkschaftlichen Bewegung der Handels- und Büroangestellten. Dadurch entstand eine besonders enge Verbundenheit zwischen dem dänischen Handels- und Büroangestelltenverband und dem Zentralverband der Angestellten in Deutschland. In der Zeit der schwersten Not in Deutschland, die sich durch die Inflation ins Unerträgliche steigerte, war es Jens Johansen, der mit der dänischen Bruderorganisation uns helfend zur Seite stand. Er war einer der ersten, der die Notwendigkeit der internationalen Solidarität praktisch verwirklichte. Die feste freundschaftliche und kollegiale Verbundenheit der dänischen und deutschen Handels- und Büroangestelltenorganisationen war sein Werk.

Jens Johansen war uns ein treuer Kamerad. Sein sachliches Wesen, seine kollegiale Art, sein energischer Wille verschafften ihm Achtung und Anerkennung in Deutschland.

Wir in Deutschland sind tief erschüttert von dem Hinscheiden unseres Kameraden und Freundes Jens Johansen. Sein Andenken werden wir stets in Ehren halten und sein Werk der internationalen Verbundenheit auch in der Zukunft gemeinsam mit unseren dänischen Kollegen fördern und festigen. Wenn uns Jens Johansen durch den Tod entrissen wurde, so wird sein Geist in unseren Kreisen doch weiterleben.

Otto Urban.

NOCH tief unter dem Eindruck des Todes unseres Kollegen Jens Johansen stehend, fällt es schwer, sich zu realisieren, was er für unsere Internationale war.

Auf der Wiederaufrichtungsversammlung unserer Internationale, im August 1920, haben wir zum ersten Male seine Bekanntschaft gemacht. Seine entschlossene Haltung machte sofort Eindruck, so — dass man ihn fragte, ob er für die Funktion des internationalen Sekretärs in Betracht kommen möchte. Das wies er ab unter der Begründung, dass nach seiner Ansicht ein besserer Kandidat vorhanden sei.

In dem darauf gewählten kleinen Vorstand wurde ihm dann ein Platz eingeräumt. Damit hatte die Internationale eine gute Wahl getroffen. Johansen war kein Mann, der sich gern viel reden hörte, wenn er aber in einer bestimmten Angelegenheit seine Meinung äusserte, war sie stets beachtenswert. Er war immer anwesend, immer treu auf seinem Posten, denn die Entwicklung der internationalen Probleme hatte sein volles Interesse gewonnen.

Auch schriftlich standen wir fortwährend in Kontakt miteinander. Als Vorsitzender der skandinavischen Arbeitsgemeinschaft hatte er oft alle möglichen Angelegenheiten mit uns zu behandeln. Sehr auffallend war dabei seine Beharrlichkeit. Wenn er einmal in einer wichtigen Angelegenheit seine Meinung festgelegt hatte, war diese gut fundiert. Seine Ausdauer, die übrigen Anwesenden von der Richtigkeit seiner Auffassung zu überzeugen, kannte keine Grenzen.

In Jens Johansen verlieren wir einen treuen Kameraden, der die Gabe besass, das Kameradschaftsgefühl in angenehmster Weise zu fördern. Der Internationale der Angestellten hat er zahlreiche Dienste bewiesen; wir werden ihn sehr missen.

Wie gross die Lücke ist, die sein Tod verursacht hat, wird uns erst später klar werden.

An seiner Bare bringen wir ihm einen Ehrensalut für alles, was er für die Angestellten der ganzen Welt getan hat und was er ihnen gab. Er ruhe in Frieden!

G. J. A. Smit jr.

DET skandinaviska samarbetet mellan de handelsanställdas organisationer begynte med en konferens i Köpenhamn den 24. november 1918. Vid detta tillfälla träffade jag för första gången Jens Johansen och samtidigt som våra förbund etablerade ett fast samarbete knöts en personlig vänskap mellan oss båda, vilken ej av någon mänsklig makt kunde brytas.

Vid den konferens, då det skandinaviska samarbetet mellan de handelsanställdas organisationer i Sverge, Norge och Danmark skapades, uttalade de närvarande norska representanterna betänkligheter mot att träda i närmare kontakt med det svenska förbundet, vilket de ansågo ha orienterat sig för mycket åt de kroppsarbetande klassernas organisationer på grund av dess anslutning till svenska Landsorganisationen. Mot detta argument sade Jens Johansen bestämt ifrån, att skulle samarbete etableras så skulle det svenska förbundet vara med — i annat fall bleve intet samarbete av. Och därvid lade han det enande medlingsförslag, vilket av alla kunde godkännas, att varje förbund finge fritt välja sin organisationsform och bestämma över sitt samarbete med sitt lands övriga fackorganisationer. Under Jens Johansens ledning nådde det skandinaviska samarbetet på sitt andra årsmöte flera praktiska resultat, i det att fri övergång mellan förbunden beslöts och förslag framlades til ömsesidigt understöd vid konflikter, vilket vid möte året därpå godkändes.

De därpå följande mötena ha ägnat sig huvudsakligast åt den sociala lagstiftningen, vilken låg Jens Johansen varmt om hjärtat. Bland annat hade han tagit som en av sitt livs största uppgifter att giva landet en ny och för den handelsanställda förmånligare stängningslag. Då vi inom det skandinaviska samarbetet fått veta, att en organisation av handelsanställda existerade i Finland, anmodades undertecknad av Jens Johansen att undersöka möjligheterna att få detta förbund anslutet till samarbetet, vilket också lyckades.

Under år 1925 så det hotande ut för vårt förbunds fortsatta existens, enär man å en del håll ansåg att i samband med genomförande av industriförbundsprincipen vårt förbund borde upplösas. Då detta skulle ha varit en högst olycklig åtgärd, vars verkställande vi med alle medel sökte förhindra, stod Jens Johansen stödjande vid vår sida och lovade, att om vi skulle tvingas att utträda ur Landsorganisationen, skulle det danska broderförbundet och f. ö. även de två andra nordiska broderförbunden stå såväl ekonomiskt som moraliskt stödjande bakom oss. Jens Johansen trädde även i kontakt med De Handelsanställdas Internationals ledning i denna fråga och kunde meddela oss det glädjande budskapet från Internationalens styrelse, att denna var mot-

ståndare till en åtgärd som, i avsikt att driva industriförbundsprincipen till sin spets, skulle föranleda ett upplösande av en fackorganisation för de handelsanställda. Det beslut som samarbetskommittén träffade i denne fråga behövde lyckligtvis aldrig bli verklighet.

Som jag nämnde härovan var Jens Johansen en varm anhängare av en förbättrad sociallagstiftning. Han strävade mycket för att få en ny lukkelov för sitt folk och det lyckades tack vare hans energiska arbete. Det var en njutning utav stora mått att få höra Jens Johansen i Grundtvigs Hus förklara för motståndarna till en ny lag, hur nödvändigt det var med en sådan, och huru de blevo grundligt vederlagda.

På broderförbundets kongresser ha vi också lärt mycket huru det skall tillgå att både sköta och bemöta en såväl saklig som en i hast uppkommen opposition. Den som avgick med segern var alltid Jens Johansen. När vi i Sverge varit i särskilda trångmål, isynnerhet de första åren av vårt samarbete, ifråga om pengar och goda råd, vände vi oss till Jens Johansen och lade fram saken som den var. »Ja, gör bara så och kniper det med pengar så kom till oss«, var svaret. Ett handslag lika säkert som skrivet beledsagade samtalet, och därefter kunde man resa hem och säga till Svenska Arbetsgiverföreningen mitt upp i ansiktet »slå till om Ni vågar«.

För sista gången träffade jag Jens Johansen den 12 februari i år på skandinaviska kommitténs arbetsutskotts möte i Köpenhamn och då liksom alltid tidligare var han den ledande själen, vars innersta intressa var att göra de handelsanställda i Skandinavien den största möjliga nytta.

Jens Johansen var den borne folkledaren med en klar blick för tidens krav. Han förde sitt folk rakt fram emot målet — ett stort och enigt förbund för de handels- och kontorsanställda i Danmark.

Ja, käre Jens, det är endast ett steg mellan livet och döden. Detta steg har Du tagit, men Ditt minne lever högt aktat och vördat i Norden.

J. A. Lundgren.

VARFÖR? Varför skall just de bästa ryckas bort? Varför skall de, som står mitt uppe i sin mannaålder och mitt uppe i en betydelsefull gärning, så plötsligt nödgas lämna sitt arbetsfält?

Man spörjer. Men svar får man ej. Man förbanner ödet, men det ger ej vårt vemodsfulla sinna någon tröst.

Må andra vittna om den tunga förlust, som Jens Johansens bortgång innebär för det förbund, som han, kanske mera än någon annan, gjort till det det är i dag. Men förlusten inskränker sig ej därtill. Vi, som tagit del i det skandinaviska samarbetet, känner bittert förlusten av vår självskrivne ledare. Ty Jens Johansen ledde oss, icke med någon diktatorisk myndighet, men tack vare sin klokhet, sin sakkunskap, sin öppna blick för livets realiteter och sin klara ståndpunkt. Gällde det principiella spörsmål eller praktiska frågor — alltid fann Jens Johansen den rätta linjen, det förlösande ordet. Vi lärde oss lita på honom. Han hade vårt obegränsade förtroende.

Stor var han som organisationsman, Jens Johansen, stor också som vän och kamrat. Han var på ett sätt som jag ej förmår uttrycka i ord fascinerande. Man litade på vänfastheten i hans handtryckning, man visste att där vilade intet svek. Alltid var han redo att hjälpa när hjälp behövdes.

Och i morgon skall Du, Jens Johansen, föras till den sista vilan. Dina avdelningars fanor skall i sorg sänka sig över det som er kvar av Dig, Din gärning skall hyllas med tal, med blommor, med sång och musik. Många stämmor skall förena sig i ett: ett tack för Din mannagärning, ett tack för Din vilja att föra Dit förbund, Din yrkesgrupp, Din klass fram till seger.

Dina finska vänners tankar är med, Jens Johansen. Över havet sänder vi vårt tack och farväl, vän och kamrat.

Helsingfors, 7. maj 1932. K. A. Fagerholm.

JENS JOHANSENS navn er kjent blandt organiserte handels- og kontorfunksjonærer i hele norden.

Det er sårt å tenke på, at døden skulde rive ham bort, mens han stod midt op i det arbeide, som for ham alltid stod som det første og det siste.

For det danske broderforbund — hvis store fører han var gjennem så mange år — må Jens Johansens bortgang føles som et næsten uerstattelig tap, men det er ikke bare de danske funksjonærer, som sørger ved Jens Johansens bare. Hans arbeide har også hatt den største betydning for opbygningen av funksjonærenes faglige organisasjoner i de øvrige skandinaviske land, og da ikke minst i Norge.

Jeg husker og glemmer aldri hans gode råd og manende ord i de år da vårt forbund bautet sig frem som et skib uten ror. Hans klare tanke viste vei fremover, når det så mørkest ut. Jeg husker ham fra mange av våre kongresser og fra møter i det skandinaviske samarbeide. Hans ord vakte alltid tro og begeistring.

Det var lett å samarbeide med Jens Johansen. Han hadde alltid på forhånd gjort sig op en mening om den foreliggende sak, og han eiet den verdifulle og sjeldne evne å kunne se stort på ethvert spørsmål, selv om det tilsynelatende var en liten sak. Derfor blev også alle de møter som han ledet innen det skandinaviske samarbeide så rike for oss som var med.

Det er sagt, at Jens Johansen var mere internasjonalt innstillet enn nogen annen funksjonærrepresentant innen de skandinaviske forbund, og det er meget sant i dette. Det faller likesom av sig selv, at det måtte bli nettop ham, som tok initiativet til et fast samarbeide mellem funksjonærernes faglige organisasjoner i norden. Han så på et meget tidlig tidspunkt, at et sådant samarbeide var nødvendig. Standens principielle krav måtte fremmes på en bred front, og tiden har vist, at han der så rett.

Jens Johansen var rikt utstyrt med de særegne evner, som forlanges av en organisasjonsleder. Han var den fødte fører, og alle som kom i forbindelse med ham, blev revet med av hans personlighet.

Han gikk inn for funksjonærstandens store sak med all sin kraft. Når det gjaldt standens ve og vel, var kun det best opnåelige resultat godt nok.

Når handels- og kontorfunksjonærene i de skandinaviske land nu står samlet i sine sterke organisasjoner, skal det ikke glemmes, at Jens Johansen var den energiske fører for denne bevegelse.

Vårt forbund skylder ham den største takk for den begeistring, som han så ofte tendte i våre rekker, for råd og veiledning i vanskelige tider og for det gode eksempel, som han viste ved sin klippefaste tro på, at også vår stand skal kjempe sig frem til en plass i solen — side om side sammen med de øvrige lønnsarbeidere.

For den, som ikke kjente ham personlig, virket kanskje Jens Johansen kold og utilnærmelig, men den, som kom ham nærmere og som lærte ham å kjenne gjennem det intimere samarbeide, fant et hjertegodt menneske, en venn, som der ikke var svik i, en fører, som ofret all sin interesse for den sak, som han var satt til å verne om.

Jens Johansen. — Navnet er slettet av livets bok, men det skal stå som en lysende fakkel, sålenge våre organisasjoner består. Albert Raaen.

Mindeord fra Medlemskredsen.

I de yngre Aar søgte jeg ham ofte for at hente Raad og Vejledning. Han var saadan en god Genvej til klar Besked.

Under en Samtale om Socialismen stillede jeg ham engang et af disse Spørgsmaal, der kommer dumpende af sig selv, rimeligvis ud fra Nysgerrighed efter at vide, h v o r d a n den anden vil svare. Jeg spurgte:

»Hvorfor er Du egentlig Socialist?«

Han tænkte sig om et Øjeblik. Saa sagde han:

»Naar jeg engang skal herfra, ønsker jeg, det skal kunne være med god Samvittighed. Den faar jeg kun, hvis jeg sætter ind, hvad jeg kan, for at udrette noget for andre. Derved bliver jeg — kort fortalt — Socialist.«

Jens døde med Samvittigheden i Orden.

Den 9. Maj 1932. P e t e r W r a a e.

I mine Øjne er Jens Johansens Indsats for Forbundet ingenlunde ringest i de Aar, hvor Anstrengelserne var store, men Resultaterne næsten mikroskopiske, idet Arbejdet under saadanne Vilkaar krævede en ganske anderledes Styrkegrad i Udholdenhed, Energi og Interesse end i Tider, hvor det ene opmuntrende Resultat føjer sig til det andet.

Da Jens Johansen i 1911 knyttede sin og sin Families Eksistens til Foreningen, var dennes Forhold saa lidet stabile, at selve hans Ansættelse som Forretningsfører til en Begyndelse kun betragtedes som et Forsøg. Kontakten mellem Forbundets forskellige Afdelinger var ikke saa lidt mangelfuld og Medlemstallet kun ringe, men navnlig var det sløjt med Tilgangen udefra, hvorfor det særlig var paa dette Omraade, Jens Johansen skulde forsøge at sætte ind.

Det blev imidlertid et træls Stykke Arbejde, eftersom de fleste Møder, der allerede i Løbet af faa Aar kunde tælles i Hundredevis, kun havde faa Tilhørere udover den allerede bestaaende Medlemskreds, ja, mange slet ingen.

Særlig sløjt i Medlemstal stod Afdelingerne i København, og selv efter at Hovedkontoret var flyttet hertil, vedblev de i aarevis hermed. Da Københavnerne stadig maatte have ekstra Tilskud af Forbundets Kasse for overhovedet at have Midler til en Smule Agitation, holdt Provinsafdelingerne et vaagent Øje med deres Arbejde og Vedtagelser — og desværre havde disse sidste ofte det Uheld at falde en Del Provinskolleger for Brystet.

Dette bevirkede bl. a., at i hvert Fald den Hovdbestyrelse, der sad fra 1912—1918, Gang paa Gang maatte gennemdrøfte Forbundets Retningslinier, Love og Fremtidsmuligheder, men i 1917 blev Kløften mellem Københavnere og Provinsianere saa stor, at selve Hovedbestyrelsen, der skulde have holdt sammen paa det hele, spaltedes i 2 Lejre, et Flertal paa 6 og et Mindretal paa 3 Medlemmer.

Situationen var meget farlig for Jens Johansens Stilling. Han var den eneste af Mindretallets 3 Medlemmer, der havde siddet i Københavns Bestyrelse og stemt for den omstridte Vedtagelse, og Provinsianernes Forbitrelse vendte sig derfor navnlig mod ham, der ogsaa var deres Tillidsmand, og ingen Provinsafdeling vilde i Sommeren 1917 se ham som Stævnetaler, nogle formedelst virkelig Modstand, andre af klog Tilbageholdenhed.

Forholdene fremkaldte i Hovedbestyrelse og Repræsentantskab dybe, indgaaende og lidenskabelige Debatter, og Jens Johansens Afgang forlangtes fra enkelte Sider omgaaende.

Størsteparten af Repræsentantskabet ønskede Sagen afgjort af Kongressen i 1918, og for anden Gang svævede Jens Johansens Eksistens i det uvisse for Organisationens Skyld.

Men Organisationen var hans Livs største Interesse. Han kunde ikke sige nej til denne Ordning. Han løb Risikoen og tog Chancen, der da syntes ret minimal.

Inden Kongressen i 1918 løstes Spørgsmaalet imidlertid paa ret uventet Maade. Den Dyrtid, som Krigen havde skabt, gav de københavnske Medhjælpere en saadan Lære, at den store Invasion i Organisationen begyndte. Alle — nogle før og andre senere — fik da Øjet op for, at det ikke var de københavnske Vedtagelser, der holdt Medhjælperne udenfor Organisationen.

Jeg for min Part ærer og respekterer Jens Johansen overordentlig højt for den Indsats, han gav som ung og ukendt Mand, og jeg føler mig overbevist om, at det vil blive lettere at finde en Mand til den Stilling, Jens Johansen efterlader sig, end det var til den, han overtog.

J o h a n n e A n d e r s e n.
Medlem Nr. 1925.

ENHVER, der kendte Jens Johansen, véd, at han altid betragtede Forbundet som en Helhed og meget stærkt krævede, at den enkelte Afdelings Forhold maatte ses under Helhedens Synsvinkel.

Dette betød dog ikke, at han ikke forstod de særlige Forhold og særlige Vanskeligheder, der kunde gøre sig gældende paa enkelte Pladser, og det gælder ikke mindst for Arbejdet i Hovedstaden.

Allerede fra Jens Johansens Tiltræden som Forretningsfører for Forbundet i 1911 arbejdede han maalbevidst paa at søge et Gennembrud i København — ud fra den Opfattelse, at Københavns Betydning indenfor vort lille Land er saa omfattende, at daarlige Vilkaar for Medhjælperne i Hovedstaden vilde vanskeliggøre for ikke at sige umuliggøre Arbejdet for Højnelsen af Medhjælpernes Kaar i Provinsen.

Derfor foretog han det — ud fra den da herskende Opfattelse — dristige Skridt at søge oprettet en moderne Administration med fastlønnet Tillidsmand i København paa et Tidspunkt, hvor København ikke selv havde Muligheder for at bære de dermed forbundne Omkostninger og altsaa maatte have Støtte fra de smaa og ikke særlig velbeslaaede Afdelinger i Provinsen.

Det viste sig hurtigt, at Jens Johansens Opfattelse af Forholdene i København var rigtig, og den Beskyldning for at drive Københavneri, som han en Tid var ude for fra nogle Provinsafdelingers Side, forstummede meget snart, da Resultaterne kom.

Ogsaa ved senere Lejligheder har Jens Johansen gennem sin indenfor et Fagforbund enestaaende Autoritet givet de københavnske Afdelinger en Haandsrækning, der førte dem over vanskelige Tider.

Derfor har ikke mindst Afdelingerne i København Grund til at mindes Jens Johansen med den allerdybeste Taknemlighed, og hans Minde vil blive bevaret indenfor Afdelingerne, idet vi stadig vil se hen til hans Virksomhed som den, der gav Mulighed for det store Gennembrud, der har givet Tusinder og atter Tusinder bedre Kaar at leve og arbejde under.

Vi betragtede ham ikke som speciel københavnsk Repræsentant, trods hans Medlemsskab i København, men vi betragtede ham som den vidtskuende Forbundsleder, der altid ydede Støtte, hvor det gavnede Organisationen, og dermed det særlige lokale Omraade, som omfattedes af Afdelingen.

Vi vil savne ham — maaske stærkere end nogen anden

Afdeling i de kommende Aar, men vi vil værne om Mindet ved at føre Arbejdet videre i hans Aand og efter de Retningslinier, som skabtes ved hans vidtgaaende Kendskab til og Forstaaelse af de organisatoriske Muligheder.

Gustav Pedersen.

OVERRASKENDE og uventet kom Budskabet den 1. Maj: Jens Johansen er død — 25 Aars Samarbejde og Venskab er afbrudt.

Vi var begge ganske unge, da vore Veje i 1907 mødtes — mange Interesser havde vi tilfælles, selv om det ikke var alle Spørgsmaal, vi var enige om; men det gjorde intet Skaar i vort Venskab.

Jens Johansen besad en overordentlig Energi og Arbejdskraft. Navnlig de første Aar efter hans Overtagelse af Organisationens Forretningsfører-Post var brydsommelige. Det skortede i høj Grad paa Medarbejdere i København den Gang.

Ene Mand maatte han besørge det kontormæssige og største Delen af det agitatoriske Arbejde, og det var ingenlunde nogen let Opgave. »De er træls at danse med herovre«, skriver han i et Brev af 1911.

Der gik adskillige Aar, før Isen var brudt, og København kunde i organisatorisk Henseende begynde at følge med det øvrige Land. —

Det stærkeste Indtryk af Johansens Virksomhed fik man, naar man saa ham sidde ved Forhandlingsbordet. Her var han rigtig i sit Es. Smidigt og myndigt imødegik han Modstandernes Argumenter i korte, rammende Bemærkninger, velskolet som han var i det sociale og faglige Arbejde, og mangen en god Overenskomst kan vi takke hans kloge og uselviske Optræden for.

Jens Johansens tidlige Bortgang bevirkede, at han vel nok ikke fik naaet hele sit Livsmaal:

Leve kort eller leve længe,
blot vi lyser op i Taagen —

Hans Arbejde for alle dem, der lever paa Livets Skyggeside, bør paaskønnes, og vi danske Handels- og Kontormedhjælpere kan ikke noksom takke ham og ære hans Minde.

Kolding, 9. Maj 1932. N. C. Nielsen.

JEG traf første Gang Jens Johansen i Januar 1912, altsaa faa Maaneder efter at han var blevet konstitueret som Forbundets Forretningsfører.

Forbundet talte den Gang 2000 Medlemmer og havde en Formue paa 21,000 Kr. I Dag er der over 16,000 Medlemmer, og Formuen er steget til 900,000 Kr. Fagligt Arbejde betragtedes i 1912 som Fantasi, men siden 1917 er der afsluttet over 1100 kollektive Overenskomster.

Dette er Jens Johansens Værk, og disse Par Tal fortæller mere end mange Ord om hans uvurderlige Betydning for dansk Medhjælperbevægelse.

Mine bedste og kæreste Minder om Jens Johansen er fra de sidste 10 Aar, hvor jeg har haft Lejlighed til at samarbejde med ham paa nærmeste Hold og paa det vigtigste af Forbundets Omraader — i det faglige Arbejde — det Arbejde, der sikkert stod hans Hjerte nærmest.

Jens Johansen var vidunderlig ved Forhandlingsbordet; smidig og forhandlingsdygtig, men dog urokkelig fast, naar det gjaldt Principperne i de fastlagte Retningslinier. Hans Argumenter i Debatten var altid stærkt og sagligt underbygget, og han skabte sig herved ogsaa hos Modparten den største Respekt.

Han kunde som Regel altid finde Udvej, naar Forhandlingerne var kommet til det døde Punkt, og han lod aldrig en Forhandling briste, blot han øjnede den mindste Udvej til en fredelig Løsning, derfor staar Forbundet ogsaa blandt de Forbund, der har haft de færreste Konflikter som Følge af bristede Forhandlinger.

Jens Johansen var trods alt en Fredens Mand, men han veg dog ikke tilbage for Kampen, naar den var uundgaaelig, eller den blev ham paatvunget, og kom det til Kamp, førte han den haardt og skarpt, men med rene og blanke Vaaben, saaledes som det var Jens Johansens Natur under alle Livets Forhold.

Saavidt det stod i hans Magt, var Jens Johansen altid nærværende ved Forhandlingerne; det hændte dog — navnlig i de sidste Aar — at han maatte lade sig repræsentere af andre, men var han end ikke selv til Stede, mærkedes hans Aand og Styrke der dog, og saa stærkt var det faglige Arbejde præget af ham, saa klart og tydeligt havde han efterhaanden trukket Linierne op, at vi aldrig var i Tvivl om, hvad han selv vilde gøre i den givne Situation.

Jens Johansen var Idealet af en Foresat; myndig og bestemt i sin Optræden, klar og utvetydig i sine Instruktioner og retfærdig i sin Kritik og Bedømmelse af Arbejdet.

Værdien og Betydningen af Forbundets faglige Arbejde er uoverskuelig, men dog er der endnu langt igen, før dette Arbejde har naaet det ønskede Omfang. — Det var Jens Johansens Sorg, at Medhjælperne ikke i langt større Udstrækning havde faaet Øjnene aabne for de Midler, der stod til deres Raadighed for Forbedring af egne Kaar, men ingen kan beskylde ham for ikke at have gjort, hvad der var menneskeligt muligt for at retlede Medhjælperne ogsaa paa dette Omraade.

Jens Johansen har skabt et solidt Fundament og lagt kloge Linier for Forbundets faglige Arbejde, det maa derfor nu være en Pligt, at enhver efter Evne gør det yderste for at føre dette Arbejde, der sikkert var det, Jens Johansen satte højest, videre i hans Aand. Dette tror jeg vil være den bedste Maade, hvorpaa vi kan

hædre Jens Johansens Minde.

Viggo Pedersen.

FOR næsten en Snes Aar tilbage i Tiden rørte der sig et broget Liv i Lokalerne paa Kongens Nytorv, naar Handels- og Kontormedhjælper Foreningen holdt Møde. Og ofte gik det ret skarpt til. Vor afdøde Fører Jens Johansen kæmpede for at faa den rene faglige Linje ind i Organisationsarbejdet, og jeg skal aldrig glemme, hvorledes han glædede sig over, at en Kreds af de yngste Medlemmer — Grønskollinger var vi næsten — saa afgjort stillede sig Side om Side med ham i Kampen mod Harmoniprincippet, hvis Tilhængere ikke ulig Eventyrets Bastian søgte at kyse Livet af os. Jens Johansen lod sig ikke anfægte, og det varede jo ikke længe, før han fik Flertal for, at vor Organisation skulde have fagmæssig Kurs. Og nu ved hans Bortgang er der praktisk talt ingen Uenighed herom. Jens Johansens urokkelige Overbevisning om, at dette var den eneste rette Vej til Medhjælperstandens Frigørelse har bundfældet sig stærkt i de organiserede Medhjælperes Sind — og vil om kortere eller længere Tid gennemsyre hele Standen.

Hvor er det meningsløst, at Jens Johansen ikke mere færdes blandt os. Hans klare Hjerne, hans grundige Viden og hans store Kærlighed til Arbejderklassens Sag førte ham frem til at være i allerførste Række blandt Arbejderbevægelsens Talsmænd. Blandt de mange Hverv, der blev lagt paa hans Skuldre, skal jeg nævne hans Formandsskab i de københavnske Arbejderes kooperative Brændselsforretning. Under meget vanskelige Forhold gik Jens Johansen ind i dette Arbejde, men det var under udelt Tillid fra de køben-

havnske Arbejderorganisationer. Det er ikke den ringeste af Jens Johansens store Fortjenester, at hans energiske og smidige Forhandlingsevne og hans store Indsigt i moderne Forretningsliv bragte denne Forretning ind i smult Vande.

En trofast Ven og Kammerat var Jens Johansen. Tungt at sige ham det sidste Farvel; men i hver Del af Arbejderbevægelsen, der havde den Lykke at nyde godt af hans friske Initiativ og hans raske Arbejdstempo, som kun Døden kunde bremse, dèr vil hans Minde leve i taknemlig Erindring.

Peder Nørgaard.

SAA tog den stærke Død sit Tag i ham, som altid selv var stærk, som altid stod som Indbegrebet af Viljestyrke og Handlekraft. Han var det faste Punkt i den danske Medhjælperbevægelse i al den Tid, han viede den sine Kræfter. Han var som Fører af stort Format; men ingen, der kendte ham, blev skræmmet af hans store Syn og omspændende Interesser — for han var og blev altid Jens Johansen.

Kvindelige Handels- og Kontormedhjælpere, hvis Kaar han i høj Grad har bidraget til at højne, og som i ham mødte en forstaaende og sympatisk Tillidsmand, vil i Taknemlighed bevare Jens Johansens Minde.

Agnes Stagis,
f. Christoffersen.

FOR DEM, der som jeg har haft den Lykke gennem Aaringer at have arbejdet paa nærmeste Hold sammen med Jens Johansen, er det vemodigt at vide, at han ikke er mere.

For mit Vedkommende har Samarbejdet strakt sig over 18 Aar, altsaa igennem den Periode, hvor Forbundet voksede sig frem fra trange Kaar til sin nuværende Stilling. Æren herfor tilkommer fuldt og helt Jens Johansen, hvis fremragende organisatoriske, agitatoriske og administrative Evner altid lod ham lede Organisationen i den rigtige Retning og træffe de Beslutninger, som siden viste sig at være bæredygtige.

Jens Johansen tabte aldrig Hovedet, selv i nok saa vanskelig en Situation. Jeg husker saaledes hans kolde, klare Besindighed under Generalstrejken i 1920, hvor Hovedbestyrelsen stod overfor at træffe Beslutninger, der for Organisationen betød at være eller ikke være. I mangfoldige andre Situationer — ikke mindst under Krigen og i Kriseaarene nærmest derefter, hvor hver Dag bragte nye Problemer og krævede principielle Afgørelser af stor Rækkevidde, viste han lignende Forudseenhed af næsten profetisk Art. Sjældent fejlede han i sin Bedømmelse.

Jens Johansen voksede samtidig med Organisationen. Han var et Menneske i stadig Udvikling, ikke stillestaaende og ensidig, men levende interesseret i alle Samfundsforhold og bestandig mere aandsomspændende. Hans Hukommelse var glimrende, navnlig i de yngre Aar, og hans Personalkendskab fænomenalt.

Skønt levende interesseret i Politik naaede Jens Johansen aldrig at faa Sæde i Rigsdagen. Det var sikkert et Tab for vor Bevægelse, og oprindelig var det ham vistnok en Skuffelse, men i de senere Aaringer havde han forsonet sig dermed. Han fandt rigelig Erstatning i sin kommunale Virksomhed og ønskede nu næppe at bytte.

Jens Johansen var en god og retfærdig Mand. Han kunde synes tilknappet og utilnærmelig, men det var kun en Skal. Naar man lærte ham nærmere at kende, forstod man, at det var hans Natur at hjælpe og gøre godt. Hans Livsværk er en Bekræftelse herpaa, og talrige er de Mennesker, der søgte hans Bistand med Raad og Hjælp. De gik aldrig forgæves. Hvor han evnede, hjalp han.

I de senere Aar var Jens Johansen en syg Mand. Ingen udover hans Nærmeste véd sikkert, i hvor høj Grad Sygdommen havde Tag i ham, thi hans enestaaende Viljestyrke holdt ham oppe og ved Arbejdet langt udover, hvad andre magtede, men vi, der var omkring ham til daglig, saa hvor Sygdommen pinte ham, selv om han aldrig beklagede sig.

Han vilde ikke give efter, og derfor fortsatte han med at virke længere, end Kræfterne tillod. Han sled sig op længe før Tiden.

Tak, kære Jens Johansen. Tak for alt, hvad du har været for mig i de mange Aar, tak for din Tillid og tak for dit Venskab. Ære være dit Minde.

Harald Heie.

SAA blev han revet bort fra os. — Føreren og Lederen er ikke mere. — Dyb Vemod og Sorg rørte sig sikkert i hver Medhjælpers Følelser, da Budskabet blev baaret Landet over.

Jens Johansen, dette Navn, var blevet et med dansk Medhjælperbevægelse; thi ham var det mere end nogen anden, der rejste danske Medhjælpere til social og faglig Forstaaelse.

Aldrig mere skal vi høre hans myndige Røst, aldrig mere møde hans beslutsomme Blik — — alt er brudt brat af.

Men udover Øjeblikkets dybe Sorg over hans Bortgang er det os en Trøst at vide, at hans Aand fortsat lever i det Livsværk, som Jens Johansen efterlod sig. Vor Organisation er paa ethvert Omraade gennemsyret og præget af hans klare og nøgterne Opfattelse og Forstaaelse af, hvad der tjente vor Stand bedst. Hans umaadelige Energi var det, der Tid efter anden nedbrød Forlorenheden og Fornemheden i Medhjælpernes standsmæssige Overvurdering og placerede dem der, hvor deres sociale Tilstand naturligt maatte anbringe dem.

Hvor maa vi Medhjælpere i vort Hjertes Inderste takke ham for det slidsomme Arbejde, han udførte for os; hvor satte han ikke ethvert Hensyn til Side, naar det gjaldt den Sag, han havde viet hele sit Liv. Han tog af sine Livsaar for at gavne andre, han undergravede sit Helbred i Kampen for den Sag, han havde viet hele sin Ildhu, han satte sine personlige Interesser i anden Række, først hans Organisation og hans Standsfæller.

Det synes ufatteligt, at vor store Fører netop gik bort nu, da et rigt Arbejde er i Udvikling, og hvor vi mere end nogensinde havde Brug for ham. Maatte hans mange Medarbejdere og de Hundrede af Tillidsmænd Landet over forstaa, at den smukkeste Maade vi kan hædre Jens Johansens Minde paa er ved at føre Organisationen videre ad de samme lige Veje, som han har afstukket, stedse fremad og opad; thi store Opgaver venter paa at blive løst i hans Aand.

Ære være Jens Johansens Minde.

Svend Rosendal.

PAA Klubben af Kontorfunktionærer ved Den socialdemokratiske Presses Administrations Vegne beklager jeg dybt Jens Johansens altfor tidlige Bortgang.

Skønt jeg kun lejlighedsvis traf sammen med Forbundets Forretningsfører, fik jeg dog ret hurtigt den Opfattelse af hans Personlighed, at hans forretningsmæssig kloge Taktik forenet med en djærv, jævn, kammeratlig Fremtræden gav ham en usædvanlig Forhandlingsevne og gjorde ham til en Fører for sine Fagfæller, der ikke bliver saa let at erstatte.

Robert Nielsen,
Aalborg.

BISÆTTELSEN

JENS JOHANSEN døde Søndag den 1ste Maj efter kun 14 Dages Sygeleje. Søndagen forud blev det nødvendigt at indlægge ham paa Hospitalet, efter at der var konstateret en Lungehindebetændelse, hvortil traadte Betændelse i den ene Lunge samt en Lungesvulst, som maatte fjernes ved operativt Indgreb. Operationen bragte straks nogen Lindring, men Jens Johansen havde ikke Kræfter til at staa Sygdommen over. Han sov stille ind i Døden.

Forbundsledelsens Plads, medens 14 à 1500 Mennesker fyldte Salen til sidste Plads.

Kisten flankeredes af Københavns Afdelings og socialdemokratiske Vælgerforenings 13. Kreds Faner og langs Salens Vægge opmarcherede ca. 60 med Sørgeflor omvundne Faner og Bannere. Udover Afdelingsfanerne, der alle var til Stede, var der Faner fra Socialdemokratisk Forbund, en Række Vælgerforeninger, Fagforeninger og fra Sygekassen »Hermes«.

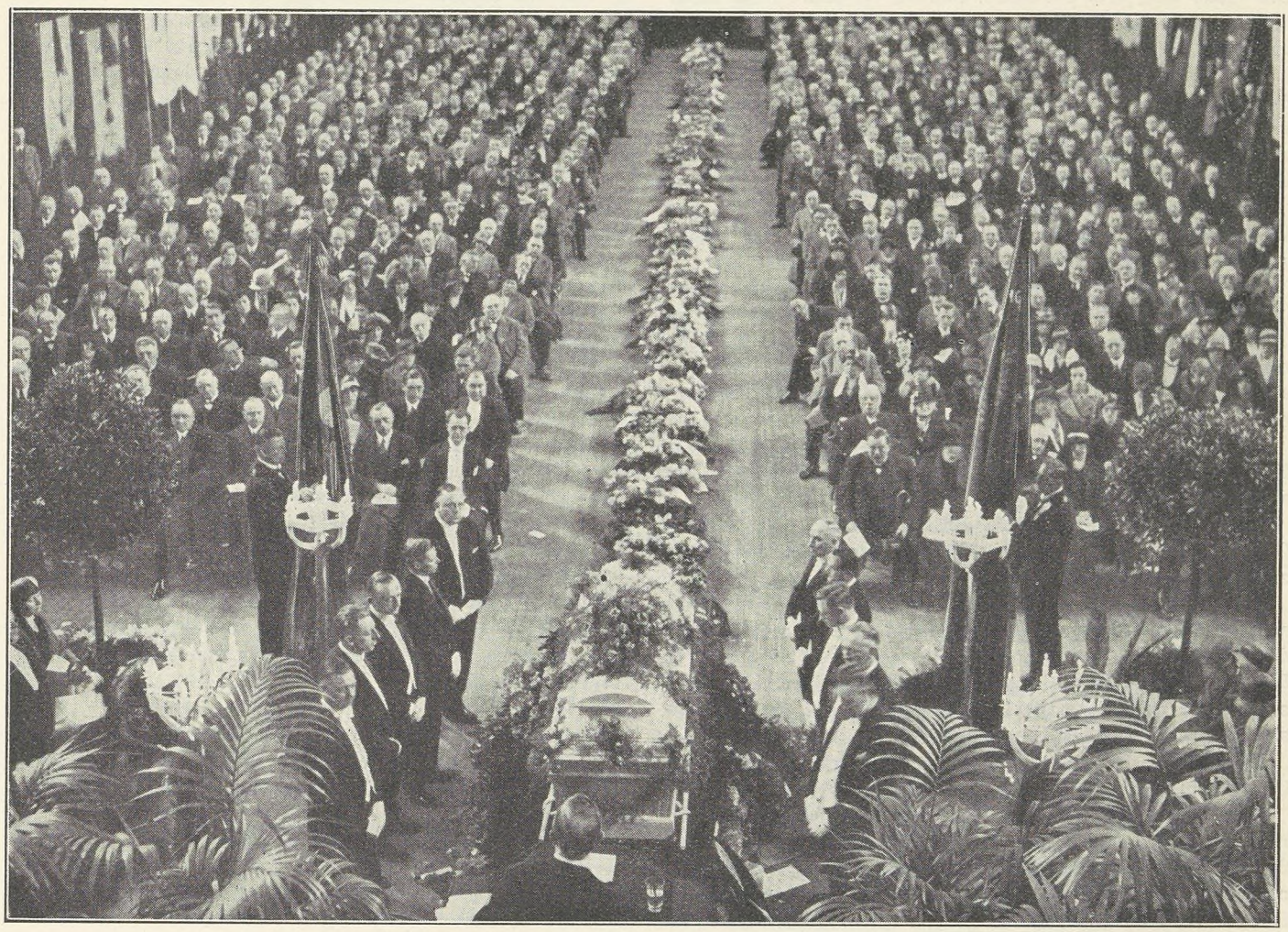

Sørgehøjtideligheden i Idrætshuset den 8. Maj 1932.

Budskabet om Dødsfaldet spredtes Søndag Morgen over Landet og til Vennerne i Udlandet og vakte overalt dyb Sorg.

Forbundets øverste Ledelse besluttede straks at bekoste Jens Johansens Bisættelse, og denne fandt Sted Søndag den 8. Maj fra Idrætshuset i København.

Sørgehøjtideligheden formede sig som en stemningsfuld Hyldest til den Mand, der gennem 21 Aar paa en enestaaende fortjenstfuld Maade har staaet i Spidsen for Forbundet.

Idrætshusets mægtige Rum var smukt draperet med sort Klæde. Paa en med sort beklædt Katafalk stod den hvide Kiste, enkelt smykket med Roser og omgivet af Kranse i Hundredtal. Over 300 Kranse var der sendt til Jens Johansens Baare fra fjern og nær. At optegne dem her vilde være en Umulighed.

Omkring Kisten stod Medlemmer af Hovedbestyrelsen samt Forbundets to Sekretærer Æresvagt, og til venstre og højre havde Familien, de fremmede Gæster og den øvrige Del af

Højtideligheden indlededes Kl. 1 med Afsyngelse af Fr. Dalgaards smukke Sang: »Nu bryder Blomster frodigt frem af Mulde—«, hvorefter Hovedkasserer Julius Hansen dybt grebet talte over Vennen Jens Johansen. Hovedindholdet af Talen findes foran i Bladet.

Efter Julius Hansens Tale spillede Fritz Ditzmanns Strygekvartet stemningsfuldt »Der Tod und das Mädchen«. Borgerrepræsentant O. Andersen, der igennem 15 Aar har samarbejdet med Jens Johansen i Kommunalbestyrelsen, holdt derpaa følgende smukke Mindetale:

»Jens Johansens Hovedinteresse laa paa det faglige Omraade, men samfundsinteresseret som han var, plejede han ogsaa andre Interesser.

I Kommunalbestyrelsen, hvor vi for 15 Aar siden kom ind samtidig, henledte han hurtig Opmærksomheden paa sig. Hans Legeme var spinkelt og hans Øjne dækkede af store Brilleglas, men bag dette Ydre boede en Kæmpes stærke

Vilje. Hans Legemes Bevægelser bar Viden om ukuelig Energi, og bag Brilleglassene var et Par spillende Øjne, der fortalte om en Karakterstyrke af sjælden Art, der altid gennemskuede Fraserne og Formalismens Tomhed, der for ham var det foragteligste af alt.

Men netop, fordi Jens Johansen besad disse Egenskaber, var han en stærk Mand, som Tiden havde Brug for, og som den gjorde stærk — maaske for stærk — Brug af.

Og nu er det hele forbi. Vi har mistet en trofast Medarbejder, der sad inde med store Evner — en Medarbejder, der kunde være skarp, men aldrig virkede stødende, fordi han var ren i sine Følelser og fin i sit Væsen. Og nu staar Din Plads tom, Jens Johansen. Den vil vel snart blive besat igen, fordi ingen Plads maa staa tom i Livet, men det bliver vanskeligt at erstatte Dig.

I sit Virke paa Københavns Raadhus forenede han sin medfødte Myndighed med praktisk Sans og stor Forhandlingsevne. Hans Foragt for nedarvet Fordom gjorde ham vel skikket til den Lederstilling, han paa mange Omraader kom til at indtage paa Københavns Raadhus.

Man bøjede sig for hans Vilje, fordi man vidste, at hans sikre Instinkt og sunde Dømmekraft saa godt som aldrig spillede ham noget Puds.

Netop derfor bliver han vanskelig at erstatte, og vi kan ikke stærkt nok beklage det Savn, han efterlader sig hos os.

Og dog, hvad er vort Savn mod det, hans Hustru og Børn maa føle. Vi føler med dem, men kan ikke bringe dem Erstatning for deres Tab. Tak, Fru Johansen, for det, De gennem Deres Mand har skænket os.

Og saa Farvel, Jens! Tak for godt Venskab og trofast Kammeratskab. Hos mig og mange, mange andre vil Du aldrig blive glemt.«

Med sin smukke, mandige Røst sang kgl. Operasanger Chr. Frederiksen: »Lær mig Nattens Stjerne«, hvorefter fulgte en Række Hilsener.

Gustav Pedersen bragte fra Forbundets Afdelinger en Tak til Jens Johansen for hans Indsats til Fordel for de daarligt stillede Kolleger. Med Tryghed lagde vi altid vor Sag i Jens Johansens Haand. Bevidstheden om, at han i sidste Instans vilde gribe ind, fik os ofte til at rejse vanskelige Sager. Vi vil savne ham meget.

Formanden for det internationale Medhjælperforbund Otto Urban, Berlin, udtalte blandt andet:

»Jens Johansen var en tro og oprigtig Kammerat, en Fører — ikke blot for den danske Organisation, men ogsaa for Medhjælperinternationale, af hvilken han var Medstifter, og i hvis Hovedbestyrelse han var en skattet Arbejdskraft. Hans oprigtige Væsen, glødende Iver og sunde Dømmekraft havde skaffet ham Agtelse hos alle de tilsluttede Forbund.

Kun kort var Dit Livsløb, min dyrebare Ven, men i rigt Maal har Du gjort Din Menneskepligt. Tak for, hvad Du har udrettet for Arbejderbevægelsen og Medhjælperbevægelsen. I Din Aand vil vi fortsætte vort Arbejde, og paa samtlige til Internationale sluttede Organisationers Vegne udtaler jeg med dyb Vemod: Hvil i Fred.«

Raadmand Fr. Andersen takkede fra det danske Socialdemokrati, der med Jens Johansen havde mistet en af sine dygtigste Mænd, en god og trofast Partifælle.

Næstformanden i Svenska Handelsarbetareförbundet Otto Friman, der sammen med en Række Medlemmer af Forbundets Hovedbestyrelse var til Stede, medens J. A. Lundgren paa Grund af Sygdom var forhindret, bragte en Hilsen og Tak fra svenske Kammerater og lyste Fred over Jens Johansens Minde. Albert Raaen bragte en Tak fra den norske Organisation, for hvem Jens Johansen havde betydet overordentlig meget i den trange Tid, og endelig afsluttedes Hilsenerne af Kasserer A. Eriksen, der bragte Hilsen fra socialdemokratisk Vælgerforening i 13. Kreds og dens Medlemmer, der vidste, at de kunde søge Hjælp hos Jens Johansen, naar det kneb. »Tak for godt Kammeratskab«.

Fritz Ditzmann spillede derpaa skønt og gribende Schuberts Litani, hvorpaa Æresvagten under Afsyngelsen af Johannes V. Jensens Baalsang bar Kisten ud til Rustvognen, medens Fanerne sænkedes.

Sørgetogets Vej gik gennem Fælledparken ad Tagensvej til Krematoriet, hvor Redaktør H. P. Sørensen bragte Jens Johansen det sidste Farvel. Han talte om Vemoden ved Dødens Valg i Blinde, der ofte træffer kraftige, stærke Mænd, mens det faar Lov at leve, som kun kan dø af Mug og Ælde. »Paa Dødens Tærskel vil vi hylde Livet, Slægternes evige Liv, som Jens Johansen gav kraftige nye Skud. Han var selv en Lysseer og en Livsbekræfter. Vi sender Dig en Hilsen fra Livet og overgiver Dig til Ilden, til Udslettelsen, til Moder Jord. Ære være dit Minde.«

Jens Johansens unge Søn Egil takkede til Slut paa sin Moders og Familiens Vegne for Deltagelsen i deres store Sorg. Derpaa førtes Kisten fulgt af Familien ind i Krematoriet, medens Forsamlingen sang den gamle Korsfarersang: »Dejlig er Jorden«.

— — —

Den følgende Dag nedsattes Jens Johansens Aske i Overværelse af den nærmeste Familie, Hovedbestyrelsens Medlemmer og Personalet paa Hovedkontoret i Graven paa Vestre Kirkegaard.

Her, hvor han selv i sine faa ledige Stunder elskede at dvæle, hviler nu hans Støv tæt ved den smukke Sø. Han selv er ikke mere, men hans Gerning lever, og hans Navn vil blive bevaret i taknemlig Erindring, saa længe danske Medhjælpere samles til Arbejdet for Højnelsen af deres Kaar.

Æret Dit Minde, Jens Johansen.





Sørgetoget paa Vej til Krematoriet.

Udgivet af Forbundet. — Ansvarh. Red. **Julius Hansen**, Gl. Kongevej 6, Kbhvn. V. — Trykt hos **Anton M. Jensen**, Admiralgade 24, Kbhvn. K.

FARVEL

Nu bryder Blomster frodigt frem af Mulde,
snart lyser Bøgen over Danmarks Land.
En Vinter flygter bort med Mulm og Kulde,
Solbølger vælder mod den blide Strand.
Det er saa skønt at leve just i Vaaren,
— ak, kære Ven, slet intet nu du ser!
Her samles dine Venner tyst om Baaren.
Vi kan ej fatte det: Du er ej mer!

Der stod jo Vaarpust om din hele Færden;
thi du var Solblink og den friske Blæst.
Din Arbejdsglæde farvede din Verden,
af Døgnets Slid du skabte Livets Fest.
Din Ildhu lyste, og din Vilje lued,
var Leret skrøbeligt, din Aand var stærk,
og drog du Ploven tung, din Høst du skued,
og segned du, saa segner ej dit Værk!

Et Haandtryk af dig og et Smil paa Vejen,
saa var vi Ven med dig i Liv og Død.
Du kendte ikke Krinkelkroges Drejen,
din Vandringsvej gik der, hvor Pligten bød.
Med dig som Fører var det trygt at vandre,
og Vilje finder Vej for den, der tror.
Dit Hjertes Lov var Gerning god for andre,
og Klippegrund var Jens Johansens Ord.

Saa Tak da, Jens, for alt hvad du har været!
og klinger fattigt end vort Takkens Ord,
det skal dog faa sin Straaleglans i Skæret
af Minderne, der lyser i dit Spor.
— Hvor er det bittert gennem Sorgens Taare
at se en Ven for stedse drage hen!
— Hvor er det skønt at fylkes om en Baare
og hylde Vennen, tusind Venners Ven!

Fr. Dalgaard.

DANSK HANDELS- OG KONTORMEDHJÆLPER TIDENDE

ORGAN FOR DANSK HANDELS-OG KONTORMEDHJÆLPERFORBUND

Nr. 6. 1. Juni 1932. 32te Aargang.

STORMMARCH FREMAD —

Stilstand er for unge Hjerter Døden,
Stormmarch fremad — det er deres Liv.
S. Schandorph.

I Pagt med Sophus Schandorphs friske Linier er Dansk Handels- og Kontormedhjælperforbund i det nu svundne Arbejdsaar draget fremad i Stormmarch. Store nye Skarer af Kolleger, der har forstaaet Sammenholdets og Samarbejdets Betydning, har sluttet op i Rækkerne og vidtrækkende Resultater kan der opvises til Gavn for Forbundets Medlemmer, hvis Antal nu rækker over de 16000.

Med Stolthed kan vi gaa Kongressen i Møde og ind til Drøftelserne af de svundne fire Aars Virksomhed, saavel som til Planlæggelsen af Arbejdslinierne for de kommende Aar. Vi er paa March fremad og vi føler os i Pagt med Livet og Udviklingen, som lover os endnu rigere Resultater, hvis vi bevarer Enigheden og Troen paa vore Ideers endelige Sejr.

I det nu afsluttede Regnskabsaar, der strækker sig fra 1. April 1931 til 31. Marts 1932, har Forbundet haft en Medlemsfremgang paa 2.284 Medlemmer, idet Aaret begyndte med 13729 og sluttede med 16.013 Medlemmer.

Fremgangen er særdeles bemærkelsesværdig, set paa Baggrund af Fremgangen i de nærmest foregaaende Aar, hvor der rundt regnet har været en Fremgang paa ca. 250 Medlemmer aarlig. Det synes, som om de haardhændede økonomiske Vilkaar, der bydes Erhvervslivets Udøvere, endelig har lært Medhjælperne Vejen fremad til bedre Forhold og at den Sæd, som Organisationen gennem de mange Aar har udspredt, endelig spirer og bærer Frugt.

For Kongresperioden i April 1928 til 31. Marts 1932 er Fremgangen naturligvis tilsvarende større. Ved den sidste Kongres var Medlemsantallet 12371, og Fremgangen udgør altsaa 3.642 Medlemmer.

I den Beretning, der vil komme til at ligge paa Kongressens Bord, vil der blive gjort Rede for de enkelte Afdelingers Forhold i Kongresperioden; her skal kort omtales Fremgangen i det forløbne Aar. I Hovedstaden har der været udfoldet en særdeles intensiv Agitation med Afholdelse af Agitationsmøder, Branchemøder og Firmamøder i stort Antal, og desuden er spredt en Mangfoldighed af Brochurer og Cirkulærer blandt Byens tusindtallige Medhjælperhær. Med Tilfredshed kan det noteres, at de københavnske Afdelingers Fremgang naar op imod 800 Medlemmer og at Medlemsantallet i København nu overstiger 6500.

Forrest blandt Provinsafdelingerne i Medlemsfremgang staar Odense, der har forøget sit Medlemstal med 212 til 885. Det er en særdeles smuk Præstation, ikke mindst set paa Baggrund af, at Odense Afdeling ogsaa i de foregaaende Aar har haft stor Fremgang og nu er godt organiseret. Efter den følger Aalborg, der har forsøgt at optage Konkurrencen, men trods en god Medlemsfremgang paa 187 ikke har kunnet overflyve Odense i det forløbne Aar, men utvivlsomt ikke derfor opgivet Ævret.

Aarhus Afdeling har en Fremgang paa 101 Medlemmer, Esbjerg paa 72 og Randers paa 71, medens Horsens har 42, Kolding 41 og Vejle 32 Medlems-Fremgang.

Blandt de Afdelinger, der ikke har fast Kontor, hævder Næstved sig som en ubestridelig Nummer et, baade hvad Medlemsantal og Fremgang angaar. Afdelingen har nemlig haft en Fremgang paa 118 Medlemmer og tæller nu 285 Medlemmer, hvilket er et virkeligt imponerende Resultat i denne By. Ogsaa Skive Afdeling hævder sig ærefuldt med 247 Medlemmer og en Fremgang i Aarets Løb paa 35.

En særdeles smuk Fremgang har Køge Afdeling, der er gaaet frem med 41 Medlemmer og nu tæller 68, medens Slagelse er gaaet 38 Medlemmer frem, Holbæk 36 og Helsingør 32.

Den nye Afdeling i Graasten har formaaet i Løbet af Aaret at samle 32 Medlemmer indenfor sine Rammer og har oprettet en Filial i Padborg. Ogsaa

Silkeborg og Roskilde med 29 Medlemmers Fremgang, Frederikshavn med 28, Nykøbing F. og Ringsted med 27, Hillerød med 26 og Kallundborg med 24 fortjener Omtale.

Der kunde maaske være Grund til at gaa endnu mere i Enkeltheder, men vi maa afstaa herfra. Vi føler blot Trang til at takke alle, der har medvirket til det gode Resultat, og udtale Haabet om, at ogsaa indeværende Aar maa kunne opvise en tilsvarende Arbejdsiver og Medlemsfremgang.

Denne Fremgang er en af Siderne af Forbundets Virksomhed i det forløbne Aar. Ogsaa paa det faglige Omraade kan der opvises smukke Resultater, men herom i en senere Artikel.

I Agitationen har Filmen »Chancen« haft en Hovedplads i den forløbne Vinter. »Chancen« er fremvist ved 78 Forestillinger for over 28.000 Mennesker og har ganske utvivlsomt sin store Andel i Fremgangen ved gennem sin manende Handling at vække Medhjælperne til Eftertanke og Erkendelse af deres rette Plads i Erhvervslivet uden synderlige Chancer for at naa fremad. —

Den Fremgang, Forbundet har haft, bør nu virke som en Snebold, saaledes, at ogsaa de nye Medlemmer deltager i Agitationen og skaffer Nyindmeldelser. Saa vil Fremmarchen yderligere fremskyndes, og Maalet, Gennemorganiseringen af Faget, rykke nærmere.

Chr. Wulff død.

ET AF ORGANISATIONENS gamle Medlemmer er i Maj Maaned afgaaet ved Døden, nemlig Assistent paa de københavnske Afdelingers Kontor, Chr. Wulff.

Wulff hørte til den lille Gruppe af Medhjælpere, der gennem de mange vanskelige Aar søgte at føre Organisationsarbejdet igennem i København.

Det var i de Aar, hvor de københavnske Afdelinger kun raadede over den Arbejdskraft, som de interesserede Medlemmer uden Vederlag stillede til Disposition, og der krævedes ikke mindst i denne Periode, hvor det hele saa saa haabløst fortvivlet ud, fordi man manglede den faste Administration og følgelig ikke var i Stand til at skaffe de Resultater, der altid er en Forudsætning for, at en Organisation kan bevare sine Medlemmer og føre Arbejdet videre frem, en stærk Tro paa Sagen for overhovedet at have Mod til at fortsætte Arbejdet.

Wulff var Formand for de københavnske Afdelinger i 1904 og i 1907. I 1922 blev han Formand for Isenkrammedhjælperafdelingen og fungerede som saadan, indtil han i 1926 ansattes som Assistent paa de københavnske Afdelingers Kontor, hvor han arbejdede til sin Død.

Wulff viste gennem de mange Aars Arbejde en levende Interesse for Organisationsspørgsmaalet og for sociale Spørgsmaal i det hele taget, og søgte altid at medvirke til de bedst mulige Resultater for Organisationen.

Æret være hans Minde.

Gustav Pedersen.

J. A. Lundgren syg.

FORMANDEN for Svenska Handelsarbetareförbundet, vor velkendte Kollega J. A. Lundgren, har siden den 30. April været sengeliggende og har den 21. Maj maattet lade sig indlægge paa Sygehuset i Malmø.

J. A. Lundgren deltog i den internationale Arbejdskonference i Geneve i April, men maatte midt under Forhandlingerne rejse hjem paa Grund af den Nyresygdom, der nu har bevirket hans Indlæggelse paa Hospitalet.

Vi udtaler Haabet om, at Lundgren, der under sin Fraværelse savnes stærkt af sit Forbund, snarest maa faa Bugt med Sygdommen, saa at han atter frisk og arbejdsduelig kan genoptage sin Gerning. Vi føler os i Overensstemmelse med vore Medlemmer, naar vi over for Lundgren udtaler de varmeste Ønsker om snarlig Helbredelse.

Mindesten paa Jens Johansens Grav

JENS JOHANSENS ASKE jordfæstedes Mandag den 9. Maj paa Vestre Kirkegaard, og Hovedbestyrelsen, der samme Dag var samlet til ekstraordinært Møde, besluttede at lade rejse en Mindesten paa Graven.

Da der imidlertid allerede fra flere Sider var fremsat Anmodninger fra Medlemmer om at komme til at bidrage hertil, og da Hovedbestyrelsen fandt det værende en særdeles tiltalende Tanke, at Mindestenen blev rejst ved Bidrag fra Medlemmer, der derigennem var med til at hædre Jens Johansens Minde, besluttede man at give Adgang hertil.

Hovedbestyrelsen ønskede imidlertid, at Indsamlingen skulde ske paa en saadan Maade, at det blev økonomisk overkommeligt for alle Medlemmer at yde Bidrag uden at føle sig trykket af større Ydelser fra enkelte Medlemmer, og man har derfor besluttet, at der ikke maa ydes større Beløb end 50 Øre pr. Medlem. Det er iøvrigt Hovedbestyrelsens Ønske, at Indsamlingen skal være ganske frivillig.

Der er til Afdelingerne udsendt Indsamlingslister, hvorpaa Medlemmerne kan tegne sig for Bidrag.

Det er Tanken, at Mindesmærket skal være færdigt til Afsløring i Forbindelse med Kongressen.

Indsamlingen slutter den 15. Juli.

Lærlingens Søndag.

I ANLEDNING af den ret udbredte Skik, at de unge Lærlinge og Medhjælpere af Forretningen anvendes til at passe Markiserne paa Søn- og Helligdage, hvorved deres i Forvejen knap tilmaalte Fritid yderligere beskæres, har Afdelingen i Esbjerg taget Spørgsmaalet om en rationel Markiseordning op til Behandling.

Afdelingen har med Forbundets Tilslutning rejst Sagen overfor Handelsforeningerne, der har deltaget i et Møde og stillet sig ret forstaaende overfor Tanken, men har ønsket et konkret Forslag fremsat, forinden man kunde tage endelig Standpunkt til Sagen.

Om selve Spørgsmaalet skriver Vestjyllands Socialdemokrat iøvrigt følgende:

»De fleste Mennesker hilser Foraarssolen med Glæde og søger ud i den frie Natur for at hente Kraft og Sundhed.

For de unge Handelsmedhjælpere stænges Solen og Lyset ude, dels fordi Butikernes Vinduer er fyldt fra Gulv til Loft med de Varer, Forretningen vil reklamere med, og dels fordi disse Varer yderligere maa beskyttes mod Solens Lys ved Nedrulning af Markiser; Forretningsmanden og hans Med-

hjælpere maa derfor færdes i endnu mørkere Rum Dagen igennem.

Dette kan maaske ikke være anderledes, men paa Søn- og Helligdage burde alle de unge Handelsmedhjælpere og Lærlinge kunne være fri, saaledes at de kan tage ud i det frie.

Dette har imidlertid vist sig ikke at være Tilfældet, idet mange unge Medhjælpere og Lærlinge er bundet ved Pasning af Markiser. Markiserne skal rulles eller hejses ned tidligt om Morgenen og atter rulles op ved Solnedgang, og i Dagens Løb skal der paahæftes Sidestykker, snart i den ene snart i den anden Side, men foruden skal Markiserne hejses op eller ned, alt efter som Solen skinner eller det regner, og Medhjælperne maa farte frem og tilbage.

Der er nok at gøre, og man vil forstaa, at Medhjælperen maa være paa Post og ikke kan gaa ud og holde Søndag som andre Mennesker.

Der er adskillige Eksempler paa, at Handelslærlinge ikke har kunnet rejse ud om Søndagen med deres Forældre (iøvrigt er det iflg. Lærlingeloven ulovligt, at Lærlinge arbejder om Søndagen). Der er endog Eksempler paa, at unge Ekspeditricer overhovedet ikke har kunnet holde en virkelig Søndag Sommeren igennem.

Det er saaledes baade et alvorligt og vigtigt Spørgsmaal for mange Handelsmedhjælpere og Lærlinge, og Sagen har derfor ogsaa været gjort til Genstand for Drøftelse indenfor Handels- og Kontormedhjælperforeningen, der har besluttet at tage Spørgsmaalet op for at søge at faa gennemført en mere praktisk Ordning, idet man kunde tænke sig, at der blev oprettet et Bureau, der for en billig Betaling vilde paatage sig Arbejdet med Pasningen af Markiserne. Det vil næppe kunne dreje sig om mange Ører for de enkelte Forretninger, og deres Medhjælpere vil kunne holde Søndagen og Helligdagene fri. Det er meningsløst, at op mod ca. 100 Mennesker er beskæftiget med Markisepasning paa disse Dage, naar dette kan gøres af et Par Mand.«

Afdelingens Initiativ er blevet hilst med oprigtig Glæde af alle Lærlinge i Esbjerg og af de mandlige og kvindelige Medhjælpere, hvis Sommersøndag ødelægges ved Markisepasning. De afventer nu spændt, om der opnaas en Ordning i den antydede Retning, og ser i den Omstændighed, at det kun drejer sig om en ringe økonomisk Udgift for den enkelte Principal en Mulighed for, at Sagen gennemføres.

Iøvrigt var det værd at tage Sagen op i andre Byer, hvor Markisepasningen er blevet en Plage for Handelsstandens Unge. Esbjerg Afdelingen er sikkert gerne til Tjeneste med alle Oplysninger.

Sommerstævne i Graasten

Søndag den 5. Juni.

Afdelingen i Graasten indbyder Søndag den 5. Juni til Sommerstævne; Indbydelsen er tilsendt Afdelingerne i Sønderjylland samt Zentralverbands Afdeling i Flensborg og naturligvis er Medlemmerne fra de øvrige sydjyske Afdelinger hjertelig velkomne.

Festprogrammet er lagt saaledes:

Kl. 14: Festdeltagerne samles paa Hotel Graasten.

Kl. 15: **Fælles Kaffebord.** (Pris Kr. 0.80).
Festtale: Peter Olesen, Haderslev, samt Taler af forskellige Kolleger.

Kl. 16: **Besigtigelse af Byen og diverse Forlystelser** bl. a. Skiveskydning, Boldkastning, Bortlodning m. m.

Kl. 18: **Tovtrækning mellem Afdelingerne.**
Præmie: Et Bordbanner, der tilfalder den sejrende Afdeling.

Kl. 20: **Bal og fornøjeligt Samvær paa Hotel Graasten.**
Under Ballet forskellige Overraskelser.

Festtegn a 50 Øre faas ved Henvendelse til de sønderjyske Afdelingers Formænd eller Kasserere. Deltagere fra andre Afdelinger maa købe Festtegn hos Graasten Afdelings Formand.

Der forventes stor Tilslutning. Madkurve kan medbringes.

Jeg fordrer —

Eller: Man maa i Sandhed forbavses.

EN af de større Forretningsdrivende i en jysk By tilstillede for nogle Dage siden samtlige Forretningens Ekspeditricer og Ekspedienter følgende Skrivelse:

Til Personalet.

Da jeg har mærket en Slappelse i Personalets Energi, meddeles det Dem hermed, at ethvert »Sløseri« eller gaaen udenfor Rammerne, der nu engang er »Princip«, vil medføre Afskedigelse — ingen formildende Omstændigheder tages i Betragtning.

Jeg fordrer:

Energisk Salg, Hurtighed, Orden og Villighed.

Spise- og Mødetider overholdt (Spisen af Chokolade og Appelsiner eller lign. i Arbejdstiden er forbudt).

Private Telefonsamtaler maa ikke finde Sted uden forud hentet Tilladelse, — private Opringninger til Personalet, der ikke absolut er af nødvendig Art, er ikke tilladt og vil blive afbrudt.

Saafremt De ikke kan give Forretningen Deres fulde Interesse, bedes De opsige Deres Stilling.

Skulde De ikke forstaa denne Skrivelse, nemlig »Tiden«, er De ikke Deres Plads voksen.

Jeg tilføjer, at det er Frk. (Navnet), eller den, der indtager denne Stilling, Pligt at paase, at mine Ønsker overholdes og indberette Overtrædelser.

Med Højagtelse

(Navnet.)

Ved Læsning af dette Aktstykke føler man sig hensat til — »Tiden«, da Medhjælpere og Arbejdere var fuldkommen prisgivet selv de mest inhumane Arbejdsgiveres Forgodtbefindende — »Tiden« omkring 70'erne, da Underklassen begyndte at organisere sig.

Alle vil vist være enig med mig i, at en saadan Skrivelse nok skal hæmme Arbejds- og Virkelysten, dræbe Arbejdsglæden og i det hele taget skabe ganske utaalelige Arbejdsvilkaar for Medhjælperne.

Det, der skulde og burde være sket, da Principalen udstedte sin Dagsbefaling, var, at hele Personalet øjeblikkelig krævede Skrivelsens Indhold tilbagekaldt. Og vilde hans Stormægtighed ikke dette, skulde hele Personalet straks have forladt Forretningen.

Men desværre er det endnu ikke gaaet op for alle Medhjælpere i denne Forretning, at Organisation er det eneste Middel til Indførelsen af menneskelige og taalelige Arbejdsvilkaar. Det er vel ogsaa dette Faktum, denne Principal fra en længst forsvunden Tid har benyttet sig af.

Principalen ønsker Tiderne overholdt. — Det er der ikke noget at sige til. Men selv overholder han ikke de i Lærlingeloven paabudte Tider og Bestemmelser. Endog samme Dag, som han udstedte sin Ordre, lod han et af de unge Mennesker under 18 Aar arbejde i Forretningen til henved Midnatstid. Og i Julemaaneden overtrædes Lærlingeloven daglig lige til Juleaften. Det er endog sket, at de unge Mennesker er segnet om i Forretningen af Overanstrengelse. I samme Forbindelse kan oplyses, at Principalen byder sine Ekspeditricer 20 Kroner om Ugen i Julemaaneden, hvor Arbejdstiden er betydelig længere end paa andre Tider af Aaret.

Naar man sammenholder disse Forhold med Indholdet af ovennævnte Skrivelse, kan man nok sige, at der er Mening i Galskaben. Men med endnu mere Ret kan det siges, at den Principal, der selv bryder Loven og — »Tiden« samt lønner saa tarveligt, er aldeles uden Berettigelse til at sende sit Personale en saadan Skrivelse. Han skulde først selv optræde korrekt, gøre sin Pligt overfor sit Personale samt lønne det ordentligt, saa kunde han bagefter stille sine Fordringer til sine Medhjælpere. Og saa var han aldeles sikker paa, at Medhjælperne uden nogen som helst militaristisk Dagsbefaling vilde ofre Forretningen hele deres Interesse og Energi og føle sig ansporet til at præstere det yderste.

En Skrivelse af ovenstaaende Indhold virker stik modsat paa ethvert ærekært Menneske, skaber Usikkerhed, Nervøsitet og dræber al Glæde ved Dagens Gerning — til Skade for Forretningen.

S. Chr. Sørensen.

INDMELDELSEN —

Indmeldelse i De samvirkende Fagforbund.

I Medlemsbladets Aprilnummer findes en længere Artikel, indeholdende Hovedbestyrelsens Forslag til og Argumenter for Indmeldelse i ovennævnte Forbund. — Det er under Agitationen til Stadighed blevet hævdet, at Modstanderne mod Indmeldelsen i De samvirkende Fagforbund ikke har vist sig i Stand til at fremføre nogle virkelige saglige Grunde for deres Standpunkt, dette forekommer mig at være en lidt dristig Paastand, og med Fare for atter at blive stemplet som illoyal, vil jeg fremføre nogle af mine Grunde for at være en bestemt Modstander af dette Skridt. —

Det bliver blandt andet anført, at vi ikke kan være bekendt at holde os uden for De samvirkende, og det bliver stillet op for Medlemmerne, som om vi gør os til 2. Rangs Mennesker ved at holde os udenfor.

Jeg kan med min bedste Vilje ikke se saadan paa det, for det er vel ikke Hovedbestyrelsens Mening, at alle de danske Arbejdere, som ikke er tilsluttet De samvirkende Fagforbund, kan deklasseres til 2. Rangs Arbejdere, det er i hvert Fald en meget dristig Paastand, og jeg vil gerne se, om nogen indenfor vor Ledelse vil fremsætte den offentlig; skulde det være Tilfældet, er jeg overbevist om, at det ikke vil komme til at mangle paa Svar.

I Artiklen opstilles 3 Punkter: 1. Frygten for Frafald blandt Medlemmerne. 2. Frygten for de økonomiske Konsekvenser. 3. Frygten for de faglige Konsekvenser.

Første Punkt gaar Forfatteren til Artiklen let henover, idet han hævder, at dette ikke kan afholde Hovedbestyrelsen fra Indmeldelse, men det synes jeg er at se lidt for flot paa det.

Vi ved jo selv, og ellers hører vi da altid paa vore Møder, hvor vanskeligt det er at organisere vor Stand, fordi den bestaar af Mennesker fra saa forskellige Samfundslag, som den nu engang gør, og en stor Del af de Mennesker er anderledes indstillet politisk set, end det almindeligvis er Tilfældet med Arbejdere, det kan det ikke betale sig for os at se bort fra. Jeg tror nemlig ikke, at det er selve Tanken om at være organiseret, der stiller sig hindrende i Vejen for disse Menneskers Indmeldelse, men i højere Grad vort Forbunds aldeles aabenlyse socialdemokratiske Tendens, der holder dem borte og gør det vanskeligt at faa dem i Tale. Denne Tendens viser sig baade paa vore Møder og i vort Medlemsblad, som man mange Gange faar Indtryk af er et Tillæg til Socialdemokraten, og det har vel ikke været den oprindelige Mening med Bladet. —

Saa er der Spørgsmaalet om de økonomiske Konsekvenser, som det siges ikke kan afskrække nogen. Lad os se paa det.

Ifølge vort Medlemsblad skal vi betale som halvbetalende Medlemmer 36 Øre pr. Medlem pr. Aar, og det er jo selvfølgelig ikke saa meget; men hertil kommer jo de ekstraordinære Bidrag, der paalignes samtlige Medlemmer af De samvirkende Fagforbund i de Konfliktsituationer, der jo uundgaaelig til Tider indtræffer.

Hertil er i Forbundets hidtidige Levetid inddrevet Kr. 4.42 pr. Medlem pr. Aar, og det ser jo heller ikke ud af saa meget pr. Medlem, men naar man regner Beløbet ud efter det Antal Medlemmer vort Forbund har, saa bliver det straks til at tage og føle paa.

Forbundet har vel for Øjeblikket ca. 15.000 Medlemmer, og lad saa disse Medlemmer hver især betale 3 Kr. om Aaret, saa er vi oppe paa 45.000 Kroner om Aaret. — Det lyder da straks af noget mere.

Imidlertid forsikres det fra Forbundets Side, at disse Udgifter vil det enkelte Medlem ikke komme til at mærke, idet Forbundet vil afholde Udgifterne til De samvirkende Fagforbund af sin Kasse. — Maa jeg spørge hvor længe? —

Vi kan vel sagtens gaa ud fra, at de ekstraordinære Bidrag til De samvirkende Fagforbund ikke bliver lavere fremtidig, end de har været i Forbundets første Levetid, og hvor længe kan vort Forbund betale ca. 45.000 Kr. om Aaret uden at forhøje Kontingentet. — Endvidere har vi da Lov at haabe, at Forbundet vil vokse sig stadig større og større, indtil Faget er gennemorganiseret, hvorved Kontingentet til De samvirkende yderligere vil stige. Det er, hvad det økonomisk vil koste os at være Medlem, lad os saa se lidt paa, hvad vi økonomisk kan vente af Støtte.

Ifølge De samvirkende Fagforbunds Love skal en tilsluttet Forening have 2 pCt. af sine Medlemmer ude i Konflikt for at kunne opnaa økonomisk Støtte, og hvornaar kan vi vente at faa ca. 300 Medlemmer ud i Konflikt samtidig? Vistnok aldrig. — Vi maa jo huske paa, at vi slutter Separatoverenskomster med de enkelte Firmaer hver for sig, og ikke som Fagforeningerne i Almindelighed med en hel Gruppe af Arbejdsgivere samlet og med Overenskomst gældende et helt Fag.

Kort sagt, hvad det økonomiske angaar, kan det ikke blive andet end til Udgifter for vort Forbund og i hvert Fald i mine Øjne for store Udgifter i Forhold til, hvad vi kan vente af Støtte.

Saa kommer vi til de faglige Konsekvenser; dem maa vi jo ogsaa se paa, og de ser saadan ud, at naar vi er indmeldt i De samvirkende Fagforbund, saa kan vi ikke foretage os ret meget uden pænt at spørge, om det tillades.

Vi kan ikke tillade os at sende et Strejkevarsel uden først at have indhentet Tilladelse hos De samvirkende, ligesaa lidt, som vi kan tillade os at strejke, og med Hensyn til Sympatistrejker, da er det ganske rigtigt, at De samvirkende ikke kan diktere os ud i Sympatistrejke, de kan kun henstille til Forbundets Ledelse at gaa ud i Sympatistrejke, men som Stemningen er inden for vor Ledelse, er der vel ikke megen Grund til at antage, at en saadan Henstilling nok skal blive taget til Følge, enten de menige Medlemmer saa synes om det eller ej, de er i hvert Fald de eneste, der ikke har noget at skulle have sagt, det er bare med at holde Mund, Trit og Retning.

Med Hensyn til Hovedbestyrelsens Forslag om at lade Kongressen afgøre Spørgsmaalet, bedder det sig, at det ikke er for at sætte Medlemmerne ud af Spillet; maa jeg saa have Lov at spørge, hvorfor Kongressen da skal afgøre Spørgsmaalet.

De to Gange, Spørgsmaalet tidligere har været fremme, har Medlemmerne godt kunnet afgøre det, men Afgørelsen var jo ganske vist ikke helt i Overensstemmelse med Hovedbestyrelsens Ønske.

Nu hævdes det jo fra Ledelsens Side, at Stemningen er slaaet helt om ude hos de menige Medlemmer, men hvorfor maa vi saa ikke faa Spørgsmaalet ud til en Urafstemning blandt Medlemmerne, saa faar vi da i hvert Fald et paalideligt Billede af Stemningen for og imod.

Som det nu er foreslaaet, kan en Afdeling med 100 Medlemmer, hvoraf de 51 er for en Indmeldelse og de 49 imod, risikere, at Oppositionen overhovedet ikke repræsenteres paa Kongressen, saa en Kongresafgørelse kan aldrig se det rette Billede af Stemningen ude hos Medlemmerne.

Skal Spørgsmaalet frem igen, saa lad det derfor blive Medlemmerne direkte, der afgør det.

København, Maj 1932.

Arnold Hansen.

De københavnske Afdelinger og Indmeldelsen.

DA der i 1928 fandt Urafstemning Sted angaaende det af Kongressen vedtagne Forslag om Indmeldelse i De samvirkende Fagforbund, faldt Forslaget i første Række paa de københavnske Medlemmers Stilling.

Siden da har vi i København haft rig Anledning til at erkende, at netop v o r Stilling er en saadan, at vi ikke uden Risiko kan stille os paa det Standpunkt, a t v i e r o s s e l v n o k.

Ikke blot vor Konflikt med Danske Købmænds Handels Aktieselskab, men en Række baade rejste og ikke rejste Sager har givet os dyre Lærepenge i saa Henseende. Vi maa nemlig gøre os klart, at saaledes som Forholdene er i København, hvor Byens Uoverskuelighed gør det lettere for Skruebrækkere at drive deres usmagelige Haandtering ubemærket end i Provinsen, og hvor mange, der gaar til Bunds i Storbyens økonomiske Kaos, giver en god Basis for de Firmaer, der ønsker at skaffe sig nævnte lyssky Arbejdskraft, vil et Forbund, der ikke er gennemorganiseret, altid møde store Vanskeligheder i en konfliktmæssig Situation.

Derimod vil vi ofte i Samarbejde med de øvrige Arbejderorganisationer være i Stand til at skaffe Respekt for vort Fags Arbejde i en saadan Grad, at det bliver muligt at gennemføre taalelige Løn- og Arbejdsvilkaar.

Det er derfor ingen Tilfældighed, at de Afdelingsgeneralforsamlinger, der i April Maaned har været afholdt i København, og hvor Spørgsmaalet om De samvirkende Fagforbund

har været diskuteret og sat under Afstemning, har givet 4/5 Majoritet for Indmeldelse i De samvirkende Fagforbund.

Jeg gør opmærksom paa, at Generalforsamlingerne er indkaldt baade ved Meddelelse i Medlemsbladet og ved en særlig Skrivelse til hvert enkelt Medlem.

Det er da ikke uberettiget at betragte det som et Udtryk for, at de københavnske Medlemmer har draget Lære af Udviklingen og gjort sig klart, at lige saa letsindigt det er for den enkelte Medhjælper at staa udenfor sit Fags Organisation, selv om vedkommende mener at have Raad til at være sig selv nok, lige saa letsindigt vil det være for det enkelte Forbund at staa udenfor Samarbejdet med de øvrige Organisationer, der kæmper den samme Kamp, stiler mod de samme Maal og arbejder med samme Midler.

— — —

Vi vil ganske vist blive bebrejdet dette Standpunkt i Principalernes dertil indrettede Organer, men maa samtidig slaa fast, saa stærkt, som det overhovedet er muligt, at Principalerne har forspildt enhver Ret til at tale med om Medhjælpernes organisationsmæssige Forhold og ikke mindst i denne Sag.

Forholdet er jo nemlig det, at vor manglende organisatoriske Styrke paa en Række Arbejdspladser har været misbrugt af Principaler til økonomiske Overgreb, der trodser enhver Beskrivelse.

Den, der daglig modtager Beretninger om Lønvilkaar, der med et mildt Udtryk kan betegnes som skandaløse eller om Arbejdstidsforhold, som ofte er Aarsag til Ødelæggelse af Medhjælpernes Helbred, maa have Ret til at stemple Principalernes Forsøg paa at blande sig ind i dette Spørgsmaal som et Forsøg paa at hindre Gennemførelse af taalelige Løn- og Arbejdsvilkaar for vort Fag.

— — —

I den kommende Tid vil vi Gang paa Gang staa overfor Situationer, hvor vore Medlemmer bliver nødt til at kæmpe for at bevare en blot nogenlunde taalelig Lønstandard.

De Kolleger, der skal føre disse Kampe, har Krav paa al den Beskyttelse, Organisationen er i Stand til at give dem, og har Krav paa, at de Vaaben, der er nødvendige i Kampen for bedre Kaar, stilles til deres Disposition, og blandt de Vaaben, der giver de bedste Betingelser for at føre vore Krav igennem, er de, der gives os gennem Medlemsskabet i den store faglige Landsorganisation, De samvirkende Fagforbund.

Vi skylder i første Række vor Stand og vore kæmpende Kolleger, men iøvrigt hele den Klasse af Lønarbejdere, der kæmper for at bevare en rimelig Købeevne, at lægge vort Lod i Vægtskaalen til Fordel for en sund Samfundsudvikling, og denne forudsætter ordnede Løn- og Arbejdsvilkaar i vort Fag saavel som i alle andre Fag.

Gustav Pedersen.

Skandinavia-Konflikten udvides.

FORSIKRINGS-AKTIESELSKABET »Skandinavia«s Kamp mod de hidtidige Funktionærer har nu strakt sig over 5 Maaneder og har udviklet sig til en Stillingskrig, idet Selskabet øjensynlig har regnet med gennem en Langtrækning af Konflikten at udmatte det udelukkede Personale. Dette er dog saa langt fra lykkedes, at Personalet tværtimod stadig er ved fuldt Mod og fuld Forvisning om, at Sejren bliver deres tilsidst.

Skandinavia har i den Tid, Konflikten har varet, stadig søgt nyt Personale, og har, det skal ikke skjules, ogsaa kunnet forskaffe sig nogle Mennesker, der i Antal omtrent svarer til det gamle Personale, men i Kvalitet ikke er meget bevendt. Disse Mennesker, der var villige til at prisgive deres Ære for at opnaa kummerligt betalte Pladser, er for en stor Del rekrutteret fra Overklassekredse, hvor man ser med dyb Foragt paa Arbejderklassen og Fagforeninger.

Med den Hær af Fars og Mors Sønner og Døtre kan Selskabet imidlertid ikke klare sig i det lange Løb, og Skandinavia gør sig derfor de største Anstrengelser for at trække andre Funktionærer til Arbejdet.

Det er saaledes nu kommet til vor Kundskab, at man fra Datterselskaberne Forsikrings-Aktieselskabet »Dansk Merkur« og A/S Grøn & Witzke har overflyttet Personale til Skandinavia til Udførelse af de lockoutede's Arbejde, og har afskediget Funktionærer, som vægrede sig herved, ligesom Grøn & Witzke har trukket Medhjælpere ind fra sine Agenturer i Provinsen til Arbejdet i Skandinavia. Det drejer sig i særlig Grad om Agenturerne i Aalborg, Aarhus og Odense.

Under disse Omstændigheder har Organisationen ikke ment at kunne undlade at inddrage de paagældende Selskaber i Konflikten og der er derfor afsendt 1. Blokadevarsel overfor

Forsikrings-Aktieselskabet »Dansk Merkur«, Kg. Nytorv 6, A/S Grøn & Witzke, Kg. Nytorv 6 samt Grøn & Witzkes Provinsagenturer.

Medens Skandinavia er et Genforsikringsselskab, som ikke direkte tegner Forsikringer, er saavel Dansk Merkur som Grøn & Witzke direkte tegnende Selskaber.

Vi har hidtil ikke villet inddrage disse Selskaber i Konflikten, saalænge de holdt sig neutrale, men de har nu selv taget Parti for Skandinavia og saaledes kastet Handsken til Organisationen, og vort Blokadevarsel er kun en offentlig Konstatering af bestaaende Forhold.

Vi advarer alle og enhver mod at lade sig engagere til »Skandinavia«, »Dansk Merkur« og »Grøn & Witzke«, og forventer iøvrigt fra Offentlighedens Side al den Sympati og Støtte, som det maatte være muligt at yde de lockoutede gennem Konfliktens Udvidelse.

»Skatteborgeren« provokerer Politiet.

Bladet »Skatteborgeren« har i sit Majnummer beskæftiget sig med Skandinavia-Konflikten, men paa en noget besynderlig Maade.

Under Overskriften »Kongens Nytorv—Stenderup« drager Bladet en Parallel mellem Afsendelsen af Politi til Stenderup i Sønderjylland og Politiets »lemfældige« Fremgangsmaade overfor det lockoutede Personales Strejkevagter.

Bladet finder det ligeledes mærkeligt, at Politiet tamper løs paa Kommunister og Lappofolk, medens man tillader »Sammenstimlen« udenfor Skandinavias Bygning hver Morgen og Aften.

Om det nu er paa Konto af »Skatteborgeren«s Artikel, eller hvor Aarsagen skal søges, givet er det i hvert Fald, at Politiet i den senere Tid er blevet særdeles agressivt overfor Strejkevagterne, som man paa mange Maader søger at genere.

Forbundet agter naturligvis ikke at finde sig heri og vil herom henvende sig til rette Vedkommende, men det forekommer os lidt ejendommeligt, at et Blad som »Skatteborgeren«, der dog ikke eensidigt skulde varetage Direktørernes og Skruebrækkernes Interesser, hvis det skal svare til sit Navn »Skatteborgeren«, paa den Maade vil provokere Politiet frem.

Bladet glemmer jo nemlig, at i Stenderup var der Tale om Folk, der begik Lovbrud ved at forhindre en lovlig Fogedforretning, medens det paa Kongens Nytorv endnu ikke er blevet forbudt Folk at spadsere paa Fortovet, selv om det er ud for Skandinavias Bygning, samt, at det fra Skandinavia udelukkede Personale ikke er Lovbrydere, men hæderlige Borgere, hvis eneste Forbrydelse er den, at de vil værge om deres Hjem og deres Livsstilling. At de ikke har Pengesækken i Orden og derfor ikke kan finde Naade for »Skatteborgeren«s Øjne, er jo dog ikke deres Skyld. Julius Hansen.

Albert Thomas død.

LEDEREN af Det internationale Arbejdsbureau i Geneve, Franskmanden Albert Thomas afgik pludselig ved Døden Natten til den 8. Maj under et Ophold i Paris.

Thomas var en energisk og talentfuld Forkæmper for den Ide, der findes i Fredstraktatens Bestemmelser om Fremme af det internationale Sociallovgivningsarbejde gennem Oprettelse af en særlig Institution, hvis Chef han blev.

De Forhaabninger, der knyttedes til hans Mulighed for at organisere og lede denne Institution, blev i fuldt Maal indfriet. Næppe nogen anden vilde bedre end han have kunnet løfte denne store Opgave. Han ejede den intellektuelle Udrustning, som fordredes, og dette i Forbindelse med hans politiske Begavelse, hans Kundskaber, hans brændende Energi og store Arbejdsevne, parret med en glødende Idealitet, gjorde, at det lykkedes ham at rejse Institutionen og skaffe den en virkelig betydningsfuld Plads i det internationale Samarbejde.

Albert Thomas' Død er et stort Tab for Fagbevægelsen, som han selv tilhørte, og for den internationale Arbejdsorganisation, som var vokset op med ham. Han blev kun 54 Aar gammel.

Forbundets Administration.

HOVEDBESTYRELSEN har i Betragtning af den forestaaende Kongres vedtaget at undlade Konstitution af ny Formand, og Hovedkasserer Julius Hansen, der er Forbundets Næstformand, vil derfor fungere ogsaa som Formand indtil Kongressen, der foretager Valget af Jens Johansens Efterfølger.

Julius Hansen indgaar som fungerende Formand ogsaa som ansvarshavende Redaktør af Dansk Handels- og Kontormedhjælper Tidende.

Hovedbestyrelsen har drøftet Spørgsmaalet om Indkaldelse af Suppleant og Supplering af Forretningsudvalget, men finder det ikke værende i Overensstemmelse med Lovene, at dette sker, da det ikke er et af de kongresvalgte 13 Hovedbestyrelsesmedlemmer, der skal erstattes.

„Borshøjgaard".

FERIETIDEN er nu for Alvor inde, og »Borshøjgaard« har slaaet sine Døre op og staar rede til at modtage de organiserede Handels- og Kontormedhjælpere.

I Pinsen var Gaarden fuldt besat, og der herskede stor Tilfredshed blandt Gæsterne, men Pinseferien er saa kort, og



snart maatte man atter skilles for at drage hjem til Arbejdet bag Pult og Disk.

Pinseopholdet har dog givet Smag paa »Borshøjgaard«s Glæder, og til de mange, som endnu ikke har fundet Vejen til Medhjælpernes eget Feriehjem, skal der lyde en kraftig Opfordring til at gøre et Forsøg i Aar. Netop i Aar, hvor det er saa dyrt at rejse ud, bør man benytte sig af »Borshøjgaard«s billige Priser, og naar De en Gang har prøvet et Ferieophold paa Gaarden, vil De stadig vende tilbage dertil i Ferierne.

Gaarden har i Øjeblikket Plads til 52 Gæster ad Gangen og er nu forsynet med en Række rummelige og hyggelige Opholdsstuer, ligesom Moderniseringen har ført med sig, at der er elektrisk Lys overalt paa Gaarden.

De prægtige Omgivelser behøver vi ikke paany at skildre i Enkeltheder. Vi nævner blot Tisvilde Hegn, den vidunderlige Strandbred, der strækker sig milevidt langs Nordsjællands Kyst, Sct. Helenes Grav og Kilde, Adserbo Kloster-Ruiner og den navnkundige Tibirke Kirke.

Til selve Gaarden er knyttet en stor Have, der staar til Raadighed for Gæsterne.

Pensionsprisen udgør fra 15. Maj til 14. Juni Kr. 4.50 pr. Dag
» udgør fra 15. Juni til 14. Aug. Kr. 5.50 pr. Dag
» udgør fra 15. Aug. til 1. Sept. Kr. 4.50 pr. Dag

Heri er alt indbefattet, ogsaa Drikkepenge.

Vi minder om, at der kan faas Week-end-Ophold paa Gaarden. Week-end-Ophold med Middag baade Lørdag og Søndag koster Kr. 8.00, og Week-end-Ophold med Middag kun om Søndagen Kr. 7.00.

Indtegning til Ferieophold bedes foretaget paa Hovedkontoret, Gl. Kongevej 6, København V., men Indbetaling kan desuden ske paa Afdelingskontoret, Gl. Kongevej 1 E.

Togtiderne er følgende:

Hverdage: Fra København: 7.01 — 8.27 — 10.31 — 12.41 16.38 — 18.13.

Søn- og Helligdage: 6.01 — 7.54 — 8.33 — 10.28 12.33 — 16.33 — 20.28.

Slagteri-Lockouten.

Bliver det nu Kontorpersonalets Tur?

VOR ADVARSEL imod, at vore Medlemmer beskæftigede sig med de lockoutede Svendes Arbejde bar Frugt, og de Steder, hvor man krævede noget saadant, blev Opfordringen til at optræde som Skruebrækker afslaaet.

Heldigvis varede Lockouten kun kort, og Arbejdet kom atter i Gang til Gavn for alle Parter, Landet indbefattet. Forligsmandens Forslag, der indeholdt en Lønreduktion paa 2 Kr. pr. Uge, blev vedtaget ved anden Afstemning, og dermed er Slagteriarbejderne fri for yderligere Tiltale det første Aar.

Dette gælder dog ikke Kontorfolkene paa Slagterierne, overfor hvilke man flere Steder har stillet mere indgaaende Krav om Lønnedskæring. Tiden er derfor mere end nogensinde før inde til at organisere sig for at forhindre, at Medhjælperne kommer til at betale den Regning, man fik afvist hos Slagteriarbejderne.

Det er iøvrigt Hensigten, saa snart Forholdene tillader det, at søge indkaldt til Møde angaaende Dannelse af en Fællesklub for Slagteriernes Kontorpersonale. Den sidste Maaneds Begivenheder har forhalet Realisationen af Tanken, men det lykkes forhaabentlig at gøre den til Virkelighed inden Kongressen.

Lokal Klub bør imidlertid oprettes alle Vegne, hvor der findes 5 eller flere Medlemmer paa Slagteriet, og vi opfordrer vore Medlemmer til at sørge for, at dette sker.

Arbejdernes Oplysningsforbunds Sommerkursus.

ARBEJDERNES OPLYSNINGSFORBUND har udsendt Planerne for en Række 8-Dages Sommerkursus, hvortil man indbyder Forbundets Medlemmer.

Disse korte Kursus søger at forene 3 Ting: Arbejde, Rekreation og kammeratligt Samvær, og der siges ikke for meget, naar man slaar fast, at enhver, der blot een Gang har deltaget i et saadant Kursus, har haft baade Glæde og Udbytte deraf.

Der afholdes følgende Kursus:

1. Kursus i Fagforeningskundskab.

Afholdes paa Roskilde Højskole: 26. Juni—2. Juli.

Foredrag:

Statsminister Th. Stauning: Fagbevægelsen og det politiske Arbejde.

Hovedkasserer Hans Jacobsen: Kompetence og indbyrdes Forhold mellem Fagbevægelsens forskellige Led.

Forstander Hj. Gammelgaard: Statistikens Anvendelse i Fagbevægelsens praktiske Arbejde.

Direktør Overgaard og Forretningsfører Johs. Kjærbøl: Diskussion om Dansk Erhvervslivs Opgaver og Muligheder.

Journalist Ernst Christiansen: Den russiske Fagbevægelse og Femaarsplanen.

I Tilknytning til disse Foredrag arrangeres Gruppearbejde, hvor man efter Principperne for Studiekredsarbejde drøfter de Problemer, der knytter sig til Fagbevægelsens Arbejde.

Anmeldelse om Deltagelse i dette Kursus maa indsendes til Arbejdernes Oplysningsforbund, Rosenørns Allé 12, København V. inden 15. Juni. — Betaling for Kost, Logi og Undervisning er Kr. 30.00 pr. Deltager.

2. Kursus i socialistisk Kulturarbejde.

Afholdes paa Esbjerg Arbejderhøjskole: 3.—9. Juli.

Foredrag: Formanden for det tyske Arbejdernes Oplysningsforbund: Statssekretær Heinrich Schulz: Oplysningsarbejdets socialistiske Mission.

Folketingsmand, Lektor Hartvig Frisch: Hvordan kan Radioen tage Del i det praktiske Kulturarbejde?

Seminarieforstander Georg Christensen og Folketingsmand Jul. Bomholt: Diskussion om Dansk Litteratur, dets Opgaver og Formaal.

Sceneinstruktør Per Knutzon: Teatret og den sociale Kunst.

Forstander Poul Hansen: Vore Boligers Indretning og Hjemmets Udsmykning.

Sekretær Oluf Bertolt: Arbejderne og Kunsten.

I Tilknytning til disse Foredrag arrangeres Gruppearbejde i: a) Dansk Litteratur. b) Arbejderfester og Stævner. c) Aviser, Tidsskrifter og politisk Arbejde. d) Praktisk Kulturarbejde. e) Desuden afholdes hver Dag en Sangtime.

Indtegningsfristen slutter den 20 Juni.

Betaling for Kost, Logi og Undervisning Kr. 30.00 pr. Deltager. Anmeldelse sker til Oplysningsforbundet.

3. Kooperationens Sommerstævne

paa Hindsgavl: 31. Juli—6. August.

Foredrag: Bankdirektør Kier: Arbejderkooperation og Bankpolitik.

Handelsminister N. C. Hauge: Den danske Krone.

Direktør Em. Svendsen: Hvordan skaber Arbejderkooperationen Storbedrifter?

Agitationsleder Engelbert Nielsen: Nye kooperative Agitationsformer.

Folketingsmand, Sekretær S. Munk: Det kooperative Fællesforbunds Opgave i den kooperative Udvikling i Danmark.

Eventuelt en svensk eller engelsk Foredragsholder om: Kooperationen og Verdenskrisen.

Betaling for Deltagelse i Sommerstævnet er Kr. 40.00.

Anmeldelse sker til Arbejdernes Oplysningsforbund inden den 15. Juni.

Foruden disse 8 Dages-Kursus arrangerer Oplysningsforbundet et

3 Ugers-Kursus i Fagforeningskundskab.

Dette Kursus afholdes paa Roskilde Højskole fra 4.—24. September og har til Opgave at uddanne Fagorganisationernes Funktionærer, Bestyrelsesmedlemmer og Tillidsmænd saaledes, at de kan tage vægtigere Del i det omfattende Arbejde i Arbejderklassens Frigørelseskamp.

I Overensstemmelse hermed er Arbejdsplanen udarbejdet. Den deles i 8 Punkter omhandlende: Arbejdssystemer m. m., Erhvervsgeografi m. m., Kapitalismens og Industrialismens Gennembrud, Arbejderbevægelsens Historie og Fagforeningsarbejdets Teori og Praksis, Fagbevægelsens fagretslige Grundlag, Internationale Fagforeningsforhold, økonomiske Problemer samt Fagbevægelsens politiske og kulturelle Arbejde.

Deltagelse i Kursuset koster Kr. 100.00 pr. Deltager, heri indbefattet Kost og Logi samt Bog- og Undervisningsmateriale.

Anmeldelse sker til Arbejdernes Oplysningsforbund, Rosenørns Allé 12, København V. inden den 25. August.

Agitationen.

DEN KRAFTIGE TILGANG til Forbundet er trods det, at vi er uden for den egentlige Foreningssæson, fortsat. Afdelingerne har endnu ikke lagt Agitationen paa Hylden for at holde Sommerferie, og April Maaned kan derfor fremvise en Tilgang paa

319 nye Medlemmer.

Det er en god Begyndelse paa det nye Regnskabsaar, der begynder 1. April, og vi nærer det Haab, at Afdelingerne vil fortsætte deres ihærdige Bestræbelser for at bringe Medlemsantallet i Vejret og skabe en rask Fremgang for Forbundet, saaledes at vi ogsaa i den kommende Sommer kan notere stor Tilslutning.

Vi maa erindre, at vi har en stor Arbejdsmark at bearbejde, hvorfor Agitationen aldrig maa aflade inden for vor Kreds. Det gælder om at faa vore uorganiserede Kolleger til Forbundsfæller i Kampen for Forbedring af Standens Vilkaar.

Hvis man medregner April Maaned i Vintersæsonen, vil det sige, at Forbundet paa 7 Maaneder har haft en Tilgang paa 3.235 nye Medlemmer — et overordentlig godt Resultat, for hvilket vi siger vore dygtige Agitatorer hjertelig Tak.

Honnør-Liste.

Tilgangen i April Maaned stiller sig saaledes for de enkelte Afdelinger:

København	103	Nyindmeldelser
Randers	16	»
Aalborg	14	»
Odense	13	»
Aarhus	12	»
Kolding	12	»
Viborg	11	»
Esbjerg	10	»

Derefter følger Sønderborg med 9, Roskilde og Slagelse hver med 8, Horsens med 7, Haderslev og Holstebro hver med 6 samt Holbæk, Svendborg og Vejen med hver 5 nye Medlemmer. Desuden er der fra 38 Afdelinger modtaget et færre Antal Indmeldelser.

Vi har gentagne Gange peget paa, at Sommerperioden udmærket kan udnyttes til Agitation. Vi vil i saa Henseende navnlig pege paa Agitationen i Oplandet, der særlig egner sig for Udførelse om Sommeren, hvor man pr. Cykle eller paa anden Maade kan komme ud til de større Stationsbyer og Landsbyer og faa en Agitation i Gang.

For mange Afdelingers Vedkommende gælder det, at selve Byen er gennemtrawlet, hvorimod man ikke tilstrækkeligt har haft Opmærksomheden henvendt paa de omliggende Oplandsbyer. Det var sikkert et Forsøg værd at benytte den kommende Sommer til at gennemtrawle disse systematisk, og vi er sikker paa, at dette vil kunne faa gode Resultater, idet det er forholdsvis uopdyrket Land, saaledes at det sikkert vil være muligt at faa Medhjælperne i Tale paa disse Pladser.

Vi henstiller til Afdelingsbestyrelserne at være opmærksom herpaa og henstiller ligeledes til de af vore Medlemmer, der er bosiddende i Stationsbyer og paa Landet at være os behjælpelig i denne Agitation bl. a. ved at sætte sig i Forbindelse med Afdelingen og underrette denne om Adresser paa Kolleger, som endnu ikke er tilsluttet Organisationen, og eventuelt være behjælpelig med at faa arrangeret Agitationsmøder og Sammenkomster med disse Kolleger.

Lad den kommende Sommer staa i Land-Agitationens Tegn.

Forbundets Lønarbejde.

Overenskomst med Carl Jacobsen & Co., København.
Den varslede Strejke aflyst.

I Maj-Nummeret af Medlemsbladet meddelte vi, at det som Følge af bristede Overenskomstforhandlinger havde været nødvendigt at varsle Strejke overfor Firmaet Carl Jacobsen & Co., København, til Ikrafttræden Lørdag den 30. April. —

Et Par Dage før Strejken skulde have traadt i Kraft blev Forhandlingerne imidlertid genoptaget, hvorved der opnaaedes Enighed om Overenskomst, hvis Hovedindhold er følgende:

Løn	Lærlinge og Elever	Mandlige Medhjælpere
1. Aar	55 Kr.	150 Kr.
2. »	70 »	175 »
3. »	95 »	225 »
4. »	—	250 »
5. »	—	275 »

Kvindelige Medhjælpere lønnes efter samme Satser som mandlige, minus 20 %.

Arbejdstiden er fastsat til 50 Timer pr. Uge, og eventuelt Overarbejde skal betales i de første 3 Timer med Timeløn plus 50 %. For Overarbejde udover 3 Timer, samt for Søn- og Helligdagsarbejde betales Timeløn plus 100 %.

Ferien er ved Ansættelse under 1 Aar 1 Uge, og efter 1 Aars Beskæftigelse i Firmaet 2 Uger.

Firmaet er endvidere indgaaet paa kun at beskæftige organiseret Personale, samt paa at søge ny Arbejdskraft gennem Forbundets Pladsanvisning.

Da der saaledes er opnaaet en tilfredsstillende Overenskomst, er den varslede Strejke aflyst.

Andre Overenskomster.

Med Skotøjshandler Hastrup Mortensen, Næstved, er afsluttet Overenskomst, hvorefter Lønnen for mandlige Medhjælpere begynder med 150 Kr., og stiger hvert Aar med 25 Kr. pr. Maaned til 250 Kr., til hvilke Lønninger der ydes Provision af Salget. For de kvindelige Medhjælpere er Begyndelseslønnen 120 Kr., stigende med 20 Kr. pr Maaned pr. Aar til 180 Kr., hvortil ligeledes ydes Procenter.

Overenskomstens andre Bestemmelser svarer i det væsentlige til de almindelige i Dansk Principalforening gældende Regler, idet Overenskomsten er sluttet gennem denne Forening.

Overenskomsterne med Brugsforeningerne i Gl. Holte, Nærum og Trørød er fornyede. Lønsatserne, der er enslydende i disse 3 Overenskomster, er følgende:

	Elever	Lærlinge	Mænd	Kvinder
1. Aar.....	65 Kr.	55 Kr.	170 Kr.	130 Kr.
2. »	75 »	65 »	185 »	150 »
3. »	90 »	80 »	210 »	175 »
4. »	—	—	240 »	205 »
5. »	—	—	275 »	225 »

Overenskomsternes øvrige Bestemmelser er uforandret.

Nye Lønsager.

I Maanedens Løb er der rejst nye Lønsager overfor Brugsforeningerne i Høje Taastrup, Sct. Jørgensbjerg ved Roskilde og i Sønderborg. — Endvidere er der rejst Sager overfor Byraadene i Rudkøbing og i Silkeborg, samt overfor A/S Johan F. Hansen i Taastrup, sidstnævnte Firma har derefter indmeldt sig i Dansk Principalforening, hvorigennem Overenskomst-Forhandlingerne nu vil blive ført.

Endelig er — efter Hovedbestyrelsens Beslutning — Overenskomsten med Dansk Textil-Unions Principal-Afdeling opsagt til Ophør den 1. September d. A. Overenskomsten omfatter 23 Afdelinger.

Svindel og Godtroenhed.

MANGFOLDIGE GANGE har vi her i Bladet og i Dagspressen advaret vore Medlemmer imod den Række af Engageringsbureauer og Svindelforetagender, der i en Krisetid dukker op for at udnytte de arbejdsløse og stjæle disses Penge ud af Lommen, men der vedbliver stadig at dukke nye Udartninger op, og der synes saaledes vedblivende at være et stort Operationsfelt ved Spekulation i Medhjælpernes Godtroenhed.

Det berygtede Engageringsbureau i Larsbjørnsstræde 24 har vedblivende Klienter til Trods for, at det ofte omtales i Dagspressen paa en mindre smigrende Maade, og Engageringsbureauet i Løngangsstræde 37 gaar det paa samme Maade.

I den senere Tid er der dukket Annoncer op af følgende Indhold:

Søger De Arbejde?

Opgiv Branche, samt naar De kan tiltræde. Vedlæg 2 Kr. i Frimærker til Annoncering for Dem.

Dansk Industri, Gormsgade 23, København L.

Ved nærmere Undersøgelse viser det sig, at det er den unge Indehaver af en Fotoforretning, som har tænkt at forøge sin Indtægt paa Bekostning af de arbejdsløse ved at tilbyde disse kollektiv Avertering til Trods for, at den paagældende ikke har den mindste Mulighed for at anvise dem Plads, hvorfor det vil være at kaste sine Penge ud af Vinduet at overlade til ham at avertere for sig. Selv om man forudsætter, at den paagældende er hæderlig og mener det oprigtigt, bør det dog kraftigt fraraades Medhjælperne at indlade sig med ham. En moralsk forkastelig Maade er og bliver det at skaffe sig Fortjeneste paa de arbejdsløses Bekostning.

Smittet af foranstaaende Annonce har en ung Haandværker i Aarhus paabegyndt den samme Trafik, men er efter Paavirkning af vor Afdeling og »Demokraten« i Aarhus straks blevet stoppet. Den unge Mand indrykkede Annoncer og kaldte sig ved Firmanavn »Dansk Engageringsbureau«, hvilket lyder godt ud ad til, men ikke dækker over noget som helst.

Et noget mere ondartet Svindelforsøg er blevet foretaget i Vejle og muligvis andre Steder i Provinsen af to Herrer ved Navn: Hans Chr. Nielsen og P. Garvold, der stammer fra Randers. De paagældende tilbød gennem Avertissementer Beskæftigelse til 2 a 3 velklædte Mænd. Det viste sig imidlertid, at Beskæftigelsen bestod i, at de antagne hos Byens Handlende skulde skaffe Underskrifter paa en Henvendelse til Rigsdagen angaaende Afskaffelse af Rabatmærke-Systemet. Med Underskrivelsen skulde betales 3 Kr. »til Afholdelse af Omkostninger«, og heraf kunde Agenterne selv beholde Kr. 1.50, d. v. s., de skulde selv løbe Risikoen, idet de forud skulde afkøbe de 2 nævnte Herrer et Hefte med 10 Slutsedler for et Beløb af 15 Kr.

Vor Afdeling i Vejle undersøgte Forholdet og det viste sig, at de Handlende intet kendte til Sagen, og at det ikke var paa Handelsforeningernes Initiativ, at denne Sag var iværksat.

Randers Afdeling har ligeledes forsøgt at undersøge Forholdet, og det viser sig, at de paagældende Herrers Forhold er af en saadan Art, at det kraftigt maa advares imod at indlade sig i »Forretningsforbindelse« med dem.

Ferie- og Studierejser.

ARBEJDERNES OPLYSNINGSUDVALG for København har for den kommende Sommer arrangeret følgende Ferie- og Studierejser:

1. Gøteborg—Trollhättan—Stockholm .... 26. Juni—3. Juli. Pris Kr. 158.00.
   Anmeldelse maa ske senest den 4. Juni og Gebyret være indbetalt senest den 11. Juni.

2. Hamburg—Hannover—Harzen ..... 23.—31. Juli. Pris Kr. 190.00.
   Indtegning senest den 2. Juli. Betaling senest den 9. Juli.

3. Oslo—Bergensbanen—Sognefjord .... 2.—10. Juli. Pris Kr. 207.00.
   Indtegning senest den 11. Juni. Betaling senest d. 18. Juni.

Derudover arrangeres korte Bilture til Sønderjylland, Hamburg og Lübeck i Juni, Juli og August. — Pris Kr. 128.00 pr. Tur. Tillige arrangeres korte Udflugter til Berlin fra 10.—13. Juli og 7.—10. August. Pris Kr. 68.00 for Kahytsplads og Kr. 60.00 for Dæksplads.

Endvidere Ture til Ræbild Bakker og Vesterhavet fra 12.—16. Juli og 26.—30. Juli.

Anmeldelse til disse korte Ture maa ske senest 3 Uger før og Betaling være sket senest 14 Dage forinden Afrejsen.

Anmeldelse og Betaling maa ske til Arbejdernes Oplysningsudvalg for København, Rosenørns Allé 12. Telefon Nora 5997.

Nærmere Prospekter over Rejserne faas samme Sted.

En Tak til Medlemmerne i Vilh. Meilstrups Provinsafdelinger.

PAA Københavns Kolonialmedhjælper-Afdelings Generalforsamling blev der under Behandlingen af Lønarbejdet vedtaget at sende en Tak gennem Medlemsbladet til Medlemmerne i Firmaet Vilh. Meilstrups Provinsafdelinger, idet man gerne vil give Udtryk for de københavnske Kolonialmedhjælperes Taknemmelighed over den Fasthed og Styrke, hvormed nævnte Kolleger har optraadt under Sagens Rejsning og Videreførelse.

Dette, at denne Sag er ført til et saa heldigt Resultat — ikke mindst paa Basis af det Sammenhold, der her er udvist, — giver Mod og Lyst til at tage nye Opgaver op med det Formaal at skaffe Kolonialmedhjælperne en haardt tiltrængt Beskyttelse i økonomisk Henseende.

G. Baunsgaard,
Formand for Kbhvns. Kolonialafd.

Brugsforeningsmedhjælper Foreningen.

VI har modtaget følgende:

I Henhold til Indlæg i vort Blad af forrige Nummer angaaende Medhjælperforeningen, vil jeg gerne have Lov at berigtige, at Forstander Jens Frederiksen, Uddelerskolen, ikke har det fjerneste at gøre med M. F., langt mindre dens Stiftelse. At Ideen er fremkommet her og tildels praktiseret, er rigtigt, men det er altsaa uden Forstanderens Bistand.

Vi er for Tiden 3 H. K. Medlemmer paa Kursus her, og er tilfredse med Skolens Forhold og glade for vor Forstander, af hvilken Grund vi gerne vil have de rigtige Forhold frem angaaende Forstanderen og M. F.

Støvring, d. 21. Maj 1932.

Hermann Jensen,
p. t. Uddelerskolen.

Vi skal hertil bemærke, at det maaske ikke officielt er Uddelerskolens Forstander, der staar bagved Foreningens Oprettelse, men Uddelerskolen er Arnestedet for Foreningen, og vi er bekendt med, at der finder en stærk Paavirkning Sted af Eleverne i Henseende til at tilslutte sig Foreningen. Ligeledes har Uddelerforeningen stærkt anbefalet Foreningen og medvirket til dens Oprettelse og fortsatte Eksistens.

At vore Medlemmer er glade for Skolen og dens Forstander er kun godt, og kunde Fremdragningen af Sagen bevirke, at Skolen fremtidig indtog en fuldt ud neutral Stilling til Foreningsspørgsmaalet, har denne lille Divergens dog haft sin Betydning.

Red.

Korrespondance med tyske Kolleger.

I Begyndelsen af Maj Maaned modtog vi fra Generalsekretær Smit jr. i Internationaler Bund der Privatangestellten en Skrivelse, hvori han gjorde opmærksom paa, at der var særdeles stærke Ønsker blandt unge, tyske Kolleger om at komme i Korrespondance med unge, danske Medhjælpere.

Vi har tidligere her gennem Medlemsbladet opfordret vore deri interesserede unge Medlemmer til at opgive os deres Adresser for at faa etableret Brevveksling med unge, tyske Kolleger, og saadan Brevveksling er ogsaa kommen i Stand, men der savnes endnu flere Adresser for at tilfredsstille de Ønsker, der fra tysk Side er fremme om Korrespondance, og saadanne Adresser ønsker Smit derfor gerne at faa tilstillet.

I Henhold hertil opfordrer vi unge, danske Kolleger, der vil korrespondere med Lærlinge i Zentralverband der Angestellten i Tyskland, om snarest muligt at opgive os deres Navn og Adresse samt Alder og hvilken Branche, de tilhører, og vi skal da sætte dem i Forbindelse med Kolleger i Tyskland.

Undervisning.

Niels Brock's Handelsskole.

Der er udsendt Prospekt for Niels Brock's Handelsskole, der bestaar af 2 Afdelinger: a) Det 2-aarige Handelsgymnasium og b) Det 1-aarige Kursus for Studenter.

Det 2-aarige Handelsgymnasium tager Sigte paa saadanne unge Mennesker, som tør gøre sig Haab om at komme frem i betroede Stillinger i større Handelsforetagender, hvorfor der lægges særlig Vægt paa de Fag, der giver de dertil fornødne teoretiske Kundskaber, men tillige lægges der ogsaa Vægt paa en almendannende Undervisning.

Til Optagelsen kræves der Realeksamen eller Præliminæreksamen bestaaet med en Gennemsnitskarakter af mindst 5.67 Points.

Det 1-aarige Kursus for Studenter optager uden Prøve Studenter af nysproglig Retning, der har bestaaet Studentereksamen med en Gennemsnitskarakter af mindst 5 Points, medens Studenter af den matematisk-naturvidenskabelige og den klassisk-sproglige Retning, der ikke i Gymnasiet har faaet den Uddannelse i moderne Sprog, som her forudsættes, ikke vil kunne optages uden at underkaste sig en Optagelsesprøve.

Indmeldelse til og Forespørgsler om Niels Brock's Handelsskole sendes til Skolens Kontor, Fiolstræde 44, København K.

Skoleaaret paabegyndes den 15. August og Oprykningsprøven og Afgangsprøven afholdes i Maj og Juni.

Der er Adgang til at søge forskellige Legater samt Statsunderstøttelse og Fripladser, hvorom nærmere Oplysning gives gennem et Prospekt, der tilstilles interesserede ved Henvendelse til Købmandsskolen.

Fra Afdelingerne.

Aabenraa. 19. April afholdtes Generalforsamling paa »Royal«. Formanden bød velkommen og aflagde Beretning om Arbejdet siden sidste Generalforsamling. Afdelingen har deltaget i Kredsmødet i Kolding, holdt et Agitationsmøde i Rødekro, og har modtaget en Indbydelse til en kammeratlig Sammenkomst, hvor Graasten Afd. er Arrangører. Regnskabets Revision overlodes enstemmigt til Formanden, da Revisoren ikke var mødt. Der valgtes sluttelig en Festkomité, der kom til at bestaa af: N. Salling, Castor Pedersen og Aug. Jørgensen. Generalforsamlingen sluttede ved 22,30 Tiden.

Castor Pedersen, Sekr.

Aars-Aalestrup. Afdelingen afholdt 8. Maj en velbesøgt Generalforsamling paa Aars Hotel. Formanden, Sv. Jørgensen, Aars, bød velkommen, og inden man gik over til Dagsordenen mindede han om, at Døden temmelig brat havde bortrevet Forbundets Formand, og holdt en smuk Mindetale, der sluttede med: »Ære være Jens Johansens Minde blandt danske Handels- og Kontormedhjælpere«. Mindetalen paahørtes staaende.

Til Dirigent valgtes Formanden, der aflagde Beretning om Aarets Forløb, og Kassereren, J. Rask, fremlagde Regnskabet. Begge Dele godkendtes enstemmig. Til Kasserer genvalgtes J. Rask, Aars. Til Bestyrelsesmedlemmer genvalgtes G. Aalbæk Christiansen og nyvalgtes Chr. Madsen, begge af Aalestrup. Det vedtoges at søge Optagelse i Fællesorganisationen. Til at repræsentere Afdelingen paa Kongressen valgtes Formanden. Under Eventuelt drøftedes forskellige organisatoriske Forhold og mest virkningsfulde Agitationsmetoder.

Frederikshavn. Afdelingen afholdt den 28. April ordinær halvaarlig Generalforsamling paa Bechs Hotel. Lokalet var fyldt til sidste Plads. Som Dirigent valgtes Viggo Pedersen. Efter Oplæsning af Forhandlingsprotokollen afgav Formanden, Chr. Bertelsen, Beretning for Halvaaret. Afdelingen er gaaet frem fra 89 til 118 Medlemmer og var repræsenteret paa Kredsmødet i Aalborg den 6. Marts, hvor Forretningsføreren og Hovedkassereren redegjorde for flere Spørgsmaal, der i Øjeblikket har stor Betydning. Endvidere oplyste Formanden, at der arbejdes paa at faa Overenskomster med Andelsslagterierne og Klubber oprettet. Omtalte Forbundets faglige Arbejde og de oprettede Overenskomster.

Sluttelig omtalte Formanden den nye Lukkelov og anbefalede Medlemmerne at deltage i Oplysningsforbundets Foredrag til Vinter og henstillede at holde Ferie paa Borshøjgaard.

Kassereren oplæste det reviderede Regnskab, der balancerede med Kr. 5265.63. Kassebeholdning Kr. 433.44. Beretningen og Regnskabet godkendtes. Som Kasserer genvalgtes K. H. Jørgensen, Bestyrelsesmedlemmerne N. P. Christensen og Chr. Hansen genvalgtes, ligeledes Revisor S. Elvig. Under Eventuelt drøftedes Afdelingens Udgifter til Lønninger og ligeledes den traditionelle Sommerudflugt, som det overlodes til Bestyrelsen at arrangere.

Chr. Hansen.

Grenaa. Afdelingen holdt den 27. April ord. halvaarlig Generalforsamling i Pavillonen. Formanden aflagde Beretning og oplæste Regnskabet, der godkendtes. Sekretæren oplæste Forhandlingsbogen. Som Formand nyvalgtes Frede Dahlin, Sdr. Møllevej, og til Bestyrelsen nyvalgtes E. H. Falkesen, Kornkompagniet, og genvalgtes Peter Buhl og J. P. Huusom. Som Suppleanter valgtes Kommunebogholder H. Jacobsen og Eivind Nielsen. Det vedtoges at stille et Par Forslag til den kommende Kongres, bl. a. Medlemsemblem. Under Eventuelt drøftedes forskellige lokale Smaasager, og den afgaaende Formand sluttede Generalforsamlingen med at udtale Haabet om, at den tyngende Krise snart maatte give Plads for bedre Tider og Fremgang for Organisationen.

Helsingør. Generalforsamling afholdtes paa Hotel Halberg den 25. April. Formanden bød Velkommen og man indledede Mødet med en Sang. Til Dirigent valgtes Harald Pedersen. Formanden G. Lindstrøm aflagde Beretning for Halvaaret, omtalte deri, hvad der var passeret, bl. a. Opførelsen af Filmen »Chancen«, Festligheden paa »Plaza«, Nyindmeldelserne, Kredsmødet i København, Sommeragitation, de to nyoprettede Overenskomster for Helsingør Fællesbageri's Personale og for Kommunens Kontorpersonale, Repræsentantskabsmødet i Fællesorganisationen, de arbejdsløse i Afdelingen, en heldig afsluttet Voldgiftssag her i Afdelingen, Lærlingemødet, Skilteskrivningskursus'et m. m., Formandsskiftet i den kommunale Klub, hvor Pantefoged Thomsen havde ønsket at fratræde, og hvor Klubben havde valgt Otto Petersen. Beretningen godkendtes. Harald Pedersen talte om Lukkelovens Revision og Glæden over de Resultater, der var naaet. Taleren var ret godt tilfreds med Resultatet i denne Omgang.

Kassereren aflagde Beretning og oplæste Regnskaberne. Kassebeholdningen sluttede med Kr. 2020.32. Beretningen godkendtes. Ved de foretagne Valg blev Kassereren, Thyra Larsen, genvalgt, ligeledes de 3 afgaaende Bestyrelsesmedlemmer Ernst Rasmussen, J. Lundorff og Agda Hansen. Til Suppleanter nyvalgtes Hans Thomsen, Otto Petersen og Harry Andersen. Revisorerne Laura Larsen og Fr. Mogensen genvalgtes. Af Revisorsuppleanter genvalgtes Margrethe Christiansen og nyvalgtes, i Stedet for Sigurd Andersen, Poul Madsen.

Efter Behandling af Dagsordenens sidste Punkter — Forslag til Kongressen m. m. — sluttede Generalforsamlingen med fælles Kaffebord og Sang.

Agda Hansen.

Hjørring. Tirsdagen den 26. April afholdt Afdelingen sin ord. halvaarlige Generalforsamling, der var meget godt besøgt. Fomanden, Hein, aflagde en fyldig Beretning om Afdelingens Virke i det sidste Halvaar, samt Beretning for Arbejdsløshedskassen. Ingen havde noget imod Beretningerne at indvende og disse godkendtes enstemmigt. Kassereren,

F. Jensen, aflagde derefter de reviderede Regnskaber for samme Tidsrum, der ligeledes godkendtes enstemmigt. Kassereren, Fr. Jensen, der forlader Byen, kunde ikke modtage Genvalg. Til ny Kasserer valgtes derpaa Salomon Nielsen, Klokagervej 33. Endvidere nyvalgtes til Bestyrelsen Jørgen Jensen og Emil Nielsen. Sluttelig drøftedes Spørgsmaalet: Indmeldelsen under »De Samvirkende«, Lukkeloven m. v.

A. L.

Hobro. Afdelingen afholdt sin halvaarlige ordinære Generalforsamling Onsdag den 27. April paa Palæ Hotellet.

Formanden aabnede Generalforsamlingen og bød de mødte Velkommen. Som Dirigent valgtes E. Weirsø, som derefter overgav Ordet til Formanden. Denne meddelte Medlemsantallet, som pr. 31.—3. var 54, og aflagde Beretning for det forløbne Halvaar, hvorefter Kassereren oplæste det reviderede Regnskab, der balancerede med Kr. 2333.41, som godkendtes. Til Formand i Stedet for P. Hede, der ikke ønskede at fortsætte, valgtes J. Krüger, Banegaardsvej 19. Som Kasserer genvalgtes J. M. Sonneby. Til Bestyrelsen valgtes S. M. Knudsen og Ejnar V. Besbo, og som Revisor J. S. Jensen, Adelgade 73, og A C. Thomsen, Skibsgade. Under Eventuelt aflagde J. M. Sonneby Beretning fra Kredsmødet i Aalborg.

J. Krüger, Formand.

Kalundborg. Afdelingen afholdt ordinær Generalforsamling den 27. April paa Højskolehjemmet. Formanden aflagde Beretning og omtalte bl. a. Fremvisningen af Filmen »Chancen«, som gav Afdelingen 16 nye Medlemmer. Beretningen godkendtes uden Diskussion.

Kassereren aflagde Regnskab, som ligeledes godkendtes enstemmigt.

Til Formand valgtes Poul Balsløv. Til Kasserer valgtes Lund Jensen. Som Bestyrelsesmedlem genvalgtes Frk. Mary Jensen og nyvalgtes Journalist Georg Nielsen. Til Bestyrelsessuppleanter valgtes H. Randsted og C. Frederiksen, til Revisor genvalgtes Hinrichsen og nyvalgtes H. Jacobsen, og til Revisorsuppleanter valgtes Folmer Nielsen og Carl Svensson. Formanden redegjorde for Fællesorganisationens Stilling til Afdelingens eventuelle Indmeldelse og fremhævede, at Bestyrelsen grundet paa den økonomiske Side af Sagen ikke kunde anbefale Indmeldelse; samtidig gjorde Formanden opmærksom paa, at Generalforsamlingen ikke kunde træffe den endelige Afgørelse, som maatte lægges i Hænderne paa Hovedbestyrelsen. Til dette Spørgsmaal havde Balsløv og Jørgensen Ordet, og man gik derefter over til Afstemning, som gav følgende Resultat: Ja 7. Nej 12. Blank 1. Formanden, som har Adgang til Fællesorganisationens Møder, lovede atter at rejse Spørgsmaalet der, om eventuelt lempeligere Vilkaar. Under Eventuelt talte Jørgensen for Agitationen og Frederiksen omtalte, at vi havde inviteret Holbæk Afdeling hertil til Sommer; Hinrichsen talte om Filmen i Agitationens Tjeneste. Efter fælles Kaffebord sluttede denne udmærkede af 21 Medlemmer besøgte Generalforsamling.

Kolding. Afdelingen afholdt den 25. April ordinær halvaarlig Generalforsamling i Industriforeningens Lokaler. Dirigent blev N. C. Nielsen.

Formanden, N. P. Andersen, aflagde Beretning og omtalte de i Halvaaret afholdte Møder og Fester.

I det forløbne Halvaar er indmeldt ca. 3000 Medlemmer i Forbundet, hvilket igen har resulteret i mange nye Overenskomster. Afdelingen har i Halvaaret haft 52 Nyindmeldelser og slutter Aaret med et Medlemstal paa 357, heraf 55 Lærlinge. Arbejdsløsheden har været slem; den var lavest i Oktober med 30 ledige og højest i Februar med 47 ledige. 31 Medlemmer har siden 12. Nov. faaet midlertidig Hjælp, ogsaa kaldet Krisehjælp, der desværre ophører den 1. Maj. Kassereren, N. P. Andersen, aflagde Regnskabet, der balancerede med 17,114 Kr. Der er udbetalt 6165 Kr. i Understøttelse samt 3427 Kr. i kommunal Understøttelse. Beretning og Regnskab godkendtes enstemmigt. Til Formand genvalgtes N. P. Andersen med Akklamation. Til Bestyrelsen genvalgtes N. C. Nielsen og H. J. Hansen og nyvalgtes E. V. Nielsen, Tillidsmanden for Slagteri-Klubben, M. R. Stabel, ønskede ikke Genvalg. Suppl. blev C. A. Petersen og H. C. Lorentz. Til Revisor genvalgtes S. Aaberg Iversen. Suppl. blev Toustrup. Under Eventuelt drøftedes forskellige Spørgsmaal. — De samv. Fagforbund, Majdemonstrationen, Sommerudflugt og ikke mindst Agitationen.

Korsør. Afdelingen afholdt ordinær halvaarlig Generalforsamling den 2. Maj 1932 paa Klubhotellet. Formanden indledede med nogle Mindeord om Enevoldsen, der var afgaaet ved Døden i Vinter, samt om Forretningsfører Jens Johansen, hvis Død der netop var kommet telegrafisk Meddelelse om. Man vedtog at fremsende Kondolenceskrivelse. Derefter valgtes Viggo Petersen til Dirigent. Formanden, H. Christoffersen, aflagde Beretning og omtalte de sluttede 3 Overenskomster med Brugsforeningerne, de afholdte Kursus i Tysk og Skilteskrivning og den øvrige Virksomhed. Kassereren, Viggo Petersen, fremlagde det reviderede Regnskab. Begge Dele godkendtes enstemmigt. Til Kasserer genvalgtes Viggo Petersen og til Bestyrelsesmedlemmer Nis Jensen, Husholdningsforeningen, og Orla Hansen med Knud Christiansen, Korsør Brugsforening, som Suppleant. Til Revisorer genvalgtes Frkn. Helene Christensen og Anna Hansen med J. Erichsen, Ingeniørkontoret, som Suppleant. Bestyrelsen forelagde 3 Forslag, som det vedtoges at stille paa kommende Kongres. Efter at forskellige Meddelelser var taget til Efterretning og flere mindre Anliggender drøftet, sluttede Generalforsamlingen med et Leve for Forbundet.

H. C.

Nyborg. Ordinær halvaarlig Generalforsamling samt Generalforsamling i Arbejdsløshedskassen afholdtes den 29. April paa »Industrihotellet« under god Tilslutning. — Bogholder Helge Steensborg valgtes til Dirigent. Formanden aflagde Beretning for det forløbne Halvaar, omtalte herunder Filmen » Chancen«, der forventelig vil give gode Resultater for Indmeldelse i Forbundet, det afholdte Kredsmøde i Odense den 7. Februar, den forestaaende Kongres samt gav Oplysninger om den nye Lukkelov. Beretningen godkendtes efter nogen Diskussion i Anledning af Omtalen af Kredsmødet. Afdelingens Regnskaber oplæstes og godkendtes enstemmigt. Til Bestyrelsen genvalgtes Formanden, Bogholder H. C. Jørgensen og nyvalgtes Kommis Axel Jensen, Husholdningsforeningen, og Repræsentant Sigurd Jensen, Suppleanter Frk. Askløff og Frk. Ellen Nielsen. Til Revisor valgtes Bogholder Steensborg. Suppleant Kommis B. Johansen. Generalforsamlingen sluttede med et Leve for Forbundet.

H. C. Jørgensen.

Nykøbing F. Ved Henvendelse til Kassereren, Kommuneassistent Johs. Christiansen, Stubbekøbingvej 10, kan Afdelingens Medlemmer faa udleveret Legitimationsbeviser gældende til Ferierejser paa Statsbanerne. Medlemmerne erholder da samme Rabat som ved Dobbeltbilletter (25 pCt.), men Feriebilletterne er gyldige i 8 Dage i Modsætning til Dobbeltbilletterne, der kun gælder 3 Dage.

Ringkøbing. Afdelingen afholdt Generalforsamling den 10. Maj paa »Grand«. Rejsesekretær Johs. Jensen, Randers, udtalte nogle smukke Mindeord over Forbundets afdøde Formand, Forretningsfører Jens Johansen. Alle rejste sig. Formanden aflagde Beretning. Der har i det sidste Halvaar været en Tilgang paa 8 nye Medlemmer. Kassereren oplæste Regnskabet, der balancerede med 1600 Kr. Til Formand genvalgtes Karl Georg Nielsen. Til Bestyrelsen valgtes Alfred Sørensen og til Revisor genvalgtes Jens Krog. Under Eventuelt gav Rejsesekretæren nogle Oplysninger om Forbundets faglige og agitatoriske Arbejde.

Skive. Afdelingen afholdt 26. April ordinær kvartaarlig Generalforsamling i Haandværkerforeningen. Formanden, Joh. Budtz, meddelte i sin Beretning, at der var oprettet en Klub for Andelsslagteriets Kontorpersonale, og at Fremgangen i Skive-Afdelingens Medlemstal siden Foreningens Jubilæum havde været 26, saa det nu var bragt op paa 271. Til Skive-Borgerlistens Indsamling for arbejdsløse havde Foreningen bidraget med 50 Kr., og bemærkede, at Afdelingen havde været repræsenteret paa Kredsmødet i Viborg med 6 Tillidsmænd. Kassereren, Axel Christensen, aflagde Regnskabet, der balancerede med Kr. 18020.48, hvilket ligesom Formandens Beretning blev godkendt, hvorefter man gik over til Valg af Tillidsmænd iflg. Lovene. Som Kasserer genvalgtes enstemmigt Axel Christensen, nyvalgte til Bestyrelsen blev foruden de Herrer Børge Hansen og Dahl-Christensen som Suppleanter Carl Christensen og Aage Christensen. Til Revisorer genvalgtes Henry Nielsen. Formanden bragte saavel den afgaaede Næstformand Jens Jensen som Bestyrelsesmedlem Jens Chr. Jensen en Tak for deres lange og tro Tjeneste. Sluttelig holdt Rejsesekretær Johs. Jensen fra Randers et udmærket orienterende Foredrag om den herskende Krisesituation, i hvilken vanskelige Tid han opfordrede Medhjælperne til at slutte sig sammen. Kollegerne i Skive havde da ogsaa taget Lære heraf, idet Faget her i Byen nu næsten var gennemorganiseret. Paa Bestyrelsesmødet 3. Maj konstituerede Bestyrelsen sig med Kassereren Axel Christensen som Næstformand.

Slagelse. Afdelingen afholder sin aarlige Sommerudflugt **Søndag d. 5. Juni** til Køge i Forbindelse med de fleste sydsjællandske Afdelinger. Befordringen, der foregaar pr. Bil, betales med 3 Kr., som ogsaa dækker Deltagelse i det afsluttende Bal i Køge. Nærmere Oplysninger faas hos Formanden, som modtager Indtegning til Turen. Tegningen slutter den 2. Juni.

Rich. Jensen.

Slagelse. Afdelingen afholdt den 25. April ordinær Generalforsamling i Cafe »Fyrtaarnet«. Andreas Petersen valgtes til Dirigent, hvorefter Formanden, Rich. Jensen, aflagde Beretning for Vinterhalvaaret og rettede en Tak til Dansk Arbejdsmandsforbund og Arb. Fællesorg. for den store Hjælp ved Konflikten hos Firmaet Hansen & Larsen, samt oplyste, at Medlemsantallet pr. 1. April er 168. Beretningen godkendtes.

Kassereren, I. P. Hansen, oplæste det reviderede Regnskab, der godkendtes. Et Forslag fra Bestyrelsen om at udvide Bestyrelsen med 2 Medlemmer vedtoges. Et Forslag fra Formanden om Sammenlægning af Formands- og Kassererposten forkastedes. 3. Forslag til Kongressen bl. a. angaaende Anskaffelse af Emblem vedtoges.

Det vedtoges at vælge Delegerede til Kongressen her paa Generalforsamlingen (af Hensyn til Fastlæggelse af Sommerferie). Valgt blev Rich. Jensen og Andreas Petersen med Bruun som Suppleant. Til Kasserer genvalgtes I. P. Hansen, og til Bestyrelsen O. Bruun samt nyvalgtes H. Clausen, Frk. H. Rasmussen og Aksel Nielsen. Suppleanter blev Frk. H. Nielsen og Alfr. Christoffersen. Til Revisor genvalgtes Aug. Hansen med Aa. Andersen som Suppleant. Til Fanebærer nyvalgtes Hartvig Olsen og Rich. Jensen til Suppleant. Under Eventuelt anbefalede Formanden stor Tilslutning til Majdemonstrationen samt Arbejderstævnet, der afholdes her i Byen den 3. Juli.

Storehedinge. Ordinær Generalforsamling afholdtes den 7. April. Bogholder Alstrup valgtes til Dirigent. Formanden aflagde Beretning og oplyste, at Medlemstallet var steget 5 i Halvaaret og nu var 21. Sekretæren oplæste Protokollen, samt aflagde Beretning fra Kredsmødet i København; saavel Beretning som Protokol godkendtes enstemmigt.

Kassereren aflagde det reviderede Regnskab, der balancerede med Kr. 1404.38. Afdelingens Fanefond er nu paa Kr. 96.47, i Understøttelser er der i Halvaaret udbetalt Kr. 755.20, Regnskabet godkendtes ligeledes enstemmigt. Til Kasserer genvalgtes Bogholder Chr. Stougaard. Til Bestyrelsen genvalgtes Forvalter G. A. Jørgensen, Rødvig, og nyvalgtes Kommis Jens Jensen, Magleby, med Assistent Svend Petersen, Kommunekontoret, som Suppleant. Som Revisor genvalgtes Bogholder J. Chr. Larsen. Som Repræsentanter til Fællesorganisationen valgtes Bogholder Stougaard og Bogholder Alstrup.

Bestyrelsen bemyndiges til at forhandle med den konservative Ungdomsforening om Afholdelse af et Diskussionsmøde. Under Eventuelt var opført Forslag til Kongressen, men der fremsattes ikke noget Forslag, men der førtes en Forhandling om det af Hovedbestyrelsen fremsatte Forslag om Indmeldelse i D. s. F., og Generalforsamlingen udtalte sin enstemmige Tilslutning saavel til Hovedbestyrelsens Forslag som til selve Indmeldelsen.

Svendborg. 28. April afholdtes halvaarlig Generalforsamling paa Hotel »»Hafnia«. Til Dirigent valgtes Svend Aage Andersen. Formanden, Erik Christensen, aflagde derpaa Beretning. Filmen »Chancen« havde været forevist den 17. Marts for 5 a 600 Tilskuere. — Omtalte Personaleforholdene vedr. Kontorpersonalet paa de kommunale Kontorer, Svineslagteriet samt Fyns Andels Foderstofforretning, Kriseloven af 1931, den ny Lukkelov, Kredsmødet i Odense d. 7. Februar, Konflikterne med »Skandinavia«, Hansen & Larsen, Vilh. Mejlstrup m. fl., den kommende Kongres og vor Stilling til »De samvirkende Fagforbund«. Afdelingens 25-Aars Jubilæum i Maj, Overenskomstforholdene m. m. — Efter nogle Bemærkninger blev Beretningen enstemmigt godkendt Kassereren fremlagde derefter Regnskabet, der ligeledes godkendtes. I vedtægtsmæssig Understøttelse var i Halvaarets Løb udbetalt Kr. 1122.80. I Krisehjælp 1421.50. Et Forslag til Kongressens Dagsorden vedr. Ændring af Arbejdsløshedskassens Paragraf 18 vedtoges enstemmigt. Da Formanden ikke ønskede at fortsætte længere, valgtes i hans Sted Kontormedhjælper A. B. Clausen, Østre Skolevej 12. Af de afgaaede Bestyrelsesmedlemmer ønskede Holger Petersen ikke at modtage Genvalg. I hans Sted nyvalgtes Erik Køhn. S. A. Nielsen og Børge Hendrichsen genvalgtes. Under Eventuelt redegjorde Formanden derefter for Afdelingens Jubilæumsfest, der vil blive afholdt i Svendborg Grundlovsdagen, og hvortil de omliggende Afdelinger indbydes. Programmet er følgende: Efter at Deltagerne ved Middagstid er samlet, foretages Sejltur i Svendborgsund, og der drikkes Eftermiddagskaffe paa Thurø paa »Grasten«. Kl. 6 Fotografering i Christiansminde og derefter Fællesspisnng a Kr. 3,50 pr. Kuvert: Aspargessuppe - Kylling - Jordbær - Is - Kaffe. — Fra Kl. 8 til Midnat Bal.

Sønderborg. Medlem Nr. 62758 Vagn Leon Sørensen afgik Tirsdag den 10. Maj pludselig ved Døden, kun 24 Aar gammel.

Afdelingen vil bevare det bedste Minde om vor afdøde Kollega.

Sønderborg Afdeling.

KOMMUNAL
KONTORMEDHJÆLPER TIDENDE

Nr. 6. Redigeret af **Alfr. Jensen**, Aarhus. 1932.

Jens Johansen og den kommunale Fællesklub.

STRAKS efter Jens Johansens Død skrev et Blad i sin Nekrolog, at Jens Johansen blandt sine rige Evner ogsaa havde et skarpt Blik for, ad hvilke Baner Udviklingen skulde ledes — et Vidnesbyrd, som de kommunale Kontormedhjælpere, der er tilsluttet Forbundet, har al mulig Grund til at underskrive.

Allerede i Planerne om Oprettelse af den kommunale Fællesklub laa en Erkendelse af de kommunalt ansattes specielle Interesser, og i Stedet for at sætte disse i Spændetrøje indenfor Organisationens Rammer, anerkendte Jens Johansen disse Interessers Berettigelse og saa endogsaa i dem et Middel til at faa flere af denne Kategori af Medhjælpere i Tale. Jens Johansens Opfattelse af de ved den tjenestemandsmæssige Ansættelse erhvervede særlige Rettigheder maatte efter hans faglige og politiske Indstilling paa enkelte Punkter — saaledes i Avancements- og Pensionsspørgsmaalene — være afvigende fra den, der paa det Tidspunkt var den overvejende indenfor disse Kredse, men ud fra den Betragtning, at Hensigtsmæssighed og Doktrinarisme daarligt kan forliges stødtes disse Spørgsmaal ikke ud i Ubemærketheden, men anbragtes i anden Række, en Placering, som Medhjælperne nu i Almindelighed ogsaa anser for den rigtige. Vore vitaleste Interesser laa i Arbejds- og Lønforholdene, og under Jens Johansens Førerskab er i de forløbne Aar udført et Overenskomstarbejde, som i sig selv danner det smukkeste Bevis paa, at den rette Vej er betraadt.

I Samarbejdet med Fællesklubbens Bestyrelse var Jens Johansen stedse den myndige og vejledende, men samtidig forstaaende Fører. Nogen principiel Beslutning, der angik de kommunale Medhjælpere, bev aldrig taget uden Bestyrelsens Tilslutning, og hans klare Fremstilling af Sagerne gjorde det let at tage Stilling til disse. Med Sagens Forelæggelse fulgte altid en ærlig og udførlig Udredning af dens Konsekvenser, og Jens Johansens indgaaende Kendskab til vore specielle Forhold Landet over gjorde Rigtigheden af hans Fremstillinger indlysende. Hans Evne til paa Grundlag af det forbigangne at trække Fremtidens Linjer op havde intet med Gætteri at gøre, men var det aabenbare Genis vel begrundede Fremsynethed, som aldrig skuffede.

Det bliver vanskeligt at finde en Erstatning for Jens Johansen, men hans Fremsynethed og Evne til at gøre andre delagtig i sine Ideer vil være dem, der skal fortsætte hans Arbejde, en uvurderlig Støtte. Alle Organisationens Led har ved hans Haand passeret Skillevejen og kan med Tryghed fortsætte frem ad den Vej, der efter hans Udsagn vil føre til Maalet.

„Samraadet" og „Sekretariatet".

SOM det maaske vil erindres, omtalte vi for et Aars Tid siden de Bestræbelser, Kommunalt Tjenestemandsforbund udfoldede for at søge dannet et »Samraad af kommunale administrative Tjenestemænd i Danmark« og et »Interskandinavisk Sekretariat af kommunale Tjenestemænd«, og samtidig med, at vi — paa Grund af den Basis, disse Institutioner skulde anlægges paa — fraraadede deres Dannelse, betvivlede vi, at Planerne i det hele taget vilde blive til andet end Planer.

Tjenestemandsforbundets Blad beklagede dengang at maatte bedrøve os med, at »Samraadet«s Dannelse for saa vidt var en Kendsgerning, og at Forberedelserne til Oprettelsen af »Sekretariatet« var i fuld Gang. Vi modtog denne Salut med nogenlunde Sindsro og har nu i omtrent et Aar ventet paa, at der skulde fremkomme noget om eller fra de to Institutioner. Og nu endelig erfarer vi gennem et Referat af Københavns Kommunalforenings Generalforsamling,

at Dannelsen af det interskandinaviske Sekretariat af forskellige Grunde er stillet i Bero, og

at Interessen for Dannelsen af Samraadet, der var saa levende i Fjor, synes i Aar at have tabt sig, men at Provinstjenestemændene nu vilde søge at organisere sig paa en anden Maade, saaledes at Samraadet kunde skabes.

Saa nu venter vi — igen.

Statens Personaletaktik.

STATSBANERNES GENERALDIREKTØR har fornylig i en Radiotale udviklet sit Syn paa Statsdrift og kom herunder ind paa den Personaletaktik, der følges af Statsbanerne og vel kan ventes at blive den gængse ogsaa indenfor andre Statsvirksomheder og i tillæmpet Form maaske ogsaa i en Del kommunale Institutioner og Virksomheder.

Vi gengiver nedenfor efter et Referat i »Vor Stand« Talens Afsnit om Personaleforholdet:

»Vi skal saa se et Øjeblik paa Forholdet mellem Virksomheden og dens Personale.

Ogsaa dér kender vi jo Vittigheder om de højt betalte Statstjenestemænd, der ikke bestiller tilstrækkeligt.

Jeg vil hertil sige, at alle nu er klar over, at der i Tiden 1915—1920 er ansat for mange Tjenestemænd. Der bør ikke være flere, end man altid er sikker paa at have Brug for. Resten af Personalet bør antages løst, saa man i Opgangstider kan tage flere og i Nedgangstider reducere Antallet efter Beskæftigelsesgraden.

Men iøvrigt er Tjenestemændenes Løn absolut ikke højere end de tilsvarende organiserede Arbejderes, og der er vel ingen, der regner med, at Staten bedre end de store Privatvirksomheder kunde være bekendt at bruge uorganiseret Arbejdskraft. Arbejdstiden for Tjenestemænd taaler meget vel Sammenligning med Arbejdstiden i de frie Erhverv.

At der paa mange Maader kan gennemføres Rationalisering og derved opnaas forøget Arbejdsudbytte og spares Udgifter, er en anden Sag, som dog ingenlunde alene gælder Statsdriften. Det er netop det, der gøres i Statsbanerne for Øjeblikket, og naturligvis kan Statens Virksomheder ikke opretholde forældede Driftsformer af Hensyn til Personalet. Det er vel nok den værste Form for Funktionarisme, man kan tænke sig, at der skulde oprettes eller opretholdes overflødige Pladser alene for Personalets Skyld. Saa kunde de paagældende jo lige saa godt faa Løn for at grave Huller i Jorden og fylde dem til igen.

Saa er der Spørgsmaalet om Afskedigelsesretten, og dér er Forholdet det, at en mindre arbejdsivrig Tjenestemand frit kan afskediges indtil det 35. Aar, da Pensionsretten normalt indtræder, og ogsaa senere, naar hans Mangel paa Arbejdsvilje kan bevises. At Staten maaske undertiden har været for utilbøjelig til at gøre det, er en anden Sag, og den Administrator, der gør det, kommer ofte til at staa ene. Det maa han imidlertid finde sig i, hvis der ellers er noget ved ham.

Naar der tales om Tjenestemændenes Pension, maa det huskes, at de selv betaler ca. $^1/_3$, og at Pensionen fritager det offentlige for betydelige Beløb i Aldersrente.

Jeg har tidligere udtalt mig om Avancement efter Kvalifikationer, og jeg skal understrege dette ved at fortælle en lille Oplevelse, jeg havde fornylig.

Jeg besøgte de belgiske Statsbaners Generaldirektorat og søgte b. a. Opysning om Virkningen af den i 1926 som et

Led i Francens Stabilisering foretagne Omdannelse af Banerne til et Selskab, i hvilket for Resten dog Staten stadig havde Stemmemajoriteten. Man svarede mig, at der var kommen en ny Aand i Foretagendet. Og da jeg, Realist som jeg er, udbad mig en nærmere Beskrivelse af Aanden, fik jeg det, for mig meget interessante Svar: »Vi er navnlig bleven af med Anciennitetsavancementerne og har faaet Lov at forfremme de dygtigste, og det virker ikke alene direkte, men ogsaa indirekte paa hele Personalet«.

Saa langt den belgiske Direktør. Jeg bemærkede hertil, at vi nu i Danmark gjorde det samme uden at have foretaget principielle Ændringer i Styrelsesformen. Jeg maa iøvrigt for at undgaa Misforstaaelse tilføje, at det, at man vil lade Personalet avancere efter Kvalifikationer, absolut ikke betyder, at man intet Hensyn vil tage til Ancienniteten til det, man kan kalde lang og god Tjeneste. Det er saa givet, at iblandt lige dygtige vil man vælge den ældste, saa længe han da ikke er bleven alt for gammel. Selve den Erfaring, der følger med Alderen, er jo ogsaa en Værdi, som man maa vurdere, og som kan opveje andre Fortrin. Man vil søge at finde den gyldne Middelvej og behandle Personalet ordentligt paa enhver Maade. Men det kan ikke nytte, at visse Folk vil vende Forholdet paa Hovedet og paastaa, at Avancement efter Kvalifikationer ødelægger Arbejdslysten, fordi den yngre og dygtige rykker frem foran den ældre og mindre dygtige. De paagældende overser det grundlæggende Faktum, at man faar sin Lønning for at udføre et godt Arbejde, og vil man ikke gøre dette, er der Midler til at skilles. Avancement faar man derimod for at udføre et ekstra godt Arbejde og for bagefter at bruge sine Evner i den højere Stilling, der faktisk altid kræver mere, om end oftest paa en anden Maade, men samtidig giver større Tilfredsstillelse, i hvert Fald, hvis det er den rigtige Mand, der har faaet Pladsen. Det gamle Dogme, at den dygtige Mand ikke kan blive til noget i Statstjenesten, maa og skal høre Fortiden til.

En særlig Fordel overfor Personalet har Privatvirksomheden deri, at den lettere end Staten kan gøre Personalet interesseret i Foretagendet gennem forskellig Løn eller gennem Andel i Udbytte, Tantiéme, hvilket jo i Privatdriften navnlig bruges for de mere overordnede.

Jeg vil ikke sige, at Tantiéme er udelukket for Staten; det findes ogsaa dér i en enkelt Institution, nemlig Statsanstalten for Livsforsikring.

Den største Vanskelighed overfor Statens Benyttelse af Tantiémesystemet er vistnok den, at Staten ikke for alle sine Erhvervsvirksomheder udelukkende tager forretningsmæssige Hensyn. Hvad kunde det f. Eks. nytte at tale om Tantiéme i Statens Banedrift, naar Staten har bygget og driver en Række Baner, ikke fordi de kunde give en lønnende Trafik, men fordi man vil ophjælpe paagældende Egne? Eller hvordan vilde Grundlaget for en Tantiémeordning blive, naar Staten som under Verdenskrigen hævdede det Princip, at de offentlige Takster ikke maatte forhøjes, men skulde bruges som et Led i de prisregulerende Foranstaltninger?

Desto mere nødvendigt er det imidlertid for Staten ikke at give Afkald paa det Incitament, der, som jeg før sagde, ligger i Avancementet.

Statsvirksomhederne har over for Privatvirksomhederne den Fordel, at Tjenestemandsforholdet har betydet, at man var fri for Strejke og Lockout, hvad der er særlig betydningsfuldt, idet de af Staten drevne Virksomheder i særlig Grad er nødvendige for Samfundets normale Funktion.

Landet rundt.

Lønordning i Rønne.

Rønne Byraad har nu vedtaget, at de hidtidige Lønningsregler bibeholdes uændrede, men at Dyrtids- og Konjunkturtillægget ombyttes med Reguleringstillæg som Statens. Endvidere er Bestemmelsen om Udbetaling af Løn under Sygdom ændret saaledes, at der udbetales fuld Løn i 3 Maaneder indenfor 12 paa hinanden følgende Maaneder; vedvarer Arbejsudygtigheden derudover, udbetales 2/3 Løn i den øvrige Del af det løbende Aar. Varer Sygdommen over 1 Aar, træffes der Bestemmelse om Afskedigelse eller Udbetaling af en til Pensionen svarende Løn.

Endelig har Byraadet efter Lønudvalgets enstemmige Indstilling vedtaget en Tilføjelse til Kommunalvedtægten, saaledes, at Borgmesteren har Adgang til Kommunens Pensionsforsikring efter Tjenestemandsvedtægtens Bestemmelser, dog kun hvis en Borgmester har været i saadan Stilling i 5 Aar.

Ændrede Ferieregler ved Staten.

I en Skrivelse til Finansministeriet har Centralorganisation II stillet Forslag om, at Ferien for Assistenter, Kontorassistenter og Kontorister fastsættes til 2 Uger og efter 15 Aars Tjeneste i Etaten 3 Uger, samt at Medhjælpere faar 2 Ugers Ferie. I Skrivelsen bemærkes, at man under Hensyn til den økonomiske Situation har nedbragt Forslaget saaledes, at den finansielle Side af de foreslaaede Ændringer ikke skal virke hindrende for disses Gennemførelse.

Ny Tjenestemandsvedtægt i Middelfart.

Byraadet i Middelfart vedtog i sit Møde den 21. Marts et Forslag til ny Lønvedtægt i Stedet for den d. 1. April udløbende.

Ifølge den nye Vedtægt tillægges der Funktionærernes Løn 150 Kr. aarlig efter 12 Aars Anciennitet, hvilket Tillæg er pensionsgivende. Samtidig reduceres Lønninger og Alderstillæg med 12 Kr. plus 2 pCt.; for Funktionærer, der ikke har opnaaet 12 Aars Anciennitet, reduceres Lønnen dog først, naar de paagældende opnaar nyt Alderstillæg, saaledes at der ingen øjeblikkelig Nedsættelse foretages.

Endvidere udvides Sommerferien fra 8 Dage til 2 Uger.

Kommunale Klubber og Klubformænd.

København,	Folkeregisteret:	Kontorist Svend Aage Schiøler, Hjørringgade 25², Ø.
—	Hjælpekassen:	Kontorist Niels Nielsen, »Karens Minde« Gadelandet 18, Husum.
—	Hjælpekassens	Revisionskontor: Kontorist Frede Colding, Asger Rygsgade 5 St., V.
—	Kørselsafdelingen:	Kontorist H. P. Møller, Wilkensvej 41¹, F.
—	Meterkontoret:	Kontorist Frøken A. Olesen, Aaboulevard 10 B¹, N.
—	Gladsaxe Kommune:	Kommunebogholder Holger Andersen, Vandtaarnsvej 37, Søborg.
—	Lyngby-Taarbæk Kommune:	Pantefoged Poul Christensen, Holbechsvej 2¹, Lyngby.
Aalborg:		Fuldmægtig C. Soelberg, Reberbanegade 2.
Nr. Sundby:		Kommunebogholder N. Maigaard, Vestergade 89 Nr. Sundby.
Nr. Tranders:		Assistent Leander Jensen, Kæmnerkontoret, Vejgaard.
Aarhus:		(Belysningsv. Klub) Fuldmægtig M. P. Mogensen.
Bornholm:		Fuldmægtig P. Mikkelsen, Rønne. (Forsørgelsesvæsenet).
Esbjerg:		Assistent H. Black, Norgesgade 24.
Fredericia:		Assistent N. P. Nielsen, Vejlevej 46.
Hjørring:		Assistent Anæus Larsen, Bispensgade 5.
Helsingør:		Pantefoged P. Thomsen, Belvederevej.
Horsens:		Undersøger J. Chr. Wangholm, Griffenfg. 9.
Kalundborg:		Pantefoged Carl Frederiksen, Kystvej 60.
Kolding:		Kasserer J. A. Andresen, Agtrupvej 76.
Korsør:		Assistent Viggo Petersen, Skovvej 41.
Nakskov:		Pantefoged Th. Christensen, Brüchersvej 24.
Nykøbing F.:		Ass. Johs. Christiansen, Stubbekøbingvej 10.
Nykøbing M.:		Assistent Karl Madsen, Refshammervej 14.
Næstved:		Assistent Urban Hansen, Ved Kilden.
Odense:		Overassistent P. Petersen, Billesgade 14.
Randers:		Fuldmægtig F. Nonboe, Nordostvej 32.
Roskilde:		Fuldmægtig Manly Johansen, Algade 55 St.
Silkeborg:		Kommunebogh. B. Elbro, Chr. d. VIII.s Vej 34.
Slagelse:		Assistent Rich. Jensen, Sct. Jørgensgade 15.
Vejle:		Maalerkontr. Alfred Jensen, Vedelsgade 107.
Vordingborg:		Assistent Lindholm Højlt, Kæmnerkontoret.

Kommunale Kontormedhjælperafdelinger.

København:	Assistent Niels Skade, Matthæusgade 44¹, V.
Aalborg:	Fuldmægtig C. Soelberg, Reberbanegade 2.
Aarhus:	Bogh. Vilh. Jacobsen, Dr. Margrethesv. 27¹.
Odense:	Fuldmægtig Aage Hansen, Allégade 66¹.

Udgivet af Forbundet. — Ansvarh. Red. **Julius Hansen**, Gl. Kongevej 6. Kbhvn. V. — Trykt hos **Anton M. Jensen**, Admiralgade 24. Kbhvn. K.

DANSK HANDELS- OG KONTORMEDHJÆLPER TIDENDE

ORGAN FOR DANSK HANDELS-OG KONTORMEDHJÆLPERFORBUND

Nr. 7. 1. Juli 1932. 32te Aargang.

HESTEFODEN STIKKER FREM —

GENNEM AARENE har det saakaldte »Funktionærspørgsmaal« været Aarsag til bekymrede Overvejelser blandt det danske Erhvervslivs ledende Mænd, og paa forskellig Maade har man søgt at lede Udviklingen paa dette Omraade ind i de af Principalerne afstukne og kontrollerede Baner — dog uden synderlig Held.

Naar Principalerne har faaet Interesse for dette Spørgsmaal, skyldes det saa vist ikke Medhjælpernes blaa Øjne eller særlig Omhu for deres Ve og Vel, selv om man giver det Udseende heraf. Nej, Bekymringen bunder i Frygten for, at Medhjælperne som Stand betragtet skal vaagne op til Erkendelse af deres Betydning i Erhvervslivet og i Kraft af den Magt, som deres Antal og Samlingen af Kræfterne i en faglig Organisation vil forlene dem med, skal rejse og gennemføre deres Krav om menneskelige Arbejds- og Lønvilkaar.

Man ser da ogsaa først Interessen for »Funktionærspørgsmaalet« vaagne, da den faglige Bevægelse blandt Handels- og Kontormedhjælperne tog Fart, og den Ros maa man give de Herrer Direktører og Firmaindehavere, at de i langt højere Grad end Medhjælperne selv har været klar over, hvor stor Fare, der truede deres Enevælde fra en organiseret Medhjælperstand.

Imidlertid er Forsøgene paa ad de hidtil benyttede Veje at besværge Dansk Handels- og Kontormedhjælperforbunds Indflydelse slaaet fejl, og i nogen Tid har der været stille om Spørgsmaalet.

At Storindustrien og Storhandelen, der paa saa mange Maader i det skjulte fører Krigen mod Organisationen, skulde have givet op, har vi imidlertid ikke ventet, og det forbavser os derfor ikke, at der nu paany blæses til Storm i de gamle sprukne Lurer.

Det er Direktøren for De danske Spritfabriker, Hr. Chr. H. Olesen, der i »Principal og Medhjælper« for den 15. Juni maner »Det danske Funktionærspørgsmaal« op af sin Grav.

»Principal og Medhjælper« er Meddelelsesorgan for »Engageringskontoret for Handel og Industri«, og det er for saa vidt interessant at konstatere, at denne Institution, som i de senere Aar har villet dække sig bag Neutralitetens Maske, nu synes at skulle benyttes paany til Angreb paa vort Forbund. Saa ved vi, hvor vi har »Engageringskontoret« og kan tage vore Forholdsregler overfor dette.

At man paatænker noget i den Retning, fremgaar dels indirekte af Direktør Olesens Artikel, dels direkte af en Udtalelse paa Grossist-Sammenslutningen af 1930's Generalforsamling den 18. April, hvor Formanden, Grosserer William Prieme, i sin Beretning udtalte følgende:

> »Funktionærspørgsmaalet rykker ogsaa frem. Handels- og Kontormedhjælper-Foreningen er gaaet stærkt frem. Den har nu en Kapital paa $2^1/_2$ Million Kroner og faar et Kontingent paa 65 Kr. af hvert Medlem. Vi skal passe paa, at vi ikke her faar en Herre i vort eget Hus, som til sidst vil diktere os en Priskurant, i hvilken Dygtighed og Evner er sat ud af Spillet.
>
> I denne Forbindelse maa man haabe paa, at de Bestræbelser, der er fremme for at reorganisere Engageringskontoret for Handel og Industri, maa lykkes.«

Her stikker Hestefoden nok saa nydelig frem. Frygten for, at Organisationen skal faa Indflydelse paa Lønningerne — det med Dygtighed og Evner, der skal sættes ud af Spillet, kan man roligt skrive paa Agitationskontoen — saa de Herrer ikke mere skal være Herrer i deres eget Hus, d. v. s. ikke mere kan diktere Løn- og Arbejdsvilkaarene, men maa finde sig i at gaa til Forhandlingsbordet med Organisationen, skal benyttes til at samle Grossererne til Kamp mod Organisationen ved Hjælp af Engageringskontoret.

Hvad Direktør Chr. H. Olesen angaar, er han mere forsigtig i sine Udtalelser, men han skriver jo ogsaa i et Blad, der sendes ud til andre end Principaler. Han begynder med at redegøre for »Funktionærspørgsmaalets« Opkomst og »Engageringskontorets«

Stiftelse, hvilket skete paa Initiativ af Grosserer-Societetet og Industriraadet og i Forbindelse med Handels- og Kontoristforeningen og De Handelsrejsendes Organisation (begge hovedsagelig bestaaende af Principaler. Red.).

Det hedder herom nok saa uskyldigt, at man med denne Institution tilsigtede at skabe en mere rationel Pladsformidling — at skaffe den rette Mand paa den rette Plads, som det hed.

Desværre var man, set fra Arrangørernes Side, fra Starten saa uheldig ikke selv at faa den rette Mand paa den rette Plads. Den daværende Leder af Kontoret var, sine diplomatiske Evner iøvrigt ufortalt, for nidkær i Tjenesten og det blev øjeblikkeligt klart, at Kontorets Formaal var at modarbejde vort Forbund og holde Medhjælperne borte fra al faglig Organisation.

Vi skal ikke fordybe os i disse gamle Minder om Kampe med Engageringskontoret, som paa alle Maader søgte at skade os. Siden har Kontoret tilsyneladende ændret sin Indstilling, og den nuværende Leder har flere Gange udtalt Forsikringen om absolut Neutralitet i Organisationsspørgsmaalet. Nu synes dette at skulle ændres igen, men det er maaske ikke Meningen, at Kursændringen skal give sig Udtryk udadtil, hvad vi vilde finde mest ærligt. Den citerede Udtalelse tyder jo ikke i den Retning, og Direktør Olesen, der skriver, at »der laa den dybere Tanke under Bestræbelserne for at faa denne Organisation (Engageringskontoret) stiftet, at man vilde søge at finde et Sted, gennem hvilket Handelens og Industriens Funktionærer kunde mødes om fælles Opgaver«, har ogsaa dermed indrømmet, at Engageringsvirksomheden egentlig kun var Sukkeret, der skulde lokke Fluerne paa Limpinden.

Blandt de Opgaver, som Direktør Olesen nævner som et Skridt henimod Funktionærspørgsmaalets Løsning, er ogsaa Oprettelsen i 1919 af Dansk Principalforening. Vi har ikke noget imod, at Handelsstanden opretter en Arbejdsgiverforening, gudbevares, men at man vil have det betragtet som et medhjælpervenligt Skridt, er dog vist at anse sine Læsere for mere naive, end de har Lov til at være.

Pudsigt nok »glemmer« Hr. Direktør Olesen samtidig at nævne Oprettelsen af »Privatfunktionærforeningen«, skønt der kun var en Times Mellemrum mellem Dansk Principalforenings og Privatfunktionærforeningens Oprettelse, og endskønt Fædrene var de samme, selv om Paterniteten ikke helt blev vedkendt for sidstnævntes Vedkommende.

Dog, man skal som bekendt ikke tale ondt om de døde, og vi skal derfor lade »Privatfunktionærforeningen« hvile i Fred. Alle Anstrengelser til Trods naaede den aldrig at skade os — tværtimod.

Af foranstaaende vil man se, af hvad Art vore Principalers Bidrag til »Funktionærspørgsmaalets« Løsning hidtil har været. Nu tager man efter et Pusterum øjensynlig fat paany, formentlig i Haab om bedre Lykke denne Gang.

Men Sporene fra sidst skræmmer, og det koster Penge at stable en Modorganisation paa Benene, ligesom man jo ikke har nogen Garanti for, at man er heldigere denne Gang.

Men hvad enten det nu bliver en selvstændig gul Forening eller »Engageringskontoret«, der skal føres i Marken imod os, saa gælder det for Medhjælperne om at være opmærksom overfor de Opgaver, der skal bruges som Skyts imod os.

Hr. Direktør Olesen nævner herunder Pensionsforsikringsanstalten, Oprettelse af Interessekontorer for de forskellige Firmaers Personale, særlige Forsikringsinstitutioner m. m. og henleder Opmærksomheden paa, at Grosserer-Societetet har truffet Foranstaltninger til Fortsættelse af det opløste Socialraads Funktionærudvalgs Arbejde, der som bekendt gik ud paa at grave Kløften dybere mellem Medhjælpere og Arbejdere ved at søge tilvejebragt en Særlovgivning for Medhjælperne paa forskellige sociale Omraader.

Vi faar sikkert senere Lejlighed til at komme nærmere ind paa de enkelte Spørgsmaal, der her er nævnet og belyse dem fra vor Side. Her har vi kun villet pege paa de Bestræbelser, der er fremme for at rejse en Modkampagne imod Organisationen — men vi skal nok være rede til at møde vore Modstandere, hvad enten de vil søge os i ærlig Dyst, eller, som sædvanlig, opererer i Mørket under Falskhedens Maske.

Naar man netop nu fra den Side paany rejser Hovedet, er det ikke svært at se Aarsagen. Det er Forbundets forestaaende Kongres og Forslaget om Indmeldelsen i De samvirkende Fagforbund man med Rette frygter. Det aner de Herrer, at den Time nærmer sig, hvor Medhjælperne ikke nøjes med at bede, men forlanger at være medbestemmende om deres egne Vilkaar og ogsaa formaar — ved Solidaritet med de øvrige Arbejdere — at gennemføre dette Krav.

Vi forstaar meget godt, at det for Direktør Olesen, og hans Meningsfæller vil være den lykkeligste Udvikling af »Funktionærspørgsmaalet«, at Funktionærerne, hvis »de har Lyst til det, holder sammen i faglige (gule?) Foreninger, der i Fællesskab med Principalforeningen kan søge de Opgaver løst, der maatte komme til at ligge for af fælles Interesse for Parterne.« Om det derimod for Medhjælperne er lige saa lykkeligt, er i høj Grad tvivlsomt.

Derimod er vi ikke enige med Hr. Direktør Olesen, hvis han med sine Udtalelser om, at »en uheldig Udvikling af denne Sag vil blive til stor Skade for Erhvervslivet og derigennem ogsaa til Skade for Funk-

tionærerne selv«, sigter til, at den uheldige Udvikling skulde være Forbundets Fremgang. Og at hans Udtalelser har den Adresse, fremgaar af Fortsættelsen, hvori det hedder: »Hvilket politisk Parti en Funktionærer vil tilhøre, maa jo blive hans egen Sag; men selve Funktionærproblemet burde kunne løftes ud af Parti-Politikken.«

Man merkt die Absicht und wird verstimmt — bag de smukke Ord aner man den skjulte Hensigt, under den straalende Kappe ser man den stygge Hestehov stikke frem. Paa Vagt, paa Vagt, du danske Medhjælper, nu er Fanden atter løs i Gammelby.

Retspræsident E. Kühl.

Præsidenten for Sø- og Handelsretten, E. Kühl, afgik den 8. Juni ved Døden. Vor Kollega, Peter Wraae, der gennem en Aarrække har beklædt en af Pladserne som Medhjælperrepræsentant i Retten og som saadan har haft Lejlighed til at stifte nærmere Bekendtskab med den afdøde, har sendt os følgende Omtale af denne.

VED Sø- og Handelsrettens Præsidents, E. Kühls, Død mistede den danske Dommerstand en god Repræsentant. Han var knyttet til Handelens særlige Domstole siden 1919 og havde været dens Præsident fra 1927.

Handels- og Kontormedhjælperne havde i Retspræsident Kühl en forstaaende Mand i de Sager, der i Aarenes Løb har fundet deres Afgørelse ved Sø- og Handelsretten. Han stillede sig i Reglen paa Række med de »civile« Dommere og lod først Juraen spille ind, naar det var uomgængeligt.

Ikke saadan, at han ikke følte sig som Juraens Repræsentant, for det gjorde han, men indenfor denne Ramme gav han stort Spillerum for de Momenter af faglig og almenmenneskelig Karakter, der kom til Orde fra hans Meddomsmænd og var lydhør overfor de særlige Synspunkter, der blev gjort gældende fra Medhjælpernes Repræsentanter.

Under Procedurerne var Retspræsident Kühl aldrig Bussemand. Hans stille Stemme kunde dog hæve sig til Skarphed, naar han stod overfor Overgreb eller Usandfærdighed og da var han ikke blid. Han havde en udmærket Evne til at faa Kærnepunktet i en Sag frem derved, at han ikke egentlig holdt Forhør, men jævnt og naturligt spurgte sig frem.

Handels- og Kontormedhjælperne har Grund til at mindes ham i Erkendtlighed P. W.

Kæntringsulykken ved Hirtsholmene.

DEN triste Kæntringsulykke, der fandt Sted den 20. Juni ved Hirtsholmene udfor Frederikshavn, hvorved 4 Personer druknede, berøvede Frederikshavn Afdeling 3 Medlemmer, idet de omkomne, Anker Mellerup, Carl Vilh. Hansen og Robert Svendsen Lindstrøm, var Medlemmer af Afdelingen.

Anker Mellerup var i Anciennitet Afdelingens ældste Medlem og har i kortere Perioder været saavel Formand som Kasserer. De to øvrige 19-aarige Medhjælpere var nylig blevet Medlemmer, men alle var de gode og flinke Mennesker, som var vellidt baade af deres Principal og deres Kolleger.

Ulykken fandt Sted samme Dag, som Hjørring og Frederikshavn Afdelinger i Fællesskab foretog deres sædvanlige Udflugt til Tversted. Først da Hjemturen skulde foregaa, spredtes det triste Budskab, som naturligvis medførte en trykket Stemning blandt Udflugtens Deltagere.

Vore forulykkede Medlemmer efterlader sig et godt Minde i Afdelingen, der stærkt beklager deres tidlige Bortgang.

Vi udtaler et Ære være deres Minde!

Julius Hansen.

Sommerstævnet i Graasten 5. Juni 1932.

GRUNDLOVSDAGEN den 5. Juni samledes de sønderjyske og slesvigske Handels- og Kontormedhjælpere til et tysk-dansk Sommerstævne i Graasten. Fra Zentralverband der Angestellten's Slesvig Afdeling deltog 35 Medlemmer og fra Flensborg Afdeling 51 Medlemmer. Fra de sønderjyske Afdelinger: Aabenraa, Tønder, Sønderborg, Haderslev og Graasten deltog ca. 125 Medlemmer.

Efter at Deltagerne i Løbet af Formiddagen var ankommen til Graasten, deltog de i forskellige Forlystelser, som Afdelingen havde arrangeret, saasom Skiveskydning, Boldkastning m. m. Til de bedste Deltagere blev der uddelt Præmier.

Kl. 3 samledes man i den festsmykkede Sal paa Hotel »Graasten«. Graasten Afdelings Formand, Chr. Jebsen, bød Velkommen paa Dansk og Tysk, hvorefter Haderslev Afdelings Formand, P. Olesen, i en kort Tale trak Linierne op for Forbundets Arbejde og manede til kraftigt Sammenhold. Han sluttede med at udbringe et kraftigt Leve for de sønderjyske Afdelinger.

H. P. Jørgensen, Haderslev, talte om det internationale Samarbejde og Kammeratskab og udbragte et Leve herfor.

Forretningsfører Aksel Olsson, Sønderborg, bragte en Hilsen fra Hovedbestyrelsen, mindedes afdøde Forretningsfører Jens Johansen og talte derefter om Forbundets store Fremgang, hvor han særlig pegede paa Graasten Afdelings energiske Agitation og sluttede med at mane til Sammenhold og fortsat Samarbejde.

Chr. Jebsen takkede Medlemmerne for deres Deltagelse i Agitationen og oplæste en fra Fællesorganisationen indkommen skriftlig Hilsen, hvori Fællesorganisationen tilsagde Graasten Afdeling sin fulde Støtte til Gennemførelsen af berettigede Krav.

Formanden for Zentralverband der Angestellten's Kieler-Afdeling, Stolze, talte om de Besværligheder, hvorunder Z. d. A. i Tyskland kæmpede, og advarede imod National-Socialismen, der er en stor Fare for hele Samfundet.

Endelig talte Flensborg Afdelings Formand, S. Jürgensen, der udtalte sig anerkendende om Jens Johansens store Arbejde og fastslog Samhørigheden mellem Medhjælperne og Arbejderne.

Ved Kaffebordet talte forskellige Medlemmer, ligesom der blev afsunget flere Sange.

Derpaa spredtes Deltagerne for at bese Byen og Skoven, og Kl. 6 mødtes man til en Tovtrækning, der vandtes af Flensborg Afdeling.

Efter Indtagelsen af den medbragte Mad paabegyndtes Dansen Kl. 8, og ved 11-Tiden brød de tyske Deltagere op for at naa rettidig hjem, medens de danske Deltagere endnu tilbragte et Par fornøjelige Timer sammen.

Stævnet forløb alt i alt paa en særdeles smuk og værdig Maade, og de mange Gæster vakte naturligvis stor Opsigt i Byen.

Graasten Afdeling har stor Ære af det vellykkede Stævne.

INDMELDELSEN —

Imod Indmeldelsen.

PAA den tilstundende Kongres kommer, som det vil være Forbundets Medlemmer bekendt, det gamle Spørgsmaal om Forbundets Indmeldelse i »De samvirkende Fagforbund« atter til Behandling, og da det er Hensigten at lade Kongressen træffe den endelige Afgørelse i Modsætning til de 2 foregaaende Gange, hvor Spørgsmaalet blev sendt ud til Urafstemning blandt Medlemmerne, vil det altsaa sige at den eneste Maade, det enkelte Medlem kan faa Indflydelse paa Afgørelsen er ved at give Møde paa Afdelings-Generalforsamlingen i Juli Maaned, hvor Valget af de Kongresdelegerede foregaar; efter at disse Valg har fundet Sted, er de almindelige Medlemmer afskaarne fra at lægge noget Lod i Vægtskaalen til Fordel for det ene eller andet Standpunkt.

Efter de tidligere Afstemninger at dømme er der blandt Medlemmerne stort Flertal imod Indmeldelsen. Ved Afstemningen i 1923 stemte saaledes 1759 for og 3176 imod og ved Afstemningen i 1928 1443 for og 1835 imod. Naar man tager i Betragtning, at den sidste Afstemning foregik paa Afdelings-Generalforsamlinger, hvor der ved hver Generalforsamling var en Repræsentant fra Forbundet til Stede for at tale for Indmeldelsen, medens der ikke var sendt nogen til at tale imod, viser de sidste Stemmetal bedst, hvor stærk Modstanden mod Indmeldelsen er i menige Medlemskredse.

Den, der skriver disse Linier, har paa begge de Kongresser, hvor Spørgsmaalet har været til Behandling, været Ordfører for Modstanderne af Indmeldelsen, og vil derfor nu, da Spørgsmaalet igen er fremme, saa indtrængende, som det er mig muligt, henstille til de af Forbundets Medlemmer, der er enige med mig, at give Møde paa den forestaaende Generalforsamling i deres respektive Afdeling og sørge for, at der til Kongresdelegerede vælges Medlemmer, der paa Kongressen vil stemme imod Forslaget om Indmeldelse i D. s. F.

Ved begge de foregaaende Behandlinger har man været Vidne til det mærkelige Forhold, at Kongressen hver Gang har vedtaget Forslaget med ca. 3/4 St. Majoritet, og at Medlemmerne ved de paafølgende Urafstemninger har forkastet Forslaget med overvældende Majoritet.

Denne Uoverensstemmelse mellem Kongres og Medlemmer kan kun udjævnes ved at Medlemmerne møder frem paa Afdelingsgeneralforsamlingerne og vælger Delegerede, der er i Overensstemmelse med Medlemmerne.

I de mange Aar, Spørgsmaalet har været brændende, er der blevet talt og skrevet mangt og meget for og imod Indmeldelsen, og det bliver ikke let at sige noget nyt i Sagen. Jeg skal da i disse Linier indskrænke mig til ganske kort at opridse Sagens Hovedpunkter.

Om den økonomiske Støtte, vi vilde opnaa ved at blive Medlem af D. s. F., er der egentlig ikke megen Divergens mellem Tilhængerne af Indmeldelsen og mig, idet man i Virkeligheden erkender, at den er af saare ringe Betydning; et Bevis herfor tør man ogsaa se deri, at Hovedbestyrelsens Flertals Forslag gaar ud paa at indmelde Forbundet som halvtbetalende Medlem af Strejkeforsikringen; hvis man lagde nogen Vægt paa den økonomiske Støtte, vilde det være naturligt at tage den fulde Støtte; men saaledes som D. s. F.'s Understøttelsesregler er formet, vil vort Forbund efter al Sandsynlighed ikke komme ud for nogen Konflikt, der berettiger til Understøttelse fra D. s. F., idet disses Love kræver, at mindst 2 pCt. af et Forbunds Medlemmer skal være i Konflikt, før D. s. F.'s Strejkefond træder til.

Derimod er vi sikre paa de økonomiske Forpligtelser. Selv om disse er overkommelige og i sig selv ikke afskrækkende, er de dog ikke uden Betydning og andrager, naar man regner Administrationskontingentet 36 Øre pr. Medl. og den gennemsnitlige Udskrivning af Strejkebidrag til 2 Kr. 47 Øre pr. Medl., alligevel saa længe vi er halvtbetalende ca. Halvdelen af hele vort Kontingent til Forbundets Reservefond; gaar vi senere over til at blive helbetalende eller bliver Strejkeudskrivningerne større, vil det betyde, at hele Kontingentet til Reservefonden medgaar til at klare vore Forpligtelser overfor D. s. F., eller at der maa foretages Kontingentforhøjelse eller udskrives Ekstrakontingent.

Økonomisk kan vi altsaa kun tabe ved Indmeldelsen.

Hvad den faglige Støtte, vi kunde opnaa ved Indmeldelsen, angaar, tror jeg, at man i høj Grad overvurderer Betydningen heraf.

Intet Medlemsmateriale er farligere for en Organisation at arbejde med og for end Medlemmer, der ikke stoler paa sig selv, men tror, at de andre Forbunds Medlemmer skal klare Sagerne for dem.

Men selv om man tillægger denne Støtte nogen Betydning, maa man ikke glemme, at Medaljen har en Revers, at vi maa være parat til i givet Tilfælde at gaa i Sympatistrejke for andre Arbejdergruppers Skyld.

Og mon nogen tror paa, at man i det lange Løb kan faa Handels- og Kontormedhjælperne til at gaa i Sympatistrejke til Fordel for andre Fag. Naar man betænker, hvor svært det ofte er at faa dem til at gøre en alvorlig Indsats til Fordel for deres egen Sag, maa man uvilkaarlig spørge: »Hvorledes vil de stille sig, naar det gælder fremmede?« Saadanne Situationer vil uvægerlig komme til at skade Forbundet saaved udadtil som indadtil

Jeg kan derfor ikke se rettere, end at vi ogsaa fagligt set vil tabe mere, end vi vil vinde ved Indmeldelsen.

Tilbage bliver da det store Spørgsmaal, om vi af rent principielle Grunde, af almindelig Solidaritetsfølelse overfor den øvrige Arbejderklasse skulde være moralsk forpligtet til at se bort fra, hvad der baader vor egen Organisation bedst og alene for at opfylde en saadan Forpligtelse skulde foretage Indmeldelsen.

Selv om D. s F. ogsaa er et Udtryk for Solidaritetsfølelsen blandt de danske Arbejdere, saa er det dog først og fremmest en rent praktisk Institution, skabt for at faa System i den gensidige Støtte de enkelte Fag imellem; det maa da blive det enkelte Forbunds Sag ud fra Betragtning af sine egne specielle Forhold at bedømme, om det vil gavne Forbundet at tilslutte sig denne Sammenslutning eller ikke, og man maa kunne tage en saadan Beslutning uden paa nogen Maade at blive deklasseret eller blive sammenlignet med uorganiserede.

Hvad man nu end mener om Indmeldelsen eller Ikke-Indmeldelsen, forekommer det mig, at man burde kunne blive enige om, at et saa vigtigt Skridt ikke blev foretaget, forinden det var forelagt Medlemmer til Afgørelse paa den bredest muligt Basis, nemlig ved en regulær Urafstemning, hvor de to Standpunkter havde lige Adgang til at blive gjort gældende umiddelbart forud for Afstemningen.

Desværre er Hovedbestyrelsens Flertal indstillet paa at lade Sagen endelig afgøre paa Kongressen.

Naar Medlemmerne ved 2 Urafstemninger har forkastet Forslaget og derved tydeligt tilkendegivet, at de ikke ønsker at blive Medlem af D. s. F., forekommer det mig at være i højeste Grad udemokratisk tredie Gang at foretage Indmeldelsen paa Kongressen paa Trods af Medlemmernes udtalte Ønske.

Men Kongressen kan vedtage Indmeldelsen, og jeg skal derfor slutte disse Linier, som jeg begyndte dem, med indtrængende at lægge Medlemmerne paa Sinde at give Møde paa de respektive Afdelingsgeneralforsamlinger og der stemme paa Kongresdelegerede, der vil stemme imod Indmeldelsen i D. s. F. og subsidiært forlange Spørgsmaalet udsendt til Urafstemning blandt Forbundets Medlemmer.

Men alle maa give Møde og vide, hvem og hvad, de stemmer paa.

Store Ting staar paa Spil — og bagefter er det for sent!

Chr. Skjolding,
Medlem af Hovedbestyrelsen.

Nu maa det ske!

FORBUNDETS ØVERSTE MYNDIGHED, Kongressen, træder den 31. Juli sammen efter 4 Aars Forløb, og paa Dagsordenen staar atter det overmaade vigtige Forslag om Forbundets Indmeldelse i De samvirkende Fagforbund.

De Delegerede bliver her stillet overfor et stort og et vidtrækkende Spørgsmaal, men de møder ikke frem i Blinde for at diskutere et ukendt Problem. Igennem en Aarrække har denne Sag staaet forrest paa Dagsordenen indenfor vort Forbund og gentagne Gang tidligere har Sagen været forelagt til Afgørelse uden dog at finde den fornødne Tilslutning.

Naar Hovedbestyrelsens store Flertal — 13 af 14 Medlemmer — trods dette paany ønsker at fremsætte Forslaget for Kongressen, kan Medlemmerne heri se et Tegn paa, hvor megen Vægt Hovedbestyrelsen lægger paa dette Forslags

Gennemførelse. Det er jo saaledes, at Hovedbestyrelsen kommer Forbundets Arbejde og Vilkaarene, hvorunder dette maa udføres, paa nærmeste Hold, og derfor ogsaa har de aller største Betingelser for at dømme om, hvilke Midler, der er nødvendige for at kunne videreføre Arbejdet paa bedste Maade.

Hertil kommer imidlertid ogsaa, at der paa de i Foraaret arrangerede Kredsmøder — hvori deltog Tillidsmænd og Bestyrelsesmedlemmer fra alle Afdelinger — blev afgivet 95,5 pCt. af de afgivne Stemmer til Fordel for Indmeldelsen, og Tillidsmændenes Opfattelse har Krav paa at blive sidestillet med Hovedbestyrelsens, da de som Bærere af det faglige Arbejde ved, hvor Skoen trykker.

Der er imidlertid næppe nogen Tvivl om, at Indstillingen overfor Forslaget har forandret sig ogsaa hos den store, brede Del af Medlemmerne. Det praktiske Arbejde, Forbundet er kommet ind i, lader os jo næsten dagligt føle Savnet af Medlemsskabet i Arbejdernes store Landsorganisation og Vanskelighederne ved at faa den solidariske Støtte, som de øvrige Forbund er parate til at yde os, men paa Grund af Septemberforliget ikke formaar at gøre effektiv, fordi vi staar udenfor De samvirkende Fagforbund.

For vor egen Skyld vil det være af største Betydning, at vi nu bliver Medlem, men ogsaa med Hensyn til Solidariteten overfor de øvrige Arbejderorganisationer har vi Forpligtelser, som vi ikke vedblivende i det lange Løb kan negligere.

Chr. Skjolding, der udgør Mindretallet i Hovedbestyrelsen, har i en anden Artikel redegjort for sit Standpunkt og hævder heri, at vort Forbund baade i økonomisk og i faglig Henseende har mere at tabe end at vinde ved en Indmeldelse i De samvirkende Fagforbund.

Det turde dog nok være at se Sagen fra et noget for pessimistisk Synspunkt, naar man fuldkomment vil frakende Indmeldelsen enhver Betydning.

Det er sikkert rigtigt, at den økonomiske Støtte, som vi kan vente at faa fra D. s. F., ikke vil spille nogen Rolle for os, men det har Hovedbestyrelsen fuldt ud været klar over, og af den Grund foreslaar man, at Indmeldelsen foretages som halvtbetalende Medlem af Strejkeforsikringen.

Men der er heller aldrig lagt Skjul paa, at det var den faglige og dermed ogsaa den moralske Støtte, vi tilsigtede at opnaa i vort Agitations- og Lønarbejde. Skjolding lægger ikke stor Vægt paa denne Støtte, men heri gør han sikkert Uret, thi De samvirkende Fagforbund vil paa begge disse Omraader kunne hjælpe os overordentlig langt fremad, betydeligt længere, end vi ved egne Kræfter kan naa i en lang Aarrække.

Det maa ikke glemmes, at vi i mangfoldige Tilfælde i vort Arbejde har staaet overfor det beklagelige Faktum at maatte opgive en paabegyndt Sag eller undlade at rejse en Sag, fordi vi ikke følte os stærke nok til selv at føre den igennem, hvorimod dette med Bistand af de øvrige i Virksomheden beskæftigede Arbejdere havde været muligt til Gavn, ikke blot for os, men ogsaa for disse, fordi det er i fælles Interesse, at der overalt beskæftiges organiseret Personale og hersker overenskomstmæssige Tilstande.

Skjolding kalder det farligt for en Organisation at arbejde med Medlemmer, der ikke tør stole paa sig selv, men skal paakalde andre Forbunds Støtte for at ordne deres Sager.

Det kan vi imidlertid ikke følge Skjolding i. Naturligvis maa et Forbunds Medlemmer selv gøre deres Indsats i en Lønsag, men saaledes vil det jo ogsaa vedblive at være. Det bliver i første Række Medlemmerne selv, der maa sætte ind, men at det skulde være urimeligt endsige beskæmmende at paakalde Bistand fra den Hovedorganisation, man tilhører, kan selvfølgelig ikke være rigtigt, thi netop derfor tilhører man Hovedorganisationen.

Skjolding gør sig iøvrigt skyldig i en Selvmodsigelse ved først at kræve Mod og Mandshjerte af Forbundets Medlemmer og umiddelbart derefter at fremhæve, hvor svært det er at faa dem til at gøre en alvorlig Indsats i egen Sag. Hvis dette sidste var Tilfældet, gælder det da netop om hurtigst muligt at blive indmeldt for at styrke Modet hos vore egne.

At der i givet Tilfælde kan blive Tale om Gentjeneste, er en Selvfølge. Saa egoistiske er vore Medlemmer nu heller ikke, at de skulde være uvillige til at gøre Gengæld, hvor det er paakrævet og deres Kræfter slaar til.

Derfor kan man heller ikke alene gøre Betydningen af Medlemsskabet op efter, hvorvidt man faar lige saa meget i økonomisk Støtte, som man yder.

Vi ved indenfor vore egne Rækker, at der findes gode og daarlige Risici, men man gaar dog ikke ind for den Tanke, at de mange Medlemmer, der aldrig har eller vil faa økonomisk Hjælp fra Forbundet bør spare Kontingentet og blive udenfor.

Det er jo netop ved Hjælp af disse Medlemmers Bidrag, at Forbundet ser sig i Stand til at føre sit Arbejde frem og yde Understøttelse til de daarligere stillede Kolleger, og samme Maalestok maa man anlægge overfor Medlemsskabet af D. s. F.

— — —

Skjolding vender sig i sin Artikel imod, at Hovedbestyrelsen denne Gang foreslaar Sagen afgjort paa Kongressen og opfordrer i den Anledning Medlemmerne til at vælge Delegerede, der vil stemme imod, respektive stemme for Forslagets Udsendelse til Urafstemning.

Der skal heroverfor anføres, at Sagen har været saa grundig drøftet indenfor Forbundet, at der nu maa træffes en endelig Afgørelse. Naar denne foreslaas truffet paa Kongressen, skyldes det, at de tidligere afholdte Urafstemninger ikke kan betragtes som noget fuldgyldigt Udtryk for Medlemmernes Opattelse. I den første Urafstemning deltog 45 pCt. af Forbundets Medlemmer og i den anden 35,2 pCt. Naar man betænker, at Differencen i Stemmetallene kun var henholdsvis 1417 og 392 Stemmer, kan man vistnok sige, at det var ret tilfældigt, hvorledes Udfaldet blev.

Vi er enig med Skjolding om, at Medlemmerne maa have Indflydelsen paa dette Spørgsmaal, men det vil de jo ogsaa faa derved, at Medlemmerne paa Generalforsamlingerne vælger de Delegerede til Kongressen.

Vi opfordrer derfor **alle** Medlemmerne til at møde op paa de Generalforsamlinger, hvor Valgene foregaar, og anbefaler dem at stemme paa Delegerede, der vil støtte Hovedbestyrelsens Forslag.

Alt for længe har vort Forbund holdt sig udenfor det naturlige Samarbejde med andre Fagforbund med lige Rettigheder og Pligter. Samfundsforholdene er nu saa urolige og Vilkaarene for fagligt Arbejde saa svære, at Tiden maa være inde til at tage Skridtet ind i De samvrkende Fagforbund.

Nu maa det ske!

Mød derfor paa Generalforsamlingerne.

Stem for Indmeldelsen.

Vælg Delegerede, der vil støtte Forslaget.

Herman Lindquist død.

DEN tidligere Formand for den svenske faglige Landsorganisation, Herman Lindquist, afgik den 29. Maj ved Døden ca. 69 Aar gammel.

I 20 Aar stod Lindquist i Spidsen for den svenske Landsorganisation og førte denne frem til en stærk og fasttømret Arbejdersammenslutning.

Lindquist var oprindelig Snedker, men kom tidlig ind i Fagforeningsledelsen, idet han fra 1894—1897 var Formand for det svenske Træarbejderforbund. Fra 1900—1920 var han Formand for Landsorganisationen i Sverige, og i 1921 blev han udnævnt til Socialminister, hvilken Stilling han beklædte til 1923.

Foruden sine faglige Tillidshverv havde Lindquist været Medlem af Stockholms Borgerrepræsentation og af Rigsdagens 2. Kammer, for hvilket han i flere Perioder var Formand.

Mindesmærket for Jens Johansen.

UNDER HENVISNING til Meddelelsen i sidste Nummer af Medlemsbladet gør vi opmærksom paa, at Indsamlingen til et Mindesmærke paa Jens Johansens Grav afsluttes den 15. Juli.

Indsamlingslister henligger til Paategning i alle Afdelinger.

Vi gør opmærksom paa, at Hovedbestyrelsen har besluttet, at der ikke maa ydes større Bidrag end 50 Øre pr. Medlem, og at Indsamlingen er ganske frivillig.

Svendborg Afdelings Jubilæumsfest.

SØNDAG den 5. Juni fejrede Svendborg Afdeling sin 25 Aars Jubilæumsfest. Der deltog Medlemmer fra flere af de fynske Afdelinger, ialt op imod 100 Deltagere.

Kl. 2 foretog man en Udflugt til Grasten, hvor Eftermiddagskaffen blev drukket. Her bød Svend Petersen Velkommen og mindedes Forbundets nylig afdøde Formand Jens Johansen.

Efter en lille Udflugt til Fredsskoven tog Deltagerne Kl. 6 til Christiansminde, hvor Fællesspisningen fandt Sted i den blaa Sal. Afdelingens Kasserer, Erik Christensen, bød Velkommen og gennemgik i korte Træk Afdelingens Historie i de forløbne 25 Aar. Formanden for Odense Afdeling, Niels Jørgensen, holdt Festtalen og overbragte Forbundets Lykønskning.

Derefter talte den tidligere Formand, Anker Boesen, Funkhof, Odense, og Carlo Mejlsgaard, Rudkøbing.

Der indløb en Række telegrafiske Hilsener og Lykønskninger, deriblandt et fra Stævnet i Graasten. Den vellykkede Jubilæumsfest sluttede med et stilfuldt Bal.

Hovedbestyrelsesmødet.

FORBUNDETS HOVEDBESTYRELSE samledes til ordinært kvartaarligt Hovedbestyrelsesmøde Søndag den 12. og Mandag den 13. Juni paa Forbundets Hovedkontor i København. Samtlige Medlemmer var til Stede.

Som fungerende Formand bød Hovedkasserer Julius Hansen Medlemmerne Velkommen. — Dernæst oplæstes Hovedbestyrelsens Forhandlingsprotokol for det sidste ordinære Møde samt for det ekstraordinære Møde, der afholdtes Dagen efter Jens Johansens Bisættelse. Forhandlingsprotokollen godkendtes, og Forretningsudvalgets Forhandlingsprotokol, der derefter oplæstes, toges til Efterretning.

Beretning.

Julius Hansen aflagde en udførlig Beretning om Virksomheden siden sidste Møde og nævnte derunder, at Medlemsantallet pr. 31. Marts var 16.012, hvilket bliver det Tal, som Kongresperioden slutter med. Fremgangen har i de fire Aar været 3.641 Medlemmer, og deraf falder alene paa det sidste Aar en Fremgang paa 2.283 Medlemmer. Lærlingeantallet er nu 2.055, hvilket betyder en Fremgang i Kongresperioden paa 895 og i det sidste Aar paa 497. Efter 1. April er Fremgangen fortsat. Afdelingernes Antal er steget med den kommunale Afdeling, der er oprettet i Odense, og desuden er der oprettet en Filial i Padborg.

Julius Hansen kom nærmere ind paa Fremgangen i de enkelte Afdelinger og Medlemsantallets Fordeling samt Tilgang og Afgang, hvorefter han omtalte forskellige administrative Spørgsmaal.

Vedrørende Agitationen oplystes, at Filmen »Chancen« ialt i Vintersæsonen har været forevist 78 Gange for ca. 28.000 Tilskuere.

I Perioden har Afdelingerne medvirket i 3 Lærlingevoldgiftssager, og i de 2 er der idømt Erstatning til et samlet Beløb af Kr. 225.00.

Forbundet har modtaget en Forespørgsel fra Ministeriet til Erklæring om, hvorvidt en edssvoren Mægler henhørte under Lærlingelovens Omsaade, hvilket han efter Forbundets Opfattelse maa gøre.

Endvidere omtalte Julius Hansen »Borshøjgaard« og nogle Smaaforandringer, der var foretaget, samt de Foranstaltninger, der var truffet med indeværende Sæson for Øje. Besøget tegnede godt.

Hjælpefonden var fra 1. Februar til 1. Juni gaaet frem med 105 Medlemmer og tæller nu 919 Medlemmer.

Dernæst aflagde Hovedkassereren Beretning om det faglige Arbejde i Perioden. Han omtalte Slagteri-Lock-outen og dens Afslutning samt de i Perioden forekommende Lønsager specielt med Firmaerne Vilh. Meilstrup og Carl Jacobsen & Co. Ialt er der siden Februar afsluttet 15 Overenskomster og 5 Lønaftaler, og af disse er 16 med Firmaer, som vi ikke tidligere har haft Overenskomst med.

Det samlede Antal løbende Overenskomster er derefter 152, hvoraf 8 er landsomfattende, 59 i København og 85 i Provinsen.

Der er afsluttet 15 andre Sager af faglig Art og 14 saadanne er løbende

For Tiden er løbende 35 Lønsager, hvoraf 13 er kommunale, 11 kooperative og 11 med private Firmaer.

Der er oprettet 9 nye Klubber og det samlede Klubantal er derefter 85, hvortil kommer 34 lokale, kommunale Klubber og 16 lokale F. D. B.-Klubber.

Beretningen godkendtes.

Hovedkassererens Beretning.

Hovedkassereren gav forskellige Oplysninger om Arbejdsløshedskassens Virksomhed. Der var i Aarets Løb indgaaet ialt 2439 Begæringer om Arbejdsløshedsunderstøttelse, og heraf var kun 53 afvist, fordi de paagældende ikke opfyldte Betingelserne for at modtage Understøttelse.

For hele Aaret er der ydet vedtægtsmæssig Understøttelse i 74.706 Dage a Kr., 2,00 i 40.975 Dage a Kr. 2,50, i 24.912 a Kr. 3,00 og i 18.880 Dage a Kr. 3,50 pr. Dag.

I Rejsehjælp er der ydet Kr. 4205,65, i Skoleunderstøttelse Kr. 11.623,60 plus Kr. 4746,96, der er udbetalt gennem Skolen. I Juleunderstøttelse udbetaltes af Arbejdsløshedskassen og Reservefonden ialt Kr. 10.208,00. Endelig er der i ekstraordinær Understøttelse udbetalt rundt regnet 200.000 Kr. Pr. 31. Marts udgjorde den samlede Arbejdsløshedsprocent 13.28 pCt.

Af Hjælpefonden udbetaltes i 1931—32 Understøttelse for 6535 Dage og Beløbet udgjorde Kr. 14611,25.

Beretningen godkendtes.

Retshjælpen.

Sekretær Viggo Pedersen aflagde Beretning om Retshjælpens Virksomhed. — Der var bevilget Retshjælp i 11 Sager, og 7 Sager var afsluttet, deraf var 4 vundet, 1 forligt og 2 hævet. I Hovedstol og Renter var ialt inddrevet Kr. 642.13 og i Omkostninger Kr. 64.50, tilsammen Kr. 706.63.

I Mindelighed var desuden ordnet 3 Sager, hvoraf de 2 i Penge indbragte Kr. 285.00, medens en i den 3. Sag given Opsigelse blev udsat. 14 Sager var verserende. Beretningen godkendtes.

Aarsregnskaberne.

Forinden Hovedkassereren forelagde Aarsregnskaberne, vedtoges et Forslag om Fordeling af Kr. 7.800.00 i Administrationstilskud fra Arbejdsløshedskassen til Afdelingerne, saaledes at Tilskud ydes til de Afdelinger, der gennemsnitlig har haft mindst 75 Medlemmer pr Maaned i Aarets Løb. Beløbet er i Aar undtagelsesvis forhøjet som Følge af det Merarbejde, den ekstraordinære Arbejdsløshed har forvoldt Afdelingerne.

Dernæst forelagde Hovedkassereren Aarsregnskaberne pr. 1. April 1931—31. Marts 1932 for Forbundet, Reservefonden, Hjælpefonden og Arbejdsløshedskassen samt Status pr. 1. April 1932. Endvidere forelagdes til Efterretning de sammendragne Regnskaber for den 4-aarige Kongresperiode. Aarsregnskaberne udviste en Formuefremgang paa Kr. 128.000.00 og en samlet Formue paa 1.8 Mill. Kroner.

Aarsregnskaberne godkendtes, og Revisionsprotokollen, der dernæst oplæstes, toges til Efterretning.

Jens Johansens Minde.

Julius Hansen gav Oplysning om de Dispositioner, der i Henhold til Beslutningen paa det ekstraordinære Møde den 9. Maj var truffet med Hensyn til Udførelsen af et Mindesmærke for Jens Johansen. Arbejdet var overdraget Billedhugger Hans W. Larsen, og Mindesmærket vilde blive færdigt, saa at det kunde afsløres den første Kongresdag.

Endvidere var det overdraget Maleren P. Olsen Ventegodt at fremstille et Maleri af Jens Johansen.

Disse Dispositioner godkendtes, og Forretningsudvalgets Forslag til Ordning af Pensionen for Jens Johansens Hustru tiltraadtes.

Kongressen.

Det af Hovedbestyrelsen nedsatte Lovudvalg afgav Beretning og stillede en Række Forslag, som drøftedes og tiltraadtes.

Forslag om paa Kongressen at foreslaa Forbundets Indmeldelse i De samvirkende Fagforbund som halvtbetalende Medlem af Strejkeforsikringen vedtoges med 13 Stemmer mod 1, idet Chr. Skjolding ikke kunde tilslutte sig Forslaget. Endvidere havde Lovudvalget behandlet de indkomne Lovforslag, og Hovedbestyrelsen tog paa Grundlag heraf Stilling til disse og valgte Ordførere.

Det nedsatte Ungdomsudvalg gav Oplysning om sit Arbejde, der dog endnu ikke var afsluttet, hvorfor det vedtoges at lade Forretningsudvalget fungere videre.

De i Forbindelse med Kongressen staaende Spørgsmaal drøftedes, derunder selve Arrangementet, Indbydelserne m. v. og de fornødne Beslutninger herom vedtoges.

Endvidere drøftede Hovedbestyrelsen Spørgsmaalet om Besættelse af den ved Jens Johansens Død ledigblevne Post som Forretningsfører. Man vedtog eenstemmig hertil at opstille Julius Hansen, hvorefter Spørgsmaalet om Hovedkasserer drøftedes. Det vedtoges med 10 Stemmer at opstille Forretningsfører Aksel Olsson, Sønderborg, til denne Post. Niels Jørgensen, Odense, der ogsaa bragtes i Forslag, fik 3 Stemmer.

Endvidere foreslog Hovedbestyrelsen en Lovændring, hvorefter den faglige Sekretær vælges paa Kongressen og indtræder i Hovedbestyrelsen, der i samme Anledning udvides til 17 Medlemmer. Som Sekretær vedtoges det at anbefale Viggo Pedersen.

»Skandinavia«-Konflikten.

Julius Hansen redegjorde for Konfliktens Forløb og de Dispositioner, der var truffet med Hensyn til Udvidelse af Konflikten til at omfatte A/S. Grøn & Witzke og Forsikrings-Aktieselskabet »Dansk Merkur«. Det vedtoges at følge den samme Linie, som hidtil var fulgt i Konflikten, samt at bemyndige Forretningsudvalget til at yde fortsat Understøttelse til de lock-outede Medlemmer.

Overenskomstforholdene.

Sekretær Viggo Pedersen gav Oplysning om forskellige Konferencer, der havde fundet Sted med Dansk Principalforening angaaende det fremtidige Forhold. Som tidligere besluttet var Tillægsoverenskomsten opsagt, og Forretningsudvalget anbefalede nu ogsaa at opsige Hovedoverenskomsten og Overenskomsten om Mægling og Voldgift.

Dette vedtoges, ligesom det vedtoges at give Forretningsudvalget Bemyndigelse til at fortsætte Forhandlingerne med Dansk Principalforening.

Det vedtoges endvidere at opsige Overenskomsten med Dansk Textil Unions Principal Afdeling, med hvilken Overenskomst der herskede adskillig Utilfredshed.

Forhandlinger har været ført med C. Schou's Fabriker A/S. angaaende Fornyelsen af Overenskomsten, og der er opnaaet Enighed herom, saaledes at Overenskomsten løber videre uden Opsigelse, men med en Ændring angaaende Sygdomsforholdene.

Endvidere godkendtes de i Perioden afsluttede Overenskomster og Lønaftaler.

Andelsslagterierne.

Viggo Pedersen gav forskellige Oplysninger angaaende Andelsslagterierne i Køge, Horsens og Randers.

Endvidere drøftedes Oprettelsen af en Fællesklub for Slagteriernes Personale, og det vedtoges at indkalde til Møde herom og stille Forslag om Fællesklubbens Opretholdelse.

Forskelligt.

Paa Forslag af Forretningsudvalget vedtoges det for den kommende Vinter at yde Tilskud til Undervisningskursus.

Endvidere behandledes Spørgsmaalet om Overtagelse af A/S. C. Schou's Fabriker's Feriehjem, hvilket omtales andetsteds i Bladet, og endelig behandledes forskellige andre foreliggende Spørgsmaal, derunder Ydelse af et fast Tilskud til Rønne Aften-Handelsskole, hvilket vedtoges, idet det iøvrigt blev overladt til Forretningsudvalget at træffe den endelige Beslutning vedrørende Beløbets Størrelse.

Ved Pladsskifte.

»Medlemmerne bør, forinden nyt Engagement indgaas, rette Henvendelse til Formanden i den By, hvor Pladsen skal tiltrædes. Findes ingen Afdeling paa Pladsen, rettes Henvendelsen til Hovedkontoret.«

(Vedtagelse af Kongressen 1925).

Slagteriernes Kontorpersonale.

DEN OMSTÆNDIGHED, at der ikke i sidste Nummer af Medlemsbladet blev givet Oplysning om Oprettelse af nogen Slagteriklub, betyder ikke, at Agitationen har ligget stille; tværtimod er der arbejdet paa fuld Kraft for at samle Kontorpersonalet paa Slagterierne inden for Organisationens Rammer, saaledes at der kan skabes Basis for Oprettelsen af en Landsklub i Lighed med dem, der bestaar for de kommunale Kontorfunktionærer, for Fællesforeningens Personale og for Personalet ved den socialdemokratiske Provinspresses Administration.

Da Organisationen nu tæller over Halvdelen af det Personale, der er beskæftiget paa Andelsslagterierne, og desuden Personalet paa adskillige private Slagterier, er Tidspunktet kommet til Dannelse af en Fællesklub, og der er indkaldt til Møde herom Søndag den 26. Juni i Odense. Indbudt til at sende Repræsentanter er de oprettede Klubber, der faar Ret til at vælge 2 stemmeberettigede Repræsentanter, endvidere Personalet paa de Slagterier, hvor der er et større Antal Medhjælpere organiseret, og som faar Ret til at sende 1 Repræsentant, og endelig vil der møde Repræsentanter, der repræsenterer de Slagterier, hvor der kun findes nogle enkelte Medhjælpere organiseret.

Vi haaber i næste Nummer af Medlemsbladet at kunne meddele, at Fællesklubben er blevet til Virkelighed, samt, at dette maa give Stødet til, at det Personale, der endnu ikke har fundet Vej til Organisationen, nu bliver Medlemmer.

Ny Klub.

Som den 9. i Rækken af Slagteriklubber møder Personalet paa Andelsslagteriet i Vejle, hvor der oprettedes en Klub den 20. Juni. Som Tillidsmand for Klubben er valgt Kontormedhjælper Hans P. Petersen, hvis Valg er godkendt af Forbundets Forretningsudvalg.

Endvidere er der Mulighed for Oprettelse af Klub flere Steder, og Fællesklubbens Dannelse vil sandsynligvis bevirke, at disse Klubber oprettes. Iøvrigt kan det oplyses, at hele Personalet paa Nr. Sundby Andelsslagteri nu er blevet Medlemmer og sandsynligvis ogsaa snart opretter Klub.

Lønforhandlinger.

Med Køge Andels-Svineslagteri har Forbundet paa Medlemmernes Vegne ført Forhandlinger. Fra Slagteriets Side stillede man Krav om Nedsættelse af Lønningerne med 10 pCt., men ved Forhandling enedes man om, at der fastsættes pesonlige Lønninger, ligesom der opnaaedes Enighed om Indførelse af Week-end fra Kl. 12 om Lørdagen, mod at en Medhjælper blev tilbage som Telefonvagt.

I Horsens, hvor Personalet oprindelig var opsagt, men hvor Slagteriet paa Organisationens Foranledning trak Opsigelserne tilbage, hvorefter der optoges Forhandling, der imidlertid ikke førte til noget Resultat, fradrog Slagteriet fra 1. April 15 pCt. i Personalets Løn. Efter Konferencen med Forbundet protesterede Medhjælperne ved Lønudbetalingen den 1. Maj og 1. Juni, og Organisationen foranledigede, at en ny Forhandling blev optaget. Heller ikke denne førte til Enighed, hvorfor Organisationen afsendte 1. Strejkevarsel. Dette førte til, at Slagteriets Bestyrelse frafaldt den egenmægtige Reduktion af Lønningerne, men i Stedet har opsagt 5 Medlemmer til Fratrædelse 1. Oktober for derved at staa frit med Hensyn til Forhandling om Lønningerne.

Organisationen har meddelt Slagteriet, at man anerkender Ophævelsen af Lønreduktionen og forventer det uretmæssig tilbageholdte Beløb tilbagebetalt vore Medlemmer, ligesom man har henstillet, at der om de foretagne Opsigelser optages en Forhandling, som sandsynligvis vil komme til at dreje sig om Løn-Spørgsmaalet, da dette er Grundlaget for Opsigelserne.

Som det af foranstaaende vil fremgaa, er der ingen Vanskeligheder forbundet for Organisationen med at komme i Forhandling med Slagterierne, og allerede derigennem har Forbundet vist sin Overlegenhed over for Foreningen af danske Andelsslagteriers Kontorpersonale. Dennes Generalforsamling finder iøvrigt Sted den 23. og 24. Juli, og efter Indkaldelsen at dømme under de gamle, halløjmæssige Former. Foreningens Formand synes altsaa ikke at forstaa, at vi lever midt i en Krisetid, og at det nu er ganske andre Interesser, der opfylder Medhjælperne end Fest og Sjov, som naturligvis kan være meget morsomt, men som man ikke kan betrygge sin Fremtid med, og hvormed man heller ikke kan skabe Respekt om sine Krav.

BORSHØJGAARD





Nu er Højsæsonen inde, og „Borshøjgaard" er i Juli Maaned fuldt belagt med glade og tilfredse Feriegæster, der i fulde Drag nyder den velfortjente Ferie paa deres eget Feriehjem, under kammeratlige og hyggelige Former, i bekvemme Omgivelser, og under de smukkeste Naturforhold, man kan ønske sig.



Imidlertid er Sommeren ikke sluttet med Juli Maaned, og det anbefales Medlemmer, der faar deres Ferie i August, at prøve et Ophold paa „Borshøjgaard". August Maaned foretrækkes af mange som Feriemaaned. Vejret er ofte mere stabilt end i den egentlige Sommermaaned, og Vandet er herligt. Skulde Vejret svigte, byder „Borshøjgaard" i sin nuværende Skikkelse et behageligt Opholdssted indendørs, saaledes at Ferien alligevel ikke vil være mislykket. — Dertil kommer, at Prisen er overkommelig. Indtil den 14. August betales Kr. 5,50 pr. Dag og fra 15. August til Maanedens Udgang kun Kr. 4,50, hvori alt er indbefattet. Drikkepenge ydes ikke.

Week-end Ophold. Vi minder om, at der ogsaa kan faas Week-end-Ophold paa Feriehjemmet. Week-end med Middag baade Lørdag og Søndag koster Kr. 8,00, og Week-end med Middag kun om Søndagen Kr. 7,00.



Indtegning til Ferieophold og Week-end-Ophold bedes foretaget paa Hovedkontoret, Gl. Kongevej 6, København V., men Indbetaling af Beløb kan desuden ske paa Afdelingskontoret, Gl. Kongevej 1 E, København V.

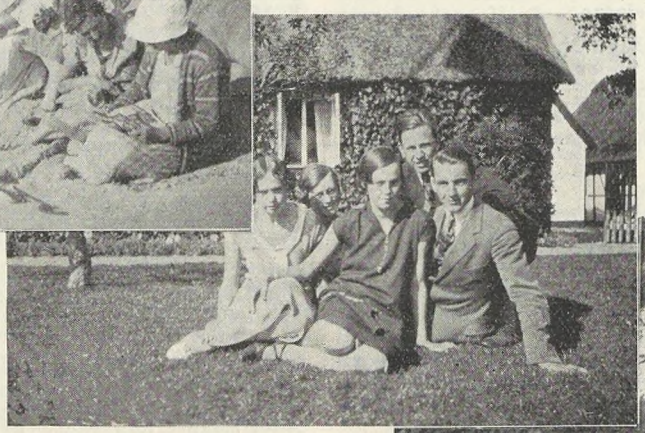

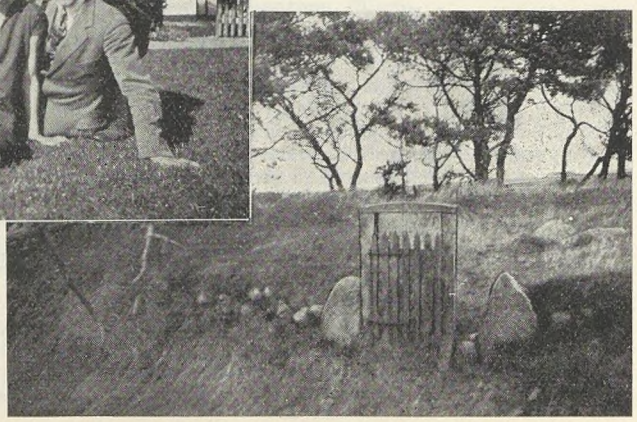

En Ferie paa „Borshøjgaard"

er en vel tilbragt Ferie.

De Samvirkende Fagforbund's Repræsentantskabsmøde.

I Dagene 19.—20. Maj afholdt De samvirkende Fagforbund sit aarlige, ordinære Repræsentantskabsmøde i København. Dagsordenen omfattede følgende Punkter: 1. Beretning om Virksomheden. 2. Regnskabet for 1931. 3. Arbejdstids-Spørgsmaalet.

Formanden, Vilh. Nygaard, aflagde Beretning, idet han navnlig kom ind paa Overenskomstforholdenes Udvikling særlig i Foraaret. Iøvrigt fremgaar det af den udsendte trykte Beretning, at De samvirkende Fagforbund pr. 31. December 1931 omfattede 58 Fagforbund og en enkeltstaaende Forening med tilsammen 269.522 Medlemmer, hvilket er en Fremgang paa 10.500 Medlemmer i Aarets Løb.

Beretningen godkendtes, efter at forskellige Repræsentanter havde haft Ordet, hvorefter Kassereren, Hans Jacobsen, forelagde Regnskabet, der ligeledes godkendtes.

Om Arbejdstids-Spørgsmaalet førtes en længere Diskussion, der resulterede i Vedtagelsen af følgende Resolution:

»Den herskende svære, økonomiske Krise, der særlig giver sig Udslag i en omfattende og langvarig Arbejdsløshed, er af en saa ekstraordinær Natur, at den med Hensyn til Arbejdsløshedens Bekæmpelse kræver ekstraordinære Foranstaltninger fra alle de Faktorers Side, som har Indflydelse paa Arbejdsforholdene.

Arbejdernes naturlige Krav maa fortsat være, at der ydes dem en forsvarlig Understøttelse under Arbejdsløshed, men med den Langvarighed, der efterhaanden præger Arbejdsløsheden, er Understøttelse ikke tilstrækkelig. Der maa baade af økonomiske og moralske Grunde fra saavel Rigsdagens som fra Organisationernes Side sættes alt ind for, at det størst mulige Antal Arbejdere inddrages i Produktionen og Omsætningen, ved i hvert Fald midlertidig at gennemføre en Forkortelse af Arbejdstiden, saaledes at denne højst bliver 40 Timer ugentlig i Haandværk, Industri og Handel samt for Tjenestemænd og Arbejdere i offentlige og koncessionerede Virksomheder, og at Arbejdstiden for de Arbejdere, der er beskæftigede udenfor de her nævnte Omraader, nedsættes saa langt, som det er foreneligt med de paagældende Erhvervs naturlige Interesser.

Ved Bedømmelsen af Arbejdstidens Længde kan man ikke længere nøjes med at anlægge sociale, kulturelle og samfundsmæssige Synspunkter, men Spørgsmaalet maa bedømmes ud fra de Erhvervsmuligheder, der kan tilvejebringes, naar Arbejdstiden forkortes. Det vil i Forbindelse hermed ogsaa være paakrævet, at alt unødvendigt Overarbejde afskaffes, og hvor Overarbejde er nødvendigt, at dette udlignes ved tilsvarende Indskrænkning i den normale Arbejdstid.

Det maa fortsat kræves, at offentlige Arbejder iværksættes i størst mulig Udstrækning, og blandt de Spørgsmaal, der vil kunne komme i Betragtning, naar der skal tilvejebringes Muligheder for mere Beskæftigelse, undlader Repræsentantskabet ikke at pege paa, at det til Eksempel vil være formaalstjenligt at forhøje den skolepligtige Alder, at Enkelt-Personers Dobbeltbeskæftigelse bør forbydes, og at der i Forbindelse med Arbejdstidens Forkortelse træffes saadanne Forholdsregler, at den tilsvarende Forøgelse af de beskæftigedes Antal opnaas.

Da den arbejdende Befolknings Købeevne er af fundamental Betydning for hele Samfundshusholdningen, maa Repræsentantskabet kræve Reallønnen bevaret i størst mulig Udstrækning.

En afgjort Forudsætning maa det være, at alle Samfundsklasser deler de Byrder, som en Gennemførelse af den her foreslaaede Fordeling af Arbejdet vil medføre, saaledes at til Eksempel Husleje, Renteydelse og Handelsavance formindskes.

Til Løsning af disse vigtige Spørgsmaal paalægges det Forretningsudvalget, at dette snarest træder i Forbindelse med Regering og Rigsdag samt Dansk Arbejdsgiverforening, saaledes at Spørgsmaalet om Arbejdstidsforkortelsen og Indskrænkning af Overarbejdet samtidig tages op af de nævnte Faktorer paa det her anførte Grundlag, da Spørgsmaalet om Beskæftigelse af de Arbejdsløse i stigende Grad trænger sig paa, og en Udskydelse af dets Løsning vil indeholde alvorlige samfundsmæssige og erhvervsmæssige Følger.«

Det vil heraf fremgaa, at De samvirkende Fagforbund har sat Maalet for Arbejdstidsforkortelsen endnu et Stykke frem, idet man i Overensstemmelse med Udviklingen nu kræver højst 40 Timers Arbejde ugentlig i Haandværk, Industri og Handel samt for Tjenestemænd i offentlige og koncessionerede Virksomheder.

Kravet maa væsentlig ses paa Baggrund af Ønskerne om en Lindring i Arbejdsløshedssituationen, men er iøvrigt i god Overensstemmelse med de Bestræbelser, der igennem Aarenes Løb er gjort for at skaffe Arbejderne større Frihed.

Skandinavia-Konflikten.

Konflikten omfatter nu Forsikringsselskaberne Skandinavia — A/S. Grøn & Witzke — Dansk Merkur.

DE tre nævnte Selskaber, der alle har Kontorer Kongens Nytorv 6, er blokeret, og Blokaden gælder desuden Grøn & Witzkes Provinsagenturer.

Skandinavia, der efter Loven skal afholde Generalforsamlingen i Juni Maaned, har fastsat denne til den aller sidste Dag i Maaneden og har med ganske kort Varsel udsendt sit Aarsregnskab for 1931 udvisende et Underskud paa 1,2 Mill. Kr.

For Aktionærerne er det sikkert ingenlunde nogen Fornøjelse at være Vidne til den Ledelse, Selskabet har været undergivet. Man forstaar saa godt, at Direktionen har trængt til at aflede Opmærksomheden fra det finansielle slette Aarsresultat og har etableret Lock-outen, for at der kunde blive noget andet at tale om, og man forstaar ogsaa nu bedre Direktionens stædige Krav om Lønnedsættelser, der ikke var begrundede i nogen Prisnedgang, men udelukkende havde til Hensigt at bidrage til at skaffe et bedre Aarsregnskab frem, med andre Ord, at Personalet skulde undgælde for Selskabets daarlige Ledelse.

Nu er det Desperationen, der behersker Selskabet. Øjensynlig har man sat sig i Hovedet at føre Konflikten videre, koste hvad det vil, selv om det bliver Selskabets Eksistens. Det kan en Direktion, der er sat til at forvalte andres Penge, altsaa tillade sig, og Aktionærerne reagerer ikke? Større offentlig Kontrol var her paa sin Plads.

Med Stolthed kan vi pege paa, at Skandinavias Personale paa eksempelløs Maade har holdt ud i Kampen og trofast har staaet Side om Side uden at een Mand har svigtet

Vore kæmpende Kolleger fortjener Tak fra hele Organisationen for deres Sammenhold og Trofasthed i Kampen mod det kapitalistiske Selskab. Og langt ud over vor Kreds følges deres Kamp med Beundring og Sympati, med de varmeste Ønsker for, at deres Ofre maa krones med Sejrens Løn.

Vi faar nu se, om Generalforsamlingen stiltiende vil finde sig i det Diktatur, som Skandinavias Direktion har tiltaget sig. Vi faar se, om Aktionærerne uden Indsigelse og uden Ruelse vil give Direktionen Decharges for den Handling at kaste et gammelt, veltjent Personale paa Porten, at berøve Familieforsørgere, der har ofret deres Livs Gerning i Skandinavia, Brødet og Eksistensen, fordi de ikke blindt har villet lade Direktionen sætte Foden paa deres Nakke og finde sig i enhver vilkaarlig Forringelse af deres Kaar.

Skandinavia, det hidtil stolte og ansete Forsikringsselskab, er kommet i Folkemunde. Der skal mange gode Gerninger til, før Selskabet kan faa vasket den Plet af, som det ved denne Lock-out har sat paa sit Navn

Husk, at Konflikten nu omfatter:
Forsikrings-Aktieselskabet »Skandinavia«,
A/S. Grøn & Witzke og dettes Provinsagenturer,
Forsikringsselskabet »Dansk Merkur«.

Julius Hansen.

Fællesklubben dannet!

FÆLLESKLUBBEN for Personalet paa Slagterierne blev dannet paa et Delegeretmøde i Odense den 26. Juni. Axel Ivan Pedersen, Nykøbing M., valgtes til Formand. Nærmere Referat i et følgende Nummer. Nu frem for Organiseringen af alle Medhjælperne paa Slagterierne.

Schous Fabrikers Feriehjem, Karlslunde, overtages af Forbundet.

FOR tre Aar siden indrettede C. Schous Fabriker et Feriehjem for sit kvindelige Butikspersonale. Firmaet købte en Ejendom paa Karlslunde Strand med tilhørende 4 Tdr. Land Jord, som helt var omgivet af Granplantage og som strakte sig lige ned til Køge Bugt med den fineste hvide Strandbred.

Selve Ejendommen indrettede Firmaet hyggeligt og komfortabelt, saa de ca. 20 Damer, der ad Gangen kan huses, ret kunde føle sig hjemme, og paa forskellige Maader har Firmaet sørget for Underholdning for Gæsterne. Flygel og Radio samt et Bibliotek paa ca. 150 Bind, Spil af forskellig Slags m. v., ligesom der er bygget en overdækket Liggehal, der i daarligt Vejr tillader at opholde sig ude.

Til Trods for de Bestræbelser, der saaledes er gjort for at sikre Gæsternes Bekvemmelighed, har Besøget paa Feriehjemmet ladet adskilligt tilbage at ønske. Det skyldes utvivlsomt, at det ikke er muligt at gennemføre den Linie, som Firmaet har anlagt for Feriehjemmet, at kun Damerne, men ikke deres mandlige Paarørende, som de naturligvis gerne ønsker at tilbringe Ferie sammen med, havde Adgang til Ophold paa Hjemmet.

Da Firmaet ikke ønsker at fravige denne Linie, har det ønsket enten at ophæve Feriehjemmet eller at afhænde det, og har derfor tilbudt at overdrage det til vort Forbund paa særdeles favorable Vilkaar.

Forbundets Hovedbestyrelse, der har haft Lejlighed til at bese Feriehjemmet, vil finde det beklageligt, om dette skulde lukkes og har derfor besluttet at modtage Tilbudet om at overtage Feriehjemmet, som Forbundet vil drive sammen med Borshøjgaard.

Forhandlinger angaaende Overdragelsen er endnu ikke afsluttede, og Tidspunktet ikke fastsat, men herom vil der senere i Bladet fremkomme Meddelelse.

Vi er Firmaets Indehavere Tak skyldig, fordi det ikke ophævede Feriehjemmet, men har givet os Lejlighed til at videreføre dette efter dets oprindelige Hensigt, og vi haaber, at ogsaa dette Feriehjem skal blive et søgt Tilholdssted for organiserede Handels- og Kontormedhjælpere, der i Ferien ønsker at hente Styrke og Sundhed til Dagliglivets Gerning.

Iøvrigt er der truffet Aftale om, at Forbundets kvindelige Medlemmer allerede i Sommer kan faa Ophold paa Hjemmet i den Udstrækning, Pladsen tillader. Nærmere Oplysninger gives af Forbundets Hovedkontor.

Kongressen —

FORBUNDETS 11. ordinære Kongres afholdes i Dagene 31. Juli, 1. og 2. August i Forsamlingsbygningen »Folkets Hus«, Enghavevej 40, København.

Valgene af Delegerede sker paa Generalforsamlinger i Afdelingerne efter at Dagsorden og Forslag er udsendt fra Forbundet, hvilket vil ske den 28 Juni.

Alle Medlemmer anmodes om at komme til Stede paa Generalforsamlingerne og deltage i Behandlingen af Forslagene og Valget af Delegerede, saaledes at dette kan ske i Overensstemmelse med Medlemmernes Ønsker.

Det maa advares imod at vælge Delegerede til Kongressen med bundet Mandat. De Delegerede maa være frit stillede paa Kongressen, saa de kan tage Stilling til de forekommende Spørgsmaal efter deres egen Overbevisning og paa Grundlag af de Forhandlinger, der føres paa Kongressen. Hvis dette ikke var Tilfældet, vilde det jo i det hele taget være overflødigt at holde Kongres, thi saa var Udfaldet af denne givet paa Forhaand.

— — —

Kongressen aabnes Søndag den 31. Juli Kl. 10. De Delegerede møder dog allerede Kl. 9½ af Hensyn til Fotograferingen.

Forhandlingerne vil om Søndagen strække sig fra Kl. 10—12 og fra Kl. 1—4. Kl. 4½ afsløres paa Vestre Kirkegaard et Mindesmærke for vor afdøde Forretningsfører Jens Johansen.

De øvrige Dage mødes Kl. 9 og Forhandlingerne strækker sig, kun afbrudt af en Times Frokostpavse, til Kl. 6.

Mandag Aften den 1. August fejrer Københavns Afdeling 35 Aars Stiftelsesfest, der afholdes i Idrætshuset Kl. 8.

— — —

Der vil være Adgang for Medlemmerne til at overvære saavel Aabningsmødet som Kongressens Forhandlinger. Adgangskort udleveres paa Forbundskontoret og i Kongresbureauet mod Forevisning af gyldig Medlemsbog.

— — —

Paa Kongressen aflægges Beretning for den forløbne 4 Aars Periode, samt Regnskaberne.

Dernæst kommer til Behandling Hovedbestyrelsens Forslag om Forbundets Indmeldelse i De samvirkende Fagforbund, og efter Afstemningen herom de indkomne Forslag og Lovændringer.

Kongressen i Aar vil faa den vigtige Opgave at foretage Nyvalget af Jens Johansens Efterfølger som Forretningsfører, og de Personforandringer, der maatte komme til at staa i Forbindelse hermed. Desuden foretages Valgene til Hovedbestyrelsen og Repræsentantskabet samt af Forbundets Revisorer.

— — —

Efter Afslutningen af Forbundets Kongres afholdes Delegeretmøde i Handels- og Kontormedhjælpernes Arbejdsløshedskasse. Blandt de stillede Forslag findes et fra Hovedbestyrelsen om Forhøjelse af Understøttelsen for Familieforsørgere.

Endvidere maa der, foranlediget af den nye Arbejdsløshedslov, tages Stilling til Spørgsmaalet om Oprettelse af Krisekasse.

— — —

Som Gæster ved Kongressen kommer til Stede fra Udlandet Generalsekretær G. J. A. Smit jr. fra Internationale, Formanden for Zentralverband der Angestellten i Tyskland, Otto Urban samt Repræsentanter fra de skandinaviske Broderorganisationer. Fra Norge og Finland møder Formændene Albert Raaen og K. A. Fagerholm, medens vore svenske Kolleger paa Grund af J. A. Lundgrens Sygdom endnu ikke har udpeget deres Repræsentation.

Af danske Gæster møder Formanden for De samvirkende Fagforbund, Folketingsmand Vilh Nygaard, og Formanden for Arbejdernes Fællesorganisation i Købnhavn, V. S. Petersen. Desuden er vore fire Landsklubber anmodet om at sende en Repræsentant og har anmeldt Deltagelse, ligesom Arbejdernes Bogførings- og Revisionsinstitut vil sende en Repræsentant som Gæst.

Der vil sandsynligvis møde enkelte Gæster mere, men herom foreligger ikke endelig Afgørelse.

— — —

Kongressen vil sandsynligvis komme til at bestaa af ca. 240 Repræsentanter, heri indbefattet Hovedbestyrelsen, Repræsentantskabet, Revisorerne og Forbundets Rejsesekretærer. Disse sidste er selvvalgte, men har kun Stemmeret, hvis de samtidig er valgt som Delegerede for deres Afdeling.

Naar den honnette Ambition giver Bagslag.

SOM Assistent i Københavns Kommunes Hjælpekasse kommer man ind i mange Menneskers intime Liv. Den store Mængde Skemaer fortæller den ene Tragedie efter den anden. Der staar en Klage at læse i hver eneste Sag, man faar til Behandling. Selvfølgelig er man som ansat i denne Kommunefunktion bundet af Tavshedspligt og her skal heller ikke trækkes enkelte Sager frem til offentlig Beskuelse, kun vil vi berøre, hvad den saakaldte honnette Ambition har ført Manden bag Pult og Disk ud i.

Vi aabner Sag Nr. 1. Arbejdsløs Bud. Oprindelig uddannet som Ekspedient i et Magasin. Uorganiseret. Søger Hjælp til Livets Underhold.

Sag Nr. 2. Hjemløs. Søger at klare Dagen og Vejen ved Salg af »Livets Kamp«. Oprindelig Bogholder. Uorganiseret. Søger til Hjælp for at betale Ophold i »Frelsens Hær«.

Sag Nr. 3. Ekspeditrice. Uorganiseret. Bor meget fattigt. Var i sin sidste Plads fem Aar og tjente 100 Kr. pr. Maaned. Mangler Tøj og Mad. Trues af Hjemløshed. Søger Hjælp til Livets nødvendigste Ting.

Sag Nr. 4. 52-aarig Handelsrejsende. Uorganiseret. Var i sin sidste Plads i 20 Aar. Afsked. Omlægning af Firmaets Funktioner. Er gift. Fire Børn. Ansøger og Familie udsultet

gennem lang Arbejdsløshed. Søger Hjælp til Indkøb af Tøj og Mad. Har levet i længere Tid af Kartofler og The. Hjælp stærkt paakrævet.

Man kunde fortsætte denne Liste Side op og Side ned. Interessant at læse for den, der har Mad nok, men et Drama at deltage i for den, hvis Navn staar som Underskrift paa Ansøgningsskemaet. For os som Fagforeningsmænd stiller Sagen sig anderledes. Hvad fortæller disse Sager os.

At Krisen har haft et alt for let Spil med disse af vore Fagfæller. Medens Tiden var, og de endnu var i Arbejde, var deres Tanke vendt mod Toppen, hvor Chefstillingen var. Hvad skulde de i en Sammenslutning af Medhjælpere. Oven i Købet en Fagforening. En Forening, der paa ganske simpel Arbejdervis dannede Bolværk mod Løntryk og Chefen velbehagelige Reformer.

Nej — saa hellere hævde Standens Ære. Handelsmedhjælpere paa Chefens Side. Store Idealer — og ringe Løn.

Man lever i Standens høje Verden. Gaar til sin Pult og sin Disk. Mappen under Armen. Standens høje Kendemærke.

En Dag vælter det hele spinkle Korthus. Afsked.

Fra Afskedsdagen til den første Dag, hvor man ansøger Hjælpekassen om Hjælp, er der kun en ganske kort Tid, De hjælpes alle efter yderste Evne. Og den honnette Ambition, der selv under Arbejde nærmer sig Betegnelsen »skjult Nød«, kommer her ud for svære Prøvelser.

Sagen ligger nemlig saaledes, at Staten yder alle Arbejdsløse en ekstraordinær Kriseunderstøttelse i 70 Dage, saavel organiserede som uorganiserede. Men denne Krisehjælp er dog ikke ganske ens for begge Parter. Medens den organiserede faar sin for sin Fag nominerede ordinære Understøttelse, faar den uorganiserede to Trediedele af denne.

Gennem Hjælpekassen henvises de uorganiserede til Centralarbejdsanvisningen, der omfatter alle Fag. Og her gaar da Eksbogholderen og Eksrepræsentanten til Kontrol med de øvrige uorganiserede. Her skal ikke sættes Skel mellem Fagene. Vi organiserede har forlængst erkendt, at vi er Arbejdere paa lige Fod med Arbejdsmanden, der kører de af os ekspederede Varer ud. Men med den uorganiserede Handelsmedhjælpers honnette Ambition in mente, maa det vel siges, at den her faar sin haardeste Prøve, og vel mange Gange maa bringe Vedkommende til at tænke som saa: »Havde jeg bare — ». Det er drøjt at være arbejdsløs. Baade som organiseret og som uorganiseret. Men det er dog ulige bedre at gaa til Kontrol mellem Fagfæller, der ikke lider af honnet Ambition, men af faglig Bevidsthed og er med i Kampen for bedre Kaar for vort Fag. 29011.

Lærlingeloven.

SOCIALMINISTER STEINCKE's Forslag til Lærlingelov, som vedtoges i Folketinget, inden dette blev hjemsendt paa Ferie, var den 20. Maj til 1. Behandling i Landstinget.

Efter at Socialministeren havde knyttet forskellige Bemærkninger til Forslaget og anbefalet dette til Vedtagelse, udtalte Ordføreren paa Venstres Vegne, Johs. Jensen, at han ikke mente, der var nogen Udsigt til i de faa Dage, der var tilbage af Rigsdagssamlingen, at naa noget Resultat, men at Venstre iøvrigt var rede til ud fra rent saglige Synspunkter at optage en Forhandling om Forslaget.

Carl F. Madsen udtalte paa Socialdemokratiets Vegne sin Tilslutning til Forslaget, idet han udtalte Haabet om, at der kunde blive optaget en saglig Forhandling herom, saa at der dog en Gang kunde falde Ro over dette Spørgsmaal, hvilket der i høj Grad trængtes til.

Den konservative Axel B. Lange ansaa Forslaget for at være meget uheldigt, fordi Erhvervslivet havde Vanskeligheder nok i Øjeblikket at kæmpe med, ligesom han mente, at Forslagets Tendens gik i Retning af at opstille et Modsætningsforhold mellem Principal og Medhjælper og Principal og Lærling, hvilket naturligvis vilde være ubehageligt for Principalen, men efter Talerens Mening ogsaa for Lærlingen.

Lausten kunde paa det radikale Partis Vegne tilsige sin Medvirkning til en Forhandling om Spørgsmaalet, idet han med Tilfredshed saa, at der var taget Hensyn til det radikale Partis tidligere fremsatte Ændringsforslag, dels om, at Forældrene fik et Medansvar for Oprettelse af Lærlingekontrakt, dels, at der aabnedes Adgang til en Begrænsning af Tilgangen af Lærlinge til de enkelte Fag.

Socialministeren takkede for den givne Tilslutning, idet han over for Lange paapegede, at der ikke var Tale om at lægge nye Byrder paa Erhvervslivet ved dette Forslag. Regeringen havde følt det som en Pligt at fremsætte et nyt Forslag til Lærlingelov, og Ministeren havde udarbejdet dette under ligelig Hensyntagen til de Krav, man maa stille til en Lærlingelov.

Forslagets Overgang til 2. Behandling vedtoges, og det henvistes derefter til et Udvalg paa 15 Medlemmer, der udpegedes i et følgende Møde. Udvalget kom til at bestaa af: Fra Venstre: H. C. Andersen, J. V. Christensen, Marie Christensen, Gregersen, Johs. Jensen, Thomas Larsen. Fra Socialdemokratiet: Andrea Brockmann, Ludvig Christensen, Henriette Crone, H. P. Jensen, Laur. Knudsen, Carl F. Madsen. Fra det konservative Parti: Axel B. Lange og M. C. Schaumann, og fra det radikale Venstre: Lausten.

Forbundets Lønarbejde.

OGSAA i Juni Maaned har Forbundets Lønarbejde været meget omfattende. Der er afsluttet 4 Overenskomster og rejst en hel Del nye Lønsager, ligesom de fleste af de løbende Sager har været til Behandling.

Af afsluttede Overenskomster skal vi nævne:

Firma Oscar Møller Horsens.

Overenskomsten indeholder følgende Lønningsbestemmelser:

Løn	Lærlinge	Mænd	Kvinder
1. Aar	Kr. 40,00	Kr. 175,00	Kr. 135,00
2. »	» 60,00	» 200,00	» 155,00
3. »	» 80,00	» 225,00	» 180,00
4. »	» 100,00	» 250,00	» 200,00

Kvinder uden forudgaaende Uddannelse:

Under	18 Aar	Kr.	65,00
Mellem	18—20 »	»	100,00
Over	20 »	»	125,00

Ekstrahjælp: Kr. 8,00 (Fredag og Lørdag Kr. 10,00).

Arbejdstiden er fastsat til 55 Timer pr. Uge (fra 1. Oktober d. A. 54 Timer). Overarbejdet skal betales efter Forbundets sædvanlige Takster, og Ferien er fastsat til 1 Uge efter 4 Maaneders Ansættelse og til 2 Uger efter 1 Aars Beskæftigelse, og endelig er Firmaet indgaaet paa kun at beskæftige organiseret Personale.

A/S. Johan F. Hansen, Taastrup.

Overenskomsten, der er sluttet gennem Dansk Principalforening, fastsætter følgende Lønninger:

Løn	Elever	Mænd	Kvinder
1. Aar	Kr. 50,00	Kr. 160,00	Kr. 125,00
2. »	» 70,00	» 180,00	» 145,00
3. »	» 100,00	» 205,00	» 165,00
4. »	—	» 225,00	» 180,00
5. »	—	» 250,00	—

Ferien udgør for Medhjælpere, som var ansat før den 1. April det paagældende Aar 6 Hverdage, og efter 1 Aars Beskæftigelse 12 Hverdage.

Arbejdstiden og Betalingen for Overarbejde er som fastsat i Tillægsoverenskomsten med Dansk Principalforening.

Andre Overenskomster.

Med Nr. Uttrup Brugsforening ved Aalborg er afsluttet ny Overenskomst, hvis Bestemmelser svarer til det, der er gældende i Overenskomsterne med de øvrige Brugsforeninger i Aalborg, hvilke Overenskomster tidligere er omtalt her i Bladet.

Ved Forhandlingen med Arbejdernes Brugsforening, Fredericia, er der opnaaet Enighed om at forlænge den hidtil gældende Overenskomst med en enkelt Forbedring.

Der har i Maanedens Forløb været forhandlet bl. a med Byraadene i Skive og Vordingborg samt med Brugsforeningerne i Middelfart og Aars, og Afslutning af disse Sager kan ventes i den allernærmeste Fremtid

Som tidligere meddelt, er Tillægsoverenskomsten med Dansk Principalforening efter Beslutning i Hovedbestyrelsen opsagt til Ophør den 1. Oktober d. A., og paa sit sidst afholdte Møde vedtog Hovedbestyrelsen at opsige Hovedoverenskomsten og Mæglingsoverenskomsten med Dansk Principalforening, begge til Ophør 1. Januar 1933.

J. A. Lundgrens Sygdom.

FORMANDEN for Svenska Handelsarbetareförbundet, J. A. Lundgren, ligger endnu paa Sygehuset i Malmø. Lundgren befinder sig dog i Bedring, men der venter ham naturligvis en længere Rekonvalescens, naar han kommer op efter det lange Sygeleje.

I Slutningen af Maj Maaned aflagde Julius Hansen, Harald Heie og Viggo Pedersen et Besøg hos Lundgren, og senere har Gustav Pedersen ligeledes været i Malmø for at hilse paa ham.

Vi haaber vedblivende, at Lundgren vil blive rask og stærk nok til at deltage i vort Forbunds Kongres, ligesom vi haaber, at han snart maa overvinde Følgerne af sin Sygdom.

Kriseforliget.

EFTER STORE BESVÆRLIGHEDER og mangfoldige Forhandlinger og Konferencer lykkedes det endelig Regeringen at faa Kriseforliget i Havn og dermed sikret de arbejdsløse en midlertidig Hjælp i den kommende Vinter, ligesom Revisionen af Arbejdsløshedsloven blev gennemført.

Et Forlig er et Kompromis, og derfor har man fra alle Partiers Side maattet slaa af paa sine Krav. Det gælder ogsaa for Regeringspartierne, der har maattet lempe Lovforslaget noget efter Oppositionen. Imidlertid er der dog naaet betydningsfulde Ændringer i Loven, men da Lovenes Gennemførelse er sket, som nærværende Blad gaar i Trykken, maa vi udsætte Omtalen af denne til et senere Nummer af Bladet.

Foreningen til unge Handelsmænds Uddannelse.

KUN ET AARSTID fik Jens Johansen Lejlighed til at repræsentere Ministeriet i Bestyrelsen for Foreningen til unge Handelsmænds Uddannelse, hvortil han udnævntes ved Grosserer A. Fonnesbechs Tilbagetræden i Marts 1931.

Som Jens Johansens Efterfølger har Handelsministeriet anmodet Hovedkasserer Julius Hansen om at indtræde i Bestyrelsen, og efter at denne har erklæret sig villig hertil, er Udnævnelsen sket.

Agitationen.

AGITATIONEN giver sig i Sommermaanederne ikke saa stærkt Udtryk udadtil i Form af offentlige Møder o. lign., men der arbejdes ikke desto mindre intensivt i mange Afdelinger, og der er næppe Tvivl om, at der ogsaa er store Muligheder til Stede om Sommeren for at udfolde en virkningsfuld Agitation bl. a. paa Landpladser, hvortil Adgangen er bekvem om Sommeren. Det gode Resultat af Forbundets Lønarbejde har sat Fart i Firma-Agitationen, og en samlet Indmeldelse af et Firmas Personale hører ikke til Sjældenhederne.

Ved at koncentrere sig paa en saadan Maade skabes ogsaa Muligheder for Optagelse af et positivt Lønarbejde for det paagældende Firma's Personale, saaledes som der har været adskillige Beviser paa i den forløbne Vinter.

Medlemstilgangen har i Maj Maaned udgjort:

277 nye Medlemmer.

Tilgangen staar ikke Maal med den foregaaende Maaned, men sammenligner vi den med i Fjor, hvor der i samme Maaned var 124 Indmeldelser, viser Forskellen, hvor stærk Organisationens Fremgang i Virkeligheden er.

Honnørliste.

For Maj Maaned fordeler Tilgangen sig saaledes paa de enkelte Afdelinger:

København	111	Nyindmeldelser
Aalborg	14	»
Aarhus	14	»
Horsens	14	»
Kalundborg	10	»

Desuden har Kolding og Odense hver 8 Indmeldelser, Vejle 7, Svendborg 6 og Roskilde 5, medens 38 Afdelinger har et færre Antal Indmeldelser.

Den Linie, der er paabegyndt i sidste Regnskabsaar, er altsaa fortsat i indeværende, og vi haaber, at Afdelingerne saavel i Sommermaanederne som til Vinter paany vil kaste sig effektivt ind i Agitationen, saaledes at Fremgangen kan fortsættes.

Sagsanlæg.

I Anledning af vor Artikel »Svindel og Godtroenhed« i sidste Numer af Medlemsbladet har vi modtaget følgende:

»Randers, d. 11. Juni 1932.

Herr Redaktør Julius Hansen,
Gl. Kongevej 6,København.

I Henhold til Presselovens § 11 skal jeg herved anmode Dem om i »Dansk Handels- og KontormedhjælperTidende« at optage Bekendtgørelse om, at jeg har gjort Skridt til Sagsanlæg i Anledning af det i Bladet for 1. ds. indeholdte Angreb paa mig, hvor jeg sigtes for »ondartet Svindelforsøg«, og hvor der advares imod at indlade sig i Forretningsforbindelse med mig.

Ærbødigst
P. Garvold.«
(sign.)

Vi afventer nu med Sindsro Sagsanlægget, idet det skal blive interessant i Retten nærmere at faa belyst den Virksomhed, som Herr Garvold og Kompagnon har udfoldet i Vejle.

Efter vore Begreber gives der ikke nogen anden Betegnelse for d'Herrers »Forretning« end Svindel. Vi faar nu se, hvis Sagsanlægget fremkommer, om Retten er af samme Opfattelse.

Avancementsforhold.

I følgende Uddrag af Referater i »Silkeborg Avis« for den 27. Februar ser man bedst, hvordan Medhjælpernes Vilkaar er. I Formanden for Silkeborg Andels-Svineslagteris Beretning hedder det bl. a.:

»Tilbage har vi saa det Omraade, hvor vi selv bestemmer Lønningerne, nemlig Direktør og Kontorpersonale.

For Kontorets Vedkommende saa er der én af vore Funktionærer, der ønsker at trække sig tilbage, og ham har vi tænkt at erstatte med et ganske ungt Menneske, hvorved vi mener at spare ca. 1000 Kr., saa det bliver ca. 1500 Kr., vi sparer paa dette Omraade, og i Betragtning af, at vi aldrig har været ret højt oppe med Lønningerne, selv i Højkonjunkturerne, saa tror jeg ogsaa, at Andelshaverne vil kunne forstaa, at det ikke er let at komme længere ned.«

Og i Formandens Beretning om Hammel Svineslagteri:

»Ved Ansættelse af ny Bogholder og Kasserer har vi ved Oprykning af Kontorets eget Personale opnaaet en Ordning, som baade Slagteriet og de paagældende kan være tjent med, og saaledes at der spares et meget betydeligt Beløb i Lønninger.«

Saaledes foregaar altsaa Avancementerne paa Kontorerne.

Hvorlænge vil Medhjælperne taale at være en Paria-Kaste blandt Lønarbejderne.

Maalet maa være »alle Medhjælpere organiserede og Forbundet indmeldt i De samvirkende Fagforbund.«

Medlem 47524.

Unge Handelsmænds Uddannelse i Udlandet.

UDVALGET til unge Handelsmænds Uddannelse i Udlandet har til Handelsstanden udsendt en Skrivelse, hvori man gør opmærksom paa, at Udvalget i Forbindelse med Købmandsskolen har oprettet et Oplysningskontor under Ledelse af Kontorchef Nordqvist. Kontoret er dagligt aabent fra Kl. 14—15 og Tirsdag og Torsdag Kl. 18,30—19,30. Det vil i videst muligt Omfang hjælpe unge, dygtige Handelsmænd, der søger en videregaaende Uddannelse i Udlandet, med Raad og Vejledning, Ansøgninger om Stipendier og efter Omstændighederne med Anvisning af Stillinger.

Udvalget retter en Henvendelse til Handelsstanden om at holde Kontoret underrettet om lønnede eller ulønnede Stillinger i Udlandet, som man maatte komme til Kundskab om, samt henstiller, at man benytter sin Indflydelse til at formaa udenlandske Forbindelser til at tage unge Danske paa Kontoret som Volontører.

En anden ikke mindre uvæsentlig Side af Sagen vedrører de Unges Anbringelse i Stillinger i Hjemlandet efter endt Uddannelse.

Der er fra forskellig Side — ofte fra de Unge selv — peget paa de Vanskeligheder, det frembød at opnaa en Ansættelse i Hjemlandet efter endt Uddannelse i Udlandet, og mangen en Dygtighed, for hvem der med Støtte af offentlige og private Midler var ofret en videregaaende Uddannelse, har maattet resignere i den Stilling, han opnaaede i det fremmede, fordi det trods ihærdig Søgning ikke havde vist sig, at dansk Handel havde Brug for hans Erfaringer og den videregaaende Uddannelse, han havde tilegnet sig.

Udvalget anmoder under Henvisning hertil Handelsstanden om saa vidt muligt at tage dette i Betragtning ved Besættelse af ledige Stillinger, og er iøvrigt villig til at besvare alle Henvendelser, der rettes til Kontoret enten pr. Telefon 5765 — 6836 eller skriftlig til Udvalgets Adresse, Fiolstræde 44.

Conto pro diversi.

ANSØGNINGER.

Vi har modtaget en lille Pjece: »Hvordan skal jeg søge en Plads?«. Forfatteren, Jens Nielsen, Frederikshavn, kalder det en praktisk Vejledning for Pladssøgende i forskellige Brancher, og han analyserer i sin Bog forskellige Prøver paa Ansøgninger, idet han paaviser, hvorledes disse ikke bør affattes, og efter hvilke Principper, Principalen formenes at bedømme en modtaget skriftlig Ansøgning.

Lysthavende kan faa Pjecen tilsendt mod Indsendelse af Kr. 1.10 i Frimærker til Jens Nielsen, Box 1, Frederikshavn.

KONGRESNUMMER AF MEDLEMSBLADET.

Næste Nummer af Medlemsbladet vil fremtræde som et særligt Kongresnummer, der tillige vil omhandle Arbejdsløshedskassen i Anledning af, at denne pr. 1. Januar 1934 kan fejre 25 Aars Jubilæum.

Bladet pr. 1. August vil derfor ikke staa aabent for almindelige Indlæg eller Referater.

LYNGSIE'S EFTERMÆLE.

Dansk Arbejdsmandsforbund har udsendt et smukt udstyret Ekstranummer af sit Medlemsblad til Minde om sin afdøde Formand, M. C. Lyngsie. Bladet indeholder et smukt Portræt af den afdøde Fører, en Beskrivelse og mange Fotografier fra Bisættelsen samt en Række personlige Erindringer fra Tillidsmænd og Medlemmerne om Lyngsies Virksomhed igennem de mange Aar, han stod i Spidsen for Dansk Arbejdsmandsforbund.

FILIAL I TINGLEV.

Den energiske Afdeling i Graasten, der for kort Tid siden oprettede en Filial i Padborg, har nu oprettet en Filial i Tinglev.

ARBEJDERNES FÆLLESORGANISATION.

Siden vi sidst havde Lejlighed til at omtale Afdelingernes Forhold til Arbejdernes Fællesorganisation, har Afdelingerne i Brønderslev, Aars-Aalestrup, Struer og Køge paa Generalforsamlinger vedtaget at tilslutte sig de respektive Fællesorganisationer, og Forretningsudvalgets Tilladelse hertil foreligger.

GRÆNSEOVERENSKOMST MED FORENINGEN AF ARBEJDSLEDERE I DANMARK.

Ved Forhandling med Foreningen af Arbejdsledere i Danmark, hvori har deltaget en Repræsentant for Foreningens Hovedorganisation, Fællesrepræsentationen for danske Funktionærforeninger, er der opnaaet Enighed om en Grænseoverenskomst mellem Foreningen og Forbundet. Efter Overenskomsten anerkender Forbundet, at overordnede Funktionærer, der af Principalen er forlangt holdt uden for Forbundet paa Grundlag af Hovedoverenskomsten mellem Dansk Principalforenings Sektion B. og vort Forbund, kan optages i Foreningen af Arbejdsledere i Danmark, respektive overflyttes til denne.

Endvidere indeholder Overenskomsten Bestemmelse om, at Tvivlsspørgsmaal skal gøres til Genstand for Forhandling mellem Organisationerne, forinden Optagelse finder Sted, ligesom Medlemmer, der kommer i saadanne Stillinger, at de ikke mere kan betragtes som hørende til den Organisation, hvori de staar som Medlemmer, maa overflyttes til den anden Organisation.

Det er ikke tilladt nogen af Organisationerne at drive Propaganda blandt den anden Organisations Medlemmer for Overflytning, og slettede Medlemmer maa ikke optages i den anden Organisation, forinden de har bragt deres Forhold til den tidligere Organisation i Orden og dokumenteret dette.

DEN KOMMUNALE REVISION.

Medlem af Hovedbestyrelsen, Peter H. Hansen, Fredericia, der ved Valget i Marts 1929 blev 1. Suppleant som Kommunalrevisor, er nu ved indtrædende Vakance rykket ind i Hvervet som saadan.

MELLEMSTANDEN.

Folketingsmand, Dr. phil. A. Fraenkel, har udgivet en Bog betitlet »Mellemstanden«. I Bogen, der har til Hensigt at fastslaa, at et Kultursamfund i Nutidens Opfattelse af Ordet hverken dannes eller bevares uden en Mellemstand, har Forfatteren nærmere uddybet et Emne, sam han tidligere offentlig har udtalt sig om, og som vor Tidende ved den Lejlighed imødegik.

Ikke desto mindre vil det være paa sin Plads at beskæftige sig noget mere indgaaende med Dr. Fraenkels Bog, og kun Mangel paa Spalteplads har afholdt os derfra. Vi skal imidlertid, saa snart der gives Lejlighed dertil vende tilbage til Emnet »Mellemstanden«.

Fra Afdelingerne.

Bornholm. 19. Maj afholdtes halvaarlig Generalforsamling i »Industriforeningen«. Formanden, Fuldmægtig Mikkelsen, omtalte afdøde Forretningsfører Jens Johansens store Arbejde for Handels- og Kontormedhjælperne og deres Forbund og udtalte et »Ære være hans Minde«. som Medlemmerne gav sin Tilslutning ved at rejse sig.

Handelsmedhjælper Gunnar Larsen valgtes til Dirigent, hvorefter Sekretæren, Viggo Hansen, oplæste Protokollen og Formanden aflagde Beretning. Foreningen havde i Halvaaret oprettet et Skilteskrivningskursus, hvori havde deltaget 26 Medlemmer. et Bogholderikursus med 12 Medlemmer og et Sprogkursus i Tysk med 8 Medlemmer. Omtalte Krisen og den dermed for en Del Handels- og Kontormedhjælpere følgende Arbejdsløshed, som burde vække Organisationsinteressen hos de Handels- og Kontormedhjælpere, der endnu stod udenfor Foreningen, idet de ved at staa udenfor afskar sig selv fra Understøttelse i Arbejdsløshedsperioder.

Beretning og Protokol godkendtes uden Omtale, hvorefter Kassereren aflagde det reviderede Regnskab, der balancerede med Kr. 8136.83 og sluttede med en Kassebeholdning paa Kr. 1066.42. I Understøttelse var der i Halvaaret udbetalt Kr. 2916.15. Regnskabet godkendtes enstemmigt. Ved Valgene genvalgtes Kassereren, Regnskabsfører C. Andersen med Akklamation, medens Handelsmedhjælper Viggo Hansen blev genvalgt til Bestyrelsen og Assistent Hjalmar Olsen nyvalgt med Assistent Chr. Nykjær som Suppleant.

Efter Drøftelse af enkelte Spørgsmaal til Forbundets Kongres den 31. Juli, 1. og 2. August meddelte Formanden under »Eventuelt«, at Ansøgning om Fællesorganisationens Stipendium Kr. 75.00 til Kursus paa Roskilde Højskole skal indgives inden 1. Juni, samt omtalte en Ordning, hvorefter Medlemmerne med Hustru og Børn i Tiden 1. Maj til 1. September kan foretage Ferierejse paa Statsbanerne og en Del private Baner til reduceret Betaling.

Esbjerg. Generaforsamling afholdes paa Hotel Spangsberg, Klublokalet Torsdag den 14. Juni Aften Kl. 20. Dagsorden: 1. Behandling af Kongresforslag. 2. Fremtidig Virksomhed. 3. Valg af Delegerede til Kongressen. 4. Arbejdsløshedskassens Regnskab. 5. Eventuelt.

Bestyrelsen.

Horsens. Adelingen afholdt sin ordinære Generalforsamling d. 28. April i Forsamlingsbygningen. Forvalter Vilh. Jørgensen valgtes til Dirigent. Sekretæren, Assistent K. Secher Marcussen, oplæste Forhandlingsprotokollen. Formanden, Assistent S. Chr. Sørensen, aflagde en udførlig Beretning om Arbejdet indenfor Afdelingen i det forløbne Halvaar. Af Beretningen fremgik, at Afdelingen i Halvaaret har haft en Tilgang af 70 nye Medlemmer. Medlemsantallet var pr. 31. Marts 524. Endvidere omtalte Formanden det lønmæssige Arbejde, hvilket Arbejde stadig er i Fremgang, idet Medhjælperne i mange af de store Firmaer og Forretninger nu er organiseret. Formanden omtalte særlig den sidst afsluttede Overenskomst med »Det store Koloniallager« paa Søndergade. Ved denne Overenskomst var Lønningerne hævet 25 Kroner pr. Maaned. Sommerferie og Betaling for Overarbejde indført. Formanden sluttede sin Beretning med en Opfordring til Medhjælperne om, ved fortsat Sammenhold at arbejde for Oprettelse af Overenskomst om Løn- og Arbejdsforhold med de forskellige Forretninger og Firmaer. Fohandlingsprotokol og Formandens Beretning godkendtes enst. Kassereren, Ekspedient J. C. Pedersen, forelagde Afdelingens Halvaarsregnskab. Regnskabet balancerede med 10.083 Kroner og godkendtes enst.

Et Forslag fra Bestyrelsen om, at Formanden ogsaa overtager Kassererposten vedtoges enst., ligesom et Forslag om en Kontingentforhøjelse paa 25 Øre pr. Maaned vedtoges. Til Bestyrelsen genvalgtes Kontorass. Fru Bjørslev, Ekspedient P. Troelsen, Forvalter Vilh. Jørgensen og nyvalgtes Ekspedient E. Fuglsbjerg og Kontorist Viggo Jensen. Til Revisor genvalgtes Bogholder Knud Winther.

Under Eventuelt blev der rettet flere Forespørgsler angaaende forskellige Forhold. Alle Forspørgsler blev besvaret af Formanden.

Korsør og Roskilde Afdelinger afholdt Søndag den 19. Juni en vellykket Udflugt i Fællesskab til Stevns Klint samt Bregentved og Gisselfeld. De sluttedes af med Bal paa Hotel »Børsen«, Ringsted, sammen med Kolleger fra Afdelingerne i Sorø og Ringsted.

Korsør Afdeling afholder Generalforsamling paa Klubhotellet Torsdag den 14. Juli Kl. 20 med Dagsorden: 1. Valg af Dirigent. 2. Valg af 1 Delegeret til Kongressen. 3. Eventuelt.

Maribo. 9. Maj afholdtes Generalforsamling paa Hotel »Dana«. Til Dirigent valgtes Trælastbestyrer Lindgaard, som omtalte Jens Johansens store Arbejde indenfor Organisationn, og man mindedes Afdøde ved at rejse sig. Sekretær Nilsson oplæste Protokollen, som godkendtes. Lindgaard oplæste de i Aarets Løb fra Hovedkontoret indgaaede Cirkulærer m. m. Kassereren, Oscar Johansen, oplæste Regnskabet, som sluttede med en Kassebeholdning paa Kr. 324,18 og godkendtes.

Formanden, Urban Meyer, genvalgtes enstemmigt. Til Bestyrelsen valgtes: Svend Edvind Hansen, genvalgtes Kaj Haugstrup med Johs. Andersen som 2. Suppleant.

Formanden anbefalede at stemme for Indmeldelsen i De samvirkende Fagforbund, da det var det eneste rigtige for at opnaa størst mulig Støtte ved en evt. Kamp. Lindgaard mente ikke, at Øjeblikket for Indmeldelsen var kommet, da vi endnu var for faa Medhjælpere, der var organiserede. Johs. Andersen ønskede dette uddybet nærmere, hvilket gav Anledning til en større Diskussion. Formanden gav derefter en klar Fremstilling af Sagen. Oscar Johansen og Journalist Thomsen anbefalede ligeledes at stemme for Indmeldelsen og ved en Prøveafstemning stemte 11 for og 3 imod Indmeldelsen.

Journalist Thomsen paatalte, at Meddelelser til Medlemmer burde ske ved Avertering i Socialdemokraten i Stedet for ved Brevkort. Formanden hævede Mødet og man udbragte et Leve for Afdelingen.

Nakskov. Afdelingen afholdt Generalforsamling den 28. April i Forsamlingsbygningen. Til Dirigent valgtes Vilh. Lundblad. Formanden, Robert Larsen, aflagde Beretning. Den intensive Agitation havde bragt gode Resultater, men der var stadig et stort Arbejdsfelt. Han omtalte forskellige mindre Sager vedrørende Principaler og Medhjælpere og oplyste, at det bebudede Samarbejde med de øvrige Fagforeninger nu var indledet og sikkert vilde faa stor Betydning. Dernæst kom han ind paa en Omtale af Forbundets Virksomhed samt paa den forestaaende Kongres. — Ledigheden var meget stor, ca. 20 pCt., idet 28 mandlige og 10 kvindelige Medlemmer var uden Beskæftigelse. Den udbetalte Understøttelse har andraget ca. 8000 Kr. i Aarets Løb. Heraf var ca. 3300 Kr. Krisehjælp. Beretningen godkendtes, hvorefter Kassereren, Johs. Johansen, forelagde Regnskabet, der balancerede med Kr. 13.673.26. Overskudet var Kr. 59.96, og Status pr. 31. Marts udviste en Formue paa Kr. 3063.06. Regnskabet godkendtes eenstemmigt.

Det vedtoges at paabegynde Opsparing til et Jubilæumsfond, idet Afdelingen i 1935 fylder 25 Aar. Til Kasserer genvalgtes Johs. Johansen. Til Bestyrelsen: Axel Poulsen, Harald Clausen og Thorvald Christensen med Vilh. Lundblad og Vald. Christensen som Suppleanter. Nyvalgt blev Chr. Petersen. Knud Sørensen genvalgtes som Revisor med L. P. Skou som Suppleant. Som Repræsentanter til Fællesorganisationen genvalgtes Marius Nielsen, Sture Johansen, Johs. Johansen, Axel Poulsen og K. V. Lundblad, og som Repræsentanter til Stiftsorganisationen genvalgtes Johs. Johansen, Thorv. Christensen, Sture Johansen og Vald. Christensen. Som Kontrahenter til »Socialdemokraten« valgtes K. V. Lundblad og Anders Kragh.

Formanden rettede en Tak til E. Skotte Hansen, der gennem flere Aar har været Medlem af Bestyrelsen og nu forlader Byen.

Efter Afdelingens Generalforsamling afholdtes Generalforsamling i Arbejdsløshedskassen. Beretningen og Regnskabet herfor godkendtes.

Nykøbing F. afholder ekstraordinær Generalforsamling Onsdag den 6. Juli Kl. 20 paa Hotel Valdemar. Dagsorden: 1. Behandling af Forslagene til Kongressen. 2. Valg af Delegerede. 3. Valg af Formand. Grundet paa Dagsordenens Vigtighed forventes stor Tilslutning. Gyldig Medlemsbog skal forevises.

Bestyrelsen.

Næstved. Ordinær halvaarlig Generalforsamling afholdtes 27. April. Formanden bød Velkommen og mindedes det i Halvaaret afdøde Medlem Ejner Emil Nielsen. Som Dirigent valgtes A. Spiermann. Forhandlingsprotokollen oplæstes (Medlemstallet 296). Formanden aflagde Beretning, omtalte de mange afsluttede Overenskomster og rettede under denne en kraftig Opfordring til Forsamlingen om Tilknytning til De samvirkende Fagforbund. Omtalte Fremførelsen af Chancen, den nye Lukkelov, Forslaget til den nye Lærlingelov, det i Vinterhalvaaret afholdte Kursus omtaltes ligeledes. Derefter fulgte Agitationsudvalgets Beretning, som forelagdes af R. Calum. Omtalte den Præstation et enkelt Medlem havde udført ved at skaffe 48 nye Medlemmer i Halvaaret (Hep Hep). Omtalte, at der var ført Forhandling med Fællesorganisationen om Uddeling af Indkøbspjece, som skulde give Agitationen en god Støtte. Festudvalgets Beretning forelagdes af Lindorff Larsen. Godkendtes efter Diskussion. Kassereren forelagde Regnskabet. Formuen var Kr. 345.15. I Halvaarets Forløb var udbetalt Kr. 2934.30 til arbejdsløse Medlemmer. Regnskabet godkendtes. Under Behandling af Forslag til Kongressen ønskede L. Larsen, at Prg. 14 blev overholdt af Kassereren. Lovparagrafen diskuteredes og A. Spiermann og C. Weigel samt Kassereren mente, at denne blev overholdt med den nuværende Regnskabsførelse, i modsat Fald maatte der en Lovændring til. Henlagdes til Bestyrelsen. Derefter foregik Valgene. Som Kasserer genvalgtes R. Calum. Til Bestyrelsen genvalgtes A. Dencker, Sv. Aa. Hansen, Hans Egede Hansen, nyvalgtes Ejvin Jensen. Som Suppleanter valgtes de øvrige foreslaaede, 1. Lindorff Larsen, 2. Frk. A. Israelsen. Som Revisor valgtes A. Spiermann og P. Michelsen, Suppleant Johs. Hansen. Som Fanebærer valgtes Lindorff Larsen. Suppleant Ejvin Jensen. Under Eventuelt bad Formanden de Medlemmer, som havde Interesse af at deltage i Agitationen om at melde sig frivilligt. Der meldte sig Johs. Høyer, Ejvin Jensen R. Calum, C. Rasmussen, A. Spiermann, A. Dencker. Dirigenten sluttede Generalforsamlingen med at udbringe et Leve for D. H. K. M. F.

Odense. Afdelingen afholdt den 25. April ordinær Hovedgeneralforsamling, der var særdeles velbesøgt, idet der deltog ca. 200 Medlemmer. Til Dirigent valgtes Laur. Funkhof og til Sekretær Frøken Gerda Clausen. Formanden, Niels Jørgensen, omtalte det forløbne Aar, der havde sat Rekord i Medlemsfremgang. Medlemsantallet var steget med 31.4 pCt. fra 674 til 886 Medlemmer. Stigningen androg i de sidste 8 Aar 143.4 pCt. Ogsaa paa det faglige Omraade havde der været god Fremgang, idet der foruden de afsluttede Overenskomster med Emil Hess og Købmand Harald Jensen var løbende en Række Forhandlinger. Der var i Aarets Løb afholdt 173 Møder og udsendt ca. 9000 Cirkulærer foruden det almindelige Agitationsmateriale. Antallet af Klubber er steget fra 6 til 11, og der er oprettet en ny Brancheafdeling.

I Aarets Løb var afsluttet 9 Retssager, hvoraf de 5 er ordnet i Mindelighed. Retssagerne havde indbragt Medlemmerne 1510 Kr., og desuden havde Afdelingen medvirket i en Lærlingevoldgiftssag. Afdelingens Pladsanvisning har besat 64 Pladser. Der var ydet Understøttelse til 3 Medlemmer paa Handelsdagskolen og betalt Undervisning for 35 Medlemmer i forskellige Kursus. I Forbundets Tillidsmandskursus paa Hindsgavl havde deltaget 7 Medlemmer fra Odense, hvoraf Afdelingen havde betalt Opholdet for de 6. Der var udbetalt 500 Kr. i Stipendier, og Formanden udtalte en Tak til Rundskuekomitéen herfor samt til Agitatorerne for deres energiske Indsats i Vinterens Agitationsarbejde, der viser det gode Resultat: 282 Nyindmeldelser.

Efter en Omtale af Filmen »Chancen«, Ledigheden og Oplysningsforbundets Virksomhed, godkendtes Beretningen eenstemmigt. Regnskabet, der balancerede med Kr. 63848.48, udviste en Formue paa Kr. 3797.50 plus Kr. 416.61 i Legatfonden. Arbejdsløshedskassens Regnskab balancerede med Kr. 19165.00, der udgjorde den udbetalte Understøttelse. Regnskaberne godkendtes eenstemmigt.

Et indkommen Forslag om Deling af Formands- og Kassererposten forkastedes med alle Stemmer mod 3. 3 andre Forslag til den kommende Kongres vedtoges eenstemmigt. Til Revisorer genvalgtes eenstemmigt Victor Andersen og Arthur Hansen. Suppleanter blev Karl Petersen og Viggo Lauritzen. Til Repræsentanter til De samvirkende Fagforeninger genvalgtes eenstemmigt: Niels Jørgensen, Knud Damgaard, Aage Eriksen, Laur. Funkhof og Chr. Nielsen og nyvalgtes Aage Hansen, medens der ved Afstemning foretoges Valg af Carl Foverskov, K. H. Gøtke, Arthur Hansen, Fru Karen Andersen, L. P. Weile og Svannum.

Formanden omtalte dernæst Tillidsmændene Chr. Nielsen, Vict. Andersen og Arthur Hansen, hvoraf førstnævnte kunde fejre sit 10-aarige Jubilæum som Formand for Manufakturafdelingen og de 2 sidstnævnte som Revisorer. Ved en lille Festlighed efter Hovedgeneralforsamlingen overraktes dem hver en smuk Gave som Tak for veludført Arbejde.

Odense. Ekstraordinær Afdelingsgeneralforsamlinger afholdes i Afdelingens Lokaler Torsdag den 14 Juli Kl. 7.30 med følgende Dagsorden: 1. Valg af Dirigent. 2. Kongresforslagene. 3. Valg af Delegerede.

Bestyrelsen.

Slagelse Afdeling. Ekstraordinær Generalforsamling afholdes Torsdag den 7. Juli Kl. 21 i Cafe »Fyrtaarnet« med følgende Dagsorden: 1. Valg af Dirigent. 2. Forslagene til Kongressen behandles. 3. Godkendelse af Valg af Delegerede til Kongressen. 4. Kontrahenter til Vestsj. Socialdemokrat. 5. Eventuelt Valg af 2 Kontrahenter til do. 6. Eventuelt.

Bestyrelsen.

NB. Medlemmerne gøres opmærksom paa, at Dobbeltbilletter til Statsbanerne (gældende i 8 Dage), kan faas ved Henvendelse til Fællesorganisationens Formand, Hr. Andr. Pedersen, Løvegade 42.

Slagelse. Afdelingen deltager i det vestsjællandske Arbejderstævne Søndag den 3. Juli, som arrangeres af Arbejdernes Fællesorganisation og Socialdemokratisk Forening. Medlemmerne opfordres til at deltage i Fagmødet, som afholdes i Cafe »Fyrtaarnet« Kl. 12½, samt i Processionen fra Banegaardspladsen Kl. 2 Eftmd.

Indbydelse samt Program er tilsendt Afdelingerne i Korsør, Skelskør, Næstved, Sorø, Ringsted og Roskilde, hvilke Byers Fag- og politiske Organisationer deltager i Stævnet.

Stævnet afsluttes med Folkedans m. m. samt Bal i Skovpavillonen samt Bal i Kongressalen i Hotel »Casino«. I »Casino«'s Have, hvortil Festtegnet giver gratis Adgang, og hvor der blever Gymnastikopvisning, Korsang og Optræden af Sommerteatrets Personale, bliver festlig illumineret.

Til dette Stævne forventes ca. 7000 Deltagere. Lad derfor ogsaa os vise os i Rækkerne.

Rich. Jensen, Fmd.

Struer. Afdelingen afholdt ord. Generalforsamling den 11. Maj. Der var mødt 21 Medlemmer. Til Dirigent valgtes Rejsesekretær Johs. Jensen. Formanden mindedes i varme Ord vor afdøde Forretningsfører Jens Johansen. Forsamlingen rejste sig. — Fmd. aflagde Beretning for det forløbne Halvaar, man havde foruden de alm. Medlemsmøder fremvist Filmen »Chancen«, hvilket havde resulteret i en hel Del Indmeldelser. Der havde været afholdt et Agitationsmøde for de uorg. Kontormedhj. paa Andelsslagteriet, og man havde haft et Skilteskrivningskursus med god Tilslutning. Det vedtoges enstemmigt at søge Forbundets Tilladelse til, at Afdelingen tilsluttede sig Fællesorganisationen.

Til Kasserer genvalgtes enstemmigt P. Livbjerg Petersen. Af Bestyrelsen afgik A. W. Nissen, L. Østergaard og Leon Jensen. Genvalgtes H. M. Nissen og nyvalgtes Brian Jensen, Suppleant C. O. Grusgaard, til Revisor valgtes C. O. Grusgaard og Aa. Harner.

Tl Kongressen var fremkommet et Forslag gaaende ud paa at opfordre Kongressen til at arbejde for Oprettelse af et Kursus for de kommunale Kontormedhjælperes teoretiske Uddannelse, i Lighed med, hvad der findes indenfor Etaterne. Vedtoges. Det blev ligeledes vedtaget at oprette en Lærlingeklub. Man enedes om at foretage en Sommerudflugt, og nedsatte et Udvalg til at forberede denne. Formanden opfordrede paa det kraftigste Medlemmerne til ikke at lægge Agitationen paa Hylden i Sommermaanederne, men stadig benytte enhver Lejlighed til at agitere blandt de uorganiserede.

KOMMUNAL
KONTORMEDHJÆLPER TIDENDE

Nr. 7. Redigeret af Alfr. Jensen, Aarhus. 1932.

Jurister ved Kommunerne.

UNDER BYRAADSDEBATTEN i Rønne om Kasse- og Regnskabsudvalgets Indstilling angaaende en Omlægning af Arbejdet paa Kommunekontoret fremsattes fra konservativ Side et Forslag om, at Stillingen som 1. Fuldmægtig besattes med en Jurist, et Forslag, som Byraadets Flertal dog ikke kunde tiltræde, og Sagen afgjordes som andetsteds i Bladet meddelt med nogle Avancementer blandt det ansatte Personale. Omtrent samtidig er i Gladsaxe Kommune en Stilling som Kontorchef og Kommunesekretær opslaaet ledig, og ifølge Annoncen herom stilles som Betingelse for Ansættelse, at Ansøgeren har juridisk Embedseksamen.

Med de voksende Krav til Kommunernes Administratorer er det forstaaeligt, at saadanne Forslag fremkommer, og det er muligt, at det i de store Kommuner er ønskeligt — maaske ogsaa nødvendigt— i Administrationen at kunne raade over i hvert Fald een Jurist. Anderledes stiller Sagen sig derimod i de mindre og smaa Kommuner. Udviklingen i den sociale Lovgivning, Skattelovgivningen o. s. v. stiller ganske vist voksende Krav til Embedsmændene, men Udviklingen af Kravene følges ganske naturligt af en Udvikling af Kendskab og Evner baade hos overordnede og underordnede, Egenskaber, som hos de, der er vokset op med Opgaverne, er parret med det Kendskab til det daglige Arbejdes mange andre Sider, som Juristen først efter Ansættelsen skal til at erhverve sig. I de enkelte Tilfælde, hvor juridisk Kyndighed er en absolut Nødvendighed, staar det jo altid Kommunen frit at søge saadan Bistand, og det vil i mange Tilfælde vise sig, at Kommunen maa gribe til denne Udvej, selv om den raader over Jurister indenfor Administrationen.

Tanken om juridisk Uddannelse af Kommunernes Embedsmænd er forøvrigt ikke ny, men opstod for Aar tilbage, da Statens og Lovgivningens Indgriben i Kommunernes Administration i videre Forstand tog Fart. I langt de fleste Tilfælde afviste man den Gang Tanken, i første Omgang maaske af økonomiske Grunde, men ogsaa fordi man gik ud fra, at Fordelene ved den praktiske Uddannelse i hvert Fald kunde veje Fordelene ved den juridiske op, en Antagelse, som heller ikke har slaaet fejl. I baade store og smaa Kommuner administreres de mange forskellige »Væsener« den Dag i Dag af Ledere, der uden anden Uddannelse, end den at have fulgt med Udviklingen, fuldstændig behersker Stoffet.

Hertil kommer, at det er uforeneligt med god Økonomi at forringe eller fjerne de Muligheder for Personalets Avancement, som disse Stillinger er. Det Incitament, der ligger i, at Avancementsmulighederne er saa gode som muligt, kan Administrationen ikke undvære, og Forsyndelser paa dette Punkt kan let blive et meget dyrt Eksperiment. For en virkelig habil Jurist vil en Stilling som Fuldmægtig eller Kommunesekretær i en mindre Kommune tilmed kun være en Station paa Vejen, og Kommunen vil saaledes blive udsat for idelig Skiften af netop de Tjenestemænd, som i Kraft af deres Erfaring skulde være de faste Punkter i Administrationen — Erfaringer, som de paagældende vanskeligt faar, og som Kommunerne i adskillige Tilfælde ikke opnaar at faa Gavn af.

Saavel for Kommunerne som for Funktionærerne vil det derfor ikke være en god Praksis at indføre, at der i Tide og Utide stilles Fordring om juridisk Uddannelse, naar Pladser opslaas ledige, og vi advarer derfor herimod. Det vilde være uheldigt, om der dannedes Skole i saa Henseende.

Odense.

DET er et temmelig magert Resultat, de, der har forhandlet med Odense Byraads Lønudvalg om Kontorfunktionærernes Lønforhold, er naaet til. Naar man betænker, at Odense Kommune ikke er smaalig, hvor det gælder de højest lønnede, forekommer det mærkeligt, at man i »Etatsraadernes By« vil være bekendt at byde det store Flertal af Personalet Lønninger, som ligger betydeligt under Normen for Medhjælperlønningerne i andre Kommuner. Og det er ufatteligt, at de kommunalt ansatte Medhjælpere i Odense har svært ved at faa deres organisationsmæssige Forhold ordnet paa samme Maade som Hovedparten af deres Kolleger Landet over; men maaske det Resultat, der denne Gang er opnaaet udenom denne Organisation, kan lukke deres Øjne op for dette Forhold.

De uorganiserede sparer ganske vist Fagforeningskontingentet, men man kan roligt betegne dette som den dyreste Form for Sparsommelighed, der findes.

De 5 Stillinger som Ekspeditionssekretærer, man har faaet oprettet, er naturligvis altid noget, og de 10 Kr. mere om Maaneden i Tillæg til Titlen er heller ikke at foragte, men nogen Grund for Forhandlerne til at udtrykke Personalets Tilfredshed og ærbødigste Tak er der saa vist ikke — medmindre man tager i Betragtning, hvem Forfremmelserne i særlig Grad gik ud over.

For en handledygtig Organisation ligger der Opgaver nok at tage fat paa i Odense Kommune. Blandt andet er Arbejdstiden paa Kontorerne »normalt $7^1/_2$ Time daglig paa alle Tjenestedage, hvortil kommer Arbejdsforøgelser af tilfældig Art«, en Ordning, der er rigtig god for Kommunen, men for Personalet ikke særlig heldig, medmindre det kan afskaffes, at Personalet paa enkelte Kontorer maa vente indtil Chefen har sagt Farvel, og at man for nogles Vedmende er tvungen til frivilligt at møde paa Kontoret Søndag Formiddag.

Medhjælpernes Lønninger ligger saaledes, at man (hvis man er saa heldig at blive ansat som Assistent), efter ca. 17 Aars trofast Tjeneste (altsaa i 33 Aars Alderen, hvis man har lært ved Kommunen), vil kunne opnaa den samme Løn, som man i en stor Del af de Kommuner, som har Overenskomst med Dansk Handels- og Kontormedhjælperforbund, oppebærer omkring 25 Aars Alderen.

Der er heller ingen Tvivl om, at Kollegerne ved Odense Kommune efterhaanden vil indse, at deres Plads er i deres Fags Organisation. Maatte de blot indse, at den Tid, de anvender til Overvejelse, er spildt. Ethvert Resultat kræver et Forarbejde, og jo før der tages fat herpaa, jo før kan Arbejdets Frugter høstes.

Niels Jørgensen.

Kommunalarbejderforbundets Kongres.

I Dagene 9.—11. Juni har Dansk Kommunalarbejderforbund afholdt sin 14. ordinære Kongres i København. Kongressen overværedes af Repræsentanter for det internationale Forbund og for Norge, Sverrig, Finland og Holland, endvidere Formanden for De samvirkende Fagforbund og Forretningsføreren for Dansk Jernbaneforbund og en Repræsentant for Dansk Postforbund.

I sin Beretning omtalte Formanden, Forretningsfører Th. Thomsen, København, de Lønforhandlinger, der havde fundet Sted i København og Provinsen og de Konsekvenser, Tje-

nestemandsloven havde medført for de kommunale Tjenestemænd. Om det internationale Samarbejde meddelte Formanden bl. a., at Kommunalarbejdernes Internationale nu tæller Forbund i 14 forskellige Lande med ialt ca. 600.000 Medlemmer.

Der drøftedes derefter bl. a. Kravet om længere Ferie for nogle Tjenestemandsklasser i København og et Forslag om, at Tjenestemænd, som udfører Plejergerning eller stærkt skiftende Tjeneste, skal kunne faa Afsked med fuld Pension ved 60 Aars Alderen. Endvidere behandledes det Grænsespørgsmaal mellem Forbundet og Dansk Arbejdsmandsforbund, som De samvirkende Fagforbund i 1930 tog Stilling til, og man vedtog en Resolution, der i det store og hele afgør Spørgsmaalet efter De samvirkende Fagforbunds Ønske.

Udtalelsen fra De samvirkende Fagforbund om Afskaffelse af Overarbejde og Forkortelse af Arbejdstiden behandledes, og man vedtog en Resolution, der under Henvisning til Arbejdsløsheden foreholdt Kommunerne deres Pligt til gennem Antagelse af det til enhver Tid nødvendige Mandskab at undgaa forudseligt Overarbejde. I Resolutionen om 40 Timers Arbejdsugen præciseredes det, at Arbejdstidsnedsættelsen ikke maa medføre Lønnedgang.

Kvalifikationernes Vurdering.

TIL Generaldirektør Knutzens Radioforedrag, som vi i sidste Numer bragte et Afsnit af, bringer »Jernbanetidende« følgende Kommentar:

»Vi anerkender, at Generaldirektør Knutzen nu indrømmer, at Anciennitet og Erfaring er Værdier, som maa vurderes og vel kan opveje andre Fortrin. Disse Ord tyder paa, at der er visse Muligheder tilstede for at bygge Bro mellem Standpunkterne. Vi ved dog ikke, hvem Hr. Knutzen sigter til, naar han siger, at »visse Folk« vil vende Forholdene paa Hovedet og paastaa, at Avancement efter Kvalifikationer ødelægger Arbejdslysten, fordi den yngre og dygtigere rykker frem foran den ældre og mindre dygtige. Hvis det er os, maa han i hvert Fald have misforstaaet vort Standpunkt. Vi har nemlig intet imod, at den virkelig dygtige kommer frem; men vi er Modstandere af et Avancementssystem, hvorunder Øjentjeneri og andre daarlige Egenskaber faar Vækstbetingelser, og det er vi bange for vil blive Tilfældet, hvis Springavancementet skal overføres paa alle Avancementsstillinger. Hr. Knutzen maa nemlig ikke overse den ikke uvæsentlige Omstændighed i dette Forhold, at Avancementet for den store Part af Personalet ikke afgøres under Hensyn til den paagældendes Kvalifikation, men paa Grund af en højst forskellig Vurdering af Kvalifikationer. Hvor der er 50 Ansøgere til en Stilling, vil der i de fleste Tilfælde ogsaa være 50 forskellige Overordnede, der har udtalt deres Skøn over hver sin Ansøgers Kvalifikation. Generaldirektøren, der skal foretage Forfremmelsen og udvælge den ene blandt de 50, kender ikke selv nogen af Ansøgerne; han kender daarligt nok de 50 Stationsforstandere eller Kontrollører, der har udtalt sig. Bedømmelserne vil derfor komme til at hvile paa et højst uensartet Grundlag, eftersom de halvtredsindstyve Foresatte er meget forskelligt indstillet, og vi tvivler stærkt om, at det ved en stærk »Kvalifikationssortering« i ret mange Tilfælde vil lykkes Generaldirektoratet at træffe det rigtige Valg.

Her er det, vi tror, at Springavancementets Anvendelse vil gøre større Skade end Gavn, efterhaanden som en Række veltjente Mænd med Rette føler sig forbigaaet, ikke fordi de manglede Kvalifikationer, men fordi Generaldirektionen formedelst Bedømmelsesgrundlagets Ujævnhed ikke havde været i Stand til at se dem.

Vi vil dog ogsaa tro, at Generaldirektør Knutzen ikke er helt blind for denne Fare; hans sidste Udtalelser om, at Alderen og Erfaringerne ogsaa vejer til ved Bedømmelsen, bestyrker i nogen Grad denne Formodning.«

Göteborgs kommunale Tjenestemænd.

I »Göteborgs Stads Tjänstemannaförbund« er fornylig fremsat Forslag om en Omorganisering af Forbundet. Den nye Ordning skal træde i Kraft den 1. Januar 1933, og Forbundet vil ifølge Forslaget komme til at omfatte følgende Sektioner:

1. Administrativt Personale (Kontorpersonale).
2. Teknisk Personale (Arbejdsledere, Inspektører, Værkmestre, Maskinister etc.).
3. Social-Personale (Personale ved Sygehuse, Fattigvæsen, Børnehjem etc., samt Lærere og Lærerinder).
4. Politi.
5. Brandvæsen.
6. Trafik- og øvrigt Personale omfattende Vagtmestre, Portvagter, Maaleraflæsere, Inkassatorer, Formænd, Havnepersonalet etc.

Lønarbejdet.

IGENNEM NOGEN TID har der været ført Forhandlinger med Esbjerg Byraad angaaende Fornyelse af den hidtidige Overenskomst, der var opsagt af Byraadet.

Der er nu opnaaet Enighed med Magistraten om Indholdet af den nye Overenskomst, og denne venter nu blot paa Kommunalbestyrelsens Sanktion for at kunne underskrives.

Ligeledes har der været forhandlet angaaende de løst ansatte Funktionærer i Skive Kommune, og der er med Kasse- og Regnskabsudvalget Enighed om en Lønaftale, som nu kun venter paa Underskrift, for at Sagen kan afsluttes.

Vi venter at kunne berette nærmere om disse Lønsager i næste Nummer.

Landet rundt.

Week-end i Silkeborg.

Ved Forhandling med Byraadet har vor Klub i Silkeborg faaet indført Week-end i Tiden Maj-September, saaledes at Kontorerne lukkes Kl. 13. De 3 Arbejdstimer, der gaar tabt, er paalagt med 1/2 Time hver Morgen. Der holdes dog aabent Lørdag Eftermiddag, naar den er sidste Indbetalingsdag før Udpantning og før Afhentning for Kommuneskat.

Avancementer i Rønne.

Stillingen som Kommunebogholder og Byraadssekretær i Rønne er blevet besat uden Opslag, idet Fuldmægtig P. Mikkelsen, som siden 1921 har været ansat som Fuldmægtig paa Kommunekontoret, efter Byraadets enstemmige Beslutning rykkes op i Stillingen. Samtidig forfremmes Assistenterne Ebba Jensen og Chr. Nykjær til Fuldmægtige og beskæftiges henholdsvis ved Forsørgelsesvæsenet og i Bogholderiet; og endelig er Kontorist Hj. Olsen bleven fastansat som Kontorassistent.

De paagældende Kolleger er alle Medlemmer af vort Forbund, og den nye Kommunebogholder har siden 1929 været et virksomt Medlem af den kommunale Fællesklubs Bestyrelse, og siden 1925 Medlem af Forbundets Hovedbestyrelse.

Klub oprettet i Haderslev.

Vore kommunalt ansatte Medlemmer i Haderslev har for nylig dannet en Klub. Til Formand er valgt Kontormedhjælper Jørgen Mortensen.

Ny Klubformand.

De kommunale Kontorfunktionærers Klub i Helsingør har til Formand valgt Otto Petersen.

Ny Klubtillidsmand i Horsens.

Paa en Generalforsamling i kommunale Kontorfunktionærers Klub i Horsens valgtes Undersøger J. Chr. Wangholm til Formand i Stedet for Assistent S. Chr. Sørensen, der ønskede at fratræde, da han foruden at være Formand for Horsens Afdeling tillige er valgt til Kasserer for denne.

Kommunal Kontormedhjælper Tidende's Adresse.

Paa Foranledning gøres opmærksom paa, at det kommunale Afsnits Adresse er: de Mezasvej 4, Aarhus.

Udgivet af Forbundet. — Ansvarh. Red. **Julius Hansen**, Gl. Kongevej 6. Kbhvn. V. — Trykt hos **Anton M. Jensen**, Admiralgade 24. Kbhvn. K.

DANSK HANDELS- OG KONTORMEDHJÆLPER TIDENDE

ORGAN FOR DANSK HANDELS- OG KONTORMEDHJÆLPERFORBUND

Nr. 8. 31. Juli 1932. 32te Aargang.

KONGRESSEN 1932

Mel.: Jylland mellem tvende Have.

Skifte skal, mens Tiden rinder,
Sommer, Vinter, Sæd og Høst.
Nuets rige Stund bli'r Minder,
Natten tager Dagens Lyst.
Men hver Dag staar Sol af Sø,
og hvert Foraar spirer Livets
nye Frø.

Frem til Samling, frem i Række,
frem til Kamp for fælles Sag!
Krav at rejse, Viljer vække,
tage muntert Tørn og Tag,
gøre Dagens Gerning fro,
give Standens vege Fæller
Haab og Tro.

Slægt paa Slægt har ryddet Grunden
til det Hus, der staar i Dag.
Efterslægt, naar *vor* er svunden,
tager nye, friske Tag.
En for en vi segne maa
— ubrudt skal den store Fælleskæde
gaa.

Barsk er Tidens stride Vinde,
Modvind sinker Skudens Gang,
men vi famler ej i Blinde,
Modgang kuer ej vor Sang.
Er det mørkt, usigtbart Vejr,
ved vi dog at holde Kursen
for vor Færd.

Venner gangne tro har føjet
Led paa Led til Kæden stærk,
har de sig for Skæbnen bøjet,
efter dem staar deres Værk.
Plads i Mindets Hal de har,
Fører, Menig, hver og en,
der trofast bar.

Raad skal prøves, Daad skal øves,
Sejr vi faar ved Enighed.
Meget tabes, naar der tøves,
gør da Fronten stærk og bred!
Held da for vor Stævnedag,
Held for dem, der tolker
hele Standens Sag!

Fr. D.

VELKOMMEN TIL KONGRES!

PAA HOVEDBESTYRELSENS VEGNE har jeg herved den Ære at byde de valgte Delegerede og Kongressens Gæster et hjerteligt *Velkommen til Kongres.*

Det er 11. Gang, Forbundet afholder ordinær Kongres i sin 32-aarige Tilværelse, idet Kongressen i 1928 besluttede at fastsætte Tidspunktet til nu.

Men skønt ordinær i Rækken af Kongresser, bliver den Kongres, som samles til Raadslagning den 31. Juli, 1. og 2. August dog ekstraordinær i sit Indhold, idet den foruden de sædvanligt forekommende Spørgsmaal kommer til at beskæftige sig med at udpege Forbundets fremtidige Ledere.



Da denne Kongres i Marts Maaned blev indkaldt, stod *Jens Johansens* Navn under Skrivelsen. Skæbnen har føjet det saaledes, at den Fører, der igennem 21 Aar har ført vort Forbund frem paa en enestaaende dygtig Maade, ikke kommer til at deltage i Kongressen, men det er mit Haab, at den Aand, der altid under Jens Johansens Førerskab prægede vort Forbund og vore Kongresser, *Enighedens* og *Sammenholdets* Aand, fortsat vil leve iblandt os, saa at vi i Fordragelighed kan træffe Afgørelsen af de vigtige Spørgsmaal, som ligger paa Kongressens Bord.

Blandt disse Spørgsmaal er Forslaget fra Hovedbestyrelsens Flertal om Forbundets Indmeldelse i De samvirkende Fagforbund. Det er ikke noget nyt og fremmed Problem, da det allerede paa to tidligere Kongresser har været til Behandling. Ikke desto mindre vil det antagelig give Anledning til livlig Meningsudveksling, men det maa forudsættes, at alle Repræsentanter møder med ærlig Vilje til at medvirke til en saglig Behandling, og jeg tvivler derfor ikke om, at det vil være muligt at naa til det for Organisationens Fremtid lykkeligste Resultat.

Overordentlig betydningsfuld er selvsagt ogsaa de Afgørelser, der skal træffes med Henblik paa Forbundets fremtidige Ledelse som Følge af Jens Johansens Bortgang. Igennem mange Aar har Kongressen lykkeligvis været stillet saaledes, at den enstemmigt har kunnet bekræfte det engang foretagne Valg af Tillidsmænd. Den forestaaende Kongres derimod bliver stillet overfor at foretage Nybesættelser af de vigtigste Tillidsposter indenfor Forbundet, og det er mit Haab, at de Delegerede ogsaa i saa Henseende vil træffe deres Afgørelse ud fra Hensynet til, hvad der tjener til Forbundets Bedste, og gøre det paa en saadan Maade, at de Kolleger, som vælges til den svære Opgave at staa i Spidsen for Organisationens Ledelse, føler, at de sidder der med Medlemmernes Tillid som Grundlag for deres fremtidige Gerning.

Det er i en saare vanskelig Tid, Kongressen træder sammen. Krise og Arbejdsløshed hærger vort Samfund og truer med dets Opløsning. Det kapitalistiske System er i Smeltediglen og Overgangens Tid er urolig og usikker. I en saadan Tid er det glædeligt at kunne paapege en voksende Forstaaelse hos vore Standsfæller for Organisationens Nødvendighed, saaledes som Kongresberetningen bærer Vidnesbyrd om.

Medlemsmæssigt staar Forbundet for Tiden i en Fremgangsperiode, som vi skal helt tilbage til de unormale Krigsaar for at finde Mage til, men ogsaa i Henseende til at skabe *faglige Resultater* er der en glædelig Udvikling at spore, der varsler godt for de kommende Aar.

Kongressen er det Forum, hvor de sidste fire Aars Arbejde skal bedømmes og hvorfra Retningslinierne for Fremtidens Gerning skal angives. Dens Vedtagelser vil derfor blive af afgørende Betydning for Forbundets videre Fremmarch.

Kongressen samles denne Gang i vort lille Lands store Hovedstad, hvorfra vor Bevægelse for 35 Aar siden udgik. Den 1. August kan Afdelingen i København fejre en af sine runde Fødselsdage.

Med fælles Stolthed kan Kollegerne fra København og Provinsen fejre denne Begivenhed, thi indenfor vort Forbund har vi lykkeligvis hidtil holdt os fri for de Stridigheder, der andre Steder hersker mellem København og Provinsen, saaledes at vi har kunnet betragte Forbundet som en Helhed til Gavn for Arbejdet for vore Standsfæller.

I Haab om, at dette ogsaa maa blive Tilfældet i Fremtiden og at denne Kongres maa have Held til at føre vort Forbund yderligere fremad mod vort stolte Maal, Handels- og Kontormedhjælpernes økonomiske og sociale Rejsning, byder jeg vore Gæster og de Delegerede, der møder paa Kongressen som deres Kollegers Tillidsmænd, et hjerteligt

Velkommen til Kongres!

Julius Hansen.

Medhjælperbevægelsen gennem 35 Aar.

MEDHJÆLPERBEVÆGELSEN I DANMARK og vort Forbunds Virksomhed er et og det samme, thi før vor Organisation blev oprettet, fandtes der ingen Medhjælperbevægelse paa fagligt Grundlag her i Landet.

Der havde vel været et Par Tilløb til at danne en saadan, men de førte ikke til noget, og indtil 1897 maatte Handels- og Kontormedhjælperne nøjes med at være repræsenteret af »Handels- og Kontoristforeningen«, der var en noget finere Fællesforening for Principaler og Medhjælpere, stiftet af selve Tietgen, og Handelsforeningen af 5. Juni 1864«, der var en mere borgerlig Fremtoning af samme Art.

Men disse »Organisationer« kunde selvsagt ikke i det lange Løb tilfredsstille de mere maalbevidste Medhjælpere, der med stigende Bekymring iagttog, hvorledes Medhjælperstanden mere og mere blev proletariseret, baade som Følge af elendige Lønvilkaar og paa Grund af lang Arbejdstid og slet Behandling.

Dette førte til, at en lille Skare københavnske Kolonialmedhjælpere brød med »5. Juni« og paa et Møde den 1. August 1897 paa en Restauration i Istedgade besluttede at stifte en faglig Organisation med det noget stortklingende Navn »De danske Handelsmedhjælperes Forbund«.

Svagt og famlende som dette Skridt var, blev det dog af afgørende Betydning for vor Stand, idet denne lille Spire, som hin 1. August blev plantet, blev Grundstammen for vort nuværende stolte Forbund. Den københavnske Gren af Organisationen var dermed stiftet, og den kan saaledes den 1. August i Aar fejre sit 35 Aars Jubilæum.

Den egentlige Stifter af Foreningen var Kolonialmedhjælper Karl Hintz, der med stor Energi tog Agitationen for Foreningens Dannelse op, og efter at være blevet valgt til Formand ihærdigt arbejdede for Foreningens Udbredelse blandt sine Standsfæller.

Allerede i 1898 trak Hintz sig imidlertid tilbage fra Formandsposten og i hans Sted valgtes Axel Gundel, hvis Virksomhed skulde sætte sig dybe Spor indenfor den unge Bevægelse.

Sammen med Axel Gundel indvalgtes i Bestyrelsen Vilh. Hansen, der ogsaa snart kom til at spille en fremtrædende Rolle, dels som en glødende Taler og dels paa Grund af sine stilistiske Evner, der bevirkede, at han valgtes som Redaktør, først af det københavnske Medhjælperblad »Merkur« og senere af »Dansk Handels- og Kontormedhjælper Tidende«, et Hverv, han med stor Dygtighed beklædte indtil 1918.

I Modsætning til de hidtil bestaaende Foreninger blev »De danske Handelsmedhjælperes Forbund« fra første Færd anlagt som virkelig Fagforening, hvis Krav gik ud paa en Forbedring af Medhjælpernes Løn- og Arbejdsforhold. Paa Programmet stod blandt andet Indførelse af 12 Timers Arbejdsdag samt en ugentlig Friaften, Krav, der bedst belyser de elendige Vilkaar, hvorunder Faget dengang virkede, men tillige Krav, der i Sammenligning med Forholdene nu viser den uhyre Udvikling, vor Stand er undergaaet, takket være ikke mindst vor Organisations Arbejde gennem disse Aar.

Med Axel Gundels og Vilh. Hansens Overtagelse af Ledelsen kom der for Alvor Fart i Agitationen. Der afholdtes en Række særdeles velbesøgte Møder, der blev omfattede med Nyhedens Interesse, og Organisationen fik en efter Datidens Forhold rivende Fremgang, hvilket førte til en Deling i Brancheafdelinger for Kontor-, Kolonial- og Manufakturmedhjælpere.



Københavns Afdelings Bestyrelse 1898.

Da den københavnske Bevægelse var godt i Gang søgte Axel Gundel Udvej for at foretage en Agitationsrejse til Provinsen for at prøve paa at realisere Tanken om Oprettelse af et Landsforbund.

Aaret forud herfor, den 2. Maj 1898, havde Medhjælperne i Aarhus uafhængig af den københavnske Bevægelse oprettet en Forening, som straks søgte Føling med Medhjælperne i andre jyske Byer, og saadanne oprettedes i den følgende Tid i Aalborg, Hjørring, Horsens, Frederikshavn, Randers og Sæby.

Disse Foreninger indgik et Samarbejde, der under Titlen »Vort Blad« udsendte et fælles Organ, der redigeredes af nu afdøde Vald. Petersen, Aarhus. Foruden denne var Th. Hansen, Aalborg, J. M. Borup, Aarhus, A. Ipsen, Hjørring, med flere særlig virksomme Forkæmpere for den jyske Bevægelse.

Med nogen Mistro betragtede de jyske Ledere den københavnske Provinsagitation, men det varede ikke længe, inden de og Axel Gundel fik en Forstaaelse tilvejebragt, der førte til, at man i Fællesskab besluttede at stifte Landsorganisationen.

Dette foregik paa et Delegeretmøde i Aarhus den 23. og 24.

September 1900, og den nystiftede Organisation fik Navnet: »Centralorganisationen af danske Handels- og Kontormedhjælperforeninger«, under hvilken de bestaaende Foreninger indgik som Afdelinger.



Centralorganisationen stiftedes paa et udpræget fagligt Grundlag og med et Program, der i det store og hele er gældende den Dag i Dag, men Medlemsantallet var kun ca. 700, og den vigtigste Opgave blev derfor Agitationen.

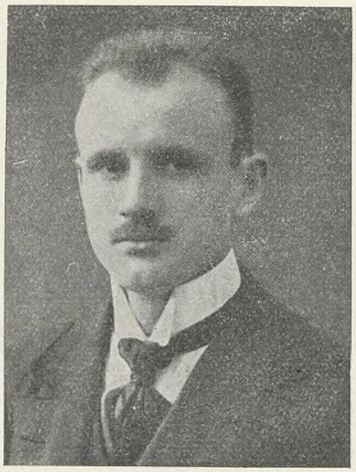

Axel Gundel, der blev valgt som Forretningsfører, sparede sig ikke, og i den første Tid gik det stærkt fremad, men Vanskelighederne meldte sig efterhaanden. Indre Stridigheder og Stagnation i Forbindelse med økonomiske Vanskeligheder hæmmede Organisationen i Væksten. Den første Kongres i 1902 stod vel i Optimismens Tegn, men straks efter foretog Principalerne i en Række Provinsbyer det drastiske Skridt at forbyde deres Medhjælpere at slutte sig til Organisationen, og selv om Truslerne om Afsked kun i et enkelt Tilfælde blev virkeliggjort, bevirkede de dog Frafald og Organisationen truedes med Sammenbrud.

Et Forsøg paa at oprette en Pladsledighedsforsikring faldt ogsaa uheldig ud, og en Reorganisation af Forbundet fandtes nødvendig. Kontingentet nedsattes, Forretningsførerposten ophævedes og Axel Gundel fratraadte. Som ny Formand valgtes paa den ekstraordinære Kongres i 1903 Åge Hyllested, Esbjerg, der paa en udmærket Maade ledede Organisationen — med kun nogle Maaneders Afbrydelse — til 1908, da Chr. Ingvoldsen, der i nogle Aar havde fungeret som Hovedkasserer, traadte til som Formand.

Efter kun 3 Aars Forløb traadte Chr. Ingvoldsen i 1911 tilbage som Formand paa Grund af en Uoverensstemmelse med Hovedbestyrelsen, og denne konstituerede derpaa fra 1. Juni 1911 Bogholder Jens Johansen, Vejle, som fast ansat Forretningsfører, en Ansættelse, der bekræftedes ved Jens Johansens Valg paa Kongressen det følgende Aar.

Med Jens Johansens Ansættelse begyndte en rig Udvikling for Organisationen, hvilket vi for nylig har skildret ved Jens Johansens Død. Her skal derfor blot peges paa Udviklingen i København, paa hvilken Jens Johansen ogsaa har udøvet sin store Indflydelse under sin Formandstid.

Som allerede meddelt fandt der i 1898 en Branchedeling Sted i København, og denne Ordning opretholdtes stadig, men Afdelingerne arbejdede hver for sig og spredte Kræfterne, saa Resultaterne ikke stod i Forhold til Anstrængelserne. Først da et fastere Samarbejde oprettedes til en Begyndelse paa det agitatoriske, senere paa det administrative og økonomiske Omraade, skabtes Muligheden for Fremgangen i Hovedstaden, men der skulde dog gaa adskillige Aar med trælsomt Agitationsarbejde, før det lykkedes at komme over det døde Punkt.

Det skete ikke, før Københavns Afdeling saa sent som i 1913 ved Hjælp af et fast — fra enkelte Provinsafdelinger stærkt kritiseret — Tilskud fra Forbundet gik over til Oprettelse af fast Kontor og Ansættelse af fastlønnet Formand. Hertil valgtes Aage Alsøe, der i et Par Aar forud havde været ulønnet Formand. Allerede samme Efteraar overgik Alsøe til selvstændig Stilling, og en kortere Overgang maatte man vælge en ulønnet Formand med en Assistent til Hjælp.

I August 1914 valgtes imidlertid Martin Pedersen som fastlønnet Formand, og siden har man arbejdet under denne Ordning. Martin Pedersen traadte til netop som Verdenskrigen udbrød og fik en vanskelig Opgave med Løsningen af de mange nye Problemer, der rejste sig i disse Aar, hvor Medhjælperne under Tidernes Tryk lærte at samle sig og benytte Organisationen til Fremme af deres faglige Interesser.





I disse Aar skete Organisationens faglige Gennembrud, indledet af Københavns Afdeling med Beslutningen om Indtrædelse i Arbejdernes Fællesorganisation i 1915. For vore nuværende Medlemmer er det vanskeligt at forstaa, at dette

Billederne viser fra oven og nedefter: *Karl Hintz, Aage Alsøe, Martin Pedersen, Viggo Pedersen.*

Skridt kunde give Anledning til et voldsomt indre Røre, der en Overgang truede med at hidføre de københavnske Afdelingers Eksklusion af Forbundet og dermed ogsaa Jens Johansens Afgang som Forretningsfører, fordi han helt og fuldt stod paa Københavns Side i denne Sag, men saaledes var det.

Stridighederne forligtes dog, men kun for atter at dukke op med fornyet Styrke, da Københavns Afdeling i 1917 udsendte en Opfordring til Medlemmerne om at stemme paa den socialdemokratiske Liste til Borgerrepræsentantvalget, paa hvilken Jens Johansen og Peter Wraae var opstillede og ogsaa opnaaede Valg. Ogsaa denne Gang lykkedes det dog at afværge en Katastrofe og at samles i Enighed om det faglige Arbejdes Videreførelse.

Allerede i 1917 oprettedes den første faglige Overenskomst med »A/S. De danske Vin- og Konservesfabriker og i 1918 fandt den første Strejke Sted hos »Gyldendalske Boghandel«, hvilket vakte overordentlig stor Opsigt. Strejken sluttedes efter 11 Dages Forløb med en Sejr for Organisationen og Oprettelse af en Overenskomst, og nu gik det Slag i Slag med Oprettelse af Overenskomster, baade i København og i Provinsen. En Række af Forhandlingerne foregik i Dansk Arbejdsgiverforening, der oprettede en særlig Afdeling for Medhjælpersager, men senere sammensluttede denne med Dansk Principalforening, der i 1922 udtraadte af Arbejdsgiverforeningen og etablerede sig som selvstændig Hovedorganisation.

I August 1917 fratraadte Martin Pedersen som Formand for at overtage ny Stilling, og efter gentagne Formandsskifter valgtes Viggo

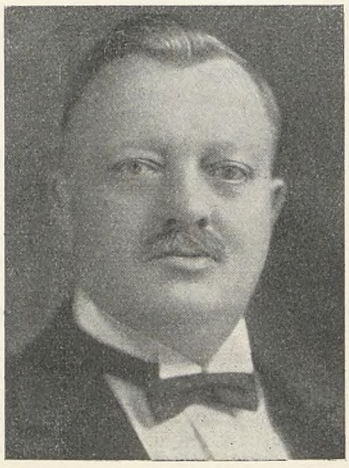

Pedersen den 29. Januar 1919 til Formand. Under hans Formandsperiode blev det faglige Arbejde yderligere udbygget. Næsten daglig førtes Forhandlinger i Arbejdsgiverforeningen og med private Firmaer, Klubber oprettedes i stort Omfang — den 31. Marts 1922 fandtes der saaledes i København 135 Klubber — og mange Overenskomster afsluttedes.

I de københavnske Afdelingers Jubilæumsaar 1922 besluttedes Købet af Feriehjemmet Borshøjgaard, der indviedes den 16. Juli s. Aar, hvormed Afdelingen tog en ny Opgave op, der senere er overtaget af Forbundet.

I Januar 1923 ansattes Viggo Pedersen som Sekretær i Forbundet og Gustav Pedersen, der paa dette Tidspunkt var Formand i Aarhus Afdeling, valgtes som hans Afløser. Gustav Pedersen, der uafbrudt siden har beklædt Hvervet, har med stor Dygtighed ført Afdelingen igennem de økonomisk vanskelige Kriseaar paa en saadan Maade, at Afdelingen uden at maatte indskrænke sit Agitationsarbejde og faglige Virkefelt, alligevel økonomisk er blevet stærkt konsolideret.

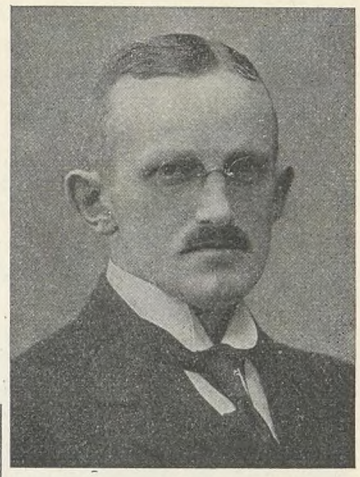



Depressionsaarene, der bragte almindelig Nedgang paa alle Omraader, undlod heller ikke at sætte deres Spor paa Forbundets Medlemstal, men under disse vanskelige Forhold er der fra de københavnske Afdelingers Side ydet en meget betydelig agitatorisk Indsats, som har bidraget stærkt til at formindske Afgangen i den daarlige Tid og til senere paany at forøge Medlemsantallet, saaledes at de københavnske Afdelinger ved 35 Aars Jubilæet staar med et Medlemsantal paa ca. 7000, fordelt paa 11 Brancheafdelinger.

Formanden for Forretningsudvalget er Gustav Pedersen, og dette bestaar iøvrigt af følgende Afdelingsformænd: Henry Gran (Bog- og Papirhandlermedhj. Afdelingen), Knud Høfft (Centralafdelingen), C. G. Christoffersen (Cigar- og Tobaksmedhj. Afd.), Henry O. Blach (Forsikringsmedhj. Afd.), Carl Jensen (Isenkrammedhj. Afd.), Georg Baunsgaard (Kolonialmedhj. Afd.), Niels Skade (Kommunale Kontormedhj. Afd.), Julius Hansen (Næstformand i Kontormedhj. Afd.), H. H. Jacobsen (Manufakturmedhj. Afd.), Fru Thyra Ravnbo (Sæbe- og Parfumerimedhj. Afd.), Carl Mikkelsen (Vejer-, Afskriver-, Told- og Speditionsmedhjælper Afdelingen).

Billederne viser fra neden og opefter: *Axel Gundel, Åge Hyllested, Chr. Ingvoldsen, Jens Johansen.*

Københavns Afdeling i Kriseaarene.

NEDENSTAAENDE LINIER skal ikke være en Jubilæumsartikel. Dertil egner »Begivenheden« sig ikke.

Derimod vil det være baade naturligt og berettiget, naar nu de københavnske Afdelingers »runde Fødselsdag« falder i en økonomisk Brydningsperiode, at gøre nogle Bemærkninger om de gennem Aarene indhøstede Erfaringer med det Formaal at forberede Fremtidsarbejdet under skyldig Hensyntagen til den skete Udvikling.



Gustav Pedersen.

Især er der Grund til at drage Lære af Forskydningerne i Afdelingernes Medlemstal, hvilke Forskydninger, belyst af de samtidig stedfundne sociale og økonomiske Forskydninger indeholder et meget interessant og lærerigt Materiale.

Saa sent som i 1912 — altsaa 15 Aar efter Afdelingernes Start — havde man ikke faaet Medlemstallet højere end til 276 eller til 11 pCt. af Forbundets Medlemstal. En mere klar Tilkendegivelse af det husflidsmæssige Arbejdes Værdiløshed i Hovedstaden kan ikke ønskes.

I 1915 var Tallet blevet sat op til 902 eller ca. 20 pCt. af Forbundets Medlemmer. Dette Resultat var imidlertid kun naaet gennem en meget omfattende Agitation, muliggjort ved den faste Administration til Dels etableret ved Tilskud fra Forbundet.

Saa kom imidlertid det store Gennembrud. I 1918 var Medlemstallet allerede vokset til 3205 eller ca. 34 pCt. af Forbundets Medlemstal og kulminerede i 1920 med 11783 eller 47,5 pCt. af samtlige Forbundets Medlemmer.

En saa mægtig og pludselig Fremgang kunde hverken være naturlig eller stabil.

Den havde sin Rod i de ekstraordinære Foranstaltninger mod Arbejdsløsheden i 1917—18, men skyldtes iøvrigt først og fremmest de abnorme Tilstande i den saakaldte »Gullaschperiode«, hvor Hovedparten af Erhvervslivet var ved at drukne i Fortjeneste og Dividender — samtidig med, at man bød Medhjælperne forbryderisk lave Lønninger.

Derfor krævede den øgede Tilgang ogsaa hurtigt et meget omfattende og stærkt forceret Lønarbejde. — Der var Perioder, hvor der daglig maatte sluttes nye Overenskomster.

Dette i Forbindelse med den voksende Administration stillede fuldkommen uopfyldelige Krav til Afdelingerne.

Egnede Kontorlokaler var det umuligt at opdrive. — Telefon kunde først indstalleres lang Tid efter, at den blev bestilt.

Fra August 1917 til Januar 1919 var der fem forskellige Formænd i Kbhvn.

Brancheafdelings- og Klubformændene var næsten alle uskolede og uden Kendskab til Organisationsforhold, — og Medlemmer, der ofte efter faa Maaneders Medlemsskab fik Lønforhøjelse paa 100 pCt. eller mere, misforstod fuldstændig Begrebet Sammenhold og Organisation.

Med andre Ord: Den indre Styrke svarede ikke til de nye Rammer.

— — —

Og saa satte Reaktionen ind efter Foraarsvalgene i 1920.

Med en Kombination af gyldne Løfter og kyniske Trusler aabnede vore Arbejdsgivere Kampen mod vor Organisation. Intet Middel var for simpelt i denne Kamp mod os, og destoværre var mange af de, der havde faaet mest ud af Medlemsskabet, de første til at falde Organisationen og deres Kammerater i Ryggen.

Under slige Vilkaar maatte Organisationsarbejdet i Kbhvn. — især da indre Kampe og økonomiske Vanskeligheder gav vore pengestærke og hensynsløse Modstandere altfor gode Kort paa Haanden — i nogle Aar gaar over i Defensiven.

Denne defensive Holdning har tilsyneladende varet en halv Snes Aar, men ogsaa kun tilsyneladende. Den forløbne Tid har i Virkeligheden været en organisationsmæssig Vækstperiode, hvor vi er blevet styrket paa alle Felter.

Vor indre Styrke svarer nu til vort omfattende Arbejdsfelt.

Vore økonomiske Midler er større end nogensinde tidligere.

Vor Administration og Agitation er moderniseret og vort Lønarbejde mere systematisk og effektivt.

Vort Medlemstal er fra 1925 steget hvert Aar, omend langsomt de første Aar, saaledes at vi pr. 1. Juli 1932 har 6823 Medlemmer mod 5067 i 1925.

Endelig maa anføres og ikke som det mindst betydningsfulde, at en Stab af dygtige Tillidsmænd daglig arbejder for at øge Kendskabet til Organisationen og vinde nyt Land.

Vi mener derfor at have Ret til at hævde, at vi har benyttet den lange Krise- og Deflationstid paa bedste Maade, saaledes at vi i Dag har Midler og Styrke til at udnytte de Muligheder, som de stadig stedfindende sociale Forskydninger giver os.

Paa den anden Side maa det erkendes, at vi har endnu et Stykke Vej at tilbagelægge, inden vi helt har lagt den husflidsmæssige Arbejdsmetode til Side.

Erfaringerne fra tidligere Tid lærer os nemlig, at i en By med et Arbejdsomraade som Hovedstaden, maa intet være tilfældigt eller daarligt tilrettelagt.

Vi har som direkte Modstander den organiserede Højfinans, Storindustri og Storhandel, og vore Virkemidler maa være stærke nok til at bryde denne Modstand.

Vi haaber da, at vi i de kommende Aar maa faa Held til at fuldkommengøre vort Arbejde og derved vinde den Position, som Organisationen bør have i København.

Gustav Pedersen.

Afdelingens Kasserer er Charles Poppe, der valgtes hertil paa samme Generalforsamling, som Gustav Pedersen blev valgt til Formand.

Paa Jubilæumsdagen bringer vi de københavnske Afdelinger, deres Formænd og Medlemmer vor Tak for Arbejdet igennem de mange Aar i Forhaabningen om, at København maa være Foregangsafdelingen, hvorfra de nye Tanker og Ideer til Forbundets Trivsel maa udgaa.

Vi adresserer denne Tak og vor Lykønskning med Jubilæet til Afdelingens Formand Gustav Pedersen og ønsker denne Held til at føre de mange Tusinder af københavnske Kolleger ind i vor Organisation og ind under betryggende Arbejds- og Lønforhold, ligesom vi udtaler Forhaabningen om et fortsat loyalt Samarbejde mellem Afdelingen og Forbundet, i Fremtiden som i Fortiden.

Maatte de smukke Traditioner, vor københavnske Afdeling kan se tilbage paa, blive fortsatte i de kommende Aartier, vore Medlemmer til Gavn, Forbundet til Ære.

Arbejdsløshedskassen jubilerer.

KORT TID efter Kongressens Afholdelse kan Handels- og Kontormedhjælpernes Arbejdsløshedskasse fejre sit 25 Aars Jubilæum. Den traadte i Virksomhed den 1. Januar 1908, og har altsaa den 1. Januar 1933 bestaaet i 25 Aar.

Den har ikke i al den Tid virket under de samme Vilkaar. Først den 1. Oktober 1915 begyndte dens Periode som statsanerkendt Kasse.

Vor Arbejdsløshedskasse er nogenlunde lige gammel med Arbejdsløshedslovgivningen i dette Land. Den første Lov om anerkendte Arbejdsløshedskasser blev vedtaget i 1907, og Hovedparten af de øvrige Fag havde i Forvejen igennem mange Aar haft Arbejdsløshedskasse knyttet til deres Organisationer.

Paa Grundlag af disse bestaaende Kasser kom Loven til at hvile, og det maa siges at være lykkeligt, at Arbejderne ikke ved Lovens Vedtagelse først skulde til at opbygge Kasserne. Det er ingenlunde givet, at det Fællesskabsforhold, som nu eksisterer mellem Fagforbundene og Arbejdsløshedskasserne, vilde være blevet oprettet, dersom Arbejderne ikke i Forvejen havde skabt Grundlaget.

Ikke blot er der herved opnaaet en langt billigere og bedre Administration, end Tilfældet havde været, hvis det var to Institutioner, men nu er Medlemsskabet i Almindelighed fælles for begge Institutioner. Det enkelte Medlem har en Medlemsbog, der forener dette dobbelte Medlemsskab; Mærker og Kvitteringer og andet er fælles.

I de fleste Tilfælde, og det gælder i hvert Fald vore Forhold, er Afdelings- og Hovedledelsen i Organisationen og Arbejdsløshedskassen den samme. At drive Arbejdsløshedskasse paa denne Maade er derfor langt at foretrække fremfor at drive den selvstændig, og det er Arbejdsløshedskassen, der i første Række har Gavn af Fællesskabet.

Organisationerne har klart taget det Standpunkt, at alle deres Medlemmer er obligatoriske Medlemmer af Arbejdsløshedskassen.

Bestemmelsen i Loven om, at der indenfor de enkelte Fag kun kan være een statsanerkendt Arbejdsløshedskasse har ogsaa haft og har stadig sin store Værdi. Der er ikke paa dette Omraade Basis for at give Adgang til at skabe flere Kasser af Hensyn til gennem en Konkurrence at faa de bedste Vilkaar for Kassens Medlemmer frem. Kassens Vedtægter og regnskabsmæssige Forhold udelukker af sig selv alt det, som man i Almindelighed søger at modvirke gennem Konkurrence.

Det skal ikke ved denne Lejlighed drøftes, om det var rigtigt eller forkert, at vor Arbejdsløshedskasse ikke ved sin Start straks søgte Statsanerkendelse, men først gjorde det senere.

Nu har den siden 1915 haft Anerkendelsen, og om Spørgsmaalet, hvorvidt den skal bevare Anerkendelsen eller løse sig fra Statens Kontrol, hersker nu kun een Mening.

I de Debatter, der før Kassens Oprettelse 1. Januar 1908 blev ført, var Anerkendelse eller Ikke-Anerkendelse stærkt fremme. Der var ved Behandlingen af Forslaget til Arbejdsløshedslov langt fra Enighed om, hvorvidt man skulde betragte en saadan Lov som et Gode for Arbejderne. Åge Hyllested, som var Forbundets Formand den Gang, betegnede saaledes i Medlemsbladet Loven om anerkendte Arbejdsløshedskasser som et »Produkt af det partipolitiske Lappeskræderi i Fredericiagade« og kaldte den en reaktionær Lov. Han skrev, at enhver Handels- og Kontormedhjælper burde gaa langt udenom Statens Anerkendelse af hans Arbejdsløshed.



Repræsentantskabsmødet i Kolding 1907.

Denne Betragtning var ingenlunde overfladisk. Åge Hyllested hadede det Samfund, som var nødsaget til gennem Vedtagelsen af en saadan Lov at erkende, at Arbejdsløshed var noget til dette Samfund fast knyttet, men senere erkendte han dog, at vi, saa længe vi levede under disse Vilkaar, ogsaa maatte indstille os derefter.

Arbejdsløsheden er en af det nuværende Samfunds Svøber, men netop derfor er det det samme Samfunds Pligt at lindre den værste Nød, som Arbejdsløsheden fører med sig.

Vi maa regne med Arbejdsløshed, saa længe det kapitalistiske Samfund bestaar, og vi ønsker ikke blot at opnaa gennem Understøttelsesvirksomheden at komme de, som kastes ud i Arbejdsløshed, til Hjælp, men denne Virksomhed har herudover den Opgave at forhindre at skabe en Hær paa flere

eller færre Tusinde, der af Nød og Sult lader sig misbyde lønmæssigt set og derved tvinger hele Arbejderklassen ned i uværdige Løn- og Arbejdsforhold.

De Millioner, der i Form af Medlemskontingent og i Form af Tilskud fra de offentlige Kasser, er udbetalt i Arbejdsløshedsunderstøttelse, har ikke blot reddet tusindvis af Hjem fra Ødelæggelse, men har i høj Grad bidraget til hele den danske Arbejderklasses gode Stilling, og alt dette gælder ogsaa Medhjælperstanden.

Vi har i den seneste Tid haft det sørgeligste Eksempel paa, at Standsfæller, der har været ude i Arbejdsløshed, men som ikke har fundet Vej til Organisationen og Arbejdsløshedskassen, har ladet sig bruge af et stort og rigt Selskab i dette Selskabs Kamp imod dets organiserede Personale.

Naar det i vor organisationsmæssige Tidsalder har været muligt at sætte et saadant Skruebrækkerkorps paa Benene, har vi Lov til at gøre visse Betragtninger over, hvad der vilde kunne være sket, hvis de mange Tusinde, der gennem Aarene har været arbejdsløse og har nydt godt af deres Medlemsskab i Arbejdsløshedskassen, havde staaet paa Gaden uden Støtte.

Efterhaanden som de andre Fag havde draget deres Erfaringer med Hensyn til deres statsanerkendte Arbejdsløshedskasser, og vi vore Erfaringer med Hensyn til den private Form for Arbejdsløshedskassevirksomhed, vandt Tanken om ogsaa at søge vor Kasse statsanerkendt flere og flere Tilhængere.

Den Skepsis, som Loven af 1907 mødte i vort Forbund, blev af Praksis slaaet grundigt til Jorden. Medens man ved Aarhundredets Begyndelse slet ikke regnede med Arbejdsløshed blandt Handels- og Kontormedhjælpere, var Ledighed nu ogsaa blevet vort Fags Bekendt. Den daværende Arbejdsløshedsinspektør undrede sig ogsaa i sine aarlige Beretninger til Indenrigsministeren over, at Handels- og Kontormedhjælpernes Arbejdsløshedskasse ikke søgte Anerkendelse som alle andre Fags Kasser.

Anerkendelsen indskrænker ikke Arbejdsløshedskassens Selvstyre i nævneværdig Grad, hvad man oprindelig var meget ængstelig for skulde blive Tilfældet. Den Kontrol, som det Offentlige nødvendigvis maa føre med de anerkendte Kasser, generer ikke, men føles tværtimod betryggende.

I Tiden fra Kassens Oprettelse og indtil 1914 kunde den, hvis den havde været statsanerkendt, have faaet i Statstilskud ca. 60.000 Kr., og den daværende Ledelse var derfor ogsaa af den Opfattelse, at vi ikke havde Raad til den Flothed at sige Nej Tak til disse Penge.

Vi ser ogsaa nu, hvad det vilde have været nødvendigt for vore Medlemmer selv at betale i Kontingent, hvis vi ikke siden 1915 havde arbejdet med en anerkendt Kasse. Vi har selv i Tiden siden 1915 betalt 3½ Mill. Kr. til Kassen, og vi har været i Stand til udover at have en stærk centraliseret Administration at udbetale i almindelig Understøttelse 4,2 Mill. Kr., altsaa 700.000 Kr. mere, end vi selv har betalt i Kontingent, og samtidig sikret vore arbejdsløse Medlemmer i ekstraordinær Understøttelse yderligere 3½ Mill. Kr.

Det var Jens Johansen, der kæmpede for Kassens Statsanerkendelse, og det tjener ham til Ære ved Siden af alt det andet Arbejde, han har udført. Han pegede paa det uforsvarlige i paa Grund af lutter Ængstelse og misforstaaet Forsigtighed at skyde en sund Udvikling af vor Arbejdsløshedskasse ud i en uvis Fremtid. Han pegede samtidig paa, at der var andre Foreningsdannelser indenfor Medhjælperstanden, der havde vist Interesse for Spørgsmaalet om Statsanerkendelse af en Arbejdsløshedskasse for Medhjælpere, og han raabte Vagt i Gevær overfor disse Kræfter, som ikke maatte komme os i Forkøbet.

Bag efter vilde man med fuld Føje kunne bebrejde Handels- og Kontormedhjælpernes Arbejdsløshedskasses Ledelse, at den ikke havde kendt sin Besøgelsestid, og det Ansvar vilde blive tungt at bære.

Paa Kongressen i Aarhus i 1915 blev Afgørelsen truffet, og Tilslutningen til Forslaget om at søge Kassen anerkendt fik af 106 Stemmer de 100.

Arbejdsløshedskasserne og dermed ogsaa vor Kasse har af visse Kredse været udsat for Forfølgelse og Mistænkeliggørelse; visse politiske Partiers Presse har gennem Aarene søgt at gøre Arbejdsløshedskasserne forhadte i andre Samfundsklasser ved hensynsløst at sigte Kasserne for at strø om sig med Understøttelse til retfærdige og uretfærdige, og disse Bestræbelser har ogsaa ofte haft Held med sig.

Hver Gang den samme Presse og de samme Mænd, som har sat denne Forfølgelse i Gang, har skullet gøre Rede for Rigtigheden af deres Paastand, har de været ude af Stand til at belægge Paastandene med Beviser.

Hvor det drejer sig om henved 300.000 Mennesker, som Medlemstallet i Arbejdsløshedskasserne udgør, er det naturligvis ikke umuligt, at der nu og da findes et enkelt Tilfælde, hvor der enten bevidst eller ubevidst er sket noget forkert. Kassererne selv har været de ivrigste for at forhindre saadanne Misforhold, men disse enkeltstaaende Tilfælde er blevet udskreget og er blevet forvandlet fra den lille Fjer, de i Virkeligheden var, til den store Hønsegaard.

Ikke blot er Loven om statsanerkendte Arbejdsløshedskasser et meget værdifuldt Led i hele den sociale Lovgivning, men den danske Arbejderklasse og de danske Fagorganisationer, som jo i Virkeligheden er de, der administrerer Arbejdsløshedskasserne, har Ære af, hvad der er udrettet paa dette Felt.

For vort Vedkommende har vi — navnlig i den nu forløbne Kongresperiode — faaet Beviser paa, at Arbejdsløsheden ikke længere er et Spøgelse, som vi aner, men den forfærdelige Virkelighed.

Ca. 1800 af vore Medlemmer er nu Arbejdsløse, og Halv-

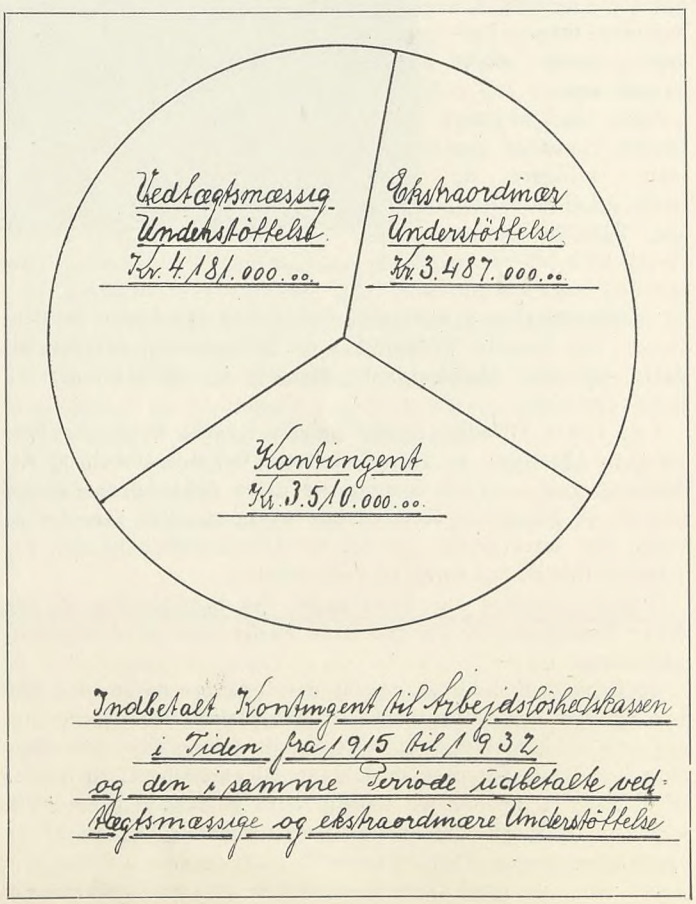

Indbetalt Kontingent til Arbejdsløshedskassen i Tiden fra 1915 til 1932 og den i samme Periode udbetalte ved Vedtægtsmæssige og ekstraordinære Understøttelse

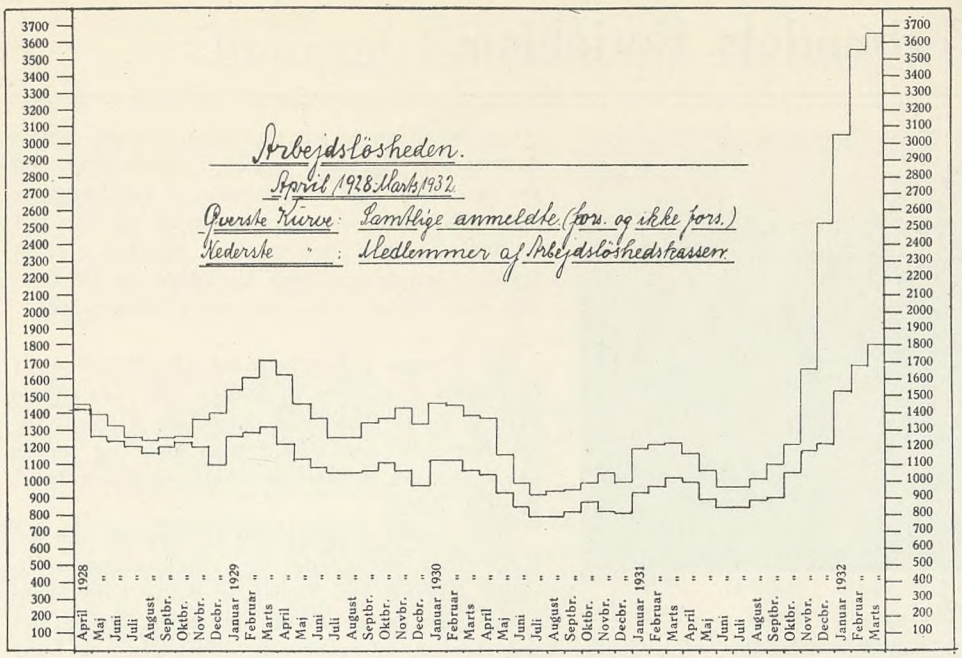

delen af dem har været det saa længe, at de endda ikke mere kan faa Understøttelse af Kassen.

Samtidig med, at vi i Aar fejrer Kassens 25 Aars Jubilæum og dens 17 Aars Dag som statsanerkendt Kasse, er der vedtaget en ny Lov, og dette medfører utvivlsomt ogsaa, at der i dette Jubilæumsaar finder en ny Udvikling af Kassen Sted. Den nye Lovs Afsnit om Fortsættelseskasser aabner Adgang for os til ved Oprettelse af en saadan Fortsættelseskasse at komme de af vore arbejdsløse Medlemmer, som har opbrugt deres almindelige Understøttelse, til Hjælp ved at yde yderligere Understøttelse, og det vil antagelig kunne lade sig gøre helt uden eller i hvert Fald kun med en lille Forøgelse af de Ydelser, vi i Forvejen præsterer i Form af Kontingent.

Vi har ikke Lov til at lade disse arbejdsløse Kolleger staa uden Hjælp, naar Loven aabner Adgang til at komme dem til Hjælp, selv om det er forbundet med Udsigten til at skulle betale lidt mere, og det vil være naturligt og rigtigt, at vi fejrer Kassens Jubilæum ved at udvide dens Virkeomraade ved Oprettelsen af en saadan Fortsættelseskasse.

Vi har Grund til at være stolte af Arbejdsløshedskassens Virksomhed; mange Taarer og megen Sorg har Arbejdsløshed forvoldt i de mange Hjem, der er og har været ramt af den Ulykke, som tvungen Ledighed altid er, men den sorte Fortvivlelse er ved Kassens Hjælp i de fleste Tilfælde holdt fra Døren.

Maatte det snart gaa op for de mange, der endnu staar vaklende udenfor Organisationen og Arbejdsløshedskassens Dør, at det er Dumhed, forbryderisk Dumhed overfor sig selv og os ikke at gaa ind gennem denne Dør.

— — —

Beslutningen om Oprettelse af Arbejdsløshedskassen blev truffet paa et Repræsentantskabsmøde, der afholdtes i Kolding den 15. September 1907.

Hovedbestyrelsens Forslag gik ud paa, at der ydedes Understøttelse saavel under almindelig Arbejdsløshed som ved Arbejdsløshed, der var foraarsaget ved Strejke eller Lock-out.

Kassen skulde i den Anledning bestaa af to Afdelinger, der benævntes A og B. Afdeling A var den egentlige Arbejdsløshedskasse, medens Afdeling B blev det faglige Understøttelsesfond og dermed Spiren til vort nuværende Reservefond.

Forslaget gik oprindelig ud paa ogsaa at danne et Alderdomsfond, men det blev udstemt paa Repræsentantskabsmødet, hvor der stilledes ikke færre end 77 Ændringsforslag til Hovedforslaget, der sluttelig vedtoges med 28 Ja-Stemmer mod 3 Nej-Stemmer. Ved en derpaa foretagen Urafstemning stadfæstedes Forslaget med 791 Ja mod 176 Nej.

Kassen paabegyndte sin Virksomhed den 1. Januar 1908, men da Karenstiden var fastsat til 2 Aar, begyndte den først sine Udbetalinger pr. 1. Januar 1910, hvilket ogsaa var en Nødvendighed, eftersom der startedes uden Kapital. Kontingentet udgjorde 50 Øre om Maaneden, der deltes lige mellem de to Afdelinger, medens Understøttelsen androg 30 Kr. pr. Maaned i 3 Maaneder. I 1910 indførtes dog den stigende Skalas Princip, som siden har været gældende.

Af Hensyn til den knappe Økonomi var det nødvendigt at udvise en temmelig stor Strenghed ved Afgørelsen af Medlemmernes Ret til Understøttelse. Understøttelsen kunde saaledes kun i ganske særlige Tilfælde erholdes, hvis Medlemmet selv havde opsagt sin Plads, og blev konsekvent nægtet, hvis Medlemmet var Restant. Karakteristisk er det saaledes, at i Perioden 1. Juli 1910—30. Juni 1912 blev af ialt 179 Begæringer om Understøttelse af Afd. A 41 eller ca. 22 pCt. nægtet, deraf 18 paa Grund af, at Ledigheden var anmeldt for sent, 8 som Følge af, at Vedkommende selv havde opsagt Pladsen og 15 af andre Grunde, væsentligst Restance. — Til Sammenligning af Arbejdsløsheden i denne Periode vises paa ovenstaaende Tavle Arbejdsløsheden i den afsluttede Kongresperiode.

Efterhaanden opstod der imidlertid en betydelig Bitterhed i Medlemskredse overfor disse stramme Lovbestemmelser, der — selv om de fortolkedes med saa stor Liberalitet, som det var muligt at udvise — ikke var i Overensstemmelse med den Solidaritetsfølelse, der er Grundtonen i Organisationen.

Betragtningen over disse Forhold førte til, at Hovedbestyrelsen paa Kongressen i Aarhus den 15.—17. August 1915 fremsatte et Forslag om Kassens Statsanerkendelse, hvilket gennemførtes næsten enstemmigt.

Maalt med vor Tids Alen — se Tavlen Side 116 — var den første Arbejdsløshedskasses Virksomhed selvfølgelig ringe, idet der i Løbet af de 5¾ Aar, der hengik inden Kassen blev statsanerkendt, k u n udbetaltes Kr. 20.433.10 af Afdeling A og Kr. 1166.65 af Afdeling B. Men samtidig var der i de to Afdelinger opsparet en Formue paa henholdsvis ca. 20.000 og ca. 37.000 Kr. I Betragtning af, at disse Resultater var skabt af Medlemmerne selv uden en eneste Øres Tilskud fra det Offentlige, maa det dog kaldes et smukt Udslag af Solidaritet og praktisk Kammeratskab, uden hvilke enhver Organisationsbestræbelse er omsonst.

— — —

Som det fremgaar af Tavlen Side 116, er der siden Arbejdsløshedskassens Statsanerkendelse den 1. Oktober 1915 i Kontingent indbetalt Kr. 3.510.108.75, medens der i Understøttelse af Arbejdsløshedskassen er udbetalt Kr. 4.180.740.20 og i Form af ekstraordinær Understøttelse Kr. 3.486.679.51. Det er naturligvis kun i Kraft af det Offentliges Tilskud, at dette har kunnet lade sig gøre samtidig med, at Kassen har opsparet sig en Formue paa Kr. 844.294.11.

Ved vore egne Midler kunde vi ikke i en overskuelig Fremtid være naaet saa vidt, og vi maa derfor prise de Kolleger, der med virkeligt Fremsyn førte Statsanerkendelsen igennem.

Forbundets Feriehjem.

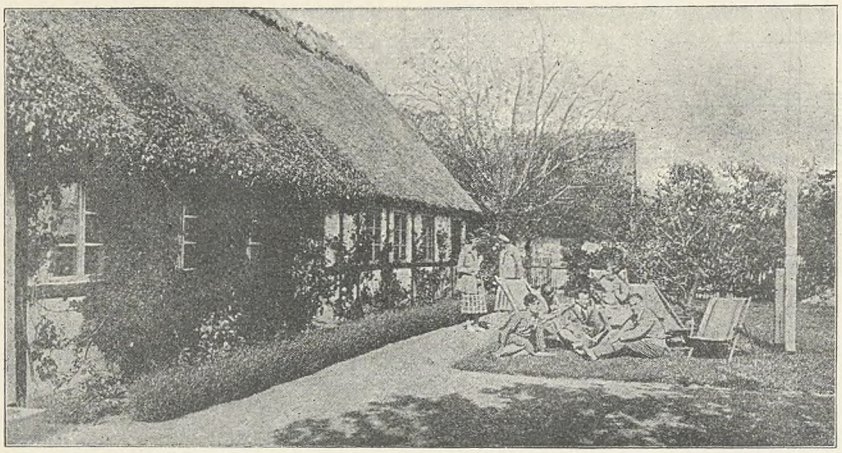

Borshøjgaard.

FORBUNDETS VIGTIGSTE OPGAVE er selvsagt Arbejdet for Gennemførelse af bedre Arbejds- og Lønforhold for Handels- og Kontormedhjælperne, men dermed er ikke udelukket, at Organisationen ogsaa paa andre Omraader, hvor der findes Anledning dertil, kan gøre en Indsats til Fordel for Medhjælperne, i Særdeleshed for de, der har tilsluttet sig Forbundet som Medlemmer.

Det er saaledes tilstrækkeligt at pege paa Forbundets understøttende Virksomhed, der er særdeles aktuel for Øjeblikket, dels paa Grund af den store Arbejdsløshed, som hersker indenfor vort Samfund, og dels paa Grund af Arbejdsløshedskassens forestaaende 25 Aars Jubilæum, der indtræffer den 1. Januar 1933.

En anden Opgave er det at skaffe Medhjælpernes Krav paa Sommerferie sikret, hvilket i alle Tilfælde gøres, hvor der oprettes kollektiv Overenskomst mellem et Firma og Forbundet, saaledes at Handels- og Kontormedhjælperne ikke berøves det Gode, som en aarlig Sommerferie betyder for Folk, der Dagen lang og Aaret rundt maa færdes indendørs i støvfyldte og solfattige Lokaler.

Af ikke ringe Betydning er det imidlertid ogsaa at skabe Muligheden for, at Medhjælperne kan faa det rette Udbytte af Sommerferien, saaledes at de paa rimelige Vilkaar faar Adgang til at nyde Ferien ved Skov og Strand og der samle Kræfter til at genoptage deres daglige Gerning.

Naturligvis har Medhjælperne teoretisk samme Adgang hertil som alle andre, men i Praksis sætter Pengepungen snævre Grænser for, hvad Medhjælperne i saa Henseende kan tillade sig, naar de ikke skal slaa af paa enhver Fordring til Sted, Logi og Forplejning ved et Badested.

Af disse Grunde besluttede vor københavnske Afdeling i 1922 at købe den gamle Bondegaard »B o r s h ø j g a a r d« i Tisvildeleje, som man lod indrette til Feriehjem for sine Medlemmer. Pr. 1. Januar 1931 overtog Forbundet Gaarden, som undergik en grundig Ombygning og Modernisering og nu fremtræder som et ideelt Opholdssted for ferierende Medlemmer.

Feriehjemmet kan modtage 51 Gæster ad Gangen, idet der findes 23 Dobbeltværelser og 1 Værelse beregnet til 4 Personer samt et Enkeltværelse. Der findes en stor Spisestue i den ene Fløj, og i den anden en stor Opholdsstue, samt Dagligstue, Spilleværelse og en stor Glasveranda. Til Gaarden hører en stor Have, der tjener til Tumleplads for Gæsterne. Der er indlagt elektrisk Lys paa alle Værelser og Vand paa Gangene.

Omgivelserne er de smukkest mulige. Umiddelbart ved Hjemmet ligger Tisvilde Hegn, og der er kun en kort Spadseretur til den herligste hvide Badestrand, man kan tænke sig her ved Kattegats klare Bølger. Der knytter sig en Række historiske Minder til Egnen og Tisvildeleje hører til et af de mest søgte Badesteder.

— — —

Vor nyeste Erhvervelse er Overtagelsen af C. Schous Fabrikers Strandhus ved Karlslunde Strand. Dette Feriehjem indrettede Firmaet for tre Aar siden for sine Butiksdamer og senere har ogsaa det kvindelige Kontorpersonale faaet Adgang dertil.

Strandhuset er pragtfuldt beliggende, lige ved Køge Bugt, hvortil der fra Ejendommen er direkte Adgang. Her findes en dejlig hvid Sandstrand, der er forbeholdt Gæsterne, ligesom det fire Tønder Land store Areal er bevokset med Græs og Lyng og omgivet af Granplantage, der fuldstændig skjuler det for nysgerrige Blikke.

Selve Feriehjemmet er hyggeligt og komfortabelt indrettet. Der findes tre Opholdsstuer og en stor Veranda, alle smukt møblerede. Værelserne er hovedsagelig Dobbeltværelser, 3 af Værelserne er beregnet til flere Personer. Tillige findes en Anneksbygning med Dobbeltværelser. Ialt er der Plads til ca. 20 Gæster. Paa Ejendommen findes en stor overdækket Liggehal, som tillader Gæsterne at være i fri Luft selv i daarligt Vejr.

Dette Feriehjem, som er indrettet til ogsaa at kunne benyttes om Vinteren, f. Eks. som Rekreationshjem, overtages af Forbundet den 1. September. Det stigende Besøg paa Borshøjgaard, der i Højsæsonen er saa stærkt belastet, at der ofte er overtegnet, vil da kunne ledes til Karlslunde, der sikkert ogsaa vil tiltale vore Medlemmer som Feriehjem og som f. Eks. byder store Muligheder for Week-end Ophold paa Grund af den nære Beliggenhed ved København.

Borshøjgaard og Strandhuset ved Karlslunde er Erhvervelser, som Forbundet har foretaget i Medlemmernes Interesse. Det er da vort Haab, at Medlemmerne vil skønne paa det Gode, der herved bydes dem, og at de ved flittig Benyttelse af Feriehjemmene, hvor de mødes med Kolleger, vil medvirke til at øge Forbundets Lyst til at udvikle den Side af Forbundets for Medhjælperne gavnlige Virksomhed.

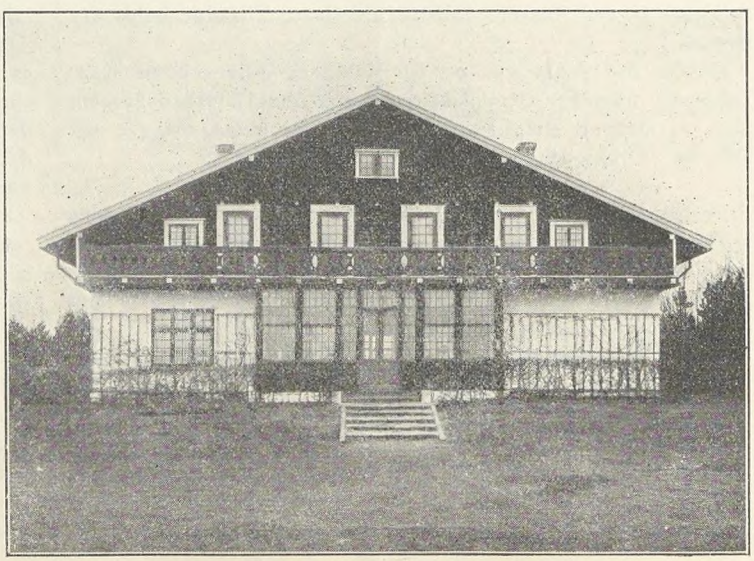

Strandhuset. Karlslunde.

Omkring Forbundets 11. ordinære Kongres.

DEN 11. i Rækken af Forbundets ordinære Kongresser afholdes i Folkets Hus, Enghavevej 40, København. Kongressen aabnes Søndag den 31. Juli Kl. 10 og Forhandlingerne strækker sig om Søndagen til Kl. 12 og derefter fra Kl. 1—4. De efterfølgende to Dage arbejdes der fra Kl. 9—12 og fra Kl. 1—6. Om fornødent afsluttes ved Aftenmøde Tirsdag den 2. August.

* * *

Ved Aabningen af Kongressen vil der blive afsløret et Maleri af vor afdøde Forretningsfører Jens Johansen. Det er malet af Kunstneren P. Olsen Ventegodt, der er Udstiller paa Charlottenborg udenfor Censur.

Søndag Eftermiddag afbrydes Forhandlingerne Kl. 4, hvorefter Kongresdeltagerne begiver sig til Vestre Kirkegaard, hvor der Kl. 4½ afsløres et Mindesmærke paa Jens Johansens Grav. Dette er fremstillet af Billedhuggeren Hans W. Larsen, der i sit Kunstværk har søgt at symbolisere Jens Johansens opbyggende Gerning.

* * *

Efter Afslutningen af Kongressen afholdes ordinært Delegeretmøde i Arbejdsløshedskassen. Dette er det 6. Delegeretmøde, der afholdes siden 1915, da Arbejdsløshedskassen blev statsanerkendt. Af disse var Mødet i 1919 ekstraordinært for at foretage Valg af Hovedkasserer; Møderne i 1918, 1922, 1925 og 1928 ordinære.

* * *

Foruden de 10 ordinære Kongresser, Forbundet har afholdt, har der været afholdt 3 ekstraordinære.

Den første af disse afholdtes i Odense den 9. August 1903 og indkaldtes for at foretage en Reorganisation af Centralorganisationen, der medførte en Kontingentnedsættelse til 35 Øre pr. Medlem til Hovedkassen, Ophævelse af Forretningsførerposten og stærk Indskrænkning af Administrationsomkostningerne. Axel Gundel nedlagde sit Mandat og Åge Hyllested valgtes til Formand. Chr. Ingvoldsen valgtes til Hovedkasserer og Hovedkontoret overflyttedes fra København til Esbjerg.

* * *

Den 2. ekstraordinære Kongres afholdtes i Aarhus den 21. Marts 1909 og var foraarsaget af Åge Hyllesteds Mandatnedlæggelse i Februar Maaned. Chr. Ingvoldsen valgtes til Formand, og Hovedkassererposten ophævedes.

Den 3. ekstraordinære Kongres fandt Sted i København den 19. Oktober 1919. Paa Forslag af Hovedbestyrelsen vedtoges det at foretage en Kontingentforhøjelse paa 1 Kr., hvoraf 25 Øre tilfaldt Forbundet, 50 Øre Reservefonden og 25 Øre Arbejdsløshedskassen.

Endvidere vedtoges det at vælge en Hovedkasserer og at udvide Hovedbestyrelsens Antal fra 11 til 15 Medlemmer og Forretningsudvalgets fra 3 til 5 Medlemmer, der skulde have Bopæl i København.

Endelig drøftedes paa Baggrund af Forbundets omfattende faglige Arbejde Spørgsmaalet om det retslige Grundlag herfor, og Kongressen vedtog at bemyndige Hovedbestyrelsen til at optage Forhandlinger med Arbejdsgiverforeningen om en faglig Hovedoverenskomst, eventuelt at tiltræde Septemberforliget.

Til Hovedkasserer nyvalgtes Julius Hansen, medens Jens Johansen genvalgtes som Forretningsfører.

* * *

Spørgsmaalet om Forbundets Indmeldelse i De samvirkende Fagforbund har 3 Gange tidligere staaet paa Kongressens Dagsorden. Første Gang i 1918 som et Forslag fra Københavns Boghandlermedhjælper Afdeling. Det blev dog som en Besegling af Forliget mellem København og Provinsafdelingerne trukket tilbage uden at komme til Debat.

Paa Kongressen 1922 blev Forslaget stillet af Hovedbestyrelsen og vedtaget med 153 Stemmer imod 51. Det forkastedes dog paa den efterfølgende Urafstemning med 1759 Stemmer for og 3176 imod.

Tredie Gang fremkom Forslaget atter fra Hovedbestyrelsen paa Kongressen i 1928. Ogsaa denne Gang blev det vedtaget med 150 Stemmer mod 45, men atter forkastedes det ved den efterfølgende Urafstemning med 1443 Stemmer for og 1835 imod.

Ved denne Kongres har Urafstemningen faktisk fundet Sted forud for Kongressen, idet Valgene af Kongresdelegerede er foregaaet paa Basis af Forslaget om Kongressens endelige Afgørelse af Spørgsmaalet.

* * *

Medlemmer, der ønsker at overvære Aabningsmødet og Kongressens Forhandlinger, kan i Kongresdagene faa Adgangskort udleveret paa Kongresbureauet, Folkets Hus, mod Forevisning af gyldig Medlemsbog.

I Kongresbureauet, der faar selvstændig Telefon, Vester 9819, kan Forbundets Kongresberetninger og Kongresprotokoller faas til Købs a 1 Kr.

Endvidere er der endnu nogle Eksemplarer tilbage af det store Festskrift, der udsendtes ved Forbundets Jubilæum i 1925, hvori gives en historisk Oversigt over Forbundets Virksomhed i de første 25 Aar. Prisen er 2 Kr.

* * *

Mandag Aften den 1. August fejrer Københavns Afdeling sin 35 aarige Stiftelsesfest ved en Sammenkomst i Idrætshuset. Programmet forefindes hosstaaende. Til at deltage i Festen inviteres Kongresrepræsentanterne og Gæsterne.

Andre Festligheder vil paa Grund af Jens Johansens Død ikke blive afholdt ved denne Kongres.

PROGRAM

for

Handels- og Kontormedhjælperforeningens

35-Aars Stiftelsesfest

i Idrætshuset, d. 1. Aug. 1932.

1. *A. C. Petersen: Handels- og Kontormedhjælpernes Festmarch.*
2. *Festtale.*
3. *Hilsener fra vore udenlandske Gæster.*
4. *Ch. Gounod: Fantasi af Op. „Faust".*
5. *„The Merry Singers":*
   Jazz-Duetter ved Studentersangerne Herr *Poul Marcussen* og Herr *Knud Vad-Thomsen.*
   Ved Flyglet: Hr. *Fritz Haase.*
6. *Skuespillerinde Fru Karen Caspersen:*
   Oplæsning — Viser.
7. *Kgl. Operasanger Hr. Einar Nørby:*
   a) Carl Nielsen: Som en rejselysten Flaade.
   b) Mozart: Papagenos Arie af Op. Tryllefløjten. En yndig lille Frue.
   c) Nicolai: Falstaffs Drikkevise af Op. „Lystige Koner".
8. *Kabaretkunstnerinde Fru Ella Heiberg:*
   Viser til eget Accompagnement.
9. *Den dansk-italienske Klovn Pao-Oly.*
10. *Skuespillerinde Frk. Olga Svendsen:*
    Viser af eget Repertoire.
11. *Lumbye: Salut for Aug. Bournonville. Galop.*

Ved Flyglet: *Jutta Jerndorff.*

Efter Aftenunderholdningen Bal til Kl. 3.

Billetter à 1 Kr., incl. Garderobeafgift, faas paa Afdelingens Kontor, *Gl. Kongevej 1 E.*

Baltegn à 1 Kr. løses i Salen.

Kongressens Dagsorden.

Nedenstaaende hidsætter vi Dagsordenen for Forbundets 10. ordinære Kongres og Arbejdsløshedskassens Delegeretmøde, der afholdes i Forsamlingsbygningen Folkets Hus, Enghavevej 40 i København i Dagene 31. Juli—2. August 1932.

Dansk Handels- og Kontormedhjælperforbund.

DAGSORDEN:

1) **Forslag til Forretningsorden.**
2) **Valg af Kongressens Tillidsmænd.**
3) **Forelæggelse af Beretning for den forløbne 4-Aars Periode.**
4) **Regnskaberne.**
5) **Forslag om Forbundets Indmeldelse i De samvirkende Fagforbund.**
6) **Behandling af indkomne Forslag.**
7) **Valg af Tillidsmænd.**
8) **Fastsættelse af Stedet for næste Kongres.**
9) **Eventuelt.**

ad Pkt. 5.

Hovedbestyrelsen foreslaar:

»Kongressen vedtager, at Dansk Handels- og Kontormedhjælperforbund saa snart ske kan søges optaget i De samvirkende Fagforbund som halvtbetalende Medlem af Strejkeforsikringen.«

Københavns Bog- og Papirhandlermedhjælper-Afdeling
» Centralafdeling,
» Kolonialmedhjælper-Afdeling,
» Kommunale Kontormedhjælper-Afdeling,
» Kontormedhjælper-Afdeling,
» Manufakturmedhjælper-Afdeling
» Sæbe- og Parfumerimedhjælper-Afdeling,
» Vejer-, Afskriver-, Told- og Speditionsmedhjælper-Afdeling
foreslaar:

at Dansk Handels- og Kontormedhjælperforbund indmeldes i De samvirkende Fagforbund.

Københavns Forsikringsmedhjælper-Afdeling
foreslaar:

at Dansk Handels- og Kontormedhjælperforbund indmeldes i De samvirkende Fagforbund som halvtbetalende Medlem.

Københavns Cigar- og Tobaksmedhjælper-Afd.
foreslaar:

at Forslaget om Indmeldelsen i De samvirkende Fagforbund behandles paa Kongressen, dog at Indmeldelse ikke kan foretages før forudgaaende Urafstemning blandt Medlemmerne.

ad Pkt. 6.

I. ALMINDELIGE FORSLAG.

Hovedbestyrelsen foreslaar:

a. Fra 1. Oktober 1932 betaler Forbundet det ordinære Administrationskontingent, der paahviler de Afdelinger, som er eller bliver Medlemmer af de lokale Arbejdernes Fællesorganisationer.

I Tilfælde af Ekstrakontingent, Paaligninger, Bidrag til Forsamlingsbygninger el. lign., skal Afdelingen i hvert enkelt Tilfælde indhente en Udtalelse fra Forbundet, forinden Afdelingen binder sig til noget saadant, og Hovedbestyrelsen bemyndiges til ved Forhandling med Afdelingen at skaffe Dækning for Beløbet enten gennem Ekstrakontingent i Afdelingen eller paa anden Maade.

Hovedbestyrelsen foreslaar:

b. Lærlingekontingentet.

Under Henvisning til Forbundets Love § 6, Arbejdsløshedskassens Vedtægt §§ 3 og 19 og Afdelingslovenes § 6 beslutter Kongressen, at det ikke er tilladt Afdelingerne at afkræve Lærlinge og Medhjælpere under 18 Aar højere Kontingent end det i nævnte Paragrafer fastsatte.

Odense foreslaar:

c. Kongressen afholdes af praktiske Grunde fremtidig i København.

Odense foreslaar:

d. Forbundet lader hvert andet Aar efter Kongresserne afholde Kredsmøder, og disse bør, foruden at behandle aktuelle Emner, forme sig som Tillidsmandskursus.

Haderslev foreslaar:

e. Fastlønnede Tillidsmænd i Forbundet samt Funktionærer, ansatte af Forbundet, maa ikke uden Hovedbestyrelsens Tilladelse have noget lønnet eller honorargivende Hverv i offentlige eller private Virksomheders, Foretagenders eller Institutioners Tjeneste.

I Tilfælde, hvor det vil være i Forbundets Interesse, at hurtig Afgørelse træffes, overdrages den over for Hovedbestyrelsen givne Myndighed til Forretningsudvalget.

Københavns Manufakturmedhj. Afd. foreslaar:

f. Forud for hvert Møde i Hovedbestyrelsen, dennes Forretningsudvalg, Forbundets Repræsentantskab samt Afdelingernes Forretningsudvalgs-, Bestyrelses- og Repræsentantskabsmøder kan Lederen forlange forevist gyldig Medlemsbog af Deltagerne.

Nykøbing M. foreslaar:

g. Forbundet lader fremstille et Emblem af Størrelse og Udseende som Forbundets Bomærke.

Odense foreslaar:

Forbundet lader fremstille et Emblem af passende Størrelse og Udseende som Bomærket.

Slagelse foreslaar:

Forbundet anskaffer Emblemer, forsølvet og præget med Merkurhovedet og af Størrelse som vor mindste Cliché.

Slagelse foreslaar:

h. Medlemsbladet udkommer den 1. og 15. i hver Maaned, og at Bladet samtidig kommer til at indeholde mere farverigt Stof i Lighed med de svenske og norske Medhjælperblade. Endvidere henstilles, at der i Bladet stilles gratis Plads til Raadighed for Annoncører, der ønsker at beskæftige Handels- eller Kontormedhjælpere.

Holstebro foreslaar:

i. Kongressen vedtager at henvende sig til Regering og Rigsdag for at faa indført Forbud mod Tjenestemænds Bierhverv.

Randers foreslaar:

Dansk Handels- og Kontormedhjælperforbunds 11. Kongres henstiller til Regeringen og Rigsdagen, Kommunerne og Erhvervsdrivende Landet over ved Nyansættelser saa vidt muligt at bekæmpe alle Dobbeltstillinger til Afhjælpning af den for hele Landet lammende Arbejdsløshed.

Struer foreslaar:

j. De kommunale Kontorfunktionærer ved Struer Kommune opfordrer Kongressen til at arbejde for, at der — i Lighed med, hvad der findes inden for Etaterne — oprettes et Kursus for de kommunale Kontorfunktionærers teoretiske Uddannelse i Bogholderi, Forsørgelsesvæsen m. m.

Struer foreslaar:

k. Det henstilles til Kongressen at arbejde for, at de ledige Stillinger inden for Kommunerne besættes med kommunalt uddannede Folk.

II. LOVÆNDRINGER (FORBUNDET).

Hovedbestyrelsen foreslaar:

§ 4. 1. Stk. ændres saaledes:
»Som Medlem af Afdelingerne kan optages enhver saavel kvindelig som mandlig Medhjælper, der er fyldt 18 Aar. Lærlinge og Medhjælpere under 18 Aar kan kun optages som Medlemmer af Arbejdsløshedskassen«.

Korsør foreslaar:

§ 6. 1. Stk.
»Lærlingenes Kontingent forhøjes med 50 Øre pr. Maaned, der tilfalder Afdelingerne«.

Korsør foreslaar:

§ 6. 1. Stk.
».... Kr. 4,00 ændres til Kr. 3,75«.

Korsør foreslaar:

§ 6. 3. Stk.:
Sidste Sætning bortfalder eller affattes saalydende:
»Ingen Afdeling maa have mindre end Kr. 1.25 pr. fuldtbetalende Medlem og 50 Øre for de øvrige Medlemmer (Værnepligtige undtaget), at administrere for pr. Maaned.«

Hobro foreslaar:

§ 6. 3. Stk.:
Mindre Afdelinger med under 100 Medlemmer faar et Tilskud fra Forbundet paa 25 Øre pr. Medlem i Lighed med de Afdelinger, hvis Medlemsantal er over 100 fuldt betalende.

Fredericia foreslaar:

§ 6. 3. Stk. tilføjes:
»Forbundet betaler Afdelingerne Kontingenter til Fællesorganisationerne, samt til andre Arbejdersammenslutninger, som Afdelingerne med Hovedbestyrelsens Sanktion er indmeldt i.«

Hobro foreslaar:

§ 7. »Arbejdsløse Medlemmer, som har opbrugt deres Understøttelse, bliver fritaget for at betale Kontingent ogsaa til Arbejdsløshedskassen de 12 Maaneder i 5 paa hinanden følgende Aar.«

Københavns Isenkrammedhjælper Afd. foreslaar:

§ 7 ændres til:
»Medlemmer, der er arbejdsløse, betaler kun Kontingent til Arbejdsløshedskassen. De første 6 Maaneder efter Indmeldelsen betales dog altid fuldt Kontingent. Medlemmer, der aftjener deres Værnepligt, betaler intet Kontingent.«

Hovedbestyrelsen foreslaar:

§ 10. Nyt Stk. 1:
»Hovedbestyrelsen er under Ansvar for Kongressen berettiget til at indgaa Overenskomster om Løn- og Arbejdsforhold og træffe Beslutning om Opsigelse af bestaaende Overenskomster samt iværksætte og afslutte faglige Konflikter.«

Aarhus foreslaar:

§ 10 tilføjes nyt Stk. saalydende:
»Saafremt et Medlem bevidst overtræder de i en Overenskomst fastsatte Bestemmelser, kan den paagældende ikke selv senere rejse Krav om Efterbetaling eller Godtgørelse. Saadan eventuel Erstatning tilfalder den lokale Afdeling.«

Københavne Kolonialmedhjælper Afd. foreslaar:

§ 11. nyt Stk.:
»Eter 12 Maaneders Medlemsskab ydes der ved Dødsfald af Reservefonden en Begravelseshjælp, stor Kr. 200.00.«

Hovedbestyrelsen foreslaar:

§ 12. 1. Stk. ændres til at lyde:
»Forbundet administreres af en Hovedbestyrelse, der bestaar af Forretningsføreren, Hovedkassereren, en faglig Sekretær og 14 af Kongressens valgte Medlemmer, af hvilke sidstnævnte til enhver Tid højst 3 Medlemmer maa være fastlønnede Tillidsmænd i Afdelingerne.«

Fredericia foreslaar:

§ 12. 5. Stk. 8. Linie:
»hvis Medlemmer skal have Bopæl i København« udgaar.

Hovedbestyrelsen foreslaar:

§ 15. Nyt Stk. 3:
»Sekretæren arbejder under Forretningsførerens Anvisning og Ansvar.«

Københavns Manufakturmedhjælper Afd. foreslaar:

§ 19. 2. Punktum:
Ordet »fjerde« i første Komma ændres til »tredie«.

Københavns Kolonialmedhjælper Afd. foreslaar:

§ 21. Følgende Stykke udgaar:
»dog kan ingen Afdeling vælge mere end 10 Repræsentanter.«

Hovedbestyrelsen foreslaar:

§ 26. 1. Stk. ændres til:

»Kongressen vælger Forretningsføreren, Hovedkassereren, den faglige Sekretær og Hovedbestyrelsen med 14 Suppleanter o. s. v.«

Haderslev foreslaar:

Ny § 29:

»Samtlige de i foranstaaende Paragrafer anførte Valg af Tillidsmænd foregaar ved skriftlig Afstemning, naar der bringes flere i Forslag, end der skal vælges.

Stemmesedler, der indeholder et Antal Navne, der ligger over eller under det Antal, der skal vælges, er ugyldige.«

Hovedbestyrelsen foreslaar:

§ 29 ændres til at lyde:

Disse Love træder i Kraft den 1. Oktober 1932.

III. LOVÆNDRINGER (HJÆLPEFONDEN).

Hovedbestyrelsen foreslaar:

§ 4. Som nyt Stk. tilføjes:

»Medlemmer, der under ekstraordinære Forhold genoptages i deres gamle Rettigheder, skal have betalt Kontingent i 3 Maaneder, før de kan oppebære Understøttelse.«

Hovedbestyrelsen foreslaar:

§ 5. 3. Punktum tilføjes:

».... dog skal al Restance være betalt hvert Aar inden den 31. Marts. Hvis Restancen ikke er betalt til den fastsatte Frist, slettes o. s. v.«

Hovedbestyrelsen foreslaar:

§ 7. 2. Stk. tilføjes:

»Understøttelse ydes dog ikke for de første 6 Dage af en Arbejdsløshedsperiode.«

Sønderborg foreslaar:

§ 7. 4. Stk.:

»Dersom et Medlem har opbrugt sin Understøttelse i et Aar, indtræder Understøttelsesretten først paany, efter at Vedkommende atter har arbejdet i mindst 6 Maaneder« udgaar, og i Stedet for indsættes:

»Det er en Betingelse for, at Understøttelse af Fonden kan ydes, at Medlemmet har haft Arbejde i mindst 10 Maaneder (304 Dage) i Løbet af de forud for Understøttelsens Udbetaling gaaende 2 Aar.«

Sønderborg foreslaar:

§ 8. 1. Stk ændres saaledes:

»Kontingentet fastsættes i Forhold til den Indtægt, det enkelte Medlem ønsker at sikre sig Understøttelse efter:

1800	Kr.:	1.00	Kr. mdl.	Kontingent
2100	»	1.50	»	»
2500	»	1.75	»	»
3000	»	2.00	»	»
3500	»	2,35	»	»
4000	»	2.75	»	»
4500	»	3.25	»	»
5000	»	3.75	»	»
5500	»	4.25	»	»
6000	»			
og derover		5.00	»	»

Indskud ved Optagelsen er Kr. 5.00.

Københavns Kolonialmedhjælper Afd. foreslaar:

§ 8. 2. Stk. ændres til:

»Indskud ved Optagelsen er Kr. 2.00.«

Korsør foreslaar:

§ 8. 2. Stk. ændres til:

»Indskud ved Optagelsen er Kr. 2.00.«

IV. LOVÆNDRINGER. (AFDELINGSLOVENE).

Hovedbestyrelsen foreslaar:

§ 3. 1. Stk. ændres saaledes:

»Som Medlem af Afdelingen kan optages enhver saavel kvindelig som mandlig Medhjælper, der er fyldt 18 Aar. Lærlinge og Medhjælpere under 18 Aar kan kun optages som Medlemmer af Arbejdsløshedskassen.«

Hovedbestyrelsen foreslaar:

§ 6. 2. Stk. ændres saaledes:

»Udover dette Kontingent kan Afdelingens Generalforsamling med Hovedbestyrelsens Billigelse vedtage at opkræve Ekstrakontingent til særlige Formaal.«

Hovedbestyrelsen foreslaar:

§ 6. Nyt Stk.:

»For Medlemmer med hvilende Medlemsret i Arbejdsløshedskassen er Kontingentet Kr. 4.00 pr. Maaned, hvoraf Kr. 2.00 erlægges til Arbejdsløshedskassen og Resten tilfalder Afdelingen.«

Korsør foreslaar:

§ 6. 3. Stk. ændres til:

»For Lærlinge over 17 Aar er Kontingentet Kr. 2.50 pr. Maaned og under 17 Aar Kr. 1.50 pr. Maaned.«

Korsør foreslaar:

§ 7. 1. Sætning ændres til:

»Arbejdsløse Medlemmer, der ikke oppebærer Understøttelse, betaler kun Kr. 2.50 pr. Maaned, hvoraf de 2 Kr. indsendes til Arbejdsløshedskassen.«

Hobro foreslaar:

§ 7. ændres til:

»Arbejdsløse Medlemmer, som har opbrugt deres Understøttelse, bliver fritaget for Kontingent ogsaa til Arbejdsløshedskassen de 12 Maaneder i 5 paa hinanden følgende Aar.«

Københavns Isenkrammedhjælper Afd. foreslaar:

§ 7. ændres til:

»Medlemmer, der er arbejdsløse, betaler kun Kontingent til Arbejdsløshedskassen. De første 6 Mdr. efter Indmeldelsen betales dog altid fuldt Kontingent. Medlemmer, der aftjener deres Værnepligt, betaler intet Kontingent.«

Hovedbestyrelsen foreslaar:

§ 9. Efter 1. Punktum indsættes:

»Kun nydende Medlemmer er valgbare til Tillidshverv.«

København s Manufakturmedhj. Afd. foreslaar:

§ 19. 2. Stk.
»Dog kan nævnte Generalforsamlingers Afholdelse udsættes indtil den 15. i den paafølgende Maaned.«

Arbejdsløshedskassen.

I Tilslutning til Kongressen afholdes Delegeretmøde i Handels- og Kontormedhjælpernes Arbejdsløshedskasse i Danmark.

DAGSORDEN:

1) **Forslag til Forretningsorden.**
2) **Valg af Delegeretmødets Tillidsmænd.**
3) **Forelæggelse af Beretning for den forløbne 4-Aars Periode.**
4) **Regnskaberne.**
5) **Behandling af indkomne Forslag.**
6) **Valg af Tillidsmænd.**
7) **Fastsættelse af Stedet for næste Delegeretmøde.**
8) **Eventuelt.**

ad Pkt: 5.

I. ALMINDELIGE FORSLAG.

Aabenraa foreslaar:

a. »Det henstilles til Kongressen at vedtage eller drøfte Muligheden af en anden Form for Udbetalingen af Understøttelse.
I Stedet for den nugældende Form, at Understøttelsen udbetales maanedlig bagud, ønskes vedtaget af Hensyn til gifte og Familieforsørgere, at Understøttelsen kan udbetales ugevis, f. Eks. hver Fredag, ligesom i andre Fagforbund. Ordningen gælder selvfølgelig ogsaa for ugifte, saa Formen bliver ensartet.«

Slagelse foreslaar:

b. »Afdelingskassererne foretager af praktiske Grunde Afkontrolleringen af de Arbejdsløse.«

II. LOVÆNDRINGER.

Hovedbestyrelsen foreslaar:

§ 3. sidste Stk. ændres til:
»Andre bidragydende Medlemmer (med hvilende Medlemsret) betaler et maanedligt Bidrag af 4 Kr. (jvf. § 19).

Hovedbestyrelsen foreslaar:

§ 8. 1. Stk.
»3 Kr. 50 Øre pr. Dag for Familieforsørgere«, ændres til »Kr. 4.00 pr. Dag for Familieforsørgere.«

Hovedbestyrelsen foreslaar i Tilknytning hertil følgende:

»Kongressen bemyndiger Repræsentantskabet til, hvis Arbejdsløshedskassens økonomiske Forhold tillader det, i Kongresperioden at vedtage en Forhøjelse paa 50 Øre pr. Dag af Understøttelsessatserne for Familieforsørgere med 5 Aars Anciennitet.«

Hovedbestyrelsen foreslaar:

§ 8. 3. Stk. ændres saaledes:
»Til arbejdsløse Medlemmer, som har været ledige mindst de sidste 10 Dage før 24. December, ydes Julestøttelse. Til Forsørgere ydes 18 Kr. og til Ikke-Forsørgere 15 Kr.«

Skanderborg foreslaar:

§ 8. 3. Stk.:
»Til arbejdsløse Medlemmer, der har opbrugt den vedtægtsmæssige Understøttelse, og som ikke har haft over 4 Dages Arbejde de sidste 10 Dage før 24. December, ydes Understøttelse til Forsørgere 18 Kr. og til ikke Forsørgere 15 Kr.«

Hovedbestyrelsen foreslaar:

§ 12. 4. Stk. 2. Afsnit:
Ordet »efterskudsvis« rettes til »bagud«.

Hovedbestyrelsen foreslaar:

§ 13. 16. Stk.:
Henvisning til § 32, 2. Stk. i Lov af 4. Marts 1924 skal være § 31, 2. Stk. i Lov af 23. Juni 1932.

Hovedbestyrelsen foreslaar:

§ 16. 1. Stk.,
(jvf. § 18, Stk. 7 i Lov o. s. v. skal være
(jvf. § 15, Stk. 8 i Lov o. s. v.

Hovedbestyrelsen foreslaar:

§ 18. Stk. c.:
2 Kr. ændres til 4 Kr.

Hovedbestyrelsen foreslaar:

§ 18 tilføjes:
»eller senest 12 Maaneder efter Tilmeldelsen.«

Svendborg foreslaar:

§ 18 sidste Stykke ændres saaledes:
»For Medlemmer, som har staaet uden for Faget og derfor har haft hvilende Medlemsret indtræder Retten til Understøttelse først, efter at Medlemmet efter sin Tilmeldelse som nydende Medlem har arbejdet ved Faget i mindst 3 Maaneder, eller i Tilfælde af Ledighed paany har været Medlem med nydende Ret, og som saadan betalt Kontingent i mindst 6 Maaneder.

Hovedbestyrelsen foreslaar:

§ 19. 3. Stk. ændres til:
»For Medlemmer, der ophører at arbejde som Lønarbejdere ved Fagene (jvf. § 18 b) og andre bidragydende Medlemmer Kr. 4.00 pr. Medlem, hvoraf Kr. 2.00 tilfalder Afdelingen.«

Hobro foreslaar:

§ 21. Andet Stykke, andet Punktum ændres til:
»Arbejdsløse Medlemmer, som har opbrugt deres Understøttelse, bliver fritaget for at betale Kontingent ogsaa til Arbejdsløshedskassen de 12 Maaneder i 5 paa hinanden følgende Aar.«

Hovedbestyrelsen foreslaar:

§ 24. Som 2. Punktum indsættes:
»Kun Medlemmer med nydende Ret er valgbare til Tillidshverv.«

København s Manufakturmedhjælper Afd. foreslaar:

§ 26. Som 2. Stykke indsættes:
»Dog kan nævnte Generalforsamlingers Afholdelse udsættes indtil den 15. i den paafølgende Maaned.«

Hovedbestyrelsen foreslaar:

§ 28. 1. Stk. ændres til at lyde:
»Hovedbestyrelsen bestaar af en Formand, en Hovedkasserer, en Sekretær og 14 Repræsentanter, som vælges paa Delegeretmødet ved skriftlig Afstemning. Af de 14 Repræsentanter kan til enhver Tid højst 3 være fastlønnede Tillidsmænd i Afdelingerne o. s. v.«

Fredericia foreslaar:

§ 28 sidste Punktum:
Ordene »Forretningsudvalgets Medlemmer og« udgaar.

Hovedbestyrelsen foreslaar:

§ 29. :
(jvf. § 18, Stk. 7 i Lov o. s. v., skal være:
(jvf. § 15, Stk. 8, i Lov o. s. v.

København s Manufakturmedhjælper Afd. foreslaar:

§ 30.
Ordet »fjerde« i første Komma ændres til »tredie«.

København s Kolonialmedhjælper Afd. foreslaar:

§ 31. Følgende Stykke udgaar:
»dog kan ingen Afdeling vælge mere end 10 Repræsentanter.«

Hovedbestyrelsen foreslaar:

§ 32. Henvisning til § 22 i Lov o. s. v. skal være § 21 i Lov o. s. v.«

Haderslev foreslaar:

Ny Paragraf 42:
»Samtlige de i foranstaaende Paragrafer anførte Valg af Tillidsmænd foregaar ved skriftlig Afstemning, naar der bringes flere i Forslag, end der skal vælges. Stemmesedler, der indeholder et Antal Navne, der ligger over eller under det Antal, der skal vælges, er ugyldige.«

Hovedbestyrelsen foreslaar:

§ 42 ændres til at lyde:
»Denne Vedtægt træder i Kraft den 1. Oktober 1932. Direktørens Samtykke udfordres til enhver Forandring i Vedtægten.«

Hovedbestyrelsen foreslaar:

»Kongressen bemyndiger Repræsentantskabet til i Henhold til Loven om Krisekasser at træffe Beslutning angaaende Oprettelse af en Krisekasse for Arbejdsløshedskassens Medlemmer.«

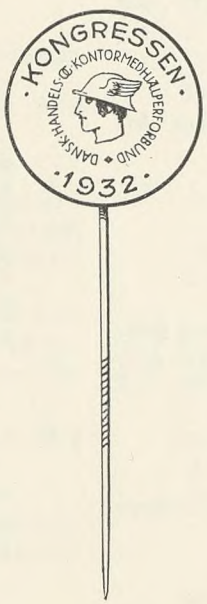

Udgivet af Forbundet. — Ansvarh. Red. **Julius Hansen**, Gl. Kongevej 6. Kbhvn. V. — Trykt hos **Anton M. Jensen**, Admiralgade 24. Kbhvn. K.

DANSK HANDELS- OG KONTORMEDHJÆLPER TIDENDE

ORGAN FOR DANSK HANDELS- OG KONTORMEDHJÆLPERFORBUND

Nr. 9. 1. September 1932. 32te Aargang.

KONGRESSEN.

FORBUNDETS 11. KONGRES afholdtes i en Krisetid, som ogsaa har ramt vort Fag saa følelig, at den Reaktion, som efter forlængst at have opgivet at øve Indflydelse paa øvrige Lønarbejderkredse, nu forsøger at lægge an paa den Del af Befolkningen, der arbejder som Medhjælpere i Kontorer og Butikker.

Det var maaske ikke uden Grund, hvis man havde ventet, at Kongressen af disse Kredse vilde være blevet brugt til at skabe Vanskeligheder for dem, der stod med Ansvaret overfor den store Forsamling, netop nu, hvor den Fører, der i en Aarrække havde staaet med en ubetinget Autoritet overfor Medlemmerne, var borte.

Naar noget saadan ikke skete, er der Anledning til at konstatere den organisatoriske Modenhed, Fasthed og Enighed i vort Forbund, som netop alle de foreliggende Vanskeligheder skarpt understreger raader i Organisationen.

Det var ikke en tilfældig sammenløben Kreds, der mødte frem Søndag Morgen den 31. Juli ved Aabningen af Kongressen. Det var skolede Organisationsfolk, alle vidende, hvad de vilde, og hvad de kunde, og lige saa lidt som der var Sagtmodighed og Usikkerhed hos nogle af de mødte Delegerede, var der Opstemthed og Indbildning af at eje Kræfter udover dem, vi i Fællesskab besidder.

Denne gode Selvvurdering hos Organisationens Tillidsmænd kan vanskeligt vurderes højt nok for Organisationen.

Overfor vor Førstemand gennem mange Aar viste vi alle straks efter at have modtaget Budskabet om hans Bortgang dyb Sorg. Det var ikke en øjeblikkelig Stemning, det vistes tydeligt hver Gang, der under Kongressen var Lejlighed til at give Udtryk for den Hengivenhed og Ærbødighed, som enhver af os følte overfor vor tabte Fører.

— — —

Om de Spørgsmaal, Kongressen behandlede, herskede der praktisk talt ikke Meningsforskel, naar undtages Spørgsmaalet om Forbundets Indmeldelse i De samvirkende Fagforbund.

Hovedbestyrelsen fandt gennem en enstemmig Godkendelse af Beretning og Regnskab fuld Tilslutning til sin Virksomhed igennem de 4 Aar, der var gaaet.

Der var ikke Tale om næsegrus Beundring for udført Arbejde, men ubetinget Enighed om de Principper, hvorefter Arbejdet var blevet udført, og hvorefter Fremtidens Arbejde allerede var lagt tilrette, og Beretnings- og Regnskabsdiskussionen drejede sig saaledes ikke om Uoverensstemmelser mellem Hovedledelsen og de, der deltog i Debatten.

Saa mangfoldigt, som vort Forbunds Arbejde efterhaanden er blevet, er det naturligvis udelukket at vente, at der ikke skulde være Meningsforskel om Enkeltheder, men Debatten om Beretning og Regnskab saa vel som om ethvert andet Punkt paa Kongressen blev ført paa en udpræget saglig Maade.

— — —

Udover de Spørgsmaal, som naturligt kommer frem paa en Kongres, var Hovedbestyrelsens Forslag om Forbundets Tilslutning til De samvirkende Fagforbund selvsagt Kongressens betydeligste Spørgsmaal. Det, der 2 Gange har været stort Flertal for paa Kongressen, men som i nogen Grad takket være forskellige Omstændigheder, som har været Organisationen og dens Medlemmer uvedkommende, ikke er blevet vedtaget ved de derefter foretagne 2 Urafstemninger, samlede paa denne Kongres en saa overvældende Majoritet som 213 Stemmer af 228.

Købmændenes Presse samt den konservative og den venstre-moderate Presse, som aldrig i en eneste Linie har været Medhjælperstandens Talsmænd, naar det drejede sig om bedre Levevilkaar, havde allerede før Kongressen baade truet og tryglet Medhjælperne om at vise den Ledelse, der vilde arbejde for en Tilnærmelse til den øvrige Lønarbejderbevægelse, Vintervejen. Da Beslutningen var taget, syntes det først, som om det lammede den samme Presse, ved den Majoritet, der var for Indmeldelsen, men senere

har vi været Vidne til, at den samme Presse billedlig talt har kastet de 3 Skovle Jord paa Organisationens Kiste.

Endog i Valgagitationen er den trufne Beslutning fra Reaktionens Side udnyttet paa den mest forvrængede og perfide Maade, ikke nu bag efter saa meget for at vinde Medhjælperne paa denne Politik, der saa aabenbart er hele Medhjælperstandens Interesser imod, men nok saa meget for at vække Købmandsstandens Principaler og Middelstands- og Overklassefolk til at samle sig om de 2 konservative Partier som en Slags Hævn over den trufne Beslutning.

Det har været dem umuligt at finde paa nyt. Det er alle de gamle Talemaader, der er optrykt paany; alt det om Fagforeningsaaget og den selvstændige Medhjælpers Selvudslettelse, alle de Talemaader, som vi har læst og hørt saa tit og forlængst har gennemskuet.

Det skal ved denne Omtale af Kongressen ikke glemmes, at den Fløj, som var Modstander af Forbundets Tilslutning til De samvirkende Fagforbund, ved den Mand, der igennem alle de Aar, hvor Spørgsmaalet har været brændende, har været den egentlige Fører og det Banner, hvorom Modstanderne samlede sig, paa den smukkeste Maade tilsagde Organisationen sit absolutte loyale Medarbejderskab. Det var derfor ogsaa saa velfortjent og fra den samlede Kongres's Side saa ægte følt, hvad der gav sig Udtryk i Hyldest overfor Chr. Skjolding, da han, efter at Beslutningen var taget, udtalte:

»Nu, da den store Beslutning er taget, vil jeg gerne fra denne Plads udtale Ønsket om, at den Beslutning, der er taget, maa vise sig at være til Gavn for vort Forbund og vor Stand.

Jeg anser det for overflødigt, at jeg tilsiger Forbundet min loyale Støtte i Fremtiden. Selvfølgelig stiller vi os paa samme Plai, som vi har gjort før, og selvfølgelig arbejder vi med som før, og jeg vil gerne nu, da Kampen er endt, have Lov til at lykønske mine gode Venner og Kammerater.

Jeg havde gerne set, at det var min afdøde Ven Jens Johansen, jeg kunde have trykket i Haanden og ønsket til Lykke. Jeg maa nu gøre det overfor min levende Ven, og jeg lykønsker Julius Hansen og alle, der har været med til at afgøre dette Spørgsmaal.«

Hvad man fra den konservative og Venstres Presse havde profeteret om Sammenbrud eller Frafald, om Forbundets Splittelse o. s. v., var blæst bort som det Fatamorgana, det for Organisationens Modstandere havde været. Det var i Virkeligheden et af de højtideligste Øjeblikke paa Kongressen, der her passerede.

Tiden skal nu vise ogsaa Medhjælperne, at Sammenslutning, og den stærkest mulige Sammenslutning med alle socialt ligestillede, er Vejen frem til bedre Kaar.

Fremtidens Forretningsliv vil ikke som Følge af den trufne Beslutning faa Brug for hverken færre Ledere eller færre Tillidsmænd, og Fremtidens Forretningslivs Ledere og Tillidsmænd vil ingenlunde blive ringere, fordi de i deres Medhjælperperiode var med til at vise Solidaritet og modtage Solidaritet af deres socialt jævnbyrdige.

— — —

Kongressen gav under Beretningsaflæggelsen sin udelte Sympati tilkende overfor de Standsfæller, der nu igennem 7 Maaneder, som lockoutede fra Forsikringsselskabet »Skandinavia«, havde givet det prægtigste Bevis paa Sammenhold og Kammeratskab og Vilje til netop derigennem at værne sine Livsinteresser, og der hævedes ikke en Røst imod, at disse vore Kolleger gennem en ekstra Understøttelse fik tilkendegivet, at de var omfattet af den varmeste Sympati.

Kongressen stod overfor Spørgsmaalet om at skulle udpege Jens Johansens Efterfølger, hvortil den hidtidige Hovedkasserer valgtes, og til den derved ledige Plads valgtes paa Forslag af Hovedbestyrelsen *Aksel Olsson.*

Kongressen vedtog dernæst Hovedbestyrelsens Forslag om at udvide Hovedbestyrelsens Medlemstal med 2, af hvilken den ene skulde være faglig Sekretær i Forbundet. *Viggo Pedersen,* der hidtil som Sekretær i Forbundet hovedsagelig har været beskæftiget med det faglige Arbejde, valgtes til denne Post.

Herefter har Hovedbestyrelsen udover Forretningsføreren, Hovedkassereren og Sekretæren følgende Sammensætning: *Gustav Pedersen,* København, (186 Stemmer), *Chr. Skjolding,* København (180 Stemmer), *P. Mikkelsen,* Rønne (176 Stemmer), *Henry Blach,* København (174 Stemmer), *Carl Foverskov,* Odense (169 Stemmer), *S. Chr. Sørensen,* Horsens (168 Stemmer), *Anton Hansen,* Aarhus (164 Stemmer), *Georg Baunsgaard,* København (161 Stemmer), *Chr. Jørgensen,* Aalborg (156 Stemmer), *Robert Larsen,* Nakskov .155 Stemmer), *Henry Gran,* København (153 Stemmer), *Vilh. Jacobsen,* Aarhus (139 Stemmer), *Harald Pedersen,* Helsingør (130 Stemmer) og *Vald. Petersen,* København (128 Stemmer).

Vi byder saavel de genvalgte som de nye Medlemmer af Hovedbestyrelsen Velkommen til Arbejdet. Der ligger foran os til Løsning i den nærmeste Tid store Opgaver baade af faglig og forsikringsmæssig Karakter.

Vort Forbund har begyndt en Opgangsperiode, som uden Tvivl ikke blot vil fortsætte, men fortsætte med større Fart med Kongressens Beslutninger bag sig. Den faste Linie, der nu igennem mange Aar har været arbejdet efter, maa stadig følges, og den bevidste faglige Politik, der er blevet fulgt, maa fortsættes.

J. H.

VORE NYE TILLIDSMÆND.

FOR EN ORGANISATION, der som vor maa arbejde sig frem mod haard Modstand, vil det altid være en Lykke at kunne vælge de øverste Tillidsmænd enstemmigt, idet vi derved udadtil manifesterer vor Vilje til gennem ubrødelig Sammenhold at fjerne de Skranker, som vore Modstandere rejser.

Naar vi derfor paa den afholdte Kongres havde den tunge Pligt at foretage Nybesættelser i vor øverste Ledelse, betød det overordentlig meget, at det kunde ske enstemmigt.

Jeg vil ogsaa mene, at det giver Hovedbestyrelsen Ret til heraf at slutte, at den indstillede de rette Mænd.

Nogen egentlig Præsentation overfor Medlemmerne af de nye Tillidsmænd vil sikkert være overflødig, da det for dem alle gælder, at deres Arbejde gennem Aarene har gjort dem kendt i vide Kredse indenfor vort Forbund.

— — —

I første Række gælder dette vor nye Forretningsfører, Hr. Julius Hansen, der siden 1919 har været vort Forbunds og vor Arbejdsløshedskasses Hovedkasserer og i samme Periode Forbundets Viceforretningsfører.

Det vil forøvrigt heller ikke være muligt i faa Linier at skildre hans Indsats paa dette Felt i de vanskelige Aar, hvor Krise afløste Krise og den ene Arbejdsløshedslov den anden med faa Aars Mellemrum.

Afdelingernes Tillidsmænd afgav imidlertid paa Kongressen Bevis for, hvilken rodfæstet Tillid, han i disse Aar har skabt sig, og der er ingen Tvivl om, at Julius Hansen ogsaa paa sin nye og endnu mere ansvarsfulde Post vil bevare denne Tillid og videreføre Jens Johansens Gerning til Gavn for vort Forbund og dermed for de Tusinder Medhjælpere Landet over.

— — —

Ved Julius Hansens Valg til Forretningsfører blev det ogsaa nødvendigt at vælge en ny Hovedkasserer.

Hertil valgtes mangeaarigt Medlem af Hovedbestyrelsen, Forretningsfører Aksel Olsson, Sønderborg.

De fleste Medlemmer vil sikkert huske Aksel Olssons Navn fra den Periode, da han var Formand i Nakskov Afdeling.

Denne Afdeling var da Mønstret paa en godt ledet Provinsafdeling — baade agitatorisk, administrativt og i Arbejdet for bedre Lønninger til Medhjælperne.

Det Arbejde, Aksel Olsson her udførte, giver i Virkeligheden den bedste Karakteristik af ham: energisk, samvittighedsfuld, og med en brændende Iver i Arbejdet for vort Fags Højnelse.

Aksel Olsson, der er 39 Aar, er forøvrigt ret sent kommet ind i vort Fag, idet han som ung blev udlært i Cigarfaget. Allerede da var hans Organisationsinteresser vakt, og han var den sidste Tid, han arbejdede ved Faget, Tillidsmand for sine Kammerater.

Under den store Arbejdsløshedsperiode i 1917—18 skaffede han sig paa forskellige Kursus saa mange Kundskaber, at han turde prøve sin Lykke i Kontorfaget og kom, efter først at have arbejdet paa Nakskov Skibsværfts Kontor, i Nakskov Kommunes Tjeneste, hvor han i mange Aar var Borgmesterens Sekretær.

Fra 1930 har han været Forretningsfører paa Socialdemokraten i Sønderborg.

Hans organisatoriske Viden, hans Energi og administrative Evner vil sikkert være en Gevinst for vort Forbund saavel i det administrative som i det faglige Arbejde.

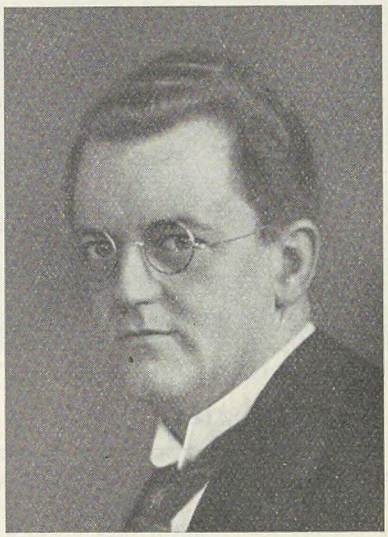

Forretningsfører Julius Hansen.



Hovedkasserer Aksel Olsson.

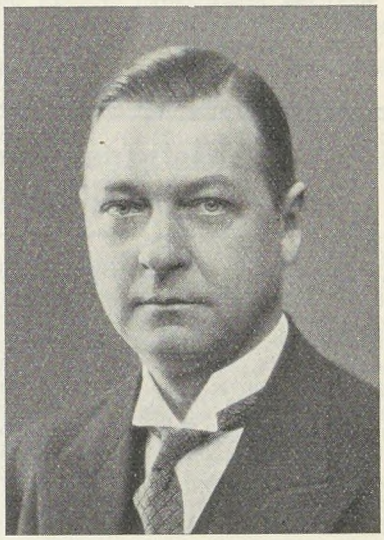

Sekretær Viggo Pedersen.

— — —

I Henhold til de nye Love skulde der i Aar ogsaa vælges en faglig Sekretær.

Det var imidlertid ingen ny Plads, der skulde besættes, og det var heller ingen ny Mand, der blev valgt.

Det, der skete, var, at Sekretær Viggo Pedersens Arbejde med Forhandlinger om kollektive Overenskomster havde faaet et saadant Omfang, at Hovedbestyrelsen søgte og fik Kongressens Bemyndigelse til at lade den Mand, der udførte Arbejdet, vælge som Tillidsmand i Stedet for som hidtil at være ansat som Funktionær.

At Viggo Pedersen har været og fremtidig vil være den rette Mand paa denne Plads, var den Begejstring, hvormed han blev valgt, en Borgen for, og forhaabentlig vil den kommende Tid give ham endnu mere Anledning til at give Prøver paa sin Dygtighed i Lønarbejdets Tjeneste.

Vi tror, at vi har fundet de Tillidsmænd, der har de bedste Betingelser for at føre Arbejdet fremad; men vi glemmer ikke, at netop dette forpligter os til i Afdelingerne at arbejde saa intenst, at Forudsætningerne for Hovedorganisationens Arbejde — stærke og levende Afdelinger — er til Stede.

Gustav Pedersen.

25 Aars Jubilæum.

Anna Hindby, Aarhus.

DEN 1. September fejrer et af vore kendte og trofaste Medlemmer Jubilæum, idet Frk. Anna Hindby, Aarhus, denne Dag har været ansat i 25 Aar i Jydsk Foderstofforretnings Aarhus Afdeling. Frk. Hindby er Forretningens Bogholderske. Vi bringer vore bedste Lykønskninger, idet vi samtidig udtaler vor Tak til Anna Hindby for godt Kammeratskab gennem ca. 23 Aars Medlemsskab i Forbundet. Frk. H. har i en Aarrække været Formand for Aarhus Kontor Afdeling, og faa er de Kolleger, der ikke kender Anna Hindby gennem hendes Organisationsarbejde og altid vaagne Interesse for Forbundet, og ikke mindst gennem hendes utrættelige Arbejde for »Hjertebarnet«: D. s. U. M.

Rich. Alstrup, Storehedinge.

Den 1. September i Aar har Storehedinge Handelsskole bestaaet i 25 Aar og igennem alle Aarene har vort Medlem, 34913 Rich. Alstrup, været Skolens Forstander og har paa denne Post gjort et stort Arbejde for Dygtiggørelse af Fagets Lærlinge. Vi bringer vor Kollega vor bedste Lykønskning og Tak paa Jubilæumsdagen.

P. A. V.
Chr. Stougaard.

Landstingsvalget.

Stem for Landstingets Demokratisering.

TIRSDAG DEN 6. SEPTEMBER foretages som bekendt Valg til Landstinget i København, paa Fyn og i Nordjylland, og den Dag maa ingen stemmeberettiget Handels- og Kontormedhjælper holde sig hjemme. Tværtimod maa alle møde frem og lægge deres Lod i Vægtskaalen for en Ændring af det nuværende Flertal i Landstinget, saa der kan skabes fri Bane for det demokratiske Reformarbejde, som den socialdemokratiske Regering har den allerbedste Vilje til at fremme, men som det alderstegne Landsting bestandig lægger sig paa tværs af og desværre ved Hjælp af et ringe Flertal har Magt til at standse.

Hvorfor har Medhjælperne Interesse i at ændre det nuværende Landstingsflertal, vil muligvis en eller anden, der ikke følger saa nøje med i Politik, spørge, og vi skal svare.

Fra 1926 til 1929 havde det nuværende Landstingsflertal — det konservative Folkeparti og Venstre — ogsaa Flertallet i Folketinget, og det vil staa i frisk Minde, at man benyttede dette til at foretage en alvorlig og dybtgaaende Nedskæring af Tjenestemændenes Lønninger, hvilket paavirkede det private Lønniveau i allerhøjeste Grad.

Samtidig foretog Ministeriet store Forringelser af Socialovgivningen, hvilket naturligvis føleligt maatte gaa ud over de daarligst stillede i vort Land, de arbejdsløse, de syge, Invaliderne og de gamle.

Ydermere foretog disse Partier et groft Attentat imod Fagbevægelsen ved Gennemførelse af Tugthusloven, hvis Brod er vendt imod Arbejderne og Medhjælperne og som har dannet en alvorlig Hindring for at føre vort Lønarbejde igennem. I saa Henseende peges paa, at Gustav Pedersen blev idømt en Bøde paa 1000 Kr. i Anledning af Konflikten med Danske Købmænds Handels-Aktieselskab og at Jens Johansen, og flere af de lockoutede Kolleger fra Skandinavia, fik Bøder til et Beløb af 2600 Kr. for at skrive om Skandinavia-Konflikten.

Ogsaa Lærlingeloven og Hjælpekasseloven var det disse Partiers Agt at ødelægge, hvad forelagte Lovforslag viste, men forinden blev Regeringen styrtet og Partierne mistede Flertallet i Folketinget.

Men det lille Flertal i Landstinget beholdt de, og det har de benyttet til at standse eller lemlæste en Række af den nuværende Regerings Forslag.

Saaledes har man Aar efter Aar forkastet Forslagene om en Forbedring af Arbejdsløshedsloven, og først i Foraaret lykkedes det mod andre Indrømmelser at faa Loven gennemført, men i stærkt beskaaret Skikkelse.

Det var Landstinget, der modsatte sig Regeringens Forslag til Lukkelov, hvorefter der om Lørdagen skulde lukkes Kl. 6 Aften.

Det var Landstinget, der tre Gange forkastede Forslag om Ophævelse af Tugthusloven, og som har standset Gennemførelsen af den store Socialreform, der skulde raade Bod paa den forrige Regerings Nedskæringer.

Hver Lov, der betød en Hjælp til Lønarbejderne under Krisen, har maattet hales igennem disse Partiers Modstand eller købes med andre Indrømmelser.

Saaledes er Stillingen for disse Partier, der nu vover at tale om, at Ministeriet Stauning har forøget Arbejdsløsheden og er til Skade for Smaafolks Interesser. Ethvert fornuftigt Menneske kan sige sig selv, at dette er Uvederhæftigheder, beregnet paa at putte tankeløse Mennesker Blaar i Øjnene, thi ingen har i højere Grad end den nuværende Regering gjort sig Bestræbelser for at hindre Krisens Virkninger og skaffe Arbejde, men er heri blevet mødt med Modstand af Højre og Venstre, der alligevel vover at bejle til Vælgernes Stemmer.

Ogsaa vort Forbunds Indmeldelse i De samvirkende Fagforbund har de to konservative Partier draget ind i Valgkampen med stærke Angreb paa Forbundet, fordi det gennem dette Skridt vil søge at skaffe Medlemmerne bedre Løn- og Arbejdsforhold, Ferie o. s. v., som det hedder i »Et borgerligt Ord«. Handels- og Kontormedhjælperne kan heraf se, hvad de har at rette sig efter og hvad de kan vente sig, hvis disse Partier faar Magt som Agt til at hindre Organisationens Arbejde for sine Medlemmers Interesser.

Derfor gælder det om at stemme den 6. September og ikke blive hjemme.

Og derfor gælder det om at stemme rigtigt, saa Reaktionen fejes ud af Landstinget og Vejen banes for Fremskridtet og Udviklingen.

Handels- og Kontormedhjælpere! Mød derfor frem den 6. September og stem.

Stem paa Socialdemokratiet.

Københavns Afdelings 35 Aars Fødselsdag.

KØBENHAVNS AFDELINGS 35 Aars Fødselsdag, der indtraf Mandag den 1. August, midt under Kongressen, markeredes allerede fra Morgenstunden, idet Julius Hansen paa Forbundets Vegne og under Kongressens livlige Tilslutning bragte Afdelingen en hjertelig Lykønskning med Tak for Samarbejdet og Afdelingens store Indsats i Organisationsarbejdet.

Julius Hansen adresserede Takken til Afdelingens Formand, Gustav Pedersen, idet han udbragte et stærkt besvaret Leve for Afdelingen og overrakte Gustav Pedersen en Buket, bestaaende af 35 røde Roser.

Gustav Pedersen takkede paa Afdelingens Vegne for Lykønskningen.

I Løbet af Dagen indløb en Række Lykønskningstelegrammer fra Ind- og Udland, deriblandt en telegrafisk Lykønskning fra Statsminister Stauning, ligesom det strømmede ind med Blomsterdekorationer.

Om Aftenen afholdt Afdelingen en storstilet Stiftelsesfest i Idrætshuset, hvor ca. 1200 Medlemmer var til Stede. Gustav Pedersen bød Velkommen, hvorefter Julius Hansen holdt Festtalen, idet han gav et kort Overblik over Afdelingens Historie. Derefter bragtes Hilsner fra G. J. A. Smit, Amsterdam, Otto Friman, Malmø, Omar Gjesteby, Oslo, og August Fagerholm, Helsingfors.

Talerne efterfulgtes af en fortræffelig Aftenunderholdning, hvori medvirkede Skuespillerinde Fru Karen Caspersen, Kgl. Operasanger Hr. Einer Nørby, Kabaretkunstnerinden Fru Ella Heiberg og Skuespillerinde Frk. Olga Svendsen, der alle høstede velfortjent Bifald. Det samme var Tilfældet for »The Merry Singers«-Studentersangerne Poul Marcussen og Knud Vad-Thomsen, samt den dansk-italienske Klovn Pao-Oly for sine fænomenale musikalske Præstationer.

Aftenen sluttede med et Bal til Kl. 3 under Gardens Musikkorps Dirigent, Hr. Dyrings Scepter.

JENS JOHANSENS MINDE.

En Mindesten rejst paa Graven.

I Overværelse af Jens Johansens Familie, af Kongressens Deltagere og en talrig Forsamling af Medlemmer, Medarbejdere og Venner afsløredes Søndag den 31. Juli et Mindesmærke paa vor afdøde Førers Grav paa Vestre Kirkegaard. Stenen er rejst for Bidrag fra Forbundets Medlemmer.



Generalsekretær Smit, Amsterdam, taler ved Graven.

Solen straalede fra en skyfri Himmel henover den skønne Plads ved Søen, hvor Jens Johansen har fundet sit sidste Hvilested, det Sted, hvor han ofte i Livet yndede at dvæle.

Julius Hansen traadte Kl. 4½ frem ved Mindestenen, der bestaar af en Sokkel i bornholmsk Granit, hvorpaa ligger nogle Skifter røde Munkesten, dækket af en Bronzeplade. Foran paa Mindesmærket er anbragt en Laurbærkrans, udført i Bronze.

Julius Hansen udtalte følgende:

»De organiserede Handels- og Kontormedhjælperes Tillidsmænd, der er samlet til Kongres, har ønsket at staa ved Jens Johansens Grav i Dag for at give ham det synlige Minde, som nu skal afdækkes.

Kun 3 Maaneder er gaaet, siden vi endnu haabede paa at kunne beholde ham. 3 Maaneder, der baade syntes som Dage og som Aar. Som Dage, fordi vi har saa svært ved at gøre os fortrolige med, at han ikke blot er paa Rejse og kommer tilbage igen. Som Aar, fordi vi føler Savnet saa uendeligt tungt.

De danske Handels- og Kontormedhjælpere har saa meget at takke Jens Johansen for. Hans Betydning for vor Stands faglige, økonomiske og sociale Udvikling var umaadelig stor.

Men han greb ikke blot i en enkelt Streng. Han var en flittig Mand, han var en Slider, en utrættelig Arbejder for alt, hvad der engang havde vundet hans Kærlighed og Interesse.

Men i alt, hvad han foretog sig var der en bestemt Linie, og han foretog sig intet, uden at der ogsaa var et Formaal dermed. Den, der har fulgt ham, har set ham gaa ad forskellige Veje, men Maalet var altid det samme. Han tjente ikke to Herrer. Maalet var altid at gavne og hjælpe de, Samfundet havde placeret daarligst.

Og her fandt han blandt sine egne saa uendeligt meget at udrette; han gav af sine rige Evner og af sin enorme Arbejdskraft alt, hvad der krævedes. Han var og maatte blive et Stridens Tegn. Den Mand, der gaar stærkest ind for en Sag og en Idé, vækker størst Modstand hos dem, hvis Veje og Planer maa krydses. Men Jens Johansen var til Gengæld elsket af sine Standsfæller og af alle de, der saa det altruistiske i al hans Færd.

Da han i 1911 blev Formand for den dengang spinkle og ret betydningsløse Organisation af Handels- og Kontormedhjælpere, lagde han ikke de første Sten i den nu saa stolte Bygning. De var lagt i Forvejen af andre, af ældre Standsfæller, men Jens Johansen brugte de første Aar til at gøre Grundlaget, Underbygningen, solidere og fastere, inden Tiden gav ham Lov til det virkelige Byggearbejde.

Det er det, Kunstneren, Hans W. Larsen har søgt at symbolisere i det Minde, vi nu skal afdække.

Jens Johansen har bygget solidt, og nu har han overladt andre at fortsætte, hvor han standsede, da hans Hænder ikke længere magtede at gribe om det Værktøj, der var hans.

— — —

Vi takker i Dag Jens Johansen ved hans Grav for alt det, han var for os, hans Standsfæller og Kammerater.

Vi lover at bygge videre paa det Værk, som i saa høj Grad var hans, ja, som var hans Livsværk. Vi lover at lægge alle vore Kræfter i, for at det fortsatte Byggeri skal blive lige saa solidt og smukt som det, han naaede at opføre. Tiderne, der kommer, skal vise, om Evnerne svarer til Viljen.

Jeg beder Dem, Fru Johansen og deres Børn værne om dette Minde.

Kære Jens Johansen! Kære Ven! Tak!

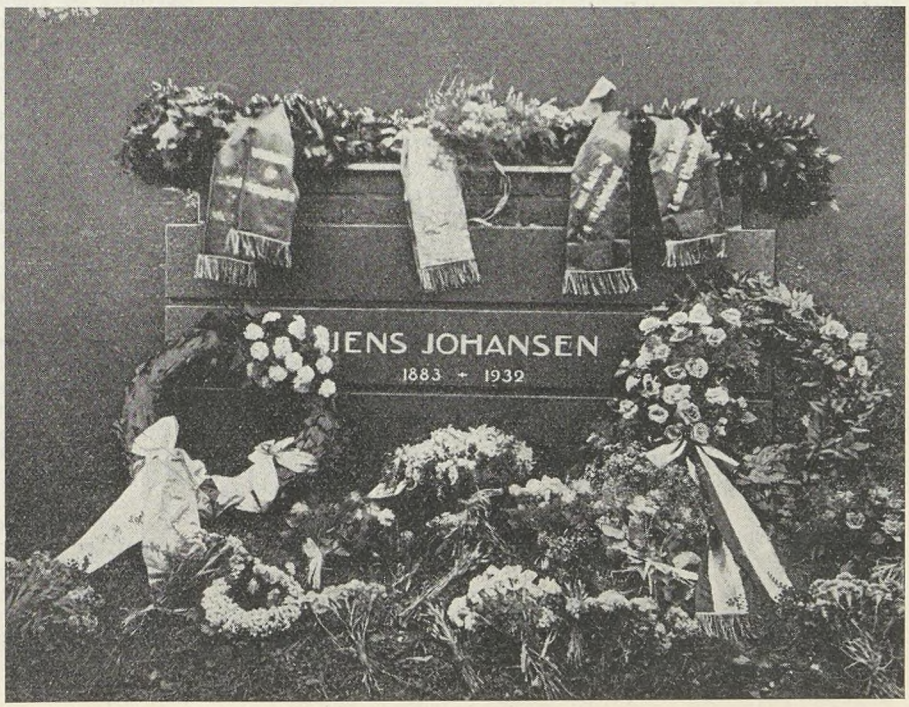

Fra Højen bag Graven spillede et Hornorkester den skønne Sang »Der flyver saa mange Fugle«, hvorefter Julius Hansen nedlagde en stor Laurbærkrans paa Graven. Endvidere nedlagdes Kranse af G. J. A. Smit jr., Amsterdam, Otto Friman, Malmø, Omar Gjesteby, Oslo, og August Fagerholm, Helsingfors, der alle paa deres Organisations Vegne udtalte dybtfølte Mindeord over den afdøde Ven og Kollega. Fra andre Arbejderorganisationer og fra Venner henlagdes Blomster og Kranse paa Graven.

Jens Johansens Søn, Egil, takkede for det smukke Mindesmærke og lovede paa sin Mors og sine Søskendes Vegne at værne om det.

Højtideligheden sluttede med, at Orkestret spillede Jul. Bechgaards stemningsfulde Sang »Solen er slukket«, hvorpaa Forsamlingen langsomt spredtes.

Arbejdsløshedslovene.

SOM ET LED i Kriseforliget, der afsluttedes i Juni Maaned, genemførtes tre Love af overordentlig stor Betydning for de arbejdsløse, nemlig:

a) Lov om midlertidig Statstilskud til Kommuner i Anledning af Hjælp til Arbejdsløse.
b) Lov om forlænget vedtægtsmæssig Hjælp til Medlemmer af statsanerkendte Arbejdsløshedskasser.
c) den nye Arbejdsløshedslov.

— — —

Efter den førstnævnte Lov har Kommunerne Pligt til at yde Krisehjælp til Arbejdsløse. Loven kommer til Anvendelse paa Hjælp til arbejdsløse Medlemmer af statsanerkendte Arbejdsløshedskasser, der er uden Ret til Understøttelse, fordi denne er ophørt eller endnu ikke er indtraadt.

Kommunalbestyrelserne fastsætter Understøttelsens Størrelse i det enkelte Tilfælde, dels under Hensyn til Vedkommendes Forsørgerpligter, dels under Hensyn til de Bestræbelser, Vedkommende selv har lagt for Dagen for at sikre sig i Tilfælde af Sygdom, Arbejdsløshed m. v.

Det hedder i Loven, at »til Arbejdsløse, der oppebærer Hjælp efter Loven, kan der — bortset fra Sygdom og store Forsørgerpligter — kun i særlige Tilfælde samtidig ydes Hjælp af de kommunale Hjælpekasser.«

Om denne Bestemmelse har der staaet stor Strid mellem de politiske Partier efter Lovens Vedtagelse, men Socialministeren har fastslaaet, at f. Eks. Huslejehjælp ogsaa kan henføres til de »særlige Tilfælde«, i hvilke Hjælpekassen kan bevilge Hjælp.

Understøttelse ydes af den Kommune, hvori Ansøgeren har haft fast Ophold de sidste 3 Maaneder, og Ansøgerne er pligtige at underkaste sig de Regler med Hensyn til Kontrol, som fastsættes af Kommunalbestyrelsen. Begæring om Understøttelse indgives til Kommunen. Klage over Nægtelse af Understøttelse eller over dennes Størrelse kan tages under Paakendelse af Amtmanden, for saa vidt et eller flere af Kommunalbestyrelsens Medlemmer forlanger det. I København klages til Socialministeren.

Hvis et Medlem, der har opbrugt sin Ret til Krisehjælp efter Loven af 19. Oktober 1931, har faaet Hjælp af Kommunen, før han kunde faa Hjælp efter nærværende Lov, medfører denne Hjælp ikke Fattighjælps-Virkninger, med mindre Kommunalbestyrelsen beslutter det. I saa Fald kan Sagen indankes for Amtmanden — i København Socialministeren — hvis Afgørelser er endelige.

— — —

Loven om forlænget vedtægtsmæsig Hjælp til arbejdsløse Medlemmer af statsanerkendte Arbejdsløshedskasser bestemmer, at der i Tiden 1. Oktober d. A. til 1. April n. A. kan udbetales indtil 70 Dages vedtægtsmæssig Understøttelse udover den i Vedtægten fastsatte. Af den udbetalte Understøttelse refunderer Staten Kasserne 80 pCt.

Berettiget til Understøttelse er de Medlemmer af en Arbejdsløshedskasse, hvis Ret til Understøttelse er bortfalden, enten

1) fordi han har opbrugt sin vedtægtsmæssige Ret til at modtage Understøttelse i henholdsvis 90, 120 og 140 Dage,
2) fordi han har opbrugt det i Kassens Vedtægt fastsatte 3 Aars Maksimum, eller
3) ikke opfylder Bestemmelsen om 10 Maaneders Arbejde i Løbet af de sidste 2 Aar.

Retten til at udbetale fortsat Hjælp i den forestaaende Vinter efter denne Lov er dog betinget af, at Arbejdsløshedskassen senest den 1. Oktober i Aar har oprettet en Fortsættelseskasse (Krisekasse), og har truffet Bestemmelse om, at denne skal træde i Virksomhed 1. Oktober 1933.

Paa Kongressen bemyndiges Repræsentantskabet til at træffe Afgørelse om Oprettelse af en Fortsættelseskasse for vort Fag, og Repræsentantskabet er indkaldt til Møde den 4. September for at tage Stilling hertil.

Repræsentantskabets Beslutning skal blive meddelt i næste Nummer af Bladet og vi skal ligeledes i dette omtale den tredie af de vedtagne Love i Arbejdsløshedsloven.

De 900 Medlemmer er passeret!

Klar til Kamp — og til det faglige Arbejde!

I Løbet af 8 Aar har Odense Afdeling haft en Fremgang paa ca. 150 pCt. En smuk Buket af kollektive Overenskomster er en Ballast, som Afdelingen nok kan sejle med.

Arbejdet har været anlagt paa langt Sigt. Arbejdet har baaret Frugt. Det har krævet Taalmodighed og det har krævet Energi.

Uden disse to Faktorer har der ingen Muligheder været, og derfor skyldes der i Dag saavel Bestyrelsen som Agitatorerne en Tak for den udviste Energi og Medlemmerne en Tak fordi de saa trofast har holdt ud.

Tak til hver især, der har været med og lad mig udtale Haabet om, at Fremtidens Arbejde maa finde endnu flere modige Kvinder og Mænd blandt vort nu snart store Medlemsantal, der hver paa sin Post gør sit Arbejde uden nogensinde at tabe vort Maal af Øje.

Nu er Skibet klar. Klar til at sejle, men ogsaa — klar til Kamp. Skibet skal sejle ud for at bringe Varerne hjem til de tomme Pakhuse. Varerne er Medhjælpernes Løn og Pakhusene er Medhjælperne selv.

Flere hundrede odenseanske Medhjælpere arbejder allerede i Dag under velordnede Forhold, skabt ved Kollegernes Indsats skabt ved Organisationens kollektive Overenskomster. De arbejder under Forhold, som Afdelingen beredvilligt giver enhver Medhjælper Oplysning om, fordi de meget let taaler en Sammenligning med de Arbejdspladsers Forhold, hvor der endnu ingen kollektiv Ordning er truffen. Det er en saadan Ordning enhver Medhjælper bør tilstræbe, og det er dette, Afdelingen nu er klar til. Klar til ved fredelig Forhandling, men ogsaa klar til ved Kamp.

Tusinder af vore Kolleger lever under Vilkaar, der ikke taaler at komme frem i Dagens Lys, fordi det endnu ikke er gaaet op for alle Medhjælperne, at de uden Skaansel skal rive Masken af Samfundets Tro paa, at Pultens og Diskens Kvinder og Mænd lever under taalelige Vilkaar.

Enhver Skamfølelse ved her at stikke Offentligheden Blaar i Øjnene med fejlagtige Oplysninger om Medhjælperlønninger er at gøre Faget en Bjørnetjeneste, og hver enkelt Kollega har derfor en Pligt til uden Blusel af nogen Art at klarlægge de faktiske Løn- og Arbejdsforhold usmykket og saa — som det eneste rigtige — i nøje Samarbejde med Organisationen søge at raade Bod paa eventuelle Mangler.

Mange Principaler har haft — og mange har endnu — den Opfattelse, at dette at skulle afslutte en Overenskomst med Organisationen betyder Knaldpisken over Hovedet, men den største Part af Principalerne, der først har faaet en Overenskomst, maa dog erkende, at det betyder bedre, roligere og tryggere Arbejde til Gavn for hele Forretningens Drift.

Medhjælperne bør overalt, hvor de øjner en Mulighed for at rejse en Overenskomst, straks henvende sig til Afdelingen, der da med Raad og Daad vil vejlede dem, og om fornødent tage Sagen i sin Haand med hele vor Organisations saavel faglige som økonomiske Støtte.

Et Forbund med mere end 16000 Medlemmer og ca. 2 Millioner Kroner i Formue har Krav paa at blive respekteret af Modparten — vore Principaler — og Medhjælperne har Ret til at faa deres Arbejde respekteret, men de maa naturligvis først og fremmest respektere det selv ved at forlange det ordentligt betalt. Da dette nu engang ikke kan ske tilfredsstillende ved Enkeltmandsaftaler, saa henvend Eder til Organisationen.

Skibet er klar til at sejle og hente Varerne, og vi venter nu paa Medlemmernes Ordrer.

Niels Jørgensen,
Formand for Odense Afdeling.

Dansk Handels- og Kontormedhjælperforbund's 11. ordinære Kongres

afholdt i København den 31. Juli, 1. og 2. August 1932.

I dette og efterfølgende Numre af Medlemsbladet bringer vi et kortfattet Referat af Kongressens Forhandlinger og Beslutninger. Da der kun raades over ringe Spalteplads i Bladet, vil Referatet kun i korte Træk gengive Kongressens Forløb; vi maa derfor henvise Medlemmer, der kunde ønske at gøre sig nærmere bekendt med Detailspørgsmaal og Diskussioner paa Kongressen, til at forskaffe sig den særlige Kongresprotokol, der vil blive udgivet i Løbet af en Maanedstid, og som, saa langt Oplaget rækker, vil kunne købes gennem enhver Afdeling for en Pris af 1 Krone.

Jens Johansens Minde.

Til Tonerne af Medhjælpermarchen samledes Søndag Formiddag Kl. 10 de Delegerede og de indbudte Gæster i Kongressalen i Folkets Hus Enghavevej 40, København. Inden Kongressens officielle Aabning holdt Hovedkasserer Julius Hansen en smuk Mindetale over og afslørede et Maleri af Forbundets afdøde Forretningsfører Jens Johansen, hvis Hustru og Børn efter Indbydelse var tilstede.

Orkestret intonerede Trioen af Chopins Sørgemarch, og derefter udtalte Julius Hansen: Vi kan ikke begynde vort Arbejde, før vi en Stund dvæler i Mindet om den Mand, der gennem 21 Aar har været vor ubestridelige Fører, og nu er gaaet bort. Da Jens Johansen for faa Maaneder siden indkaldte Kongressen, var han syg; vi vidste, at Sygdommen ikke kunde afholde ham fra at deltage i Kongressen, men Døden gjorde det.



Kongressens Gæster.

Jens Johansen blev almindeligvis betragtet som Regenten, hvis Vilje var Lov og hvis Bud blev fulgt; han var dog ingen Despot, men tværtimod levende demokratisk indstillet, og det var ikke tomme Ord, naar han talte om Kongressen som Medhjælpernes Rigsdag og højeste Myndighed. Netop til denne Kongres stillede Jens Johansen store Forventninger, men han fik ikke Lov at opleve den.

Vi, der nu uden ham er samlede idag, føler i vort Savn hvormeget han betød, og i Forberedelserne til denne Kongres har dette Savn Time for Time trængt sig paa; i den Grad var Forbundet og Jens Johansen blevet eet.

Jens Johansen har for evigt lukket sine Øjne, der kunde være saa strenge i Vrede over, hvad han fandt urigtigt, men som ogsaa kunde skinne i Glæde, naar han var mellem Venner, og naar han saa Resultaterne af sit Arbejde, naar han vidste Sejren vundet. I de senere Aar var det, som om Glædens Udtryk oftest fik Lov at lyse, og jeg tror, Jens Johansen har haft mange lykkelige Aar.

Det er noget af dette, Kunstneren, Herr P. Olsen Ventegodt, har faaet frem paa det Maleri af Jens Johansen, som jeg hermed afslører. Dette Billede, der skal finde Plads i hans Arbejdsværelse, vil blive værnet som noget af ham selv. Lad det tale til enhver af os, som var det Jens Johansens Røst, der lød. Lad det mane os til Arbejde for vort Fag, i Kamp for hvilket han sled sig op, for hvilket han gav sit Liv.

I hans Aand vil Kongressen behandle de mange betydningsfulde Sager, i hans Aand lover vi at fortsætte Arbejdet for den Organisation, til hvis Opbygning han har baaret saa mange Sten.

Vi sang, da vi stod samlet om hans Baare for faa Maaneder siden:

»Der stod jo Vaarpust om din hele Færden,
Thi Du var Solblink og den friske Blæst,
Din Arbejdsglæde farvede din Verden,
Af Døgnets Slid Du skabte Livets Fest.«

Det er Billedet af Jens Johansen, malet i Sprogets prægtige Ord. Saadan vil han staa for os i Mindet. Vi takker Jens for alt det, han har givet os. Vi ærer hans Minde.

Staaende og dybt grebet paahørte Kongressens Deltagere denne Mindetale.

Kongressens Aabning.

Julius Hansen aabnede derefter Kongressen med et hjerteligt Velkommen til alle de fremmødte. Det er midt i en stor, men ogsaa i en ond og mørk Tid, vi her samles; den blodige Krig mellem Folkene er endt, men Krigen fortsættes paa anden Vis. Det arbejdende Folk i hele Europa, der har givet sin skønneste Ungdom til Døden paa Slagmarken, troede paa Løfterne om, at der aldrig mere skulde være Krig, de troede paa Løfterne om Verdens Genopbygning og Løfterne til Arbejderne om en Forbedring af den sociale Forsorg, men Løfterne er glemt, og nu tænker hver især af dem, der gav Løfterne, kun paa sig selv.

Det internationale Arbejdsbureau har lagt alt til Rette til Løfternes Opfyldelse, men de, der skulde føre Værket til Sejr, svigtede deres Pligt. Rundt om i Verden har det arbejdende Folk splittet sig til Skade for sig selv, medens Reaktionen fejrer et blodigt Orgie, og alt Haab om Frihed synes udslukt.

Ogsaa her i Landet lyder Raabet om Lønnedsættelser, men her har Splittelsens Frø ikke kunnet slaa Rod, og det er Arbejderne, som har det politiske Styre.

De daarlige Forhold ude i Verden har ogsaa ramt os gennem en Arbejdsløshed saa stor som aldrig før, men det gælder om at samles til Selvforsvar i Stedet for at slides op i indbyrdes Strid.

I en saadan Periode aabner vi idag vor Kongres, og vi vil med vore egne Kræfter være med til at forhindre, at 2 Menneskealdres Kampresultater lægges øde.

Julius Hansen bød derefter de tilstedeværende Gæster Velkommen, blandt disse Generalsekretæren for det internationale Medhjælperforbund, G. J. A. Smit jr., fra Svenska Handelsarbetareförbundet Otto Friman, Knut Lundgren og A. W. Jeppsson, fra Norges Handels- og Kontorfunksjonærers Forbund Omar Gjesteby og fra Finlands Affärsarbetarförbund K. A. Fagerholm.

Desværre maa vi savne 3 af de Mænd, vi gerne saa i vor Midte, nemlig Formanden for Zentralverband der Angestellten, Otto Urban, der paa Grund af det tyske Rigsdagsvalg er forhindret i at være tilstede, og dernæst vore gode Venner, J. A. Lundgren, Malmø, og Albert Raaen, Oslo, der begge er lænket til Sygelejet, men hvis Tanker vi ved er tilstede hos os.

Fra Indlandet er tilstede Formanden for De samvirkende Fagforbund, Vilh. Nygaard, Formanden for Arbejdernes Fællesorganisation V. S. Petersen, Repræsentanter for den socialdemokratiske Presse, Redaktør H. P. Sørensen, Redaktør Alex Christiansen og Landsretssagfører Fr. Dalgaard, endvidere vor Kollega Peter Wraae og Revisor C. H. Jacobsen, samt Repræsentanter for Forbundets 4 Landsklubber, Robert Nielsen fra den socialdemokratiske Provinspresses Fællesklub, Axel Ivan Pedersen fra Slagteriernes Personales Fællesklub, H. Chr. Hedegaard fra F. D. B.'s Personales Fællesklub og Alfred Jensen fra de kommunale Kontorfunktionærers Fællesklub.

Efter at have budt disse Gæster Velkommen, udtalte Julius Hansen nogle Mindeord om Carl Hammer, der i Oktober 1928 afgik ved Døden. Carl Hammer var ved sin Død Revisor i Forbundet og havde gennem hele sit Liv med Begejstring deltaget i Organisationsarbejdet.

Disse Mindeord paahørtes staaende, og Julius Hansen sluttede derpaa sin Aabningstale med at udbringe et kraftigt besvaret Leve for Forbundet, i Haab om, at de kommende Dages Forhandlinger maatte blive ført paa Saglighedens Grund, og at de maatte føre til Held og Fremgang for de mange Medhjælpere, Kongressen repræsenterede.

Sluttelig sang Forsamlingen Kongressens Aabningssang, forfattet af Fr. Dalgaard:

Skifte skal, mens Tiden rinder,
Sommer, Vinter, Sæd og Høst — — —

Kongressens Konstituering.

Hovedbestyrelsens Forslag til Forretningsorden vedtoges, og som Kongressens Ordstyrere valgtes Gustav Pedersen, København, Aksel Olsson, Sønderborg, og Chr. Skjolding, København. Som Sekretærer valgtes Harald Heie, Viggo Pedersen og Henry Gran, København, samt P. Mikkelsen, Rønne.

Paa Mandatudvalgets Vegne oplyste Vald. Petersen, at der til Kongressen var mødt 14 Hovedbestyrelsesmedlemmer, 19 Repræsentantskabsmedlemmer og 196 Delegerede fra 105 Afdelinger, ialt 229 stemmeberettigede Deltagere.

Derudover omfatter Kongressen Forbundets 2 Revisorer, 2 Repræsentanter fra Pressen samt 15 Gæster. Samtlige Mandater godkendtes hvorefter der foretoges Navneopraab.

Gæsternes Hilsener.

Gustav Pedersen overtog derefter Ordstyrerhvervet, idet han takkede paa egne og Meddirigenters Vegne for Valget. Derefter blev Ordet givet til Kongressens Gæster.

Først talte G. J. A. Smit jr., der udtalte, at han vanskeligt kunde tænke sig Kongressen uden Jens Johansen, thi for det internationale Forbund var Jens Johansen og det danske Forbund eet. Vi beklager dybt hans Bortgang.

De, der tror, at Medhjælperne gaar fri under en Krise, tager fejl. Tusinder og atter Tusinder af Medhjælpere afskediges eller udelukkes, fordi Arbejdsgiverne kun tænker paa deres Fortjeneste. Derfor er Millioner af Mennesker ude af Stand til at købe det nødvendige, samtidig med, at der er Overproduktion og Overflod af Varer.

Smit pegede paa Ivar Kreuger som et Eksempel paa, hvorledes det kapitalistiske System udarter sig, og opfordrede til at føre Kampen mod dette System. Han oplyste, at Internationale nu tæller over 900.000 Medlemmer, fra hvilke han overbragte en Hilsen, idet han udtalte Ønsket om en god Kongres.

Otto Friman, Malmø, beklagede, at det blev ham, og ikke Forbundets Formand, J. A. Lundgren, der bragte Hilsen til Kongressen. Lundgren er syg og kan ikke faa Lægens Tilladelse til at rejse. Han overbragte Lundgrens og Forbundets hjertelige Hilsen, idet han takkede for Indbydelsen.

I Sverige fulgte man det danske Forbunds Arbejde med stor Interesse, og det havde glædet meget at se, hvorledes Arbejdet blev kronet med Fremgang.

Med Interesse saa man, at Spørgsmaalet om Tilslutning til De samvirkende Fagforbund var paa Dagsordenen. Det svenske Forbund havde i 22 Aar tilhørt Landsorganisationen, og havde ikke kunnet notere et Medlemstal paa op mod 22000 Medlemmer, hvis dette ikke havde været Tilfældet. Han havde den Opfattelse, at Indmeldelsen ogsaa vilde betyde en stor Styrke for det danske Forbund. Friman sluttede med nogle smukke Udtalelser om Jens Johansen og det store Arbejde, han havde udført for Forbundet.

Omar Gjesteby, Oslo, beklagede ligeledes, at det norske Forbunds Formand, Alb. Raaen, var forhindret i at være tilstede; han overbragte Hilsen fra saavel Raaen som fra Forbundet, idet han udtalte sin Glæde over at være nærværende og modtage Belæring af det danske Forbund, der paa mange Omraader staar som et Forbillede for os, og hvis Virksomhed vi ser op til.

Det glædede ham at meddele, at ogsaa det norske Forbund i de seneste Aar har faaet Andel i den Fremgang, som baade det svenske og danske Forbund har haft. Den væsentligste Grund hertil var det norske Forbunds Indmeldelse i Landsorganisationen for nogle Aar siden, hvorved Forbundet har kunnet tage et effektivt fagligt Arbejde op.

K. A. Fagerholm, Helsingfors, fremførte en Hilsen fra de organiserede Medhjælpere i Finland. I dette Land var der ikke straalende Sejre og Fremgang at melde om, men man maatte være glade ved at kunne bevare det en Gang vundne i en Tid, hvor Reaktionen fejrer store Triumfer. Den finske Landsorganisation er blevet opløst, men der er dannet en ny, og vort Forbund danner en af de faste Kerner heri. I Finland hører Personaleindskrænkninger og umaadelige Lønreduktioner til Dagens Orden; i saadanne Tider mærker man rigtigt, at Lønarbejderne maa hjælpe sig selv ved Sammenhold og Sammenslutning.

Efter hver af de udenlandske Gæsters Tale, der hilstes af stærkt Bifald, spillede et Orkester de forskellige Landes Arbejdermarch.

Derpaa talte Vilhelm Nygaard, idet han takkede for Indbydelsen. Det var noget usædvanligt, at De samvirkende Fagforbund lod sig repræsentere hos et Forbund, der ikke var tilsluttet, men naar det gjorde det, var det ud fra den Opfattelse, at Spørgsmaalet om Indmeldelsen var paa Dagsordenen.

Verden er i Øjeblikket inde i et Kaos, og det gælder derfor om, at Arbejderklassen ikke kæmper indbyrdes, men staar sammen. Det er ogsaa glædeligt at bemærke, at de Forslag om Udmeldelse af De samvirkende Fagforbund, der har været fremme paa Kongresserne i Aar, ingen Steder har vundet Tilslutning. Hvad Splittelsen fører til, kan man i Øjeblikket se ved at betragte Forholdene i Tyskland.

Der er imidlertid adskilligt, vi skal gøre, før vi helt staar sammen. Det det gælder om er, hvilken Respekt Modstanderne har for Organisationen, og en saadan Respekt har vore Arbejdsgivere for de danske Organisationer, saalænge vi er enige. Nygaard udtalte Haabet om, at vi efter Kongressen maatte kunne ønske hinanden til Lykke og være enige om at staa sammen.

V. S. Petersen fra Fællesorganisationen bragte en Hilsen fra sin Organisation og udtalte Formodningen om, at han kunde optræde som Repræsentant for alle Fællesorganisationer, da det var blevet oplyst, at 90 pCt. af Forbundets Medlemmer tilhørte disse. Han anerkendte den Fremgang, Forbundet havde haft, ikke mindst i København i den forløbne Kongresperiode, og var af den Overbevisning, at Handels- og Kontormedhjælperne er Medlemmer, som holder Hovedet klart og Skuden paa ret Køl, selv om Bølgerne af og til gaar højt, og som man derfor kan regne med i vanskelige Situationer.

Samtlige Gæsters Tale hilstes med stærkt Bifald.

Forelæggelse af Beretning.

Efter Frokostpavsen forelagde Julius Hansen som fungerende Forretningsfører Beretning for Kongresperioden 1. April 1928—31. Marts 1932.

Den Fremgang, der paa sidste Kongres kunde noteres for vor Organisation trods alle reaktionære Anslag mod Arbejderklassen, gav os Grund til at tro paa Muligheden af, at vore Standsfæller ikke var saa lette at bøje, som meget ellers tydede paa. Den Periode, der siden er forløbet, har ikke bragt os færre Vanskeligheder og mindre Modstand. I dens Begyndelse herskede de reaktionære Partier, der vendte den haarde Haand mod alle Lønarbejderne, og i Slutningen af Perioden har de økonomiske Vanskeligheder for hele Landet været overordentlig store med en Arbejdsløshed af en Størrelse som ingensinde før. I Sommerens bedste Tid findes der over 100.000

Arbejdsløse, og Antallet af arbejdsløse Handels- og Kontormedhjælpere, tilmeldt de offentlige Arbejdsanvisningskontorer overstiger nu 3100, medens det virkelige Tal paa ledige Medhjælpere er langt større.

Trods disse Vanskeligheder er Forbundet medlemsmæssigt gaaet fremad, saaledes at vi ved Kongresperiodens Slutning staar med et Medlemsantal paa 16.012 mod 12.371 ved dens Begyndelse. Stigningen har saaledes i Kongresperioden været 3641 Medlemmer, og idag, 4 Maaneder efter Beretningens Afslutning, kan vi endog notere et Medlemsantal paa over 17.000.

Der synes at være en nøje Forbindelse mellem Medlemsbevægelsen og de politiske Magtforhold. Naar Reaktionen overtager Magten, tager Modløsheden og Selvopgivelsen fat i mange Medhjælperes Sind og Organisationen gaar tilbage i Medlemsantal, saaledes som det skete i 1920, men efter at det socialdemokratiske Parti havde dannet sin første Regering i 1924, steg Modet igen og med dette Medlemsantallet, for paa ny at gaa noget ned, da Venstre Regeringen kom til. Siden den nuværende Regering dannedes, er vort Forbund gaaet frem med Kæmpeskridt.

Det er, som om der er mere Luft og Lys, en Følelse af at have Ret til at leve og gøre sine Krav gældende, naar der i Spidsen for Landet staar et Styre, der vil værne Arbejderklassen mod socialt Overfald. Selv om vi endnu mangler adskillige Medhjælpere i vore Rækker, saa er dog Realisationen af de praktiske Opgaver begyndt. Selv om der kan komme Perioder med Tilbagegang og Modløshed, saa har vi dog Bevis for, hvad Organisationen formaar, og vi behøver ikke at fortvivle, thi vi ved, at vi før i haardt Vejr har reddet Skib og Ladning.

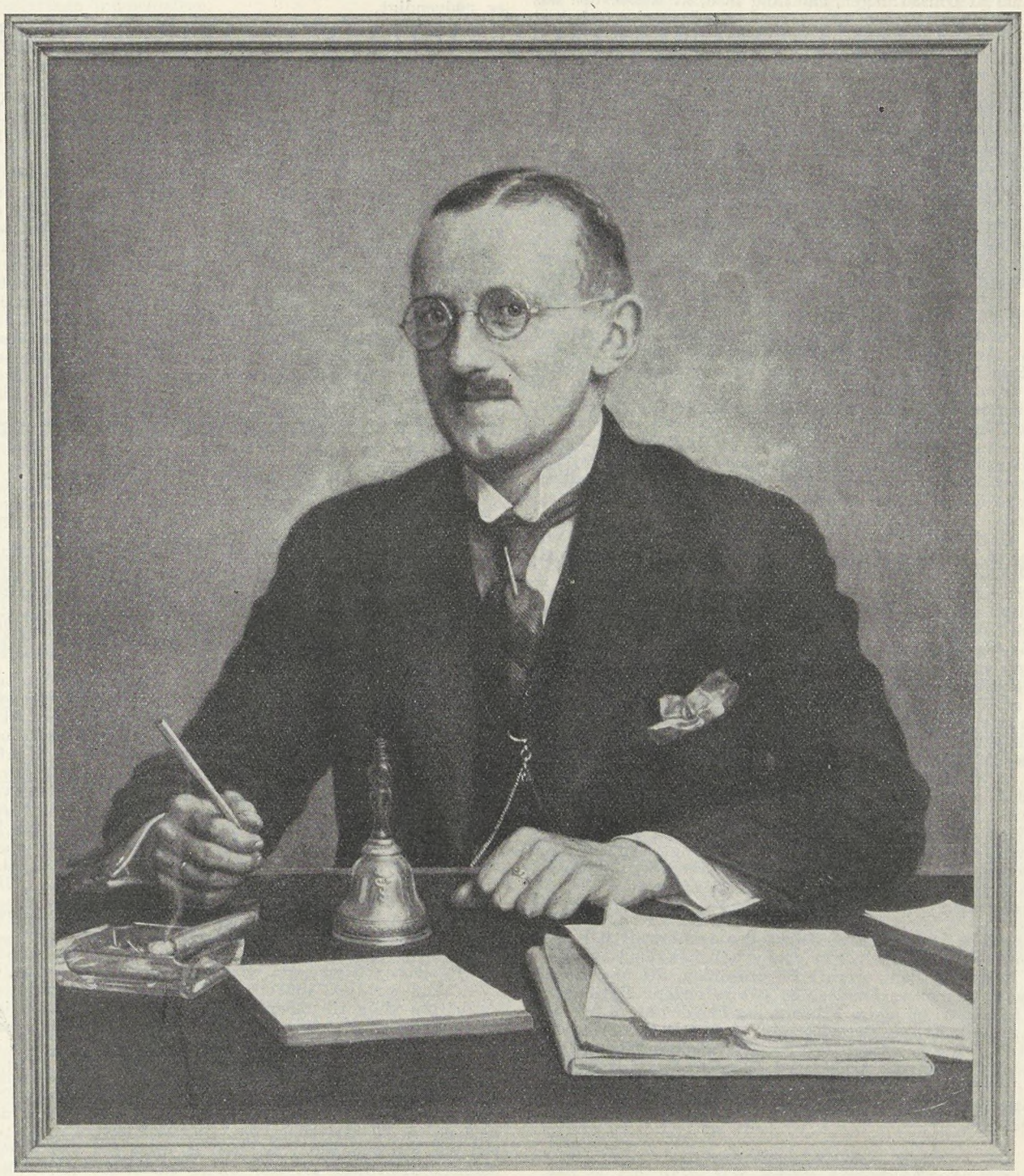

JENS JOHANSEN.
(Efter Maleri af P. Olsen Ventegodt).

Almindelig Oversigt.

Under Madsen-Mygdals Regimente herskede Slagordet »de frie Kræfters Spil«, og de gav sig Udslag i, at man tog fra de fattige og gav til de rige. Ogsaa Medhjælperne mærkede Følgerne af denne Politik, thi selvsagt maatte Arbejdsløsheden blandt vore Standsfæller stige, naar der alene ved Tjenestemands-Løningernes Nedskæring rykkedes 50 Millioner Kroner ud af Omsætningen, samtidig med, at Købeevnen hos Befolkningen svækkedes paa Grund af Lønnedsættelser i andre Kredse og ved de Forringelser af den sociale Lovgivnings Ydelser, som foretoges.

Virkningerne heraf har Professor Birch paapeget, idet han skriver:

»Ved at slaa Lønnen ned i tilstrækkelig mange af de industrielle Masseproduktionserhverv, svækkes det tilsvarende Masseforbrug; her virker en Sænkning i Lønnen saa meget stærkere end Lønnens procentuelle Fald, eftersom Arbejderne bruger 50 pCt. af deres Indtægter til Føden, de Rige kun 5 pCt. En Lønnedsættelse paa 10 pCt. virker saaledes som en 20 pCt. Forringelse af Arbejdernes Købekraft.«

Det er saaledes en Lykke for Befolkningens store Flertal, at Pengene er fordelt paa de mange Hænder, istedetfor at være samlet paa de faa.

Vore Forhaabninger paa sidste Kongres om, at Krisen snart maatte være overvundet, slog altsaa ikke til, tværtimod er Krisen skærpet i betydelig Grad. Og nu som før forlanger man, at Arbejderne og Medhjælperne skal bære Byrderne. Hvad Principalerne kan berøve os, kan alligevel ikke redde dem, hvis virkelig Nød er til Stede.

Paa Hovedbestyrelsens Vegne foreslaar jeg Kongressen at vedtage følgende Udtalelse:

> »Dansk Handels- og Kontormedhjælperforbund's 11. ordinære Kongres, afholdt i København den 31. Juli—2. August 1932, vender sig skarpt mod den Tendens, der er iblandt Principalerne til at overvælte Krisens Byrder paa Handels- og Kontormedhjælperne i Form af Afskedigelser, Nedsættelse af Opsigelsesfristerne og Lønreduktioner.
>
> Disse Bestræbelser, der er en Gentagelse af Erhvervenes Stilling ved Krigens Udbrud i 1914, viser klart, at det er falsk Tale, naar det hævdes, at der mellem Principalerne og Medhjælperne eksisterer et særligt Forhold, der overflødiggør en faglig Sammenslutning for disse sidste.
>
> Kongressen opfordrer paa Baggrund heraf Medhjælperne til at slutte sig talrigt til Forbundet for at øge dets Styrke til at varetage Medhjælpernes Interesser, idet Forholdene har vist, at kun gennem Dansk Handels- og Kontormedhjælperforbund kan Medhjælperne gøre sig Haab om at tilvejebringe Medbestemmelsesret over egne Arbejds- og Lønforhold og overenskomstmæssigt betryggede Kaar.
>
> Tiden kræver Samling og Samarbejde, der kun kan opnaas, hvis Medhjælperne, i Stedet for at optræde som Konkurrenter, der gensidig underbyder hverandre til Skade for hele Faget, udviser kollegial Forstaaelse og forener sig i Organisation om i Fællesskab at føre deres Krav til Sejr«.

Det er ikke Lønningernes Højde, der er Aarsag til Krisen, og Lønnedsættelser hjælper os derfor heller ikke ud af denne; det er Krigen og den forrykte Fredsordning, det er den økonomiske Krig mellem Landene og det er endelig Rationaliseringen i Industri og andre Erhverv, der har den store Arbejdsløshed paa sin Kappe. Det viser sig, at Antallet af Arbejdere i Løbet af 7 Aar er steget med 20 pCt., medens Produktionen i samme Tidsrum er steget med 50 pCt., og vi kan deraf drage den Slutning, at det ikke er Lønnedsættelser, men en Nedsættelse af Arbejdstiden, der skal raade Bod paa Arbejdsløsheden.

Den organisatoriske Stilling.

Trods Vanskelighederne har Forbundet bevaret sin Position og yderligere fæstnet denne. Forbundets naturlige Ret til at være Udtryk for Standen anfægtes ikke mere af andre end de eksisterende smaa gule Medhjælpersammenslutninger, der er branchemæssigt eller lokalt begrænset, som intet betyder og som fører en kummerlig Tilværelse med at drive lidt Selskabelighed.

Forbundet har ikke alene holdt sin Kurs, men har ogsaa naaet betydningsfulde Resultater for Medlemmerne; det har kun været muligt ved en fast Administration i Organisationen, og ved at undgaa alle indre Stridigheder om Smaatterier, samt i Forbindelse med en fornuftig Taktik i Lønarbejdet. Dette skal vi udvikle saaledes, at vi naar hen til den Tilstand, hvor det at være organiseret er ensbetydende med at arbejde under ordnede Løn- og Arbejdsforhold. Dette er Forbundet ogsaa indstillet paa, men Forbundet kan kun opnaa det, som Medlemmerne er modne til at gennemføre, thi ingen Forbundsledelse kan skaffe Resultater, hvis Medlemmerne ikke kender sig selv, stoler paa sig selv, og med Tillid til hinanden er parat til at tage Kampen, hvis det er nødvendigt.

Ud fra dette Grundlag har Hovedbestyrelsen gennem et Utal af Møder og Foredrag, gennem Pjecer og gennem Medlemsbladet søgt at dygtiggøre det enkelte Medlem til at være med i Kampen for Standens Rejsning. Denne Kamp skærpes stadig, og der er ingen Tvivl om, at de store Kampe ligger foran os. Det er derfor nødvendigt, at vi holder ubrødeligt sammen og alle Kræfter anvendes i den fælles Kamp og fælles Sag.

Der kræves Disciplin indenfor en Organisation for at kunne naa Resultater i Arbejdet for Forbedring af Løn- og Arbejdsforholdene. Trods dette, at $^2/_3$ af vore Kolleger endnu staar udenfor Organisationen, har det været muligt at opbygge et overenskomstmæssigt System, der har bragt vore Medlemmer mange Tusind Kroner mere i Indtægt hver Maaned. Der er Forskel paa vore Overenskomster, men selv den daarligste byder store Fordele fremfor de Lønninger, der ydes i det frie Marked, hvor Lønningerne nu er lavere end i 1914. Man maa derfor 7 Gange 7 Gange overveje, inden man opgiver en Overenskomst, thi Overenskomsterne er det eneste Bolværk, vi har overfor vore Principaler, saavel i gode som i daarlige Tider.

(Fortsættes).

En faglig Sejr i Norge.

VORT NORSKE BRODERFORBUND har efter Indmeldelsen i Landsorganisationen været i et livligt Lønarbejde, der har ført til Afslutning af et betydeligt Antal Overenskomster.

Fornylig har Forbundet saaledes vundet en glimrende Sejr overfor Norske Rørgrossisters Forening, der staar tilsluttet den norske Arbejdsgiverforening.

For at opnaa en akceptabel Overenskomst iværksatte Forbundet Strejke den 15. Juni hos 6 Rørgrossister i Oslo. Som Følge af sit Medlemsskab af Landsorganisationen fik Forbundet Støtte fra Rørlæggerne og Transportarbejderne, der etablerede Sympatistrejke, hvilket bevirkede, at Konflikten efter 12 Dages Forløb blev bilagt, idet Mæglingsmanden greb ind og fremsatte et Forslag, som begge Parter vedtog.

Overenskomsten indeholder Lønsatser fra Kr. 55,00 pr. Maaned til Kr. 290,00 for Herrer og Kr. 220,00 for Damer efter 6 Aars Øvelse. Lønninger indtil Kr. 4.600,00 kan ikke nedsættes i Tarifperioden, som udløber 1. Juni 1934.

Anciennitetsbestemmelsen, som er indført i alle Forbundets Overenskomster og som Arbejdsgiverne med Støtte af Arbejdsgiverforeningen havde bestemt sig for at rette et afgørende Slag imod, fik følgende Redaktion som Protokoltilførsel:

> »Ved eventuell innskrenkning av personalantallet er bedriften villig til under ellers like vilkår i almindelighet å ta hensyn til ansienniteten innen de forskjellige avdelinger.«

I Konflikten deltog ca. 60 Medlemmer. De uorganiserede nedlagde Arbejdet eller blev afskediget i samtlige Firmaer undtagen paa Sunde & Co., A/S.s Kontor, hvor der arbejdede ca. 20 Strejkebrydere. Overenskomsten omfatter ialt ca. 100 Funktionærer. En Del af disse fik Løntillæg. Det samlede Løntillæg pr. Aar bliver ca. 20.000 Kr. hvoraf ca. 11.000 Kr. falder paa ca. 20 organiserede. Ingen af Forbundets Medlemmer skal have Reduktion i deres Løn.

»Under denne konflikt,« skriver Norges Handels- og Kontorfunksjonærers Forbund, »fikk man det mest talende bevis for hvilken verdi det har å være i organisasjonsmessig samarbeide med de øvrige lønnsmottagere. Det er sikkert ingen overdrivelse å si at det var sympatiopsigelsene fra våre klassefeller rørleggerne og transportarbeiderne som bevirket den hurtige løsning av konflikten.

Vi tror at såvel Arbeidsgiverforeningen som de forskjellige chefssammenslutninger i denne konflikt har lært at de i langt større grad enn hittil, må regne med vårt forbund som

en medbestemmende faktor når det gjelder lønns- og arbeidsforholdene for funksjonærer.«

Vi føler os overbevist om, at ogsaa vi vil kunne høste lignende Gavn af Medlemsskabet i De samvirkende Fagforbund. Vore norske Venner har ved denne Sejr, som vi lykønsker til, ført et saadant praktisk Bevis for Solidaritetens Værdi, at næppe nogen dansk Medhjælper behøver at tvivle om Rigtigheden af det Skridt, som Kongressen foretog, da den besluttede Indmeldelsen.

Skandinavia-Konflikten.

AF Referatet fra Kongressen vil det fremgaa, at Skandinavia-Konflikten har været Genstand for Drøftelse og at Kongressen enstemmigt har sluttet op om vore kæmpende Kolleger og har ydet disse al Anerkendelse for deres Troskab og Udholdenhed.

Organisationen har saaledes ikke til Hensigt at opgive denne Kamp, som vi føler os overbevist om føles haardest af Selskabet, selv om Ledelsen vil give det Udseende af, at Konflikten ikke berører Skandinavia i synderlig Grad.

Selskabets Regnskab, der blev forelagt paa Generalforsamlingen i Juni, viste, at Selskabet i 1931 havde arbejdet med et Underskud paa 1.2 Mill. Kr. og har maattet overføre et saadant Beløb fra Reservefonden, der derved er nedbragt til 1.8 Mill. Kr.

Selv om Aktiekapitalen blev nedskrevet fra 20 til 10 Mill. Kr., saa vil dog Selskabets Regnskab i Forbindelse med Konflikten og den Omstændighed, at der 2 Aar i Træk intet Udbytte er udbetalt, sandsynligvis forøge Mistilliden til Selskabet og indvirke ogsaa paa Driften i 1932.

Skruebrækkerpersonalet er stadig Genstand for Forandringer. De første Haandlangere sparkes ud efter at have opfyldt deres Mission at falde deres kæmpende Kolleger i Ryggen, og nye antages.

Skandinavia, Grøn & Witzke, Kongens Nytorv 6, er saaledes fortsat blokeret for Tilgang af Arbejdskraft, og forinden Plads modtages i Datterselskabet Dansk Merkur maa Oplysninger om Forholdene indhentes hos Organisationen.

Julius Hansen.

Efter Kongressen.

Kongresfotografier.

Panoramafotografier af Kongressen kan faas ved Henvendelse til Hovedkontoret. Prisen er Kr. 2.25 frit tilsendt. Beløbet kan indsendes i Frimærker.

Fundne Nøgler.

Paa Kongressen er fundet 2 smaa Nøgler bundet sammen med Sejlgarn. Nøglerne er antagelig til en Dokumentmappe. De udleveres til Ejermanden, naar Anmodning sendes til Hovedkontoret.

Medlemsbladet.

Kongressen vedtog, at Dansk Handels- og Kontormedhjælper-Tidende fremtidig skal udsendes den 25. i Maaneden i Stedet for den første. Nyordningen paabegyndes med Oktober Nummeret.

Fortsættelseskasse.

Kongressen bemyndigede Repræsentantskabsmødet til at træffe Beslutning om Oprettelse af en Fortsættelseskasse samt til at foretage de redaktionelle Ændringer i Lovene, der maatte være paakrævede.

Som Følge heraf er Repræsentantskabet indkaldt til Møde i København Søndag den 4. September.

Indmeldelsen.

Forbundets Indmeldelse i De samvirkende Fagforbund har naturligvis affødt en omfattende Aviskampagne fra Modstanderpressens Side. Vi glæder os til i næste Nummer at kunne meddele vore Medlemmer nogle af de Uhyrligheder, der serveres i den Anledning.

Afdelingsformand i 10 Aar.

NOGET POST FESTUM bringer vi herved Formanden for Københavns Bog- og Papirhandlermedhjælper-Afdeling, Henry Gran, vor Lykønskning i Anledning af, at Gran den 17. August kunde se tilbage paa 10 Aars Virksomhed som Afdelingsformand.

Vi beklager, at vi ikke paa Dagen har været opmærksom paa denne Kendsgerning, og Gran er en saa beskeden Mand, at han selv ikke har ladet nogen vide, at han kunde fejre Jubilæum.



Henry Gran.

Henry Gran behøver vi ikke at præsentere for vore Medlemmer. Inden for de københavnske Afdelinger er han et særdeles virksomt Medlem af Forretningsudvalget, hvor han fungerer som Sekretær og er Medlem af Underudvalget, og Landet over vil Gran ogsaa være kendt, efter at han nu har siddet i Hovedbestyrelsen siden December 1928; derfor borger den Omstændighed, at han med stort Stemmetal blev genvalgt paa den nylig afsluttede Kongres.

Henry Gran er endnu en ung Mand — kun 32 Aar gammel —, saaledes at det nærmest virker forbavsende, at han allerede har 10 Aars aktivt Agitationsarbejde bag sig.

Vi ved, at mange inden for Forbundet betragter Henry Gran som en af de Mænd, Organisationen stiller store Forventninger til, og vi føler os derfor i fuld Overensstemmelse med alle vore Medlemmer, naar vi noget sent, men derfor lige velment, ønsker Gran hjertelig til Lykke med Arbejdet og siger ham Tak for de Aar, der er gaaet og Lykke til dem, der kommer.

Julius Hansen,

Krisetyper.

KRISTELIG-DAGBLAD har under ovennævnte Titel bragt en Række Artikler, hvori vi har fundet en Omtale af den arbejdsløse Ekspedient.

Han ringer paa hos Forfatteren for at sælge Snørebaand, Knapper, Traad, Sikkerhedsnaale o. lign. og bliver budt indenfor til en Samtale, hvoraf vi citerer følgende:

— Hvor gammel er De?

— 34 Aar, svarer han.

— Hvor længe har De været arbejdsløs?

— Siden 1925. Jeg var ansat i en af vore allerstørste Forretninger (han nævner den ved Navn); jeg fik 300 Kr. om Maaneden til sidst, da jeg havde været der i otte Aar.

— Hvorfor blev De afskediget?

— Vi var en hel Del af de Yngste, som blev afskediget samtidig. Der kom nogle Damer ind i Stedet, de kan jo gaa meget billigere.

— Fandt Deres Fagforening sig i det?

— Fagforening! Jeg har aldrig været i Fagforening. Det var simpelt hen forbudt os. Hvis nogen af os havde meldt sig ind i »Handels- og Kontormedhjælperforeningen«, var Vedkommende straks blevet afskediget.

— Er det virkelig rigtigt, spørger jeg, fordi jeg synes, det lyder for usandsynligt.

— Paa Æresord! svarer han, saadan var det i hvert Fald i 1925.

— — —

Det er kun dette lille Udsnit af Samtalen, vi fremdrager, fordi det er saa typisk for vort Fag. Medhjælperne, der ikke tør organisere sig, fordi Principalen har forbudt det, men som en skønne Dag staar paa Gaden alligevel uden Understøttelse eller Hjælp af nogen Art, thi Principalen, der har forbudt dem at organisere sig og derved sikre sig Arbejdsløshedsunderstøttelse, har selvfølgelig ikke i Sinde at yde dem Hjælp.

Saadan var det i hvert Fald i 1925, siger den uorganiserede, arbejdsløse Ekspedient til den forundrede Journalist. Ak ja, saaledes er det den Dag i Dag, og saadan vil det vedblive at være, indtil Medhjælperne sætter sig ud over alle Forbud og organiserer sig til Værn af deres egne Interesser.

Den 16. internation. Arbejdskonference.

Konventioner for Børns Lavalder i ikke-industrielle Virksomheder og Forbud mod erhvervsmæssig Pladsanvisning.

I Dagene fra 12. til 30. April 1932 afholdtes i Geneve den 16. internationale Arbejdskonference, hvor der behandledes to for vort Fag saa vigtige Spørgsmaal som Lavalder for Børn i ikke-industrielle Virksomheder og Forbud mod erhvervsmæssig Pladsanvisning. For det første Spørgsmaals Vedkommende var Sagen til anden og endelig Behandling, idet forrige Aars Konference havde vedtaget at behandle Sagen paa dette Aars Konference, medens der for det andet Spørgsmaals Vedkommende kun var Tale om at vedtage, at dette Spørgsmaal skal være Genstand for Behandling paa Arbejdskonferencen i 1933, ligesom det vedtoges, hvilke Forhold vedrørende dette Spørgsmaal Arbejdsbureauet skal skaffe nærmere undersøgt og belyst inden næste Aars Arbejdskonference skal beskæftige sig med Sagen.

Lavalder for Børns Anvendelse i ikke-industrielle Virksomheder.

Det af Konferencen vedtagne Konventionsforslag tager Hensyn til enhver Ansættelse, som ikke omfattes af Forbudsbestemmelserne i Konventionerne af 1919, 1920 og 1921 angaaende Lavalder for Børns Beskæftigelse ved industrielt Arbejde, ved Arbejde til Søs og ved Landbruget. Nu kommer den internationale Beskyttelseslovgivning for Børn altsaa til at omfatte alle Slags Beskæftigelser. Ansættelse i Varehuse og paa Kontor, ved Hospitaler og Kliniker, paa Hoteller, Restauranter og Teatre, i ambulante Virksomheder, ved Markeder o. s. v., hvilke hidtil er faldet udenfor Bestemmelserne om Lavalder, bliver nu omfattet af Reguleringen paa samme Maade som i egentlige Industrivirksomheder, Arbejde til Søs og Landbrugsarbejde.

Børn under 14 Aar og unge Personer, som, skønt de er over nævnte Alder, endnu er underkastet Skolepligt, maa i Henhold til Konventionsforslaget ikke anvendes til Arbejde indenfor noget af de nævnte Omraader.

I Konventionsforslaget tages der naturligvis Hensyn til de meget forskellige Forhold, som findes indenfor de talrige Beskæftigelser, som Forslaget omfatter. Undtaget fra Bestemmelserne er Arbejde ved Havfiskeri samt Arbejde i tekniske Skoler og Fagskoler, forudsat at Arbejdet er af opdragende Karakter, ikke tjener til Opnaaelse af økonomisk Gevinst, samt er begrænset, godkendt og underkastet Tilsyn af en offentlig Myndighed.

I hvert Land har de paagældende Myndigheder Ret til at undtage fra Bestemmelserne Arbejde i Virksomheder, hvor kun Medlemmer af Arbejdsgiverens Familie beskæftiges (dog undtaget Arbejde, som er skadeligt eller farligt) samt husligt Arbejde, som udføres af Familiens egne Medlemmer.

Undtagelsesvis maa Børn over 12 Aar anvendes til lettere Arbejde udenfor Skoletiden, forudsat at Arbejdet ikke er skadeligt for Børnenes Helbred og normale Udvikling, ikke virker skadeligt paa Skolegangen eller Børnenes Evne til at modtage Undervisningen, samt ikke strækker sig over mere end to Timer om Dagen baade paa Skoledage og Fridage, og saaledes at det Antal Timer, der er bestemt til Skolegang og lettere Arbejde, ikke i noget Tilfælde maa overstige syv Timer om Dagen.

Selv lettere Arbejde er forbudt paa Søn- og Helligdage samt i Tiden mellem Kl. 8 Aften og Kl. 8 Morgen.

Efter at vedkommende Hovedorganisationer paa Arbejdsgiver- og Arbejderside har haft Lejlighed til at udtale sig, skal det i den nationale Lovgivning bestemmes, hvilke Arbejder der skal anses for at være »Lettere Arbejde«, samt foreskrives under hvilke Vilkaar Børn maa anvendes til saadant Arbejde.

I Kunstens, Videnskabens og Undervisningens Interesse maa der i den nationale Lovgivning foreskrives, at der i enkelte Tilfælde kan meddeles Tilladelse for Børn til at optræde paa Scenen eller at medvirke som Skuespillere eller Statister ved Filmsoptagelser. Dog maa Tilladelse ikke meddeles for Ansættelser, der er farlige for Børnenes Liv, Helbred eller Moral, og specielt ikke ved Cirkus-, Varieté- og Kabaretforestillinger. Desuden skal der gives strenge Beskyttelsesbestemmelser for Børnenes Helbred, fysiske Udvikling og Moral, for Sikring af god Behandling, tilstrækkelig Hvile og fortsatte Undervisningsmuligheder. Ej heller maa Børn, der meddeles saadan Tilladelse, anvendes til Arbejde efter Midnat.

I den nationale Lovgvning skal fastsættes en højere Lavalder end 14 Aar for unge Personers Anvendelse ved Arbejde, som paa Grund af dettes Natur eller de Forhold, under hvilke det udføres, er farligt for deres Liv, Helbred eller Moral.

Ligeledes skal der i den nationale Lovgivning fastsættes en højere Lavalder for unge Personers Anvendelse ved ambulant Handel paa Gader eller Pladser, hvor Offentligheden har Adgang, eller ved Disk udenfor Butiker med Gadehandel eller i ambulante Virksomheder, hvor Ansættelsesforholdene er saadanne, at Fastsættelse af en højere Alder er berettiget.

I den nationale Lovgivning bør foreskrives passende Kontrolanordninger og Straffebestemmelser for Betryggelse af en effektiv Overholdelse af Konventionens Forskrifter.

I de Aarsberetninger, som Staterne i Henhold til Versaillestraktatens § 408 skal afgive til Det internationale Arbejdsbureau, bør der meddeles fuldstændige Oplysninger vedrørende de Foranstaltninger, der vedtages for at gennemføre Konventionens Forskrifter i Praksis.

I Konventionsforslaget gives visse provisoriske Overgangsbestemmelser for Indien.

Konventionsforslaget vedtoges endeligt med 89 Stemmer mod 1.

Forbud mod Arbejdsanvisning mod Betaling.

Som ovenfor nævnt tilkom det kun dette Aars Arbejdskonference paa Grundlag af Arbejdsbureauets Rapport at fastsætte visse Punkter, som Regeringerne skulde forespørges om af Hensyn til Sagens fortsatte og endelige Behandling paa næste Aars Arbejdskonference.

Det første af de Punkter, Konferencen besluttede at rette Forespørgsel til Regeringen om, gjaldt Formen for en eventuel international Ordning af dette Spørgsmaal. Under Hensyn til, at der allerede ved den første Konference i 1919 vedtoges en Anbefaling til Medlemsstaterne om at forbyde Oprettelse af saadanne Arbejdsanvisningsanstalter, som tager Betaling for deres Ydelser eller som driver Virksomheden som Forretning, kan Vedtagelsen af en Anbefaling i samme Retning næppe anses for at have større Værdi. Konferencen udtalte sig ogsaa i Princippet for Vedtagelse i 1933 af et Konventionsforslag. Samtidig udtalte den sig dog for, at Konventionsforslaget eventuelt kunde paafølges af en ny Anbefaling omhandlende visse Dele af Spørgsmaalet.

Det andet Punkt, der skulde spørges om, gjaldt Definitionen af »Arbejdsanvisningsanstalter, som tager Betaling«. De Spørgsmaal, som Konferencen vedtog at opstille, drejede sig om følgende Punkter: Skal under Definitionen henregnes saadanne af private Institutioner oprettede Arbejdsanvisningsanstalter, som uden at være Forretningsforetagender kræver Vederlag for sine Ydelser? Skal Definitionen begrænses til at omfatte Anstalter eller Personer, som driver Arbejdsanvisning for Fortjenestens Skyld? Skal man undtage Anstalter, som driver Arbejdsanvisning som Forretning, men kun kræver Vederlag af Arbejdsgiverne? Hvis den foreslaaede internationale Ordning ikke foreskriver Forbud mod Anstalter, som skønt de kæver Vederlag for deres Ydelser, dog ikke drives for Fortjenestens Skyld, bør Forskrifter da vedtages om Tilsyn med saadanne Anstalter?

Som tredie Punkt opførtes Spørgsmaalet om den kommende Ordnings Undtagelsesomraade. Bør Forbudet mod afgiftskrævende Arbejdsanvisningsanstalter kun være undtaget for visse udtrykkeligt angivne Fag eller bør det være almindeligt med visse angivne Undtagelser? Yderligere indførtes det Spørgsmaal, hvorvidt den internationale Ordning under Opretholdelse af det almindelige Princip om Forbud mod afgiftskrævende Anstalter bør meddele en Fortegnelse over Undtagelser eller overlade til Staterne at bestemme om disse. Endelig opstilledes under dette Punkt Spørgsmaalet om, hvorvidt Forbudet bør gøre Undtagelser for private Anstalter, som driver Hvervning og Anvisning af international Karakter.

Det fjerde Punkt gjaldt de nødvendige Foranstaltninger for at tilpasse den offentlige Arbejdsanvisnings Virksomhed efter Behovet indenfor de Fag, som mest berøres af Forbudet mod afgiftskrævende Anstalter.

Det femte og sjette Punkt gælder det Tidspunkt som eventuelt bør fastsættes for Forbudets Ikrafttræden, samt de Overgangsbestemmelser, som kan blive nødvendige.

Som syvende og sidste Punkt opstilles Spørgsmaalet om, hvorvidt der ad international Vej bør gives Forskrift om Forpligtelse for Staterne til at indføre Straffebestemmelser i deres nationale Lovgivning.

Ovenstaaende Punkter godkendtes af Konferencen med samtlige afgivne 75 Stemmer, hvorefter det med samtlige afgivne 88 Stemmer vedtoges at opføre Spørgsmaalet om Forbud mod Arbejdsanvisningsanstalter, som tager Betaling, paa Dagsordenen for Den internationale Arbejdskonferences Møde i 1933 til definitiv Behandling.

Forbundets Lønarbejde.

SIDEN vor sidste Omtale af Forbundets Lønarbejde er der afsluttet 5 Overenskomster og 1 Lønaftale. Med Undtagelse af den ene Overenskomst drejer det sig om nye Sager, hvor vi ikke tidligere har haft kollektiv Aftale.

Vi henviser til Afsnittet: Kommunal Kontormedhjælper-Tidende, hvor Overenskomsten med Esbjerg Byraad og Lønaftalen med Skive Byraad nærmere omtales, og skal om de øvrige Sager nævne følgende:

Middelfart Brugsforening.

Lønningerne er i den nyoprettede Overenskomst fastsat saaledes:

	Lærlinge:	Mænd:	Kvinder:
1. Aar	Kr. 65.00	Kr. 180.00	Kr. 150.00
2. »	» 80.00	» 210.00	» 170.00
3. »	» 95.00	» 235.00	» 190.00
4. »	» —	» 2k5.00	» 215.00

Kassererske	r	under 18	Aar	lønnes	med	Kr.	125.00	pr. Md.
»		mellem 18-20	»	»	»	»	150.00	» »
»		over 20	»	»	»	»	200.00	» »

Arbejdstiden er fastsat til 54 Timer pr. Uge, og for Overarbejde skal betales Timeløn plus 50 pCt. i de første 3 Timer efter normal Arbejdstids Ophør. For Overarbejde udover 3 Timer samt for Søn- og Helligdagsarbejde skal betales Timeløn plus 100 pCt.

Ferien udgør ved Ansættelse under 1 Aar 1 Uge, og over 1 Aar 2 Uger.

Endelig er der som i de øvrige Brugsforeningsoverenskomster en Bestemmelse om, at der kun maa beskæftiges organiseret Personale.

Sønderborg Brugsforening.

Lønningerne i denne Overenskomst er de samme, som er gældende bl. a. i Brugsforeningerne i Korsør, hvorfor vi herom henviser til tidligere Nummer af Bladet, hvor disse Satser blev nævnt.

Bestemmelserne vedrørende Arbejdstid, Betaling for Overarbejde, Ferie og Organisationsforhold er de samme som ovenfor under Middelfart Brugsforening omtalt.

Aars Brugsforening.

Da det ikke var muligt i dette Tilfælde i første Omgang at komme igennem med en almindelig Lønskala svarende til vore øvrige Overenskomster, maatte vi slutte Sagen med personlige Lønninger for det nuværende Personale, der alle fik betydelige Forbedringer, og samtidig blev der truffet Aftale om, at Lønnen ved Nyantagelser i alle Tilfælde skal fastsættes ved Forhandling.

Endvidere er der indført Bestemmelser om Arbejdstid, Overarbejde, Ferie og Organisationsforhold svarende til, hvad der er gældende i andre Overenskomster.

Gartnernes Salgsforening, Odense.

Nævnte Virksomhed beskæftiger et meget stort Personale, der dels bestaar af Lager- og Pakhusarbejdere, dels fastansatte Kontormedhjælpere og dels et Ekstrapersonale, hvis Arbejde bestaar i at yde Bistand under og efter Auktionerne.

For den sidstnævnte Gruppe af Personalet, der alle er Medlemmer af vort Forbund, forsøgte Foreningens Leder pludselig og uden Varsel at diktere en betydelig Lønnedsættelse, hvilket vore Medlemmer ikke mente at kunne akceptere, men tilbød samtidig en Forhandling. Dette afslog Firmaet, ligesom det ogsaa afviste en Henvendelse fra vor Afdeling, og paa dennes Forespørgsel om, hvorvidt den Omstændighed, at vore Medlemmer nægtede at indgaa paa Reduktionen, betød, at der ikke var mere Arbejde til vore Folk, svarede Foreningens Leder bekræftende.

Herefter var der ikke andet at gøre for vore Medlemmer end at forlade Arbejdet, og samtidig blev deres Pladser blokeret.

Der kom imidlertid hurtig Forhandlinger i Stand, og efter kun 2 Dages Konflikt oprettedes Overenskomst, og Arbejdet blev genoptaget. Vi maatte ganske vist gaa ind paa en mindre Reduktion, men denne androg langtfra det, som Foreningens Leder havde stillet Krav om.

Paa Grund af Arbejdets særegne Beskaffenhed er Lønnen fastsat pr. Time, og den udgør fremtidig for Arbejde under Auktioner og efter Kl. 6 Aften Kr. 1.30, medens der for det øvrige Arbejde betales Kr. 1.20.

Der er endvidere indført Bestemmelser om Sommerferie, en Fridag den 1. Maj fra Kl. 12 Middag og om, at Ekstrapersonalet skal være Medlemmer af vort Forbund.

— — —

Herudover har en Række af Forbundets andre løbende Lønsager været til Behandling, ligesom der er rejst nye Sager over for A/S. De jyske Strikkeriers Udsalg, Holbæk, Philip W. Heymann, København, Arbejdernes kooperative Skotøjsfabrik, København, og Tilskærernes Aktieselskab, København.

Endelig er Overenskomsten med Københavns Telefon Kiosker opsagt af Forbundet, medens Overenskomsterne med »Den blaa Butik«, Slagelse, og Firmaet Hansen & Larsen, Slagelse, m. fl. Byer er opsagt af Firmaerne.

Slagteriernes Personales Fællesklub.

SOM KORT MEDDELT i Medlemsbladet for 1. Juli blev Fællesklubben for Slagteriernes Personale oprettet paa et Delegeretmøde, der afholdtes i Odense Søndag den 26. Juni.

I Mødet deltog 26 Repræsentanter fra 17 Slagterier, og baade Andels- og Privatslagterierne var repræsenteret. Endvidere var tilstede en Repræsentant fra Dansk Slagteriarbejderforbund, Sekretær Johs. Houdal.

Forbundets fungerende Forretningsfører, Julius Hansen, redegjorde for Mødets Hensigt og anbefalede at oprette en Landsklub i Tilknytning til Dansk Handels- og Kontormedhjælperforbund. Han oplyste, at ca. Halvdelen af Personalet paa Slagterierne nu er tilsluttet Forbundet, og at der for 9 Slagteriers Vedkommende er oprettet lokale Klubber, medens flere er under Dannelse.

I sin Omtale af Sagens Forhistorie kom Julius Hansen ind paa Foreningen af Danske Andelsslagteriers Kontorpersonale, og den mærkelige Stilling, Foreningen havde indtaget efter at det var vedtaget, baade ved Urafstemning og ved en Generalforsamling, at tilslutte sig Forbundet. Foreningen havde manifesteret, at den manglede Evnen til at komme i Forbindelse med Slagterierne, medens Forbundet allerede har været i Lønforhandling med 3 Slagterier og for vore Medlemmer har opnaaet tilfredsstillende Resultater.

I Diskussionen deltog Osvald Olsen, Køge, Axel Ivan Pedersen, Nykøbing M., Lindorf Larsen, Næstved, Henning Løngren, Viborg, og Julius Hansen, og alle Udtalelserne viste Tilslutning til Tanken om at danne en Landsklub. Efter Diskussionens Slutning vedtoges det af Julius Hansen stillede saalydende Forslag:

> »Delegeretmødet for Personalet paa Slagterierne, afholdt i Odense den 26. Juni 1932, vedtager at oprette en Landsklub under Dansk Handels- og Kontormedhjælperforbund til Værn om og Varetagelse af Slagteriernes Personales faglige og økonomiske Interesser.«

Efter en kort Frokostpavse drøftedes Lovene for Fællesklubben og for de lokale Klubber, og disse Love vedtoges væsentligt i den Form, hvori Forslagene fremsattes. Efter Lovene skal der til Bestyrelsen vælges en Formand, en Kasserer og en Sekretær samt 2 Repræsentanter. Det besluttedes at stille et af Mandaterne til Raadighed for Medlemmer paa de private Slagterier og at besætte denne Plads ved Urafstemning blandt disse.

Til Formand valgtes derpaa Axel Ivan Pedersen, Nykøbing M., til Kasserer O. Rosendal Pedersen, Odense, og til Sekretær S. Kastberg Andersen, Randers. Endvidere valgtes til Bestyrelsen E. Nicolaysen, Frederikssund. Suppleanter blev K. Lyngholm, Horsens, og Osvald Olsen, Køge. Til Revisorer valgtes Hans P. Petersen, Vejle, og Osvald Olsen, med Hugo Hansen, Vordingborg, som Suppleant.

Efter Valgene drøftedes det fremtidige Arbejde, der navnlig vilde koncentrere sig om Agitationen for Tilgang og følgende Udtalelse vedtoges:

> »Et for Personalet paa de danske Slagterier afholdt Delegeretmøde i Odense den 26. Juni 1932, har drøftet Spørgsmaalet om at tilvejebringe et fastere organisatorisk

Samarbejde mellem Slagteriernes Personale til Værn for og Varetagelse af deres faglige og økonomiske Interesser og har til Opnaaelse af dette Formaal vedtaget at oprette en Landsklub under Dansk Handels- og Kontormedhjælperforbund.

Under Henvisning til den Betydning denne Sammenslutning vil have for Personalet, retter Mødet, der repræsenterer Halvdelen af Personalet, ca. 225 Medhjælpere paa Andels- og Privatslagterier, en kraftig Opfordring til alle Medhjælpere paa de danske Slagterier om at tilslutte sig vor faglige Organisation, og derigennem deltage i Arbejdet for at skabe et betryggende Værn for vore egne Løn- og Arbejdsvilkaar, hvilket ogsaa for os er blevet en tvingende Nødvendighed.«

Sekretær Johs. Houdal, Dansk Slagteriarbejderforbund, tog derpaa Ordet og udtalte en Tak for Indbydelsen, samtidig med, at han udtalte sin Glæde over, at Medhjælperne paa Slagterierne samler sig om deres faglige Organisation. Fra Dansk Slagteriarbejderforbunds Side har man fundet det naturligt at give Tilsagn om Støtte, hvor en saadan er paakrævet, og dette Tilsagn staar vi ved. (Bifald).

Handels- og Kontormedhjælperne er kommet bagefter de andre Arbejdere i faglig Udvikling, og derfor er deres Forhold ogsaa blevet saa daarlige. Det er glædeligt, at de nu faar Øjnene op for Organisationens Nødvendighed, og han haabede, at »Kegleklubben«s Medlemmer, saaledes betegnede han Foreningen af danske Andelsslagteriers Kontorpersonale, snart vilde forlade deres Fornøjelsesforening og tilslutte sig den faglige Organisation.

Stærkt Bifald hilste Houdals Tale, og dernæst udtalte Axel Ivan Pedersen ligeledes sin Glæde over, at den Tanke, der var fremkommet for 2 Aar siden om Oprettelse af en særlig faglig Sammenslutning for Slagteriernes Personale, nu har baaret Frugt i Fællesklubben, der nu har ligesaa stort et Medlemsantal som den selskabelige Forening havde i 1930.



Axel Ivan Pedersen.

Han takkede Hovedbestyrelsen for den Interesse, hvormed den havde omfattet Spørgsmaalet, samt Dansk Slagteriarbejderforbund for det givne Tilsagn om Støtte, der her idag var blevet bekræftet. Endelig takkede han paa egne Vegne for den Tillid, der var vist ham ved hans Valg som Formand.

Julius Hansen manede Deltagerne til nu af alle Kræfter at tage Arbejdet op for en Gennemorganisering af Faget, idet han understregede, at ved et maalbevidst Arbejde vilde Sammenslutningen skabe Respekt om sig. Ogsaa han udbragte vore Venner Slagteriarbejderne en Tak for deres hidtidige Støtte og for Tilsagnet om fremtidig Støtte. Under stærkt Bifald vedtoges det at sende en telegrafisk Tak til Dansk Slagteriarbejderforbund.

Som Dirigenter ved Mødet fungerede Viggo Pedersen og Niels Jørgensen. Den sidstnævnte afsluttede Mødet med at ønske Bestyrelsen til Lykke og at ønske for Fællesklubben, at Fremtiden maatte have noget godt i sit Skød for den. Han udbragte et stærkt besvaret Leve for Fællesklubben og Moderorganisationen Dansk Handels- og Kontormedhjælperforbund i Haab om, at der altid maatte bevares Venskab mellem disse Sammenslutninger.

Dermed afsluttedes Mødet, der havde varet fra Kl. 10 Fm. til Kl. 4½ Em., afbrudt af 1½ Times Spisepavse.

H.

— — —

Efter Mødets Afholdelse er der oprettet Klub for Personalet paa Andelsslagteriet i Masnedsund og for Personalet paa Andelsslagteriet i Nørresundby. Vi hilser disse nye Klubber Velkommen, og haaber, at de snart maa efterfølges af nye.

— — —

Vi kan endvidere oplyse, at Foreningen af Danske Andelsslagteriers Kontorpersonale har afholdt sin aarlige »Generalforsamling« i Kalundborg den 23. og 24. Juli 1932. Mødet var kun svagt besøgt, men til Gengæld havde man celebre Gæster, nemlig 5 Direktører!

Vi har desværre ikke i dette Nummer Plads til at omtale »Generalforsamlingen«, der formede sig paa den gammelkendte Maade med overvejende Selskabelighed. Vi skal dog ikke nægte os den Fornøjelse senere at bringe en Omtale af »Generalforsamlingen«, der atter med stor Tydelighed har understreget, at Medhjælperne paa Andelsslagterierne ikke kan vente sig faglige Resultater af denne Forening.

Conto pro diversi.

GÆSTEHJEM I KØBENHAVN.

Arbejdernes Fællesorganisation i København har opført et Gæstehjem, Nattergalevej 32, der indviedes den 4. August og aabnedes for Gæster den 9. August. Hjemmet raader over ialt 190 Senge, deraf 168 paa Enkeltværelser. Tilrejsende arbejdsløse Medlemmer af Arbejdsløshedskasserne har fortrinsvis Adgang. Betalingen for Logi, Enkeltværelse, er 75 Øre pr. Nat, dog med Tillæg af 50 Øre for den første Nat. Om ønskes er der Adgang til Hjemmet i 14 Dage.

Der ydes fuld Kost, 3 Maaltider daglig i 7 Dage for 9 Kr. Desuden kan faas varme Retter, Smørrebrød og Øl til billige Priser. Ingen Drikkepenge.

PRINCIPAL-SAMMENSLUTNING.

Det meddeles i Dagspressen, og De samvirkende Købmandsforeningers Formand, J. G. Schjær, bekræfter, at der indenfor Detailhandlerorganisationerne arbejdes for Oprettelse af et »Detailhandler-Handelskammer«, svarende til de Hovedorganisationer, hvori andre Erhverv har samlet deres Medlemmer. Hvis Sammenslutningen tiltrædes af alle Detailhandlerorganisationer, menes det, at den nye Organisation vil komme til at omfatte 50.000 Medlemmer.

Tanken har tidligere været fremme uden at vinde Tilslutning, men det menes, at der nu er større Chance for dens Gennemførelse.

NY CHEF FOR ARBEJDSBUREAUET.

Som afdøde Albert Thomas Efterfølger som Direktør for det internationale Arbejdsbureau har dettes Bestyrelse valgt H. B. Butler, England, der har været Vicedirektør siden Arbejdsbureauets Oprettelse, og efter Thomas Død har været konstitueret i Embedet.

STÆRK FREMGANG I HOLLAND.

Det hollandske Medhjælperforbund »Allgemene Bond« gaar frem med Kæmpeskridt. Forbundet talte den 1. November 1923 ca. 5000 Medlemmer, den 1. Juli 1929 var Medlemsantallet fordoblet, den 1. November 1931 naaedes de 15000 Medlemmer og den 8. Juli i Aar overskred man Medlemsantallet 18000. Det kan man kalde Rekord.

STADIG FREMGANG I SVERIGE.

Det fremgaar af vor svenske Broderorganisations Medlemsblad for Juli Maaned, at Forbundets Medlemsantal nu er 21.801. De senere Aars smukke Fremgang fortsættes saaledes stadig.

ARBEJDERNES FÆLLESORGANISATION

i Næstved afholdt forleden Generalforsamling, paa hvilken vor Afdelings Formand, R. Calum, indvalgtes som Medlem af Forretningsudvalget.

NY LÆRLINGEKLUB.

Afdelingen i Kalundborg har oprettet en Lærlingeklub, bestaaende af 20 Medlemmer. Som Bestyrelse valgtes Ejvind Lundgaard, Formand, Børge Jørgensen, Sekretær, Jul. Nielsen, Jens Christensen og Frk. Maud Sørensen.

ENGAGERINGSSVINDLEREN DØMT.

Lederen af Svindlerkontoret, Larsbjørnsstræde 24, Frode Hansen, er for Voldtægtsforsøg blevet idømt 18 Maaneders Forbedringshus. Ved Byretten fastsattes Straffen til 8 Maaneder, men Frode Hansen var ikke tilfreds hermed og appellerede, hvilket altsaa førte til en Skærpelse af Straffen. Forhaabentlig er han dermed færdig med sine Svindlerier.

BARØ's REFLEKTORVINGE

til Paasætning af Cyklelygten er opfundet og fremstillet af et af vore Medlemmer. Den er patenteret og forhandles af Blomsterforretningen, Ø. Farimagsgade 77, Tlf. Øbro 6768. Prisen er Kr. 1,50. For Arbejdsløse, der foreviser Kontrolkort, er Prisen kun 1 Kr.

KOMMUNAL KONTORMEDHJÆLPER TIDENDE

Nr. 9. Redigeret af Alfr. Jensen, Aarhus. 1932.

Forbundets Kongres.

HOVEDPUNKTERNE paa den nu afholdte Kongres — Vedtagelsen af Indmeldelsen i De samvirkende Fagforbund og Valget af Forbundets ny Ledelse — blev af stor Betydning for Forbundets Fremtid, men betegner ikke nogen Kursændring i Forbundets Virksomhed. Valget af Hovedledelse betyder ikke andre Principer, men kun andre Personer, og Indmeldelsen i De samvirkende Fagforbund betyder heller ikke nogen ny Kurs. Den af Forbundet gennem de sidste 15—20 Aar førte Politik maatte have Indmeldelsen som naturlig Konsekvens, og Spørgsmaalet om Indmeldelse har i Virkeligheden kun været et Spørgsmaal om Tidspunktet.

Betyder Indmeldelsen ikke nogen ny Kurs, er dens Virkeliggørelse dog en Begivenhed, der vil komme til at sætte dybe Spor i vort fremtidige Arbejde for en Forbedring af Standens Kaar. Ser man paa de Argumenter mod Indmeldelsen, der i den første Uge af August førtes frem i den samlede borgerlige Presse, forstaar man vanskeligt, at Organisationen ikke forlængst har kunnet bekvemme sig til at tage dette Skridt. Variationerne er lidt forskellige, men Temaet er overalt det samme, nemlig Historien om Medhjælperen, der nu maa opgive Udsigten til at blive selvstændig. Som om en Styrkelse af vor faglige Organisation skulde være ensbetydende med, at Medhjælperne opgav Chancen for ved Flid og Dygtighed at skaffe sig bedre Kaar, og ikke havde mindst ligesaa gode Muligheder for at opnaa Avancement eller Selvstændighed, som de havde før. Ligesaa tomme er Fantasierne om Medhjælpernes Plads i »Mellemstanden«. Det sociale og kulturelle Niveau vil altid være mere bestemt af Lønnens Størrelse end af Forsikringer om mere eller mindre problematiske »overordnede« Stillinger.

Sager af speciel Interesse for de kommunale Medhjælpere forelaa ikke paa Kongressen, idet saadanne jo behandles paa Fællesklubbens Delegeretmøder. En Repræsentant for Fællesklubben var af Forbundet indbudt til at overvære Kongressen, og Hvervet var overdraget Fællesklubbens Sekretær, der deltog tilligemed Repæsentanter for de 3 øvrige under Forbundet hørende Landsklubber. Et Forslag om Oprettelse af specielle Kursus for de kommunale Medhjælpere henvistes til Forhandling mellem Hovedbestyrelsen og Fællesklubben, efter at det var opyst, at man her allerede har taget Sagen op til Behandling. Og endelig vedtoges paa Foranledning af de københavnske Kolleger en Henstilling til Forbundet vedrende Besættelsen af de kommunale Avancementsstillinger med særligt Henblik paa Hovedstadens Forstadskommuner.

Medlem af Hovedbestyrelsen.

FORMANDEN for Kommunale Kontorfunktionærers Fællesklub, Bogholder Vilhelm Jacobsen, Aarhus, blev paa den nu afholdte Kongres valgt til Medlem af Forbundets Hovedbestyrelse.

Nogen ny Mand i Hovedbestyrelsen er Vilhelm Jacobsen ikke, idet han i 2 Kongresperioder har haft Sæde i denne, nemlig fra 1922 til 1928, da han udtraadte af private Grunde.

Vilhelm Jacobsen er i vide Kredse kendt som en Sagligheds og Realiteternes Mand. Som Formand for den kommunale Fællesklub og for Aarhus kommunale Afdeling har han i over en halv Snes Aar viet Organisationsarbejdet de Evner og Kræfter, hans Fritid tillod ham at afse, og han kan med rolig Samvittighed se tilbage paa Arbejdet og dets Resultater.

Det vilde være for meget at sige, at et Savn er afhjulpet ved dette Valg, thi mellem Forbundets Hovedledelse og Fællesklubbens Ledelse har stedse bestaaet et intimt Samarbejde, og den gensidige Orientering har intet ladet tilbage at ønske. Alligevel er der ingen Tvivl om, at den nærmere Tilknytning vil være en Gevinst for begge Parter, og det kan kun siges at være i sin Orden, at Formændene for de to største Landsklubber, Fællesforeningens Personaleklub og den kommunale Fællesklub, har Sæde i Forbundets Hovedbestyrelse.



Vilhelm Jacobsen.

Vi ønsker begge Parter Tillykke med Valget. Red.

Esbjerg og Skive.

Ny Overenskomst med Esbjerg Kommune.

I Anledning af, at Overenskomsten mellem Esbjerg Kommune og Forbundet af Byraadet er opsagt til Ophør den 1. April, er der ført Forhandlinger mellem Magistraten og Forbundet, og Resultatet foreligger nu i Form af en ny Overenskomst, som er godkendt af Byraadet.

Vi meddeler nedenfor de væsentligste af Overenskomstens Bestemmelser:

Lønnen til Elever fastsættes saaledes:

1. Aar	800	Kr.
2. »	1150	»
3. »	1500	»
4. »	1800	»

og der er indsat Bestemmelser om Begrænsning af Elevantallet.

Kontorister skal lønnes med 2200 Kr., stigende hvert Aar med 200 Kr. til 2800 Kr. Endvidere er truffet Aftale om, at der i paakommende Tilfælde skal optages Forhandling om personlige Tillæg til de Kontoristèr, som ikke efter det 4. Kontoristaar opnaar Ansættelse som Assistent.

Assistenter skal lønnes med 3100 Kr., stigende hvert 3. Aar med 300 Kr. til 4000 Kr. og Fuldmægtige med 4300 Kr., stigende med 400 Kr. hvert 3. Aar til 5500 Kr.

Personale, som antages for kortere Tid, lønnes i Overensstemmelse med de ovennævnte Lønninger. Arbejdet kan dog ogsaa udføres efter Akkord i saadanne Tilfælde, hvor denne Betalingsmaade efter Forholdene vil kunne bringes i Anvendelse.

Overarbejdet betales med Kr. 0,85, 1,60 og 2,25 for henholdsvis Elever, Kontorister og Assistenter.

Paa samtlige Kontorer maa kun antages eller beskæftiges Funktionærer, der staar tilsluttet Dansk Handels- og Kontormedhjælperforbund. Denne Bestemmelse gælder dog kun for saa vidt angaar Funktionærer fra Elever til og med Fuldmægtige.

Personale, der beskæftiges for kortere Tid, skal saa vidt muligt antages blandt Esbjerg Afdelings arbejdsløse Medlemmer.

Der ydes Personalet en aarlig Sommerferie paa 2 Uger med fuld Løn.

Under Indkaldelse til Efteraars-Manøvrer eller andre korte Militær-Indkaldelser oppebæres fuld Løn.

Den gensidige Opsigelsesfrist fastsættes til 3 Maaneder til Fratrædelse den 1. i en Maaned.

Endvidere indeholder Overenskomsten de sædvanlige Bestemmelser om Voldgift i Tilfælde af Uoverensstemmelser,

der ikke har kunnet ordnes direkte mellem Byraadet og Medhjælperne.

Endelig er der truffet Aftale om, at der fra 1. April 1932 skal indføres følgende Normering:

7 Fuldmægtige,
25 Assistenter,
17 Kontorister og Elever.

Omnormering i en for Personalet ugunstig Retning kan ikke foretages uden Forbundets Samtykke, og saavel Byraadet som Forbundet er berettiget til een Gang aarlig (pr. 1. April), at forlange Forhandling afholdt og eventuel Omnormering.

Lønaftale oprettet med Skive Byraad.

Ved Forhandling med Skive Byraads Kasse- og Regnskabsudvalg er opnaaet Enighed om en Lønaftale gældende for det ikke-fastansatte Personale, idet der samtidig er truffet Aftale om, at der senere skal afholdes Forhandling om en almindelig Overenskomst, gældende saavel for det fastansatte Personale, som for de af Lønaftalen omhandlede Medhjælpere.

Ifølge Lønaftalen forhøjes Timelønnen til 135 Øre, og samtidig har 2 kvindelige Medhjælpere faaet deres Maanedsløn forhøjet med 25 Kr. hver.

Arbejdstiden er 42 Timer, og Overarbejde skal betales med Timeløn plus henholdsvis 50 og 100 pCt. Tillæg.

Ferien udgør 2 Uger, og der er truffet Aftale om, at det af Aftalen omfattede Personale skal være organiseret.

Kommunale Kursus.

I de sidste 2—3 Aar har Spørgsmaalet om Afholdelse af specielle Kursus for de ved Kommunerne ansatte Medhjælpere været staaende Punkter paa Dagsordenen ved Fællesklubbens Delegeretmøder og Bestyrelsesmøder, og ved den nylig afholdte Kongres forelaa Forslag om, at der — i Lighed med, hvad der findes indenfor Etaterne — oprettedes Kursus for de kommunale Kontorfunktionærers teoretiske Uddannelse i Bogholderi, Forsørgelsesvæsen m. m.

Naar dette Spørgsmaals Løsning har ladet vente paa sig, skyldes det ingenlunde Mangel paa Interesse for Sagen hos Organisationens Ledelse. Standens Dygtiggørelse — teoretisk saa vel som praktisk — er et af Tidens og Udviklingens Krav, og det hører til Organisationens Opgaver at overvaage, at dette Krav ikke stilles forgæves. Der kan imidlertid med Rette tvivles om, hvorvidt den praktiske Foranstaltning af Medhjælpernes Uddannelse er en Organisationssag. Netop fordi Uddannelsen udover den almindelige faglige har en speciel Karakter, maa det anses for rimeligt, at denne foranstaltes af Arbejdsgiverne — in casu Kommunerne —, der saavel praktisk som økonomisk har de bedste Betingelser for at magte Opgaven. Dette forhindrer naturligvis ikke, at Initiativet tages af Organisationen. Et Forsøg indenfor det overkommeliges Rammer — eventuelt i Forbindelse med de andre af Forbundet afholdte Kursus — skulde derfor ikke tage Sigte paa at vise den endelige Form, men skulde dels fastslaa Trangen til Oprettelsen af Specialkursus og dels give Erfaringer for det videre Arbejde.

Som Repræsentation for samtlige Kommuner maa Købstadforeningen formodes at være den Institution, der har den største Interesse i dette Spørgsmaal, og udfra denne Betragtning paatog Forretningsfører Jens Johansen sig i Foraaret i Aar at søge indledet Forhandlinger med Købstadforeningens Ledelse, en Mission, som Jens Johansens Sygdom og Død forhindrede ham i at udføre.

At Spørgsmaalet ikke er fremmed for Købstadforeningen, vidner en Artikel i det forrige Nummer af Købstadforeningens Tidsskrift om. Artiklen, der er skrevet af Kontorchef i Indenrigsministeriet, K. Ulrich, begynder saaledes: »Det kommunale Selvstyre har udviklet et betydeligt Fond af Indsigt og Erfaring i kommunale Forhold herhjemme. Desuagtet har vi god Brug for en kommunal Specialuddannelse. Denne kan kun bidrage til at befæste Kommunernes Administration og Økonomi under Kommuneforvaltningens stadig fremadskridende Udvikling. Næsten ethvert andet Fag har sin særlige Skole eller Kursusundervisning; det er da kun til at undre sig over, at et saa betydningsfuldt Felt ikke forlængst er opdyrket paa samme Vis. Det omfatter saa forskelligartede Omraader og berører saa mange juridiske, administrative, økonomiske og sociale Spørgsmaal, at en almindelig Skoleuddannelse, selv den bedste, ikke kan give de særlige Kundskaber, som burde være en naturlig Forudsætning for at røgte en Stilling indenfor den kommunale Administration. Der vilde i Sandhed ikke mangle Undervisningsstof, hvis en rationel, teoretisk og praktisk Uddannelse af Kommunalmænd skulde tages op. Allerede finder der en livlig Udveksling af Erfaringer Sted gennem vore kommunale Organisationer og Blade. Derimod har der kun været faa Tilløb til en egentlig Undervisning; nævnes kan dog de regelmæssigt tilbagevendende Byplanmøder, og det særdeles vellykkede Kursus, Købstadforeningen foranstaltede afholdt i Anledning af den nye Regnskabsforms Indførelse. Kæmnerforeningen har saavidt vides gjort Uddannelsesspørgsmaalet til Genstand for Overvejelse, og Indenrigsministeriet har i Relation til den kommunale Revision berørt det i Bemærkningerne til den stadig kun som Forslag foreliggende nye Købstadkommunallov«.

Artiklen fremdrager derefter nogle Oplysninger om, hvorledes man i Sverige og Tyskland har grebet Sagen an, og slutter med en Bemærkning om, at der ved et forstaaende Samarbejde mellem Kommunerne, Tjenestemændene, de kommunale Organisationer og Centraladministrationen, og ved Bistand fra Universitetets og den øvrige Fagkundskabs Side formentlig maa kunne naas værdifulde Resultater for vort Kommunestyre.

Om den nævnte Artikel vil finde Sangbund og bære Frugt indenfor Købstadforeningen, er det for tidligt nu at udtale sig, men der er Grunde nok til at tro, at det Maal af praktisk Sans og sund Idealisme, der er nødvendigt for Sagens rette Løsning, er tilstede.

For Organisationen bør denne Antagelse imidlertid ikke være nogen Sovepude, men tværtimod være en Ansporelse til at gøre sin Part af den Begyndelse, der skal til for at sætte Foretagendet i Gang.

International Kongres for Arbejdere i offentlige Virksomheder.

DEN INTERNATIONALE SAMMENSLUTNING af Arbejdere i offentlige Virksomheder afholdt den 26.—28. Maj sin 8. Kongres i London. Kongressen talte 55 Delegerede for de tilsluttede Forbund, repræsenterende henimod 600,000 Medlemmer. Danmark var repræsenteret ved 3 Medlemmer af Dansk Kommunalarbejderforbunds Bestyrelse.

Efter at Sekretær Müntner, Berlin, havde aflagt Beretning om Virksomheden i den 3-aarige Periode, holdt Dr. Oprecht, Schweiz, et Foredrag om Kampen om den offentlige Økonomi. Efter en Debat herom vedtoges en Resolution, der opstiller Krav om Nationalisering af Mineindustrien, Industrier, der er baseret paa Naturkræfterne samt Transportvæsenet, Reformering af Bank- og Kreditvæsenet med dettes Nationalisering som endeligt Maal.

Kongressens 2. Dag optoges af specielle og almindelige faglige Spørgsmaal, bl. a. Arbejds- og Organisationsforhold for Brandpersonale, Ulykkestilfælde og Erhvervssygdomme, Arbejdsløshed og Rationalisering o. s. v. Paa Kongressens sidste Dag vedtoges en Række Lovændringer og foretoges Valg af ny Præsident for Forbundet, da den hidtidige Præsident, Tevenan, England. paa Grund af Alder ønskede at trække sig tilbage. Til Præsient valgtes W. Dukes, England.

Den kommunale Fællesklubs Bestyrelse:

Bogholder Vilh. Jacobsen, Dr. Margrethesvej 27, Aarhus. Formand.
Fuldmægtig Alfr. Jensen, de Mezasvej 4, Aarhus, Sekretær.
Kommunebogholder J. Abildgaard, Administrationsbygningen, Aalborg.
Assistent Rich. Jensen, Sct. Jørgensgade 15, Slagelse.
Fuldmægtig P. Mikkelsen, Forsørgelsesvæsenet, Rønne.
Assistent S. Chr. Sørensen, Villavej 1 B, Horsens.
Assistent J. Therkildsen, Rolighedsvej 5, Vejle.

Udgivet af Forbundet. — Ansvarh. Red. **Julius Hansen**, Gl. Kongevej 6. Kbhvn. V. — Trykt hos **Anton M. Jensen**, Admiralgade 24. Kbhvn. K.

DANSK HANDELS- OG KONTORMEDHJÆLPER TIDENDE

ORGAN FOR DANSK HANDELS-OG KONTORMEDHJÆLPERFORBUND

Nr. 10. September 1932. 32te Aargang.

FORTSÆTTELSESKASSEN.

PAA Arbejdsløshedskassens Delegeretmøde, der afholdtes i Forbindelse med Kongressen, behandledes Spørgsmaalet om Oprettelse af en Fortsættelseskasse, men Delegeretmødet kunde ikke træffe nogen endelig Beslutning, fordi de nye Arbejdsløshedslove var vedtaget paa et Tidspunkt, hvor det var for sent af Hensyn til vore Vedtægter at faa Spørgsmaalet opført paa Delegeretmødets Dagsorden. Det besluttedes imidlertid at overdrage til Arbejdsløshedskassens Repræsentantskab at træffe endelig Beslutning herom.

Repræsentantskabet har i den Anledning været samlet og vedtog eenstemmigt at oprette en Fortsættelseskasse i Forbindelse med Arbejdsløshedskassen.

Denne Beslutning er af overordentlig stor Betydning.

Da Arbejdsløshedskassen i 1908 blev oprettet, var man meget ængstelig for at søge den statsanerkendt, og det skete, som det vil erindres, ogsaa først i 1915. Dette betegnedes den Gang som værende det vigtigste, der endnu var sket i Organisationens Historie, ihvorvel det samtidig blev slaaet fast, at Forbundet altid maatte være Nummer Eet og Arbejdsløshedskassen selve Organisationen underordnet.

Den nu trufne Beslutning om Oprettelse af en Fortsættelseskasse kan vel ikke siges at være en lige saa stor Begivenhed som den, der fandt Sted i 1915, men den betyder et Brud med den hidtil anvendte Form for Ydelse af Arbejdsløshedsunderstøttelse i Krisetider, hvor Arbejdsløshedskassen ikke rækker langt nok.

Der er ingenlunde Enighed om, at de nu vedtagne Arbejdsløshedslove er, som de skal være, men det kunde paa Forhaand heller ikke forventes at blive Tilfældet, hvor Lovene kun kunde blive til Virkelighed gennem et Kompromis mellem hinanden saa forskellige Samfundsopfattelser som de, der repræsenteres paa Rigsdagen af Stor-Industriens, Storhandelens og Storbøndernes Repræsentanter paa den ene Side og Arbejdernes og alle Smaafolks Repræsentanter paa den anden. Set paa Baggrund af dette er der for os ikke Grund til at være misfornøjede med det, der er opnaaet igennem disse Love.

Højre og Venstre tog Hjælpen fra vore arbejdsløse Kolleger umiddelbart før Vinteren 1927—28, hvor de havde Magten dertil, og hvor de brugte Magten, skønt enhver maatte vide, at Arbejdsløsheden vilde stige.

Det, der nu er sket før den forestaaende Vinter, er i Virkeligheden dette, at denne Hjælp ydes paany, og vi kan kun betragte det som en Fordel, at den nu administreres af Arbejdsløshedskasserne paa samme Maade som den almindelige vedtægtsmæssige Understøttelse. At en Hjælp i en Understøttelsesperiode ydes af Standsfæller maa dog absolut være mere tiltalende, end hvis de Arbejdsløse skal være undergivet et mere eller mindre karrigt Kommunestyres Bedømmelse af, hvor meget den enkelte skal have. Det Princip, der er lagt til Grund for Ydelsen af Samfundets Deltagelse i Udgifterne, er godt, idet der ydes forholdsvis mere til Kasser, hvis Medlemmers Gennemsnitsfortjeneste er lav, end til Kasser, hvis Medlemmers Gennemsnitsfortjeneste ligger højere.

For de Fag, hvis Gennemsnitsfortjeneste er over 4000 Kr., er det Offentliges Bidrag imidlertid saa lavt, at det ikke kan siges at være tilfredsstillende. For vort Vedkommende gælder det imidlertid, at vi faar Tilskud fra Stat og Kommune efter den højeste Skala. Intet er saa galt, uden at det er godt for noget. Den lave Gennemsnitsfortjeneste, der gælder i vort Fag, sikrer os i dette Tilfælde den største Hjælp fra Samfundets Side. Dette bevirker, at vi uden at behøve at forlange af vore Medlemmer større Ydelser i Form af Kontingent kan yde vore Arbejdsløse Understøttelse i en ekstra Periode af indtil 70 Dage.

Det skal dog siges allerede nu, at det ikke vilde være muligt for Arbejdsløshedskassen og Fortsættelseskassen at klare sine Forpligtelser med den Indtægt, der flyder af det nuværende Kontingent, dersom Arbejdsløsheden skulde stige væsentlig, og hvis det derfor skulde blive nødvendigt for Kassens Ledelse senere at tage Spørgsmaalet op om en Forhøjelse af Kontingentet, regner vi med Forstaaelse hos samtlige vore Medlemmer af, at det, der i saa Fald maatte blive krævet, kun kræves, fordi det er aldeles nødvendigt.

Vi regner med, at der hos samtlige organiserede Medhjælpere gælder den Opfattelse, at vore arbejdsløse Kolleger maa have den Understøttelse, de nu lovmæssigt har Krav paa, og at alle de, der er saa lykkelige at have Beskæftigelse og Indtægt, maa yde det nødvendige dertil.

Fortsættelseskassen træder i Funktion d. 1. Oktober næste Aar, men som Følge af den trufne Beslutning har vi af Arbejdsløshedskassens Midler Ret til efter 1. Oktober dette Aar at yde en fortsat Hjælp af indtil 70 Dages Understøttelse. Denne Understøttelse bliver for fire Femtedeles Vedkommende refunderet af Staten. Vi maa altsaa af de Midler, vi har i Kassen, selv betale den ene Femtedel.

Det er vor Overbevisning, at den nye Institution, der nu er oprettet i Tilslutning til vort Forbund, vil blive af overordentlig stor Værdi for de af vore Kolleger, der rammes af Arbejdsløshed, og dermed for os alle.

Den nye Arbejdsløshedslov.

FORUDEN de i sidste Nummer af Medlemsbladet omtalte Love om Krisehjælp til Arbejdsløse og forlænget vedtægtsmæssig Understøttelse til Arbejdsløshedskassernes Medlemmer vedtog Rigsdagen i Sommer en ny Arbejdsløshedslov til Afløsning af Krags Lov af 1927.

Socialminister Steincke har som bekendt i sit store Lovkompleks, benævnet Socialreformen, ogsaa fremsat Forslag til en Arbejdsløshedslov, og paa Basis af dette Lovforslag har Drøftelserne af den nye Lov fundet Sted. Det er dog langtfra i dette Forslags Skikkelse, den nye Lov fremtræder, selv om den betyder en Forbedring af den tidligere bestaaende, men de politiske Magtforhold har ikke muliggjort helt at realisere de Krav, som Steinckes Lovforslag indeholder.

Den nye Lovs betydningsfuldeste Afsnit er Forhøjelsen af de offentlige Tilskud til Kasserne samt Bestemmelserne om Fortsættelseskasserne, som nu er ændret, saaledes at der kan paaregnes oprettet Fortsættelseskasser for alle Fag.

Efter Nyordningen er de direkte Kommunetilskud til Arbejdsløshedskasserne bortfaldet, og Kasserne faar et forhøjet Statstilskud, hvis Størrelse afhænger af den gennemsnitlige Aarsfortjeneste i Faget. Statstilskudet varierer fra 90 pCt. af Medlemskontingentet for Fag med indtil 2000 Kr. i gennemsnitlig Aarsfortjeneste til 15 pCt. for Fag, hvis Aarsfortjeneste er over 4000 Kr. Dog nedsættes Tilskudsprocenten med 10 for de Kasser, der ikke inden den 1. Oktober 1932 har besluttet Oprettelse af Fortsættelseskasse.

I Betragtning af, at der efter den gamle Lov kun blev ydet ialt 65 pCt. i Stats- og Kommunetilskud, betyder den nye Lov en væsentlig Forbedring.

Loven udbygger det i den tidligere Lov gennemførte System, hvorefter der kan oprettes Fortsættelseskasser, der træder i Funktion under ekstraordinære Forhold, men Bestemmelserne er i Modsætning til tidligere nu formet saaledes, at Kasserne animeres til at oprette saadanne Fortsættelseskasser.

Foruden, at Reglerne for Kassernes Understøttelsesvirksomhed er lempede, yder Staten et særligt Statstilskud til Fortsættelseskassernes Oprettelse. Dette udgør for Kasser, hvor Aarslønnen er indtil 2500 Kr., 25 Kr. pr. nydende Medlem en Gang for alle. Kasserne faar Ret til at udbetale indtil 70 Dages Understøttelse efter samme Regler og med samme Beløb, som Arbejdsløshedskassen yder, og heraf faar Kassen refunderet Halvdelen.

Som omtalt i Bladets ledende Artikel har vor Arbejdsløshedskasses Repræsentantskab enstemmigt vedtaget at oprette Fortsættelseskasse pr. 1. Oktober d. A., og da Aarsindtægten for vort Fag ligger under 2000 Kr., vil det betyde, at vor Kasse erholder højeste offentligt Tilskud, 90 pCt. samt 25 Kr. pr. Medlem i Statstilskud, medens Oprettelsen iøvrigt vil kunne ske uden at foretage nogen Kontingentforhøjelse.

Af andre Ændringer i Arbejdsløshedsloven skal vi nævne, at Medlemmer, der har opbrugt deres Understøttelse fra Arbejdsløshedskassen og Fortsættelseskassen, er kontingentfri i 3 Maaneder i Fortsættelse heraf, saafremt de er arbejdsløse i dette Tidsrum, uden at dette medfører nogen Ændring i deres Medlemsret. Dette gælder dog kun i Kasser, der har oprettet Fortsættelseskasse.

Invaliderentenydere, der hidtil ikke har kunnet faa Arbejdsløshedsunderstøttelse, kan nu under visse Forhold — naar væsentlig nedsat Arbejdsevne foreligger dokumenteret — med Arbejdsdirektørens Tilladelse faa Understøttelse.

Reglerne for Ydelse af Understøttelse til Medlemmer, der oppebærer Fattigunderstøttelse, er ogsaa væsentlig mildnede, idet det bestemmes, at kun de, for hvem Fattighjælpens Virkninger ikke er ophørt, udelukkes fra Understøttelse.

Lovens sorte Plet er Bestemmelsen om, at den, der oppebærer Hjælp i Henhold til Arbejdsløshedsloven, kun i Undtagelsestilfælde (saasom store Forsørgerpligter eller langvarig Sygdom), samtidig kan oppebære Hjælp efter Hjælpekasseloven.

Loven ændrer ikke de hidtil gældende Maksimumsunderstøttelser paa henholdsvis 4 Kr. for Forsørgere og 3 Kr. for Ikke-Forsørgere pr. Dag, men det bestemmes, at en Trediedel af dette Maksimumsbeløb reguleres efter Pristallet hvert Aar pr. 1. April.

Endelig skal nævnes, at Kommunernes Ret til at yde Tilskud til Betaling af et Medlems Kontingent til Arbejdsløshedskassen vedvarende bestaar, men at Kommunen fremtidig maa refundere indtil Halvdelen af Kontingentet mod før en Trediedel af dette.

Den nye Lov ændrer de hidtidige Regler for Ydelse af Skoleunderstøttelse fra Arbejdsløshedsfonden. Fremtidig ydes der ikke Understøttelse til Kursus paa almindelige Højskoler, men kun til Kursus af længere Varighed paa Fagskoler, Handels- eller tekniske Skoler eller Kursus i almendannende Fag som Led i en faglig Uddannelse.

Vi har nu nævnet nogle af de vigtigste Ændringer i Loven og skal til Slut give Oplysning om en Bestemmelse i Steinckes Forslag, der i k k e blev gennemført. Det var Bestemmelsen om, at al privat Engageringsvirksomhed for Betaling var forbudt. Vi beklager, at denne Bestemmelse udgik, da den er meget paakrævet, og har derfor tilsendt Ministeriet en Opfordring til at søge Bestemmelsen gennemført som en særlig Lov.

Den nye Arbejdsløshedslov er et Fremskridt fremfor den gamle, men er endnu ikke i Overensstemmelse med de Krav, Arbejdsløshedskasserne maa stille til Loven. Imidlertid vil det næppe være muligt at faa Loven forbedret, saalænge Magtforholdet paa Rigsdagen er som i Øjeblikket, og da Landstingsvalget ikke bragte de demokratiske Partier Flertal, vil der hengaa en Aarrække, uden at nogen Forskydning i saa Henseende kan ventes.

Vi maa derfor søge at indrette os med Loven paa bedste Maade og i hvert Fald glæde os, saalænge vi har det nuværende Ministerium, hvis Fortolkninger af Lovens Bestemmelser selvfølgelig vil være prægede af en Indstilling overfor Spørgsmaalet, som er i Kassernes og Medlemmernes Favør, ligesom man kan føle sig tryg mod Forsøg paa Forringelser af Loven, saalænge dette Ministerium bevares.

Ved Pladsskifte.

»Medlemmerne bør, forinden nyt Engagement indgaas, rette Henvendelse til Formanden i den By, hvor Pladsen skal tiltrædes. Findes ingen Afdeling paa Pladsen, rettes Henvendelsen til Hovedkontoret.«

Dansk Handels- og Kontormedhjælperforbund's 11. ordinære Kongres

afholdt i København den 31. Juli, 1. og 2. August 1932.

(Fortsat.)

Lønbevægelsen og Overenskomster.

Siden vort overenskomstmæssige Gennembrud i 1916 har Forbundet ialt afsluttet 1065 Overenskomster og Lønaftaler. Pr. 31. Marts 1932 havde vi 153 Overenskomster løbende, omfattende ca. 5000 af vore Medlemmer. I Kongresperioden er Antallet af Overenskomster forøget med 41, men der burde være et langt større Antal Medlemmer inde under overenskomstmæssigt betryggede Forhold.

Det bliver alle I Tillidsmænd, der her er tilstede, der skal forberede den videre Udvikling paa dette Omraade. Næst efter at organisere Kollegerne maa Kræfterne anvendes paa at fæstne Organisationstanken og Solidaritetsforstaaelsen hos det enkelte Personale med Oprettelse af Overenskomst for Øje. Forbundet staar parat til at yde sin Bistand og sin Støtte til Gennemførelse af disse Opgaver, der maa rejses og tilrettelægges af Afdelingerne.

Julius Hansen kom derefter ind paa en nærmere Udredning af det af Forbundet fulgte Hovedprincip i Formen for Overenskomster, nemlig en Skala efter Minimallønsystemet, idet han understregede, at der var Tale om Minimallønninger og ikke Normallønninger, hvortil knyttede sig den saakaldte Løfteparagraf, som det stod i Medlemmernes Magt at udnytte til at skaffe sig højere Lønninger end de overenskomstmæssige. For at imødegaa den Opfattelse, der Tid efter anden gør sig gældende, at Lønskalaer bevirker Afskedigelse af de ældre, havde Forbundet foretaget en Undersøgelse, der beviste, at noget saadant absolut ikke var Tilfældet. I Perioden er der arbejdet for at komme bort fra Pristallets Indflydelse paa Overenskomsterne, og det er lykkedes for alles Vedkommende med Undtagelse af 23, hvoraf de 9 Overenskomster er med private Firmaer, 4 med kooperative og 10 med kommunale.

Julius Hansen kom dernæst ind paa en udførlig Omtale af de landsomfattende Overenskomster. Først Overenskomsten med Dansk Principalforening, der nu er opsagt, ligesom de 3 generelle Overenskomster med Dansk Principalforening, nemlig Hovedoverenskomsten, Tillægsoverenskomsten og Mæglingsoverenskomsten er opsagt. Endvidere Overenskomsten med Dansk Textil Unions Principalafdeling, der ligeledes er opsagt, samt Overenskomsterne med Fællesforeningen for Danmarks Brugsforeninger og C. Schou's Fabriker A/S. Endvidere omtaltes Overenskomsterne med Firmaerne Hansen & Larsen og Vilh. Mejlstrup, samt Arbejdet for disses Gennemførelse. Julius Hansen understregede, at Forbundet overfor disse Firmaer kunde have faaet gennemført større Krav, om man havde villet det, men Forbundet mener at se en Styrke i en rimelig Begrænsning af Kravene, et Standpunkt, som sikkert i det lange Løb vil være det bedste Grundlag for Lønarbejdet.

Under sin Omtale af Lønarbejdet kom Julius Hansen ind paa at omtale Skandinavia-Konflikten, idet han understregede, at denne Konflikt ikke var etableret af Forbundet, men af Selskabet. Han nævnte Sagens Forhistorie og Konfliktens Forløb, idet han udtalte, at Forbundet i denne Situation, der var skabt af Selskabet, ikke havde andet Valg end at støtte Personalet, og naturligvis heller ikke havde noget Ønske om at lade dette i Stikken overfor Selskabet. Han beklagede, at det var muligt for Selskabet at erhverve sig Skruebrækkere, for vi havde vel alle troet, at Æresfølelsen hos Medhjælperne var større end som saa. Sproget ejer ikke Ord stærke nok til Fordømmelse af den Gerning, disse Folk udøver.

Denne Kamp, udtalte Julius Hansen, som Forsikringsverdenen har paaført os, kan synes tabt; den er det ikke. Den Dag kommer, hvor vi sejrer. De lockoutede Kolleger, af hvilke ikke en eneste er faldet fra, har vist et enestaaende Sammenhold, og har Krav paa hele den danske Medhjælperstands Respekt.

Forsamlingen sluttede sig hertil ved enstemmigt at vedtage følgende af Hovedbestyrelsen foreslaaede Udtalelse:

»Dansk Handels- og Kontormedhjælperforbund's Kongres 1932 udtaler overfor de af Forsikrings-Aktieselskabet »Skandinavia« lockoutede Medlemmer sin varmeste Tak og uforbeholdne Beundring for det eksemplariske Sammenhold, de har udvist under den langvarige Konflikt, Selskabet har paatvunget dem.

Ved sin brutale Fremfærd over sit mangeaarige og veltjente Personale har Selskabet i vide Kredse vakt Uvilje og skabt Uro om sit Navn, ligesom Personalets Kamp for Retten følges med den største Sympati af store Dele af Befolkningen og af enhver Handels- og Kontormedhjælper, der er i Besiddelse af Æresfølelse og Frihedstrang.

De lockoutede Medhjælpere har ved deres Kamp staaet Vagt om Organisationsretten og deres Vægring ved at bøje sig under Selskabets Diktatur er Bolværket mod Forsikringsselskabernes og andre Erhvervs Stormløb mod Organisationen og dens Bestræbelser paa at højne Standens Løn- og Arbejdsvilkaar.

Kongressen takker for dette Udslag af Kollegialitet og Standsfølelse og tilsiger vore lockoutede Kammerater Organisationens fortsatte Støtte til at føre Konflikten igennem til Sejr«.

Julius Hansen foreslog endvidere, at man som en Tak til de lockoutede og som en Opmuntring i Kampen bevilgede disse Kolleger 2 Maaneders ekstra Understøttelse, og dette vedtoges under stærkt Bifald.

Forbundet kan med Stolthed vise sine Overenskomster frem, men for rigtigt at vurdere dem, maa man huske, at vi kun har organiseret ca. $^1/_3$ af vore Standsfæller og at Medhjælperne, navnlig de uorganiserede, har en Svaghed for Licitationsprincippet i Lønspørgsmaal, hvilket vanskeliggør en hurtigt virkende Aktion. Sammenlignet med, hvad de øvrige smaa Medhjælpersammenslutninger har udført, har vor Organisation dog ingen Grund til at skamme sig.

Administration og Agitation.

Administrationen har som tidligere været drevet efter Centralisationssystemet; det er en god og nødvendig Form, men ikke billig; alligevel bør vi vedblivende følge dette Princip, at Ledelsen er centraliseret i Forbundet, thi vi staar os ved, at der er Orden, Plan og System i Administrationen indenfor Forbundet saavel som i Afdelingerne. Hertil medvirker Rejsesekretærinstitutionen, der danner et Mellemled mellem Forbundet og Afdelingerne. Denne Institution koster vel en Del Penge, men den har rigeligt betalt sig.

Hvad Agitationen angaar, har den været drevet under storstilede Former og i et Omfang som ingen tidligere Kongresperiode.

Gennem Filmen »Chancen« skabtes en ny Form for Agitation, som har gjort umaadelig Virkning. Filmen har været forevist for ca. 30.000 Tilskuere, hvilket vistnok maa siges at være Rekord i Retning af Agitation af denne Art.

Endvidere har Lukkelovskampagnen givet Anledning til Afholdelse af 51 Møder og har saaledes ogsaa været en virkningsfuld Agitation for Forbundet. Ialt er der i Perioden afholdt 225 Agitationsmøder udover de Møder, der i Forbindelse med Rejsesekretærernes Besøg er holdt og udover de Møder, Afdelingerne arrangerer for bestemte Brancher eller Firmaer. Forbundet har ladet fremstille og uddele store Oplag af forskelligt Agitationsmateriale og har udsendt store Oplag af Pjecer af forskellig Art.

Imidlertid er den personlige Agitation fortsat den bedste, og adskillige Afdelinger har da ogsaa drevet denne, nogle i Fobindelse med Arbejdernes Fællesorganisation, hvilket har givet gode Resultater.

Som et Middel til at samle og fastholde Medlemmerne virker Klubberne, af hvilke der nu findes 84 under Forbundet, omfattende ca. 6000 Medlemmer. Af disse Klubber er 4 Landsklubber, og den sidste af disse, Slagteriernes Personales Fællesklub, er netop oprettet. Julius Hansen bragte i denne Forbindelse Dansk Slagteriarbejderforbund en Tak for den Hjælp, der var ydet i dette Arbejde.

Ungdomsarbejdet.

Julius Hansen omtalte, at flere Afdelinger havde dannet Lærlingeklubber, hvorved der er skabt et udmærket Grundlag for et videregaaende Ungdomsarbejde. For at undersøge dette Spørgsmaal har Hovedbestyrelsen nedsat et Udvalg, og man udbeder sig Kongressens Tilslutning for at arbejde videre hermed. Ungdommen er Fremtiden, og Forbundet er derfor interesseret i at faa Tag i de Unge, men skal dette ske i videre Udstrækning, bliver det nødvendigt at ofre denne Side af Virksomheden mere Opmærksomhed end hidtil. Der kræves i Nutiden større Midler for at interessere de Unge, og Arbejdet maa derfor, hvis det skal tages op, tilrettelægges meget omhyggeligt. Det vil næppe koste saa faa Penge, men disse vil sikkert komme igen med Renter, og derfor vil Hovedbestyrelsen fortsætte sine Overvejelser vedrørende dette Spørgsmaal, hvis Kongressen giver sin Tilslutning dertil.

Julius Hansen omtalte derefter indgaaende Medlemsfremgangen, som han havde strejfet i sin Aabningstale, og kom her ind paa en Omtale af Fremgangen indenfor de enkelte Afdelinger. Han udtalte sin Glæde over, at Stigningen var nogenlunde jævnt fordelt over hele Landet, hvilket viste Sundheden og Holdbarheden i det vundne Terræn. Endvidere meddelte han, at 56 Afdelinger staar tilknyttet Arbejdernes Fællesorganisation. Disse 56 Afdelinger omfatter 90,6 pCt. af hele Medlemsantallet.

Julius Hansen omtalte endvidere Retshjælpens Virksomhed, idet han oplyste, at der var afsluttet 144 Sager, der havde indbragt ca. 40.000 Kr. i Erstatninger.

Social-politiske Forhold.

Den siddende Regering havde udfoldet store Anstrengelser for at oprette det Nedbrydningsarbejde, som Ministeriet Madsen Mygdal havde udført. Paa Grund af Reaktionens Flertal i Landstinget var det ikke lykkedes i saa stor Udstrækning som ønsket, men det har dog været muligt at gennemføre Love, hvorved de Arbejdsløse i nogen Grad er blevet hjulpet. Regeringen har imødekommet Forbundets Anmodning om Lovforbud mod privat Pladsanvisning, og har i Forslaget til Arbejdsløshedsloven indsat Bestemmelser herom; disse er desværre ikke blevet medtaget ved Lovens Vedtagelse, men Forbundet har paany rettet Henvendelse til Regeringen herom.

Regeringen har endvidere flere Gange fremsat Forslag om Tugthuslovens Ophævelse uden at have faaet dette gennemført. Julius Hansen foreslog, at Kongressen vedtog følgende Udtalelse:

»Dansk Handels- og Kontormedhjælperforbunds 11. ordinære Kongres, afholdt i København den 31. Juli—2. August 1932, protesterer paa det kraftigste imod »Loven om Værn for Erhvervs- og Arbejdsfriheden«, der mere betegnende benævnes Tugthusloven.

Det er i de Aar, Loven har eksisteret, blevet stadig mere klart, at Loven er vendt mod Lønarbejderne og Fagorganisationerne med den Hensigt at hæmme disses Handlefrihed og Aktionsevne, og dermed deres Bestræbelser paa at værne og beskytte deres Medlemmer.

Kongressen opfordrer Regeringen til at fortsætte Bestræbelserne paa at faa Loven ophævet, idet den ved sin Karakter af en Undtagelseslov overfor Lønarbejderne, hvortil Medhjælperne hører, i høj Grad bidrager til at skærpe Klassemodsætningerne og Klassekampen.

Kongressen retter en indtrængende Appel til Handels- og Kontormedhjælperne om at støtte Bestræbelserne paa at faa Loven fjernet ved saavel fagligt som politisk at tilslutte sig deres Organisation, gennem hvilket Kampen mod Tugthusloven føres.«

Denne vedtoges enstemmigt.

Hvad Lukkeloven angaar henviste Julius Hansen til den førte Kampagne, der havde medført en ny Lukkelov, som heller ikke fuldt ud dækkede vore Ønsker, men som dog betød et Fremskridt. Han paapegede i denne Forbindelse, at Arbejdstiden for Butiks- og Kontormedhjælperne er gaaet betydeligt ned sammenlignet med tidligere, og Forbundet kan tilskrive sig den største Del af Æren herfor. Endvidere omtalte Julius Hansen den af det internationale Arbejdsbureau vedtagne Konvention om Arbejdstiden, en Konvention, som dog endnu ikke er blevet ratificeret.

Om Lærlingelovforslaget udtalte Julius Hansen, at den tidligere Regering i 1929 var paa Nippet til at faa et meget reaktionært Forslag gennemført. Heldigvis fik Forslaget ikke Flertal, og den nuværende Regering har fremsat et Forslag, som i langt højere Grad tager Hensyn til Lærlingenes Interesser vedrørende Behandling og Uddannelse i Læretiden. Paa Forslag af Hovedbestyrelsen vedtog Kongressen følgende Udtalelse om Lærlingeloven:

»Dansk Handels og Kontormedhjælperforbund's 11. ordinære Kongres, afholdt i København den 31. Juli—2. August 1932, takker Ministeriet Stauning for Fremsættelsen af Forslaget til Revision af Lærlingeloven.

Det staar os klart, at Ministeriet ved Udarbejdelsen af dette Lovforslag har tilstræbt at fjerne de uheldige Sider ved den nuværende Lærlingelov ud fra den Betragtning, at Lærlingene som den svageste Part i Forholdet i første Række har Krav paa Beskyttelse.

Kongressen udtaler sin Tilslutning hertil og hilser iøvrigt med Glæde, at Ministeriet har imødekommet Forbundets Henstillinger om, at Loven faar Gyldighed ogsaa for Banker, Sparekasser og Forsikringsselskaber.

Kongressen beklager, at Landstinget har standset Forslaget, og udtaler Forhaabningen om, at det forestaaende Landstingsvalg maa hidføre en Ændring i Landstingets nuværende Magtforhold, saaledes at der skabes Mulighed for Gennemførelse af Lærlingelovforslaget og andre for Arbejderklassen betydningsfulde Reformforslag, ligesom Kongressen opfordrer Handels- og Kontormedhjælperne til selv at medvirke hertil ved at støtte Socialdemokratiet ved de kommende politiske Valg.«

Endvidere omtaltes Lærlingevoldgifts-Sagerne. I 36 af de 65 Sager, som Forbundet har medvirket til, er der tilkendt Erstatninger til et Beløb af 10.000 Kr. Julius Hansen anbefalede Afdelingerne at holde Øje med Lærepladserne og foranledige de daarlige Tilfælde draget frem.

Endelig omtaltes Oplysningsarbejdet, der har haft en fremstaaende Plads i Forbundets Arbejde. Der er ydet Tilskud til Oprettelse af Undervisningskursus og glædeligvis har mange, baade af de ledige og de beskæftigede Medlemmer benyttet sig heraf til at søge videre Uddannelse. Den af vor Afdeling i Rønne oprettede Handelsaftenskole drives stadig paa mønsterværdig Maade til Ære for Afdelingen.

Udover Tilskud til almindeligt Undervisningskursus har Forbundet afholdt Tillidsmandskursus paa Hindsgavl, og man vil antagelig gaa videre i denne Retning.

Forbundet har i den forløbne Periode overtaget det af Københavns Afdeling hidtil drevne Feriehjem i Tisvilde. Endvidere har man fra C. Schous Fabriker A/S. overtaget det af dette Selskab oprettede Feriehjem i Karlslunde. Dette Hjem er overtaget paa særdeles favorable Vilkaar, og Julius Hansen fandt Anledning til at udtale en Tak til Selskabet for den Tanke, der ligger til Grund for Overdragelsen af Hjemmet til os. Det vedtoges at sende en Tak telegrafisk. I samme Forbindelse oplyste Julius Hansen, at C. Schous Fabriker havde oprettet et Hjælpefond for det kvindelige Butikspersonale. Hjælpefondens Bestyrelse udpeges dels af Firmaet og dels af Forbundet. Ogsaa dette Udslag af Selskabets Omhu for sine Medhjælpere maa anerkendes.

Skandinavisk og internationalt Samarbejde.

Det skandinaviske Samarbejde er fortsat godt og venskabeligt. Det har bestaaet i 14 Aar under samme Former og er et overordentligt værdifuldt Bindeled mellem de beslægtede skandinaviske Organisationer. Der er i Perioden afholdt 2 skandinaviske Handelskursus, og foreløbig er det vedtaget at stille Afholdelsen af saadanne Sager i Bero. Den internationale Organisation undergik i 1928 en Reorganisation, idet der oprettedes 7 Faggrupper, hvis Formænd faar Sæde i Hovedbestyrelsen.

I. B. P.'s Arbejde er naturligvis forbundet med megen Vanskelighed, men alligevel løses adskillige praktiske Spørgsmaal, saaledes Overflytning af Medlemmer fra et Land til et andet, ligesom der er truffet en Ordning angaaende gensidig Understøttelse under Konflikter. Deltagelsen i I. B. P.'s Arbejde har imidlertid en videre gaaende Tanke, nemlig at medvirke til international Fred og Broderskab, og hertil vil vi naturligvis til enhver Tid medvirke.

— — —

Paa Grundlag af vore Love, vore Programmer og tidligere Kongressers Beslutninger har Hovedbestyrelsen forsøgt at lede Forbundet og at realisere vore Opgaver. Mange Forhold har imidlertid sat Grænser for Arbejdets Virkninger, og det er muligt, at adskilligt vil blive Genstand for Kritik her paa Kongressen. Imidlertid haaber jeg, at der vil være Enighed om vore Midler og Maal; Tiden har givet os Fremgang

og jeg udtaler Haabet om, at Handels og Kontormedhjælperne i Danmark i de næste Aar vil samles om den eneste faglige Organisation for Medhjælperne her i Landet, og at vi i Enighed og med Styrke vil fortsætte Kampen for at opnaa bedre økonomiske, faglige og sociale Vilkaar for hele vor Stand.

Jeg bringer Afdelinger, Klubber og Medlemmer en Tak for godt Arbejde. Jeg takker Repræsentantskabet, Hovedbestyrelsen, Forretningsudvalget og Rejsesekretærerne for loyalt Samarbejde, og bringer specielt en Tak til de daglige Arbejdere paa Hovedkontoret og til Forbundets Personale, og dermed anmoder jeg Kongressen om at udbringe et Leve for fortsat Fremgang for vor Organisation.

Dansk Handels- og Kontormedhjælperforbund leve!

Beretningsdebatten.

Julius Hansens udførlige Beretning hilstes med stærke Haandklap, og derefter paabegyndtes Diskussionen om Beretningen.

J. Jarmon, Københavns Kolonialafdeling, kritiserede Antagelsen af en ung Mand paa Hovedkontoret og stillede Forslag til en Resolution herom, som han dog senere trak tilbage. Henry Blach omtalte Skandinavia-Konflikten og bragte Forbundet en Tak fra de lockoutede Kolleger i Skandinavia. Søren Nielsen, Randers, omtalte Agitationen, idet han anbefalede stærkere personlig Agitation end hidtil. Endvidere kom han ind paa Lønarbejdet og foreslog, at der sendtes Dansk Arbejdsmandsforbund Telegram med Tak for ydet Bistand, hvilket vedtoges.

P. Olesen, Repræsentantskabet, udtalte en Anerkendelse af det store Arbejde, som Hovedbestyrelsen, Forretningsudvalget og Funktionærerne paa Hovedkontoret havde udført i den forløbne Periode. Han berørte dernæst Pensionsspørgsmaalet, idet han under Henvisning til Behandlingen af dette Spørgsmaal paa sidste Kongres anmodede Hovedbestyrelsen om at tage Spørgsmaalet op til fornyet Behandling. Desuden omtalte han vore Feriehjem og Ungdomsarbejdet, som han anbefalede at udvikle.

Axel Petersen, Københavns Manufakturafdeling, omtalte Overenskomsterne, idet han henstillede at sætte ind paa at faa Arbejdstiden nedsat, saa at den for Butiksmedhjælperne ikke oversteg 48 Timer. B. J. Larsen, Københavns Forsikringsafdeling, omtalte Borshøjgaard, hvis Priser han fandt for høje. Anton Hansen, Hovedbestyrelsen, omtalte Forholdene indenfor Fællesforeningen for Danmarks Brugsforeninger og Overenskomsten med dette Firma.

Svend Rosendal, Vejle, beskæftigede sig med Overenskomsterne med Dansk Textil Union og Dansk Principalforening og disses Fornyelse. Lars M. Olsen, Københavns Bog- og Papirafdeling, beskæftigede sig med Medlemsbladets Indhold og henstillede, at dette blev mere livligt og aktuelt. Han anbefalede at anvende mere moderne Tryksager samt at udvikle Ungdomsarbejdet og i Forbindelse hermed Lærlingeklubberne.

P. Lumholdt, Københavns Centralafdeling, beskæftigede sig navnlig med Skandinavia-Konflikten, som Forbundet maatte sætte alle Kræfter ind paa at vinde. Johs. Jensen, Randers, forsvarede Medlemsbladet, hvorefter Julius Hansen udførligt replicerede til de fremsatte Udtalelser.

Det vedtoges paa Forslag af Hovedbestyrelsen at sende et Takketelegram til Ministeriet Stauning for Regeringens Arbejde paa at komme den kriseramte Del af Befolkningen til Hjælp og dernæst tiltraadtes de af Hovedbestyrelsen forelagte Resolutioner enstemmigt.

Sluttelig sattes Beretningen under Afstemning og godkendtes enstemmigt.

Kongressens 2. Dag.

Mandag den 1. August genoptoges Kongressens Forhandlinger Kl. 9. Julius Hansen gratulerede den københavnske Afdeling i Anledning af 35 Aars Jubilæet og overrakte en Buket Roser, for hvilke Gustav Pedersen takkede.

Afslutningen af Beretningsdebatten og Beretningens Godkendelse, som er omtalt under forrige Møde, fandt først Sted Mandag Formiddag, hvorefter foretoges Behandlingen af

Punkt 4. Regnskaberne.

Hovedkasserer Julius Hansen forelagde Regnskaberne for Forbundet, Reservefonden og Hjælpefonden, idet han paapegede den gunstige økonomiske Stilling, som Organisationen indtog.

Reservefonden havde pr. 31. Marts en Formue paa ca. 892.000 Kr., hvilket svarer til ca. 56 Kr. pr. Medlem.

Hjælpefondens Formue udgjorde pr. samme Dato ca. 25.000 Kr. eller ca. 30 Kr. pr. Medlem.

Julius Hansen pegede paa, at den store Arbejdsløshed ogsaa havde Indvirkning paa Forbundets Økonomi, idet den betyder en mindre Kontingent-Indtægt paa Forbundets Regnskab paa ca. 50.000 Kr. for Kongresperioden og paa Reservefondens Regnskab paa ca. 20.000 Kr.

Endvidere omtalte Hovedkassereren Anbringelsen af Forbundets Midler og de Dispositioner, der i saa Henseende er truffet i den forløbne Kongresperiode.

I Diskussionen om Regnskaberne deltog: P. Lumholdt, Københavns Centralafdeling, Max Christensen, Rødby, og Julius Hansen, hvorefter Regnskaberne eenstemmigt godkendtes.

(Fortsættes).

J. A. Lundgren ved Jens Johansens Grav.

FORUDEN DEN SORG, som Jens Johansens Bortgang vakte hos en af hans bedste Venner, J. A. Lundgren, Malmø, var det for Lundgren ogsaa en Sorg, at han, selv syg og sengeliggende, ikke kunde følge Jens Johansen til Graven og heller ikke være til Stede, da Kongressen fornylig hædrede Jens Johansens Minde.

Lundgren har, som vi har meddelt før, været meget syg, men er nu nogenlunde rask, og vinder forhaabentlig, inden der er gaaet saa lang Tid, sit fulde Helbred tilbage.

Den 15. September var Lundgren for første Gang efter sin Sygdom i København og dvælede en Stund ved Jens Johansens Hvilested paa Vestre Kirkegaard. Lundgren bragte, dybt bevæget, sin og sine svenske Kollegers Tak og lagde smukke Blomster paa Graven.

Horsens Andels Svineslagteri.

Efter Afgivelse af Strejkevarsel indgik Slagteriet paa vore Krav.

SOM meddelt i D. H. K. M. T.s Juli-Nr. var Sagen med Horsens Andels Svineslagteri bragt til en foreløbig Afslutning, men samtidig havde Slagteriet opsagt 5 af vore Medlemmer til Fratræden den 1. Oktober, for — som det hed i Opsigelsen — »at Slagteriet til sin Tid kunde staa frit«, hvilket med andre Ord vilde sige, at Lønreduktionskravet skulde holdes flydende.

Forbundet tog Forbehold overfor disse Opsigelser og udtalte Ønsket om en Forhandling, hvilket Slagteriet imødekom, og Repræsentanter for Slagteriets Bestyrelse og Forbundets Hovedledelse traadte derefter sammen til Forhandling den 7. September.

Slagteriets Ledelse erklærede sig tilfreds med de opsagte Medhjælperes Arbejde og var derfor villig til at annullere Opsigelserne, dog kun paa Betingelse af, at de paagældende Medhjælpere — der hver især oppebærer en Maanedsløn paa 200 Kr — tog en 15 pCt.s Lønreduktion.

Dette Forslag kunde vi selvsagt ikke acceptere, og da Slagteriets Ledelse derefter udtalte, at Opsigelserne saa maatte staa ved Magt, og at der vilde blive givet Direktøren Besked paa at engagere nyt Personale, havde vi ingen anden Udvej til Beskyttelse af vore Medlemmers Interesser end at afgive 1. Strejkevarsel.

Dansk Slagteriarbejderforbund, der under hele Sagens Forløb har været nøje orienteret om dens forskellige Faser, og som tidligere har givet sit Tilsagn om Støtte, traf samtidig Forberedelse til Afgivelse af Sympatistrejke-Varsel, men inden det kom saa langt, anmodede Slagteriet — der formentlig havde faaet Nys om, hvad der var i Gære — om en ny Forhandling, som fandt Sted den 16. September.

Efter en kort Forhandling erklærede Slagteriet sig villig til at tage Opsigelserne tilbage og at frafalde Kravet om Lønreduktion, og da der tillige blev givet Tilsagn om, at der ikke maatte finde Chikane eller Forfølgelse Sted, som Følge af det, der var passeret, kunde Forbundet herefter trække Strejkevarslet tilbage, idet vi da havde faaet vort Standpunkt gennemført.

Vi føler os overbevist om, at denne Sags heldige Forløb vil give Stødet til, at den Trediedel af Slagterifunktionærerne, som endnu ikke har faaet Øjnene op for Sammenholdets og Organisationens Betydning, slutter sig til deres øvrige Kolleger, som gennem »Slagteriernes Personales Fællesklub« er tilsluttet Dansk Handels- og Kontormedhjælperforbund, ligesom vi ogsaa tror, at Forbundets øvrige agitatoriske og lønmæssige Arbejde som Følge af denne Sag vil faa yderligere Opsving.

— — —

Om Hr. Birkedal Nielsens »Medvirkning« til det for Medhjælperne gunstige Resultat fortælles i Artiklen: En Judasgerning, som vi anbefaler vore Medlemmer at lade de endnu ikke organiserede Medhjælpere paa Slagterierne faa Lejlighed til at læse. Hr. Birkedal Nielsen og hans Forenings Optræden i denne Sag som Lakaj for Slagteriet, vil være den bedste Anskuelsesundervisning, der kan faas om Foreningen og dens Formands Afhængighed af Arbejdsgiverne og dens som Følge deraf svigtende Evne til at fyldestgøre de Krav om faglig Assistance, som Slagteriernes Personale i fuldeste Maal har behov — ikke mindst i den nuværende urolige og usikre Tid.

Fællesklubben takker.

Formanden for Slagteriernes Personales Fællesklub har sendt os følgende med Anmodning om Optagelse:

Den Konflikt, der var Optræk til paa Andelsslagteriet i Horsens, tegnede til at blive af en ret alvorlig Karakter. En ny L. S. Bestyrelse havde, denne Bevægelses Ide tro, sat sig i Hovedet, at Lønningerne skulde ned, koste hvad det koste vilde. Man opsagde Halvdelen af Personalet, fordi dette ikke godvillig vilde gaa ind paa et urimeligt Forlangende paa 15 pCt. Reduktion, og man søgte at engagere Skruebrækkere.

Men det hele endte jo, som andet Steds omtalt, anderledes end man fra Slagteribestyrelsens Side havde tænkt sig, og der er Grund til overfor vore Kolleger i Horsens at udtrykke en Tak fra Slagteriernes Personales Fællesklub for det Sammenhold og den Organisationsforstaaelse, som disse lagde for Dagen, da de truende Skyer trak op, men der er ogsaa al Grund til at takke Dansk Slagteriarbejderforbund, fordi dette som ved tidligere Lejligheder ved parate Sympatistrejkevarsler gav sin beredne Vilje om Støtte i Kampen til Kende.

Og lad os saa drage Konklusionen, nemlig denne, at det nu tilfulde er bevist, at Vejen ligger aaben for Personalet paa Kontorer og i Butikker ved Slagterierne for gennem Dansk Handels- og Kontormedhjælperforbund at forbedre de Lønningsforhold og Arbejdskaar, som længe har tiltrængt Forbedring.

Axel Ivan Pedersen.

En Judasgerning.

Foreningen af danske Andelsslagteriers Kontorpersonale paa Lakajtjeneste.

SOM omtalt i en anden Artikel her i Bladet stod den nystiftede Slagteriernes Personales Fællesklub i September Maaned overfor en alvorlig Situation i Anledning af den Tvangsstilling, som Bestyrelsen for Horsens Andelssvineslagteri havde fremkaldt ved Opsigelsen af 5 Medlemmer for at gennemtvinge en almindelig Gagereduktion paa 15 pCt.

Forbundet og Fællesklubben var i denne Sag fast besluttet paa ikke at vige for det uretfærdige Krav, og da fredelige Forhandlinger ikke førte til nogen Ændring i Slagteriets Holdning, ejheller til Tilbagekaldelse af Afskedigelserne, fandtes der ingen anden Vej frem end at afgive Strejkevarsel, og det havde — som det viste sig — den tilsigtede Virkning, at Lønreduktionen blev frafaldet og Opsigelserne annullerede.

For saa vidt var det godt. Vi søger ikke Kampen for Kampens Skyld, men maa naturligvis gribe til Selvforsvarets skarpeste Vaaben, hvis der trods alle Forsøg ikke gives andre Midler for at værne vore Medlemmers Interesser, saaledes som Medlemmerne selvsagt har Krav paa og venter, naar de har givet sig ind under Forbundets Beskyttelse.

I denne Sag har Forbundet saaledes ført et eklatant Bevis for, at det i Modsætning til Foreningen af danske Andelsslagteriers Kontorpersonale sætter Handling i Stedet for Bragesnak og er i Stand til ikke alene at skaffe sig paa Forhandlingsfod med Slagterierne, men ogsaa at opnaa Resultater for Medlemmerne, hvor Hr. Birkedal Nielsen paa sin Forenings Vegne fik et Spark og Besked om, at de, der ikke var tilfredse, kunde gaa deres Vej, hvilket, oh Himmel, skaffede ham en hel søvnløs Nat.

Sandsynligvis er det i Erindringen om denne ydmygende Stilling, som Foreningen af danske Andelsslagteriers Kontorpersonale dermed blev bragt i, og af Frygt for, at Dansk Handels- og Kontormedhjælperforbund skulde blive i Stand til at hidføre et Resultat, hvor Foreningen havde maattet give op i Afmagt, der har forledt Hr. Birkedal Nielsen til at begaa den Judasgerning overfor Kollegerne paa Andelsslagteriet i Horsens og forøvrigt i det ganske Land, at sende Meddelelse ud om, at der fandtes 10 ledige Kontoristpladser paa Slagteriet i Horsens, som kunde søges ved Henvendelse til Slagteriets Direktør.

Denne Handling, som for stedse bør gøre Hr. Birkedal Nielsen og hans miserable Forening umulig blandt danske Slagterifunktionærer, søger Hr. Birkedal Nielsen at besmykke ved at hævde, at han ifølge Foreningens Love er forpligtet til at sende Meddelelse ud om alle ledige Pladser samt at Medlemmerne havde fuld Frihed til ikke at søge Pladserne.

Hr. Birkedal Nielsen er en Talemaadernes Mand, og disse Undskyldninger er ikke andet end Talemaader. Staar Hr. Birkedal Nielsen maaske Slagterierne til Regnskab for, om han sender Meddelelser ud om ledige Pladser eller ej? Mener han maaske, at hans Medlemmer vilde rette Bebrejdelser imod ham, hvis han undlod at anvise konfliktberørte ledige Pladser? Var der noget til Hinder for, at Birkedal Nielsen, hvis han mente sig forpligtet til at udsende Meddelelsen, kunde have tilføjet en Bemærkning om, at han fraraadede sine Medlemmer at optræde som daarlige Kammerater og henstillede til dem at undlade at søge Pladser, der blev ledige som Følge af, at Lønnen krævedes sænket med 15 pCt.?

Intet af dette er Tilfældet. Og naar Hr. Birkedal Nielsen derfor, med den Bagtanke at spænde Ben for Forbundet og føre Beviset for dets Uformuenhed til at opfylde sine Løfter til Medlemmerne, har begaaet et enestaaende Forrædderi overfor sine Standsfæller, overfor de Kolleger, som han gennem adskillige Aar har foregivet at tjene, saa maa han fra nu af være en død Mand for dem.

I et Cirkulære af 15. September har Hr. Birkedal Nielsen med mange Ord søgt at vride sig fra sit Ansvar og har med Ukvemsord og Uartigheder mod Forbundet søgt at aflede Opmærksomheden fra sin egen nedrige Handling. Dette skal vi skænke ham, thi hans Ynk er forstaaelig. Kun skal vi pege paa, at han i sit Cirkulære citerer Indholdet af et Brev fra et af sine Medlemmer, der skriver:

> »Undertegnede Medlem kræver sig fra D. D. udmeldt, da jeg ikke kan være med i et Skruebrækkerarbejde mod mine Kolleger.«

Naar Birkedal Nielsen karakteriserer Brevet som et Udslag af »Dumhed eller endnu slettere Egenskaber«, saa tager han alvorlig fejl. Nej, Brevets Indhold er tværtimod Udslag af en Sømmelighedsfølelse, som vægrer sig ved at være medvirkende i en Forening, hvis Formand kan tillade sig en Handling, der i Lavhed, Falskhed og Hykleri savner Sidestykke i dansk Foreningsliv.

Hr. Birkedal Nielsen troede ikke, at Dansk Handels- og Kontormedhjælperforbund var i Stand til at klare Horsens-Sagen, og det er saavist heller ikke hans Skyld, at den blev klaret. Han gjorde, hvad han kunde, for at Slagteriet kunde faa tilstrækkelig Arbejdskraft til at modstaa Strejkens Virkninger og gennemtvinge en betydelig Lønreduktion, der maaske vilde blive Signalet til lignende Lønreduktioner Landet over.

Ved Forbundets og Dansk Slagteriarbejderforbunds forenede Kræfter lykkedes det at afværge disse Anslag, men derfor var Hensigten lige god. Det staar nu til Medhjælperne paa Slagterierne at frigøre sig fra Makkerskabet med den Forening, der ikke alene selv var ude af Stand til at yde dem Hjælp og Støtte, men som løb sammen med Arbejdsgiverne for at forhindre vort Forbund i at gøre det, som Foreningen ikke magtede.

Til Tak for denne skændige Gerning bør Hr. Birkedal Nielsens Medlemmer følge det i Cirkulæret nævnte Eksempel: Udmeldelse af Foreningen. Og det næste Skridt bør blive Tilslutning til Dansk Handels- og Kontormedhjælperforbund, thi ved at alle Kolleger samler sig i Forbundet, skaber vi den Magtfaktor, som alene formaar at føre vore Krav igennem til Sejr overfor Slagterierne og at gøre alle forrædderiske Anslag mod vort Sammenhold til Skamme.

Omkring Indmeldelsen i De samvirkende Fagforbund.

Hvad Bladene skriver.

KONGRESSENS BESLUTNING om Forbundets Indmeldelse i De samvirkende Fagforbund har givet vore Modstandere Stof til spaltelange Artikler, der naturligvis alle skal tjene til at give Afløb for den Ærgrelse og Frygt, hvormed man fra den Side ser Handels- og Kontormedhjælperne fortsætte deres maalbevidste Bestræbelser paa at faa Indflydelse paa de Arbejds- og Lønvilkaar, der har den største Betydning for deres Eksistens og Fremtidsudsigter.

Lad det være sagt straks. De Principaler og de Blade, der nu forfærdes over Indmeldelsen og desaarsag himler op om, at Medhjælperne udskiller sig fra deres naturlige Forbundsfæller, Principalerne, og derigennem udsletter sig selv som selvstændige Købmænd og ødelægger deres Fremtidsudsigter, selv er Skyld i, at Medhjælperne efterhaanden er drevet over til at maatte søge sig Forbundsfællesskab med de øvrige Lønarbejdere.

Al den Tale, der efter Kongressen har lydt om Medhjælpernes Chancer, der nu er forspildte og lignende, er jo netop ikke andet end F r a s e r, der slet ingen Bund har i Virkeligheden.

Et af Bladene skriver efter Indmeldelsen, at Medhjælperen ikke er Lønarbejder, men Tillidsmand, der som oftest er inde i Forretningens mest intime Anliggender, Manden, som Principalen raadfører sig med, inden han tager afgørende Beslutninger, og i denne Forbindelse erindrer Bladet om, at der ogsaa inden for vort Forbund findes særlig betroede Folk, hvad man f. Eks. saa under Konflikten med »Skandinavia«.

Bladet har Ret i, at Forbundet tæller mange af de saakaldte betroede Folk, men det er iøvrigt et meget uheldigt Eksempel, Bladet har valgt ved at nævne »Skandinavia«, thi netop »Skandinavia«-Konflikten er Eksemplet paa, at der ikke tages Hensyn til, om en Medhjælper er betroet eller ikke, men at ogsaa de betroede Medhjælpere er underkastet Principalernes Vilkaarligheder og udsat for at blive kastet ud i Arbejdsløsheden, naar de ikke slavisk vil følge Parolen fra Selskabets Side.

Vi kan derfor betro disse Blade, at netop »Skandinavia«-Konflikten har været en af Aarsagerne til den store Majoritet, hvormed Beslutningen om Indmeldelsen i De samvirkende Fagforbund er truffet. Den Mangel paa Forstaaelse over for Medhjælpernes berettigede Krav om at være medbestemmende om deres Arbejds- og Lønvilkaar, som »Skandinavia«s Ledelse har lagt for Dagen, og som iøvrigt deles af den overvejende Del af danske Handels- og Industriledere, har klart bevist Medhjælperne, at de kun kan stole paa sig selv og paa dem, med hvilke de i lønmæssig Henseende staar nogenlunde paa lige Fod.

Af de Blade, der i særlig Grad har beskæftiget sig med Indmeldelsen, kan nævnes »B ø r s e n«, der baade før og efter Kongressen i lange Artikler har beskæftiget sig med Indmeldelsen. Før Kongressen skrev »Børsen«:

»Vedtager den (Kongressen) det Forslag, som Medlemmerne tidligere med saa uomtvistelig Stemmetal har tilbagevist, paatager den sig dermed et stort Ansvar, nemlig Ansvaret for den Selvudslettelse, som vil blive Konsekvensen for de Handels- og Kontormedhjælpere, der er tilsluttet Forbundet.«

Hvorledes Bladet vil have dette Begreb opfattet, udvikles nærmere i følgende Artikler, hvori man skriver: »Handels- og Kontormedhjælperforbundets Medlemmer maa fra det Tidspunkt, Indmeldelsen i De samvirkende Fagforbund har fundet Sted, betragtes under en anden Synsvinkel end Handelserhvervets Funktionærstand i Almindelighed, de er fra da af ikke længere Købmænd, men er indestængt i Fagforeningsbaasen, hvor Mulighederne paa at spille paa den individuelle Dygtighed, der for en Mand, som vil drive det til noget som Købmand, er en absolut Nødvendighed, — konsekvent holdes ude.«

»D a g e n s N y h e d e r«, hvis Opfattelse af Indmeldelsen J e n s e n i u s har givet Udtryk i hosstaaende Tegning, har naturligvis heller ikke villet staa tilbage, men giver ogsaa sit lille Bidrag til Angrebene paa Forbundet. Bladet mener ikke, at det er rigtigt, at Medhjælperne har deres naturlige Plads blandt Arbejderne, og skriver, at den samme Skillelinie ogsaa gør sig gældende i social og s e l s k a b e l i g Henseende.

Bladet skriver: »Handelsmedhjælperen og Kontormanden har sjældent sit naturlige Tilhold i Arbejderklassen. De unge Mennesker bag Disken og Kontorpulten gør ofte og med Rette Krav paa at blive regnet med til Mellemstanden. De indretter deres Livsførelse og vælger deres Omgangskreds derefter«, og Bladet mener, at det for Medhjælpernes egen Skyld vilde være sørgeligt, hvis denne Tingenes Tilstand skulde ændres.

Saavel »Børsen« som »Dagens Nyheder« befinder sig aabenbart endnu paa samme Aandsstandpunkt over for Medhjælper-Spørgsmaalet, som gjorde sig gældende for 30 Aar siden. Ingen af disse to Blade har aabenbart bemærket den Udvikling med Hensyn til at nivellere Handels- og Kontormedhjælpernes Stilling til rent underordnede Funktioner, som disse 30 Aar har bragt med sig.

Pudsigt nok er vi i Stand til samtidig at bringe et Par Citater fra Folk, som disse Blade ellers betragter som Kapaciteter, men hvis Opfattelse i denne Sag ligger saare langt fra den i Principalkredse anerkendte. Saaledes holdt Generaldirektøren for De danske Statsbaner, Hr. K n u t z e n, ved Aabningen af Kontorudstillingen i København den 2. September en Tale, hvori han skildrede den Revolution, der var foregaaet med Kontorarbejdet siden Verdenskrigen. Arbejdet var blevet industrialiseret, udtalte Hr. Knutzen. Det var gaaet med Kontorfaget, saaledes som det for et Aarhundrede siden var gaaet med Haandværket, der blev fortrængt af Maskintekniken. Maskinerne trængte ind alle Vegne, og Arbejdet specialiseredes, hvorved den moderne Lønarbejderklasse opstod.

Inden for Kontorfaget sker der en hurtig voksende Industrialisering og Specialisering. Man kan have forskellige Meninger om denne Rationalisering, men den er en Kendsgerning.

Der skabes herved en ren Lønarbejderklasse, hvoraf den største Part maa regne med at forblive i denne Klasse uden Haab om nogensinde at blive overordnet eller selvstændig, og Generaldirektøren mente, at det var en Fordel for de enkelte Specialarbejdere paa Kontorerne, at de blev sig deres Stilling bevidst og ikke levede i de skuffede Forventningers Tegn.

Den anden Kapacitet er Redaktøren af »Finanstidende«, Hr. C a r l T h a l b i t z e r, der i en Række Artikler omhandlende den Hyldest, der blev Etatsraad H. N. Andersen til Del paa hans 80 Aars Fødselsdag, skrev følgende:

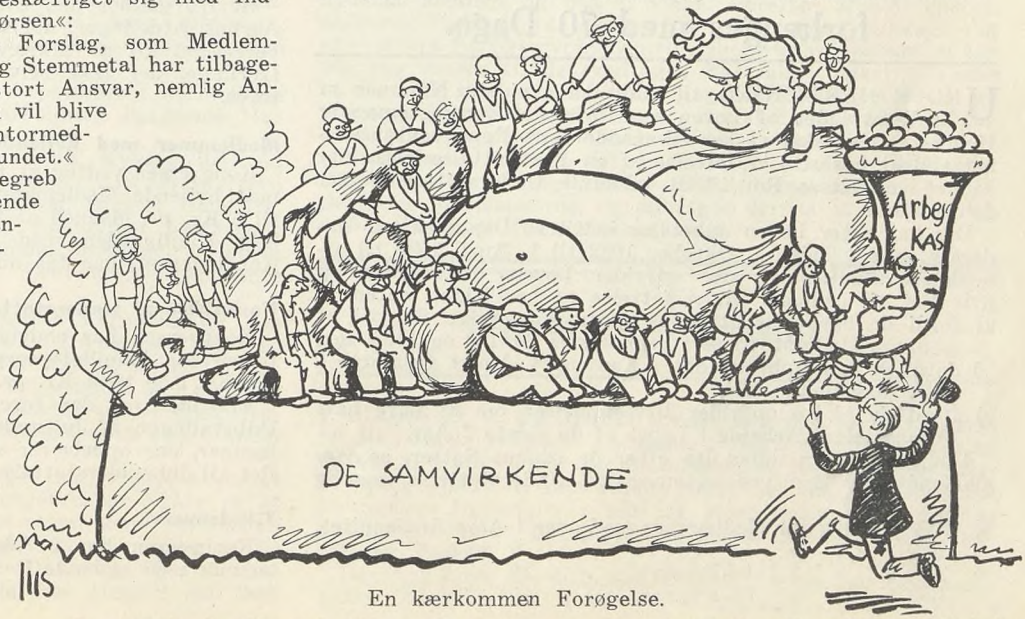

En kærkommen Forøgelse.

De samvirkendes Formand, Vilh. Nygaard, som en børneglad Nilgud. (Efter Dagens Nyheder).

»I de talrige Artikler, som Fødselsdagen foranledigede, kom flere Steder den Udtalelse frem, at Nutidens Ungdom ikke har den Adgang til at udøve en Stordaad som Østasiatisk Kompagnis Stifter. Vor Tids Ungdom møder Arbejdsløshed eller store Foretagender. der har monopoliseret Initiativet. Der kunde siges meget herom. Udtalelserne indeholdes desværre meget sandt. Chancerne for vor Tids Ungdom er fortvivlende smaa, og selv de dygtigste, endog de geniale, har under den nuværende Tilstand ingen Lejlighed til at udfolde sig.«

Denne Opfattelse har vi forlængst gjort gældende, men trods dette skriver de nævnte Blade og den konservative Provinskorrespondance endnu efter den gamle Retskrivningsmetode, for saa vidt angaar Medhjælpernes Fremtidschancer.

For Fuldstændighedens Skyld skal vi omtale, at Reaktionens Valgavis »Et borgerligt Ord« ved Landstingsvalget i høj Grad søgte at udnytte Indmeldelsen. Det skete imidlertid paa en Maade, som kun kan være til Fordel for Organisationen, thi vi mener ikke, at det kan være afskrækkende for Medhjælperne, naar der skrives:

»Medhjælperen tvinges nu til at opgive Troen paa, at han er sin egen Lykkes Smed. Han tvinges til at handle og tænke, som om han hele Livet skulde vedblive at være Lønarbejder. Han maa nu søge sin Styrke i et Modsætningsforhold til Virksomheden, som han tidligere helligede alle sine Kræfter. Hans eneste Formaal og Udsigter er fremtidig ved Hjælp af Organisationen at presse de flest mulige Indrømmelser i Form af Løn, Arbejdstid o. s. v. ud af Bedriften. Han er med andre Ord ikke længere Forretningens betroede Funktionær. men en Ener i den Hær, som med alle Midler — faglige, økonomiske og politiske — kæmper for at ødelægge det selvstændige Erhvervsliv og det private Initiativ.«

Hvis Medhjælperne ved at indmelde sig i De samvirkende Fagforbund virkelig selv stillede sig paa dette Standpunkt, og altsaa selv var Herre over, hvorvidt de vilde være selvstændige eller overordnede eller foretrak den underordnede Stilling, ja, saa kunde der maaske være noget berettiget i de fremsatte Synspunkter; men Forholdene har nu en Gang udviklet sig saaledes, at den Tilstand for længst er indtruffet, hvor Medhjælperne uden egen Skyld er blevet Lønarbejdere for hele Livet.

Det er blot endnu ikke gaaet op for alle Medhjælpere, at saaledes er det, og de har derfor forsømt at indrette sig efter denne forandrede Stiling. Generaldirektør Knutzens og Redaktør Thalbitzers vægtige Ord understreger med tilstrækkelig Tydelighed, at saaledes er Forholdene i Dag. Disse Udtalelser stiller vi roligt over for de af politiske Hensyn dikterede Artiker i den konservative Presse, idet vi tilraader vore Standsfæller: Bliv Medlem af Organisationen netop nu, da Indmeldelsen i De samvirkende Fagforbund er en Kendsgerning, thi igennem denne Indmeldelse har vi skabt Mulighed for et effektivt Arbejde til Gavn for hele vort Fag og for den enkelte Medhjælper.

Arbejdsløshedskassens Understøttelse forlænges med 70 Dage.

UNDER HENVISNING til Omtalen i sidste Nummer af Medlemsbladet af Loven om forlænget vedtægtsmæssig Understøttelse skal vi herved meddele, at Repræsentantskabet ved at beslutte Oprettelse af en Fortsættelseskasse har aabnet vor Kasse Ret til at udbetale Understøttelse efter denne Lov.

Der kan efter Loven udbetales indtil 70 Dages ekstra Understøttelse i Tiden 1. Oktober 1932 til 1. April 1933 til arbejdsløse Medlemmer, der opfylder Lovens Betingelser og hvis Ret til ordinær Understøttelse er bortfaldet, enten

a) fordi de har opbrugt deres vedtægtsmæssige Ret til at modtage Understøttelse i henholdsvis 90, 120 og 140 Dage,
b) fordi de har opbrugt det i Kassens Vedtægt fastsatte 3 Aars Maksimum, eller
c) fordi de ikke opfylder Bestemmelsen om at have haft 10 Maaneders Arbejde i Løbet af de sidste 2 Aar.

Understøttelsen udbetales efter de samme Satser, som er gældende for den vedtægtsmæssige Understøttelse, nemlig

Kr.	2.00	pr.	Dag	for	Medlemmer	med	over	1 Aars Anciennitet.
»	2.50	»	»	»	—	»	»	5 » —
»	3.00	»	»	»	Ikke-Forsørg.	»	»	10 » —
»	4.00	»	»	»	Forsørgere	»	»	10 » —

De arbejdsløse Medlemmer, der ikke oppebærer vedtægtsmæssig Understøttelse, maa derfor snarest henvende sig til deres Afdeling for at udfylde Begæring om den forlængede Understøttelse. Det samme gælder de arbejdsløse Medlemmer, der gennem Kommunen oppebærer Arbejdsløshedsunderstøttelse i Henhold til Lov No. 181 af 23. Juni 1932 (Loven om midlertidigt Tilskud til Kommunerne i Anledning af Hjælp til Arbejdsløse), forsaavidt de er berettiget til den forlængede Understøttelse, idet Personer, der har Adgang til at oppebære Understøttelse i en Arbejdsløshedskasse, ikke kan faa Understøttelse efter sidstnævnte Lov.

Det anbefales dog disse Medlemmer at lade sig afkontrollere paa den af Kommunen foreskrevne Maade, indtil deres Begæring om den forlængede Understøttelse er godkendt af Arbejdsløshedskassens Hovedledelse. Iøvrigt gælder det for at opnaa de 70 Dages forlænget Understøttelse, at de paagældende Medlemmer skal være afkontrolleret paa samme Maade og i samme Omfang, som er gældende for at opnaa vedtægtsmæssig Understøttelse.

Det bemærkes, at arbejdsløse Medlemmer, der hverken er berettiget til vedtægtsmæssig eller forlænget Understøttelse af Arbejdsløshedskassen, vil kunne faa Understøttelse af Kommunen i Henhold til Lov Nr. 181, hvis de opfylder denne Lovs Bestemmelser. Dette gælder saaledes Medlemmer, der har opbrugt den forlængede vedtægtsmæssige Understøttelse, hvis Retten til alm. vedtægtsmæssig Understøttelse ikke i Mellemtiden er indtraadt, ligesom det f. Eks. gælder arbejdsløse Medlemmer, der ikke har 12 Maaneders Anciennitet i Kassen og derfor ikke endnu har opnaaet Ret til Understøttelse fra denne.

Der er gennem denne Foranstaltning foretaget et betydningsfuldt Skridt for i nogen Grad at mildne Kaarene for de af Arbejdsløshedens Svøbe ramte Medhjælpere i den tilstundende Krise-Vinter, og det tilraades de paagældende ved Henvendelse til deres Afdeling snarest at faa bragt Formaliteterne i Orden, saaledes at Understøttelsens Udbetaling ikke bliver sinket af denne Grund.

Kongressen beslutter.

DA det ikke lykkes i dette Nummer af Medlemsbladet at bringe Slutningen af Kongresreferatet, skal her til Orientering for Medlemmerne nævnes de af de vedtagne Forslag, som fra 1. Oktober er gældende Lov indenfor Forbundet og som vender direkte ud imod Medlemmerne.

Lærlingekontingentet.

I Anledning af, at nogle Afdelinger har opkrævet et lokalt Administrationskontingent af Lærlingene, vedtoges det paa Hovedbestyrelsens Forslag, at der fremtidig ikke maa afkræves Lærlingene højere Kontingent end i Lovene anført (for Lærlinge under 17 Aar 1 Kr. pr. Maaned, og for Lærlinge over 17 Aar 2 Kr. pr. Maaned).

Herfra gælder den Undtagelse, at København, Odense og Aarhus Afdelinger, der har Indbetaling af Kontingentet, er berettiget til at afkræve 25 Øre for Opkrævning hos de Lærlinge, der ikke selv indbetaler Kontingentet paa Kontoret.

Medlemmer med hvilende Medlemsret.

Kongressen vedtog at forhøje Kontingentet for Medlemmer med hvilende Medlemsret i Arbejdsløshedskassen fra 2 Kr. til 3 Kr. pr. Maaned af Hensyn til, at Afdelingerne, der har hele Ulejligheden med Opkrævningen og Afregningen af Kontingentet, kan faa noget Vederlag herfor.

Forhøjelse af Understøttelsen.

Kongressen har endvidere vedtaget at forhøje Understøttelsen for Familieforsørgere med over 10 Aars Anciennitet fra Kr. 3.50 til 4 Kr. pr. Dag, hvilket er Lovens Maksimum.

Endvidere er der foretaget en Ændring af Reglerne for Udbetalingen af Juleunderstøttelsen, saaledes at ogsaa Medlemmer, der oppebærer vedtægtsmæssig Understøttelse faar Ret til Juleunderstøttelse, hvad de ikke hidtil har haft.

Tillidshverv.

Kongressen har i følgende Lovbestemmelse: »Kun Medlemmer med nydende Ret er valgbare til Tillidshverv« slaaet fast den Praksis, som altid har været fulgt indenfor Orga-

nisationen og Arbejdsløshedskassen, at Ledelsen af disse altid skal ligge hos Medhjælperne selv og ikke hos Principaler eller andre, der har tilsluttet sig Arbejdsløshedskassen som bidragydende Medlemmer.

Hjælpefonden.

I Hjælpekassens Vedtægt er foretaget forskellige Ændringer. Indskudet er nedsat fra 5 Kr. til 2 Kr., Understøttelse ydes ikke for de første 6 Dage af en Arbejdsløshedsperiode, al Restance skal hvert Aar være indbetalt inden den 31. Marts, hvis Sletning skal undgaas, og Medlemmer, der genoptages, skal have betalt Kontingent i 3 Maaneder, før de kan faa Understøttelse.

— — —

Udover de nævnte Bestemmelser er der vedtaget en Række Lovændringer, som imidlertid ikke direkte berører det enkelte Medlems Forhold til Organisationen, og derfor ikke behøver at nævnes i denne Forbindelse.

Feriehjemmet „Strandhuset", Karlslunde.

DET af C. Schous Fabriker A/S. til Forbundet overdragne Feriehjem ved Karlslunde Strand overdroges ved en lille Højtidelighed, der foregik Fredag den 2. September paa Feriehjemmet i Overværelse af Forbundets Hovedbestyrelse, der var samlet til ordinært Møde.

Fabrikant L. Schou, der sammen med Direktørerne Holger og Ove Schou samt to Sønner og Kontorchef Nielsen var til Stede, holdt en lille Tale, hvorunder han redegjorde for Motiverne til Feriehjemmets Oprettelse og overdrog dermed Hjemmet til Forbundet.

Forretningsfører Julius Hansen modtog paa Forbundets Vegne Hjemmet og lovede at føre dette videre i samme Aand, som det var oprettet.

Derpaa opsattes en smukt udskaaret Egetræstavle, hvorpaa Aarstallet for Feriehjemmets Oprettelse af Selskabet og Aarstallet for Hjemmets Overdragelse til Forbundet var anført.

Man tilbragte nogle Timer i behageligt Samvær, forinden man skiltes.

Feriehjemmet staar vedblivende aabent for Gæster baade for almindeligt Ophold og for Week-end-Ophold. Prisen for almindeligt Ophold er Kr. 4.50 pr. Døgn og for Week-end-Ophold 7 a 8 Kr. eftersom der om Lørdagen ønskes Middag eller ikke.

Indtegning sker ved Henvendelse til Forbundets Hovedkontor.

De samvirkende Købmandsforeninger.

25 Aars Jubilæum.

DE SAMVIRKENDE KØBMANDSFORENINGER i Danmark fejrer i September Maaned 25 Aars Jubilæum, idet Organisationen blev stiftet paa et Møde i Nyborg den 8. September 1907.

Jubilæet fejres dog først den 25. September i Forbindelse med et Hovedbestyrelsesmøde, der afholdes i Borgernes Hus i København.

Det var Købmand Wilkens Hjorth, Nyborg, der tog Initiativet til Oprettelsen af Foreningen, hvis første Navn blev »De samvirkende Detailhandlerforeninger« i Danmark. Denne blev en Sammenslutning af forskellige bestaaende Handelsforeninger, saaledes Urtekræmmerforeningen i København, Detailhandlersocietetet samt Centralorganisationerne paa Fyen og i Jyland.

Wilkens Hjorth blev den første Formand, og han efterfulgtes i 1912 af Købmand Carl Laursen, Aarhus. Allerede i 1914 traadte han imidlertid tilbage, hvorefter den nuværende Formand, forhenværende Købmand I. G. Schjær, overtog Formandspladsen, et Hverv, Schjær med megen Dygtighed og under stedse stigende Paaskønnelse fra sine Standsfæller Side har røgtet.

De samvirkende Købmandsforeninger har Fortjenesten af at have samlet Detailhandlernes mangebrogede Skare til et enigt Arbejde for deres fælles Interesser, som Foreningen med stor Iver forfægter, ikke mindst overfor Regering og Rigsdag, hvis Indgriben paa mange Omraader man til Stadighed paakalder.

Oprettelse af Fortsættelseskasse.

SØNDAG den 4. September Kl. 10 Fmd. afholdt Arbejdsløshedskassens Repræsentantskab ekstraordinært Møde i Ritz Selskabslokaler, København, med Oprettelse af Fortsættelseskasse som eneste Punkt paa Dagsordenen.

Kassens Formand, Forretningsfører Julius Hansen, aabnede Mødet og bød Velkommen til dette første Møde efter Delegeretmødet, og en særlig Velkommen rettede han til de nyvalgte Medlemmer, idet han udtalte Haabet om et godt Samarbejde.

Til at lede Mødet valgtes paa Hovedbestyrelsens Forslag Chr. Skjolding og til Sekretær Harald Heie. Der foretoges Navneopraab, der viste, at alle Medlemmer var til Stede med Undtagelse af Robert Larsen, Nakskov, for hvem der var meldt Forfald.

Formanden mindede derpaa om, at Delegeretmødet havde bemyndiget Repræsentantskabet til at træffe den endelige Afgørelse af det foreliggende Spørgsmaal om Oprettelse af en Fortsættelseskasse i Henhold til de herom gældende Bestemmelser i den nye Arbejdsløshedslov, som han gennemgik.

Det fremgik af Loven, at Kontingentet til Fortsættelseskassen skulde udgøre mindst 20 pCt. af Kontingentet til Arbejdsløshedskassen, men da foretagne Beregninger havde sandsynliggjort, at Fortsættelseskassen kunde klare sig med et maanedligt Kontingent paa 30 Øre pr. Medlem, og at Arbejdsløshedskassen formentlig vilde kunne bære en Kontingentnedsættelse fra 2 Kr. til Kr. 1.70 pr. Medlem, har der paa dette Basis været ført Forhandlinger med Arbejdsdirektøren.

Denne har godkendt de foretagne Beregninger og har tiltraadt et samlet Kontingent paa 2 Kr. pr. Maaned til Arbejdsløshedskassen og Fortsættelseskassen, hvorved denne sidste altsaa kan oprettes uden at der sker nogen Forhøjelse af det nuværende Kontingent.

Med Hensyn til Vedtægterne for Fortsættelseskassen kunde der endnu ikke tages Stilling hertil, idet Arbejdsdirektoratet har bebudet Udarbejdelse af nye Mønstervedtægter, der maa lægges til Grund for de enkelte Kassers Vedtægter, hvorfor der først paa et senere Møde kunde forelægges Vedtægtsforslag.

Af Hensyn til at opnaa det i Loven fastsatte Maksimumstilskud fra Staten samt at erhverve Ret til Udbetaling af 70 Dages forlænget vedtægtsmæssig Understøttelse til de Medlemmer, der havde opbrugt deres Ret til Understøttelse, var det imidlertid nødvendigt at beslutte Fortsættelseskassens Oprettelse inden den 1. Oktober, og paa Hovedbestyrelsens Vegne vilde Formanden derfor anbefale Repræsentantskabet at træffe en saadan Beslutning.

Uden Diskussion vedtoges dette Forslag samt at fastsætte Kontingentet som foreslaaet til 2 Kr., hvoraf Kr. 1.70 tilfalder Arbejdsløshedskassen og 30 Øre Fortsættelseskassen.

Paa Formandens Forslag vedtoges det derpaa at fastsætte for Tiden 1. Oktober 1932—30. September 1933 et Ekstrakontingent til Fortsættelseskassen paa 25 Øre maanedlig pr. nydende Medlem, og paa et straks derefter afholdt ekstraordinært Repræsentantskabsmøde i Forbundet vedtoges det at overføre fra Reservefonden til Arbejdsløshedskassen, et Beløb, der svarer til det vedtagne Ekstrakontingent, saaledes at der ikke sker nogen Udskrivning hos Medlemmerne af det vedtagne Aars-Ekstrakontingent, der skal tjene til at stabilisere den nyoprettede Fortsættelseskasse.

Ordstyreren sluttede derpaa Mødet med at udtale Haabet om, at de enstemmigt trufne Beslutninger maatte blive til Gavn for Medlemmerne, og udbragte derpaa et kraftigt besvaret Leve for Fortsættelseskassen.

Den nye Lukkelov.

LØRDAG D. 1. OKTOBER træder den nye Lukkelov, som Rigsdagen vedtog i Foraaret, i Kraft og dermed er et Afsnit af Kampen for en Forkortelse af Medhjælpernes Arbejdstid, afsluttet, den Kamp, som blev indledet ved vor Bevægelses Oprettelse i 1897 og siden uafbrudt er fortsat paa mange Felter. Herom skal vi fortælle lidt i næste Nummer af Bladet.

Den nye Lovs væsentligste Ændring er den, at Forretningerne fremtidig skal lukke om Lørdagen Kl. 8 Aften

i Stedet for Kl. 9. Som bekendt havde vi ønsket en endnu tidligere Lukketid, men dette lod sig i denne Omgang ikke gennemføre.

Af stor Betydning er ogsaa Bestemmelsen om, at der om Sommeren skal lukkes Kl. 6 Aften mod nu Kl. 7 de fire første Ugedage. For Fredagens Vedkommende sker ingen Forandring; paa denne Dag skal der hele Aaret rundt lukkes Kl. 7 Aften.

Lukketiden Juleaftensdag er rykket frem fra Kl. 4 til Kl. 2, hvorved der er levnet større Adgang for Medhjælperne til at naa til deres Hjem og holde Jul. Endvidere maa der fremtidig kun handles den sidste Søndag før Jul, mod før de to sidste Søndage, og de sidste 6 Dage før Jul maa der handles til Kl. 9 Aften.

Det er vedblivende tilladt at holde aabent fra Kl. 4 den første Søndag i Maj og November, men der skal lukkes Kl. 8. Derimod er Tilladelsen til længere Aabningstid den første Søgnedag i Maj og November samt Torsdag før Pinse bortfaldet.

Ved Ikrafttrædelsen hilser vi disse Fremskridt, selv om de ikke dækker de Krav, vi maa stille til en Lukkelovgivning. Kampen om dette Spørgsmaal kan derfor ikke betragtes som afsluttet hermed. Den ny Lov er kun en ny Skanse, der er indtaget.

Skandinavia-Konflikten.

Konflikten fortsættes uforandret og al Tilgang til Forsikrings-Aktieselskabet SKANDINAVIA (Grøn & Witzke), Kg. Nytorv 6, København, er derfor stadig forbudt.

Endvidere maa Medlemmerne, forinden de søger Plads i Datterselskabet DANSK MERKUR, der har samme Adresse, indhente Oplysninger hos Forbundet om Forholdene.

Julius Hansen.

Conto pro diversi.

SPIS DANSK FRUGT I DANSKE HJEM.

Forvalter Nicolaysen, Medlem Nr. 634, Bopæl »Havehuset«, Frederikssund, har i 1919 tilplantet ½ Td. Land med Frugttræer, som nu giver saa rigt Udbytte, at der kan sælges store Mængder af Æbler, Pærer og Blommer af fin Kvalitet, og Bestillinger kan indgives skriftligt fra Medlemmer af D. H. K. F. Priserne er meget moderate. Ved de store Frugtudstillinger i København har Forvalter Nicolaysen faaet tilkendt baade 1. og Ærespræmie for sine Æblesorter.

NY PRÆSIDENT I SØ- OG HANDELSRETTEN.

Som Præsident i Sø- og Handelsretten efter Retspræsident Kühls Død er valgt Landsdommer L. N. Hvidt, der siden 1926 har haft Sæde i Østre Landsret. Den nye Retspræsident er nylig fyldt 50 Aar.

Fra Afdelingerne.

Meddelelser fra Afdelingerne, der ønskes optaget under denne Rubrik, maa være Redaktionen i Hænde senest 10 Dage, før Bladet skal udkomme.

Esbjerg. Afdelingens aarlige Efteraarsfest afholdes paa Paladshotellet Søndag d. 23. Oktober Kl. 20. Der bydes paa et stort, flot Program. En Række gode lokale Kræfter har lovet at medvirke. Nærmere Program vil blive udsendt. Forsalg af Billetter paa Afdelingens Kontor. Udenbys Afdelinger indbydes.

Generalforsamling afholdes paa Hotel Spangsberg (Klublokalet) Mandag d. 31. Oktober Aften Kl. 20.

Dagsorden. 1. Beretning. 2. Indkomne Forslag. 3. Valg af: a) Formand, b) 3 Bestyrelsesmedlemmer (afgaaende er J Jørgensen, P. Petersen og Sv. Aage Gram) samt c) Suppleanter, d) 2 Repræsentanter til Vestj. Soc. (afgaaende er N. Jespersen og Chr. Black), e) Agitationsudvalg. 4. Regnskab for Arbejdsløshedskassen. 5. Eventuelt. Forslag, der ønskes behandlet paa Generalforsamlingen, maa være Formanden i Hænde senest 4 Dage før Generalforsamlingens Afholdelse.

P. B. V.
Gustav Rathe.

Hobro. Lørdag Aften den 10. Sept. fejrede Afdelingen under stor Tilslutning sin 23. aarige Stiftelsesfest paa Palæ-Hotellet.

Ved de smukt pyntede Kaffeborde bød Formanden, Jacob Krüger, Velkommen til den talrige Forsamling og rettede samtidig en kraftig Opfordring til de tilstedeværende uorganiserede Kolleger om Indmeldelse i Forbundet. Derefter holdt Afdelingens Kasserer og tidligere Formand i 8 Aar, J. M. Sonneby, en interessant Tale om Afdelingens Oprettelse og Forbundsarbejdet gennem de 23 Aar. Redaktør M. P. Jensen lykønskede Afdelingen og rettede en kraftig Appel til Medlemmerne om at staa trofast sammen i Organisationen til Værn om fælles Interesser. Fhv. Inkassator Eyser, Aalborg, fortalte ved Kaffebordet og senere oppe i Salen nogle Smaahistorier, som høstede stærkt Bifald.

Før og efter Samlingen om Kaffebordene dansedes der med Liv og Lyst, og den vellykkede Fest sluttede først sent.

Holbæk. Den 14. August holdt Afdelingen en vellykket Skovtur til Gisselfeld og Stevns Klint. Med Start fra Torvet i Rutebil til Gisselfeld hvor den medbragte Frokost spistes i det grønne. Derefter blev den skønne Park og Drivhuset beset. Kl. 1 kørtes videre til Stevns med Ophold ved Fakse Kalkbrud. Ved Stevns Klint blev der badet og leget.

Da vi var mætte af de smukke Omgivelser, spiste vi vor medbragte Aftensmad i det frie paa Hotel Klintholm. Efter en hyggelig og fornøjelig Spisning fortsattes der til Køge Strandpavillon, hvor der indtoges en Forfriskning. Herfra gik Turen til Trægaarden i Roskilde, hvor Afdelingen gav fælles Kaffebord, og her dansedes til Kl. 12, hvorefter Hjemturen fandt Sted. Det havde helt igennem været en dejlig og fornøjelig Dag.

Dan Larsen.

Horsens. Ordinær halvaarlig Generalforsamling afholdes Torsdag d. 27. Oktober Kl. 8 pr. i Forsamlingsbygningen, Sal Nr. 2, med følgende Dagsorden: 1. Valg af Dirigent. 2. Forhandlingsprotokollen. 3. Formandens Beretning. 4. Beretning fra Kongressen. 5. Regnskaberne. 6. Indkomne Forslag. 7. Valg af Formand. 8. Valg af 4 Bestyrelsesmedlemmer og 2 Suppleanter (afg. Ekspedient Hans Johansen, Assistent Secher Marcussen, Kontorass. Leo Rasmussen, Forvalter Vilh. Jørgensen). 9. Valg af Revisor og 1 Suppleant (afg. Bogholder Chr. Nielsen). 10. Valg af Formand og 4 Medlemmer til Agitationsudvalg. 11. Valg af Kontrahenter og Repræsentantskabsmedlemmer. 12. Valg af Fanebærer. 13. Eventuelt.

Eventuelle Forslag maa være Formanden i Hænde senest d. 22. Oktober. Medlemmerne opfordres til at møde talrigt til Generalforsamlingen.

Bestyrelsen.

Kolding. Ordinær halvaarlig Generalforsamling afholdes Mandag den 10. Oktober Kl. 20 paa Industriforeningen.

Dagsorden: 1. Valg af Dirigent. 2. Protokol og Beretning. 3. Regnskabet. 4. Eventuelle Forslag. 5. Valg af Kasserer. N. P. Andersen afg. efter Tur. 6. Valg af 3 Bestyrelsesmedlemmer. Afgaar efter Tur: Chr. P. Larsen, H. J. Andersen og J. Fuglsang. Valg af Suppleanter. 7. Valg af Revisor. Afg. efter Tur C. Schneider. Valg af Suppleant. 8. Agitationen — Eventuelt. Samtidig afholdes kvartaarlig Generalforsamling i Arbejdsløshedskassen. Forslag, der ønskes behandlet paa Generalforsamlingen, maa være tilsendt Kontoret senest Onsdag d. 5. Okt.

Bestyrelsen.

Korsør. Afdelingen afholder ordinær Generalforsamling paa Klubhotellet Tirsdag den 4. Oktober Kl. 20 pr. med Dagsorden: 1. Formandens Beretning. 2. Fremlæggelse af Regnskabet. 3. Beretning fra Kongressen. 4. Indkomne Forslag. 5. Valg af Formand. 6. Valg af 1 Bestyrelsesmedlem. 7. Valg af en Suppleant. 8. Valg af 1 Revisor. 9. Valg af en Revisorsuppleant. 10. Undervisningskursus. 11. Eventuelt. Derefter holdes Generalforsamling i Arbejdsløshedskassen med Dagsorden: 1. Beretning. 2. Regnskab. 3. Referat fra Delegeretmødet. 4. Eventuelt. Der indledes med fælles Kaffebord og med Forbehold af fornøden Tilslutning bliver der muligvis en lille Dans efter Generalforsamlingen.

H. Christoffersen.

Odense. Gratis Undervisningskursus. I Lighed med tidligere Aar oprettes der atter i Aar Kursus for vore Medlemmer i: Bogføring, Maskinskrivning, Stenografi, Tysk, Engelsk, Laksskrift. — Kursusene begynder først i Oktober og er gratis, saafremt disse besøges regelmæssigt. Ved Indtegningen, der sker paa Afdelingens Kontor, Overgade 8, maa der erlægges et Depositum, der vil blive tilbagebetalt, hvis Undervisningen følges regelmæssigt, men i modsat Fald tilfalder Afdelingen.

Vintertiden er nu snart inde, og Kampen for Tilværelsen er mere og mere betinget af at kunne hævde sig, men dertil kræves, at man dygtiggør sig til Fagets Arbejde. Vi haaber derfor atter i Aar at kunne faa et stort Antal Kolleger til at deltage i førnævnte fordelagtige Kursus. Afdelingen er iøvrigt villig til at oprette et hvilket som helst Kursus, der staar i Forbindelse med Faget eller Organisationen, blot der melder sig et tilstrækkelig Antal Deltagere.

Niels Jørgensen.

Slagelse. Afdelingen afholder ordinær halvaarlig Generalforsamling i Café »Bellevue«, Nytorv 17, Lørdag d. 15. Oktober Kl. 21 med følgende Dagsorden: 1. Valg af Dirigent. 2. Protokol og Beretning. 3. Beretning fra Kongressen. 4. Regnskab (herunder Arbejdsløshedskassens Regnskab). 5. Indkomne Forslag. 6. Fremtidig Virksomhed (herunder Skilteskrivningskursus, Mødeaftener, Studiekredse etc.). 7. Valg af: a) Formand (afg. Rich. Jensen). b) 2 Bestyrelsesmedlemmer (afg. Arthur Nielsen og Frk. H. Rasmussen). c) 2 Bestyrelsessuppleanter (Arne Petersen rejst). d) 1 Revisor (afg. G. Olsen). e) 1 Revisorsuppleant (afg. C. Dyhm). f) Agitationsudvalg. 8. Eventuelt.

Forslag, der ønskes behandlet paa Generalforsamlingen, skal være indsendt til Formanden senest 4 Dage før Generalforsamlingens Afholdelse.

Rich. Jensen.
Formand.

Slagelse. Som Optakt til Vinterens saavel faglige som selskabelige Arbejde afholdes Aftenunderholdning og Bal i »Anlægspavillonen« Lørdag d. 1. Oktober fra Kl. 21½ til 2. Skuespiller Hr. Carlo Sundberg medvirker, ligesom der vil blive foranstaltet en Præmiekonkurrence »Ud i det Blaa«. — Til Ballet spiller en udmærket Trio med Hr. Kaj Jacobsen som Janitschar. Entreen er Kr. 1.50 pro persona.

Til denne Fest kan alle undtagelsesvis deltage, ogsaa »Ikke-Medlemmer«, men det er nødvendigt at tegne sig paa Listerne, som er fremlagte hos Bestyrelsens Medlemmer, inden den 28. September, da Adgang ellers ikke gives.

Rich. Jensen.

KOMMUNAL
KONTORMEDHJÆLPER TIDENDE

Nr. 10. Redigeret af Alfr. Jensen, Aarhus. 1932.

Endnu et Par Hundrede.

RUNDT OM I PROVINSEN er der endnu et Par Hundrede kommunalt ansatte Kolleger, som ikke har fundet deres Plads i Organisationen. At dette Tal vil staa fast ret længe, er der ikke Udsigt til, eftersom Spørgsmaalet om Indmeldelse i Forbundet er aktuelt i en Række Byer. Man er begyndt at faa Øjnene op for, hvor stor Betydning dette Spørgsmaals Løsning har baade for Standen og den enkelte, og det er kun et Tidsspørgsmaal, naar vi kan sige at have alle kommunalt ansatte Kolleger i Provinsen organiseret. Idet vi siger alle, tillader vi os at se bort fra de enkelte, navnlig ældre Damer, der betragter det som et umoralsk og for dem uværdigt Skridt at gaa ind i »noget saa plebejisk som en Fagforening«. Denne Type er repræsenteret paa kommunale Kontorer i omtrent alle Byer Landet over, og den har det som Napoleons gamle Garde, der kunde dø, men aldrig overgive sig!

Hovedparten af de uorganiserede Kolleger vil vi dog tro i Stand til at anlægge mere tidssvarende Anskuelser, og det kan ikke for ofte indprentes disse, at hver Dag, der gaar, førend Medlemsskabet bringes i Orden, betyder en Forhaling af Arbejdet for Forbedring af deres egne Kaar.

Det gælder de helt uorganiserede, og det gælder ogsaa de, der tror at være organiseret ved at have tilsluttet sig det kommunale Tjenestemandsforbund. Denne Tro er — som vi før har paapeget — saa fejlagtig som vel muligt. Det er troligt nok, at man kan have det særdeles hyggeligt indenfor denne Kreds af forskellige Kolleger, og det er muligt, at den gode Vilje ogsaa er til Stede, men derfor er det alligevel haabløst at vente sig noget positivt Resultat af dette Medlemsskab. Tjenestemandsforbundet beskæftiger sig kun med Snurrepiberier, som ingen reel Værdi har for Medhjælperne, og det vil formodentlig heller aldrig komme til at beskæftige sig med andet, da det er anlagt paa et forfejlet og forældet Grundlag.

Det er ret betegnende, at Forbund i de andre skandinaviske Lande, som er anlagt efter de samme Principer, endnu ikke er naaet længere end til at ansøge Kommunerne om Ret til at danne Organisationer med Ret til at forhandle paa Tjenestemændenes Vegne. Hvorledes vort hjemlige Tjenestemandsforbund har det med Forhandlingsretten, er vi ikke helt klar over, men efter de opnaaede Resultater at dømme kunde det tyde paa, at man ogsaa her er sakket noget bagud.

Hvor megen Hjælp, de kommunalt ansatte Kontormedhjælpere kan vente fra dette Forbund, viste sig fornylig, da Medhjælperne i en By, hvor disse endnu er tilsluttet Tjenestemandsforbundet, fik blankt Afslag fra dette paa en Anmodning om at optage en stærkt tiltrængt Forhandling med Kommunen om Medhjælpernes Lønforhold. Om Afslaget skyldes Mangel paa Vilje eller muligvis Tvivl om egne Evner, ved vi ikke, og i Realiteten er Aarsagen ogsaa uden Betydning, men vi tør roligt spaa, at en ny Udvandring fra Tjenestemandsforbundet bliver Virkningen!

Modsætningen hertil er vort Forbund, der ved Gennemførelsen af Overenskomster med en Række Kommuner har vist Evne til at komme sine Medlemmer effektivt til Hjælp paa et Omraade, hvor dette er af største Betydning, nemlig med Hensyn til at skabe bedre Løn- og Arbejdsvilkaar. At Organisationen derudover ogsaa varetager det enkelte Medlems Interesser, hvor disse skønnes berettiget, nævnes kun som en Selvfølge.

Herigennem viser det sig, at kun gennem en paa virkelig fagligt Grundlag opbygget Organisation er et Arbejde paa dette for os vigtigste Felt i Stand til at bære Frugter, og de, der tøver med at saa, kommer ogsaa til at vente paa Høsten.

Svenske Specialkursus.

I Artiklen om kommunale Kursus i Bladets sidste Nummer berørte vi, at der i Tyskland og Sverige findes Undervisningsanstalter, der bl. a. tager Sigte paa de kommunale Tjenestemænds Uddannelse. Ifølge en Notits i Købstadforeningens Tidsskrift er der i Juli Maaned i Aar afholdt et Kursus i Cambridge for engelske kommunale Tjenestemænd. Programmet bød paa 10 Foredrag med efterfølgende Diskussion, og Foredragsholderne var dels Universitetslærere og dels praktiske Folk fra Centralstyrelsen.

Det mest nærliggende Forbillede for os maa naturligvis være det svenske, selv om det vel er tvivlsomt, at man herhjemme i første Omgang vil kunne naa saa vidt som til Oprettelsen af et selvstændigt Institut i Lighed med det svenske »Institut for socialpolitisk og kommunal Uddannelse og Forskning«.

Som Navnet angiver, har denne Højskole et videregaaende Formaal end Uddannelse af Kommunalmænd. Den forbereder tillige Elever, der søger Stillinger indenfor den sociale Forsorgs Institutioner eller ved socialt Arbejde indenfor Erhvervslivet, i faglige Organisationer, kooperative Foretagender eller lignende. Endvidere søges Undervisningen ogsaa af andre, f. Eks. Lærere og Journalister, der i al Almindelighed ønsker at supplere deres Kundskaber med den særlige Uddannelse, Institutet kan give.

Institutet har tre Eksamensretninger. Den kommunale Eksamen omfatter Emnerne Nationaløkonomi (Nationaløkonomiens Hovedlove, Socialpolitikens teoretiske Grundlag, kommunal Finanspolitik m. v.), Statskundskab (Statsforfatning og Statsforvaltning), kommunal Forvaltningskundskab (Kommunalret, Skolevæsen, Byplanlægning, Ejendomsforvaltning og Boligpolitik) og kommunal Økonomi (Kommunalhusholdning i al Almindelighed, Skattevæsen, kommunal Bogføring og Finansteknik, Handelsbogholderi). Der lægges Vægt paa en Tillempning af Nationaløkonomiens almindelige Læresætninger paa de særlige kommunale Forhold og en Klarlæggelse af det kommunale Finansvæsens Sammenhæng med Samfundets Økonomi. Nationaløkonomien danner i det hele taget et væsentligt Grundlag for Institutets Virksomhed. I Tilslutning til Undervisningen i de nævnte Fag gives der Eleverne Adgang til praktiske Øvelser, f. Eks. Udfærdigelsen af Reglementer, Vedtægter, Budgetter og Regnskaber, Opstilling af Dagsordener for kommunale Raad, Opgørelser og Tilrettelægning m. v., og til Diskussioner, Udarbejdelse af Foredrag, Hjemmeopgaver o. lign. Endvidere gennemgaas en Række kommunale Anlæg i Marken, og det derved indhøstede Materiale gøres til Genstand for nærmere Drøftelse, navnlig med Hensyn til den økonomiske og administrative Side af vedkommende Virksomhed. I det hele taget spiller Seminarie- og Øvelsesvirksomheden, der giver Eleverne Anledning til Selvvirksomhed og Selvstudium under vedkommende Lærers Vejledning, en fremtrædende Rolle i Institutets Arbejde. Arbejdet er fordelt paa tre aarlige Terminer. Uddannelsen strækker sig i hvert Fald over 1½ Aar. For at Studietiden kan begrænses til 1½ Aar, forudsættes det, at Eleverne har gennemgaaet Gymnasiet eller en tilsvarende Uddannelse, og at de fuldstændig kan hellige sig Studiet. Det tilraades, at Eleverne inden dettes Paabegyndelse i nogen Tid beskæftiger sig med praktisk Komunalarbejde. Ved Fastsættelsen af Forelæsningstiderne er der da ogsaa taget Hensyn til Elever, der ønsker og er i Stand til at passe deres Stilling

ved Siden af Studierne. Betalingen andrager 100 Kr. pr. Termin, men der findes en Del Fripladser og Stipendier, bl. a. oprettet af forskellige Kommuner. Lærerkræfterne bestaar væsentligst af Lærere fra Universitetet og andre videnskabelige Anstalter samt af Embedsmænd. Institutets Økonomi er foruden Elevernes Indbetalinger baseret paa et indsamlet Grundfond paa 150,000 Kr. og iøvrigt paa Tilskud forskellige Steder fra. Elevantallet var i 1929—30 oppe paa 81, og i Aaret forud udgjorde det 59.

Foruden den regelmæssige Eksamensforberedelse har Institutet paa sit Program at afholde Fortsættelseskursus og almindelige kommunale Kursus af kortere Varighed. Ved disse sidste gives der ældre Kommunalmænd — saavel Kommunalbestyrelsesmedlemmer som Tjenestemænd — Oversigt over vigtigere Emner paa Kommunalvæsenets Omraade, og de gøres bekendt med Resultaterne af den nyeste kommunalvidenskabelige Forskning. De faar derved en bekvem Adgang til at holde deres Viden a jour til at udveksle Erfaringer og til at hente nye Impulser.

Week-end.

DER har været nogen Tvivl om, hvorvidt Tidspunktet til at søge Spørgsmaalet om en almindelig Indførelse af Week-end paa de kommunale Kontorer løst, var belejligt i en Tid, hvor Arbejdstidsspørgsmaalet er aktuelt Verden over.

Et Flertal vil dog sikkert mene, at der ved Week-end's Indførelse ikke sker nogen Foregriben af Begivenhedernes Gang, som vil kunne komme til at kollidere med en Beslutning om en større eller mindre Nedsættelse af Arbejdstiden. Hvad enten Week-end indføres ved en Nedsættelse eller blot en Omlægning af Arbejdstiden, kan dens Indførelse forud for eller i Forbindelse med en almindelig Arbejdstidsnedsættelse kun blive et Spørgsmaal om, hvorledes Omkostningerne ved disse Foranstaltninger skal fordeles, og dette Spørgsmaals Løsning er ikke afhængig af den Orden, hvori Tingene tages.

Kommer man dernæst til Spørgsmaalet om, hvorvidt Week-end er mulig i Praksis ved Institutioner af den her omhandlede Art, er dette jo i Virkeligheden allerede besvaret ved at henvise til de Byer, hvor Week-end i indtil et Par Aar forsøgsvis er indført, saa vidt det kan skønnes med et særdeles tilfredsstillende Resultat.

Det siger sig selv, at en saadan Foranstaltning kun vil kunne gennemføres ved Imødekommenhed fra alle de interesserede Parter, ikke mindst ved nogen Resignation fra Tjenestemændenes Side, især i Begyndelsen, da en helt generel Ordning sikkert vil faa sine Vanskeligheder at kæmpe med. Er Ønsket om Overvindelsen af disse Vanskeligheder imidlertid gensidig, kan der utvivlsomt opnaas Resultater. Det er muligt, at disse i Begyndelsen ikke bliver det, man havde tænkt sig, men Grundlaget er dermed lagt til videre Udbygning, efter som Erfaringerne og Tilvænningen gør det muligt.

Week-end er jo ikke mere blot et engelsk Fænomen, men en Foranstaltning, der har vundet Indpas i en Mængde andre Lande; og ogsaa herhjemme bliver den mere og mere almindelig saavel i private som offentlige Virksomheder. Det er derfor et rimeligt Krav, at ogsaa de kommunale Kontorers Personale bør have Del i denne i flere Henseender udmærkede Foranstaltning, og dens Gennemførelse bør have en fremskudt Plads paa vor Organisations Program.

Kommunal Administration.

VED Kæmnerforeningens Aarsmøde i København den 5. August holdt Borgmester P. Christensen, Helsingør, et Foredrag om Tilrettelægningen af den kommunale Administration. Da Emnet i Foredragets korte og let overskuelige Form sikkert har Interesse for en større Kreds af vore Kolleger, bringer vi følgende Referat af dette efter Købstadforeningens Tidsskrift:

Tilrettelægningen af den kommunale Administration maa ske under Hensyntagen til, hvilke Arter af kommunale Virksomheder, der forefindes og disses Omfang, hvoraf bl. a. følger, at der maa tages Hensyn til Kommunens Størrelse og Styrelsesform.

Der vil dog altid være visse Retningslinjer, som gør sig gældende for al Administration, hvad enten der er Tale om større eller mindre Virksomheder, det være sig offentlig eller privat Drift.

Hvad forstaas ved Administration?

Administration er et latinsk Ord, der er indgaaet i dansk Sprogbrug, men som ogsaa dækkes af de mere danske Ord at bestyre eller at forvalte. Sprogligt omfatter disse Ord det, som vi i daglig Tale forstaar ved baade Styrelse og Administration. Dette er to Problemer indenfor samme Opgave, der egentlig heller ikke kan skilles ud fra hinanden, men naar det drejer sig om kommunale Forhold, vil jeg hellere sige, at Administrationen er det udøvende Organ i Modsætning til den bevilgende Myndighed (Kommunalbestyrelsen), og at dette udøvende Organ omfatter baade den politiske Bestyrelse (Magistrat og Udvalg) og den tjenstlige Ekspedition.

Enkelhed.

En Administration bør være saa enkel som muligt, det vil sige uden unødvendige Omsvøb og overtalligt Personale eller Kontorer. Det kan ikke bestrides, at der indenfor baade offentlig og privat Administration kan være Tendenser i Retning af at gøre Forretningsgangen indviklet og tung, i Stedet for at tilstræbe Forenkling. Saadanne Tendenser kan føre til mere eller mindre Mangel paa Tilpasning baade overfor Publikum og i Administrationens indre Samarbejde. Alle, som har med Administration at gøre, er ikke uvidende om den Tilbøjelighed, som findes blandt Personerne til at ville isolere sig fra hinanden enkeltvis eller i Grupper. Jeg vil kalde en saadan Tendens for misforstaaet Selvstændighedsfølelse, der imidlertid kan være hindrende for en naturlig og utvungen Forretningsgang. Den mest umiddelbare Forbindelse mellem Administrationen og Publikum og mellem Administrationens forskellige Grene indbyrdes bør tilstræbes ved Tilrettelægningen. Kommunens Administration burde altid betragtes som en Enhed, indenfor hvilken hver enkelt Person er et Led, der har til Opgave at faa Administrationsapparatet til at fungere hurtigt, sikkert og let.

Overblik.

Uanset hvorledes den kommunale Administration iøvrigt er tilrettelagt, maa den dog til enhver Tid og paa ethvert givet Tidspunkt kunne give et klart Overblik over den Virksomhed, som foregaar, og hertil tjener i første Række et velordnet Bogholderi og Regnskabsvæsen.

Uden Overblik kan ingen Virksomhed ledes paa forsvarlig Maade, selv om den maaske nok kan fungere automatisk indtil visse Grænser. Et Kasse- og Regnskabsvæsen, der giver det fornødne Overblik, er Betingelsen for at kunne drive Forretningsvirksomheder i Almindelighed, og det er i Særdeleshed Betingelsen for, at Ledelsen skal kunne træffe rigtige Dispositioner.

I denne Forbindelse skal jeg nævne, at det af Indenrigsministeriet indførte fælles Regnskabsskema for Købstæderne var en udmærket Foranstaltning. Jeg synes blot, at den paabudte Form for Opførelse af Rentèr og Afdrag paa Laan samt Afskrivninger i højere Grad tager statistiske Hensyn til Sammenligning mellem Købstæderne indbyrdes end til at give et virkeligt Billede af den enkelte Virksomhed. Efter min Opfattelse skulde Laan og dets Afvikling bogføres paa den Konto, hvor Pengene er brugt, kun derved faar man det rette Billede af Virksomheden frem, men denne Bemærkning ligger jo lidt udenfor Foredragets Ramme.

(Fortsættes).

Den kommunale Fællesklubs Bestyrelse:

Bogholder Vilh. Jacobsen, Dr. Margrethesvej 27, Aarhus, Telf. 5893. Formand.

Fuldmægtig Alfr. Jensen, de Mezasvej 4, Aarhus. Sekretær.

Kommunebogholder J. Abildgaard, Administrationsbygningen, Aalborg.

Assistent Rich. Jensen, Sct. Jørgensgade 15, Slagelse.

Kommunebogholder P. Mikkelsen, Rønne.

Assistent S. Chr. Sørensen, Villavej 1 B, Horsens.

Assistent J. Therkildsen, Rolighedsvej 5, Vejle.

Udgivet af Forbundet. — Ansvarh. Red. **Julius Hansen**, Gl. Kongevej 6. Kbhvn. V. — Trykt hos **Anton M. Jensen**, Admiralgade 24. Kbhvn. K.

DANSK HANDELS- OG KONTORMEDHJÆLPER TIDENDE

ORGAN FOR DANSK HANDELS-OG KONTORMEDHJÆLPERFORBUND

Nr. 11. 1. November 1932. 32te Aargang.

TIDEN KRÆVER HANDLING.

DEN KRISE, vort Samfund for Tiden gennemgaar, er paa mange Omraader af katastrofal Karakter for Handels- og Kontormedhjælperne. Paa en brutal og haardhændet Maade slaar denne Krise fast, at Medhjælperne ogsaa kun er Brikker i Spillet om Enhver, *hverken mere eller mindre,* og at deres Stillinger ikke er fastere betrygget, end at Afskedigelsen en skønne Dag rammer dem, selv om de mener at sidde i en fast og betroet Stilling. Mangfoldige er de Tilfælde, hvor Afskedigelser har ramt Medhjælpere med mange Aars Anciennitet i Virksomheden bag sig, Medhjælpere, som ikke mente at have Grund til at frygte Afskedigelse — ikke mindst fordi de havde ladet sig lokke til at tro paa de Talemaader, som Principalerne og deres Presse til dagligt lancerer herom.

Foruden Arbejdsløsheden har Medhjælperne imidlertid i disse Kriseaar ogsaa lært Løntrykkeriet at kende i Renkultur. Skamløst presses Lønnen i Ly af Krisens Tilstedeværelse dybere og dybere ned, selv i Virksomheder og Firmaer, hvor Krisens Virkninger ikke berettiger hertil, og Lønniveauet sænkes bestandig ned mod Proletariseringsgrænsen.

Det kan naturligvis ikke omtvistes, at Krisen ogsaa i mange Tilfælde rammer de Virksomheder og Mennesker haardt, der har Handels- og Kontormedhjælperne i deres Brød, men for en stor Del synes det at udvikle sig til at blive *Slagord eller Sport* at reducere Personalet og Lønningerne. Denne Udnyttelse af Situationen er selvsagt yderst alvorlig for vor Stand, hvis store Flertal hidtil har staaet ligegyldig overfor Organisationstanken uden Forstaaelse af den Styrkelse af deres Stillinger, som en Samling i Organisationen kunde bringe dem.

En Strømkæntring synes imidlertid at være indtraadt. Den Tilgang, vort Forbund i det sidste Aar har haft, tyder paa, at Medhjælperne er ved at faa Øjnene op for det uholdbare i at give sig enkeltvis til Pris for Krisen, og *Tilgangen er forøget efter Indmeldelsen i De samvirkende Fagforbund,* saaledes at Forbundets Medlemsantal er ved at passere 18000, hvoraf atter maa udledes, at Organisationens forøgede Handledygtighed ganske naturligt mødes med Forventninger fra Medhjælpernes Side.

Det er givet, at Forbundet ved denne Sammenslutning med de øvrige Lønarbejdere har faaet Midler i Hænde, der, *om Medhjælperne selv vil,* kan føre et betydeligt Skridt fremad mod Medbestemmelsesret om egne Løn- og Arbejdsvilkaar, hvorved de Vilkaarligheder, der nu er de herskende paa dette Omraade, kan afløses af overenskomstmæssige Forhold.

Det maa imidlertid være Medhjælperne selv, der rejser Kravene, thi, som *Vilh. Nygaard* sagde paa Kongressen: »Hvis I tror, at nu er I gaaet ind et Sted, hvor alt klares for Jer, tager I fejl. Initiativet maa komme fra de tilsluttede Forbund, og har I derfor haft noget at gøre før, saa faar I ikke mindre, fordi I er blevet Medlem.«

Disse Ord skal vi lægge os paa Sinde. Det gælder om at lægge vort Arbejde *systematisk til Rette* med det Maal for Øje at *gennemorganisere de enkelte Firmaers Personale* og dernæst at *rejse Kravet om Oprettelse af Overenskomst* for disse. Tiden er gunstig for et saadant Arbejde, thi Medhjælpernes Lønninger er saa smaa, at end ikke Hensynet til Krisen kan begrunde Nægtelsen af en Forhøjelse, naar der stilles organisationsmæssig Krav om en saadan.

Vort Forbunds Medlemsskab i De samvirkende Fagforbund, der er en Realitet fra 1. Oktober, *er* ikke og *skal ikke* være en tom Gestus overfor vore Principaler. Det skal derimod danne Baggrunden for *et virkningsfuldt Lønarbejde,* som vi selv skal føre frem, men som vi i Kraft af Medlemsskabet har De samvirkende Fagforbunds Støtte til at føre igennem, hvis vore egne Kræfter ikke rækker til.

Den Kendsgerning, at der med os staar op imod 300.000 Arbejdere bag Kravene, vil forlene vore Medlemmer med større Tryghedsfølelse, stærkere

Tillid til Sagernes Gennemførlighed og kraftigere Modstandsevne, hvis det kommer til en Styrkeprøve.

Det ved vore Principaler, og derfor føler de sig urolige ved det foretagne Skridt og raser mod Indmeldelsen i Haab om, at det skal lykkes dem at skabe Panik iblandt Medhjælpene og dermed Flugt fra Organisationen. Hidtil er dette dog mislykkedes, thi trods den voldsomme Aviskampagne har Forbundet til Dato kun modtaget et halvt Hundrede Udmeldelser som Følge af Kongressens Vedtagelse af Indmeldelsen, endskønt den konservative Ungdomsforening har udstedt Parole til sine Medlemmer om at udtræde, hvilket set paa Baggrund af, at der i Maanederne efter Kongressen er modtaget 1000 Indmeldelser — ca. 600 flere end i det samme Tidsrum i Fjor — turde være det bedste Bevis for, at vi er inde paa den rette Vej.

Nu staar det til vore Medlemmer, hvor stærk Brug vi skal gøre af vort Medlemsskab, altsaa i hvilken Udstrækning Kravene om Overenskomst skal rejses. Lad os derfor tage fat straks paa det forberedende Arbejde, *en stærk Forøgelse af Medlemsantallet,* navnlig gennemført firmavis.

Vort Forbund har i sine hidtil opnaaede Resultater det bedste Agitationsstof, der kan tænkes, og med den Hjælp i vort Arbejde, som Forbundets Medlemsskab af De samvirkende Fagforbund og Afdelingernes Medlemsskab af Arbejdernes Fællesorganisation betyder, er der skabt de bedste Betingelser for, at Arbejdet kan bære Frugt.

Vi er allerede godt inde i Foreningssæsonen, hvor Agitationen skal drives, og hvor det gælder om at faa de uorganiserede Medhjælpere i Tale og faa dem til at opfylde deres kollegiale Forpligtelser til at være med i Arbejdet for Standens Fremgang og Lykke.

Vi appellerer om Hjælp hertil fra alle vore Medlemmer, hvis Medvirkning i Agitationen vil være overordentlig værdifuld for et godt Udfald af Vintersæsonens Arbejde. Lad det i Vinter blive saaledes, at Organisationsspørgsmaalet bliver *det stadig brændende Spørgsmaal,* som der ikke bliver Ro om, før alle Kolleger er tilsluttet Forbundet. Hver især maa i sin Omgangskreds, paa sin Arbejdsplads, og ellers, hvor Forholdene tillader det, paavirke de endnu uorganiserede Kolleger, drøfte Spørgsmaalet med dem, og søge at faa dem overbevist om, hvor ønskeligt, ja, *nødvendigt* det er, at vi alle i Flok er med til at løse de store Opgaver, der ligger foran os.

Tiden kræver Handling! Hvis Handels- og Kontormedhjælperne skal undgaa Proletariseringen, skal undgaa at blive malet ned i Krisens Malstrøm, er det i yderste Øjeblik at sætte sig til Modværge!

Derfor tilraaber vi vore Medlemmer:

Fart paa Agitationen!

Frem til Arbejdet for bedre Løn- og Arbejdsvilkaar!

Otto Friman 50 Aar.

EN GOD VEN, vor kære svenske Kollega Otto Friman, Malmø, passerer den 27. Oktober sin Halvthundredaarsdag, ung og virksom i forreste Linie indenfor vort svenske Broderforbund.

Otto Friman har tilhørt Svenska Handelsarbetareförbundet siden 1903 og har saaledes været med til at bygge Forbundet op fra Grunden. Han kom tidligt med i det aktive Arbejde indenfor sin Afdeling, Vareudkørernes Fagforening, hvis Formand han var i nogle Aar. I 1912 indvalgtes Friman i Forbundets Hovedbestyrelse og i 16 Aar var han dens »Ordførende«.



Otto Friman.

Frimans Arbejdskraft har paa mange Omraader været taget i Anvendelse, saaledes har han siden 1919 været Medlem af Kommunalbestyrelsen i Malmø. I 1928 fastknyttedes han som »Ombudsmand« til det svenske Forbund, indenfor hvilket han udfører et stort og fortjenstfuldt Arbejde.

I den skandinaviske Komite har han haft Sæde, siden den i 1918 blev oprettet.

Otto Friman, der er en Kæmpe i Format, er ogsaa velkendt i Danmark, idet han ved mange Lejligheder har repræsenteret sit Forbund hos os, senest ved Kongressen i Sommer.

Ved sin bramfri Optræden, sin ærlige Natur og lune Gemytlighed har han overalt, hvor hans Gerning fører ham hen, vundet sig Venner.

Paa 50 Aars Fødselsdagen bringer alle de danske Kolleger Otto Friman vor Lykønskning og Hyldest med Tak for godt Venskab og aldrig svigtende Kammeratskab. Vi ønsker Friman en lang og lys Arbejdsdag og haaber, at vi ofte maa have Lejlighed til at mødes i Fremtiden til Arbejde og til Fest, som Forholdene nu byder sig.

Til Lykke, Friman!

Julius Hansen.

Indsamling til Mindesten paa Jens Johansens Grav.

VED den paa Foranledning af mange Medlemmer iværksatte Indsamling er ialt indgaaet Kr. 2524,10. Enhver Afdelingsrepræsentant og ethvert Medlem, der maatte nære Ønske derom, vil kunne faa Lejlighed til at se Regnskabet, naar Begæring derom fremsættes.

Vi takker de mange Medlemmer, der ønskede at bidrage til Stenens Rejsning. Adskillige af Bidragyderne udtalte Ønsket om at faa Adgang til at yde et større Beløb, men dette har efter den af Hovedbestyrelsen trufne Beslutning om, at ingen maatte yde mere end 50 Øre, ikke kunnet lade sig gøre.

Julius Hansen.

Dansk Handels- og Kontormedhjælperforbund's 11. ordinære Kongres

afholdt i København den 31. Juli, 1. og 2. August 1932.

(Sluttet.)

Forbundets Indmeldelse i De samvirkende Fagforbund.

Af Hovedbestyrelsens Flertal var der stillet følgende Forslag:

»Kongressen vedtager, at Dansk Handels- og Kontormedhjælperforbund saasnart ske kan, søges optaget i De samvirkende Fagforbund som halvt betalende Medlem af Strejkeforsikringen.«

Endvidere havde 10 af de københavnske Afdelinger stillet Forslag om, at Forbundet indmeldes i De samvirkende Fagforbund. Københavns Forsikringsafdeling foreslog, at dette skete som halvt betalende Medlem, medens Københavns Cigar- og Tobaksmedhjælperafdeling foreslog, at Forslaget om Indmeldelsen kom til Behandling paa Kongressen, men at Indmeldelsen ikke kunde foretages før forudgaaende Urafstemning blandt Medlemmerne havde fundet Sted.

Julius Hansen forelagde paa Hovedbestyrelsens Flertals Vegne Forslaget, idet han udtalte, at dette var saa godt kendt fra tidligere Kongresser, saa det næppe var nødvendigt for ham at komme dybere ind paa selve Baggrunden for Forslagets Fremkomst.

Spørgsmaalet har 3 Gange tidligere været forelagt Kongressen; første Gang blev det trukket tilbage uden at være kommet til Behandling, og begge de følgende Gange har det været vedtaget med stort Flertal, medens den efterfølgende Urafstemning derom har givet Flertal mod Indmeldelsen.

Julius Hansen kunde tænke sig, at Diskussionen vilde komme til at dreje sig om Formen for Vedtagelsen, men vilde herom udtale, at der i Virkeligheden allerede var foretaget en Urafstemning, idet Forslaget havde været behandlet paa Afdelingernes Generalforsamlinger, hvor Valget af Delegerede fandt Sted, saaledes at Medlemmerne har haft Lejlighed til at vælge de Delegerede, der repræsenterer deres Anskuelser. Julius Hansen tilraadede meget stærkt at vedtage Forslaget som foreslaaet af Hovedbestyrelsen, idet han udtalte, at Forbundets Indmeldelse i De samvirkende Fagforbund sandsynligvis vilde blive til stor Gavn for vort Fag og Organisation.

Som Mindretal i Hovedbestyrelsen og som Repræsentant for Modstanderne af Indmeldelsen anbefalede Chr. Skjolding at stemme imod Forslaget, idet han i Lighed med tidligere mente, at det ikke vilde blive til Gavn for Forbundet at tilslutte sig De samvirkende Fagforbund. Han mente ikke, at der var noget at vinde, hverken agitatorisk, fagligt eller økonomisk ved en Tilslutning, men under alle Omstændigheder vilde han anbefale, at Indmeldelsen ikke blev effektueret, forinden der havde fundet en Urafstemning Sted, og herom stillede han Ændringsforslag.

I Diskussionen om dette Spørgsmaal deltog: P. Olesen, Repræsentantskabet — Gustav Pedersen, Hovedbestyrelsen — S. Chr. Sørensen, Hovedbestyrelsen — Andr. Petersen, Slagelse — Chr. Stougaard, Repræsentantskabet — P. Lumholdt, Københavns Centralafdeling — Vald. Petersen, Hovedbestyrelsen — Robert Larsen, Nakskov — J. Jarmon, Københavns Kolonialafdeling — Anton Hansen, Hovedbestyrelsen — Vald. Danielsen, Fredericia — Niels Jørgensen, Odense — H. H. Jacobsen, Københavns Manufakturafdeling — Jens Hansen, Københavns Manufakturafdeling — Henry Blach, Hovedbestyrelsen — P. Jespersen, Københavns Isenkramafdeling — Verner Hansen, Faaborg — Alfr. Thode, Københavns Kolonialafdeling, og Jens Nielsen, Repræsentantskabet.

Julius Hansen replicerede sluttelig til de faldne Udtalelser.

Samtlige københavnske Forslag blev trukket tilbage, hvorefter det af Chr. Skjolding stillede Ændringsforslag om Urafstemning, sattes under Afstemning og forkastedes med 156 Stemmer mod 20. Derefter sattes Hovedbestyrelsens Forslag til Afstemning ved Navneopraab og vedtoges med 213 Stemmed mod 15. Repræsentanten fra Fredensborg var rejst hjem fra Kongressen og deltog saaledes ikke i Afstemningen.

Resultatet af Afstemningen hilstes med meget stærkt Bifald, og Julius Hansen tog derpaa Ordet og udtalte, at Jens Johansen burde have oplevet denne Beslutning.

Han udbragte et kraftigt besvaret Leve for Samarbejdet med den øvrige Arbejderklasse, idet han udtalte, at nu først er vi rigtigt organiseret.

Formanden for De samvirkende Fagforbund, Vilhelm Nygaard, tog under stormende Bifald Ordet og lykønskede til den trufne Beslutning, idet han bød Forbundet Velkommen i De samvirkende Fagforbund.

Chr. Skjolding ønskede, da den store Beslutning nu var taget, at udtale Haabet om, at denne Beslutning maatte vise sig at være til Gavn for vort Forbund. Han gav Tilsagn om sin og sine Meningsfællers Støtte i Fremtiden og lykønskede til Beslutningen. Han beklagede, at han ikke kunde bringe Jens Johansen denne Lykønskning, men han vilde bringe den til sin levende Ven Julius Hansen. Hans Udtalelser hilstes med stærkt Bifald.

Endelig udtalte Gustav Pedersen, at denne Beslutning var den bedste Gave, der kunde gives paa vor Bevægelses Stiftelsesdag. Han sluttede med under Bifald at bringe et kraftigt besvaret Leve for Forbundet.

Indkomne Forslag.

Kongressen gik derefter over til at behandle de indkomne almindelige Forslag. Det første af disse var stillet af Hovedbestyrelsen og havde følgende Ordlyd:

»Fra 1. Oktober 1932 betaler Forbundet det ordinære Administrationskontingent, der paahviler de Afdelinger, som er eller bliver Medlemmer af de lokale Arbejdernes Fællesorganisationer. I Tilfælde af Ekstrakontingent, Paaligninger, Bidrag til Forsamlingsbygninger eller lignende, skal Afdelingen i hvert enkelt Tilfælde indhente en Udtalelse fra Forbundet, forinden Afdelingen binder sig til noget saadant, og Hovedbestyrelsen bemyndiges til ved Forhandling med Afdelingen at skaffe Dækning for Beløbet enten gennem Ekstrakontingent i Afdelingen eller paa anden Maade.« «

Efter en kort Diskussion vedtoges dette Forslag enstemmigt.

Dernæst stillede Hovedbestyrelsen Forslag om, at det ikke var tilladt Afdelingerne at opkræve højere Lærlingekontingent end i Lovene angivet, nemlig 1 Kr. for Lærlinge under 17 Aar og 2 Kr. for Lærlinge over 17 Aar. Forslaget var foranlediget af, at enkelte Afdelinger opkrævede et lokalt Kontingent til Dækning af Administrationsudgifter. Efter en meget lang Diskussion vedtoges Forslaget med 135 Ja mod 48 Nej-Stemmer.

Et Forslag fra Odense om, at Kongressen fremtidig af praktiske Grunde afholdes i København forkastedes, og det samme var Tilfældet med et Forslag fra samme Afdeling om, at Forbundet hvert andet Aar efter Kongresserne afholder Kredsmøder, der foruden at behandle aktuelle Emner ogsaa former sig som Tillidsmandskursus.

Naar Kongressen ikke vedtog dette Forslag, skyldtes det ikke Uvilje mod at afholde Kredsmøder, men derimod, at man ikke ønsker disse fastlagt til et bestemt Aar, idet man ønsker Frihed til at afholde Kredsmøder, naar aktuelle Spørgsmaal foreligger.

Haderslev Afdeling stillede Forslag om, at fastlønnede Tillidsmænd og Funktionærer i Forbundet ikke uden Hovedbestyrelsens Tilladelse kunde have lønnede eller honorargivende Hverv i offentlige eller private Virksomheders, Foretagenders eller Institutioners Tjeneste. Forslaget forkastedes. Endvidere forkastedes Forslag fra Københavns Manufakturmedhjælperafdeling om, at Lederen af Møder indenfor Forbundet kan forlange forevist gyldig Medlemsbog af Deltagerne, idet en saadan Bemyndigelse i Forvejen maa siges at ligge hos Lederen.

Fra 3 Afdelingers Side vor der stillet Forslag om, at Forbundet indfører et Emblem for sine Medlemmer. Herom førtes en meget lang Diskussion, der sluttede med, at Forslaget ved Afstemningen blev forkastet, idet der blev givet 93 Stemmer for og 98 Stemmer imod. Paa Forslag af Slag-

else Afdeling vedtoges det, at Medlemsbladet fremtidig udsendes den 25. i Maaneden i Stedet for som hidtil den 1.

Fra Holstebro og Randers var stillet Forslag om Forbud mod Tjenestemænds Bierhverv og Bekæmpelse af alle Dobbeltstillinger. Disse Forslag blev trukket tilbage til Fordel for følgende af Hovedbestyrelsen foreslaaede Resolution:

»Dansk Handels- og Kontormedhjælperforbunds 11. ordinære Kongres, afholdt i København den 31. Juli—2. August 1932, henstiller i Anledning af den for hele Landet lammende Arbejdsløshed til Regeringen og Rigsdagen, Kommunerne og Erhvervsdrivende Landet over ved Nybesættelser saa vidt muligt at bekæmpe alle Dobbeltstillinger, da saadanne kun bidrager til at forøge Arbejdsløsheden og skærpe Krisen.

Ligeledes henstilles indtrængende til Regeringen og Rigsdagen at gennemføre et effektivt Forbud mod Tjenestemænds Bierhverv, der virker som en statsunderstøttet Konkurrence for alle i det private Erhverv ansatte Medhjælpere og hindrer adskillige af de Arbejdsløse i paany at skaffe sig Beskæftigelse.«

Endelig var af almindelige Forslag fra Struer foreslaaet, at der oprettedes Kursus for kommunale Kontorfunktionærer, samt at Forbundet skulde arbejde for, at de ledige Stillinger indenfor Kommunen besættes med kommunalt uddannede Folk.

Det første Forslag henvistes til Behandling i den kommunale Fællesklub, der i Forvejen beskæftiger sig med Spørgsmaalet, medens det sidste Forslag blev trukket tilbage til Fordel for et af Københavns kommunale Kontormedhjælperafdeling stillet Ændringsforslag, saalydende:

»Det henstilles til Forbundet at arbejde for, at ledige Avancementsstillinger indenfor Kommunen besættes med de offentlig ansatte organiserede Kontormedhjælpere«,

og saaledes ændret vedtoges Forslaget.

Lovændringer.

Som bekendt var der til Kongressen stillet en Række Forslag om Lovændringer, men i det følgende skal kun nævnes de Forslag, som vedtoges, og de vigtigste af de forkastede.

Et Forslag fra Hovedbestyrelsen om at tydeliggøre § 4, 1. Stk., og at ændre Paragrafen saaledes:

»Som Medlem af Afdelingerne kan optages enhver saavel kvindelig som mandlig Medhjælper, der er fyldt 18 Aar. Lærlinge og Medhjælpere under 18 Aar kan kun optages som Medlemmer af Arbejdsløshedskassen,« vedtoges,

medens Forslag fra Korsør Afdeling om at forhøje Lærlingekontingentet med 50 Øre pr. Maaned, der tilfalder Afdelingerne, blev trukket tilbage under Hensyn til de tidligere vedtagne Forslag.

Korsør Afdeling stillede ligeledes Forslag om, at alle Afdelinger faar et Administrationskontingent paa Kr. 1.25, idet dette nu kun er Tilfældet for Afdelinger med over 100 Medlemmer, medens de mindre Afdelinger faar 1 Kr. i Administrationskontingent pr. Maaned. Om dette Forslag førtes en lang Diskussion, men Forslaget forkastedes sluttelig, idet der blev givet 97 Stemmer for og 71 imod, medens der udkrævedes kvalificeret Majoritet til Vedtagelsen, hvilket ikke blev opnaaet.

Hermed sluttede den anden Dags Forhandlinger, og Ordføreren oplæste indløbne Lykønskningstelegrammer fra Statsminister Stauning og fra Formanden for Norges Handels- og Kontorfunksjonærers Forbund, Albert Raaen.

Kongressens 3. Dag.

Tirsdag den 2. August genoptoges Kongressens Forhandlinger Kl. 9 med Chr. Skjolding som Ordfører. Man fortsatte med Behandlingen af Lovændringerne og følgende Forslag til Forbundets Love § 10, fremsatte henholdsvis af Hovedbestyrelsen og Aarhus Afdeling, vedtoges:

»Nyt Stk. 1:
Hovedbestyrelsen er under Ansvar for Kongressen berettiget til at indgaa Overenskomster om Løn- og Arbejdsforhold og træffe Beslutning om Opsigelse af bestaaende Overenskomster samt iværksætte og afslutte faglige Konflikter.«

Som nyt Stykke indføjes:

»Saafremt et Medlem bevidst overtræder de i en Overenskomst fastsatte Bestemmelser, kan den paagældende ikke selv senere rejse Krav om Efterbetaling eller Godtgørelse. Saadan eventuel Erstatning tilfalder den lokale Afdeling.«

Et Forslag fra Københavns Kolonialmedhjælperafdeling om, at der ved Dødsfald udbetales en Begravelseshjælp, stor 200 Kr., blev forkastet, idet man mente, at denne Opgave henhører under Begravelseskassen.

Hovedbestyrelsen stillede Forslag om, at den faglige Sekretær fremtidig vælges af Kongressen og faar Sæde i Hovedbestyrelsen, samt at Hovedbestyrelsen udvides fra at bestaa af 15 til 17 Medlemmer, hvoraf højst 3 maa være fastlønnede Tillidsmænd i Afdelingerne. Endvidere foreslog Hovedbestyrelsen, at den faglige Sekretær arbejder under Forretningsførerens Anvisning og Ansvar. Disse Forslag vedtoges.

Fra Fredericia Afdeling var der stillet Forslag om, at Lovens Bestemmelse om, at Forretningsudvalgets Medlemmer skal have fast Bopæl i København bortfaldt. Dette Forslag forkastedes med 141 Stemmer mod 78, idet det ikke opnaaede den tilstrækkelig kvalificerede Majoritet.

Forslag om at ændre Kongresperioden fra 4 til 3 Aar samt om at ophæve Begrænsningen af Afdelingernes Repræsentation paa Kongressen forkastedes.

Forskellige Ændringer i Hjælpefondens Love vedtoges. Af disse skal nævnes: Vedtagelse om, at al Restance skal være betalt inden 31. Marts, da Medlemmet ellers slettes; Vedtagelse om, at der ikke ydes Understøttelse for de første 6 Dage af en Arbejdsløshedsperiode, samt endelig Nedsættelse af Indskudet i Hjælpefonden fra 5 Kroner til 2 Kroner, hvilket vedtoges paa Forslag af Københavns Kolonialmedhjælper- og Korsør Afdelinger.

I Afdelingslovene vedtoges en Bestemmelse om, at kun nydende Medlemmer er valgbare til Tillidshverv, samt at Afdelingernes Generalforsamlingers Afholdelse kan udskydes i indtil 15 Dage, og endelig blev det vedtaget, at Opkrævningen af Ekstrakontingent kun kan finde Sted med Hovedbestyrelsens Tilladelse.

Samtlige Lovændringer træder i Kraft den 1. Oktober og Hovedbestyrelsen fik Bemyndigelse til at foretage eventuelle Ændringer i de trufne Vedtagelser.

Valg af Tillidsmænd.

Et af Kongressens vigtigste Spørgsmaal var Valg af Tillidsmænd. Sædvanligvis har Kongressen været stillet saaledes, at den har kunnet foretage Genvalg Aar for Aar, men denne Kongres skulde besætte den ved Jens Johansens Død ledigblevne vigtige Post som Forretningsfører, samt foretage de i Forbindelse dermed staaende Valg.

Paa Forslag af Hovedbestyrelsen foreslog Gustav Pedersen at vælge Julius Hansen som Forbundets fremtidige Forretningsfører, og dette skete under meget stærkt Bifald og med Akklamation.

Julius Hansen takkede for Valget og udtalte, at han var klar over, hvilken Arv han overtog efter Jens Johansen. Han vilde gøre sit yderste for at løfte Arven paa en tilfredsstillende Maade.

Til den ved Julius Hansens Valg som Forretningsfører ledigblevne Post som Hovedkasserer foreslog Gustav Pedersen ligeledes paa Hovedbestyrelsens Vegne at vælge Aksel Olsson, Sønderborg, og dette Valg skete ligeledes under stærkt Bifald og med Akklamation.

Den nyvalgte Hovedkasserer takkede ligeledes for Valget, idet han tilsagde sine Medarbejdere og Afdelingerne loyalt Samarbejde.

Endelig foretoges Valg af den faglige Sekretær i Henhold til den nye Lovændring, og hertil foreslog Gustav Pedersen at vælge Viggo Pedersen. Valget skete paa samme Maade under stærkt Bifald med Akklamation. Ogsaa Viggo Pedersen takkede for Valget og lovede at arbejde af al Evne i Organisationens Tjeneste.

Hovedbestyrelsesvalg.

I Henhold til den trufne Lovændring skulde der foruden de tre Tillidsmænd vælges 14 Hovedbestyrelsesmedlemmer mod tidligere 13. Ved Valget blev afgivet 225 Stemmesedler, hvoraf 1 var ugyldig. Valget fik følgende Udfald:

Gustav Pedersen, København	186	Stemmer	(Genvalg)
Chr. Skjolding »	180	—	—
Peter Mikkelsen, Rønne	176	—	—
Henry Blach, København	174	—	—

Carl Foverskov, Odense	169	Stemmer	(Genvalg)
S. Chr. Sørensen, Horsens	168	—	—
Anton Hansen, Aarhus	164	—	—
Georg Baunsgaard, København	161	—	—
Chr. Jørgensen, Aalborg	156	—	(Nyvalg)
Robert Larsen, Nakskov	155	—	—
Henry Gran, København	153	—	(Genvalg)
Vilh. Jacobsen, Aarhus	139	—	(Nyvalg)
Harald Pedersen, Helsingør	130	—	(Genvalg)
Valdemar Petersen, København	128	—	—

Dernæst havde P. Olsen, Haderslev, 85 Stemmer, Aage Larsen, Esbjerg, 66 Stemmer og R. Calum, Næstved, 52 Stemmer.

Som Suppleanter valgtes:

P. Olesen, Haderslev	135	Stemmer
Aage Eriksen, Odense	134	—
Vald. Danielsen, Fredericia	115	—
Niels Nielsen, København	112	—
Axel Christensen, Skive	110	—
Thyra Ravnbo, København	107	—
Rich. Jensen, Slagelse	106	—
V. Hougaard, Holbæk	102	—
H. Christoffersen, Korsør	85	—
Vagn Borgen, Randers	83	—
Carl Jensen, København	83	—
Georg Hansen, København	83	—
Aage Larsen, Esbjerg	76	—
Axel Petersen, København	64	—

Som Revisorer valgtes: Georg Nielsen og Niels Kristensen, København, med Carl Jensen og Ernst Bjerre som Suppleanter.

B. J. Larsen, P. Lumholdt og J. Jarmon protesterede mod Niels Kristensens Valg som Revisor, idet de ikke ansaa ham som nydende Medlem i Arbejdsløshedskassens Forstand.

Valg af Repræsentantskab.

Derefter delte Kongressen sig landsdelsvis for at foretage Valg af Medlemmer til Repræsentantskabet. Resultatet af Valgene blev følgende Sammensætning:

For København:

Niels Nielsen, Vald. Haahr, Carl Jensen, H. H. Jacobsen, C. G. Christoffersen og Frk. Bresemann.

Suppleanter blev: Jens Nielsen, Thyra Ravnbo, Georg Hansen, Hans Christensen, Niels Skade og Alfr. Thode.

For Sjælland, Lolland-Falster og Bornholm:

Johs. Christiansen, Nykøbing F., Viggo Hougaard, Holbæk, Chr. Stougaard, Storehedinge, E. Carlo Petersen, Hillerød.

Suppleanter blev: H. Christoffersen, Korsør, C. Blomgaard Andersen, Roskilde, Gunnar Lindstrøm, Helsingør, Max Christensen, Rødby.

For Fyn og Langeland:

Chr. Nielsen, Odense, Carlo Mejlsgaard, Rudkøbing.

Suppleanter blev: L. Fr. Funkhoff, Odense, K. W. Damgaard, Odense.

For Jylland og Samsø:

Gustav Rathe, Esbjerg, Th. Hansen, Aalborg, N. C. Nielsen, Kolding, C. Berthelsen, Frederikshavn, Axel Christensen, Skive, Søren Andersen, Aarhus, Axel Jensen, Aarhus, og Vald. Danielsen, Fredericia.

Suppleanter blev: Hans Petersen, Holstebro, O. G. Jensen, Haderslev, Chr. Ahrenkiel, Randers, Svend Kristensen, Herning, og Sten Vandborg, Horsens.

Det vedtoges at afholde næste Kongres i København i 1936.

Eventuelt.

Under Dagsordenens Punkt 9: Eventuelt, talte Formanden for Slagteriernes Personales Fællesklub, Axel Ivan Pedersen, der opfordrede Afdelingerne til at være behjælpelige med Agitationen for Tilgang af Slagteriernes Personale.

P. Kols Nielsen, Københavns Isenkramafdeling, stillede Forslag om en Henvendelse til Regeringen med Krav om, at Kontor- og Forretningslokaler inddrages under Fabrikstilsynet. Denne Resolution henvistes til Hovedbestyrelsen, der i Forvejen beskæftiger sig med dette Spørgsmaal.

Kongressens Afslutning.

V. S. Petersen takkede paa egne og Vilhelm Nygaards Vegne for Deltagelsen i Kongressen, idet han udtalte Haabet om, at de trufne Beslutninger maatte være til Gavn for Forbundet. Endvidere takkede G. J. A. Smit jr., Amsterdam, og Otto Friman, Malmø, sidstnævnte paa de skandinaviske Gæsters Vegne, idet han overrakte Julius Hansen 2 Blomsterdekorationer med Lykønskning til Valget fra de skandinaviske Gæster og fra J. A. Lundgren.

Forretningsfører Julius Hansen takkede for den saglige og loyale Maade, hvorpaa Forhandlingerne var ført og bragte Gæsterne en Tak for deres Nærværelse, idet han bad dem bringe Hilsen med hjem fra det danske Forbund. Specielt anmodede han de svenske og den norske Repræsentant om at bringe Hilsen hjem til deres Formænd, der paa Grund af Sygdom havde været forhindret i at deltage i Kongressen.

Julius Hansen takkede endvidere det afgaaende Hovedbestyrelsesmedlem Peter H. Hansen og de afgaaende Repræsentantskabsmedlemmer V. Gudmansen, Knud Høfft, Jens Nielsen, P. Olesen og A. Spiermann for godt Samarbejde og sluttede med at udbringe et kraftigt besvaret Leve for et loyalt Samarbejde og for Forbundets Fremgang.

Ordstyreren, Gustav Pedersen, sluttede derpaa Kongressens Forhandlinger Tirsdag Aften Kl. 7½ med en Tak for Samværet i de forløbne Dage og et velmødt til næste Kongres.

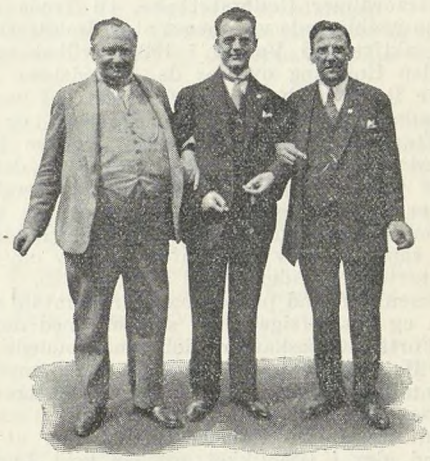

Vilh. Nygaard — Julius Hansen — V. S. Petersen.

Indmeldelsen fuldbyrdet.

STRAKS efter Kongressens Afslutning tilskrev Forbundet De samvirkende Fagforbund og anmodede i Henhold til Kongresvedtagelsen om Optagelse som halvtbetalende Medlem af Strejkeforsikringen.

I Henhold til De samvirkende Fagforbunds Love tilkommer det Repræsentantskabet at behandle Anmodninger om Optagelser, og Forslaget blev i Overensstemmelse dermed udsendt til skriftlig Afstemning, der i Henhold til Lovene kan strække sig over en Maaned.

Forbundet har derefter under 16. September modtaget Meddelelse fra De samvirkende Fagforbund om, at Repræsentantskabet eenstemmigt har tiltraadt Forretningsudvalgets Indstilling om, at Forbundet som ønsket optages som Medlem af De samvirkende Fagforbund.

Optagelsen er sket fra den 1. Oktober, og fra denne Dato har vort Forbund altsaa indtaget sin Plads blandt de øvrige Organisationer inden for de danske Fagforbunds Centralorganisation.

Som Følge af den ændrede Stilling, vort Forbund derved kommer til at indtage i Forholdet over for Dansk Principalforening, har der været ført forskellige Forhandlinger, der endnu ikke er afsluttet.

Som bekendt er Hovedoverenskomsten og Mæglingsoverenskomsten opsagt til Ophør den 1. Januar n. A., medens Tillægsoverenskomsten er opsagt til Udløb den 1. Oktober d. A. Forhandlingerne angaaende disse Forhold vil senere blive fortsat.

Ved Pladsskifte.

»Medlemmerne bør, forinden nyt Engagement indgaas, rette Henvendelse til Formanden i den By, hvor Pladsen skal tiltrædes. Findes ingen Afdeling paa Pladsen, rettes Henvendelsen til Hovedkontoret.«

Arbejdsløshedskassens Delegeretmøde.

I Forbindelse med Dansk Handels- og Kontormedhjælperforbunds Kongres afholdt Handels- og Kontormedhjælpernes Arbejdsløshedskasse i Danmark sit ordinære Delegeretmøde Tirsdag den 2. August 1932 Kl. 1½ i Folkets Hus, Enghavevej, København.

Den fungerende Formand, Julius Hansen, aabnede Mødet, idet han bød de fremmødte 229 Repræsentanter Velkommen. Han forelagde paa Hovedledelsens Vegne Forslag til Forretningsorden, der uden Ændringer vedtoges.

Som Ordstyrere valgtes Gustav Pedersen, Chr. Skjolding og Aksel Olsson og som Sekretærer Harald Heie, Viggo Pedersen, P. Mikkelsen og Henry Gran.

Formandens Beretning.

Julius Hansen, der siden Jens Johansens Død den 1. Maj har fungeret som Arbejdsløshedskassen Formand, aflagde Beretning for den forløbne 4-aarige Periode.

Julius Hansen erindrede om, at kort Tid før det sidste Delegeretmøde havde den dasiddende Regering ophævet Loven om ekstraordinær Understøttelse, til Trods for, at Arbejdsløsheden vedblivende var meget stor. Imidlertid skete der et Regeringsskifte ved Valget i 1928, hvilket ogsaa bevirkede en anden Holdning overfor de Arbejdsløse. Den socialdemokratiske Regering har i den forløbne Tid paa flere forskellige Maader ydet de Arbejdsløse Hjælp, og fremlagde kort Tid efter sin Tiltrædelse Forslag om en Revision af Arbejdsløshedsforsikringen. Dette Forslag er det lykkedes Oppositionen Gang paa Gang at standse, og først i indeværende Aar er det lykkedes Regeringen at faa gennemført Forslaget om en Revision af den tidligere Arbejdsløshedslov, ligesom der samtidig blev gennemført en Lov om midlertidig Kriseunderstøttelse i Tiden indtil 1. Maj 1933.

Julius Hansen kom ind paa en nærmere Omtale af Arbejdsløshedsloven og beskæftigede sig specielt med dens Bestemmelser om Fortsættelseskasser, idet han bebudede senere paa Mødet at ville fremsætte Forslag om en Bemyndigelse til Repræsentantskabet til at tage Spørgsmaalet om Oprettelse af en Fortsættelseskasse op til Afgørelse.

Iøvrigt udtalte Julius Hansen Haabet om, at den store Arbejdsløshed, der i Øjeblikket præger vort Land og vort Fag, maa formindskes, saaledes at vi atter kan vende tilbage til nogenlunde normale Tider. Desværre er Krisen af international Karakter, saaledes at der ikke er stort andet for et lille Land at foretage end at gøre alt, hvad der kan gøres for at mildne Følgerne af disse Krisevanskeligheder.

I Tilknytning til Julius Hansens Beretning fremsatte Th. Hansen, Repræsentantskabet, nogle Bemærkninger angaaende Spørgsmaalet om Krisekasser, ligesom han udtalte, at det gjaldt om at udfolde alle Bestræbelser for at komme vore kriseramte Medlemmer til Hjælp.

Derefter godkendtes Beretningen enstemmigt.

Regnskaberne.

Hovedkasserer Julius Hansen forelagde Regnskabet for Perioden 1. April 1928 til 31. Marts 1932 samt Status pr. 1. April d. A.

Det sammendragne Regnskab for de 4 Aar balancerer med godt 2½ Mill. Kroner og udviser en Formueforøgelse fra Kr. 432.000 til Kr. 845.000, hvorved Formuen pr. Medlem er steget fra Kr. 34,96 til Kr. 52,73.

Kontingentindtægten har for denne Periode udgjort 1,2 Mill. Kr., medens Stats- og Kommunetilskudet har andraget ca. 700.000 Kr.; i Renter er indtjent 112.000 Kr.

Der er i samme Periode udbetalt 1,4 Mill. Kr. i Understøttelse, hvortil kommer 62.000 Kr. i Skoleunderstøttelse, der refunderes af Staten.

Julius Hansen knyttede forskellige Bemærkninger til Regnskaberne, idet han særlig pegede paa den voksende Arbejdsløshed, der vilde medføre store Udgifter for Kassen, saaledes at der ikke var Grund til at henfalde til Velhaverstemning, fordi Formuen var steget. Han pegede i denne Forbindelse paa, at Formuen pr. Medlem endnu ikke havde naaet det Beløb, som Arbejdsdirektoratet mener tilstrækkeligt for at tillade særlige Afvigelser i de nuværende Ydelser.

Regnskaberne godkendtes enstemmigt uden Diskussion.

Indkomne Forslag.

Der forelaa et Forslag fra Aabenraa Afdeling om at gaa over til ugentlig Understøttelse, men dette Forslag blev af Afdelingen trukket tilbage. Et Forslag fra Slagelse Afdeling om at indføje i Lovene, at det er Afdelingskassererne, der foretager Afkontrolleringen af de Arbejdsløse blev forkastet.

Fra Hovedbestyrelsen var stillet Forslag om at forhøje Understøttelsen for Familieforsørgere med over 10 Aars Anciennitet fra 3½ Kr. pr. Dag til 4 Kr. pr. Dag, hvilket vedtoges, ligesom det vedtoges at bemyndige Repræsentantskabet, hvis Arbejdsløshedskassens økonomiske Forhold tillader det, i Kongresperioden at vedtage en Forhøjelse paa 50 Øre pr. Dag af Understøttelsessatsen for Familieforsørgere med 5 Aars Anciennitet.

Et Forslag fra Hovedbestyrelsen om, at Medlemmer, der modtager vedtægtsmæssig Understøttelse, ogsaa fremtidig kan erholde Juleunderstøttelse, vedtoges. Et af Skanderborg stillet Forslag om Juleunderstøttelse blev trukket tilbage til Fordel for Hovedbestyrelsens.

Endvidere vedtoges efter Forslag af Hovedbestyrelsen en Tilføjelse til Lovenes § 18, hvorefter Medlemmer, der har haft hvilende Medlemsret efter deres Tilbagevenden som nydende Medlem, kan faa Understøttelse efter at have arbejdet i 3 Maaneder eller senest 12 Maaneder efter Tilmeldelsen. Et Forslag fra Svendborg Afdeling, der foreslog, at Fristen blev sat til 6 Maaneder i Stedet for 12 Maaneder, blev taget tilbage.

Det vedtoges at lade Lovændringerne træde i Kraft den 1. Oktober og bemyndige Hovedledelsen til at foretage eventuelle redaktionelle Ændringer, der maatte nødvendiggøres af de vedtagne Ændringer i Vedtægterne, Arbejdsløshedsloven og Arbejdsdirektoratets Anvisninger.

Fortsættelseskassen.

Efter at Kongressens Dagsorden og Forslag var udsendt til Afdelingerne, vedtog Rigsdagen den nye Arbejdsløshedslov, hvori fandtes Bestemmelse om Oprettelse af Fortsættelseskasser. Oprettelsen af disse var lettet meget fremfor de tidligere Krisekasser, men Opnaaelsen af det højeste Statstilskud var gjort betinget af, at Kassen havde besluttet Oprettelsen af en Fortsættelseskasse inden 1. Oktober.

Da det saaledes ikke var muligt paa Delegeretmødet at optage Forslag om Oprettelse af Fortsættelseskasse, stillede Hovedbestyrelsen følgende Forslag til Beslutning:

> »Delegeretmødet bemyndiger Repræsentantskabet til i Henhold til Loven om Krisekasser at træffe Beslutning angaaende Oprettelse af en Krisekasse for Arbejdsløshedskassens Medlemmer.«

Julius Hansen anbefalede under Henvisning til sine Udtalelser under Beretningens Aflæggelse at vedtage denne Beslutning, hvilket skete enstemmigt.

Valg af Tillidsmænd.

Som Formand for Arbejdsløshedskassen valgtes Julius Hansen og som Hovedkasserer Aksel Olsson. Endvidere valgtes som Sekretær Viggo Pedersen. Til Hovedbestyrelsen valgtes de samme Medlemmer, som var valgt til Forbundets Hovedbestyrelse, og det samme gjaldt de til Repræsentantskabet valgte Medlemmer samt Revisorerne. Endelig vedtoges det at holde det næste ordinære Delegeretmøde i København 1936.

Arbejdsløsheden.

Med Henblik paa den alvorlige Arbejdsløshedssituation, der gjaldt for Faget, stillede Hovedbestyrelsen følgende Resolution under Afstemning:

> »Under Henvisning til den store og langvarige Arbejdsløshed, der gennem de senere Aar har hersket her i Landet, henstiller Handels- og Kontormedhjælpernes Arbejdsløshedskasses Delegeretmøde 1932 indtrængende til Staten, Kommunerne og private Erhvervsdrivende, ved Antagelse af Arbejdskraft af fast eller midlertidig Karakter, at anvende Medhjælpere, der staar tilsluttet Arbejdsløshedskassen.
>
> Ved at følge denne Henstilling aflaster man Staten og Kommunerne for Byrder, som Ydelsen af Understøttelse til den statsanerkendte Arbejdsløshedskasses Medlemmer vil paaføre disse, ligesom man kommer de Medhjælpere til Hjælp, der ved Tilslutning til Arbejdsløshedskassen selv har ydet et Bidrag til at sikre sig mod Arbejdsløshedens Følger.«

Denne Resolution vedtoges enstemmigt, hvorefter Ordstyreren, Gustav Pedersen, sluttede Mødet i Haab om, at Forholdene maatte have bedret sig, naar Repræsentanterne næste Gang traadte sammen til Delegeretmøde.

Forbundets Lønarbejde.

FOR at staa frit overfor de Principalorganisationer, med hvilke Forbundet har afsluttet Overenskomst, ved Indtrædelsen i De samvirkende Fagforbund, har Forbundet som tidligere meddelt opsagt Overenskomsten med Dansk Textil Unions Principal-Afdeling samt med Dansk Principalforening. Desuden er opsagt Hovedoverenskomsten, Tillægsoverenskomsten og Overenskomsten angaaende Mægling og Voldgift, der i en Aarrække har været gældende mellem Forbundet og Dansk Principalforening.

Medens der hidtil kun har været ført nogle orienterende Konferencer med Kontorchef C. F. Lytting, Dansk Principalforening, angaaende de med denne Sammenslutning forestaaende Forhandlinger om de opsagte Overenskomster, har der med Dansk Textil Unions Principal-Afdeling været afholdt en Første-Forhandling den 27. September om Overenskomstens Fornyelse.

Fra vor Side var der fremsat Forslag til en ny Overenskomst, indeholdende en Række Ændringer i de hidtil gældende Bestemmelser, bl. a. Bestemmelser om Lærlingelønninger og Lærlingeuddannelse, Forhøjelse af Lønsatserne, Forlængelse af Ferien, en Afkortning i Arbejdstiden m. m. Endvidere har Forbundet ønsket indføjet Bestemmelser tilsigtende at afgive et fastere organisatorisk Grundlag for Samarbejdet, bl. a. Fastlæggelse af det retslige Grundlag for Overenskomsterne og Gennemførelse af Tillidsmandsregler.

Efter en Drøftelse af Forslaget udsattes Forhandlingerne, idet D. T. U. P. A.s Repræsentanter ønskede at forelægge Sagen for deres Medlemmer.

Der er til vore Afdelinger udsendt Meddelelse om Forhandlingerne samt Instruktioner angaaende Sagens Videreførelse.

Afsluttede Overenskomster.

Overenskomsten med Københavns Telefon Kiosker A/S., der var opsagt af Forbundet, er fornyet. Der fastsættes en Grundløn for de nuværende Ekspeditricer paa 130 Kr., stigende efter Anciennitet til 145 Kr., hvortil kommer Procenter af Salget, hvorved de paagældende garanteres en Mindsteindtægt paa henholdsvis 150 — 155 og 160 Kr. pr. Maaned. For nyantagne Ekspeditricer er Grundlønnen mindre i de første 5 Aar.

For Elever under 18 Aar er Lønnen 60 — 75 — 90 Kr., og for Elever over 18 Aar 75 — 90 Kr.

Arbejdstiden er 8 Timer daglig med en Fridag hver 7. Dag. Ferien udgør for Ekspeditricer 12 Arbejdsdage plus 2 Fridage og for Elever 9 Arbejdsdage plus 1 Fridag.

Overenskomsten fastsætter, at der kun maa beskæftiges organiseret Personale, dog gælder dette for Elever kun det sidste Elevaar og saafremt de har haft 1 Aars Tjenestetid.

Endvidere er afsluttet Overenskomst med A/S. Jyske Strikkeriers Udsalg, Holbæk. Forhandlingerne med dette Firma kom dog først i Stand, efter at Forbundet havde afgivet 1. Strejkevarsel, som imidlertid toges tilbage, da Firmaet indgik paa en Overenskomst, hvori fastsættes, at Arbejdstid, Betaling for Overarbejde, Opsigelsesfrist og Voldgiftsregler bliver som i Overenskomsten med Dansk Textil Unions Principal Afdeling, medens Lønningerne er fastsat personlige.

Overenskomsten, der faar Virkning fra 1. August 1932, er gældende indtil der afsluttes en ny Overenskomst med D. T. U. P. A., hvoraf Firmaet er Medlem, og det indgaar derfor under en eventuel ny Overenskomst, hvis denne kommer til at omfatte Firmaer paa Størrelse med A/S. De jyske Strikkeriers Udsalg.

Bliver dette ikke Tilfældet eller sprænges Forhandlingerne med D. T. U. P. A., skal der optages Forhandling med Aktieselskabet om en særskilt Overenskomst.

Andre Forhandlinger.

Forhandlinger har endvidere været ført med en Række andre Firmaer om Overenskomst, saaledes med Firmaet Philip W. Heymann, København, Mikkelsen-Hansen, Roskilde (med Filialer i Haslev, Ringsted og Holbæk), Sct. Jørgensbjerg Brugsforening, Roskilde, m. fl., ligesom der saavel fra København som fra Afdelinger i Provinsen er fremsat Begæring om Optagelse af flere nye Lønsager.

Afsluttet Voldgiftssag.

Efter at der i Foraaret blev afsluttet en Overenskomst med Firmaet Carl Jacobsen & Co., Nørre Farimagsgade 64, København, opstod der en Række Gnidninger, foraarsaget af Handlinger fra Firmaets Side, som Forbundet maatte opfatte værende i Strid med Overenskomsten og de Forudsætninger, hvorunder denne var oprettet. Saaledes afskedigedes 14 Medlemmer samtidig med, at der antoges nye, Tillidsmanden blev afskediget, efter at han var kommen til Skade ved et Ulykkestilfælde, flere Medhjælpere fik en lavere Løn end Overenskomsten bestemte, og der blev udnævnt flere »overordnede Medhjælpere« med Forpligtelse til ikke at være Medlemmer, end Forbundet ansaa rimeligt.

Da Forhandlinger med Firmaet ikke førte til Resultat, og da Organisationen fandt, at der forelaa Brud paa Overenskomsten, blev der afgivet 1. Strejkevarsel.

Dette havde til Følge, at Firmaet indklagede Forbundet for Den faste Voldgiftret, og da vi ikke kunde have noget imod, at Sagen blev behandlet for dette Forum, udsattes Afgivelsen af 2. Strejkevarsel, medens vi indgav en Modklage over Firmaet.

Sagen kom til forberedende Møde i Den faste Voldgiftsret den 28. September under Foresæde af Næstformanden, Professor juris Oluf H. Krabbe.

Fra vor Side blev Sagen ført af Sekretær Knud V. Jensen, De samv. Fagforbund. Forbundet frafaldt her Strejkevarslet, hvorefter Firmaets Repræsentant, ORSagfører Teilmann Jørgensen, frafaldt Hovedklagen.

I et nyt Møde den 7. Oktober behandledes derpaa Forbundets Klage over Firmaet, og der opnaaedes her et saalydende Forlig:

1. Firmaet indgaar paa ved Nyantagelser at antage mellem det efter Overenskomstens Afslutning afskedigede Personale, forsaavidt Firmaet ikke har væsentlig sagligt begrundede Anker mod den Enkelte.
2. Firmaet yder til den afskedigede Ekspedient Karl Nielsen (Tillidsmanden) 3 Maaneders Løn a 275 Kr.
3. Frøken Røtting faar efterbetalt i Gage Kr. 210,00, Fru Wendel Kr. 35,00 og Fru Schøne lønnes fra 1. April efter 3. Sats i Overenskomsten.
4. De Stillinger, som for Tiden beklædes af 1) Fr. Bertelsen, 2) E. Christensen, 3) Fru E. Lützen og 4) Fru Clarin Petersen indgaar under Overenskomstens Lønnings- og andre Bestemmelser.

Kontraklagerne tog herefter Sagen tilbage.

Noget vil vise sig —.

En upolitisk »konservativ« Fagforening paa Trapperne.

DER er vel nok blevet Røre i den konservative Hønsegaard efter vort Forbunds Indmeldelse i »De samvirkende Fagforbund«. Hele den konservative Presse blæste i Trompet og satte Basunerne i Sving og forkyndte for alt Folket, at nu var der sket det frygtelige, at Handels- og Kontormedhjælperne havde forskrevet sig til den røde Hær og dermed mindst til Fanden selv, skulde man tro, hvad man læste.

I al sin Ivrighed begik man en Artikel i Bladet, kaldet: Et borgerligt Ord. En Artikel, som blev glimrende Propaganda for vor Bevægelse, og som efter al Sandsynlighed paa de Egne, hvor det blev omdelt, vil give i Hundredevis af Medlemmer, fordi Bladet, bedre maaske end vi selv kunde have gjort, fortalte, at nu kunde Handels- og Kontormedhjælperne virkelig for Alvor føre deres Krav igennem, nu da de stod solidarisk med den øvrige Arbejderklasse.

Især blandt konservativ Ungdom blev der Røre. Dets Organ, der gennem længere Tid har beskæftiget sig med os i Forbavselse over vor stadige Fremgang, skrev en Artikel, forfattet af en konservativ Redaktør, Adolf Andersen, Holstebro. I denne Artikel opstilles Spørgsmaalet, om der kan dannes en upolitisk (!) Handels- og Kontormedhjælperorganisation, der kan hæve Medlemmernes Kaar? Og den Redaktør Andersen er en Mand af »Handling«; ganske vist er han ikke selv Medhjælper, men alligevel føler han, at han bør gøre noget og starter en Agitationstourne for sin Kongstanke: En upolitisk »konservativ« Fagforening.

Hvad Redaktøren taler om den første halve Time af sit Foredrag, skal vi ikke beskæftige os med, selv om det var fristende nok, kun notere, at der i denne halve Time søges opnaaet en saadan »Socialist«-Forskrækkelse, at de forbavsede Medhjælpere, der ellers ikke let lader sig kyse bort, næsten føler det løbe koldt ned ad Ryggen og siger sig selv,

at det i Grunden er forfærdeligt, her maa gøres noget, tænk, en skønne Dag kunde det komme dertil, at vi ogsaa fik noget at skulle have sagt, baade om, hvor lang Tid vi skal arbejde, og om, hvormeget vi skal ha' for det.

Hvad kan der da gøres? Ja — der er to Udveje — enten ingen Ting at gøre — og det duer ikke, siger Taleren, og heri gi'er vi ham Ret, hvorlænge har vi ikke over for mange Medhjælpere søgt at faa dem til at forstaa dette, saa vi kan i Grunden ikke være taknemlige nok for en saadan Haandsrækning, — eller ogsaa at danne en ny Organisation, ikke et partipolitisk (!) Fagforbund, men en Organisation, som kan bevare en selvstændig (!) Handelsstand for de konservative Ideer.

Hvordan kan det ske? Derved bl. a., at den nye Organisation bevarer Strejkeretten, men det vil Principalerne jo ikke synes om, saa det maa sikkert tages af Programmet, dernæst gennem et Engageringskontor, som nok skulde skaffe Arbejde til Foreningens Medlemmer, da disse absolut maatte have en Chance fremfor vore »røde« Medlemmer, og dernæst gennem en Arbejdsløshedskasse, som Herr Steincke har lovet (!), at Foreningen nok skulde faa. Nu maa det vel drages i Tvivl, om det kan lykkes at faa en Arbejdsløshedskasse, men forøvrigt kan det blive vanskeligt at forstaa, hvad den skal bruges til, naar man allerede har fastslaaet som bombesikkert, at Medlemmerne nok skal faa Arbeide. Men maaske bliver det til saa smaa Lønninger, at man skal spæde til af Kassen?

Nej, den gode Redaktør er kommet ud med en Limstage, som sikkert ingen hopper paa, og hvorfor skulde de ogsaa, for konservativ Ungdom trænger i Grunden slet ikke til flere selskabelige Foreninger, og maalbevidste Handels- og Kontormedhjælpere ved nok, hvor de skal finde deres Plads i Kampen for Opnaaelse af bedre Arbejdsforhold og højere Lønningsvilkaar. Forhold, der, som den konservative Redaktør sagde, i høj Grad trænger til Forbedring. Naa, det er vel ogsaa derfor, at selvsamme Redaktør nu ikke mere anbefaler konservative Medhjælpere at melde sig ud af Dansk Handels- og Kontormedhjælperforbund, men derimod henstiller til dem om at vente og se Tiden an, maaske gaar det, som der staar i Charles Dickens' »David Copperfield« — Noget vil vise sig — —!

Vi tror ogsaa, noget vil vise sig, men det vil tværtimod blive en fortsat Fremgang for vort Forbund.

Axel Ivan Pedersen.

Agitationen.

NAAR vi i Medlemsbladet i de senere Numre ikke har bragt Oversigten over Agitationen og dens Resultater, skyldes det ikke, at Arbejdet har ligget stille, og at der ingen Resultater har været at opvise, men derimod, at Kongressen har lagt saa stort Beslag paa Bladets Spalter, at vi ikke har kunnet afse Plads til alt det Stof, det var ønskeligt at faa med.

Forholdene stiller sig netop saaledes, at der til Trods for Kongressens Arbejde, som i høj Grad har givet vore Afdelingstillidsmænd noget at bestille, dog har været arbejdet særdeles intensivt i Agitationens Tjeneste, og Resultaterne har, naar henses til, at det er Sommerperioden, det drejer sig om, været overordentlig tilfredsstillende.

Saaledes har Medlemstilgangen i Maanederne Juni-September tilsammen udgjort 1138, der fordeler sig paa de enkelte Maaneder saaledes — i Parentes indføjer vi Tilgangen i de samme Maaneder i Fjor:

Juni	273	nye Medlemmer	(1931	155)
Juli	219	»	(»	118)
August	261	»	(»	158)
Sept.	385	»	(»	182)

Disse Resultater giver os Grund til at tro, at den kommende Vintersæson vil bringe os en Forøgelse lige saa stor eller maaske større, end den stærke Tilgang sidste Vinter kunde opvise.

Vi opfordrer alle vore Medlemmer til at medvirke til, at dette kan ske.

Honnørliste.

For de 4 Sommermaaneder fordeler Tilgangen sig saaledes for de enkelte Afdelinger:

København Afdeling	365	Nyindmeldelser
Aalborg	85	»
Horsens	72	»
Odense	70	»
Aarhus	49	»
Vejle	37	»
Næstved	37	»
Esbjerg	29	»
Randers	28	»
Haderslev	27	»
Kalundborg	22	»
Kolding	18	»
Fredericia	16	»

Derefter havde Roskilde 14 Indmeldelser, Nakskov, Nykøbing F. og Silkeborg hver 13, Herning 12, Hillerød 11, Brønderslev, Hjørring og Holbæk hver 10. Desuden havde 52 Afdelinger et mindre Antal Indmeldelser.

Foruden Københavns Afdeling, der møder med en udmærket Tilgang, er der særlig Grund til at fremhæve de udmærkede Resultater, som Aalborg, Horsens og Odense Afdelinger kan opvise. Disse Resultater vidner om, at der finder et systematisk Arbejde Sted, og at Afdelingernes flinke Agitatorer ikke har ligget paa den lade Side i Sommer. Imponerende er det, at Kollegerne i Horsens, der maa udføre alt Arbejde i Fritiden, stadig formaar at tilføre Afdelingen et betydeligt Antal nye Medlemmer.

Vi bringer Agitatorerne i disse og i de øvrige Afdelinger vor Tak for Arbejdet og haaber, at de fortsat vil slaa et Slag for Organisationens Fremgang.

Slagteriernes Personale.

SOM TIDLIGERE MEDDELT blev der ved Stiftelsen af Slagteriernes Personales Fællesklub truffet den Bestemmelse, at en af Bestyrelsens 5 Medlemmer skulde vælges af de Medlemmer, der var ansat paa Privatslagterierne.

Dette er nu sket, idet der fra Medlemmerne er indkaldt Forslag til Valget, hvorefter hvert enkelt Medlem har faaet tilsendt Oplysninger om de indbragte Forslag, samt en Stemmeseddel, der i udfyldt Stand skulde være tilstillet Forbundets Hovedkontor senest den 20. September.

Ved Valget er der afgivet ialt 27 Stemmer, hvoraf de 16 er afgivet paa Bogholder Lindorff Larsen, Næstved, og de 11 paa Kontorist H. Boy Lindholm, Herning, der var de eneste foreslaaede.

Lindorff Larsen er saaledes valgt som Medlem af Fællesklubbens Bestyrelse med Lindholm som Suppleant. Vi gratulerer med Valget, og udtaler Haabet om en god Udvikling for Fællesklubben.

Fællesklubbens Bestyrelse.

Fællesklubbens Bestyrelse afholdt Søndag den 9. Oktober Møde paa Hovedkontoret i København. I Mødet deltog Forretningsfører Julius Hansen, Hovedkasserer Aksel Olsson og Sekretærerne Viggo Pedersen og Harald Heie.

Fællesklubbens Formand, Axel Ivan Pedersen, ledede Mødet og bød de fremmødte Medlemmer og Gæster Velkommen.

Efter at have aflagt en udførlig Beretning om Arbejdet i Tiden siden Klubbens Oprettelse, drøftedes forskellige Forhold af administrativ og organisatorisk Art. Retningslinierne for Agitationsarbejdet blev trukket op, og Formanden pegede i denne Forbindelse paa det udmærkede Grundlag, der fandtes at bygge paa, idet Klubben allerede tæller ca. ¾ af de paa Slagterierne beskæftigede Medlemmer, ligesom der nu findes 14 Klubber, deraf 11 paa Andelsslagterierne og 3 paa private Slagterier.

Ogsaa Forholdet til Foreningen af danske Andelsslagteriers Kontorpersonale og dens Formands ejendommelige Holdning, ikke mindst under Horsens-Sagen, var Genstand for Drøftelse.

Sluttelig behandledes paa Baggrund af en under Opsejling værende Lønsag Formen for en Mønsteroverenskomst, og Rammerne for en saadan fastlagdes.

Forhandlingerne strakte sig over hele Dagen.

Efter Mødet havde Deltagerne Lejlighed til at foretage et desværre kun kortvarigt Besøg paa den engelske Udstilling, inden Togene atter førte Provinsdeltagerne til deres respektive Hjem.

Nye Klubber.

Iøvrigt kan vi meddele, at de første Klubber for Slagteriernes Personale nu er oprettet. Den første Klub blev oprettet af vore Medlemmer paa Koopmanns Svineslagteri i Horsens. Oprettelsen skete paa et Møde den 30. August. Til Formand for Klubben valgtes Forvalter Max Knudsen.

Endvidere har vore Medlemmer paa Herning Svineslagteri, der ejes af Cooperative Wholesale Co., paa et Møde den 19. September vedtaget at oprette Klub omfattende hele Personalet med Undtagelse af Ekspeditricerne i Udsalgene, men disse forventes ogsaa at ville tilslutte sig Klubben. Som Formand valgtes Kontorist H. Boy Lindholm.

Endelig er Koopmann-Klub Nr. 2 oprettet i Næstved den 5. Oktober. Medlemmerne valgte som Klubformand Bogholder R. Lindorff Larsen, hvis Valg er meddelt Slagteriets Direktør.

Vi hilser de tre nye Klubber velkommen og kan iøvrigt meddele, at der stadig findes ny Tilgang Sted til Organisationen af Medhjælperne paa Slagterierne. Denne Tilgang vil sikkert forøges, efter at Foreningen af danske Andelsslagteriers Kontorpersonale aabenlyst har stillet sig i Modstrid med de Interesser, som Medhjælperne paa Slagterierne ønsker Organisationens Bistand til at faa varetaget.

En Redegørelse.

Foreningen af danske Andelsslagteriers Kontorpersonale.

BIRKEDAL NIELSEN, Svendborg, hvis mærkelige og ukollegiale Optræden under Konflikten med Horsens Andelsslagteri, vi i sidste Medlemsblad omtalte, har siden udfoldet en livlig Skribentvirksomhed, der har til Hensigt at bortforklare Karakteren af det af ham foretagne Skridt. Hvor meget han end snor sig, skal det dog ikke lykkes ham at bortforklare den Omstændighed, at han paa sin Forenings Vegne udsendte Anvisning paa de Kontoriststillinger, der vilde blive ledige, hvis Slagteriets Opsigelse af vore Medlemmer ikke var blevet annulleret ved Forbundets bestemte Optræden i Sagen, saaledes at det ikke er hans Skyld, at Forbundet ikke led et Nederlag i denne Sag.

Hr. Birkedal Nielsen har i Anledning af vor Artikel og Cirkulære til Slagteriernes Personale truet saavel Forretningsfører Julius Hansen som Fællesklubbens Formand Axel Ivan Pedersen med Sagsanlæg, hvis han ikke fik en Undskyldning. Skal der imidlertid være Tale om Undskyldninger i denne Sag, maa det virkelig tilkomme Hr. Birkedal Nielsen at give Kollegerne i Horsens en saadan. Det er dem, der har Krav paa Undskyldning — ikke Birkedal Nielsen.

Foruden Cirkulærerne til sine Medlemmer har Hr. Birkedal Nielsen imidlertid ogsaa udsendt et Aktstykke, som han kalder »En Redegørelse II«. Denne Redegørelse er sendt til de Herrer Slagteridirektører »i Anledning af den Situation, der er opstaaet i Forbindelse med en afsluttet Lønkonflikt mellem Horsens Andelsslagteri og dettes Kontorpersonale«.

Ogsaa dette Aktstykke er et ganske besynderligt Dokument fra en Forening, der foregiver at repræsentere Medhjælperne paa Slagterierne. Dokumentet kan nemlig ikke opfattes som andet end et Forsøg paa at mistænkeliggøre Dansk Handels- og Kontormedhjælperforbund og dettes Arbejde for Slagteriernes Personale og at advare Slagterierne imod at indlade sig i Forhandling med Forbundet.

I Redegørelsen omtales Horsens-Sagen, samt Slagteriernes afvisende Holdning overfor Birkedal Nielsens Forening trods dennes gentagne Forsøg paa at komme i Kontakt med Slagterierne.

Det hedder derpaa ordret (Udhævelserne vore, Red.):

> »Alligevel vedtog vor Forenings Medlemmer paa sin Generalforsamling i Juli Maaned i Aar, at de ikke vilde vedkende sig Fagforeningstanken, og Generalforsamlingen valgte enstemmigt en Bestyrelse, som er Modstander af Fagforeningsdiktatur.
>
> Vi har saaledes stadig vist vor gode Vilje til Samarbejde, men Slagterierne har ikke ydet os nogen som helst Støtte til at komme uden om Fagforeningerne, uden denne, som med Anerkendelse paavist, at en Række Slagterier trods vanskelige Tider har opretholdt Lønninger, som ikke kunde give Anledning til berettiget Kritik.
>
> Andelsslagterierne har afvist al Forhandling med vor Forening, hvis Medlemmer har vist sig at være gode Andelsfolk og gode Venner, som vil Samarbejde og ikke Strid — langt mindre Diktatur.
>
> Andelsslagterierne har afvist al Forhandling med sine Venner; men det har nu vist sig, at et Slagteri er blevet tvunget til at forhandle med en socialistisk Forretningsfører fra København, og ved denne Fagforeningsmand og ved Arbejdernes Stilling er Slagteriet blevet tvunget til blankt at gaa ind paa alle stillede Betingelser.
>
> Hermed har de fagforeningsinteresserede Kontorarbejdere vist deres Magt, og skønt endnu ikke 50 af vore Medlemmer har udmeldt sig af vor Forening, kan Fagforeningen efter dette meddele, at $^2/_3$ af Slagteriernes Kontorpersonale har indmeldt sig under Fagforeningen.
>
> Vi har intet Materiale, hvorved vi kan afkræfte Paastanden om de $^2/_3$, men efter vort personlige Kendskab til Standen, kan vi ikke tro paa Tallets Rigtighed, der os bekendt ikke er dokumenteret. (sic! Red.).
>
> Derimod er det os bekendt, at ikke faa allerede har sluttet sig til Fagforeningen, og der er derfor Grund til at tro, at flere vil gøre det samme, hvis ikke nu Andelsslagterierne tilkendegiver deres Vilje til Samarbejde.
>
> Skønt vi maa indrømme, at det ikke tilkommer os som den afviste Part at rette fornyet Henvendelse til Slagterierne, saa ser vi for Sagens Skyld bort fra alt andet, og tillader os at rette det Spørgsmaal til Slagterierne: Om de vil samarbejde med os, eller de vil lade sig tvinge til at lade Lønningerne diktere fra anden Side?«

Skrivelsen slutter med 3 Spørgsmaal, som ønskes besvaret inden 1. November og som tilsigter at faa oplyst, om Slagterierne vil medvirke til en Udvikling i den af Foreningen antydede Retning.

Mange Kommentarer til foranstaaende »Redegørelse« er ikke nødvendig, dertil er Tendensen for tydelig. Foreningen vil nu bruge det af Forbundet for Medlemmerne opnaaede gunstige Resultat i Horsens (Opsigelsernes og Lønreduktionernes Tilbagekaldelse, som B. N. kalder Fagforeningsdiktatur) til at skræmme Slagterierne, saa de foretrækker det mindre Onde (Vennerne i Birkedal Nielsens Forening) for det større (den socialistiske Forretningsfører fra København og Personalets Tilslutning til Fagforeningen).

Forbundet skal altsaa, fordi det har opnaaet et Resultat, hvor Hr. Birkedal Nielsen trods gentagne Knæfald for Slagterierne har maattet give op, lægges for Had hos Slagterierne, og disse skal anspores til at staa fast overfor Forbundets Forsøg paa at forbedre Medhjælpernes Forhold. I Stedet for skal de gaa i Samarbejde med Foreningen af danske Andelsslagteriers Kontorpersonale, der har afsvoret al Forbindelse med Fagforeningstanken og derfor maa nøjes med Henstillingens Vej — en Vej, som hidtil ikke har vist sig at føre til Maalet, hverken naar det gjaldt om at forhindre Lønreduktioner eller at opnaa Lønforbedringer.

Føler Slagteriernes Personale vedblivende Trang til at være en saadan Tankegang følgagtig og at nøjes med Talemaader, ja, saa bliver de i Hr. Birkedal Nielsens Forening — men vil de aabne Mulighed for at faa deres Krav opfyldt, saa siger de ham Farvel og Tak og tilslutter sig Dansk Handels- og Kontormedhjælperforbund — selv om det skulde medføre deres Udelukkelse af Vennekredsen.

Fællesforeningens Personales Fællesklub.

F. D. B.'s Personales Fællesklub afholdt Delegeretmøde i Vejle Søndag den 28. August.

I Mødet deltog 29 Repræsentanter samt 8 Gæster, deriblandt Forretningsfører Julius Hansen og Sekretær Viggo Pedersen, København, Hovedbestyrelsesmedlem S. Chr. Sørensen, Horsens, Formanden for Vejle Afdeling, Svend Rosendal, og Rejsesekretær Michael Nielsen, Aarhus.

Formanden, Anton Hansen, Aarhus, bød Velkommen, idet han indledede med en Mindetale over afdøde Forretningsfører Jens Johansen, som var kendt og elsket af alle Deltagerne. Han udtalte et Ære for Jens Johansens

Minde og oplyste, at Klubben i Anledning af Mødet havde henlagt Blomster paa Jens Johansens Grav.

Efter at Forhandlingsprotokollen var oplæst og godkendt, aflagde Formanden en udførlig Beretning for det forløbne Aar, idet han herunder særlig omtalte Overenskomsten af Juli 1931 og dens Indvirkning paa Lønningerne.

Han omtalte Pensionskassen samt Grænseforholdene til andre Forbund, ligesom han udførligt kom ind paa det stadig uløste Spørgsmaal om Personalebrugsforeningerne, hvilket Spørgsmaal nu af Forbundet var ført frem til Mægling og eventuelt vil blive afgjort ved Voldgift.

Ogsaa Spørgsmaalet om Week-end, Arbejdstiden, Lærlingenes Uddannelse, Løfteparagrafen og Sygdomsbestemmelserne blev indgaaende omtalt, og Formanden sluttede derefter med at give en Oversigt over de enkelte lokale Uoverensstemmelser, som havde foreligget, og de, som i Øjeblikket forelaa til Behandling.

Forretningsfører Julius Hansen takkede for Indbydelsen og for Blomsterne til Jens Johansens Grav, hvorefter han omtalte en Del af de af Formanden nævnte Spørgsmaal. Han sluttede med at paakalde Fællesklubbens og dens Medlemmers Bistand til at gøre et kraftigt Fremstød for at organisere ogsaa andre Andels-Sammenslutningers Personale, hvilket i sidste Instans ogsaa vil være til Gavn for F. D. B.'s Personale.

I Diskussionen om Beretningen deltog Chr. Christensen, København, Axel Christensen, Skive, P. Weile, Odense, Chr. Jørgensen, Aalborg, J. Jensen, Horsens, Schmidt, Vejle, og Formanden, Anton Hansen, hvorefter Beretningen eenstemmigt godkendtes.

Kassereren, H. Chr. Hedegaard, forelagde Regnskabet i revideret Stand. Dette balancerede med Kr. 5.126.91 og udviste en Netto-Formue paa Kr. 1.592.35. Regnskabet godkendtes eenstemmigt.

Punkt 4 omfattede Forslag til Lovændringer, og følgende af Forretningsudvalget stillede Forslag vedtoges:

»For Klubber under 5 Medlemmer udpeger Forretningsudvalget 1 Delegeret for hver paabegyndt 50 Medlemmer i de paagældende Klubbers samlede Medlemsantal.«

Forslaget om at afholde Delegeretmøde hvert andet Aar forkastedes, og Forslaget om Ændring i Repræsentationsretten forkastedes ligeledes.

Endvidere forelaa nogle indsendte Forslag, men ingen af disse blev tiltraadt.

Til Forretningsudvalget genvalgtes: Anton Hansen, H. Chr. Hedegaard og Axel Christensen, Aarhus, med Lauritz Jørgensen, Aarhus, som Suppleant.

Som Revisorer genvalgtes Lauritz Jørgensen og P. M. Petersen, Aarhus, med Hans Hansen, Aarhus, som Suppleant.

Som næste Aars Mødested valgtes Aarhus, hvorefter Mødet sluttede med et af Dirigenten udbragt Leve for Fællesklubben.

Den 9. November.

DEN 9. NOVEMBER er en historisk Dag. Paa denne Dag brød det tyske Folk med det gamle Kejser- og Junkerdømme.

Det er mit Haab, at denne Dag ogsaa vil faa historisk Betydning for Medhjælperbevægelsen, idet vi gerne fra det Møde, som bliver afholdt i Idrætshuset, skulde faa ikke blot en saadan Tilgang til Organisationen, at vor Styrke øges til Varetagelsen af de os paahvilende Opgaver, men at der derfra maa udgaa en ny Kampens Aand til vore Kolleger, saaledes at vi hurtigt kan blive i Stand til at hindre de skandaløse Overgreb, som hidtil er fulgt i Krisens Kølvand, og som, hvis de faar Lov til at brede sig, totalt vil ødelægge vore Kollegers Muligheder for at skaffe sig en taalelig Eksistens gennem deres Arbejde.

Hvis dette Maal skal naas, maa det imidlertid ske derved, at enhver Kollega maa gøre sin Pligt og sørge for, at der tales om dette Møde paa alle Kontorer og i alle Forretningslokaler, baade før og efter dets Afholdelse.

Vi har paa andre Omraader indenfor vort Samfund haft Lejlighed til at se, hvilken enorm Betydning en energisk Agitation kan have for en Erhvervsgruppe, og naar nu Forholdet er det, at intet Fag og ingen Stand trænger til Offentlighedens Interesse i saa stor Udstrækning, som vi gør det, maa vi vel ogsaa kunne vække Interessen og vise, at det ikke er en lille Brøkdel af Medhjælperne, der protesterer mod Ødelæggelsen af vort Fags Arbejdsvilkaar, men en Bevægelse, der er i Stand til at rive alle med sig.

Jeg appellerer til hvert enkelt Medlem — uden nogen Undtagelse —, idet jeg beder Dem forstaa, at her har vi alle en Opgave at røgte.

Jeg beder hver Kollega om at skaffe sig Agitationsmateriale fra Afdelingens Kontor og gaa ud i Agitationen for Tilslutning, og jeg beder Dem om først og sidst at tro paa, at det kan nytte noget, naar blot vi alle sammen tager fat.

Mødet afholdes i Idrætshuset Kl. 20.

Gustav Pedersen.

„Skandinavia"-Konflikten.

DET er helt morsomt at fordybe sig i »Skatteborgeren«s, »Dagens Nyheder«s og »Børsen«s Raseri imod vort Forbunds Indmeldelse i De samvirkende Fagforbund, netop fordi dette Raseri turde være det bedste Bevis for, at denne Handling er det eneste rigtige.

Saaledes som Forholdene har udviklet sig, er dette Skridt blevet en stadig større Nødvendighed, og det lyder derfor noget ejendommeligt, at de Argumenter, der fra den nævnte Side anføres imod Indmeldelsen, vedblivende hentes fra »gamle Dage«, hvor Chancerne for Selvstændighed og Interessefællesskabet mellem Principal og Medhjælper var større end nu.

»Skandinavia«-Konflikten er det typiske Udtryk for, hvorledes Forholdene har forandret sig. Det rige Forsikringsselskab kaster kynisk hele sit Personale paa Gaden, endskønt største Parten af Medhjælperne har arbejdet et helt Liv igennem i Selskabets Tjeneste

Hvad bliver der tilbage af Chancerne og et særligt Forhold mellem Medhjælperne og Principalerne, naar noget saadant kan lade sig gøre, blot fordi Medhjælperne ikke vil finde sig i en Lønreduktion og kræver deres Vilkaar skriftligt aftalt gennem Organisationen

»Skandinavia«-Konflikten beviser mere end mange Ord, at de rige Selskaber ikke viger tilbage for noget Skridt, der kan tjene til at sikre Bibeholdelsen af Diktaturet over Medhjælpernes Forhold. Atter og atter er »Skandinavia«s Personale blevet skaaret ned i Gage, og det er betydet dem, at Avancement og Karriere var udelukket, men desuagtet skal det foregøgles, at der bestaar et særligt Forhold, som ikke for Medhjælperne nødvendiggør Tilslutning til en faglig Organisation.

Det beklagelige i denne Sag er, at der endnu ikke er et saa stort Sammenhold inden for vore Rækker, at vi kunde have undgaaet den Beskæmmelse, det er, at se en Række af vore Standsfæller troppe op som daarlige Kammerater og Skruebrækkere. Derfor maa alle Kræfter sættes ind paa at styrke Organisationen og højne dens Medlemsantal og derigennem dens Indflydelse paa Vilkaarene, saaledes at det i Fremtiden kan forhindres, at Selskaberne i lignende Tilfælde fører Krigen imod deres Medhjælpere ved Hjælp af Folk, der burde være Kolleger med de kæmpende.

I saa Henseende vil Indmeldelsen i De samvirkende Fagforbund utvivlsomt blive en medvirkende Aarsag til en forandret Indstilling, og derfor lader vi »Skatteborgeren«, »Børsen«, »Dagens Nyheder« og alle de andre Modstandere rase. Vi ved, at vi er inde paa den rette Vej og lader os ikke skræmme tilbage af de Organer, der altid har været vore Modstandere og altid har stillet sig paa Principalernes Side, naar det gjaldt om at holde Medhjælperne nede.

„Skandinavia"-Konflikten.

Konflikten fortsættes uforandret og al Tilgang til Forsikrings-Aktieselskabet SKANDINAVIA (Grøn & Witzke), Kg. Nytorv 6, København, er derfor stadig forbudt.

Endvidere maa Medlemmerne, forinden de søger Plads i Datterselskabet DANSK MERKUR, der har samme Adresse, indhente Oplysninger hos Forbundet om Forholdene.

Julius Hansen.

Fortabte er vi ikke!

Dansk Principalforenings Aarsberetning.

DANSK PRINCIPALFORENING har udsendt en meget kortfattet Aarsberetning for Tiden 1. Juli 1931—30. Juni 1932.

Beretningen indledes med en Omtale af de Bestræbelser, der gennem et af Grosserer-Societetet nedsat Fællesudvalg angaaende Handels- og Kontorpersonalets Forhold gøres for at tilvejebringe en seperat Lovgivning for Handels- og Kontormedhjælperne, efter at Socialraadets Funktionærudvalg er blevet ophævet.

Største Delen af Beretningen omhandler dog vort Forbunds Indmeldelse i De samvirkende Fagforbund og de Konsekvenser, dette kan tænkes at faa for Principalerne.

Efter at have omtalt Opsigelsen af Hoved-, Tillægs- og Mæglingsoverenskomsterne munder Beretningen ud i en kraftig Opfordring til Principalerne om at søge Tilslutning til Dansk Principalforening, idet Stillingen efter Indmeldelsen betegnes som meget alvorlig.

Principalforeningen trøster dog Principalerne med Udraabet: »Fortabte er vi ikke«! idet man nærer det Haab, at Indmeldelsen vil faa ganske andre Følger, end Ledelsen har tænkt sig.

Bemærkningen om, at det antagelig vil gaa op for Medhjælperne selv, at Forbindelsen med De samvirkende Fagforbund er unaturlig, og at noget saadant antagelig vil vise sig i den allernærmeste Fremtid, kunde tyde paa, at Dansk Principalforening omgaas med Planer om at medvirke til Stiftelsen af en ny Privatfunktionærforening, endskønt vi synes, at Sporene i saa Henseende maa virke skræmmende.

Vi frygter i hvert Fald ikke for de Forsøg, der i saa Henseende vil blive gjort, hvad enten det saa er Dansk Principalforening, Grosserer-Societetet eller andre Kræfter inden for Principalernes Kreds, der staar bag ved Forsøgene.

Odense Afdeling lægger ud.

ODENSE AFDELING indledede sin Vinteragitation med et vellykket Møde i Forsamlingsbygningen den 14. Oktober.

Som Agitation for Mødet var uddelt betydelige Mængder af Agitationsmateriale, ligesom Afdelingen havde udstyret en Agitationsvogn, der kørte gennem Byens Gader og paa Siderne indeholdt Opfordringer til Medhjælperne om at forsvare deres Interesser ved at tilslutte sig Forbundet. Panservognen vakte naturligvis stor Opmærksomhed.

Ved det velbesøgte Møde bad Forretningsfører Niels Jørgensen Velkommen. Derefter forevistes den tyske Agitationsfilm: »Sol, Sundhed og Samfund«, der hilstes med kraftigt Bifald.

Aftenens Taler var Sekretær Viggo Pedersen, der omtalte Krisesituationen og dens Følger for Handels- og Kontormedhjælperne, idet han paapegede, at selv gamle veltjente Kontorfolk, der har arbejdet i samme Firma i indtil 30 Aar, nu bliver afskedigede og kastet paa Gaden og staar fuldstændig hjælpeløse.



Han omtalte de elendige Løn- og Arbejdsforhold, der gælder inden for Faget samt den Assistance, som Forbundet under saadanne Forhold er i Stand til at yde. Han sluttede med en kraftig Opfordring til Indmeldelse i Organisationen, hvorefter Niels Jørgensen afsluttede det vellykkede Møde.

Lommebogen 1933.

OM nogle Dage foreligger Handels- og Kontormedhjælpernes Lommebog for 1933, udgivet af Forbundet.

Lommebogen fremtræder i samme praktiske Format og stilfulde Udstyr som i tidligere Aar, og indeholder en Mængde praktiske Oplysninger om organisationsmæssige og faglige Forhold.

Enhver organiseret Medhjælper bør eje Lommebogen! Pris Kr. 1,75.

Køb den. Den forhandles i Afdelingerne.

Personlig Agitation.

Opfordring til arbejdsløse Medlemmer.

NU er Tiden igen inde, til at Agitationen skal drives for fuld Kraft, og lad aldrig Agitationstrommen forstumme. Den skaber nemlig et Røre om H. K. M. F., som er ganske uundværlig for den personlige Agitation, og dermed for H. K. M. F.'s fortsatte Fremgang, saavel i Medlemsantal som i positivt Lønarbejde.

Jeg opfordrer derfor meget kraftigt arbejdsløse Medlemmer, der har Tiden dertil, at bruge denne til personlig Agitation; arranger jer paa Kontrolstederne to og to og gaa saa systematisk til Værks. Faa opgivet de uorganiseredes Adresser og besøg dem i Hjemmene; opgiv aldrig et Emne, selvom det skulde blive et Nej i første Omgang, bliv ved og bliv ved, Resultaterne skal nok vise sig til sidst.

Vi har mange Resultater at kunne henvise til, naar vi er ude paa personlig Agitation. Jeg nævner: Lukkeloven, Arbejdet for Forbedring af Lærlingevilkaarene, den lange Række af gode Overenskomster saavel lokale som landsomfattende. Slagteriaktionen med Forbundets eklatante Sejr over Horsens Andels-Svineslagteri's brutale Nedskæringspolitik er ogsaa et godt Resultat at kunne henvise til. Ligesom ikke mindst Forbundets Indmeldelse i D. s. F. kan bruges, for derved at kunne vise, at vi nu er en Faktor i de organiserede Arbejderes Rækker, som der maa regnes med.

Jeg opfordrer derfor alle arbejdsløse Kolleger til at tage Del i Agitationsarbejdet. Desværre er det for Tiden mange af os, men ved at tage Del i dette Arbejde støtter vi os selv og gavner Forbundet og giver dette stadig større Magt.

Medlem 60324. Horsens Afd.

Fra andre Fag.

Dansk Arbejdsgiverforening.

DANSK ARBEJDSGIVERFORENINGs Hovedbestyrelse har paa et Møde i Oktober drøftet Spørgsmaalet om Opsigelse eller Forlængelse af Overenskomsterne, og har vedtaget at henstille til alle sine Underorganisationer at opsige deres Overenskomster til Foraaret.

De første Opsigelser skal ske inden 1. November, og Arbejdsgiverforeningens Hovedbestyrelse vil derefter blive sammenkaldt for videre at drøfte Situationen.

Arbejdsgiverforeningen motiverer sin Beslutning med, at man vil fortsætte de ved Forligsmandens Indgriben i Foraaret fremsatte Bestræbelser paa en Reduktion af Arbejdernes Lønninger. Om det vil lykkes, er derimod en anden Sag.

Dansk Arbejdsmandsforbund

har i September afholdt Kongres, der fik særlig Interesse derved, at Kongressen skulde foretage Valg af Lyngsie's Efterfølger som Formand.

Til dette Hverv valgtes den hidtidige Forretningsfører for Jord- og Betonarbejderne, Axel Olsen.

Dansk Arbejdsmandsforbund, der til næste Aar kan fejre 35 Aars Jubilæum, talte ved Kongressen 99.722 Medlemmer og staar saaledes som langt det største af alle danske Fagforbund.

Dets Regnskab, der blev forelagt Kongressen, balancerede med næsten 12 Mill. Kr., og alene Kontingentet for det sidste Aar androg 2¼ Mill. Kr.

Interessant er det at bemærke Dagbladet »Børsen«s Kommentarer til Kongressen. Der skrives saaledes:

»Dansk Arbejdsmandsforbund er de ufaglærte Arbejderes Organisation, og det maa anerkendes, at de ved at sætte Skulder mod Skulder i Aarenes Løb har hævet deres Kaar og Levefod ganske overordentlig, saaledes at man vistnok kan sige, at den er uden Sidestykke i noget andet Land. Det er den økonomiske Offervilje og Disciplinen, som har ført til dette Resultat. I Virkeligheden er det ganske imponerende, at ufaglærte, danske Arbejdere er i Stand til at mobilisere saa store Kapitaler, som der her er Tale om. De er derved blevet en Magt, som man maa regne med, og vel at mærke en Magt, der ikke alene gør sig gældende paa det rent faglige Omraade, men ogsaa politisk, idet de med alle de Midler, de raader over — sammen med det øvrige Socialdemokrati — ganske maalbevidst arbejder paa en Omformning af det bestaaende Samfund.«

Bladet slutter sine Betragtninger med at skrive, at her kan man lære af Arbejdsmændene, der Uge for Uge af deres beskedne Midler lægger Krone til Krone.

Ogsaa vi Handels- og Kontormedhjælpere kan lære af de ufaglærte Arbejderes Organisation og tager den Respekt, som »Børsen« lægger for Dagen, som en Anerkendelse af, at Handels- og Kontormedhjælperne bør gaa samme Vej og skabe sig den fornødne Magt gennem en talmæssig stærk Organisation — i Modsætning til, hvad »Børsen« ellers plejer at mene om Medhjælperne.

Den nye Lukkelov.

DEN NYE LUKKELOV traadte i Kraft Lørdag den 1. Oktober, og allerede den første Dag fik saaledes en af Reformerne, nemlig Lørdagslukningen Kl. 8, sin Debut.

I Anledning af Lovens Ikrafttræden lod Forbundet fremstille 25.000 Løbesedler, der igennem Afdelingerne blev uddelt hele Landet over, hvor de forhaabentlig har gjort god Gavn ved at vise Medhjælperne, at Tilslutning til Organisationen er nødvendig for at opnaa Fremskridt.

Fra de Handlendes og en Del af Dagspressens Side blev der straks gjort Forsøg paa at lægge de nye Bestemmelser for Had, idet nogle af de Handlende allerede efter den første Lørdag udtalte, at Omsætningen var gaaet ned, og at Loven var til Skade for Handelsstanden, samt at Politiet ikke kunde overvaage Lukkelovens Overholdelse.

Fremkomsten af saadanne Udtalelser paa et Tidspunkt, hvor Loven kun har været i Kraft een Dag, afslører dog Hensigten, thi det er givet, at man maa indleve sig i enhver Lov, og at man derfor ikke kan dømme om Lovens Virkninger, før den har været i Kraft i nogen Tid.

Vi minder da ogsaa om, at de Handlende selv igennem deres Organisationer har været med til at foreslaa Lukketiden om Lørdagen sat til Kl. 8.

At Politiet ikke skulde kunne overvaage de nye Lukkebestemmelser, er der ingen Grund til at forudsætte, navnlig ikke, hvis de Handlende selv vil hjælpe med til, at Overtrædelser undgaas; og vi er vidende om, at Handelsforeningerne i adskillige Byer netop vil gøre et stort Arbejde i saa Henseende.

Naar man ser han til dette, forekommer det os mærkeligt, at de Handlende prøver paa at sabotere Loven ved at søge Dispensation fra denne til længere Aabningstid, ikke blot paa Markedsdage, men ogsaa, som det er sket i et enkelt Tilfælde paa Torvedage, hvilket sidste der i hvert Fald næppe er Lovhjemmel for.

Den Utilfredshed, der søges rejst mod Loven, tror vi, vil forsvinde, naar Loven har været i Kraft i nogen Tid.

Er der Grund til Klage, skulde det være i Retning af, at Arbejdstiden om Lørdagen ikke blev afkortet endnu mere, end Tilfældet er.

Pas paa den kommunale Valgret.

I Marts Maaned 1933 afholdes der kommunale Valg overalt i Landet. Alle 25-aarige Kvinder og Mænd kaldes til Valgurnen for at afgøre, hvem der i den kommende 4-Aarsperiode skal staa for Ledelsen i By- eller Sognestyre.

Som bekendt gennemførte de Konservative og Venstre i 1928 en Række reaktionære Ændringer i den kommunale Valglov, Ændringer, som ved Valgene i 1929 kostede adskillige Titusinder af Arbejdere deres Stemmeret. Alle Kolleger bør derfor i egen Interesse paase, at de ikke bliver indrangeret i disse ikke-stemmeberettigedes Rækker. Vi gør derfor opmærksom paa, at Forudsætningerne for til de kommende kommunale Valg at kunne afgive sin Stemme er:

1. Man skal paa Valgdagen have Bopæl i Kommunen og have haft Bopæl i Kommunen uafbrudt siden 1. Januar 1932.

2. I København skal man have betalt sin Skat fra og med Juli-Raten 1931 til Valget i Marts 1933.

3. Paa Frederiksberg skal man have betalt følgende Halvaar: April—September 1931, Oktober 1931—Marts 1932, April—September 1932.

4. I andre Kommuner bliver Forholdet saaledes:

a) Hvor Skatten betales kvartalsvis, skal der være betalt fra April Kvartal 1931 til og med Oktober Kvartal 1932.

b) Hvor Skatten betales halvaarsvis, er Forholdet som nævnt ovenfor under Frederiksberg.

Vi ved, at Tiderne er vanskelige for Tusinder af Kolleger. De reaktionære Partier sætter deres Lid dertil. De spekulerer ligefrem i, at Krisen og Nøden skal blive deres gode Forbundsfæller, der kan røve Valgretten fra de fattige. Det var deres Haab allerede i 1929 at sejre paa denne Maade. Men Haabet brast. Arbejderhjemmenes og de andre Smaahjems Kvinder og Mænd bed Tænderne sammen, og med en beundringsværdig Kraftudfoldelse sikrede de sig Valgretten. Heller ikke denne Gang bør Overklassepolitikerne se deres Haab opfyldt.

Netop i Krisetider som nu er det af afgørende Betydning, at Smaahjemmene ikke lader deres bedste Forsvarsvaaben, Valgretten, slaa af Hænde. Trods Vanskelighederne maa derfor alle Kræfter i de kommende Maaneder sættes ind paa at faa Skattebetalingen i Orden. Det kan nemlig blive meget dyrt at forsømme det. Venstre og Konservative skal nok præsentere Regningen, dersom vi er letsindige nok til at give disse Partier en Chance.

Faa derfor Skattebetalingen i Orden!

VALGRETTEN BØR BEVARES.

Stipendier paa Finansloven.

FINANSMINISTER BRAMSNÆS fremlagde den 5. Oktober Forslag til Finanslov for Finansaaret 1. April 1933—31. Marts 1934, og paa dette findes under Handelsministeriets Budget en Bevilling paa Kr. 437.197.00 til Handelsskolevæsenet.

Heraf udgør Kr 282.299.00 Tilskud til Handelsskoler, Kr. 57.548.00 Udgifter ved Skoletilsynet, Skoleraadet og Uddannelse af Lærere ved Handelsskoler, Kr. 43.200.00 Tilskud til Handelshøjskolen i København og Kr. 6.150.00 Tilskud til Pension.

Restbeløbet, Kr. 48.000.00, er opført som Stipendier til unge, uformuende Elevers Ophold ved og Uddannelse paa Handelsskoler.

Af dette Beløb skal Kr. 5000.00 anvendes til Understøttelse af Elever ved højere Handelskoler, fortrinsvis fra andre Steder end Skolebyen, og Kr. 3.000.00 til Landhandelslærlinge.

Beløbet paa Kr. 48.000.00 svarer til, hvad der til dette Formaal er ydet aarligt siden 1930—31.

Paa Finansloven er heller ikke i Aar optaget nogen Bevilling til Rejsestipendier til unge Handelsmænd til videre Uddannelse i Udlandet. For 1931—32 blev der ydet Kr. 10.000.00, medens Bevillingen i Fjor var strøget af Hensyn til de vanskelige, økonomiske Forhold.

I Bemærkningerne til det forelagte Finanslovforslag skriver Ministeriet følgende:

»Omend Ministeriet har anset det for meget ønskeligt, at der for Finansaaret 1933—34 er bevilget et Tilskud i det anførte Øjemed, har man dog under de forhaandenværende økonomiske Forhold ikke ment at burde stille Forslag herom.«

Denne Udtalelse viser, at Ministeriet ikke har til Hensigt helt at stryge Rejseunderstøttelsen, men kun har ment, at de økonomiske Forhold endnu ikke tillader at stille Beløb til Raadighed til dette Formaal.

Hirschsprungs Handelshaandbog.

H. Hirschsprungs Forlag har under Redaktion af Carl Thalbitzer udsendt en Handelshaandbog, indeholdende Bidrag af en Række kendte Personligheder.

At udsende en stor Handelshaandbog i en Krisetid kunde synes dristigt, men det er vel netop i Krisetider, Firmaerne trænger til en Vejledning i deres Rationaliserings- og Forenklingsbestræbelser, og det tør ikke være for meget sagt, at Hirschsprungs Handelshaandbog vil rykke ind som et uundværligt og besparende Led i Dagens Arbejde, takket være det Utal af praktiske Oplysninger, den indeholder.

Der er set med friske og moderne Øjne paa Anlægget af denne Bog. Det er praktiske og erhvervskyndige Mænd, der under Redaktion af Carl Thalbitzer har skrevet Haandbogen, af hvis Indhold, som Prøve paa dens Bonitet, kan nævnes et Afsnit om Handelsret, indeholdende de nyeste Love, et Vareleksikon, der ogsaa angiver Told og Gloserne for fremmede Sprog, desuden er der Afdelinger om Kreditmidler, Bank og Børs, Trafik og Transport, Forsikring, Skatter og Afgifter, Reklame, Bogholderi, Regning, Korrespondance, en moderne Fremmedordbog samt et godt Stikordsregister.

Det hele er en Samling velskrevne Afsnit, indeholdende praktiske og værdifulde Oplysninger, det ellers er vanskeligt og bekosteligt at skaffe sig under Dagens Arbejde. Stoffet vil stadig væk blive holdt a jour takket være de Supplementer, Forlaget aarligt udsender.

Men ikke blot paa Arbejdsstedet, ogsaa i Hjemmet vil man have Udbytte af at gennemblade dette smukke og praktiske Værk, til hvis forhaabentlig store Udbredelse, Bogens billige Pris sikkert vil medvirke.

Undervisning.

Ruf-Systemet.

Ekspeditionssekretær L. Grammer, der er ansat i Frederiksberg Kommune, har anmodet os om at meddele, at han giver Undervisning i Ruf-Systemet. Hans Adresse er Ved Grænsen 47, Vanløse.

Ruf-Systemet er et nyt Bogholderisystem, der kort fortalt bestaar deri, at man skriver Kassebogen og Hovedbogen paa een Gang. Hr. Grammer, der har studeret Systemet hos Opfinderen, A. Ruf, i Schweiz, har indført det i Frederiksberg Kommune, og det er allerede nu indført i flere Kommuner og private Virksomheder.

Fordelene ved Systemet skal være, at der skrives fra Bladet direkte paa Kontobladet og samtidig igennem til Journalbladet, ligesom Regninger eventuelt kan skrives i samme Arbejdsgang. Endvidere, at Indtægter kan indføres i Kassejournalen og afskrives som betalt i Regningsjournalen samtidig. Bogholderiet er altid a jour, og en til Systemet hørende Dags-Balance giver for hver Dag og for den forløbne Del af Regnskabsaaret en udmærket Oversigt over Indtægter og Udgifter.

Revisionen kan til enhver Tid revidere en hvilken som helst Gruppe i Modsætning til ældre Systemer, hvor en Balance for en Maaned først foreligger langt ind i den næste.

Regnskabsaflæggelsen lettes betydeligt. Det til Systemet nødvendige Materiale (Blanketter etc.) er billigere end Protokoller og kræver mindre Plads, og endelig anføres, at Systemet foruden at være arbejdsbesparende og billigt i Materialet byder den største Sikkerhed for rigtig Bogføring fremfor ældre Metoder.

Pladsen her i Bladet tillader ikke en nærmere Gennemgang af Systemet, men det har som nævnt vundet Indpas adskillige Steder, ikke mindst inden for Kommunerne, saaledes at det sikkert vil have sin Betydning at sætte sig ind i Systemet.

Københavns Translatørskole.

Vi har modtaget Program for 1932—33 fra Københavns Translatørskole og Sproginstitut, der som sædvanlig opretter en Række Kursus, dels for dem, der ønsker at uddanne sig som Translatører, og dels for Forretningsfolk, der ønsker at udvide deres Kundskaber i Handelsteknik og Korrespondance eller i almindelige Sprogfærdigheder.

Endvidere oprettes Kursus i Bogholderi, Regnskabsvæsen, Stenografi, Maskinskrivning, Skrivning og Regning, og Skolen har desuden taget Undervisning pr. Korrespondance op.

Program erholdes ved Henvendelse til Skolen, Walkendorffsgade 30.

Den jyske Handelshøjskole, Aarhus.

Handelshøjskolen har sendt os sin Aarsberetning med Plan for det kommende Aar.

Det fremgaar heraf, at Skolens Hovedopgave er at tilbyde en fortsat Undervisning for unge Mennesker, der under deres Læretid har gennemgaaet den tre-aarige Lærlingeskole og har bestaaet Afgangsprøven for denne (Handelsmedhjælpereksamen). Skolen optager dog ogsaa Elever uden praktisk Uddannelse, hvis disse efter Skolens Skøn har de nødvendige Forudsætninger for at følge Undervisningen. For at blive optaget paa det to-aarige Kursus kræves dog Realeksamen.

Paa Grund af den stadig stigende Tilgang af Elever med Handelsmedhjælpereksamen har Skolen fra 1. Maj d. A. paa det et-aarige Kursus oprettet en særlig Klasse for Elever, der har bestaaet denne Eksamen, og en tilsvarende Klasse vil, hvis fornøden Tilslutning opnaas, ogsaa blive oprettet fra 1. November d. A.

I denne Klasse faar Eleverne en langt mere udvidet Undervisning end den, der kræves til Afgangseksamen fra det et-aarige Kursus.

Etaarigt og halvaarligt Kursus begynder Maj og November, medens toaarigt Kursus begynder i August. Uden Tilladelse fra Direktøren for Handelsskoleundervisningen kan Optagelse senere end en Maaned efter Kursusets Begyndelse ikke finde Sted.

Alle Breve til Skolen maa stiles til Den jyske Handelshøjskole, Hans Brogesgade 2, Aarhus.

Korrespondancekursus i Bogføring.

Det kooperative Fællesforbund og Arbejdernes Oplysningsforbund har planlagt Paabegyndelse af et Korrespondancekursus i dobbelt Bogføring.

Undervisningen, der foregaar med Esbjerg Arbejderhøjskole som Central, har til Formaal at meddele elementære Kundskaber i Regnskabsføring, Regnskabsafslutning og Regnskabskritik til:

1. Bestyrelsesmedlemmer, Revisorer og menige Medlemmer inden for kooperative og andre Foreninger inden for den danske Arbejderbevægelse,
2. Kooperative Funktionærer og andre, der eventuelt senere ønsker Optagelse paa Esbjerg Arbejderhøjskoles 4 Ugers Kursus i Kooperation i Maj Maaned.

Betalingen for Undervisning og for Materiale er Kr. 10.00. Forespørgsler og Indmeldelser rettes til Skolens Forstander. Kursuset varer fra den 1. November til Udgangen af April.

Korrespondanceundervisningen har i de senere Aar vundet meget stor Udbredelse inden for den kooperative Bevægelses Undervisningsvirksomhed i England og Sverige, hvor Eleverne tælles i Tusinder, og hvor der undervises i en Mængde forskellige Fag, baade tekniske og almendannende. — Det planlagte Kursus er et Forsøg paa at overføre denne Undervisningsmetode paa dansk Grund.

Conto pro diversi.

PRIVATE PENSIONSKASSER.

Forbundet har ved Skrivelse af 27. Juli til Handelsministeriet rettet en Anmodning om at faa gennemført et Lovforslag, hvorved der indføres offentligt Tilsyn med private Pensionskasser m. m. samt Sikring af disses Midler.

Dette Spørgsmaal er allerede for 2 Aar siden rejst over for Socialministeriet, der videresendte Sagen til Erklæring i Forsikringsraadet, men da der stadig ikke foreligger nogen Tilkendegivelse af Ministeriets Stilling til Sagen, fandt Forbundet sig foranlediget til paany at bringe denne i Erindring.

PRIVATE ENGAGERINGSBUREAUER.

Dette Spørgsmaal, som Forbundet igennem en Aarrække har beskæftiget sig med, er vedblivende aktuelt, og Forbundet har derfor under 27. Juli tilsendt Socialministeriet en Anmodning om at fremsætte et Lovforslag, idet den i Ministeriets Forslag til Arbejdsløshedslov herpaa sigtende Paragraf ikke blev gennemført.

Forbundet har samtidig paapeget det uheldige, der ligger i »Billet mrk.«-Systemet, hvor det drejer sig om Engageringsvirksomhed, derunder Indskud af kontante Midler, og har henstillet til Ministeriet at overveje i et eventuelt Lovforslag at indføje Bestemmelser, der tager Sigte paa enten helt at forbyde Avertering om Engagementer under »Billet mrk.« eller i hvert Fald at fjerne de uheldigste Virkninger heraf.

»EKSTRABLADET«s OPTIMISTMÆRKE.

»Ekstrabladet« har i nogen Tid slaaet til Lyd for Køb af et saakaldt Optimistmærke a 1 Kr. Indtægten skulde gaa til Støtte for arbejdsløse Handels- og Kontorfolk i Uddannelsesøjemed.

Bladet oplyser, at der er indkommen ca. 3.000 Kr. og har anmodet vort Forbunds Formand Julius Hansen om at indtræde i et Udvalg til at foretage Dispositioner over dette Beløb.

Der vil for Pengene blive arrangeret forskellige Kursus for arbejdsløse Medhjælpere paa Købmandsskolen.

HANDELSRETTEN I ROSKILDE.

Paa Foranledning af en Henvendelse fra vor Afdeling i Roskilde behandlede Byraadet for kort Tid siden Spørgsmaalet om at indstille Medhjælper-Repræsentanter til Handelsretten.

Medens Borgmesteren anbefalede at følge Afdelingens Anmodning om at indstille de foreslaaede Medhjælpere, udtalte Overlærer Høltzer sig ret overlegent, øjensynligt med den Hensigt at komme uden om Organisationen. Saaledes udtalte han, at han fandt, at de unge Mennesker, der bragtes i Forslag fra Organisationens Side, godt kunde trænge til at blive lidt ældre og mere erfarne, førend de fik Sæde i Handelsretten.

Denne Udtalelse falder godt i Traad med den konservative Anskuelse, at man helst skal være 70 Aar, før man har en Mening, thi Borgmesteren kunde senere oplyse, at en af de foreslaaede, nemlig Afdelingens Formand, var omtrent 40 Aar gammel, og vi er i Stand til at oplyse, at ogsaa de to øvrige foreslaaede Medhjælpere er i samme Aldersklasse.

Sagen sluttede med en Afstemning, hvor 8 af Byraadets Medlemmer stemte for, at der skulde være en Medhjælper i Handelsretten.

LUKKELOVEN.

Den Omtale af Lukkelovens Historie, vi bebudede i sidste Nummer af Bladet, bliver vi af Pladshensyn nødt til at udsætte til det kommende Nummer.

Fra Afdelingerne.

Hobro. Afdelingen afholdt sin halvaarlige ordinære Generalforsamling den 14. Okt. paa Palæ Hotellet.

Formanden bød de tilstedeværende Velkommen og aabnede Generalforsamlingen. J. S. Jensen blev valgt som Dirigent. Formanden aflagde Beretning for det forløbne halve Aar. Medlemsantallet var pr. 1. Okt. vokset til 59, en Fremgang i Sommerens Løb paa 5, og senere var der optaget endnu nogle Medlemmer. Ligeledes gav Formanden Beretning fra Forbundets 11. ordinære Kongres. Kassereren oplæste Regnskabet, som enstemmigt blev godkendt.

Formanden genvalgtes, J. S. Jensen genvalgtes til Bestyrelsen og Carl Andersen som Revisor. Paa Forslag af Rejsesekretær Johs. Jensen, Randers, vedtoges at tilsende Byraadet en Protest-Resolution, foranlediget af, at Byraadet have givet Handelsstanden Dispensation fra den nugældende Lukkelov.

Jacob Krüger.

Horsens. Afdelingen afholder Andespil Tirsdag den 8. November 1932 Kl. 7½ Eftm. i Forsamlingsbygningens Sal Nr. 2. Efter Andespillet Bal. Entre til Bal 50 Øre. Ledige Medlemmer og Lærlinge gratis Adgang.

Bestyrelsen.

Kolding. Afdelingen afholdt Mandag den 10. Okt. ordinær halvaarlig Generalforsamling i Industriforeningens Lokaler. N. C. Nielsen valgtes til Dirigent. Protokollen oplæstes og Formanden, N. P. Andersen, aflagde Beretning for Halvaaret. Afdelingen har i det forløbne Halvaar haft 38 Indmeldelser, Medlemstallet er pr. 30. Sept. 375, heraf er 61 Lærlinge. Der har været 8 Tilflytninger fra andre Afdelinger, men der har været 25 Fraflytninger.

Antallet af ledige var lavest i April med 36 og højest i Sept. med 54. 39 Medlemmer har modtaget Understøttelse efter Lov om »Krisehjælp«. Kassereren, N. P. Andersen, fremlagde Regnskabet, der balancerede med Kr. 18.092.30. Der er udbetalt Understøttelse af Arbejdsløshedskasse og Hjælpefond, Kr. 8443.90, dertil kommer »Krisehjælpen«, der udbetales direkte til Medlemmerne af Kommunen, til et Beløb af Kr. 4088.33. Beretning og Regnskab godkendtes enstemmigt.

2 indkomne Forslag blev begge vedtaget. N. P. Andersen genvalgtes som Kasserer. Ved Bestyrelsesvalget ønskede Chr. P. Larsen, H. J. Andersen og J. Fuglsang ikke Genvalg, herefter valgtes Bogholder O. Christiansen, Kommis H. Lorenz og Kontorist H. C. Lorentzen. Suppl. blev S. Mortensen og Chr. K. Hansen. Som Revisor genvalgtes C. Schnieder. Under »Eventuelt« drøftede man Agitationen for Vintermaanederne. Formanden meddelte, at Foreningen afholdt Andespil og Bal Tirsdag den 8. Nov. i Industriforeningen.

N. P. Andersen.

Korsør. Afdelingen afholdt ordinær Generalforsamling den 4. Oktbr. paa »Klubhotellet«. Der var mødt 18 Medlemmer. Viggo Petersen fungerede som Dirigent. H. Christoffersen berettede om Virksomheden i det forløbne Halvaar og aflagde senere Referat fra Kongressen. Viggo Petersen fremlagde det reviderede Regnskab, der udviste en Kassebeholdning paa 49 Kr. Beretninger og Regnskab godkendtes. Til Formand valgtes med Akklamation for 10. Gang H. Christoffersen. Knud Christiansen, Korsør Brugsforening, nyvalgtes til Bestyrelsen med Kommis Iversen som Suppleant. De manglende Suppleantpladser for de om Foraaret afgaaende Bestyrelsesmedlemmer besattes af Hakon Petersen, Husholdningsforeningen, og Arne Faldborg, Halskov Brugsforening. Til Revisor genvalgtes Frk. Helene Christensen, Socialdemokraten, eenstemmigt, medens Heinr. Møller, Husholdningsforeningen, blev Suppleant. Det vedtoges at arrangere Kursus i Skilteskrivning og Stenografi, hvis fornøden Tilslutning tegnes. Derefter havde Arbejdsløshedskassen Generalforsamling. Beretning om Virksomhed og Delegeretmøde samt Regnskab godkendtes eenstemmigt uden Diskussion. Efter en Drøftelse af den nyoprettede Fortsættelseskasse og Formen for Udbetaling af Krisehjælp hævede Dirigenten Generalforsamlingerne med et Leve for Afdelingen.

H. Christoffersen.

Langeland. Den 18. Oktober afholdtes ordinær Generalforsamling paa Hotel Langeland. Formanden bød den talrige Forsamling velkommen og mindedes vor afdøde Forretningsfører Jens Johansen. Forsamlingen rejste sig. Til Dirigent valgtes Rejsesekretær Niels Jørgensen, der gav Ordet til Formanden for Aflægning af Beretning og Regnskab, som eenstemmigt godkendtes. Til Formand genvalgtes C. Mejlsgaard med Akklamation. Til Bestyrelsen genvalgtes Sophus Arnoldsen og Tage Jørgensen eenstemmigt, og ligeledes Revisoren Gerhard Johansen.

Paa Formandens Forslag vedtoges det, at Bestyrelsen fremtidig vælger Repræsentanter til Fællesorganisationen og udpeger disse af Bestyrelsen.

Niels Jørgensen nævnte den store Forøgelse af Arbejdsløsheden, som har fundet Sted i de sidste 10 Aar og manede til fortsat Sammenhold. Omtalte den nye Lukkelov, hvorpaa han talte om Lærlingeklubber, hvilket gav til Resultat, at der samme Aften stiftedes en Lærlingeklub. Til dennes Bestyrelse valgtes Jens Chr. Steen som Formand med Eigil Bay Jensen og Georg Herner som henholdsvis Næstformand og Sekretær. Som Bestyrelsesmedlemmer valgtes Eivind Herner og Bjørn Schou.H

Dirigenten sluttede Generalforsamlingen med at udbringe et Leve for Dansk Handels- og Kontormedhjælperforbund. Derefter var Afdelingen Vært ved det paafølgende fælles Kaffebord.

Nykøbing F. Lørdag den 5. November Kl. 9½ afholdes selskabelig Sammenkomst i Industricafeens Palmehave. Med de tidligere Lørdagsfester in mente er der Udsigt til en fornøjelig Aften, og Adgangen er denne Gang ganske gratis — ogsaa til Ballet.

Vi forventer derfor, at Medlemmerne i stort Tal møder op — saa meget mere, som der i Aftenens Løb vil forekomme forskellige Overraskelser, ligesom der antagelig bliver humoristisk Optræden m. m.

Tirsdag den 8. November Kl. 7½ afholdes det obligate Andespil paa Hotel »Valdemar«, hvor der bortspilles 12 fede Mortensænder og 1 dito Gaas. Ogsaa her forventes stor Tilslutning, medens Taksterne derimod bliver smaa.

Johs. Christiansen,
Sekretær.

Randers. Ordinær halvaarlig Generalforsamling afholdtes den 12. Okt. paa Forsamlingsbygningen »Jylland. Til Dirigent valgtes Els. Nielsen.

Formanden aflagde Beretning. Medlemsantallet udgjorde den 1. Oktober 575; i Halvaaret er der modtaget 57 Nyindmeldelser, medens der er slettet og udmeldt 26. Halvaarsregnskabet fremlagdes. Det balancerede med Kr. 10.199,07 og sluttede med en Kassebeholdning paa Kr. 1834,09.

I Understøttelse af Arbejdsløshedskassen er udbetalt Kr. 10.569,60, af Hjælpefonden Kr. 340,00, i ekstraordinær Understøttelse fra 11. Juli til 1. Okt. Kr. 6000,00. Pr. 8. Oktober fandtes der 90 ledige Medlemmer i Afdelingen. Beretning og Regnskaber godkendtes uden Omtale.

Til Formand genvalgtes med Akklamation Johs. Jensen, og til Bestyrelsen genvalgtes Søren Nielsen, Vagn Borgen og nyvalgtes Palmer Larsen. Til Suppleanter valgtes Tjærby Rasmussen, I Wittrup og H. Mortensen. Til Agitationsudvalg valgtes R. Nørrelund, Arne Boelskifte, Tjærby Rasmussen, Poul Thomsen og Chr. Kolling.

Der bevilgedes 25 Kr. til Arbeidernes Oplysningsudvalg i Randers. Formanden bragte det afgaaede Bestyrelsesmedlem I Wittrup en Tak for godt Samarbejde og manede Medlemmerne til at staa sammen i den Tid, der forestaar. Generalforsamlingen sluttede med, at Dirigenten udbragte et Leve for Forbundet.

4692.

Slagelse. Afdelingen afholdt den 15. Okt. ord. Generalforsamling i Cafe »Bellevue«. Der var mødt 36 Medlemmer samt Sekretær Viggo Pedersen fra Forbundet.

Andreas Petersen valgtes til Dirigent, hvorefter Formanden, Rich. Jensen, aflagde Beretning, hvoraf det fremgik, at Medlemsantallet er steget i Sommerhalvaaret fra 168 til 187. Beretningen godkendtes. — Andreas Petersen aflagde Beretning fra Kongressen. Beretningen toges til Efterretning. Kassereren, I. P. Hansen, oplæste Regnskaberne for Afdelingen og Arbejdsløshedskassen, der begge godkendtes. Der var ikke indkommen noget Forslag og Formanden omtalte derefter, at man agtede at afholde ugentlige Mødeaftener som sidste Vinter, samt at det er Hensigten at arrangere Skilteskrivningskursus efter Jul, saafremt der er fornøden Tilslutning.

Da Rich. Jensen ikke ønskede at modtage Genvalg, valgtes Kommis Th. Thomsen til Formand. Til Bestyrelsen valgtes Rich. Jensen og Kommis Mortensen, og som Suppleanter til Bestyrelsen Frk. Rasmussen og Kontorist Kaiberg. Til Revisor genvalgtes Kontorass. G. Olsen med Kommis G. Laursen som Suppleant. Derefter nedsattes et Agitationsudvalg bestaaende af Bestyrelsen, Kommis Laursen og Andr. Petersen.

Under Eventuelt redegjorde Hr. Viggo Pedersen for de kommende Lønforhandlinger med Firmaerne »Den blaa Butik« og »Hansen & Larsen«, samt tilsagde den nye Formand Støtte fra Forbundet og takkede Rich. Jensen for hans Arbejde som Formand for Afdelingen. Generalforsamlingen sluttede med et Leve for Forbundet.

Otto Bruun, Sekretær.

KOMMUNAL
KONTORMEDHJÆLPER TIDENDE

Nr. 11. Redigeret af Alfr. Jensen, Aarhus. 1932.

Herr André Hansens Beretning.

DET KOMMUNALE TJENESTEMANDSFORBUND afholdt i September Repræsentantskabsmøde i Vejle, og Forbundets Blad har bragt et Referat af dets Formand, Hr. Byraadssekretær André Hansens Beretnnig for de sidst forløbne 2 Aar.

Det skal straks siges, at det er en Fornøjelse at læse denne Beretning — bogstavelig talt, thi det er umuligt at tage disse Udgydelser alvorligt. Smaat med Realiteter, men godt med højttravende Talemaader er den imidlertid et træffende Billede paa dette Forbunds hele Virksomhed, og Harmonien er saaledes til Stede i fuldt Maal. Af Realiteterne er de betydeligste 17 Jubilæer og 7 Dødsfald, et Par Sagsanlæg mod Kommuner (med bedrøveligt Resultat), samt endelig en Del mellem Forbundet og Afdelingerne ført Korrespondance, der tilsyneladende anføres for at understrege Formandens Fremhævelse af det kolossale Arbejde, han selv har udført.

Naar vi med disse Bemærkninger tillader os at dryppe lidt Malurt i Hr. André Hansens Selvglædens Bæger, er det ikke af Lyst til at kritisere Tjenestemandsforbundets Virksomhed, thi for os maa Hr. Hansen have Lov til at lege Organisation, saa længe han og hans faa trofaste har Lyst. Da Hr. Hansen imidlertid Gang paa Gang omtaler de Kolleger, der har udmeldt sig af Tjenestemandsforbundet og tilslutter sig deres faglige Organisationer, som daarlige Kolleger og forlorne Sønner, vil vi have Lov til at pege paa, hvor Aarsagen til dette Skridt ligger. Organisation er ikke, som Hr. André Hansen synes at mene, et Maal, men et Middel. Man anskaffer sig ikke et Værktøj for dets egen Skyld, men for at have Gavn af det, og opdager man, at Værktøjet ikke duer til Formaalet, vilde det være i Modstrid med sund Fornuft ikke at kaste det i Brokkassen. Trofasthed og Solidaritet er nødvendige for at drive Organisation, men man kan ikke gøre det paa disse Faktorer alene. Hvis ikke Skuffelse og Frafald skal blive Følgen, maa der ogsaa Realiteter i Form af Resultater til, og det er naturligvis helt hen i Vejret at raabe Egoist efter dem, man selv paa Grund af manglende Evne eller Vilje til at gavne har drevet til at søge Interesserne varetaget ad andre Veje.

Hr. André Hansen tager yderst nonchalant paa den Tilbagegang, hans Forbund har været ude for. Mon han ikke vilde gøre de Tjenestemænd som Forbundet dog havde nogen Mulighed for at kunne betyde noget for, en Tjeneste ved at indrette sig efter Tiden og Begivenhederne i Stedet for at henfalde til haabløs Venten paa, at Udviklingen skal indrette sig efter Tjenestemandsforbundet?

Et af de faa Lyspunkter, Hr. Hansen har for Øje, er Tjenestemandsforbundets i Fjor oprettede Afdeling i Aarhus. Hr. Hansens Optimisme vil dog faa en tynd Føde, hvis den skal søge sin Næring i Begivenheder af denne Art. Den paagældende Afdeling tæller nøjagtig 1½ pCt. af Aarhus Kommunes Tjenestemænd, og de, der har en Smule Kendskab til Organisationsforholdene i Aarhus, vil vanskeligt kunne tænke sig, at dette Procenttal indenfor et overskueligt Tidsrum blot rundes op til nærmeste hele Tal — tværtimod er der større Mulighed for at naa det runde Tal 0. Afdelingen bestaar af nogle Konstruktører og dermed ligestillede, der under Lønforhandlingerne i Fjor følte sig organisationsmæssigt hjemløse og lod sig lokke af Tjenestemandsforbundets meget lovende Firmanavn — forøvrigt ganske uden Resultat, da Lønudvalget pure nægtede Tjenestemandsforbundet Forhandling.

Der blev paa Tjenestemandsforbundets Repræsentantskabsmøde vedtaget et Forslag om Forbundets Reorganisering, og det skal blive interessant at se Resultatet af denne. Forbundet har imidlertid »reorganiseret« i mange Aar, saa man skal ikke stille for store Forventninger i saa Henseende. En virkelig tilbundsgaaende Reorganisering kræver nemlig i dette Tilfælde en saa betydelig Portion Resignation hos Tjenestemandsforbundets Ledelse, at nogen Skepsis maa være berettiget.

Lønordning i Kalundborg.

EFTER FORHANDLING mellem Kalundborg Byraads Kasse- og Regnskabsudvalg og Dansk Handels- og Kontormedhjælperforbund er der nu truffet Aftale om Lønningerne for de ved Kommunen beskæftigede Kontormedhjælpere.

Ordningen fastsætter følgende Lønninger:

Fuldmægtige: Grundløn Kr. 3180,00 stigende hvert 3. Aar med henholdsvis Kr. 360,00, Kr. 360,00 og Kr. 480,00 til Kr. 4380,00 plus Sted- og Reguleringstillæg i Henhold til Statens Lønningslov.

Assistenter: Grundløn Kr. 2550,00 stigende hvert 3. Aar med Kr. 300,00 til Kr. 3750,00 plus Sted- og Reguleringstillæg i Henhold til Statens Lønningslov. Anciennitet beregnes tidligst fra det fyldte 24. Aar.

Iøvrigt er Tjenestemandsvedtægten for Kalundborg Kommune og Havn af 6. Juli f. A. gældende.

For en kvindelig Assistent og en mandlig Kontorist er truffet særlig Aftale om Anciennitet og Lønforhold.

Forvaltnings-Akademiet i Berlin.

OGSAA I TYSKLAND kan man indhøste Erfaringer vedrørende Tjenestemændenes Uddannelse. Efter Krigen er der oprettet en Række Forvaltnings-Akademier, der varetager Videreuddannelsen af Statens og Kommunens Tjenestemænd. De er hurtigt blevet Institutioner af gennemgribende Betydning for Forvaltningstjenesten.

Den fhv. Rigskansler, Dr. Brüning, har om deres Virksomhed udtalt, at den tyske Tjenestemandsstand i de første Efterkrigsaar ved egen Kraft har oprettet Forvaltningsakademierne. Den har med Rette erkendt, at netop de nuværende Tider, der stadig skaber talrige nye Problemer, gør en vedvarende Videreuddannelse af Tjenestemændene nødvendig.

Forvaltnings-Akademiet i Berlin har paa sit Program ved en højskolemæssig Uddannelse at give Tjenestmænd i videre Forstand et Grundlag for en mere selvstændig og alsidig Varetagelse af deres Hverv, at uddybe deres faglige Kundskaber og Evner videnskabeligt, at højne deres Ydeevne og deres Tilfredsstillelse ved Arbejdet og at udvikle deres Forstaaelse af Tidens økonomiske, sociale og kulturelle Ideer. Et ikke ringe Program, som det dog i nogen Grad maa være lykkedes at gennemføre, da Institutet fra sin Oprettelse i 1919 og indtil Dato har haft ca. 60.000 Elever. Det vilde føre for vidt at komme nærmere ind paa disse tyske Akademiers Studieplaner, der følger samme Grundlinier som det svenske

Instituts, dog med Hensyntagen til de særlige Kriseforhold. Det skal kun anføres, at man i Tilslutning til det lige nævnte Forvaltnings-Akademi i Berlin har oprettet et Institut med det Formaal at bidrage til Forenkling og Økonomi i den offentlige Forvaltning, og navnlig indenfor Kontorernes Organisation, Teknik og Arbejdsmaade. Dette Institut har gennem Kursus, Foredrag, Fremvisninger og Udgivelse af talrige Skrifter udfoldet en betydelig Virksomhed for Besparelser og Rationaliseringer i Forvaltningen.

Kommunal Week-end i Oslo.

PAA de kommunale Kontorer i Oslo har man allerede for flere Aar siden indført Lukning Kl. 14 om Lørdagen i de tre Sommermaaneder, medens der i den øvrige Del af Aaret lukkes Kl. 15½, ogsaa om Lørdagen. Denne Indskrænkning af Fritiden har ofte vakt Utilfredshed blandt Funktionærerne, og dette har bl. a. givet sig Udslag i en Artikel i Bladet »Kommunen og Vi««, hvori det hedder:

»I en Række nogenlunde civiliserede Lande hele Verden over, ja, i de værste amerikanske Aagerforretninger lader man Funktionærerne afslutte Kontortiden Kl. 12 om Lørdagen i Erkendelse af, at en Smule »Week-end« er en vigtig Betingelse for Funktionærernes Trivsel og Arbejdsglæde.

Kommunens Funktionærer, der alle som een arbejder udelukkende for andre, og som Dag ud og Dag ind, Aar efter Aar slider med det samme ofte til Kedsomhed trivielle Arbejde uden noget som helst Haab om ved sin personlige Indsats at kunne opnaa den mindste personlige Fordel, trænger mere end nogen anden til den lille Stimulans, som den tidligere Afslutning af Kontortiden om Lørdagen giver. Jeg er sikker paa, at alle Kontorfolk fryder sig over den Sommertid, vi har, og gruer for de 9 Vintermaaeder, som helt udelukker dem fra Sol og frisk Luft 6 Dage af Ugen. I vort Land, hvor 90 pCt. af Befolkningen vel kan siges at være Sportsfolk eller Naturelskere, skulde en Kommune ikke gaa i Spidsen, hvor det gælder at lægge Hindringer i Vejen for deres Funktionærers Trivsel.

Jeg skulde aldrig have udtalt mig om dette Forhold, hvis jeg paa nogen Maade var overbevist om, at Kommunen havde den ringeste Fordel af denne 1½ Time længere Indespærring om Lørdagen, men jeg mener, at det modsatte er Tilfældet.«

Bladets Redaktion føjer hertil, at Samfundsforholdene og den enorme Arbejdsløshed kalder paa Indskrænkning af Arbejdstiden. Paa andre Felter gaar Udviklingen ogsaa i den Retning, bl. a. ved Indskrænkning af Akkordarbejder og Overarbejdstids Erstatning med Fritid. Tanken om til Gengæld for den tidligere Lørdagslukning at forlænge den ordinære Arbejdstid afvises som urimeligt paa Baggrund af Kontorarbejdets fysiske og psykiske Krav.

Kommunal Administration.

(Fortsat.)

Centralisering — Decentralisering.

Erfaringen lærer os, hvor vanskeligt det er at tilrettelægge en Administration, der opfylder alle Krav, og som kan fungere rigtigt under alle Forhold.

Ved Tilrettelægningen melder sig altid Spørgsmaal om, i hvor stor Udstrækning der skal centraliseres eller omvendt decentraliseres. Dette Spørgsmaal kan slet ikke besvares kort og knapt til den ene eller den anden Side, thi her spiller baade Forhold og Personer ind. Principielt er jeg Tilhænger af Centralisation i videst muligt Omfang, hvilket sikkert ogsaa er det rigtige, naar Forholdene gør det muligt, og naar man blot har den dertil svarende kvalificerede Ledelse. Men her, som paa andre Omraader i Livet, lærer man, at den gyldne Middelvej baade er den sikreste og den letteste at følge, og som forøvrigt passer bedst til dansk Naturel.

Hvordan man nu end indretter sig, bør der dog alligevel drages Omsorg for, at der i den kommunale Administration er et Sted, hvor Traadene samles, og hvor en bestemt Person har dem i sin Haand. Denne Person maa formentlig i Købstæderne være Borgmesteren, men kan naturligvis ogsaa være en anden, til Eksempel Kommunaldirektør, Byraadssekretær eller Kæmner paa Steder, hvor Borgmesteren ikke direkte har Overledelsen over den kommunale Administration.

Styrelse og Personale.

Tilrettelægningen af selve Administrationen er bestemt af Styrelsesformen.

Den første komunale Forfatning af 1837 indførte en Kommunalbestyrelse med bevilgende Myndighed valgt af de skatteydende Borgere, medens den udøvende Myndighed i Kommunens Anliggender var tillagt en Magistrat bestaaende af den kgl. Borgmester og lige mange kgl. og borgerlige Raadmænd.

Ved den udvidede købstadkommunale Forfatning af 1867 ophævedes Magistraten som udøvende Organ, og Kommunestyret blev i sin Helhed direkte tillagt Byraadet, men med den kgl. Borgmester som Formand og som udøvende Embedsmand under eget Ansvar.

Ved Borgmesterloven af 1919 ophævedes ogsaa denne sidste Rest af kgl. Embedsmænd i Kommunestyret ved Indførelsen af folkevalgte Borgmestre, og herefter kan Kommunalbestyrelsen selv tilrettelægge sin Administration.

I Perioden fra 1867 indtil vore Dage har Byraadene i stor Udstrækning været baade bevilgende og administrerende Organ i Kommunestyret, men Arbeidet fordeltes mellem Byraadets Medlemmer ved Nedsættelse af staaende Administrationsudvalg, hvilket System fremdeles har Gyldighed. Dette System har været baade godt og naturligt, saalænge de kommunale Opgaver var stærkt begrænsede, og saalænge der var et tilstrækkeligt Antal Byraadsmedlemmer, hvis Tid og Evne tillod dem at paatage sig administrative Opgaver. Systemet er ogsaa fremdeles lige godt, blot maa der efterhaanden i stedse større Udstrækning knyttes lønnet Personale til som Følge af den komunale Administrations rivende Udvikling gennem de sidste 25 Aar med stedse flere og flere Opgaver, og deraf følger, at de mange staaende Udvalg uden Skade og efterhaanden med Fordel kan formindskes. Det gamle Ord om, at ingen kan tjene to Herrer, kan paa en vis Maade ogsaa overføres i Administrationen, thi ingen Tjenestemand eller Arbejder bør have mere end een direkte Overordnet. Jeg anser det saaledes ikke for at være heldige Forhold, at en Embedsmand eller et Kontorpersonale i tjenstlig Henseende er undergivet flere Udvalg eller Udvalgsformænd, ligesom der naturligvis heller ikke bør være andre af Udvalget end Udvalgsformanden eller dennes Stedfortræder, som kan give tjenstlige Ordrer eller Bestillinger.

Komunalbestyrelserne er ved Affattelsen af lokale Styrelsesvedtægter saa nogenlunde frit stillede med Hensyn til Udvalgsnedsættelse og Tjenestedeling, hvorfor Forholdene ogsaa er vidt forskellige i Kommunerne, da der kan vælges den Administrationsform, som hver for sig mener passer bedst til de lokale Forhold.

Det er baade ønskeligt og belærende, at alle vi, der har med kommunal Administration at gøre, kender hinandens Forhold i de forskellige Kommuner, men det er aldeles ikke nødvendigt at efterligne hinanden længere, end man skønner, at Ordningen passer ind i de lokale Rammer.

Idet jeg iøvrigt skal henvise til den af Helsingør Byraad i 1928 udgivne saakaldte »Blaa Bog«, indeholdende nogle Oplysninger om Kommunestyret i Helsingør i Tiden 1890—1930, skal jeg give en Skildring af de Hovedlinjer, der ligger til Grund for den kommunale Administration i Helsingør, som blev reorganiseret 1919—21. (Fortsættes).

Landet rundt.

Ny Klub i Svendborg.

Lørdag den 8. September afholdtes i Svendborg et af samtlige ved Kommunen ansatte Kontormedhjælpere besøgt Møde. Mødet overværedes af den kommunale Fællesklubs Formand, der redegjorde for vor Organisations Maal og Metoder og opfordrede Medhjælperne til at tilslutte sig vort Forbund.

Der har nu indmeldt sig et tilstrækkeligt stort Antal til, at en kommunal Klub kan dannes, og dette vil derfor ske i nærmeste Fremtid.

Helaars-Week-end i Silkeborg.

Som det meddeltes i forrige Nummer blev der efter Forhandling mellem Byraadet og vor kommunale Afdeling i Silkeborg indført Week-end i Sommermaanederne. Ordningen har nu vist sig at virke saa tilfredsstillende, at man er blevet enige om at fortsætte hele Aaret.

Udgivet af Forbundet. — Ansvarh. Red. **Julius Hansen**, Gl. Kongevej 6. Kbhvn. V. — Trykt hos **Anton M. Jensen**, Admiralgade 24. Kbhvn. K.

DANSK HANDELS- OG KONTORMEDHJÆLPER TIDENDE

ORGAN FOR DANSK HANDELS-OG KONTORMEDHJÆLPERFORBUND

Nr. 12. 1. December 1932. 32te Aargang.

Grosserer-Societetet paa Krigsstien.

Brutalitet eller Kortsynethed.

GROSSERER-SOCIETETET har i den sidste Tid udsendt fortrolige Cirkulærer omhandlende Medhjælperforbundet med særlig Iagttagelse af Forbundets Tilslutning til De samvirkende Fagforbund.

Cirkulærerne er ikke tilstillet Grosserne alene, men er kommet Indehavere af en Række Handelsfirmaer, baade større og mindre, i Hænde.

Tendensen i Cirkulærerne gaar ud paa at sprede Forskrækkelse blandt Principalerne i Almindelighed, men man nøjes ikke hermed, og med det, som Henvendelsen ogsaa skal medvirke til, nemlig at søge Interessen vakt for Principalforeningen, Pensionsforsikringsanstalten, Engageringskontoret og d'Herrer Grosserer K. L. E. Jensen og Kontorchef Lytting m. fleres kuriøse Planer for en særlig social Lovgivning for Funktionærer.

Alt dette er der forsaavidt intet at sige til, at man fra den Side beskæftiger sig med, naar man mener at handle rigtigt ved at gaa ad disse Veje.

Medhjælperforbundet har ikke og kan fornuftigvis ikke have noget at indvende imod, at Principalerne samles i en Organisation, der maa blive en naturlig Pendant til Medhjælperorganisationen, og at der mellem disse former sig et Samarbejde med det Formaal at skabe System og Orden i Forholdet mellem Principaler og Medhjælpere.

For at søge Principalforeningen udbygget og gjort til mere end den er nu, er det saamænd ikke nødvendigt for Grosserer-Societetet at udsende fortrolige Cirkulærer. At søge undgaaet, at Medhjælperforbundet faar Nys om, hvilke fæle Ting, Societetet er i Færd med at begaa paa dette Omraade, skal man ikke. D'Herrer i Grosserer-Societetet skal ikke tilhylle deres Ansigt, hvis Formaalet med deres Henvendelse til Principalerne, baade dem, der er Medlemmer af Grosserer-Societetet og dem, der ikke er værdige dertil, hvis det blot var det, de ønskede at skabe Interesse for.

Om Grosserne og Hr. Lytting fra Dansk Principalforening vil bruge Medhjælperforbundets Indmeldelse i De samvirkende Fagforbund til at skabe den nødvendige Forskrækkelse i Principalkredse for derved at faa flest muligt ind i Foreningen, skal vi heller ikke sige noget til; det er rimeligt at bruge, hvad der er for Haanden. Derimod tror vi, d'Herrer Grosserere skal søge sig Trøst andre Steder end i Forventningen om, at Medhjælperne i Tusindtal skal yde Protest og Indsigelse mod Forbundets Beslutning om at ville arbejde i Forstaaelse og Samhørighed med de øvrige faglige Organisationer.

Lad blot være med at tale om de »fritstillede« Medhjælpere i Modsætning til de organiserede. Medhjælperstanden som Helhed er hverken frit- eller godt stillet, og saa længe ikke alle Medhjælpere forstaar Sammenslutningens Værdi, bliver den det heller ikke helt; men mest fritstillede maa dog de være, der har skabt sig nogen Magt gennem deres Organisering, medens de andre, de saakaldte »fritstillede«, er fuldkomment prisgivet deres mere eller mindre forstaaende Principals Forgodtbefindende.

Hvad er det da i Cirkulæret, der ikke har kunnet taale Dagens Lys paa samme Maade, som Dansk Principalforenings Aarsberetning selv angiver at have noget at skjule, som senere ad dulgte Veje skal komme Inderkredsen til Kundskab?

Det er Opfordringer til de enkelte Principaler om »inden Døre« at holde de Medhjælpere, der gennem Organisationen vil hæve og hævde sig, nede.

Her kan vi ikke betegne de fra Grosserer-Societetet udfoldede Bestræbelser som naturlige og rimelige. *Dette er Brutalitet, dette er Ondt.*

Vi kender den Principaltype, der nærer saadanne Opfattelser af, hvordan Mennesker med Vilje til i Troskab og Fællesskab med deres Kammerater at søge at forbedre Tilværelsen, skal behandles, vi ved, at den Principaltype findes blandt Grosserere som blandt Detailhandlere, og vi har desværre netop i denne Tid Lejlighed til at stifte Bekendtskab med

flere af dem. At der i en saa stor Kreds, som Grosserere og andre Handlende danner, findes kortsynede og — forhaabentlig for dem selv — af samme Aarsag ondsindede Mennesker, kan ikke lægges hele Standen til Last, men vi vilde forsværge, at en Organisation som Grosserer-Societetet vilde vise et saadant Sindelag.

Cirkulæret gaar ikke saa vidt, at Principalerne opfordres til at smide de organiserede Medhjælpere paa Gaden, saadan som enkelte mindre Handlende, bl. a. indenfor Manufakturbranchen og Frøbranchen, i den allerseneste Tid har gjort det, men det udtaler sin store Betænkelighed ved at beskæftige organiserede Medhjælpere i betroede Stillinger og ved Arbejde, gennem hvilket det er muligt at uddanne sig til at kunne lede en selvstændig Virksomhed. Cirkulæret taler om »det politiske Erhvervssyn«, de organiserede Medhjælpere har.

Vi vil nødigt i vort Blad bruge stærke Ord, men her var der ellers god Grund til at gøre det til Bedømmelse af den Vurdering, som her er præsteret.

D'Herrer Grosserere og Direktører, Haanden paa Hjertet! Bliver en ellers dygtig og flittig Medhjælper ringere, mindre paalidelig og mindre troværdig, mere uegnet til Udførelse af godt og vigtigt Arbejde, bliver han mindre interesseret i, at den Virksomhed, i hvis Tjeneste han er ansat, og hvoraf han skal hente sit Brød, gaar bedst muligt, fordi han staar som Medlem af en faglig Organisation sammen med sine Standsfæller?

De virkelige indsigtsfulde og moderne indstillede i d'Herrers Kreds kan ikke mene, at dette skulde blive Tilfældet.

Hvorfor saa ikke sige rentud af Posen, hvorfor man ikke ønsker, at Medhjælperne organiserer sig. Det kan dog ikke være Forbundets Indmeldelse i D. s. F., der pludseligt har fremkaldt det Syn paa Medhjælperforbundet, der nu er givet som Baggrund for Cirkulærets Udsendelse; det samme Syn har vi da gennem mange Aar hørt, at mange Principaler havde om os, selvom Forbundet ikke var Medlem af D. s. F.

Sig dog hellere rent ud og helt ærligt, at det, d'Herrer er bange for, at Organisationen skal komme til at betyde for dem, er dette, at Medhjælperne ved Organisationens Medvirkning skal have mere for deres Arbejde.

Cirkulæret nøjes imidlertid ikke med at rette Opfordring til Principalerne om at vise Brutalitet overfor Medhjælperstandens Forkæmpere, nemlig de organiserede, men kalder paa endnu mere onde Instinkter. Der opfordres til Støtte af enhver Bestræbelse hos de uorganiserede Medhjælpere for at slippe fri for at vise Solidaritet overfor deres egen Stand.

Hvorfor? Af samme Grund — en stærk Medhjælperorganisation frygtes af Grossererne og af adskillige andre Principaler, derfor skal alle Midler derimod — baade de, der taaler Dagens Lys og de, der ikke gør det, bringes i Anvendelse.

Nuvel! Skal der være Kamp, skal de, der vil den, ogsaa finde Dansk Handels- og Kontormedhjælperforbund vaagen og parat til at tage den.

Vi har været ude i haardt Vejr før i Dag.

Købmændene saboterer Lukkeloven.

Lovstridig Butikshandel den 1. November.

DET ser ud til, at Købmændene agter at sabotere den nye Lukkelov, hvor de kan komme afted dermed, hvilket sikkert maa falde deres Fører Herr J. G. Schjær for Brystet, eftersom baade han og de øvrige Købmandsrepræsentanter i Lukkelovsudvalget — med Undtagelse af Manufakturhandler Westerby — har sagt god for alle de Ændringer, der gennemførtes med Lovens Revision.

Efter den gamle Lov var det tilladt at holde Butikerne aaben den første Søgnedag i Maj og November til Kl. 9. Denne Bestemmelse er imidlertid bortfaldet efter 1. Oktober i Aar (hvorimod det stadig er tilladt at holde aabent den første Søndag i Maj og November) og Handelsministeren har i et Cirkulære til Politimestrene udtrykkelig fastslaaet dette.

Endskønt dette ikke er til at misforstaa, har Handelsforeningerne i flere Byer indsendt Ansøgning til Byraadet om længere Aabningstid den 1. November, medens man i andre Byer har holdt aabent uden videre. Nogle Byraad har afslaaet Andragendet, medens andre har givet Tilladelsen, og atter andre har videresendt Sagen til Ministerens Afgørelse, der selvfølgelig er gaaet Ansøgerne imod.

Det forekommer os at være noget af en Skandale, at et Byraad kan give Dispensation i Strid mod en klar Lovbestemmelse og at Politiet ganske lukker Øjnene for saadanne Lovovertrædelser. Det bør forebygges, at noget lignende kan ske i Fremtiden.

Urovarsel hejst i Storehedinge.

Gennem Radioavisen har Storehedinge Handelsstandsforening ladet sig forlyde med, at der vil blive rejst en Købmandsprotest imod Bestemmelsen i den ny Lukkelov om Butikslukning Kl. 8 om Lørdagen. Denne Lovbestemmelse er efter de Storehedinge-Købmænds Opfattelse Kilden til alle Ulykker her i Landet, og til at Købmændenes Forretninger ikke mere kan svare sig. Man ser øjensynlig ganske bort fra at den økonomiske Verdenskrise maaske ogsaa kunde have en lille Andel i Miséren og glemmer, at Befolkningens Købevne ikke vil forøges, selv om Forretningerne faar Lov at handle en Time længere om Lørdagen.

Storehedinge Handelsstandsforening har udsendt et trykt Cirkulære til alle Handelsforeninger i Landet med Anmodning om at tilslutte sig en Opfordring, som er tilsendt Indenrigsministeriet (hvorfor ikke Handelsministeriet?) om øjeblikkelig at give Tilladelse til at holde aabent til Kl. 9 om Lørdagen, indtil normale Forhold atter opfordrer til at vende tilbage til Kl. 8. Det anføres i Cirkulæret, at det er ganske forfærdelig fo de Handlende i Storehedinge, og at der ogsaa er enkelte Kunder, som gerne ønsker Lukkeloven udvidet til Kl. 9.

En lignende Opfordring er sendt Provinshandelskammeret, der yderligere faar et Pulver i Form af en kraftig Protest mod, at det ikke har forlangt en Udtalelse fra Storbyen Storehedinge Handelsstandsforening, men rolig er gaaet med til den nye Lukkelov, som er til uendelig Skade for de øvrige Købmænd i Storehedinge.

Hvorfor man ikke retter Bebrejdelsen mod Hr. Schjær samt Købmændenes Repræsentanter paa Rigsdagen, der er gaaet med paa Loven, er uforstaaelig.

Det er at haabe, at baade Handelsforeningerne og Hr. Hauge lader Storehedinge passe sig selv.

2500 Medhjælpere protesterer imod Løntrykning.

Kæmpemødet i København.

IDRÆTSHUSETS Kæmpesal var tætfyldt Onsdag d. 9. November til vor Københavns Afdelings store offentlige Møde. Ca. 2500 Medhjælpere var mødt op til Demonstration, og Offentligheden fik derigennem et fuldgyldigt Udtryk for den Styrke, hvormed Medhjælperne kræver Hensyntagen til deres Interesser under den herskende Krisesituation.

Efter at et Orkester havde indledet med Medhjælpermarchen og et Potpourri over Arbejdersange, bød Sekretær Viggo Pedersen, der fungerede som Dirigent, den store Forsamling Velkommen.

Viggo Pedersen udtalte, at Krisen i særlig Grad havde ramt Handels- og Kontormedhjælperne, der hører til de daarligststillede i vort Land. Naar Medhjælperne i stort Omfang melder sig til Hjælpekassen og Fattigvæsenet, skyldes det for en stor Del Følgen af, at de er uorganiserede, idet de derved under Modgangen savner Modstandsevne; men ikke alene den arbejdsløse, ogsaa den arbejdende Medhjælper mærker Krisens Virkninger, fordi den store Arbejdsløshed skærper Konkurrencen.

Viggo Pedersen paaviste gennem Citater fra forskellige Kapaciteter, at Medhjælpernes Chancer for at blive selvstændige ikke mere er til Stede, hvorfor det ikke kunde nytte at stampe imod Udviklingen; man maatte tværtimod søge at indrette sig med de ændrede Vilkaar for Øje.

Under disse Omstændigheder er det et godt Tegn, at Tilslutningen til Organisationen er stærkt stigende, saaledes at vi nu er naaet op paa over 18.000 Medlemmer, ligesom det faglige Arbejde er stærkt forøget.

Viggo Pedersen rettede en speciel Velkomsthilsen til Formanden for Svenska Handelsarbetareförbundet, J. A. Lundgren, der hilstes med Bifald, og gav derefter Ordet til Københavns Afdelings Formand **Gustav Pedersen,** der i en stor og kraftig Tale trak Linierne op for Medhjælpernes Vilkaar, som de for Øjeblikket stiller sig, og for det Arbejde, Organisationen har udført og har sat sig som Opgave at udføre.

Gustav Pedersen omtalte den Omforandring af vort Fag, som er sket i de senere Aar. Man maatte regne med, at denne Omforandring ikke blot er en Følge af Krisen, men at det er Afslutningen af en Udvikling, som Medhjælperne søger at slippe uden om ved stadig at tilbyde sig for ringere Betaling for derigennem at klare sig i Konkurrencen. Det er dog som en Skrue uden Ende, der har bevirket, at Tusinder ikke kan klare sig for den Løn, de tjener.

Gustav Pedersen rettede et skarpt Angreb paa Principalernes og de reaktionære Blades Tilsløring af Forholdene, hvorved man putter Medhjælperne Blaar i Øjnene og faar dem til at holde sig borte fra Organisationen. Tusinder af de Medhjælpere, der stolede paa Chancen, møder nu til Kontrol ude i Centralarbejdsanvisningskontoret i Guldbergsgade, og de færreste af disse kommer tilbage til Faget igen. De har opgivet Haabet om de store Stillinger og er glade for at faa Arbejde blot til en nogenlunde hæderlig Pris.

Gustav Pedersen nævnte som et Eksempel paa et konservativt Blads Indstilling over for Medhjælperne, at Bladet »B. T.«, som særlig søger sit Publikum blandt Handels- og Kontormedhjælperne, endog ved at nægte at optage en Annonce om dette Møde har villet holde Medhjælperne i Uvidenhed herom.

Ogsaa med Hensyn til Konflikten med Forsikringsaktieselskabet »Skandinavia«, hvilken Konflikt nu løber paa 11. Maaned, har Pressen ladet os føre vor Kamp alene. Kun »Socialdemokraten« har støttet os. Gustav Pedersen paaviste det uhørte Overgreb, der fra »Skandinavia«s Side er praktiseret over for Funktionærerne, idet han udtalte, at man har villet straffe sine Funktionærer, fordi disse har formastet sig til at være Medlemmer af Organisationen og krævet skriftlige Aftaler om deres Løn- og Arbejdsforhold, men det er Spørgsmaalet, hvem der i det lange Løb bliver haardest straffet, Medhjælperne eller Selskabet. (Bifald).

»Skandinavia« lader nu forlyde, at Arbejdet gaar godt, men det er en Kendsgerning, at Selskabet kun skubber Vanskelighederne til Side, og af de Oplysninger, der tilflyder os, fremgaar det, at det netop ikke gaar godt med Arbejdet.

Foruden »Skandinavia« er der mange andre Virksomheder, som mener, at Medhjælperne maa affinde sig med de Vilkaar, Principalerne fastsætter. Gustav Pedersen omtalte her en Række Annoncer fra Dagbladene, hvor der tilbydes usle Lønninger. Han nævnte saaledes en mandlig Manufakturmedhjælper paa 23 Aar med en Løn af Kr. 40.00 pr. Uge. Endvidere en ung Pige, der skulde arbejde fra 15. November til 24. December i en Parfumeriforretning for 85 Kr. I et andet Tilfælde søgtes en ung Pige til en Udstyrsforretning.



Der skulde ikke ydes Løn i November og 50 Kr. i December. (Stærke Fyraab). Endelig nævnte han et Konditori, der søgte en Bogholder, der for Halvdelen af Gagen skulde være villig til at aftage Kager. (Latter).

Selv Forsikringsmedhjælpere og Bankmedhjælpere, som tidligere betragtede sig som hørende til de bedst sikrede inden for Faget, kender nu Arbejdsløsheden og sættes paa Gaden efter mange Aars Tjenestetid uden Hensyn til den Fiktion, der hedder Chancen.

Over hele Linien er der Lønnedskæring, men man glemmer, at der bag de nævnte Lønninger staar levende Mennesker, og at mangfoldige Hjem er blevet ødelagt, fordi en Principal har villet erstatte en Medhjælper, der var Familieforsørger, med en ung Pige, eller man klarer sig med for lidt Personale mod til Gengæld gratis at lade dette arbejde over til langt ud paa Natten.

Det er sagt, at Organisationen fører en Ophidselseskampagne og bruger for skarpe Midler. Men tænk paa den Sum af Elendighed, som vore Kolleger Dag for Dag stilles overfor. Det giver Bitterhed mod dem, der skaber disse Forhold. Og dog er det ikke Organisationens Opgave at ophidse Medhjælperne eller at vælte Samfundet, skønt det ikke er for kønt dertil. (Tilslutning). Vi ønsker kun, at Medhjælperne fremtidig skal have Ret til at samle sig i deres Organisation for derigennem selv at være medbestemmende over de Vilkaar, hvorunder de skal arbejde.

Ogsaa til Lovgivningsmagten stiller vi vore Krav. Vi kræver en bedre Lærlingelov i Overensstemmelse med det Forslag, Socialminister Steincke har stillet, saaledes at der kan ydes Beskyttelse for de mindreaarige. Vi kræver Forbud mod de private Arbejdsanvisningskontorer, der udbytter de Arbejdsløse. Vi kræver en menneskelig Arbejdstid og har i den Anledning rejst Kravet om en Revision af Lukkeloven og Krav om Ratificering af den internationale Konvention om Medhjælpernes Arbejdstid, og vi kræver Tilsyn med Medhjælpernes Arbejdslokaler, der ofte er usunde og daarligt indrettede.

Principalerne advarer Medhjælperne imod at rejse politiske Spørgsmaal, men kan ikke mere skræmme os med »Socialistforskrækkelse«. De maa, naar de stadig sparker til Medhjælperne og deres Krav, finde sig i, at vi stemmer paa dem, der støtter os.

Vi ønsker først og fremmest at gøre Offentligheden klart, at der maa en Ændring til i Medhjælpernes Vilkaar.

Der er Grænser for, hvor længe man kan holde Medhjælperne under de uværdige Forhold og skuffe deres Forhaabninger. Tænk paa, hvilke Vilkaar, I lever under hver Dag, og hvilken Behandling, I er udsat for. Tænk paa, hvilken Magt, vi repræsenterer, hvis vi staar sammen. Tænk paa den Kraft, I besidder i Solidariteten.

Man kan undertrykke Folk saa stærkt, at de bider fra sig. Den Tid vil nu snart indtræffe for vort Vedkommende, hvor vi maa tage Kampen, hvis vi ikke godvillig kan faa vor Medbestemmelsesret respekteret.

Gustav Pedersen sluttede med en manende Opfordring til Medhjælperne om at slutte op i Rækkerne. Vær med til at samle den Hær, der kan gøre os til en af Landets største Organisationer. Gør Eders Pligt! Vær med i Arbejdet for at samle alle inden for vore Rammer og bær Organisationens Kalden ud til de Tusinder af Kolleger, der burde staa sammen med os. Saa vil vore Krav ogsaa blive hørt, saa vil man respektere vort Arbejde og tage Hensyn til os. Lad os tage fat i Morgen og rydde Byen for Uorganiserede, og saa tager vi Lønnen hjem i Form af menneskelige Vilkaar.

Bragende Bifald hilste Gustav Pedersens kraftige Tale, og da Bifaldet havde lagt sig, forelagde Dirigenten en saalydende Resolution, der enstemmigt vedtoges:

RESOLUTION.

2500 Handels- og Kontormedhjælpere, samlet til Møde i Idrætshuset Onsdag den 9. November 1932, protesterer mod den Udnyttelse af Krisen til Lønnedskæringer og Arbejdstidsforlængelser, som alt for mange Steder truer med at ødelægge vort Fag.

Forsamlingen tilsiger Dansk Handels- og Kontormedhjælperforbund Støtte i Kampen for Oprettelse af kollektive Overenskomster til Beskyttelse af Fagets Løn- og Arbejdsvilkaar.

Forsamlingen opfordrer Regering og Rigsdag til at arbejde for Gennemførelsen af det af Socialminister Steincke fremsatte Forslag til ny Lærlingelov og det af Socialministeren fremsatte Forslag om Forbud mod private Engageringsbureauer.

Man henstiller endvidere til Regering og Rigsdag at genoptage Spørgsmaalet om en Revision af Lukkeloven, med det Formaal at faa en virkelig Arbejdstidsforkortelse for de Tusinder af Medhjælpere og Lærlinge hvis Arbejdsuge ligger langt over, hvad der er gældende i andre Fag og Erhvervsgrupper.

Endelig henstiller man snarest muligt at søge gennemført en Udvidelse af Fabriksloven, saaledes at ogsaa Handels- og Kontormedhjælperne bliver beskyttet mod at skulle arbejde i daarlige og sundhedsfarlige Lokaler.

Viggo Pedersen sluttede det prægtige Møde med at takke for det stærke Fremmøde og med at udtale Haabet om, at Mødet maatte blive Optakten til et energisk Agitationsarbejde.

Han udbragte derpaa et Leve for Dansk Handels- og Kontormedhjælperforbund, der besvaredes med stormende Begejstring.

Dermed var Mødet sluttet, og den efterfølgende Tid har i København bragt en Strøm af nye Indmeldelser, som varsler godt for Arbejdet i den kommende Tid. Det synes, som Medhjælperne endelig har faaet Øjnene op for de uværdige Forhold, hvorunder de lever, og at der nu — sent, men ikke for sent — vil ske en Kursændring, der kan blive af største Betydning for hele vort Fag og for vor Organisation.

Skandinavia-Konflikten.

FORSIKRINGS-Aktieselskabet »Skandinavia«, der i saa rigt Maal har gjort Brug af Tugthusloven under den Konflikt, Selskabet har iværksat overfor sine Funktionærer, er nu atter løbet til Domstolene, idet Selskabet har krævet Forretningsfører Julius Hansen idømt Bøde og Erstatning for en Artikel i Social-Demokraten om Konflikten.

Selskabet har ved flere Lejligheder overfor Dagspressen samt under et tidligere Sagsanlæg hævdet, at Konflikten intet betød, og at det intet Tab havde lidt. Det ser derfor lidt ejendommeligt ud, at man nu kræver 2000 Kr. i Erstatning, thi efter de Herrer Direktør Witzke's og Højesteretssagfører Fengers Mening hersker der slet ingen Konflikt i Selskabet.

Det staar imidlertid Offentligheden fuldstændig klart, hvor falsk og forløjet denne Paastand er. Man kan nemlig ikke smide 114 veltjente Funktionærer paa Gaden under et intetsigende Paaskud, og saa vente, at de skulde bukke og sige Tak til. For disse Funktionærer føres Kampen, og den kan ikke bortforklares ved Talemaader eller standses ved Sagsanlæg. At Offentligheden har taget Parti paa Personalets Side, og at Selskabet efterhaanden har mærket dette ogsaa økonomisk er virkelig et Forhold, som Selskabet burde have tænkt paa, inden det foretog sit desperate og brutale Skridt, og som det selv maa tage Skaden for.

Hvad der er skrevet i den Artikel, der har givet Anledning til Sagsanlægget, er kun Sandhed om Forholdene, men for Selskabet er Sandheden øjensynlig ilde hørt, og derfor skal Domstolene bruges til at forhindre Forbundet i at føre Kampen paa Personalets Vegne. Vi tvivler dog om, at det vil lykkes Selskabet at faa Domstolene til at være sig følgagtige heri.

Af Sagsanlægget kan man iøvrigt udlede, at Selskabet efterhaanden føler sig generet af Konflikten og den stadige offentlige Omtale. Vi forstaar saa godt, at det er Ro om Konflikten, Selskabet ønsker, men det Ønske vil Selskabet ikke faa opfyldt, selv om det skulde faa Medhold i sit Sagsanlæg. Det kan kun opnaas ved en Afslutning af Konflikten i Forstaaelse med den forurettede Part.

— — —

Periferisk har »Børsen« beskæftiget sig med Konflikten i Anledning af, at Politiet ved en Husundersøgelse paa Kommunisternes Kontor fandt en Fortegnelse over Skruebrækkerne i »Skandinavia«.

Naturligvis kunde »Børsen« ikke lade denne herlige Lejlighed til at foretage et Overfald paa Forbundet gaa ubenyttet hen, og under Overskriften »Sig mig, hvem du omgaas —« er Bladet naaet saa langt ud, at det slaar Forbundet i Hartkorn med Kommunisterne og løfter Fingeren til Advarsel

for Forbundets Medlemmer, for hvilke »Konstateringen af den nøje Samfølelse (mellem Kommunister og Forbundet) ikke maa være ligefrem behagelig«.

Børsens noble Anstrengelser for at placere Forbundet paa Linie med Kommunisterne forbavser os egentlig ikke. I mange Aar har Bladet og dets Eftersnakkere raabt Socialister efter os, og da dette ikke har frugtet, og Socialdemokratiet efterhaanden har naaet at besætte de vigtigste Stillinger i Landet — forøvrigt i skarp Strid med Kommunisterne — saa maa der forsøges med skrappere Midler.

Vi tror imidlertid ikke, at Spekulationen i Kommunistforskrækkelse vil gøre større Virkninger end Socialistforskrækkelsen har gjort, men Bladets Angreb har formodentlig ogsaa den Hensigt at udgøre et Forsvar for Skandinavia. Kan man faa Offentligheden bibragt den Opfattelse, at Skandinavia's Personale var en Samling yderliggaaende Kommunister, og at Forbundet staar i nøje Samarbejde med Kommunistpartiet, saa tog Lockouten sig betydelig bedre ud som en Nødvendighedshandling fra Skandinavia's Side, end nu.

Det skal imidlertid ikke lykkes Bladet at slaa denne Opfattelse fast. Skandinavia's Fremfærd mod sit Personale, blandt hvilke fandtes baade underordnede og overordnede Familieforsørgere med op til 20-30 Aars Arbejde i Selskabet, var saa oprørende brutal, at den har vakt almindelig Opsigt og Harme.

Det vilde ikke have været mærkeligt, om denne Brutalitet havde kastet Funktionærerne i Kommunisternes Arme, men dette er ikke sket — tværtimod. Personalet og Organisationen har paa det skarpeste taget Afstand fra enhver Voldshandling overfor Skandinavia's Skruebrækkere, endskønt disse ved deres udæskende Holdning overfor de lockoutede har gjort talrige Forsøg paa at provokere til saadanne.

Et Gensvar fra Forbundet har »Børsen« kun delvis optaget, idet man har undladt Forbundets Udtalelser om, at baade Personalet og Organisationen skarpt har taget Afstand fra Voldshandlinger, og »Børsen« vedbliver paa denne Citatforfalskning at fastholde sin Paastand, ja, endog at hævde, at Forbundet selv gennem sit Gensvar har bekræftet denne! Som man ser, er intet Middel for lavt til at anvendes imod Organisationen.

Iøvrigt fortsættes Konflikten uforandret, jvf. omstaaende Meddelelse.

Julius Hansen.

Ved Pladsskifte.

»Medlemmerne bør, forinden nyt Engagement indgaas, rette Henvendelse til Formanden i den By, hvor Pladsen skal tiltrædes. Findes ingen Afdeling paa Pladsen, rettes Henvendelsen til Hovedkontoret.«

Nye Slagteri-Klubber.

DET glæder os at kunne meddele, at Tilgangen af Medhjælpere fra Slagterierne stadig fortsættes, og at der vedblivende er Gang i Oprettelsen af Klubber.

Den seneste Tilvækst af Klubber er for Personalet paa Struer Andelssvineslagteri og paa Hadsten Andelsslagteri.

Klubben paa Struer Andelssvineslagteri blev oprettet paa et Møde den 26. Oktober, hvor Rejsesekretær Johs. Jensen var nærværende og redegjorde for Udviklingen blandt Slagteriernes Personale. Som Tillidsmand og Formand for Klubben valgtes Kontorassistent G. A. M. Christensen.

Lørdag den 5. November stiftedes Klubben for Personalet paa Hadsten og Omegns Andelssvineslagteri. Som Klubformand og Tillidsmand valgtes Kontorist Marius Sørensen.

Vi byder de nye Medlemmer og de nyoprettede Klubber Velkommen i Haab om, at det maa lykkes at opnaa gavnlige Resultater af Arbejdet.

Der er paa den korte Tid, Forbundet har beskæftiget sig med Arbejdet blandt Slagteriernes Funktionærer allerede naaet store Fremskridt i Retning af at samle denne Kategori af Medhjælpere indenfor Forbundets Rammer, og til Fællesklubben staar i Dag tilsluttet følgende 16 lokale Klubber:

1. Andelsslagteriet, Frederikssund, oprettet 25. Novbr. 1931.
2. — Køge, oprettet 14. December 1931.
3. — Horsens, oprettet 14. Januar 1932.
4. — Odense, oprettet 29. Januar 1932.
5. — Kolding, oprettet 8. Februar 1932.
6. — Skive, oprettet 12. Marts 1932.
7. — Randers, oprettet 18. Marts 1932.
8. — Viborg, oprettet 2. April 1932.
9. — Vejle, oprettet 20. Juni 1932.
10. — Masnedsund, oprettet 8. Juli 1932.
11. — Nørresundby, oprettet 20. August 1932.
12. Koopmann, Horsens, oprettet 30. August 1932.
13. C. W. S., Herning, oprettet 19. September 1932.
14. Koopmann, Næstved, oprettet 5. Oktober 1932.
15. Andelsslagteriet, Struer, oprettet 26. Oktober 1932.
16. — Hadsten, oprettet 5. November 1932.

Der findes endnu en Del Slagterier, paa hvilke Forbundet har over 5 Medlemmer beskæftiget, saaledes at der er Basis for Oprettelse af Klub. Der er truffet Foranstaltninger hertil, og disse Klubber vil formentlig i Løbet af kort Tid være Kendsgerninger.

Lærlingeklubben i Odense.

DEN energisk arbejdende Lærlingeklub i Odense afholdt den 17. Oktober en særdeles vellykket Sammenkomst paa Parkhotellet.

Først fremvistes en Række udmærkede Lysbilleder fra det tyske Forbunds Ungdomsstævne i Lübeck i Fjor, hvor over 10.000 unge Handels- og Kontormedhjælpere var til Stede.

Efter Fremvisningen af Lysbillederne fulgte et kort Foredrag om Lærlingeloven og Organisationens Betydning ogsaa for Lærlingene. Aftenen sluttede med en fornøjelig Svingom.

Formanden for Lærlingeklubben er Helge Tønnesen og Klubben tæller nu 132 Medlemmer, et særdeles smukt Resultat.



Vi hidsætter et Billede af Deltagerne i Sammenkomsten, der alle var Lærlinge, bortset fra Formanden for Central Afdelingen i Odense Knud Damgaard, der fører Tilsynet med Lærlingeklubben. Knud Damgaard ses i Midten af forreste Række.

Forbundets Lønarbejde.

DET FAGLIGE ARBEJDE har været meget omfattende i November Maaned. Dels er en Række Sager blevet afsluttet, dels er der rejst adskillige nye Lønkrav, og endelig har de øvrige verserende Lønsager saa godt som alle været til Behandling i Maanedens Løb.

Afsluttede Overenskomster.

Det vil sikkert endnu staa i frisk Erindring den Konflikt, Forbundet for et Aars Tid siden havde med Firmaet Hansen & Larsen, Slagelse, der desuden havde Filialer i 7 Provinsbyer, og som endte med en eklatant Sejr for os.

Sagen har senere udviklet sig saaledes, at de 2 Indehavere har delt Forretningerne imellem sig, og H. Mikkelsen Hansen har overtaget Filialerne i Roskilde, Ringsted og Holbæk, ligesom han senere har oprettet en Filial i Haslev.

Saavel Joh. Larsen, der beholdt de resterende Forretninger, som H. Mikkelsen Hansen har hver for sig opsagt Overenskomsten til Ophør den 1. November d. A., og de Forhandlinger, der derefter har været afholdt med H. Mikkelsen Hansen, er resulteret i Afslutningen af en ny Overenskomst, hvis Hovedindhold er følgende:

Løn:	Lærlinge:	Mandlige Medhjælpere:
1. Aar	Kr. 40.00	Kr. 160.00 pr. Maaned
2. »	» 60.00	» 180.00 » »
3. »	» 80.00	» 210.00 » »
4. »	» 100.00	» 250.00 » »

For kvindelige Medhjælpere gælder de samme Satser minus 20 pCt.

Kassererskerne i Forretningerne skal, naar de er under 18 Aar, lønnes med Kr. 100.00 pr. Maaned, medens de i Alderen 18—20 Aar oppebærer Kr. 140.00 og efter 20 Aars Alderen Kr. 180.00 pr. Maaned.

Bestyrere lønnes med 4. Sats for mandlige Medhjælpere plus Kr. 30.00 pr. Maaned plus ½ pCt. af Omsætningen.

Arbejdstiden er som Følge af den nye Lukkelov nedsat med 1 Time om Ugen til 53½ Time, og for Overarbejde ud over denne Tid skal betales de sædvanlige Satser paa henholdsvis 50 og 100 pCt. Tillæg.

Ferien er uforandret efter 4 Maaneders Ansættelse 6 Hverdage og efter 1 Aars Ansættelse 12 Hverdage.

Endelig er Aftalen om, at der kun maa beskæftiges organiseret Personale, fornyet.

Med Tilskærernes Aktieselskab er oprettet en ny Overenskomst, hvori Lønnen for Lærlinge er fastsat til Kr. 65.00, Kr. 75.00 og Kr. 95.00 for de 3 Læreaar.

For mandlige Medhjælpere er Begyndelseslønnen Kr. 175.00 pr. Maaned det første Aar, efter at de er udlært, og Lønnen stiger for hvert Aars Anciennitet, indtil den det 5. Aar udgør Kr. 300.00 pr. Maaned.

For kvindelige Medhjælpere er de tilsvarende Satser henholdsvis Kr. 140.00 og Kr. 250.00.

Arbejdstiden er 48 Timer ugentlig og Betalingen for Overarbejde samt Ferie er den samme som i Firmaet H. Mikkelsen Hansen.

Endelig er der afsluttet Overenskomst med Sct. Jørgensbjerg Brugsforening. I denne er fastsat personlige Lønninger for det nuværende Personale. I Tilfælde af Nyantagelser skal Lønnen i hvert enkelt Tilfælde aftales mellem Brugsforeningen og Forbundet.

Arbejdstiden er fastsat til 54 Timer pr. Uge, og Betalingen for Overarbejde samt Ferie er som i de 2 fornævnte Overenskomster.

Herudover er der afsluttet en midlertidig Ordning med Odense Klædefabriksudsalg A/S., som er indgaaet paa en Lønforhøjelse. Der skal imidlertid senere forhandles om en endelig Overenskomst, naar Sagen med Dansk Textil Unions Principal-Afdeling er afsluttet.

Med Struer Byraad blev i sin Tid afholdt nogle Forhandlinger for at faa forhøjet vore Medlemmers Lønninger, og Sagen er nu definitivt afsluttet dermed, at 2 af vore Medlemmer hver faar et Tillæg paa Kr. 15.00 pr. Maaned.

Nye Lønsager.

I Maanedens Løb har Aalborg Afdeling faaet Sanktion til at søge Overenskomst oprettet med Skalborg Mejeri, og disse Forhandlinger føres foreløbig lokalt.

Over for Særslev Brugsforening er der ligeledes rejst Lønsag, og der har været afholdt en Forhandling, som imidlertid ikke førte til noget Resultat. Det er ikke muligt i Øjeblikket at sige, hvorledes denne Sag vil udvikle sig.

Edvidere er der over for Vejle og Omegns Andels-Svineslagteri rejst Krav om Oprettelse af en Overenskomst. Forhandling er endnu ikke afholdt, men vil formentlig snart komme i Stand, og vi skal senere bringe nærmere Meddelelse om denne Sag, der uden Tvivl vil faa den allerstørste Betydning for vort fremtidige Arbejde paa Slagterierne.

Andre Forhandlinger.

Udover de foran nævnte Sager har der tillige været forhandlet i mange andre Tilfælde, bl. a. med Joh. Larsen, Slagelse (hvilken Sag ogsaa omfatter Filialerne i Sorø og Næstved), med »Den blaa Butik« i Slagelse, med Firmaet Philip W. Heymann og med Frederikssund Andels-Svineslagteri.

Der foreligger imidlertid ikke, medens dette skrives, Afslutning i nogen af disse Sager, men vi skal senere komme tilbage til disse, efterhaanden som de gaar i Orden.

Den danske Andelsskole.

DEN danske Andelsbevægelse — der nævnes som en af de førende — har hidtil savnet, hvad man i flere andre Lande forlængst har skabt, en Undervisningsanstalt for de Funktionærer, der beskæftiges eller skal beskæftiges i Andelsselskaberne.

I en Aarrække har Støvring Højskole haft en Afdeling for vordende Uddelere og Medhjælpere i Brugsforeninger, men derimod ikke for Funktionærer i andre Andelsselskaber, men fuldt tilfredsstillende vil det naturligvis aldrig blive at løse Spørgsmaalet som en Biopgave for en Skole, der er oprettet med andre Formaal for Øje.

For et Aar siden har Fællesforeningen for Danmarks Brugsforeninger, der paa saa mange Omraader har taget Initiativet til Optagelsen af nye Opgaver indenfor Andelsbevægelsen imidlertid taget Beslutning om Oprettelse af »Den danske Andelsskole«, der oprettes og ejes af F. D. B., men er anerkendt og støttet af de andre danske Andelsselskaber.

Til Skolen bliver der rejst ganske nye Bygninger i Udkanten af Staurby Skov, 1½ km. fra Middelfart Station, tæt ved Lille Bælt, og Arbejdet baade med Bygninger og Skoleplan er saa vidt fremskredet, at Skolen kan paabegynde sit første Skoleaar den 6. Januar 1933.

Til Forstander er antaget Lærer L. A. Godsk, der i et Foredrag har trukket Linierne op for, hvad der er Hensigten med Rejsningen af Den danske Andelsskole. I sit Foredrag betoner Hr. Godsk, at Skolen skal hjælpe de Mennesker, der ønsker at arbejde i Andelsbevægelsens Tjeneste, til at forene hos sig faglig Dygtighed og Forstaaelse af Andelsbevægelsens bærende Ideer, baade de, der kommer ude fra den private Handel, og de, som vel har tilegnet sig Andels-Ideen, uden dog helt at forstaa den, men som ønsker at dygtiggøre sig til at blive fremtidige Formidlere.

Skolens Virksomhed vil ikke helt blive tilrettelagt efter de udenlandske Forbilleder, men man vil forsøge at bygge paa de bedste Skoletraditioner fra vort eget Land uden derfor at tabe de specielle Formaal af Syne. Man vil følge den danske folkelige Tradition at benytte Arbejdet til et Samvær mellem Eleverne indbyrdes og mellem disse og Skolens Lærere under hjemlige Former i saa udstrakt Grad, som det kan lade sig gøre.

Det er Hensigten at behandle de Fag, der kan taale det, i Foredragsform med efterfølgende Samtale. Ved Siden deraf vil der være et betydelig Stof, som Eleverne maa arbejde med paa anden Maade, og det vil blive forsøgt at gennemføre Selvstudium under Vejledning ved Hjælp af fyldigt Læsestof.

Det er ikke Hensigten at afslutte Undervisningen med nogen egentlig Eksamen, men da Skolen skal give Grundlaget for Antagelse i det praktiske Liv, har man anset det nødvendigt, at Eleverne, naar de forlader Skolen, faar et Skolebevis, der skal formes ud fra Skolens Indtryk af Elevens Evner og Flid gennem hele Skoletiden.

Skolens Arbejdsomraade vil spænde over et fagligt og et alment Afsnit. Det faglige vil blive de almindelige Handels-

skolefag: Handelshistorie, Handelsregning, Handelsret, Varekundskab, Bogføring m. v. samt naturligvis Andelsbevægelsens Historie, dens bærende Ideer, dens Udvikling og dens Organisationsformer m. m. Derudover vil man, under Former lig Højskolernes, søge at udvikle de almenmenneskelige Værdier gennem Foredrag, Oplæsning, Sang og Musik.

Saaledes er Tanken med den nye Skole, der faar en betydningsfuld Opgave at løse jævnsides med de bestaaende Handelsskoler, hvis Betydning og Arbejde, Andelsbevægelsen ingenlunde underkender ved Rejsningen af Andelsskolen, men hvis Opgaver, man her tilrettelægger ud fra Andelsbevægelsens særlige Behov.

Af praktiske Oplysninger vedrørende Skolen skal anføres, at Skoleaaret deles i følgende Undervisningsperioder:

1) 6. Januar—30. Juni: Et forberedende og grundlæggende Kursus for unge Mænd og Kvinder, hvortil ikke kræves særlige Forkundskaber eller Eksaminer. Dette Kursus, for hvilket ikke gives noget særligt »Skolebevis«, danner en Helhed for sig, men tillige en Forberedelse for
2) et afsluttende Kursus i Tiden 1. August—30. November for dem, der ønsker at supplere deres Uddannelse, saa dennes rent faglige Resultat svarer til f. Eks. den statsanerkendte »Handelseksamen«. Det er ikke nødvendigt — selv om det sikkert er bedst — at fortsætte paa dette Kursus samme Aar, som det første er afsluttet. Ved Afslutningen af dette Kursus udstedes et »Skolebevis«.

Desuden afholdes i Juli og December et saakaldt Forhandlingsmøde og Kursus for henholdsvis Uddelere og Funktionærer og for Foreningernes Tillidsmænd.

Betalingen for Skoleopholdet udgør gennemsnitlig 80 Kr. pr. Maaned. De to første Aar kan der ikke søges offentlig Stipendium, men forskellige Foreninger har stillet Midler til Raadighed, saa der kan uddeles private Stipendier. Ansøgning herom maa være tilsendt Skolen inden 1. August (for dem, der vil paabegynde Kursus 6. Januar) eller inden 1. Marts (for dem, der begynder paafølgende 1. August). Skema faas paa Skolen.

Hvad der forstaas ved flinke Funktionærer.

I Forbindelse med Forbundets Organisering af Personalet paa Slagterierne Landet over havde vi i Nykøbing F. for nogen Tid siden indbudt Personalet paa det herværende Andelssvineslagteri til et Møde for om muligt at organisere de paagældende Funktionærer. De mødte godt op — men hermed er ogsaa alt sagt — for Interessen for Organisationen var ikke stor, det var mere for at imødegaa forskelligt fra Forbundet og Fællesklubben udsendt Materiale samt for at forsvare deres Formands Herr Birkedal Nielsens »kollegiale« Handlinger, at de kom.

Deres Standpunkt til Forslaget om Indmeldelse var, at et saadant Skridt ikke var nødvendigt under den nuværende Direktør, thi han skulde nok ordne deres Løn- og Arbejdsforhold paa bedste Maade.

Alt dette rinder mig i Hu, da jeg i disse Dage læser Referatet af Slagteriets fornylig afholdte Generalforsamling, der ganske domineredes af Lappofolkene — ogsaa kaldet Landbrugernes Sammenslutning.

Det fremgik deraf, at Direktøren i de sidste 2 Aar havde maattet afgive 4,000 Kr. af sin Løn, saa hans Indflydelse paa Lønspørgsmaal synes ikke at være særlig stor. Men det fremgik ogsaa af Forhandlingerne, at der var nogen, der forstod at vurdere Organisationens Betydning, nemlig Slagteriets Ledelse. Formanden udtalte ifl. de lokale Aviser bl. a.:

> »Vi har en flink Funktionærstab! Vi har reguleret Funktionærernes Lønninger. De maa huske, at de unge Mennesker, der kommer ind, faar Løntillæg Aar for Aar, og det var ikke dem alle, vi fandt det forsvarligt at skære ned med 20 pCt. Vi har en flink Funktionærstab, der ikke er organiseret. Hvis vi mishandler Funktionærerne, vil de sikkert organisere sig, og saa er Bestyrelsen klar over, at det bliver meget dyrere.«

Lappofolkenes Repræsentant i Bestyrelsen roste ogsaa de flinke uorganiserede Kontorfolk og oplyste samtidig, at de havde en Mængde Overarbejde, som der ikke blev ydet Betaling for.

Det vil altsaa sige, at Slagteriet — men ikke Funktionærerne selv — er klar over, at Indmeldelse i vort Forbund vil betyde Lønforhøjelse — endda efter Formandens Udtalelse en meget betydelig Forhøjelse, medens Forholdene i Øjeblikket er saaledes, at de ordinære aarlige Løntillæg ganske er strøget, at Andelshaverne ønsker betydelige yderligere Nedskæringer og at Overarbejde gøres uden noget som helst Vederlag.

Til Gengæld for alt dette faar Personalet jo ganske vist Bestyrelsens Ord for, at de er flinke, men det er dog vist ogsaa et noget dyrekøbt Prædikat, naar man tager i Betragtning, at de med Hatten i Haanden blankt maa indgaa paa alle Bestyrelsens Forslag om Lønreduktioner.

Forstaa dem, hvo der kan.

Man skulde synes, at der kun var een Ting at gøre, nemlig øjeblikkelig Indmeldelse i Dansk Handels- og Kontormedhjælperforbund.

Nykøbing F., den 15. November 1932.

Johs. Christiansen.

Internationales Hovedbestyrelse.

EFTER Jens Johansens Død har Internationales Sekretær, G. J. A. Smit, Amsterdam, anmodet vort Forbund om at udpege et Medlem til I. B. P.'s Hovedbestyrelse, hvori som bekendt Jens Johansen havde Sæde.

Smit berørte ved sin Nærværelse ved Kongressen Spørgsmaalet, idet han over for den Opfattelse, at Jens Johansen skulde have haft Sæde i Hovedbestyrelsen som Repræsentant for de skandinaviske Forbund gjorde gældende, at Jens Johansen var valgt som Repræsentant for Danmark, hvorfor det tilkom det danske Forbund at udpege hans Efterfølger.

Efter Konferencer og Brevveksling med de øvrige skandinaviske Forbund har disse tiltraadt denne Opfattelse, idet de dog har henstillet, at Spørgsmaalet om at faa en fælles skandinavisk Repræsentant blev rejst over for Internationale ved førstkommende Lejlighed.

Vort Forbunds Hovedbestyrelse har derefter foretaget Valg af et Medlem til Hovedbestyrelsen og har hertil udpeget Forretningsfører Julius Hansen.

— — —

Den 13. og 14. Oktober 1932 afholdtes i Berlin Hovedbestyrelsesmøde i Internationalt Medhjælperforbund. Mødet aabnedes af Formanden, O. Urban, Berlin, der holdt en smuk Mindetale over vort Forbunds afdøde Formand, Jens Johansen, der fra Internationales Oprettelse til sin Død havde Sæde i Hovedbestyrelsen. Dernæst bød Formanden, Julius Hansen, hjertelig velkommen til Arbejdet i Bestyrelsen.

Af Generalsekretæren, G. J. A. Smits, Beretning fremgik det, at Internationale nu tæller 49 Forbund i 20 Lande med et Medlemsantal paa ialt 880.741. Heraf er 228.573 Kvinder og 652.168 Mænd.

Siden sidste Hovedbestyrelsesmøde var optaget det engelske Handelsrejsendeforbund, medens adskillige andre Forbund forbereder deres Indmeldelse.

Paa Mødet beskæftigede man sig naturligvis ogsaa med den økonomiske Verdenskrise og den deraf følgende store Arbejdsløshed. I en Resolution fastsloges det, at en af Aarsagerne til Krisen og dens Skærpelse er de mange Indførselsforbud, Kontingenteringer, Toldskranker o. s. v., der altsammen medvirker til at hæmme det frie Handelssamkvem, og Resolutionen slutter med at opfordre Regeringerne til at fjerne disse Hindringer for Handelsforbindelsen Landene imellem.

I samme Forbindelse behandlede man Spørgsmaalet om Arbejdstidens Nedsættelse og i en Resolution gav man Udtryk for, at Den internationale Arbejdskonference i 1933 skal behandle Spørgsmaalet om en Maksimalarbejdstid af højst 40 Timer om Ugen. Ligeledes opfordres de tilsluttede Forbund til med al Kraft at fortsætte Kampen om Arbejdstidens Nedsættelse til højst 40 Timer ugentlig.

Organiseringen af den faglige Ungdom drøftedes indgaaende. I mange Lande har man forlængst optaget et energisk og resultatrigt Arbejde for Oprettelse af Ungdomsafdelinger indenfor Fagorganisationerne. Det vedtoges at indkalde til en international Ungdomslederkonference i 1933 i Prag, til



Det tyske Medhjælperforbunds Hus i Berlin.

Drøftelse af de hidtil opnaaede Resultater og Fremtidens Arbejde paa dette Omraade.

Hovedbestyrelsen drøftede endvidere følgende Spørgsmaal: Understøttelse af udenlandske Arbejdsløse, Faggrupper, Konferencer, Medhjælperudvalget ved Det internationale Arbejdsbureau, Agitationen, Indførelse af Vandrepas og International Forening for Handelsskolevæsenet.

Endelig vedtog man en Resolution: »Mod den overhaandtagende Arbejdsløshed — For Beskyttelse af de Arbejdsløse«, hvori det blandt andet kræves, at der bliver en lovfæstet Ret til Arbejde, og saa længe dette endnu ikke er gennemført, skal der ydes en lovfæstet Arbejdsløshedsunderstøttelse, saa længe Arbejdsløsheden varer.

En af Kollega P i c k, Wien, stillet Resolution: »For Folkefreden — Mod Krigsophidselse«, vedtoges ogsaa eenstemmigt.

Hovedbestyrelsen har nu angivet Retningslinierne for den nærmeste Fremtid, og Arbejdet maa nu tages op i de enkelte Landes Medhjælperorganisationer til Værn for Medhjælpernes berettigede økonomiske og sociale Krav.

— — —

Hovedbestyrelsesmødet holdtes i det tyske Forbund »Zentralverband der Angestellten«s nye Bygning i Berlin, og Deltagerne var som sædvanlig Genstand for stor Gæstfrihed fra de tyske Kollegers Side.

Den danske Købmandsskole i London.

I de senere Aar er Foreningen til unge Handelsmænds Uddannelse's Bestræbelser for unge Handelsmænds videre Uddannelse i Udlandet desværre blevet hindret af den Afspærring i mellemfolkeligt Samkvem, som Verdenskrigen og den efterfølgende økonomiske Verdenskrise foranledigede.

Denne Afspærring og den i alle Lande, ogsaa inden for Handelens Ungdom, herskende Arbejdsløshed har jo ogsaa medført, at en ung Mand ikke kan faa Beskæftigelse i Udlandet som lønnet Medhjælper.

For at muliggøre et billigere Ophold under Studierne i Udlandet og for at medvirke til det bedst mulige Resultat heraf, har Foreningen nu taget Initiativet til Oprettelse af en dansk Handelsskole i London.

Naar man har valgt at lægge den første danske Handelsskole i Udlandet i London, er det sikkert i Erkendelse af det forøgede Handelssamkvem, der ikke alene er ønskeligt mellem England og Danmark, men som sikkert ogsaa i Fremtiden vil være en Kendsgerning.

Skolen, der har egen Bygning, ligger i Ealing, en Villaby i den vestlige Del af London. Den ledes af en Englænder og Undervisningen besørges udelukkende af Englændere. Der vil fra Skolens Side blive gjort alt, for at Eleverne i den Tid, de besøger Skolen, kan komme til at bo i Pension i engelske Familier.

Det første Kursus vil begynde en af de første Dage i Januar Maaned og vare til Slutningen af Marts. Med Hensyn til Forkundskaberne stilles der ikke bestemte Krav, men de Elever, der har den bedste Foruddannelse i Engelsk, vil komme først i Betragtning.

Det næste Kursus vil begynde den 1. April og vare til Slutningen af Juni. Det vil omfatte dels et nyt 3-Maaneders Kursus og eventuelt et Fortsættelseskursus for dem, der har deltaget i det første Kursus.

Ved Undervisningen vil Hovedvægten blive lagt paa Opøvelsen af Færdigheden i at bruge det engelske Sprog mundtligt og skriftligt. I Tilknytning dertil vil Eleverne blive indført i engelsk Tankesæt og Kultur. Desuden vil der være Undervisning i engelsk Handelskorrespondance og Stenografi, og der vil blive givet Eleverne Kendskab til engelske kommercielle og økonomiske Forhold.

Foruden Undervisningen vil der blive arrangeret Besøg paa Museer, i kommercielle og industrielle Virksomheder samt Udflugter til det øvrige England. Der vil tillige blive indrettet engelske Underholdningsaftener, der ogsaa skal staa aabne for Englændere, saaledes at der igennem dem skulde blive yderligere Lejlighed til at være sammen med disse.

Prisen for Deltagelsen i Kursuset er £ 3.30 pr. Maaned. Kost og Logi kan faas for ca. 40 sh. om Ugen. Det forenede Dampskibs-Selskab har stillet i Udsigt at ville yde en Reduktion paa Billetprisen for III. Kl. Kahyt ved Rejse over Esbjerg—Harwich.

Nærmere Oplysninger gives ved Henvendelse til Købmandsskolen, Nørrevoldgade 76, København K., Telf. Ctr. 5765 og 6836, hvor Indmeldelser modtages indtil 1. December.

Arbejdsløses Frikontingent.

I den nye Arbejdsløshedslov er det bestemt, at Medlemmer, der har opbrugt deres Understøttelse af Arbejdsløshedskassen og Fortsættelseskassen — derunder ogsaa de 70 Dages fortsatte Understøttelse — kan bevare deres Medlemsret uden Medlemsbidrag i 3 Maaneder, saafremt Vedkommende er arbejdsløs i nævnte Tidsrum.

Arbejdsdirektoratet har nu udsendt en Vejledning med Hensyn til Bestemmelsens Forstaaelse i Praksis, hvorefter Kontingentfritagelse gives alle, der har opbrugt deres Understøttelse som foran nævnt med følgende U n d t a g e l s e r:

1) Medlemmer med under 1 Aars Medlemsret bortset fra Udlærlinge.
2) Medlemmer, der efter at være overgaaet fra bidragydende til nydende Medlemsret, endnu ikke har opnaaet Adgang til Understøttelse.
3) Medlemmer, der omfattes af Bestemmelserne i Arbejdsløshedskassens Vedtægt § 13.

4) Medlemmer, der paa Grund af Forseelser mod Kassen er sat i Karantæne med Hensyn til Understøttelsesret.
5) Kursusdeltagere, der oppebærer Understøttelse fra Arbejdsløshedsfonden.

Kontingentfritagelse for 3 Maaneder gives kun een Gang inden for et Regnskabsaar (1. April—31. Marts).

Et Medlem, der inden for et Regnskabsaar har udnyttet Bestemmelsen fuldt ud, er berettiget til gentagen Fritagelse i et nyt Regnskabsaar uden Hensyn til, om han siden foregaaende Udnyttelse af Fritagelsen har gennemgaaet en Understøttelsesperiode og derefter atter har udtømt Understøttelsesmulighederne. Iøvrigt praktiseres Bestemmelsen saaledes, at 20 afkontrollerede, understøttelsesløse Dage inden for et Tidsrum af 1 Maaned (30 Dage) giver en Maaneds Frikontingent.

Det vil heraf fremgaa, at Kontingentfritagelse kun ydes til Medlemmer, der møder til Kontrol i Overensstemmelse med Kassens Kontrolregler.

Præstø Afdeling.

25 Aars Jubilæum den 1. December.

DEN 1. DECEMBER er det 25 Aar siden Afdelingen i Præstø blev stiftet. Stiftelsen foregik paa et Møde, hvor Formanden for Næstved Afdeling, Chr. F. Johannesen, var tilstede paa Forbundets Vegne. Det lykkedes ret hurtigt at samle et anseligt Medlemsantal, men Forholdene i en saa lille By er ofte vanskelige, idet der hyppigt skiftes Personale, og som Følge deraf er der ofte skiftet Tillidsmænd i Afdelingen, ligesom dette har bevirket stærke Svingninger i Medlemsantallet.

Blandt de første Tillidsmænd nævnes Formændene Wilken og H. Larsen og Kassereren, Fuldmægtig Holmen.

Præstø Afdelingen har iøvrigt ført en forholdsvis rolig og tilbagetrukken Tilværelse igennem Aarene. Dens nuværende Tillidsmand, N. R. Andersen, valgtes til Formand i November 1926 og tillige som Kasserer et halvt Aar senere. Han har samvittighedsfuldt og interesseret varetaget sine Hverv gennem disse Aar, og Forbundet siger ham herved Tak.

Samtidig lykønskes Afdelingen med de 25 Aar, idet vi udtaler Haabet om Fremgang for Afdelingen i de kommende Aar.

Det skandinaviske Samarbejde.

ARBEJDSUDVALGET for det skandinaviske Samarbejde afholdt Møde den 24.—25. Oktober i Stockholm.

J. A. Lundgren holdt en bevæget Mindetale om afdøde Forretningsfører Jens Johansen, der siden Samarbejdet mellem de skandinaviske Medhjælperforbund i 1918 blev etableret, havde været Samarbejdet en god Formand.

Dernæst drøftedes den fremtidige Ledelse og det vedtoges til Formand at vælge Julius Hansen, hvis Valg er gældende indtil det næste Komitemøde, der ordinært holdes i 1934, men muligvis fremrykkes til 1933.

„Skandinavia"-Konflikten.

Konflikten fortsættes uforandret og al Tilgang til Forsikrings-Aktieselskabet SKANDINAVIA (Grøn & Witzke), Kg. Nytorv 6, København, er derfor stadig forbudt.

Endvidere maa Medlemmerne, forinden de søger Plads i Datterselskabet DANSK MERKUR, der har samme Adresse, indhente Oplysninger hos Forbundet om Forholdene.

Julius Hansen.

B. T.

BERLINGSKE TIDENDES Eftermiddagsblad »B. T.«, der særlig søger sit Publikum blandt Handels- og Kontormedhjælperne, har demonstreret sit rette Sindelag overfor Medhjælperne ved at nægte Optagelse af følgende Annonce om det store offentlige Medhjælpermøde i Idrætshuset:

»Enhver Medhjælper kan blive ramt, og Ingen ved, hvem der bliver Krisens næste Ofre.

Derfor har enhver Kollega — organiseret saavel som uorganiseret — Pligt til at modvirke Krisens Ødelæggelse af vort Fag. Kom til Kæmpemødet den 9. November Kl. 20 og hør om de skandaløse Overgreb, der er fulgt i Krisens Kølvand, og om Organisationens Arbejde for bedre Kaar for vor Stand.«

Bladet søger altsaa at forhindre, at dets Læsere blandt Handels- og Kontormedhjælperne faar Kendskab til Organisationen og dens Møder. Det lykkes imidlertid ikke, men B. T.s Holdning bør Medhjælperne erindre sig. Organiserede Kolleger, skal vi være enige om at feje dette pjattede medhjælperfjendske Blad ud! 6327

Stadig fremad.

UDEN denne Gang at spinde nogen lang Ende skal vi oplyse, at Forbundets stærke Fremgang stadig fortsættes, takket være Afdelingernes overordentlig energiske Indsats i Agitationen.

I Oktober blev Tilgangen saaledes

501 nye Medlemmer,

og siden Regnskabsaarets Begyndelse den 1. April er der ialt indgaaet 2235 Nyindmeldelser.

Honnørliste.

I Oktober Maaned er følgende Afdelinger i Spidsen:

København Afdeling	100	Indmeldelser
Esbjerg	59	—
Horsens	52	—
Odense	43	—
Aalborg	22	—
Randers	17	—
Aarhus	16	—
Vejen	16	—
Kolding	12	—
Sakskøbing	10	—

Bemærkelsesværdig er Fremgangen i Esbjerg, Vejen og Sakskøbing, men ogsaa Horsens og Odense Afdelingers ufortrødne Fremgang fortjener Beundring.

Det er den Vej, vi skal. Fortsat Fremgang, Vær med hertil. Bliv Agitator!

Conto pro diversi.

FOLKETINGSVALGET.

Regeringens Appel til Vælgerne som Modtræk mod Oppositionspartiernes Stormløb, førte som bekendt til, at Regeringspartierne samlet gik 61.000 Stemmer frem, medens Oppositionspartierne gik 35.000 Stemmer frem. Socialdemokraterne alene gik 67.600 Stemmer og de konservative 55.600 Stemmer frem, medens de radikale gik 6500 Stemmer tilbage og Venstre havde en Tilbagegang paa 20.300 Stemmer.

Regeringspartierne mistede trods den store Fremgang 1 Mandat, medens Oppositionen mistede 2 Mandater. Derimod fik Retsstatspartiet et Mandat mere end før, medens Kommunisterne blev repræsenteret i Folketinget med 2 Mand.

Fra Afdelingerne.

Frederikshavn. Afdelingen afholdt 25. Okt. Generalforsamling paa Bech's Hotel. V. Pedersen valgtes til Dirigent. Formanden, Chr. Bertelsen, aflagde Beretning for Halvaaret og gav et kort Referat af den i Sommer afholdte Kongres og dennes betydeligste Punkt paa Dagsordenen: Indmeldelsen i De samvirkende Fagforbund. Formandens Beretning og Forhandlingsprotokollen godkendtes, og saa gik Forsamlingen over til Valgene: Chr. Bertelsen genvalgtes enstemmigt til Formand, og ligeledes genvalgtes til Bestyrelsen Viggo Pedersen og som Revisor B. Gustafson med henholdsvis Sv. Jensen og R. Olsen som Suppleanter. Regnskabet, som fremlagdes af Kassereren, godkendtes og balancerer med Kr. 4449,79 og med en Kassebeholdning paa Kr. 509,47. I Understøttelser er udbetalt Kr. 1066,50.

Under Eventuelt drøftedes Foreningens Agitation m. m., og inden man gik til Kaffebordet opfordrede Dirigenten Medlemmerne til yderligere Agitation.

Graasten. Afdelingen afholdt Generalforsamling den 28. Oktober paa Jebsens Gæstgivergaard. Der var god Tilslutning. Til Dirigent valgtes Chr. Hansen. Formanden, Chr. Jebsen, aflagde Beretning, derunder ogsaa Beretning fra Kongressen. Det oplystes, at Medlemsantallet var 42. Beretningen godkendtes enstemmigt.

Kassereren aflagde Halvaarsregnskab, der balancerede med Kr. 1460,60 og sluttede med en Kassebeholdning paa Kr. 8,65. Endvidere aflagde Kassereren Regnskab for Arbejdsløshedskassen for det forløbne Halvaar. Begge Regnskaber godkendtes. Forskellige foreliggende Forslag behandledes. Saaledes vedtoges det at afholde Medlemsmøder i de 3 første Vintermaaneder, hvorefter der skal tages endelig Bestemmelse om Fortsættelse heraf. Det vedtoges at lade Formanden, Kassereren og Opkræveren have Frikontingent indtil 1. Januar, hvorefter Spørgsmaalet atter tages op. Det vedtoges at oprette en Lærlingeklub samt at søge Forbindelse med Fællesorganisationen om Opførelse af en Agitationsfilm.

Spørgsmaalet om at anskaffe Emblem henlagdes under Henvisning til Kongressens Beslutning. Det vedtoges at foretage Indsamling til de Arbejdsløses Jul. Formanden ønskede ikke at modtage Genvalg, og fastholdt trods gentagne Opfordringer dette. Til Formand valgtes derpaa den hidtidige Kasserer, Chr. Hansen, og til den derved ledigblevne Post som Kasserer valgtes Niels Hjortkilde.

Det vedtoges at fastsætte Bestyrelsens Medlemsantal til 5 og derefter genvalgtes til Bestyrelsen Carl F. Ibsen, medens E. Jensen, Padborg, frabad sig Valg. Til Suppleant valgtes Theofil Pastwa, og som Revisor valgtes samme.

Derpaa drøftedes Agitationen, ligesom det vedtoges at opkræve et Kontingent af Filialmedlemmerne paa 25 Øre for fuldtbetalende og 10 Øre for øvrige Medlemmer pr. Maaned.

Generalforsamlingen sluttede med, at den nyvalgte Formand bragte Chr. Jebsen en Tak for hans udmærkede Arbejde som Formand.

Haslev Afdeling afholder Musikunderholdning Søndag den 4. Decbr. Kl. 16 pr. paa »Carstensens Hotel«. Det eventuelle Overskud tilfalder Juleindsamlingen »Skjult Nød« i Haslev. Medvirkende: Violinist F. Saxer Olsen, Haslev, Pianist O. Petersen, Haslev. Entre: Kr. 0,75 pro persona. Tilmelding sker hos Bestyrelsesmedlemmerne.

Haslev. Afdelingen afholder ekstraordinær Generalforsamling Tirsdag den 6. Decbr. Kl. 19,30 paa »Carstensens Hotel«.

Dagsorden: Forhandling og Afstemning om Indmeldelse i Fællesorganisationen.

Medlemmer, mød frem og afgiv Deres Stemme! Umiddelbart efter Generalforsamlingen afholdes den maanedlige Klubaften, hvor Herr Maler Johs. Back vil holde Foredrag over Emnet: »En Rejse i Schweitz«.

Adgangen er gratis som sædvanlig.

Helsingør. Generalforsamling afholdtes 19. Oktober paa »Halberg«. Til Dirigent valgtes Otto Petersen, Formand i den kommunale Klub. Formanden, G. Lindstrøm, omtalte Forbundets Forretningsfører, Jens Johansens Dødsfald og Jordefærd og gav dernæst en fyldig Oversigt over Halvaarets Virksomhed og aflagde Beretning fra Kongressen.

Under Beretningen omtaltes en Lærlinge-Voldgiftssag, som blev vundet. Fremgang i Medlemsantallet konstateredes, og man drøftede Muligheden af stærkere Agitation. Et Par Lønsager var under Forberedelse.

Afdelingen lægger ud med en ny Agitationsfilm »Bogholder Kremke« i Løbet af et Par Maaneder. Skilteskrivningskursus begyndte den 13. Oktober efter samme Metode som sidste Vinter. Til Oplysningsarbejdet er som sædvanlig bevilget 25,00. Der søges oprettet Studiekredse med Hovedemne: Varekundskab. Formanden sluttede sin Beretning med at udtale sin Glæde over Forbundets Fremgang i Medlemsantal i den forløbne Kongresperiode og den nu opnaaede Enighed med Hensyn til Indmeldelse i De samv. Fagforbund. Beretningen godkendtes. Kassereren oplæste de reviderede Regnskaber. Beholdningen sluttede med Kr. 2233,79.

Ved de foretagne Valg blev Formanden genvalgt, og de to Bestyrelsesmedlemmer Harald Pedersen og Aage Larsen genvalgtes ogsaa. Af Suppleanterne genvalgtes Willy Hansen og nyvalgtes Otto Clausen.

Vinterens Agitationsudvalg bestaar af følgende Medlemmer: Harry Andersen, Otto Clausen, Willy Hansen, Aage Larsen og Lars Westergaard. Under Eventuelt omtalte Formanden Oprettelse af en Lærlingeklub.

Generalforsamlingen sluttede med fælles Kaffebord.

Agda Hansen, Sekretær.

Hjørring. Ordinær Generalforsamling afholdtes den 25. Okt. med god Tilslutning. 1. Formanden valgtes til Dirigent. 2. han aflagde en udførlig Beretning for Sommerhalvaaret; det fremgik bl. a. heraf, at Halvaaret begyndte med 7 og sluttede med 20 arbejdsløse Medlemmer. Medlemsantallet var i Løbet af de sidste Maaneder forøget med ca. 50 pCt., hvilket glædelige Resultat i særlig Grad skyldtes Kassererens, Jørgen Jensens, energiske Arbejde. 3. Kassereren aflagde Halvaarsregnskabet der balancerede med Kr. 4.263,55 og sluttede med en Kassebeholdning paa Kr. 149.00 mod Kr. 75.30 pr. 1. April. 4. Som Formand genvalgtes H. Hein med Akklamation. 5. Bestyrelsesmedlemmerne E. Petersen og A. Larsen genvalgtes enstemmigt. 6. Suppleanter blev L. Dahl og C. E. Mathiasen. 7. Kassereren gav som Formand for Udvalget Oplysning om Stiftelsesfesten den 26. Novbr Kl. 9,15. 8. Dirigenten sluttede Generalforsamlingen med at udbringe et kraftigt besvaret Leve for Forbundet.

Bestyrelsen.

Horsens. Afdelingen afholdt ordinær Generalforsamling den 27. Okt. i Forsamlingsbygningen. Der var mødt 200 Medlemmer.

Efter at Formanden, Kontorassistent S. Chr. Sørensen, havde budt Velkommen og udtalt smukke Mindeord over afdøde Forretningsfører Jens Johansen, valgtes Forv. Vilh. Jørgensen til Dirigent. Forhandlingsprotokollen oplæstes af Sekretæren, Assistent K. Secher Marcussen. Derefter aflagde Formanden en udførlig Beretning om Arbejdet i det forløbne Halvaar. Af Beretningen fremgik, at Afdelingen stadig har en konstant Tilgang af nye Medlemmer. Afdelingen havde i Halvaaret haft en Tilgang af 75 nye Medlemmer og Medlemstallet pr. 30. Sept. 1932 var 594. Arbejdsløsheden var desværre ogsaa stor, idet Afdelingen pr. 30. Sept. havde 98 ledige Medlemmer. Endvidere omtalte Formanden det lønmæssige Arbejde, og henviste til de Resultater, der i Halvaaret var opnaaet. Efter sluttelig at have nævnt de Sager, der havde været fremme vedrørende Afdelingens indre Forhold, bragte Formanden Medhjælperne paa Horsens Andels-Svineslagteri en Tak for udvist Sammenhold og bad Medhjælpernes Tillidsmand bringe Slagteriarbejderne en Tak for udvist Sympati og Støtte ved Afdelingens Forhandlinger med Horsens Andels-Svineslagteri. Forhandlingsprotokol og Beretning godkendtes enstemmigt. Næstformanden, Hans Johansen, aflagde Beretning fra Kongressen. Kassereren forelagde Regnskaberne. Afdelingens Regnskab balancerede med 10.090 Kr. og godkendtes enstemmigt uden Diskussion. Til Formand genvalgtes med Akklamation Kontorassistent S. Chr. Sørensen. Til Bestyrelsen genvalgtes Ass. K. Secher Marcussen, Ekspedient Hans Johansen, Forvalter Vilh. Jørgensen og nyvalgtes Ekspedient Hans P. Jensen. Til Revisor nyvalgtes Kontorass. Hans Andreasen. Til Formand for Agitationsudvalget valgtes Ass. K Secher Marcussen og til Medlemmer af Agitationsudvalget valgtes E. Fuglsbjerg, Villy Sørensen, Leo Rasmussen og Egon Andersen. Efter at der var foretaget Valg af Kontrahenter og Repræsentanter til Arbejdernes Fællesorganisation, sluttede Dirigenten den velbesøgte Generalforsamling med, at der blev udbragt et Leve for Dansk Handels- og Kontormedhjælperforbund.

mc.

Kalundborg. Afdelingen afholdt den 20. Okt. ordinær Generalforsamling paa »Grand Hotel«. Til Dirigent valgtes Henning Jacobsen. Den konst. Formand, Carl Frederiksen, aflagde Beretning, omtalte Oprettelsen af Lærlingeklubben, den oprettede Fællesklub for Slagteriernes Personale, herunder Lønsagen med Horsens Svineslagteri, samt Lukkeloven. Beretningen fra Kongressen aflagdes af den Delegerede, Ingeman Jørgensen. Beretningen godkendtes enstemmigt.

Kassereren, Lund Jensen, oplæste det reviderede Regnskab, der ligeledes godkendtes enstemmigt. Som Formand bragtes adskillige Medlemmer i Forslag. Ved skriftlig Afstemning om Ingeman Jørgensen og Lund Jensen valgtes sidstnævnte. Til Bestyrelsesmedemmer valgtes Bogholder Henning Jacobsen og genvalgtes Pantefoged Carl Frederiksen. Paa Bestyrelsens Vegne forelagde den kst. Formand Forslag om Afdelingens Indmeldelse i den lokale Arb. Fællesorganisation, med Forbehold af Forbundets Godkendese af Indmeldelsen, og redegjorde for Kongressens Beslutning om Betalingen af Kontingentet til Fællesorganisationerne, ligesom han anbefalede Forslaget til Vedtagelse. Efter at nogle Forespørgsler var besvarede, foretoges skriftlig Afstemning. Forslaget vedtoges med 14 St. imod 7 St. 2 Stemmesedler var blanke.

Sluttelig drøftedes bl. a. Arrangementet af Klubaftener. Det overlodes til Bestyrelsen at foretage det videre fornødne.

Carl Frederiksen.
afg. Fmd.

Kolding. Afdelingen afholder Klubaften Tirsdag den 13. December i Industriforeningen. Kl. 20 Foredrag med Lysbilleder af Hr. Stads- og Havneingeniør C. A. Lassen, Kolding.

Adgangen er gratis, Foredraget interessant, hvorfor stor Tilslutning forventes. Tag uorganiserede Kolleger med.

Bestyrelsen.

Nibe. Afdelingen afholdt den 15. November ordinær halvaarlig Generalforsamling paa Lindtners Hotel. Kassereren, Kommis Ernst Møller, aflagde Beretning og oplæste Regnskabet, hvorefter man gik over til Valg af Formand, to Bestyrelsesmedlemmer samt en Revisor. E. Møller blev valgt til Formand, saaledes at Posterne som Formand og Kasserer i Nibe Afdelingen nu varetages af een Person. Til Bestyrelsesmedlemmer valgtes Kommis Engelberth Holm og Kontorelev Chr. Jensen, og den efter Kassererens Ønske valgte Revisor blev Kommis N. Chr. Poulsen.

Det blev vedtaget at indmelde Afdelingen i Fællesorganisationen »Arbejderpartiet for Nibe og Omegn«, ligesom det blev drøftet at afholde et Kursus i Vinterens Løb. E. Møller, der derefter talte om Agitation o. a., sluttede derpaa Generalforsamlingen med Ønsket om, at Nibe Afdelingen i den kommende Tid maatte faa en lige saa god Tilgang af Medlemmer, som den havde haft det i de sidste Maaneder.

Skanderborg. Afdelingen afholdt den 7. Okt. sin ordinære halvaarlige Generalforsamling paa Centralhotellet. Formanden aflagde Beretning og Kassereren forelagde Regnskabet. Begge Dele godkendtes. Endvidere aflagdes Beretning fra Kongressen. Forslag om Indmeldelse i Fællesorganisationen drøftedes og vedtoges. Til Kasserer nyvalgtes A. P. Østergaard i Stedet for Viggo Pedersen. Til Bestyrelsen genvalgtes Martin Nielsen og nyvalgtes Sigurd Petersen. Som Sekretær genvalgtes Baktoft og til Revisorer Carlo Høffner og N. P. Eriksen (Nyvalg), med Uffe Jensen og E. Overgaard som Suppleanter.

Skanderborg, d. 15. Okt.

E. Pind.

Thisted. Halvaarlig Generalforsamling afholdtes den 26. Sept. paa Hotel Royal. Der var mødt 35 Medlemmer. Efter at A. Frostholm var valgt til Dirigent, aflagde Formanden Beretning, som enstemmigt godkendtes. Regnskabet fremlagdes af E. Overgaard og godkendtes ligeledes.

Derefter var der Valg af Formand, og med Akklamation genvalgtes Forretningsfører Chr. Petersen. Til Bestyrelsen genvalgtes C. W. Olsen med A. Frostholm som Suppleant. Derefter foretoges Valg af 7 Medlemmer til Fællesorganisationen. Der bevilgedes Arbejdernes Oplysningsudvalg Kr. 25,00. — Under Eventuelt drøftedes forskellige Anliggender, og Formanden sluttede Mødet med at mane Medlemmerne til kraftig Agitation for Forbundet.

12922.

Vordingborg. Generalforsamling afholdtes d. 25. Okt. paa Hotel Valdemar. Til Dirigent valgtes Højlt, Kæmnerkontoret. Formanden oplæste Protokollen og aflagde Beretning fra det forløbne Halvaar. Begge Dele godkendtes. Kassereren aflagde Regnskabet, der balancerede med Kr. 1415.06 og godkendtes. Formanden genvalgtes, og til Bestyrelsen nyvalgtes Viggo Wad i Stedet for Sv. Å. Pedersen.

Under Eventuelt foreslog Højlt at henstille til Forbundet at annoncere i flere end et lokalt Blad. Formanden foreslog at oprette et Kursus i Engelsk, og da der var stor Interesse for Sagen, blev det overdraget Bestyrelsen at arbejde videre med denne.

KOMMUNAL
KONTORMEDHJÆLPER TIDENDE

Nr. 12. Redigeret af Alfr. Jensen, Aarhus. 1932.

Kommunale Kursus.

SOM det fremgaar af nedenstaaende Referat af Fællesklubbens Bestyrelses Møde, er Oprettelsen af specielle Kursus for de ved Kommunerne beskæftigede Kontormedhjælpere nu naaet et betydeligt Skridt nærmere sin Virkeliggørelse. Efter i et Par Aar at have overvejet og drøftet denne Sag, er man naaet dertil, at der overfor Forbundets Hovedbestyrelse er skitseret en Plan til nærmere Udarbejdelse. Saafremt Hovedbestyrelsen kan akceptere denne Plan, hvad der efter dens stærke Sympati for hele denne Sag er overvejende Sandsynlighed for, vil vore Kolleger allerede i Sommeren 1933 kunne samles i et af Forbundets Feriehjem til en Uges Kursus i Emner, der har Tilknytning til deres Arbejdsfelt, men som der under det daglige Arbejde bliver for ringe Lejlighed til at skænke Opmærksomhed.

En nærmere Angivelse af Emnerne og den Form, hvorunder de vil blive behandlede, er det endnu ikke muligt at fremkomme med, men Stoffet er saa rigt, at der let vil kunne tilvejebringes nogle særdeles interessante Timer med dets Behandling hvad enten det bliver ved Foredrag, Spørgetimer eller Diskussioner.

Hermed vil det Ønske, der Gang paa Gang er fremkommet fra Medlemskredse, foreløbig være opfyldt. Meget sandsynligt er det, at denne Foranstaltning vil aabenbare en mere vidtrækkende Trang, nemlig til en virkelig rationel Specialuddannelse. Skulde dette blive Tilfældet, maa Sagen tages op paany, og de nu foreslaaede Kursus vil da kunne blive en udmærket Støtte under Fremsættelsen af Kravene overfor de Myndigheder, uden hvis Bistand en udvidet Uddannelse ikke vil kunne etableres, og som Pligten til Iværksættelse heraf rettelig paahviler.

Det er i denne Omgang Hensigten at søge Hjælp hos Købstadforeningen, idet en saadan Hjælp i flere Henseender vil kunne have Betydning for Planens heldige Gennemførelse. Det maa oprigtigt haabes, at der her kan opnaas Lydhørhed overfor vort Ønske, idet dette er Udtryk for en Bestræbelse, der ikke alene skal komme de enkelte Medhjælpere til Gode, men som ogsaa samfundsmæssigt set har en ganske uvurderlig Betydning.

Tjenestemændenes Dygtiggørelse til deres Arbejde betyder forbedret Økonomi med de offentlige Midler, og det er Udtryk for Kortsyn, hvis nogen vil hævde, at det underordnede Personales Indsigt i og Forstaaelse af Sammenhængen i den offentlige Administration intet betyder. De overordnede Stillinger rekrutteres af de menige Medhjælpere, og den, der i Dag beskæftiges ved rent manuelt Arbejde, vil maaske ad Aare komme til at indtage en Stilling, hvor saa vel han som Kommunen og Samfundet vil kunne høste Gavn af de Kundskaber, der i de unge Aar er erhvervet. Dertil kommer, at vor Organisation blandt sine Medlemmer tæller adskillige Tjenestemænd i højere Stillinger, og en teoretisk Uddannelse selv af det beskedne Format, der her begyndes med, vil for mange af disse være et udmærket Supplement til det Kendskab, de har erhvervet sig gennem den praktiske Udførelse af deres Gerning.

Som allerede bemærket ligger Spørgsmaalets Afgørelse nu i Hovedbestyrelsens Haand, men vi tvivler ikke om, at Hovedbestyrelsen vil tilslutte sig Fællesklubbens Ønske om at gøre et Forsøg paa det heromhandlede Omraade, thi i første Omgang kan det ikke blive andet og mere end et Forsøg, af hvis Udfald det afhænger, om der vil være Anledning til at fortsætte paa denne Bane, eventuelt med en videre Udvikling af Undervisningen for Øje, eller om Interessen herfor ikke er til Stede. Medlemmerne giver selv Svaret.

Kommunebogholder Johannes Abildgaard død.

TIRSDAG D. 8. NOVEMBER er en af vore kendte Kolleger, Johannes Abildgaard, Aalborg, afgaaet ved Døden efter nogle Aars tiltagende Svaghed. Abildgaard har lige fra Drengeaarene været i Aalborg Kommunes Tjeneste og har arbejdet sig op til den betroede Stilling, han indtog ved sin Død.

Abildgaard var et af Forbundets ældste Medlemmer, og ved Stiftelsen af de kommunale Kontorfunktionærers Fællesklub gav han Møde, deltog ivrigt i Forhandlingerne og anbefalede varmt Klubbens Oprettelse. Abildgaard indvalgtes i Bestyrelsen og har siden haft Sæde i denne, hvor hans Kolleger satte stor Pris paa hans Erfaring og gode Raad.

Vi beklager meget Abildgaards Bortgang, og i Bevidstheden om at have mistet en tro og vennesæl Kollega vil vi alle mindes Johannes Abildgaard med Ære.

Vilhelm Jacobsen.

Kommunebogholder Johs. Abildgaard, Aalborg, er efter længere Tids Sygdom afgaaet ved Døden.

Johs. Abildgaard var et af Forbundets og Aalborg Afdelings ældste Medlemmer og har stedse bevaret sin Interesse for Forbundet og dets Arbejde.

Han var en god Kammerat, som vandt sig mange Venner, der forstod at skatte hans mange gode Egenskaber, og hans Minde vil længe blive bevaret i Aalborg.

Ære være Kommunebogholder Johs. Abildgaards Minde!

Jens Jensen, Aalborg.

Bestyrelsesmøde i Fællesklubben.

SØNDAG d. 30. Oktober afholdt Fællesklubbens Bestyrelse Møde paa Forbundets Kontor i København. Af Bestyrelsens Medlemmer var J. Abildgaard fraværende paa Grund af Sygdom, og i Stedet for J. Therkildsen, der er udtraadt af Bestyrelsen, var mødt N. Skade, København. Mødet overværedes af Forretningsfører Julius Hansen, Hovedkasserer Aksel Olsson, Sekretærerne Viggo Pedersen og Harald Heie samt Rejsesekretær Michael Nielsen.

Da det var første Gang, Bestyrelsen samledes siden Forretningsfører Jens Johansens Død, udtalte Formanden, Vilhelm Jacobsen, nogle smukke Mindeord om vor afdøde Fører og Ven og bød Forbundets nye Ledelse velkommen til Samarbejdet med Fællesklubbens Bestyrelse.

Sekretæren, Alfr. Jensen, oplæste Forhandlingsprotokollen fra Bestyrelsesmødet i Februar, som godkendtes.

Om Fællesklubbens Virksomhed i det sidst forløbne Halvaar meddelte Formanden, at Agitationen er fortsat under de sædvanlige Former med godt Resultat, saaledes at Medlemsantallet nu er 1192. Der er afholdt Agitationsmøder i forskellige Byer, og gennem Rejsesekretærerne er undersøgt Mulighederne for Agitation i de Byer, hvor Kollegerne endnu ikke er organiserede.

Formanden redegjorde for det i Esbjerg passerede i Anledning af Udnævnelsen af 2 Fuldmægtige, omtalte den i Aarhus trufne Bestemmelse om, at Kvinder, der fremtidig

ansættes i Kommunens Tjeneste, vil kunne afskediges ved Indgaaelse af Ægteskab, samt forelagde en Anmodning om Bistand fra et Medlem vedrørende dennes Arbejdsforhold. Angaaende Overenskomstarbejdet gav Formanden Oplysning om Situationen i de enkelte Byer, hvor Forslag var til Behandling eller Forhandling indledet og iøvrigt om Stillingen i Almindelighed. Paa Kongressen, hvor Fællesklubben var repræsenteret ved dens Sekretær, var bl. a. forelagt Forslag om Oprettelse af Kursus for kommunalt ansatte, hvilket Forslag af Kongressen henvistes til Behandling i Fællesklubben, der i Forvejen havde taget denne Sag op.

Forretningsfører Julius Hansen takkede for Formandens Velkomsthilsen og udtalte Forbundets Anerkendelse af det af Fællesklubben udførte Arbejde. Forretningsføreren replicerede til enkelte af de af Formanden fremførte Punkter og fremkom med forskellige orienterende Bemærkninger angaaende den faglige Situation. I Diskussionen om Beretningen deltog iøvrigt P. Mikkelsen, N. Skade, Rich. Jensen og Sekretær Viggo Pedersen.

Man behandlede derefter Spørgsmaalet om Oprettelse af særlige Kursus for de kommunalt ansatte Kontormedhjælpere og vedtog til Forbundets Hovedbestyrelse at fremsende Forslag om Afholdelse af Kursus i et af Forbundets Feriehjem, samt at rette Henvendelse til Købstadforeningen om Bistand til Foretagendets Iværksættelse.

Under »Eventuelt« drøftedes forskellige Spørgsmaal, bl. a. Pensionsrettens Bibeholdelse ved Overgang til Forsikring og Forøgelsen af Arbejdet ved Omlægning af Skatteopkrævningen. Man besluttede endvidere at afholde Delegeretmøde i 1933 omkring den 13. Maj, der er 10-Aars Dagen for Fællesklubbens Oprettelse.

Det vedtoges sluttelig at udsende følgende

Udtalelse:

Bestyrelsen for kommunale Kontorfunktionærers Fællesklub under Dansk Handels- og Kontormedhjælperforbund, der i Gaar var samlet til Møde, har besluttet i Anledning af det forestaaende Folketingsvalg at opfordre samtlige kommunalt ansatte til at være opmærksomme paa de økonomiske Interesser, de som kommunalt ansatte har, og derfor af Hensyn til den fremtidige Behandling af statsansatte Funktionærers Løn- og Arbejdsforhold er interesseret i, at der ikke for disses Vedkommende finder Forringelse Sted, hvorfor det stærkt tilraades at styrke Socialdemokratiet ved Valget.

Spaadommen gik i Opfyldelse.

I den Omtale af Tjenestemandsforbundets Formands Beretning, som vi bragte i sidste Nummer, anførte vi bl. a., at Herr André Hansens Optimisme med Hensyn til Tjenestemandsforbundets Fremtid var daarligt underbygget, naar den støttede sig til Begivenheder som Oprettelsen af Tjenestemandsforbundets Afdeling i Aarhus i Fjor. Vi anførte, at der er større Sandsynlighed for en Ophævelse end for en Udvidelse af denne Afdeling, og denne Antagelse har ikke været helt ved Siden af, idet der allerede nu foreligger Meddelelse om, at de paagældende Tjenestemænd har vedtaget atter at udmelde sig af Dansk Tjenestemandsforbund.

Sic transit —.

Kommunal Administration.

(Fortsat.)

Byens Hovedadministration.

Saavel Styrelsesvedtægt som Tjenestemandsvedtægt blev vedtaget med Tilslutning fra hele Byraadet, og Ordningen har med enkelte Ændringer været gældende i de forløbne Aar.

I Henhold til denne Vedtægt har Borgmesteren Overledelsen af hele den kommunale Administration, hvilket i Praksis vil sige, at han udover de Udvalg, han selv er Formand for, kan afkræve enhver Tjenestemand og ethvert Byraadsudvalg eller Kommission Erklæring eller Redegørelser i alle Sager, som har med vedkommende Administration at gøre. Paa egen Foranledning kan han forhandle med vedkommende, eller forelægge Byraadet et eventuelt Spørgsmaal til Afgørelse. — Borgmesterstillingen kan bestrides paa to Maader. Enten som værende af fortrinsvis repræsentativ Art og honorarlønnet, eller som direkte Leder af Byens Hovedadministration og dermed fuldt lønnet.

Ligeledes var Byraadet enigt om at oprette Magistrat, da Loven hjemlede Adgang dertil. Denne Enighed skyldtes dels politiske Grunde og dels saglige Grunde. Det konservative Mindretal i Byraadet ønskede udover den saglige Begrundelse ogsaa Magistraten som en Kontrol med den folkevalgte Borgmester. Senere har det konservative Mindretal delt sig paa dette Spørgsmaal.

Hele Byraadet var dog enigt om at samle Byens Hovedadministration som en Enhed under Magistratens Bestyrelse og Borgmesterens personlige Ledelse.

Denne Hovedadministration bestaar af 3 Afdelinger og 3 Kontorer i Raadhuset, og disse Afdelinger er:

Juridisk Forvaltning,
Kæmneriforvaltning,
Teknisk Forvaltning,

med hver sin Administrationschef, Stadssekretæren, Kæmneren og Stadsingeniøren, der har Borgmesteren som direkte og eneste tjenstlige Overordnede. Disse Chefer deltager i Magistratens Møder. Der findes intet Tjenestereglement for deres Virksomhed, da denne til enhver Tid bestemmes af Borgmesteren i Overensstemmelse med Magistratens Beslutninger.

Jeg har ingen Interesse for personlige Tjenestereglementer, der i Almindelighed er overflødige, og som i de enkelte Tilfælde kun er til Skade for det gode tjenstlige Forhold ved at befordre Rethaveri.

En Tjenestemand eller en Arbejder skal udføre den Gerning, som han faar Besked paa af sin Overordnede, og er der Grund til Klage, maa Sagen naturligvis indankes for det Organ, som ansætter og afskediger, og behandles i Overensstemmelse med kollektive Bestemmelser i Vedtægter og Arbejdsoverenskomster. (Fortsættes).

Landet rundt.

Lønnen for lige udlærte.

Der har i Aarhus ikke hidtil foreligget nogen bestemt Aftale om Lønnen for Medhjælpere fra Læretidens Udløb og indtil Ansættelse som Assistent finder Sted. Efter Forhandling mellem Byraadets Lønudvalg og vor Aarhus-Afdeling er der nu truffet Overenskomst herom, saaledes at disse Medhjælpere, kvindelige saa vel som mandlige, aflønnes efter 9. Lønklasse med de for denne gældende Alderstillæg.

Statstjenestemændenes Voldgiftsret.

Ifølge den i Fjor vedtagne Tjenestemandslov skulde der nedsættes en særlig Voldgiftsret for Statens Tjenestemænd. Denne Voldgiftsret har fornylig været i Virksomhed for første Gang, og dens første Kendelse blev afsagt den 5. September i en Sag angaaende Oprykning af nogle Maskinmestre ved Søværnet. Retten frifandt Marineministeriet for Organisationens Tiltale.

Fællesklubbens Bestyrelse.

Som andetsteds meddelt har Assistent J. Therkildsen, Vejle, ønsket at fritages for Hvervet som Medlem af Fællesklubbens Bestyrelse, og Suppleanten, Assistent N. Skade, København, er derefter indtraadt i Bestyrelsen. I Stedet for afdøde Kommunebogholder Abildgaard, Aalborg, er indtraadt Suppleanten, Assistent Johs. Christiansen, Nykøbing F.

Den kommunale Fællesklubs Bestyrelse:

Bogholder Vilh. Jacobsen, Dr. Margrethesvej 27, Aarhus, Telf. 5893. Formand.
Fuldmægtig Alfr. Jensen, de Mezasvej 4, Aarhus. Sekretær.
Assistent Rich. Jensen, Sct. Jørgensgade 15, Slagelse.
Kommunebogholder P. Mikkelsen, Rønne.
Assistent S. Chr. Sørensen, Villavej 1 B, Horsens.
Fuldmægtig N. Skade, Matthæusgade 44, København V.
Assistent Johs. Christiansen, Stubbekøbingvej 10, Nykøbing F.

Udgivet af Forbundet. — Ansvarh. Red. **Julius Hansen**, Gl. Kongevej 6. Kbhvn. V. — Trykt hos **Anton M. Jensen**, Admiralgade 24. Kbhvn. K.

DANSK HANDELS- OG KONTORMEDHJÆLPER TIDENDE

ORGAN FOR DANSK HANDELS-OG KONTORMEDHJÆLPERFORBUND

Nr. 1. 1. Januar 1931. 31te Aargang.

INDHOLD:

NYAAR
N. C.
AFDELINGSJUBILÆERNE
KOLDING AFDELINGS 25 AARS JUBILÆUM
LUKKELOVEN ER FORELAGT
LØNNINGSKOMMISSIONENS BETÆNKNING
ENGAGERINGSBUREAUET I LARSBJØRNSTRÆDE
LOMMEBOGEN 1931
EN FAGLIG SEJR I NORGE
AGITATIONEN
LØBENDE KONFLIKTER
ARBEJDSLØSHEDEN I FORSKELLIGE LANDE OG FORANSTALTNINGERNE DERIMOD
REJSEUNDERSTØTTELSER FOR UNGE HANDELSMÆND
FORBUNDETS LØNARBEJDE
CONTO PRO DIVERSI
FRA AFDELINGERNE
KOMMUNAL KONTORMEDHJÆLPER TIDENDE
FØRSTE AARGANG
VED AARSKIFTET
FRA RIGSDAGEN
FAGFORENINGSBEVÆGELSEN OG TJENESTEMÆNDENE
LANDET RUNDT
MEDFØLGER:
INDHOLDSFORTEGNELSE FOR 1930

Bemærk Omslagets 2. Side!

MEDDELELSER

fra

HANDELS- OG KONTORMEDHJÆLPERFORENINGEN I KØBENHAVN

De københavnske Afdelingers Muligheder i 1931.

Trods den stigende erhvervsmæssige Nervøsitet, der i Reglen giver vanskelige Arbejdsvilkaar for en Organisation, der som vor mærker Erhvervslivets Puls mere end nogen anden økonomisk Sammenslutning, har Aaret 1930 ikke været et daarligt Aar for de københavnske Afdelinger.

Vi har ikke blot haft fortsat Fremgang i Medlemstallet, men ogsaa gennem Forbundet gennemført Lønforbedringer til et ret stort Antal af vore Medlemmer. Dertil kommer, at vi slutter Aaret med færre Arbejdsløse end ved Udgangen af 1929.

Paa den anden Side maa vi erkende, at nogle af de Opgaver, vi havde haabet at kunne faa løst, endnu ligger og venter paa Løsning.

Dette gælder i første Række Udvidelsen af vort Lønarbejde, hvor vi havde haabet at kunne inddrage en Del af de Virksomheder, hvis Medhjælpere trænger allermest til den Beskyttelse, de kollektive Lønoverenskomster giver.

Vi fortsætter imidlertid vor Agitation paa dette Felt og med den større Intensitet, der er muliggjort gennem vor moderniserede Administration i tidssvarende Lokaler, og faar vi den Støtte, vi regner med, fra vore Medlemmer, vil vi sikkert være i Stand til i det kommende Aar at vinde et godt Stykke frem her.

Vi maa heller ikke glemme, at Forelæggelsen af den nye Lukkelov stiller store Krav til den københavnske Medhjælper i Arbejdet for at skabe den offentlige Stemning, der skal gøre det muligt at ophøje Lovforslaget til Lov.

Idet vi da takker vore Medlemmer for godt Arbejde i 1930, haaber vi, at Kræfterne anspændes yderligere i 1931, saaledes at vi kan komme endnu nærmere mod Løsningen af vore første og største Programpunkter bedre og bestemtere Lønninger og kortere Arbejdstid.

I saa Fald bliver 1931 et

glædeligt Nytaar!

Gustav Pedersen.

Medlemsmødet i Januar.

Filmen **„Den store Dag"** fremvises

Torsdag den 22. Januar Kl. 8

i **Folkets Hus**, Enghavevej 40.

Opmuntret af den store Tilstrømning til Filmen »Væverne« har Forretningsudvalget besluttet ogsaa i Januar Maaned at lade Medlemsmødet faa en socialt præget Film som Hovedpunkt paa Dagsordenen.

Det bliver denne Gang Filmen »**Den store Dag**«, der i Modsætning til »Væverne« behandler hjemlige Forhold og aktuelle Problemer, men netop derfor ikke bliver mindre interessant for vore Medlemmer.

Staaende midt i haarde økonomiske og sociale Kampe har Handels- og Kontormedhjælperne særlig Grund til at beskæftige sig med sociale og politiske Problemer, og vi føler os overbevist om, at vore Medlemmer ogsaa denne Gang vil benytte Lejligheden til at udvide deres Kendskab til Lønarbejdernes Kamp for bedre Kaar — med det Formaal at drage Lære deraf i vor egen Kamp for økonomisk Fremgang og større sociale Sikkerhed.

At Problemerne fremtræder literært behandlet og derved samtidig giver en indholdsrig og interessant Aften, kan efter vor Opfattelse ikke forringe Mødet.

— — —

For at være sikker paa, at alle de mødende kan faa Plads, bliver vi nødsaget til at begrænse Antallet af Adgangskort, idet vi samtidig meget indtrængende henstiller til vore Medlemmer ikke at rekvirere flere Kort, end De faar Brug for.

Denne Henstilling maa dog ikke gerne opfattes som en Opfordring til ikke at kræve Kort til Anvendelse i agitatorisk Øjemed, da vi saafremt det bliver nødvendigt, vil gentage Fremvisningen for dem, der ikke i første Omgang faar Kort.

Vi beder derfor vore Medlemmer om i saa vid Udstrækning som muligt at anvende Adgangskortene til at skaffe os i Forbindelse med uorganiserede Kolleger.

Juletræet.

Vi minder vore Medlemmer om, at det er i 11. Time at faa Billetter til Juletræet:

Søndag den 4. Januar Kl. 18½.

Tilstrømningen har i Aar været ualmindelig stor.

Juleindsamlingen.

Ved sidste Frist for Indsendelse af Stof til Bladet har det ikke været muligt at slutte Regnskabet for Juleindsamlingen.

Dog kan vi meddele, at Beløbet i Aar er Rekordbeløb, nemlig ca. 3800 Kroner.

Vi bringer allerede nu vor hjerteligste Tak til Bidragyderne og skal i Bladet for Februar meddele det specificerede Regnskab.

De københavnske Afdelingers Skilteskrivningskursus.

Nogle enkelte Pladser ledige fra 6. Januar.

Det i Oktober Maaned paabegyndte Skilteskrivnings-Kursus fortsætter Tirsdag den 6. Januar og fremdeles hver Tirsdag i Resten af Kvartalet.

Prisen for hele Kvartalet er **Kr. 3,00.** (Arbejdsløse deltager gratis).

Udover dem, der har deltaget i Oktober Kvartal, kan der optages nogle Stykker paa Holdet, saafremt de paagældende tidligere har modtaget Undervisning tilstrækkelig til, at de kan følge med de Kolleger, der nu er undervist i 3 Maaneder.

Adresse-Fortegnelse.

Dansk Handels- og Kontormedhjælperforbund.

Hovedkontoret: København V., Gl. Kongevej 6. Kontortid 9—5. Lørdag 9—2.

Telefoner: 8143 og 12143. Statstelefon 413. Telegr.-Adr.: Medhjælperstand. Girokonto 843.
Forretningsfører Jens Johansen. Privat: Sønder Boulevard 106 3, V. Telefon Vester 4171.
Hovedkasserer: Julius Hansen, Privat: Vigerslevvej 32, Valby. Telefon Valby 499.

Sekretærer: Harald Heie, Frederikssundsvej 301 2, Husum. Tlf. Bella 1201. Viggo Pedersen, Ejderstedgade 12 3, V. Telef. Vester 8303.
D. H. K. M. T.: Redaktør Jens Johansen, København V., Gl. Kongevej 6. Telefoner 8143 og 12143.

Rejsesekretærer:

Michael Nielsen, Amaliegade 14, Aarhus. Telef. 3866. Privat Telef. 4377.
Viggo Pedersen, Gl. Kongevej 6, Kbh. V. Tlf. 8143. Priv. Tlf. Vester 8303.
Niels Jørgensen, Overgade 8, Odense. Telef. 2012. Privat Telef. 5874.
Johs. Jensen, Snaregade 11, Randers. Telef. 2045.
Svend Rosendal, Kirkegade 11, Vejle. Telef. 1822. Privat Telef. 1152.

AABENRAA.
Formand: Georg Petersen, Kolstrup 27 1.
Kasserer: Knud Lauritzen, Søndergade 17.

AALBORG-NØRRESUNDBY.
Formand: Jens Jensen, Slotsgade 11 1. Telefon 3375.
Kasserer: Samme.
Privat Bopæl: Boulevarden 21 3.
Kontortid 11—1 og 5—6½.
Central: Formand: N. C. Schmidt, Maren Hemmingsvej 10.
Kolonial: Formand: Chr. Jørgensen, Finlandsgade 1 2. Telef. 4896.
Kommunale Kontormedhjælpere: Formand: Carl Solberg, Rebbansgade 2. Telefon 4424.
Kontor: Formand: Th. Hansen, Teglværksallé 1. Telefon 3336.
Manufaktur: Formand: Lauritz Mortensen, Dannebrogsgade 27.

AARHUS.
Formand: Michael Nielsen, Amaliegade 14. Telef. 3866.
Privat Bopæl: Mejlgade 90 2. Telef. 4377.
Kasserer: Søren Andersen, Amaliegade 14. Telef. 3866. Kontortid: 11—2 og 6—7. Privat Telefon 7472. Girokonto 7625.
Central: Formand: Edith Nielsen, Louisegade 28 2.
Isenkram: Formand: C. A. Fabricius, Sejrøgade 19 2. Telef. 5519.
Kolonial: Formand: Axel Brandi, Tangen 8, 2. Sal.
Kommunale Kontormedhjælpere: Formand: Vilh. Jacobsen, Dr. Margrethesvej 27 1. Telefon 5893, tr. personlig fra 2—4 og efter 6.
Kontor: Formand: Frode Nielsen, Sonnesgade 1 3.
Manufaktur: Formand: Axel Christensen, Vestergaardsg. 28 St.

AARS-AALESTRUP.
Formand: Svend Jørgensen, Købm. Perregaard, Aars.
Kasserer: Jens Rask, Banken, Aars.
Tillidsmanden for Aalestrup: G. Aalbæk Christiansen, »Jyden«, Aalestrup.

ASSENS.
Formand: Ove Buhl, Kalkbrænderivej.
Kasserer: Poul Olsen, Korsgade 12. Tlf. 141. Tr. bedst fra 7—8.

BOGENSE.
Formand: Thorkild Christiansen, Adelgade 90.
Kasserer: Anna Rose, Sæbehuset.

BORNHOLM.
Formand: P. Mikkelsen, Forsørgelsesvæsenet. Telef. 338.
Privat Telefon 601.
Kasserer: Carl Andersen, Brugsforeningen, Rønne.
Kontortid for Form. og Kass.: Onsdag Aften 7—8, Sønderallé 55.

BRANDE.
Formand: Alfr. Chr. Vork, Leopold Thaarup.
Kasserer: Samme.

BRØNDERSLEV.
Formand: Sigurd Bang Hansen, Grønnegade 7.
Kasserer: Vilh. Andersen, Krogensgade 2.

EBELTOFT.
Formand: N. C. Skaarup, Søndergade.
Kasserer: Samme.

ESBJERG.
Formand: Gustav Rathe, Skolegade 12. Telef. 1120.
Privat-Adr.: Nørregade 104.
Kasserer: Samme.

FAABORG.
Formand: Verner Hansen, Priorensgade 65 2.
Kasserer: Samme.

FAKSE—FAKSE LADEPLADS.
Formand: Vald. Jørgensen, Fakse.
Kasserer: V. Børre Clausen, Damhuset, tr. fra 13—14.

FREDENSBORG.
Formand: Frants Olsen, Glarmester Olsen, Bagerstræde.
Kasserer: Samme.

FREDERICIA.
Formand: Peter H. Hansen, Bjergegade 24.
Kasserer: Vald. Danielsen, H. K. M. F., Prinsessegade 26 1.

FREDERIKSHAVN.
Formand: Chr. Bertelsen, Søndergade 118.
Kasserer: K. H. Jørgensen, Boensgade 10 1.

FREDERIKSSUND.
Formand: Knud H. B. Olsen, Isenkr. Rode.
Kasserer: Samme.

FREDERIKSVÆRK.
Formand: Holger Larsen, Strandvej 37.
Kasserer: Samme.

GRENAA.
Formand: Frede Dahlin, Storegade 10.
Kasserer: Villy Nielsen, Havnevej 51 2.

HADERSLEV.
Formand: P. Olesen, Moltrupvej 41, nordl. Indgang.
Kasserer: O. G. Jensen, Erlevvej 28.

HADSUND.
Formand: Jens Rasch, Nørregade 3.
Kasserer: Laura Larsen, Manufakturhandler L. Faber.

HAMMEL.
Formand: Aage Keller, Slagteriet.
Kasserer: Kaj Pedersen, Søren Aaen.

HASLEV.
Formand: A. Mandrup Hansen, Carl I. Ulrich & Søn.
Kasserer: A. Lauritzen, Villa »Højbo«, Bregentvedvej.

HELSINGE.
Formand: Leo Hemmingsen, Brugsforeningen.
Kasserer: Viggo Eilert, Brugsforeningen.

HELSINGØR.
Formand: I. N. Lundorff, Rosenkildevej 79. Telefon 1127.
Træffes ikke Fredag og Lørdag.
Kasserer: Thyra Larsen, Lappen 6, St.
Træffes Mandag 6½—7½.

HERNING.
Formand: Chr. Damgaard, Smedegade 15.
Kasserer: Erna Thomsen, Dalgasgade 45 2.

HILLERØD.
Formand: E. Carlo Petersen, »Labore«, Lærkevej, Ullerød pr. Hillerød.
Kasserer: P. Ramsøe Nielsen, Vibekevej 5. Telef. 463.
Formand og Kasserer tr. Tirsdag Aften 7—8, Vibekevej 5.

HJØRRING.
Formand: H. Hein, Nørreallé 5.
Kasserer: Fr. Jensen, Svanelundsvej 6.
Telefon 250 fra 9—12 og 2—6. Privat Adresse: Kongensgade 7.

HOBRO.
Formand: I. M. Sonneby, »Bakkely«.
Kasserer: Samme.

HOLBÆK.
Formand: K. E. Hansen, Rosen 5.
Kasserer: Viggo Hougaard, Godthaabsvej 80.

HOLSTEBRO.
Formand: Hans Petersen, Socialdemokraten.
Kasserer: Henry Hansen, Sønderland 7.

HOLSTED-BRØRUP.
Formand: Chr. G. Knudsen, Tandtekniken, Brørup.
Kasserer: M. S. Nørgaard, Adr.: V. Schmidt, Brørup.

HORSENS.
Formand: S. Chr. Sørensen, Villavej 1 b. Telefon 1735.
Kasserer: J. Chr. Petersen, Nørrebrogade 7. Telefon 1436. Girokonto 9952.
Kontortid: daglig 1—2, Tirsdag og Torsdag Aften 6—8.
Kontor: Forsamlingsbygningen, Kildegade. Kontor I.
Formanden tr. Torsdag 6—7. Kassereren tr. Tirsdag og Torsdag 7—8.

KALUNDBORG.
Formand: Svend Kjeldsen, St. Jørgensbjerg 9.
Kasserer: Mary Jensen, Hestehavebakken 5

KOLDING.
Formand: N. P. Andersen, Haderslevgade 2.
Kasserer: Samme.
Kontortid fra Kl. 1—3 og 6—7. Telef. 842. Girokonto 6585

KORSØR.
Formand: H. Christoffersen, »Fiskenet«.
Kasserer: Kjærsgaard Nielsen, Krusesvej 13.

KØBENHAVN.
Formand: Gustav Pedersen, Gl. Kongevej 1 E. Beletagen.
Privat: Haderslevgade 34 2 th. Tlf. V. 7495. Tlf. 12339 og 13336.
Tr. paa Kontoret: Tirsdag, Onsdag og Fredag Aften Kl. 6—8. Girokonto 820.
Kasserer: Charles Poppe, Gl. Kongevej 1 E, Beletagen. Tlf. 12339 og 13336. Tr. paa Kontoret: Mandag og Torsdag Aften Kl. 6—8.
Afdelingens Kontortid: 11—3 og 6—8 (Lørdag lukkes Kl. 2).
Bog- og Papirmedhj.-Afd.: Formand: Henry Gran, Enghavevej 74 1, Tr. paa Kontoret: Tirsdag 8—9. Telefon Eva 1658.
Central-Afd.: Formand: Knud Høfft, Asmindørødgade 18 4. L. Tr. paa Kontoret: Torsdag 8—9.
Cigar- og Tobaksmedhj.-Afd.: Formand: C. G. Christoffersen, Basnæsvej 4, Brønshøj. Tr. paa Kont.: Fredag 8—9. Telef. Bella 1022.
Forsikringsmedhj.-Afd.: Formand: Henry O. Blach, Blekingegade 2 2, S. Tr. paa Kontoret: Torsdag 8—9.
Isenkrammedhj.-Afd.: Formand: Carl Jensen, Amagerbrog. 155 D 4. Tr. paa Kontoret: Mandag 8—9.
Kolonialmedhj.-Afd.: Formand: Georg Baunsgaard, Helgesvej 27 2. F. Tr. paa Kontoret: Onsdag 8—9.
Kommunale Kontormedhj.-Afd.: Formand: Niels Skade, Tordenskjoldsgade 17A 4, K. Tr. paa Kontoret: Torsdag 8—9.
Kontormedhj.-Afd.: Formand: Gustav Pedersen, Gl. Kongevej 1E. Beletagen. Tlf. 12339 og 13336. Tr. paa Kontoret: Tirsdag 8—9.
Manufakturmedhj.Afd.: Formand: H. H. Jacobsen, Kapelvej 52 3, tv. N. Telef. Nora 7914. Tr. paa Kontoret: Mandag 8—9.
Sæbe- og Parfumemedhj.-Afd.: Formand: Fru Thyra Ravnbo, Tr. paa Kontoret: Fredag 8—9. Roarsvej 61. F.
Vejer-, Afskriver- og Speditionsmedhjælper-Afd.: Formand: Carl Mikkelsen, Mariegade 1, 3. Sal. Str. Telefon Ryvang 254 x. Tr. paa Kontoret: Tirsdag 8—9.

KØGE.
Formand: Jens Olsen, Strandvej 33.
Kasserer: Samme.

LANGELAND.
Formand: Carlo Mejlsgaard, Kæmnerkontoret, Rudkøbing.
Privat Adresse: Grønnegade 11. Tr. daglig 12—1, Mandag og Onsdag Aften 6—8.
Kasserer: Samme.

LEMVIG.
Formand: V. H. Nielsen, Villa »Vidtskue«.
Kasserer: Vagner Nielsen, Bredgade 17. Telefon 31.

LØGSTØR.
Formand: P. Jensen, Dragsdal.
Kasserer: Samme.

MARIAGER.
Formand: N. L. Winther, Ny Havnevej.
Kasserer: Chr. Sommer, Detailhandler P. Mørk, Østergade.

MARIBO.
Formand: Chr. Ringsing, Refshalevej 14. Telef. 435.
Kasserer: Samme.

MIDDELFART.
Formand: Th. Nielsen, Kæmnerkontoret.
Kasserer: Samme.

NAKSKOV.
Formand: Aksel Olsson, Brückersvej 24.
Kasserer: Johs. Johansen, Reimersgade 3, træffes sikrest fra 12½—1½ og efter 7.

NIBE.
Formand: Børge Jensen, Politikontoret.
Kasserer: Samme.

NYBORG.
Formand: Helge Steensborg, Bredahlsgade 32.
Træffes Mandag og Torsdag 7—7½.
Kasserer: Ella Delfs Møller, Nørregade.
Træffes Mandag og Torsdag 7—8.

NYKØBING F.
Formand: Andreas Larsen, Jernbanegade 40. Telef. 1118 x.
Kasserer: Samme.

NYKØBING M.
Formand: A. Olesen, Asylgade 32, St.
Kasserer: Marius Sørensen, Nørrebro 35.
Kassereren træffes Tirsdag og Torsdag Kl. 7—8.

NYKØBING S.
Formand: Alex. Mørch, Algade 35.
Kasserer: Samme.

NÆSTVED.
Formand: R. Calum Kildemarksvej 16, Telefon 1289.
Kasserer: V. Hansen, Ostenfeldtsvej.
Kontor: Løveapothekets Gaard, Axeltorv 12.
Kontortid: Mandag og Onsdag 19½—21.

ODDER.
Formand: P. Kryhlmand, Hj. Andersen, Torvet.
Kasserer: Samme.

ODENSE.
Formand: Niels Jørgensen, Overgade 8 1. Telef. 2012.
Kasserer: Samme.
Privat Adresse: Vestre Stationsvej 72. Telef. 5874.
Kontortid: Mandag, Tirsdag, Onsdag, Torsdag, Fredag og Lørdag 12—1 og 5—7. Lørdag dog kun fra 12—1.
» Central- og Kolonial-Afd.: Tirsdag 7½—8½.
» Kontor- og Manufaktur-Afd.: Torsdag 7½—8½.
Central-Afd.: Formand: Knud Damgaard, Kanslersgade 13 2, th.
Kolonial-Afd.: Formand: Aage Eriksen, Dronningensgade 84 1.
Kontor-Afd.: Formand: L. Fr. Funkhoff, Hunderupvej 27 2.
Manufaktur-Afd.: Formand: Chr. Nielsen, Alexandragade 10 2.

PRÆSTØ.
Formand: N. R. Andersen, H. Lotz.
Kasserer: Samme.

RANDERS.
Formand: Johs. Jensen, Snaregade 11. Telef. 2045.
Kasserer: Samme. Girokonto 6989.

RIBE.
Formand: Chr. Olesen, Aandssvageanstalten.
Kasserer: Samme.

RINGKØBING.
Formand: Anton Pedersen, Vellingvej 27.
Kasserer: Samme.

RINGSTED.
Formand: Henry Larsen, Sct. Knudsgade 32.
Kasserer: Samme. Girokonto 16298.

ROSKILDE.
Formand: C. Blomgaard Andersen, Gormsvej 9.
Kasserer: Samme. Girokonto 12044.
Træffes hver Tirsdag 7—9.

RØDBY.
Formand: Rasmus Nielsen, Havnevej 18, Rødby Havn.
Kasserer: Georg Petersen, Bagallé d. H.
Kassereren træffes fra 9—1 og 3—6 paa Telef. Nr. 30.

SAKSKØBING.
Formand: V. Rasmussen, Orebyvej.
Kasserer: Samme.

SAMSØ.
Formand: Aage E. Jensen, Brundby.
Kasserer: C. Børglum, Tranebjerg.

SILKEBORG.
Formand: Martin Lund, Møllegade 12.
Kasserer: Samme.

SKAGEN.
Formand: Chr. M. Pedersen, Vesterby, Skagen.
Kasserer: Samme.

SKANDERBORG.
Formand: Kai Nielsen, Villa »Nybo«, Hestehaven.
Kasserer: K. E. Pind, »Sølyst«.

SKELSKØR.
Formand: Edvin Poulsen, Magasin du Nord.
Kasserer: Johs. Iversen, Poul Petersens Boghandel.

SKERN-TARM.
Formand: Jens Nyholm, Skolegade, Skern.
Kasserer: Samme.

SKIVE.
Formand: Joh. Budtz, Thinggade 18.
Kasserer: Aksel Christensen, Voldgade 16. Telef. 460.
Træffes fra 12—1 og 5½—8, Lørdag fra 2½—5.

SLAGELSE.
Formand: Rich. Jensen, Sct. Jørgensgade 15 St. Telefon 1488.
Træffes Onsdag og Lørdag fra 2—3 samt 6—7.
Kasserer: J. P. Hansen, Herluf Trollesvej 2 B. St. Tr. 5—6.

SORØ.
Formand: Rs. Rasmussen, Søgade 10 B. 1.
Kasserer: Samme.

STEGE.
Formand: Carl Boeberg, Hans F. Caroe.
Kasserer: Aage Frandsen, Købm. Kanstrup.

STOREHEDINGE.
Formand: Chr. Stougaard, Chr. Richtersvej 6.
Kasserer: Samme.

STRUER.
Formand: Alfr. Jensen, Vareindkøbsforretningen.
Kasserer: Frk. Ange Buus, Søndergade 63.

STUBBEKØBING.
Formand: C. A. Nielsen, Autoforhandler Bernh. Petersen, Torvet.
Kasserer: Samme.

SVENDBORG.
Formand: P. Aage Jørgensen, Bogøesallé 3.
Kasserer: Erik Christensen, Klostervænget 4.

SØNDERBORG.
Formand: Hans Jørgensen, Alnor pr. Graasten.
Kasserer: Andreas Jensen, Ørstedsgade.
Kontoraften hver Onsdag fra 8—9½ i Fagforeningshuset.

THISTED.
Formand: Chr. Pedersen, Fællesbageriet, Nygade.
Kasserer: E. Overgaard, Kongensgade 92. Tr. bedst fra 5½—6½.

TØNDER.
Formand: Herluf Møller, Torvet 11 2.
Kasserer: Frk. M. Ramsing, Schous Sæbeudsalg.

VARDE.
Formand: H. Chr. Andersen, Frisvadvej 19.
Kasserer: E. A. Jensen, Gellerupvej 21.

VEJEN.
Formand: Folmer Sachmann, Villa »Home«.
Kasserer: Samme.

VEJLE.
Formand: Svend Rosendal, Kirkegade 11. Telefon 1822.
Kasserer: Samme.

VIBORG.
Formand: Einar Hansen, Slesvigsgade 3. Telef. 613.
Kasserer: Samme.

VORDINGBORG.
Formand: Holger Rove, Østervej.
Kasserer: Hugo Hansen, Nørregade 33.

HOVEDBESTYRELSEN.

Forretningsfører, Borgerrepræsentant **Jens Johansen**, Gl. Kongevej 63. V.
Hovedkasserer (Viceforretningsfører) **Julius Hansen**, Gl. Kongevej 63. V.
Bankassistent **Gustav Pedersen**, Gl. Kongevej 1 E, Beletagen. Telef. 13336.
Bogholder **Valdemar Petersen**, Lupinstien 10, Brønshøj. Telef. Goth. 4535.
Forsikringsass. **Henry Blach**, Blekingegade 22, S.
Isenkrammedhj. **C. A. Fabricius**, Sejrøgade 19 2, Aarhus. Telefon 5519.
Fuldmægtig **P. Mikkelsen**, Forsørgelsesvæsenet, Rønne, Telefon 338.
Kontorassistent **S. Chr. Sørensen**, Villavej 1 b, Horsens. Telefon 1785.
Kontormedhjælper **Carl Foverskov**, Lundsvej 10 1, Odense.
Forretningsfører **Aksel Olsson**, Ørstedsgade 23, Sønderborg.
Bogholder **Harald Pedersen**, Helsingør Brændsels- og Trælasth., Helsingør.
Isenkrammedhj. **Chr. Skjolding**, Sdr. Boulevard 122, V. Telef. V. 9416 v.
Forretningsbestyrer **Peter H. Hansen**, Bjergegade 24, Fredericia.
Boghandlermedhj. **Henry Gran**, Enghavevej 74 1, V. Telef. Eva 1658.
Kolonialmedhj. **Georg Baunsgaard**, Helgesvej 27 2. F.

REPRÆSENTANTSKABET.

København:
C. G. Christoffersen, Basnæsvej 4, Brønshøj. Telefon Bella 1022.
Vald. Haahr, Sønderjyllands Allé 92, Vanløse.
V. Gudmansen, Wilkensvej 26 D 2, F.
Knud Hofft, Asminderødgade 18 4, L.
Jens Nielsen, Rosenørns Allé 12, V.
Ingeborg Bresemann, Langesund 11, Str.

Jylland:
Th. Hansen, Teglværksallé 1, Aalborg.
Chr. Jørgensen, Finlandsgade 12, Aalborg.
Gustav Rathe, Nørregade 104, Esbjerg.
Søren Andersen, Tordenskjoldsgade 30 1, Aarhus.
N. C. Nielsen, Seestgade 56.
Peter Olesen, Moltrupvej 41, nordl. Indgang, Haderslev.
Axel Jensen, Nørre Allé 64 1, Aarhus.
Sten Vandborg, Aaboulevarden 7, Horsens.

Fyn:
Carlo Mejlsgaard, Kæmnerkontoret, Rudkøbing.
Chr. Nielsen, Alexandragade 10 2, Odense.

Sjælland:
A. Spiermann, Grønvej 4, Næstved. Telefon 139.
Viggo Hougaard, Godthaabsvej 80, Holbæk.
E. Carlo Petersen, »Labore«, Lærkevej, Ullerød pr. Hillerød.
Andr. Larsen, Thorsensvej 1, Nykøbing F.

REVISORER.

N. Kristensen, Kompagnistræde 2, K. Telef. 7725.
Georg Nielsen, Godthaabsvej 266, Brønshøj. Telef. Godthaab 3182 y.

Gl. Kongevej 6, Kbhvn. V. — Trykt hos Anton M. Jensen, Admiralgade 24, Kbhvn. K.

DANSK HANDELS- OG KONTORMEDHJÆLPER TIDENDE

ORGAN FOR DANSK HANDELS- OG KONTORMEDHJÆLPERFORBUND

Nr. 2. 1. Februar 1931. 31te Aargang.

Varsko!

Forbundets og Arbejdsløshedskassens Love foreskriver, at al Restance skal være betalt inden Regnskabsaarets Udløb den 31. Marts.

Denne Bestemmelse kræves uvægerligt overholdt, og Medlemmer, der maatte være kommet bagud med Betalingen, maa derfor senest den 31. Marts have dette berigtiget, hvis de vil undgaa Sletning og Tab af alle Rettigheder.

De usikre Forhold for Medhjælperne opfordrer i højeste Grad til at sikre sig paa alle Maader mod Arbejdsløshed og Overgreb. Derfor vil det være uforsvarligt at komme ud for Sletning og Tab af alle Rettigheder.

Den gode Kollega sørger for at bringe sine Forhold i Orden, fremfor at risikere Udelukkelse af sin Organisation. Sørg derfor for i Tide at faa mulige Restancer bragt ud af Verden.

Bevar Medlemsskabet og Rettighederne!

Bemærk Omslagets 2. Side!

MEDDELELSER

fra

HANDELS- OG KONTORMEDHJÆLPERFORENINGEN I KØBENHAVN

Agitationsmøde

for

Forsikringsmedhjælpere

afholdes i

Weinolds Selskabslokaler

(Nørrevold 23)

Torsdag den 5. Februar Kl. 20.

De skandaløst lave Lønninger, som en Del af de store Forsikringsselskaber i den senere Tid har søgt at trumfe igennem og gøre til Standardløn for Forsikringsmedhjælpere, har vakt en Del Røre blandt Kollegerne i nævnte Branche.

Der er da ogsaa al Anledning for Forsikringsmedhjælperne til at røre paa sig, for hvis Selskaberne faar Magt, som de har Agt, bliver det snart umuligt at finde en Forsikringsmedhjælper, der kan leve af sin Løn.

Derfor haaber vi, at vore Medlemmer vil være os behjælpelig med at gøre ovennævnte Møde saa stort, at det giver Stødet til Samling af alle Forsikringsmedhjælpere i Organisationen — og dermed Dødsstødet til Direktørernes ubeherskede Nedskæringstendenser.

Vi opfordrer samtidig alle vore Medlemmer til at indsende Adresser paa uorganiserede Forsikringsmedhjælpere, saaledes at vi kan rette Henvendelser til dem.

Medlemsmødet

Torsdag den 12. Februar Kl. 20

i Folkets Hus, Enghavevej 40,

Fremvisning af Filmen

„Fri Bane"

Medens det tidligere har været svært at faa vore Medlemmer til at komme til Medlemsmøder, har vi, efter at vi er begyndt at anvende Filmen i Oplysningsarbejdets Tjeneste, haft en Tilslutning, der var over al Forventning, og som har opmuntret os til endnu engang at sætte en social Film paa Mødets Dagsorden.

Det bliver denne Gang den tyske Film

„Fri Bane",

der dels skildrer tyske Arbejderforhold i 1905 og dels Forholdene, som de har udviklet sig efter Krigen.

Vi vil gerne understrege den agitatoriske Værdi, disse sociale Films har, og beder vore Medlemmer søge at faa de flest mulige uorganiserede Kolleger med til Mødet.

Der er sikkert mange endnu udenforstaaende Kolleger, der kan organiseres, hvis vore Medlemmer vil gøre et Stykke Arbejde for at faa dem med til nævnte Møde, og vi tør vel nok hævde, at dette Arbejde ikke er særlig svært.

Demonstration af Farvesprøjte

paa de københavnske Afdelingers Skilteskrivningskursus

Tirsdag den 10. Februar Kl. 21.

Som et Led i Skilteskrivningsundervisningen bliver der Tirsdag d. 10. Februar Kl. 21 demonstreret en Farvesprøjte.

Da vi kunde tænke os, at ogsaa andre end Kursusdeltagerne har Interesse i denne Demonstration, vil vi i begrænset Omfang give vore Medlemmer Adgang, idet vi gør opmærksom paa, at Adgangsbevis faas paa Kontoret, Gl. Kongevej 1 E.

Demonstrationen foregaar i Undervisningslokalerne i Gasværksvejens Skole.

Juleindsamlingen.

Vi bringer hermed det endelige Regnskab for Juleindsamlingen:

Indtægt.		Udgift.	
Solgte Mærker...	Kr. 3021,00	Udbetalt til	
Indsendt Kontant	» 212,00	291 Arbejdsløse	Kr. 4150,00
Indsamlet paa Lister	» 215,00		
Festen den 5/10-30	» 483,75		
H.K.M.F.s Tilskud	» 218,25		
	Kr. 4150,00		Kr. 4150,00

Udover ovennævnte Beløb er der gennem Arbejdsløshedskassen udbetalt **Kr. 2,727,00**, saaledes at der ialt i Juleunderstøttelse til de københavnske Arbejdsløse er udbetalt **Kr. 6,877,00.**

Vi bringer endnu engang vore Medlemmer en Tak for den Offervillie, der er vist, og som i Aar gjorde det muligt at forhøje en Del af Satserne.

Lærlingeklubben.

Medlemmernes Opmærksomhed henledes paa Klubbens Møde i Februar Maaned. Dette afholdes

Mandag den 16. Februar 1931 Kl. 8

i Selskabslokalerne, Valdemarsgade 8,

hvor Herr Magister Poul Bahnsen holder Foredrag med Lysbilleder og Demonstrationer om

Psykotekniske Undersøgelser af Menneskets sjælelige Evner og Anlæg.

Da der ikke er Tvivl om, at Emnet baade er fornøjeligt og lærerigt, venter vi, at saa mange som muligt kommer til Stede.

Medlemsbogen forevises ved Indgangen.

Bestyrelsen.

„Borshøjgaards Venner"

Søndag den 15. Marts Kl. 19

afholdes

Stor Aftenunderholdning og Bal

i Studenterforeningen (store Sal)

Vestre Boulevard.

Til Festen har Medlemmer af »Borshøjgaards Venner« og Handels- og Kontormedhjælperforeningen Adgang.

Billetter à 1 Krone faas paa Kontoret, Gl. Kongevej 1 E, og hos Inkassatorerne samt hos Bestyrelsens Medlemmer: C. G. Christoffersen, Basnæsvej 4, Brh. Telf. Bella 1022. Knud Høfft, Asminderødgade 18 4. Agnes Tvergaard, Hjørringgade 27, St. Telf. Øbro 3470 x. Thyra Ravnbo, Roarsvej 27 1, og Henry Bentsen, Valby Langgade 259, St. tv.

Nærmere Program i Marts-Nummeret.

Adresse-Fortegnelse.

Dansk Handels- og Kontormedhjælperforbund.

Hovedkontoret: København V., Gl. Kongevej 6. Kontortid 9—5. Lørdag 9—2.

Telefoner: 8143 og 12143. Statstelefon 413. Telegr.-Adr.: Medhjælperstand. Girokonto 843.
Forretningsfører Jens Johansen. Privat: Sønder Boulevard 106 3, V. Telefon Vester 4171.
Hovedkasserer: Julius Hansen, Privat: Vigerslevvej 32, Valby. Telefon Valby 499.

Sekretærer: Harald Heie, Frederikssundsvej 301 2, Husum. Tlf. Bella 1201. Viggo Pedersen, Ejderstedgade 12 3, V. Telef. Vester 8303.
D. H. K. M. T.: Redaktør Jens Johansen, København V., Gl. Kongevej 6. Telefoner 8143 og 12143.

Rejsesekretærer:

Michael Nielsen, Amaliegade 14, Aarhus. Telef. 3866. Privat Telef. 4377.
Viggo Pedersen, Gl. Kongevej 6, Kbh. V. Tlf. 8143. Priv. Tlf. Vester 8303.
Niels Jørgensen, Overgade 3, Odense. Telef. 2012. Privat Telef. 5874.
Johs. Jensen, Snaregade 11, Randers. Telef. 2045.
Svend Rosendal, Kirkegade 11, Vejle. Telef. 1822. Privat Telef. 1152.

AABENRAA.
Formand: Georg Petersen, Kolstrup 27 1.
Kasserer: Knud Lauritzen, Søndergade 17.

AALBORG-NØRRESUNDBY.
Formand: Jens Jensen, Slotsgade 11 1. Telefon 3375.
Kasserer: Samme.
Privat Bopæl: Boulevarden 21 3.
Kontortid 11—1 og 5—6½.
Central: Formand: N. C. Schmidt, Maren Hemmingsvej 10.
Kolonial: Formand: Chr. Jørgensen, Finlandsgade 12. Telef. 4896.
Kommunale Kontormedhjælpere: Formand: Carl Solberg, Reberbansgade 2. Telefon 4424.
Kontor: Formand: Th. Hansen, Teglværksallé 1. Telefon 3336.
Manufaktur: Formand: Lauritz Mortensen, Dannebrogsgade 27.

AARHUS.
Formand: Michael Nielsen, Amaliegade 14. Telef. 3866.
Privat Bopæl: Mejlgade 90 2. Telef. 4377.
Kasserer: Søren Andersen, Amaliegade 14. Telef. 3866. Kontortid: 11—2 og 6—7. Privat Telefon 7472. Girokonto 7625.
Central: Formand: Edith Nielsen, Louisegade 28 2.
Isenkram: Formand: C. A. Fabricius, Sejrøgade 19 2. Telef. 5519.
Kolonial: Formand: Axel Brandi, Tangen 8, 2. Sal.
Kommunale Kontormedhjælpere: Formand: Vilh. Jacobsen. Dr. Margrethesvej 27 1, Telefon 5893, tr. personlig fra 2—4 og efter 6.
Kontor: Formand: Frode Nielsen, Sonnesgade 13.
Manufaktur: Formand: Axel Christensen, Vestergaardsg. 28 St.

AARS-AALESTRUP.
Formand: Svend Jørgensen, Købm. Perregaard, Aars.
Kasserer: Jens Rask, Banken, Aars.
Tillidsmanden for Aalestrup: G. Aalbæk Christiansen, »Jyden«, Aalestrup.

ASSENS.
Formand: Ove Buhl, Kalkbrænderivej.
Kasserer: Poul Olsen, Korsgade 12. Tlf. 141. Tr. bedst fra 7—8.

BOGENSE.
Formand: Thorkild Christiansen, Adelgade 90.
Kasserer: Anna Rose, Sæbehuset.

BORNHOLM.
Formand: P. Mikkelsen, Forsørgelsesvæsenet, Telef. 338.
Privat Telefon 601.
Kasserer: Carl Andersen, Brugsforeningen, Rønne.
Kontortid for Form. og Kass.: Onsdag Aften 7—8, Sønderallé 55.

BRANDE.
Formand: Alfr. Chr. Vork, Leopold Thaarup.
Kasserer: Samme.

BRØNDERSLEV.
Formand: Henry Christensen, Jerslevvej.
Kasserer: Vilh. Andersen, Krogensgade 2.

EBELTOFT.
Formand: N. C. Skaarup, Søndergade.
Kasserer: Samme.

ESBJERG.
Formand: Gustav Rathe, Skolegade 12. Telef. 1120.
Privat-Adr.: Nørregade 104.
Kasserer: Samme.

FAABORG.
Formand: Verner Hansen, Priorensgade 65 2.
Kasserer: Samme.

FAKSE—FAKSE LADEPLADS.
Formand: Vald. Jørgensen, Fakse.
Kasserer: V. Børre Clausen, Damhuset, tr. fra 13—14.

FREDENSBORG.
Formand: Frants Olsen, Glarmester Olsen, Bagerstræde.
Kasserer: Samme.

FREDERICIA.
Formand: Peter H. Hansen, Bjergegade 24.
Kasserer: Vald. Danielsen, H. K. M. F., Prinsessegade 26 1.

FREDERIKSHAVN.
Formand: Chr. Bertelsen, Søndergade 118.
Kasserer: K. H. Jørgensen, Boensgade 10 1.

FREDERIKSSUND.
Formand: Knud H. B. Olsen, Isenkr. Rode.
Kasserer: Samme.

FREDERIKSVÆRK.
Formand: Holger Larsen, Strandvej 37.
Kasserer: Samme.

GRENAA.
Formand: Frede Dahlin, Storegade 10.
Kasserer: Villy Nielsen, Havnevej 51 2.

HADERSLEV.
Formand: P. Olesen, Moltrupvej 41, nordl. Indgang.
Kasserer: O. G. Jensen, Erlevvej 28.

HADSUND.
Formand: Jens Rasch, Nørregade 3.
Kasserer: Laura Larsen, Manufakturhandler L. Faber.

HAMMEL.
Formand: Aage Keller, Slagteriet.
Kasserer: Kaj Pedersen, Søren Aaen.

HASLEV.
Formand: A. Mandrup Hansen, Carl I. Ulrich & Søn.
Kasserer: A. Lauritzen, Villa »Højbo«, Bregentvedvej.

HELSINGE.
Formand: Leo Hemmingsen, Brugsforeningen.
Kasserer: Viggo Eilert, Brugsforeningen.

HELSINGØR.
Formand: I. N. Lundorff, Rosenkildevej 79. Telefon 1127.
Træffes ikke Fredag og Lørdag.
Kasserer: Thyra Larsen, Lappen 6, St.
Træffes Mandag 6½—7½.

HERNING.
Formand: Chr. Damgaard, Smedegade 15.
Kasserer: Erna Thomsen, Dalgasgade 45 2.

HILLERØD.
Formand: E. Carlo Petersen, »Labore«, Lærkevej, Ullerød pr. Hillerød.
Kasserer: P. Ramsøe Nielsen, Vibekevej 5. Telef. 463.
Formand og Kasserer tr. Tirsdag Aften 7—8, Vibekevej 5.

HJØRRING.
Formand: H. Hein, Nørreallé 5.
Kasserer: Fr. Jensen, Svanelundsvej 6.
Telefon 250 fra 9—12 og 2—6. Privat Adresse: Kongensgade 7.

HOBRO.
Formand: I. M. Sonneby, »Bakkely«.
Kasserer: Samme.

HOLBÆK.
Formand: K. E. Hansen, Rosen 5.
Kasserer: Viggo Hougaard, Godthaabsvej 80.

HOLSTEBRO.
Formand: Hans Petersen, Socialdemokraten.
Kasserer: Henry Hansen, Sønderland 7.

HOLSTED-BRØRUP.
Formand: Chr. G. Knudsen, Tandtekniken, Brørup.
Kasserer: M. S. Nørgaard, Adr.: V. Schmidt, Brørup.

HORSENS.
Formand: S. Chr. Sørensen, Villavej 1 b. Telefon 1735.
Kasserer: J. Chr. Petersen, Nørrebrogade 7. Telefon 1436. Girokonto 9952.
Kontortid: daglig 1—2, Tirsdag og Torsdag Aften 6—8.
Kontor: Forsamlingsbygningen, Kildegade. Kontor I.
Formanden tr. Torsdag 6—7. Kassereren tr. Tirsdag og Torsdag 7—8.

KALUNDBORG.
Formand: Svend Kjeldsen, St. Jørgensbjerg 9.
Kasserer: Poul Balsløv, Hestehavebakken 5.

KOLDING.
Formand: N. P. Andersen, Haderslevgade 2.
Kasserer: Samme.
Kontortid fra Kl. 1—3 og 6—7. Telef. 842. Girokonto 6585

KORSØR.
Formand: H. Christofrersen, »Fiskenet«.
Kasserer: Viggo Petersen, Skovvejen 41.

KØBENHAVN.
Formand: Gustav Pedersen, Gl. Kongevej 1 E, Beletagen.
Privat: Haderslevgade 34 2 th. Tlf. V. 7495. Tlf. 12339 og 13336.
Tr. paa Kontoret: Tirsdag, Onsdag og Fredag Aften Kl. 6—8. Girokonto 820.
Kasserer: Charles Poppe, Gl. Kongevej 1 E, Beletagen. Tlf. 12339 og 13336. Tr. paa Kontoret: Mandag og Torsdag Aften Kl. 6—8.
Afdelingens Kontortid: 11—3 og 6—8 (Lørdag lukkes Kl. 2).
Bog- og Papirmedhj.-Afd.: Formand: Henry Gran, Enghavevej 74 1. Tr. paa Kontoret: Tirsdag 8—9. Telefon Eva 1658.
Central-Afd.: Formand: Knud Høfft, Asminderødgade 18 4. L. Tr. paa Kontoret: Torsdag 8—9.
Cigar- og Tobaksmedhj.-Afd.: Formand: C. G. Christoffersen, Basnæsvej 4, Brønshøj. Tr. paa Kont.: Fredag 8—9. Telef. Bella 1022.
Forsikringsmedhj.-Afd.: Formand: Henry O. Blach, Blekingegade 22, S. Tr. paa Kontoret: Torsdag 8—9.
Isenkrammedhj.-Afd.: Formand: Carl Jensen, Amagerbrog. 155 D4. Tr. paa Kontoret: Mandag 8—9.
Kolonialmedhj.-Afd.: Formand: Georg Baunsgaard, Helgesvej 27 2. F. Tr. paa Kontoret: Onsdag 8—9.
Kommunale Kontormedhj.-Afd.: Formand: Niels Skade, Tordenskjoldsgade 17A 4, K. Tr. paa Kontoret: Torsdag 8—9.
Kontormedhj.-Afd.: Formand: Gustav Pedersen, Gl. Kongevej 1E. Beletagen. Tlf. 12339 og 13336. Tr. paa Kontoret: Tirsdag 8—9.
Manufakturmedhj.Afd.: Formand: H. H. Jacobsen, Kapelvej 52 3, tv. N. Telef. Nora 7914. Tr. paa Kontoret: Mandag 8—9.
Sæbe- og Parfumemedhj.-Afd: Formand: Fru Thyra Ravnbo, Tr. paa Kontoret: Fredag 8—9. Roarsvej 61. F.
Vejer-, Afskriver- og Speditionsmedhjælper-Afd.: Formand: Carl Mikkelsen, Thomas Laubsgade 1, 3. Sal, Str. Telefon Ryvang 254 x. Tr. paa Kontoret: Tirsdag 8—9.

KØGE.
Formand: Jens Olsen, Strandvej 33.
Kasserer: Samme.

LANGELAND.
Formand: Carlo Mejlsgaard, Kæmnerkontoret, Rudkøbing.
Privat Adresse: Grønnegade 11. Tr. daglig 12—1, Mandag og Onsdag Aften 6—8.
Kasserer: Samme.

LEMVIG.
Formand: V. H. Nielsen, Villa »Vidtskue«.
Kasserer: Vagner Nielsen, Bredgade 17. Telefon 31.

LØGSTØR.
Formand: P. Jensen, Dragsdal.
Kasserer: Samme.

MARIAGER.
Formand: N. L. Winther, Ny Havnevej.
Kasserer: Chr. Sommer, Detailhandler P. Mørk, Østergade.

MARIBO.
Formand: Chr. Ringsing, Refshalevej 14. Telef. 435.
Kasserer: Samme.

MIDDELFART.
Formand: Th. Nielsen, Kæmnerkontoret.
Kasserer: Samme.

NAKSKOV.
Formand: Robert Larsen, »Socialdemokraten«.
Kasserer: Johs. Johansen, Reimersgade 3, træffes sikrest fra 12½—1½ og efter 7.

NIBE.
Formand: Børge Jensen, Politikontoret.
Kasserer: Samme.

NYBORG.
Formand: Helge Steensborg, Bredahlsgade 32.
Træffes Mandag og Torsdag 7—7½.
Kasserer: Ella Delfs Møller, Nørregade.
Træffes Mandag og Torsdag 7—8.

NYKØBING F.
Formand: Andreas Larsen, Jernbanegade 40. Telef. 1118 x.
Kasserer: Samme

NYKØBING M.
Formand: A. Olesen, Asylgade 32, St.
Kasserer: Marius Sørensen, Nørrebro 35.
Kassereren træffes Tirsdag og Torsdag Kl. 7—8.

NYKØBING S.
Formand: Alex. Mørch, Algade 35.
Kasserer: Samme.

NÆSTVED.
Formand: R. Calum Kildemarksvej 16, Telefon 1289.
Kasserer: V. Hansen, Ostenfeldtsvej.
Kontor: Løveapothekets Gaard, Axeltorv 12.
Kontortid: Mandag og Onsdag 19½—21.

ODDER.
Formand: P. Kryhlmand, Hj. Andersen, Torvet.
Kasserer: Samme.

ODENSE.
Formand: Niels Jørgensen, Overgade 8 1. Telef. 2012.
Kasserer: Samme.
Privat Adresse: Vestre Stationsvej 72. Telef. 5874.
Kontortid: Mandag, Tirsdag, Onsdag, Torsdag, Fredag og Lørdag 12—1 og 5—7. Lørdag dog kun fra 12—1.
» Central- og Kolonial-Afd.: Tirsdag 7½—8½.
» Kontor- og Manufaktur-Afd.: Torsdag 7½—8½.
Central-Afd.: Formand: Knud Damgaard, Kanslersgade 13 2, th.
Kolonial-Afd.: Formand: Aage Eriksen, Dronningensgade 84 1.
Kontor-Afd.: Formand: L. Fr. Funkhoff, Hunderupvej 27 2.
Manufaktur-Afd.: Formand: Chr. Nielsen, Alexandragade 10 2.

PRÆSTØ.
Formand: N. R. Andersen, H. Lotz.
Kasserer: Samme.

RANDERS.
Formand: Johs. Jensen, Snaregade 11. Telef. 2045.
Kasserer: Samme. Girokonto 6989.

RIBE.
Formand: Chr. Olesen, Sønderportsgade 213.
Kasserer: Samme.

RINGKØBING.
Formand: Anton Pedersen, Vellingvej 27.
Kasserer: Samme.

RINGSTED.
Formand: Henry Larsen, Sct. Knudsgade 32.
Kasserer: Samme. Girokonto 16298.

ROSKILDE.
Formand: C. Blomgaard Andersen, Gormsvej 9.
Kasserer: Samme. Girokonto 12044.
Træffes hver Tirsdag 7—9.

RØDBY.
Formand: Rasmus Nielsen, Havnevej 18, Rødby Havn.
Kasserer: Georg Petersen, Bagallé d. H.
Kassereren træffes fra 9—1 og 3—6 paa Telef. Nr. 30.

SAKSKØBING.
Formand: V. Rasmussen, Orebyvej.
Kasserer: Samme.

SAMSØ.
Formand: Aage E. Jensen, Brundby.
Kasserer: C. Børglum, Tranebjerg.

SILKEBORG.
Formand: Martin Lund, Møllegade 1 2.
Kasserer: Samme.

SKAGEN.
Formand: Chr. M. Pedersen, Vesterby, Skagen.
Kasserer: Samme.

SKANDERBORG.
Formand: Kai Nielsen, Villa »Nybo«, Hestehaven.
Kasserer: K. E. P'nd, »Sølyst«.

SKELSKØR.
Formand: Edvin Poulsen, Magasin du Nord.
Kasserer: Johs. Iversen, Poul Petersens Boghandel.

SKERN-TARM.
Formand: Jens Nyholm, Skolegade, Skern.
Kasserer: Samme.

SKIVE.
Formand: Joh. Budtz, Thinggade 18.
Kasserer: Aksel Christensen, Voldgade 16. Telef. 460.
Træffes fra 12—1 og 5½—8, Lørdag fra 2½—5.

SLAGELSE.
Formand: Rich. Jensen, Sct. Jørgensgade 15 St. Telefon 1488.
Træffes Onsdag og Lørdag fra 2—3 samt 6—7.
Kasserer: J. P. Hansen, Herluf Trollesvej 2 B. St. Tr. 5—6.

SORØ.
Formand: Rs. Rasmussen, Søgade 10 B. 1.
Kasserer: Samme.

STEGE.
Formand: Carl Boeberg, Hans F. Carøe.
Kasserer: Aage Frandsen, Købm. Kanstrup.

STOREHEDINGE.
Formand: Chr. Stougaard, Chr. Richtersvej 6.
Kasserer: Samme.

STRUER.
Formand: Alfr. Jensen, Vareindkøbsforretningen.
Kasserer: Frk. Ange Buus, Søndergade 63.

STUBBEKØBING.
Formand: C. A. Nielsen, Autoforhandler Bernh. Petersen, Torvet.
Kasserer: Samme.

SVENDBORG.
Formand: P. Aage Jørgensen, Bogøesallé 3.
Kasserer: Erik Christensen, Klostervænget 4.

SØNDERBORG.
Formand: Hans Jørgensen, Alnor pr. Graasten.
Kasserer: Andreas Jensen, Ørstedsgade.
Kontoraften hver Onsdag fra 8—9½ i Fagforeningshuset.

THISTED.
Formand: Chr. Pedersen, Fællesbageriet, Nygade.
Kasserer: E. Overgaard, Møllevej 21.

TØNDER.
Formand: Herluf Møller, Torvet 11 2.
Kasserer: Frk. M. Ramsing, Schous Sæbeudsalg.

VARDE.
Formand: H. Chr. Andersen, Frisvadvej 19.
Kasserer: E. A. Jensen, Gellerupvej 21.

VEJEN.
Formand: Folmer Sachmann, Villa »Home«.
Kasserer: Samme.

VEJLE.
Formand: Svend Rosendal, Kirkegade 11. Telefon 1822.
Kasserer: Samme.

VIBORG.
Formand: Einar Hansen, Slesvigsgade 3. Telef. 613.
Kasserer: Samme.

VORDINGBORG.
Formand: Holger Rove, Østervej.
Kasserer: Hugo Hansen, Nørregade 33.

HOVEDBESTYRELSEN.

Forretningsfører, Borgerrepræsentant **Jens Johansen**, Gl. Kongevej 6 3. V.
Hovedkasserer (Viceforretningsfører) **Julius Hansen**, Gl. Kongevej 6 3. V.
Bankassistent **Gustav Pedersen**, Gl. Kongevej 1 E, Beletagen. Telef. 13336.
Bogholder **Valdemar Petersen**, Lupinstien 10, Brønshøj. Telef. Goth. 4535.
Forsikringsass. **Henry Blach**, Blekingegade 2 2, S.
Isenkrammedhj. **C. A. Fabricius**, Sejrsgade 19 2, Aarhus. Telefon 5519.
Fuldmægtig **P. Mikkelsen**, Forsørgelsesvæsenet, Rønne, Telefon 338.
Kontorassistent **S. Chr. Sørensen**, Villavej 1 b, Horsens. Telefon 1735.
Kontormedhjælper **Carl Foverskov**, Lundsvej 10 1, Odense.
Forretningsfører **Aksel Olsson**, Ørstedsgade 23, Sønderborg.
Bogholder **Harald Pedersen**, Helsingør Brændsels- og Trælasth., Helsingør.
Isenkrammedhj. **Chr. Skjolding**, Sdr. Boulevard 122, V. Telef. V. 9416 v.
Forretningsbestyrer **Peter H. Hansen**, Bjergegade 24, **Fredericia.**
Boghandlermedhj. **Henry Gran**, Enghavevej 74 1, V. Telef. Eva 1658.
Kolonialmedhj. **Georg Baunsgaard**, Helgesvej 27 2. F.

REPRÆSENTANTSKABET.

København:

C. G. Christoffersen, Basnæsvej 4, Brønshøj. Telefon Bella 1022.
Vald. Haahr, Sønderjyllands Allé 9 2, Vanløse.
V. Gudmansen, Wilkensvej 26 D 2, F.
Knud Hefft, Asminderødgade 18 4, L.
Jens Nielsen, Rosenørns Allé 12, V.
Ingeborg Bresemann, Langesund 11, Str.

Jylland:

Th. Hansen, Teglværksallé 1, Aalborg.
Chr. Jørgensen, Finlandsgade 12, Aalborg.
Gustav Rathe, Nørregade 104, Esbjerg.
Søren Andersen, Tordenskjoldsgade 30 1, Aarhus.
N. C. Nielsen, Seestgade 56, Kolding.
Peter Olesen, Moltrupvej 41, nordl. Indgang, Haderslev.
Axel Jensen, Nørre Allé 64 1, Aarhus.
Sten Vandborg, Aaboulevarden 7, Horsens.

Fyn:

Carlo Mejlsgaard, Kæmnerkontoret, Rudkøbing.
Chr. Nielsen, Alexandragade 10 2, Odense.

Sjælland:

A. Spiermann, Grønvej 4, Næstved. Telefon 139.
Viggo Hougaard, Godthaabsvej 80, Holbæk.
E. Carlo Petersen, »Labore«, Lærkevej, Ullerød pr. Hillerød.
Andr. Larsen, Jernbanegade 40, Nykøbing F.

REVISORER.

N. Kristensen, Kompagnistræde 2, K. Telef. 7725.
Georg Nielsen, Godthaabsvej 266, Brønshøj. Telef. Godthaab 3182 y.

DANSK HANDELS- OG KONTORMEDHJÆLPER TIDENDE

ORGAN FOR DANSK HANDELS- OG KONTORMEDHJÆLPERFORBUND

Nr. 3. 1. Marts 1931. 31te Aargang.

INDHOLD:

PRISNIVEAUET OG MEDHJÆLPERNE
RADIO-DISKUSSIONEN OM LUKKELOVEN
ET PAR ORD OM LÆRLINGESPØRGSMAALET I ANLEDNING AF LÆRLINGEMØDET I KØBENHAVN TORSDAG DEN 19. MARTS
LANDMANDSBANKENS PERSONALEFORENING PAA GLATIS
KVINDEN OG ARBEJDERHØJSKOLEN
EN OPGAVE FOR LÆRLINGEAFDELINGERNE
DØDSFALD
FORBUNDETS LØNARBEJDE
AGITATIONEN
OFFENTLIGT MØDE MED KONSERVATIV UNGDOM I ODENSE
FRA UDLANDET
LØBENDE KONFLIKTER
FAGUNDERVISNING
CONTO PRO DIVERSI
LITTERATUR
FRA AFDELINGERNE

KOMMUNAL KONTORMEDHJÆLPER TIDENDE

ER KØBENHAVNERNE SIG SELV NOK?
DE UORGANISEREDE
FAGFORENINGSBEVÆGELSEN OG TJENESTEMÆNDENE
KOMMUNALE AFDELINGER OG KLUBBER

Bemærk Omslagets 2. Side!

MEDDELELSER

fra

HANDELS- OG KONTORMEDHJÆLPERFORENINGEN I KØBENHAVN

Lærlingeklubben

indbyder Lærlinge og Elever med Forældre eller Værger til

Offentligt Møde

Torsdag den 19. Marts Kl. 20½

i Weinold's Selskabslokaler, Nørrevold 23.

Talere:

Hovedkasserer Julius Hansen:

Lærlingelovens Virkninger overfor Handels- og Kontorfagets Lærlinge.

Forretningsfører Gustav Pedersen:

Hvorfor bør Handels- og Kontorfagets Lærlinge organisere sig.

Derefter fri Diskussion.

Medlemsmødet

Onsdag den 11. Marts Kl. 20

i

Folkets Hus, Enghavevej 40.

Aakjær Aften

med Komponisten *Louis Mølholm* som Foredragsholder, Oplæser og Sanger.

De sidste 4 Medlemsmøder i De københavnske Afdelinger har ialt givet os et Besøg paa over 3000 Tilhørere.

Denne over al Forventning stærke Tilstrømning giver os store Forpligtelser med Hensyn til interessante Emner til Møderne i Fremtiden.

Vi vil dog tro, at vi til Fulde opfylder disse Forpligtelser for næste Mødes vedkommende, idet vi regner med, at vore Medlemmer i stort Tal vil benytte Lejligheden til at stifte Bekendtskab med Jeppe Aakjærs Indsats i Dansk Kulturhistorie, naar det kan ske paa saa underholdende og interessant en Maade, som naar *Komponisten Louis Mølholm fortæller om Digteren, synger hans Sange til eget Akkompagnement og læser op af hans interessante Værker.*

Vi er som sagt ikke ængstelige for Tilslutningen; men vi maa endnu engang henstille til vore Medlemmer at anvende disse Møder i Agitationens Tjeneste.

Der findes ganske sikkert mange uorganiserede Kolleger, som til daglig er vanskelige at faa i Tale; men som ganske sikkert ikke er uvillige til at deltage i et Møde af ovennævnte Karakter, — og faar vi dem først i Tale, bliver det ikke saa svært at faa dem organiserede.

Vi beder derfor vore Medlemmer om at hente eller ringe efter Adgangskort — og ikke mindst til Brug i agitatorisk Øjemed.

Den skæbnesvangre Dag

Den 31. Marts.

Blandt Beretningerne fra Arbejdet for de hjemløse læser vi Gang paa Gang, at disse Samfundets Stedbørn i stort Tal rekrutteres fra Handels- og Kontormedhjælpernes Kreds.

Naar man betænker, hvor mange uorganiserede Medhjælpere, der findes, er dette ikke besynderligt; men hvormange tænker paa, at denne Tilstand skyldes Medhjælpernes fortsat fejlagtige Vurdering af vor Stands sociale Stilling.

Mange af de, der nu er hjemløse, er sikkert Medlemmer, der undlod at holde deres Medlemsskab i Orden, da de havde Arbejde, og som nu alt for haardt maa lære, at Kontingentet til Organisation og Arbejdsløshedskasse er en af de Udgifter, det er farligst at stryge.

Tænk over det, naar Regnskabsaaret slutter den 31. Marts, og Kontingentet i Henhold til Lovene skal være betalt til Dato.

Der findes ingen Stilling saa sikker, at den ikke kan mistes.

Derfor er der heller ingen Medhjælper, der i dette Forhold har en Undtagelsesstilling.

Altsaa! Klart Bord den 31. Marts — og ikke mindst i København, hvor Forholdene er særlig vanskelige for Medhjælperne.

„Borshøjgaards Venner"

afholder

Aftenunderholdning og Bal

Søndag den 15. Marts Kl. 19 pr.

i Studenterforeningen (store Sal)

(Vester Boulevard 6).

(Indgangen aabnes Kl. 18½).

Til Festen har Medlemmer af »**Borshøjgaards Venner**« samt Medlemmer af Handels- og Kontormedhjælperforeningen Adgang.

PROGRAM

1. A. C. Petersen: Handels- og Kontormedhjælpernes Festmarch.
2. Skuespiller Hr. **Carl Fischer:** Viser af eget Repertoire.
3. Joh. Strauss: Udtog af Operetten »Flagermusen«.
4. Skuespiller ved det kgl. Teater, Hr. **Holger Gabrielsen:** Historier, Eventyr, Digte.
5. H. C. Lumbye: Vauxhal-Polka.
6. Skuespillerinde Fru **Jacoba Jessen:** Viser (synges i Kostume).
7. Joh. Strauss: Wein, Weib und Gesang.
8. Skuespiller Hr. **Osvald Helmuth:** Viser (Prinsevisen), Anekdoter m. m.
9. Louis Ganne: La Czarine, Mazurka.
10. Finale.

Ved Flyglet Fru Jutta Jerndorff.

Efter Aftenunderholdningen

Stort Bal til Kl. 2.

Stort Jazz-Orkester.

Billetter til Aftenunderholdningen à 1 Kr.

faas paa Kontoret, Gl. Kongevej 1 E, og hos Inkassatorerne samt hos Bestyrelsens Medlemmer: C. G. Christoffersen, Basnæsvej 4, Brh., Tlf. Bella 1022. Knud Høfft, Asmindergade 18⁴. Agnes Tvergaard, Hjørringgade 27, St., Tlf. Øbro 3470 x. Thyra Ravnbo, Roarsvej 6¹, og Henry Benthsen, Valby Langgade 259, St. tv.

Baltegn à 1 Kr. løses i Salen mod Forevisning af Billet.

Sørg for at sikre Dem Billet i god Tid.

BESTYRELSEN

Adresse-Fortegnelse.

Dansk Handels- og Kontormedhjælperforbund.

Hovedkontoret: København V., Gl. Kongevej 6. Kontortid 9—5. Lørdag 9—2.

Telefoner: 8143 og 12143. Statstelefon 413. Telegr.-Adr.: Medhjælperstand. Girokonto 843.
Forretningsfører Jens Johansen. Privat: Sønder Boulevard 106 3, V. Telefon Vester 4171.
Hovedkasserer: Julius Hansen, Privat: Vigerslevvej 32, Valby. Telefon Valby 499.

Sekretær: Harald Heie, Frederikssundsvej 301 2, Husum. Tlf. Bella 1201. Viggo Pedersen, Ejerstedgade 12 3, V. Telef. Vester 8303.
D. H. K. M. T.: Redaktør Jens Johansen, København V., Gl. Kongevej 6. Telefoner 8143 og 12143.

Rejsesekretærer:

Michael Nielsen, Amaliegade 14, Aarhus. Telef. 3866. Privat Telef. 4377.
Viggo Pedersen, Gl. Kongevej 6, Kbh. V. Tlf. 8143. Priv. Tlf. Vester 8303.
Niels Jørgensen, Overgade 8, Odense. Telef. 2012. Privat Telef. 5874.
Johs. Jensen, Snaregade 11, Randers. Telef. 2045.
Svend Rosendal, Kirkegade 11, Vejle. Telef. 1822. Privat Telef. 1152.

AABENRAA.
Formand: Georg Petersen, Kolstrup 27 1.
Kasserer: Knud Lauritzen, Søndergade 17.

AALBORG-NØRRESUNDBY.
Formand: Jens Jensen, Slotsgade 11 1. Telefon 3375.
Kasserer Samme.
Privat Bopæl: Boulevarden 21 3.
Kontortid 11—1 og 5—6½.
Central: Formand: N. C. Schmidt, Maren Hemmingsvej 10.
Kolonial: Formand: Chr. Jørgensen, Finlandsgade 1 2. Telef. 4896.
Kommunale Kontormedhjælpere: Formand: Carl Solberg, Reberbansgade 2. Telefon 4424.
Kontor: Formand: Th. Hansen, Teglværksallé 1. Telefon 3336.
Manufaktur: Formand: Lauritz Mortensen, Dannebrogsgade 27.

AARHUS.
Formand: Michael Nielsen, Amaliegade 14. Telef. 3866.
Privat Bopæl: Mejlgade 90 2. Telef. 4377.
Kasserer: Søren Andersen, Amaliegade 14. Telef. 3866. Kontortid: 11—2 og 6—7. Privat Telefon 7472. Girokonto 7625.
Central: Formand: Edith Nielsen, Louisegade 28 2.
Isenkram: Formand: C. A. Fabricius, Sejrøgade 19 2. Telef. 5519.
Kolonial: Formand: Axel Brandi, Tangen 8, 2. Sal.
Kommunale Kontormedhjælpere: Formand: Vilh. Jacobsen, Dr. Margrethesvej 27 1, Telefon 5893, tr. personlig fra 2—4 og efter 6.
Kontor: Formand: Frode Nielsen, Sonnesgade 1 3.
Manufaktur: Formand: Axel Christensen, Vestergaardsg. 28 St.

AARS-AALESTRUP.
Formand: Svend Jørgensen, Købm. Perregaard, Aars.
Kasserer: Jens Rask, Banken, Aars.
Tillidsmanden for Aalestrup: G. Aalbæk Christiansen, »Jyden«, Aalestrup.

ASSENS.
Formand: Ove Buhl, Kalkbrænderivej.
Kasserer: Poul Olsen, Korsgade 12. Tlf. 141. Tr. bedst fra 7—8.

BOGENSE.
Formand: Thorkild Christiansen, Adelgade 90.
Kasserer: Anna Rose, Sæbehuset.

BORNHOLM.
Formand: P. Mikkelsen, Forsørgelsesvæsenet. Telef. 338.
Privat Telefon 601.
Kasserer: Carl Andersen, Brugsforeningen, Rønne. Girok. 19673.
Kontortid for Form. og Kass.: Onsdag Aften 7—8, Sønderallé 55.

BRANDE.
Formand: Alfr. Chr. Vork, Leopold Thaarup.
Kasserer Samme.

BRØNDERSLEV.
Formand: Henry Christensen, Jerslevvej.
Kasserer: Vilh. Andersen, Krogensgade 2.

EBELTOFT.
Formand: N. C. Skaarup, Søndergade.
Kasserer Samme.

ESBJERG.
Formand: Gustav Rathe, Skolegade 12. Telef. 1120.
Privat-Adr.: Nørregade 104.
Kasserer Samme.

FAABORG.
Formand: Verner Hansen, Priorensgade 65 2.
Kasserer Samme.

FAKSE—FAKSE LADEPLADS.
Formand: Vald. Jørgensen, Fakse.
Kasserer: V. Børre Clausen, Damhuset, Fakse, tr. 13—14.

FREDENSBORG.
Formand: Frans Olsen, Glarmester Olsen, Bagerstræde.
Kasserer Samme.

FREDERICIA.
Formand: Peter H. Hansen, Bjergegade 24.
Kasserer: Vald. Danielsen, H. K. M. F., Prinsessegade 26 1.

FREDERIKSHAVN.
Formand: Chr. Bertelsen, Søndergade 118.
Kasserer: K. H. Jørgensen, Boensgade 10 1.

FREDERIKSSUND.
Formand: Knud H. B. Olsen, Isenkr. Rode.
Kasserer Samme.

FREDERIKSVÆRK.
Formand: Holger Larsen, Strandvej 37.
Kasserer Samme.

GRENAA.
Formand: Frede Dahlin, Storegade 10.
Kasserer: Villy Nielsen, Havnevej 51 2.

HADERSLEV.
Formand: P. Olesen, Moltrupvej 41, nordl. Indgang.
Kasserer: O. G. Jensen, Erlevvej 28.

HADSUND.
Formand: Jens Rasch, Nørregade 3.
Kasserer: Laura Larsen, Manufakturhandler L. Faber.

HAMMEL.
Formand: Aage Keller, Slagteriet.
Kasserer: Kaj Pedersen, Søren Aaen.

HASLEV.
Formand: A. Mandrup Hansen, Carl I. Ulrich & Søn.
Kasserer: A. Lauritzen, Villa »Højbo«, Bregentvedvej.

HELSINGE.
Formand: Leo Hemmingsen, Brugsforeningen.
Kasserer: Viggo Eilert, Brugsforeningen.

HELSINGØR.
Formand: I. N. Lundorff, Rosenkildevej 79. Telefon 1127.
Træffes ikke Fredag og Lørdag.
Kasserer: Thyra Larsen, Lappen 6, St.
Træffes Mandag 6½—7½.

HERNING.
Formand: Chr. Damgaard, Smedegade 15.
Kasserer: Erna Thomsen, Dalgasgade 45 2.

HILLERØD.
Formand: E. Carlo Petersen, »Labore«, Lærkevej, Ullerød pr. Hillerød.
Kasserer: P. Ramsøe Nielsen, Vibekevej 5. Telef. 463.
Formand og Kasserer tr. Tirsdag Aften 7—8, Vibekevej 5.

HJØRRING.
Formand: H. Hein, Nørreallé 5.
Kasserer: Fr. Jensen, Svanelundsvej 6.
Telefon 259 fra 9—12 og 2—6. Privat Adresse: Kongensgade 7.

HOBRO.
Formand: I. M. Sonneby, »Bakkely«.
Kasserer Samme.

HOLBÆK.
Formand: K. E. Hansen, Rosen 5.
Kasserer: Viggo Hougaard, Godthaabsvej 80.

HOLSTEBRO.
Formand: Hans Petersen, Socialdemokraten.
Kasserer: Vigo Lind, Nørregade 11.

HOLSTED-BRØRUP.
Formand: Chr. G. Knudsen, Tandtekniken, Brørup.
Kasserer: M. S. Nørgaard, Adr.: V. Schmidt, Brørup.

HORSENS.
Formand: S. Chr. Sørensen, Villavej 1b. Telefon 1735.
Kasserer: J. Chr. Petersen, Nørrebrogade 7. Telefon 1436. Girokonto 9952.
Kontortid: daglig 1—2, Tirsdag og Torsdag Aften 6—8.
Kontor: Forsamlingsbygningen, Kildegade. Kontor I.
Formanden tr. Torsdag 6—7. Kassereren tr. Tirsdag og Torsdag 7—8.

KALUNDBORG.
Formand: Svend Kjeldsen, St. Jørgensbjerg 9.
Kasserer: Poul Balsløv, Hestehavebakken 5.

KOLDING.
Formand: N. P. Andersen, Haderslevgade 2.
Kasserer Samme.
Kontortid fra Kl. 1—3 og 6—7. Telef. 842. Girokonto 6585

KORSØR.
Formand: H. Christoffersen, »Fiskenet«.
Kasserer: Viggo Petersen, Skovvejen 41.

KØBENHAVN.
Formand: Gustav Pedersen, Gl. Kongevej 1 E, Beletagen.
Privat: Haderslevgade 34 2 th. Tlf. V. 7495. Tlf. 12339 og 13336.
Tr. paa Kontoret: Tirsdag, Onsdag og Fredag Aften Kl. 6—8. Girokonto 820.
Kasserer: Charles Poppe, Gl. Kongevej 1 E. Beletagen. Tlf. 12339 og 13336. Tr. paa Kontoret: Mandag og Torsdag Aften Kl. 6—8.
Afdelingens Kontortid: 11—3 og 6—8 (Lørdag lukkes Kl. 2).
Bog- og Papirmedhj.-Afd.: Formand: Henry Gran, Enghavevej 74 1, Tr. paa Kontoret: Tirsdag 8—9. Telefon Eva 1658.
Central-Afd.: Formand: Knud Høfft, Asminderødgade 18 4, L. Tr. paa Kontoret: Torsdag 8—9.
Cigar- og Tobaksmedhj.-Afd.: Formand: C. G. Christoffersen, Basnæsvej 4, Brønshøj. Tr. paa Kont.: Fredag 8—9. Telef. Bella 1022.
Forsikringsmedhj.-Afd.: Formand: Henry O. Blach, Blekingegade 2 2, S. Tr. paa Kontoret: Torsdag 8—9.
Isenkrammedhj.-Afd.: Formand: Carl Jensen, Amagerbrog. 155 D4. Tr. paa Kontoret: Mandag 8—9.
Kolonialmedhj.-Afd.: Formand: Georg Baunsgaard, Helgesvej 27 2. F. Tr. paa Kontoret: Onsdag 8—9.
Kommunale Kontormedhj.-Afd.: Formand: Niels Skade, Tordenskjoldsgade 17A 4, K. Tr. paa Kontoret: Torsdag 8—9.
Kontormedhj.-Afd.: Formand: Gustav Pedersen, Gl. Kongevej 1E, Beletagen. Tlf. 12339 og 13336. Tr. paa Kontoret: Tirsdag 8—9.
Manufakturmedhj.Afd.: Formand: H. H. Jacobsen, Kapelvej 52 3, tv., N. Telef. Nora 7914. Tr. paa Kontoret: Mandag 8—9.
Sæbe- og Parfumemedhj.-Afd.: Formand: Fru Thyra Ravnbo, Tr. paa Kontoret: Fredag 8—9. Roarsvej 61. F.
Vejer-, Afskriver- og Speditionsmedhjælper-Afd.: Formand: Carl Mikkelsen, Thomas Laubsgade 1, 3. Sal, Str. Telefon Ryvang 254 x. Tr. paa Kontoret: Tirsdag 8—9.

KOGE.
Formand: Jens Olsen, Strandvej 33.
Kasserer Samme.

LANGELAND.
Formand: Carlo Mejlsgaard, Kæmnerkontoret, Rudkøbing.
Privat Adresse: Grønnegade 11. Tr. daglig 12—1, Mandag og Onsdag Aften 6—8.
Kasserer Samme.

LEMVIG.
Formand: V. H. Nielsen, Villa »Vidtskue«.
Kasserer: Vagner Nielsen, Bredgade 17. Telefon 31.

LØGSTØR.
Formand: P. Jensen, Dragsdal.
Kasserer Samme.

MARIAGER.
Formand: N. L. Winther, Ny Havnevej.
Kasserer: Chr. Sommer, Detailhandler pr. Mørk, Østergade.

MARIBO.
Formand: Chr. Ringsing, Refshalevej 14. Telef. 435.
Kasserer Samme.

MIDDELFART.
Formand: Th. Nielsen, Kæmnerkontoret.
Kasserer Samme.

NAKSKOV.
Formand: Robert Larsen, »Socialdemokraten«.
Kasserer: Johs. Johansen, Reimersgade 3, træffes sikrest fra 12½—1½ og efter 7.

NIBE.
Formand: Børge Jensen, Politikontoret.
Kasserer Samme.

NYBORG.
Formand: Helge Steensborg, Bredahlsgade 32.
Træffes Mandag og Torsdag 7—7½.
Kasserer: Ella Delfs Møller, Nørregade.
Træffes Mandag og Torsdag 7—8.

NYKØBING F.
Formand: Andreas Larsen, Jernbanegade 40. Telef. 1118 x.
Kasserer Samme.

NYKØBING M.
Formand: A. Olesen, Asylgade 32, St.
Kasserer: Marius Sørensen, Nørrebro 35.
Kassereren træffes Tirsdag og Torsdag Kl. 7—8.

NYKØBING S.
Formand: Alex. Mørch, Nordvestvej 3.
Kasserer Samme.

NÆSTVED.
Formand: R. Calum Kildemarksvej 16, Telefon 1289.
Kasserer: V. Hansen, Ostenfeldtsvej.
Kontor: Løveapothekets Gaard, Axeltorv 12. Girokonto 35527.
Kontortid: Mandag og Onsdag 19½—21.

ODDER.
Formand: P. Kryhlmand, Hj. Andersen, Torvet.
Kasserer Samme.

ODENSE.
Formand: Niels Jørgensen, Overgade 8 1. Telef. 2012.
Kasserer: Samme.
Privat Adresse: Vestre Stationsvej 72. Telef. 5874.
Kontortid: Mandag, Tirsdag, Onsdag, Torsdag, Frdag og Lørdag 12—1 og 5—7. Lørdag dog kun fra 12—1.
» Central- og Kolonial-Afd.: Tirsdag 7½—8½.
» Kontor- og Manufaktur-Afd.: Torsdag 7½—8½.
Central-Afd.: Formand: Knud Damgaard, Kanslersgade 13 2, th.
Kolonial-Afd.: Formand: Aage Eriksen, Dronningensgade 84 1.
Kontor-Afd.: Formand: L. Fr. Funkhoff, Hunderupvej 27 2.
Manufaktur-Afd.: Formand: Chr. Nielsen, Alexandragade 10 2.

PRÆSTØ.
Formand: N. R. Andersen, H. Lotz.
Kasserer Samme.

RANDERS.
Formand: Johs. Jensen, Snaregade 11. Telef. 2045
Kasserer: Samme. Girokonto 6989.

RIBE.
Formand: Chr. Olesen, Sønderportsgade 213.
Kasserer Samme.

RINGKØBING.
Formand: Anton Pedersen, Vellingvej 27.
Kasserer Samme.

RINGSTED.
Formand: Henry Larsen, Sct. Knudsgade 32.
Kasserer Samme. Girokonto 16298.

ROSKILDE.
Formand: C. Blomgaard Andersen, Gormsvej 9, Telefon 617.
Træffes som Regel 1½—2½ samt efter 6½.
Kasserer: Samme. Girokonto 12044. Kontortid Tirsdag Aften 7—9.

RØDBY.
Formand: Rasmus Nielsen, Havnevej 18, Rødby Havn.
Kasserer: Georg Petersen, Bagallé d. H.
Kassereren træffes fra 9—1 og 3—6 paa Telef. Nr. 30.

SAKSKØBING.
Formand: V. Rasmussen, Orebyvej.
Kasserer: Samme.

SAMSØ.
Formand: Aage E. Jensen, Brundby.
Kasserer: C. Børglum, Tranebjerg.

SILKEBORG.
Formand: Martin Lund, Møllegade 12.
Kasserer: Samme.

SKAGEN.
Formand: Chr. M. Pedersen, Vesterby, Skagen.
Kasserer Samme.

SKANDERBORG.
Formand: Kai Nielsen, Villa »Nybo«, Hestehaven.
Kasserer: K. E. Pind, »Sølyst«.

SKELSKØR.
Formand: Edvin Poulsen, Magasin du Nord.
Kasserer: Johs. Iversen, Poul Petersens Boghandel.

SKERN-TARM.
Formand: Jens Nyholm, Skolegade, Skern.
Kasserer Samme.

SKIVE.
Formand: Joh. Budtz, Thinggade 18.
Kasserer: Aksel Christensen, Voldgade 16. Telef. 460.
Træffes fra 12—1 og 5½—8. Lørdag fra 2½—5.

SLAGELSE.
Formand: Rich. Jensen, Sct. Jørgensgade 15 St. Telefon 1488.
Træffes Onsdag og Lørdag fra 2—3 samt 6—7.
Kasserer: J. P. Hansen, Herluf Trollesvej 2 B., St. Tr. 5—6.

SORØ.
Formand: Rs. Rasmussen, Søgade 10 B, 1.
Kasserer Samme.

STEGE.
Formand: Carl Boeberg, Hans F. Caroe.
Kasserer: Aage Frandsen, Købm. Kanstrup.

STOREHEDINGE.
Formand: Chr. Stougaard, Chr. Richtersvej 6.
Kasserer Samme.

STRUER.
Formand: Alfr. Jensen, Vareindkøbsforretningen.
Kasserer: Frk. Ange Buus, Søndergade 63.

STUBBEKØBING.
Formand: C. A. Nielsen, Autoforhandler Bernh. Petersen, Torvet.
Kasserer Samme.

SVENDBORG.
Formand: P. Aage Jørgensen, Bogøesallé 3.
Kassrer: Erik Christensen, Klostervænget 4.

SØNDERBORG.
Formand: Hans Jørgensen, Alnor pr. Graasten.
Kasserer: Andreas Jensen, Ørstedsgade.
Kontoraften hver Onsdag fra 8—9½ i Fagforeningshuset.

THISTED.
Formand: Chr. Pedersen, Fællesbageriet, Nygade.
Kasserer: E. Overgaard, Møllevej 21.

TØNDER.
Formand: Herluf Møller, Torvet 11 2.
Kasserer: Frk. M. Ramsing, Schous Sæbeudsalg.

VARDE.
Formand: H. Chr. Andersen, Frisvadvej 19.
Kasserer: E. A. Jensen, Gellerupvej 21.

VEJEN.
Formand: Folmer Sachmann, Villa »Home«.
Kasserer Samme.

VEJLE.
Formand: Svend Rosendal, Kirkegade 11. Telefon 1822.
Kasserer Samme.

VIBORG.
Formand: Einar Hansen, Slesvigsgade 3. Telef. 613.
Kasserer Samme.

VORDINGBORG.
Formand: Holger Rove, Østervej.
Kasserer: Hugo Hansen, Nørregade 33.

HOVEDBESTYRELSEN.

Forretningsfører, Borgerrepræsentant **Jens Johansen**, Gl. Kongevej 6 3. V.
Hovedkasserer (Viceforretningsfører) **Julius Hansen**, Gl. Kongevej 6 3. V.
Bankassistent **Gustav Pedersen**, Gl. Kongevej 1 E, Beletagen. Telef. 13336.
Bogholder **Valdemar Petersen**, Lupinstien 10, Brønshøj. Telef. Goth. 4535.
Forsikringsass. **Henry Blach**, Blækingegade 2 2, S.
Isenkrammedhj. **C. A. Fabricius**, Sejrøgade 19 2, Aarhus. Telefon 5519.
Fuldmægtig **P. Mikkelsen**, Forsørgelsesvæsenet, Rønne, Telefon 338.
Kontorassistent **S. Chr. Sørensen**, Villavej 1 b, Horsens. Telefon 1735.
Kontormedhjælper **Carl Foverskov**, Lundsvej 10 1, Odense.
Forretningsfører **Aksel Olsson**, Ørstedsgade 23, Sønderborg.
Bogholder **Harald Pedersen**, Helsingør Brændsels- og Trælasth., Helsingør.
Isenkrammedhj. **Chr. Skjolding**, Sdr. Boulevard 122, V. Telef. V. 9416 v.
Forretningsbestyrer **Peter H. Hansen**, Bjergegade 24, Fredericia.
Boghandlermedhj. **Henry Gran**, Enghavevej 74 1, V. Telef. Eva 1658.
Kolonialmedhj. **Georg Baunsgaard**, Helgesvej 27 2. F.

REPRÆSENTANTSKABET.

København:
C. G. Christoffersen, Basnæsvej 4, Brønshøj. Telefon Bella 1022.
Vald. Haahr, Sønderjyllands Allé 9 2, Vanløse.
V. Gudmansen, Wilkensvej 26 D 2, F.
Knud Hofft, Asminderødgade 18 4, L.
Jens Nielsen, Rosenørns Allé 12, V.
Ingeborg Bresemann, Langesund 11, Str.

Jylland:
Th. Hansen, Teglværksallé 1, Aalborg.
Chr. Jørgensen, Finlandsgade 12, Aalborg.
Gustav Rathe, Nørregade 104, Esbjerg.
Søren Andersen, Tordenskjoldsgade 30 1, Aarhus.
N. C. Nielsen, Seestgade 56, Kolding.
Peter Olesen, Moltrupvej 41, nordl. Indgang, Haderslev.
Axel Jensen, Nørre Allé 64 1, Aarhus.
Sten Vandborg, Aaboulevarden 7, Horsens.

Fyn:
Carlo Mejlsgaard, Kæmnerkontoret, Rudkøbing.
Chr. Nielsen, Alexandragade 10 2, Odense.

Sjælland:
A. Spiermann, Grønvej 4, Næstved. Telefon 139.
Viggo Hougaard, Godthaabsvej 80, Holbæk.
E. Carlo Petersen, »Labore«, Lærkevej, Ullerød pr. Hillerød.
Andr. Larsen, Jernbanegade 40, Nykøbing F.

REVISORER.

N. Kristensen, Kompagnistræde 2, K. Telef. 7725.
Georg Nielsen, Godthaabsvej 266, Brønshøj. Telef. Godthaab 3182 y.

DANSK HANDELS- OG KONTORMEDHJÆLPER TIDENDE

ORGAN FOR DANSK HANDELS-OG KONTORMEDHJÆLPERFORBUND

Nr. 4. 1. April 1931. 31te Aargang.

Sidste Frist

Al Restance maa betales!

Arbejdsløshedsloven bestemmer, at intet Medlem ved Overgangen til det nye Regnskabsaar maa staa i Restance - end ikke for Marts Maaned.

Afslutningen finder Sted den 12. April, og denne Dag er da yderste Frist for Betaling af Restancen, hvis Sletning skal undgaas.

Det er af største Betydning for vor Stand og den enkelte Medhjælper, at Organisationen gøres stærk og handlekraftig for at bøde paa Nedgangsaarenes Lønnedskæring og Arbejdsløshedens sociale Virkninger. Det gøres ved at staa fast om Organisationen og fuldt og helt opfylde sine Forpligtelser, hvilket er Betingelsen for at kræve sin Ret.

Den gode Kollega lader sig ikke slette!
Bevar Medlemsskabet i Organisationen!
Betal Restancen!
Husk, 12. April er sidste Frist!

Bemærk Omslagets 2. Side!

MEDDELELSER

fra

HANDELS- OG KONTORMEDHJÆLPERFORENINGEN I KØBENHAVN

Agitationen i Marts Maaned.

I Løbet af Marts Maaned har Agitationsarbejdet været forceret endnu mere end i de foregaaende Maaneder.

Foruden en omfattende Uddeling af Agitationsmateriale, Afholdelse af Personalemøder samt Konferencer med interesserede Kolleger angaaende Agitationen, har der været nogle større Møder.

Medlemsmødet den 11. Marts.

Selv om den til dette Møde arrangerede Aakjær-Aften ikke blev lige saa stor en Succes som de foregaaende Møder, hvor vi har haft forskellige Filmsfremvisninger, var der dog et ganske pænt Besøg, idet ca. 400 Medhjælpere deltog.

Den Stemning, der kom til Udslag paa Mødet, giver os Ret til at tro, at Deltagerne virkelig fik noget ud af Aftenen og ogsaa fik et Indtryk af den agitatoriske Værdi, som Jeppe Aakjærs Produktion har.

Lærlingemødet den 19. Marts.

Til dette Møde, hvor der fra Lærlingeklubbens Bestyrelses Side havde været gjort et stort Forarbejde, var der mødt ca. 150 Lærlinge, der med Interesse fulgte de indledende Talere, nemlig Herr Hovedkasserer Julius Hansen, der talte om Lærlingeloven, og Formanden for de københavnske Afdelinger, der talte om Organisationens Betydning for Lærlingene.

Vi føler os overbeviste om, at dette Møde har haft stor agitatorisk Betydning i Arbejdet for at samle Fagets yngste i Tilslutning til Organisationen. Forøvrigt resulterede Mødet i nogle Nyindmeldelser.

Skotøjsmedhjælpermødet den 24. Marts.

Dette Møde var arrangeret i Samarbejde med Foreningen »Dansk Arbejde«, der velvilligst havde stillet sin Skotøjsfilm til Raadighed.

Mødet indlededes med, at Kontorchef Johan Nielsen gav en kort Oversigt over Betydningen af at støtte dansk Arbejde og dansk Industri.

Herefter fremvistes Skotøjsfilmen, som i en Række interessante Billeder viste Udviklingen, fra Koen stod paa Marken, til Skoen laa færdig til Salg.

Efter Filmens Afslutning gav Formanden for de københavnske Afdelinger en kort Oversigt over Organisationens Lønarbejde og dets Værdi for Skotøjsmedhjælperne og opfordrede Branchens Medhjælpere til at forstærke Arbejdet for at samle alle indenfor denne Branche, saaledes at Lønforholdene kan ordnes paa en betryggende Maade.

Mødet var besøgt af ca. 200 Medhjælpere.

Offentligt Medhjælpermøde i Lyngby den 18. Marts.

Efter at de københavnske Afdelinger har overtaget Nordbaneafdelingen for de Medlemmers Vedkommende, der bor i Københavns Nærhed, har man sammen med denne Afdelings tidligere Formand iværksat en Agitation i Lyngby, der foreløbig sluttede i ovennævnte Møde, der afholdtes paa Hotel »Rustenborg«.

Paa dette Møde blev der af Formanden for de københavnske Afdelinger redegjort for Organisationens Arbejde og Mulighederne for at skaffe endnu flere Fordele til Medhjælperne økonomisk og socialt.

Mødet var efter Forholdene nogenlunde godt besøgt og gav et Par Nyindmeldelser.

Endelig finder vi Anledning til at nævne

Bog- og Papirhandlermedhjælpernes Lukkelovsmøde den 25. Februar,

hvilket Møde ikke naaede at blive nævnt i Marts-Bladet, da det var afholdt saa sent i forrige Maaned.

Dette Møde, der indlededes af Forbundets Forretningsfører, Herr Jens Johansen, og Herr Boghandler Søren Wiene, var ikke mindst interessant derved, at Formanden for Papirhandler-Foreningen, Herr H. Gjetting, paa Mødet erklærede, at den Forening, han repræsenterede, paa Forhaand sanktionerede alt, hvad Principalerne bestemte vedrørende Løn- og Arbejdsforhold.

Den omhandlede lille gule Forening har dermed officielt stemplet sig selv som værende uden Betydning med Hensyn til Varetagelse af Medhjælpernes Interesser.

Har De klaret Deres Kontingentrestance?

Egentlig burde dette Spørgsmaal være overflødigt, idet det skulde være en Selvfølge, at der overhovedet ikke fandtes en Restant den 31. Marts.

Da vi imidlertid har faaet Ret til ogsaa i de første Dage i April Maaned at modtage Kontingent for det gamle Aar, og da Handels- og Kontormedhjælperne med Hensyn til Overholdelsen af Betalingsfristen destoværre ikke er bedre end andre Mennesker, haaber vi, at de, der endnu har noget at afvikle for det gamle Aar, benytter denne lille sidste Frist til at bringe Kontingentet i Orden.

Vi kan vanskeligt tænke os, at nogen fortsætlig lader Anciënniteten i Organisationen og Arbejdsløshedskassen gaa tabt, og ikke mindst gælder det i Hovedstaden, at Medhjælperne i stor Udstrækning kan komme ud for Forhold, hvor de har Organisationen eller Arbejdsløshedskassens Støtte behov. Saa meget mere ærgerligt vil det da være, om Uagtsomhed eller Sløvhed foranlediger Tab af Medlemsretten.

Afdelingsgeneralforsamlingerne.

I Overensstemmelse med Lovene afholdes de ordinære, halvaarlige Generalforsamlinger som nedennævnt:

Afheling	Lokale	Dato
Bog- og Papirmedhj. . .	Foreningens Mødelokale Gl. Kongevej 1 E, Beletage	Tirsdag d. 21. April Kl. 20
Central	Foreningens Mødelokale Gl. Kongevej 1 E. Beletage	Torsdag d. 16. April Kl. 20
Cigar- og Tobaksm. . . .	Foreningens Mødelokale Gl. Kongevej 1 E, Beletage	Fredag d. 24. April Kl. 20
Forsikringsmedhj.	Foreningens Mødelokale Gl. Kongevej 1 E, Beletage	Torsdag d. 23. April Kl. 20
Isenkrammedhj.	Sct. Andreas Ordenens St. Sal Frederiksberg Alle 11	Onsdag d. 22. April Kl. 20
Kolonialmedhj.	Sct. Andreas Ordenens St. Sal Frederiksberg Alle 11	Onsdag d. 29. April Kl. 20
Kommunal Kontor	Sct. Andreas Ordenens St. Sal Frederiksberg Alle 11	Torsdag d. 23. April Kl. 20
Kontormedhj.	S t. Andreas Ordenens St. Sal Frederiksberg Alle 11	Tirsdag d. 21. April Kl. 20
Manufakturmedhj. . . .	Sct. Andreas Ordenens St. Sal Frederiksberg Alle 11	Onsdag d. 8. April Kl. 20
Sæbe- og Parfume. . . .	Sct Andreas Ordenens St. Sal Frederiksberg Alle 11	Torsdag d. 16. April Kl. 20
Vejer-, Afskriver- og Speditionsmedhj.	Blegdamsvejens Selskabsl. Blegdamsvej 26	Lørdag d. 25. April Kl. 20

Generalforsamlingernes Dagsorden er: 1. Formandens Beretning, 2. Indsendte Forslag, 3. Valg af a) Bestyrelsesmedlemmer og Suppleanter, b) Repræsentanter og Suppleanter til Repræsentantskabsgeneralforsamlingen, 4. Eventuelt.

Forslag, der ønskes behandlet paa Afdelingsgeneralforsamlingerne, maa indsendes til de respektive Afdelingsformænd senest 6 Dage før Generalforsamlingens Afholdelse.

Læremester idømt Kr. 1000.00 i Erstatning.

En ung Mand havde været ansat hos en Herreekviperingshandler i København som Lærling, men modtog, da han var udlært, ikke et tilstrækkeligt fyldestgørende Lærebevis, idet Principalen paastod, at han ikke var dygtig nok til, at han helt og fuldt kunde anbefale ham som en udlært Medhjælper.

Da det under Sagens Behandling viste sig, at Principalen ikke i Tide havde gjort Lærlingens Forældre opmærksom paa, at den unge Mand efter hans Opfattelse ikke egnede sig til Faget, maatte man anse Principalen ansvarlig for den ikke opnaaede Dygtighed.

Sagen forligtes herefter paa den Maade, at Principalen maatte betale Kr. 1000,00 i Erstatning.

„Borshøjgaards Venner".

Ved Festen i Studenterforeningen den 15. Marts blev følgende Numre udtrukne: 4981 (Hovedgevinsten), 3648, 1249, 4485, 1018, 2973, 1074.

Adresse-Fortegnelse.

Dansk Handels- og Kontormedhjælperforbund.

Hovedkontoret: København V., Gl. Kongevej 6. Kontortid 9—5. Lørdag 9—2.

Telefoner: 8143 og 12143. Statstelefon 413. Telegr.-Adr.: Medhjælperstand. Girokonto 843.
Forretningsfører Jens Johansen. Privat: Sønder Boulevard 106 3, V. Telefon Vester 4171.
Hovedkasserer: Julius Hansen, Privat: Vigerslevvej 32, Valby. Telefon Valby 499.

Sekretær: Harald Heie, Frederikssundsvej 301 2, Husum. Tlf. Bella 1201. Viggo Pedersen, Ejerstedgade 12 3, V. Telef. Vester 8303.
D. H. K. M. T.: Redaktør Jens Johansen, København V., Gl. Kongevej 6. Telefoner 8143 og 12143.

Rejsesekretærer:

Michael Nielsen, Amaliegade 14, Aarhus. Telef. 3866. Privat Telef. 4377. Niels Jørgensen, Overgade 8, Odense. Telef. 2012. Privat Telef. 5874.
Viggo Pedersen, Gl. Kongevej 6, Kbh. V. Tlf. 8143. Priv. Tlf. Vester 8303. Johs. Jensen, Snaregade 11, Randers. Telef. 2045.
Svend Rosendal, Kirkegade 11, Vejle. Telef. 1822. Privat Telef. 1152.

AABENRAA.
Formand: Georg Petersen, Kolstrup 27 1.
Kasserer: Knud Lauritzen, Søndergade 17.

AALBORG-NØRRESUNDBY.
Formand: Jens Jensen, Slotsgade 11 1, Telefon 3375.
Kasserer Samme.
Privat Bopæl: Boulevarden 21 3.
Kontortid 11—1 og 5—6½.
Central: Formand: N. C. Schmidt, Maren Hemmingsvej 10.
Kolonial: Formand: Chr. Jørgensen, Finlandsgade 12. Telef. 4896.
Kommunale Kontormedhjælpere: Formand: Carl Solberg, Rebersbansgade 2. Telefon 4424.
Kontor: Formand: Th. Hansen, Teglværksallé 1. Telefon 3336.
Manufaktur: Formand: Lauritz Mortensen, Dannebrogsgade 27.

AARHUS.
Formand: Michael Nielsen, Amaliegade 14. Telef. 3866.
Privat Bopæl: Mejlgade 90 2. Telef. 4377.
Kasserer: Søren Andersen, Amaliegade 14. Telef. 3866. Kontortid: 11—2 og 6—7. Privat Telefon 7472. Girokonto 7625.
Central: Formand: Edith Nielsen, Louisegade 28 2.
Isenkram: Formand: C. A. Fabricius, Sejrsgade 19 2. Telef. 5519.
Kolonial: Formand: Axel Brandi, Tangen 8, 2. Sal.
Kommunale Kontormedhjælpere: Formand: Vilh. Jacobsen, Dr. Margrethesvej 27 1. Telefon 5893, tr. personlig fra 2—4 og efter 6.
Kontor: Formand: Frode Nielsen, Sonnesgade 13.
Manufaktur: Formand: Axel Christensen, Vestergaardsg. 28 St.

AARS-AALESTRUP.
Formand: Svend Jørgensen, Købm. Perregaard, Aars.
Kasserer: Jens Rask, Banken, Aars.
Tillidsmanden for Aalestrup: G. Aalbæk Christiansen, »Jyden«, Aalestrup.

ASSENS.
Formand: Ove Buhl, Kalkbrænderivej.
Kasserer: Poul Olsen, Korsgade 12. Tlf. 141. Tr. bedst fra 7—8.

BOGENSE.
Formand: Thorkild Christiansen, Adelgade 90.
Kasserer: Anna Rose, Sæbehuset.

BORNHOLM.
Formand: P. Mikkelsen, Forsørgelsesvæsenet, Telef. 338.
Privat Telefon 601.
Kasserer: Carl Andersen, Brugsforeningen, Rønne. Girok. 19673.
Kontortid for Form. og Kass.: Onsdag Aften 7—8, Sønderallé 55.

BRANDE.
Formand: Alfr. Chr. Vork, Leopold Thaarup.
Kasserer Samme.

BRØNDERSLEV.
Formand: Harry Emil Andersen, Fredensgade.
Kasserer: Vilh. Andersen, Krogensgade 2.

EBELTOFT.
Formand: N. C. Skaarup, Søndergade.
Kasserer Samme.

ESBJERG.
Formand: Gustav Rathe, Skolegade 12. Telef. 1120.
Privat-Adr.: Nørregade 104.
Kasserer Samme.

FAABORG.
Formand: Verner Hansen, Priorensgade 65 2.
Kasserer Samme.

FAKSE—FAKSE LADEPLADS.
Formand: Børre Clausen, Damhuset, Fakse, tr. 13—14.
Kasserer Samme.

FREDENSBORG.
Formand: Frans Olsen, Glarmester Olsen, Bagerstræde.
Kasserer Samme.

FREDERICIA.
Formand: Peter H. Hansen, Bjergegade 24.
Kasserer: Vald. Danielsen, H. K. M. F., Prinsessegade 26 1.

FREDERIKSHAVN.
Formand: Chr. Bertelsen, Søndergade 118.
Kasserer: K. H. Jørgensen, Boensgade 10 1.

FREDERIKSSUND.
Formand: Knud H. B. Olsen, Isenkr. Rode.
Kasserer Samme.

FREDERIKSVÆRK.
Formand: Holger Larsen, Strandvej 37.
Kasserer Samme.

GRENAA.
Formand: Frede Dahlin, Storegade 10.
Kasserer: Villy Nielsen, Havnevej 51 2.

HADERSLEV.
Formand: P. Olesen, Moltrupvej 41, nordl. Indgang.
Kasserer: O. G. Jensen, Erlevvej 28.

HADSUND.
Formand: Jens Rasch, Nørregade 3.
Kasserer: Laura Larsen, Manufakturhandler L. Faber.

HAMMEL.
Formand: Aage Keller, Slagteriet.
Kasserer: Kaj Pedersen, Søren Aaen.

HASLEV.
Formand: A. Mandrup Hansen, Carl I. Ulrich & Søn.
Kasserer: A. Lauritzen, Villa »Højbo«, Bregentvedvej.

HELSINGE.
Formand: Leo Hemmingsen, Brugsforeningen.
Kasserer: Viggo Eilert, Brugsforeningen.

HELSINGØR.
Formand: I. N. Lundorff, Rosenkildevej 79. Telefon 1127.
Træffes ikke Fredag og Lørdag.
Kasserer: Thyra Larsen, Lappen 6, St.
Træffes Mandag 6½—7½.

HERNING.
Formand: Chr. Damgaard, Smedegade 15.
Kasserer: Erna Thomsen, Skolegade 3.

HILLERØD.
Formand: E. Carlo Petersen, »Labore«, Lærkevej, Ullerød pr. Hillerød.
Kasserer: P. Ramsøe Nielsen, Vibekevej 5. Telef. 463.
Formand og Kasserer tr. Tirsdag Aften 7—8, Vibekevej 5.

HJØRRING.
Formand: H. Hein, Nørreallé 5.
Kasserer: Fr. Jensen, Svanelundsvej 6.
Telefon 250 fra 9—12 og 2—6. Privat Adresse: Kongensgade 7.

HOBRO.
Formand: I. M. Sonneby, »Bakkely«.
Kasserer Samme.

HOLBÆK.
Formand: K. E. Hansen, Rosen 5.
Kasserer: Viggo Hougaard, Godthaabsvej 80.

HOLSTEBRO.
Formand: Hans Petersen, Socialdemokraten.
Kasserer: Viggo Lind, Nørregade 11.

HOLSTED-BRØRUP.
Formand: Chr. G. Knudsen, Tandtekniken, Brørup.
Kasserer: M. S. Nørgaard, Adr.: V. Schmidt, Brørup.

HORSENS.
Formand: S. Chr. Sørensen, Villavej 1 b. Telefon 1735.
Kasserer: J. Chr. Petersen, Nørrebrogade 7. Telefon 1436. Girokonto 9952.
Kontortid: daglig 1—2, Tirsdag og Torsdag Aften 6—8.
Kontor: Forsamlingsbygningen, Kildegade. Kontor I.
Formanden tr. Torsdag 6—7. Kassereren tr. Tirsdag og Torsdag 7—8.

KALUNDBORG.
Formand: Svend Kjeldsen, St. Jørgensbjerg 9.
Kasserer: Poul Bølsløv, Hestehavebakken 5. Girokonto 35395.

KOLDING.
Formand: N. P. Andersen, Haderslevgade 2.
Kasserer Samme.
Kontortid fra Kl. 1—3 og 6—7. Telef. 842. Girokonto 6585

KORSØR.
Formand: H. Christoffersen, »Fiskenet«.
Kasserer: Viggo Petersen, Skovvejen 41.

KØBENHAVN.
Formand: Gustav Pedersen, Gl. Kongevej 1 E, Beletagen.
Privat: Haderslevgade 34 2 th. Tlf. V. 7495. Tlf. 12339 og 13336.
Tr. paa Kontoret: Tirsdag, Onsdag og Fredag Aften Kl. 6—8. Girokonto 820.
Kasserer: Charles Poppe, Gl. Kongevej 1 E, Beletagen. Tlf. 12339 og 13336. Tr. paa Kontoret: Mandag og Torsdag Aften Kl. 6—8.
Afdelingens Kontortid: 11—3 og 6—8 (Lørdag lukkes Kl. 2).
Bog- og Papirmedhj.-Afd.: Formand: Henry Gran, Enghavevej 74 1, Tr. paa Kontoret: Tirsdag 8—9. Telefon Eva 1658.
Central-Afd.: Formand: Knud Høfft, Asmindørødgade 18 4, L. Tr. paa Kontoret: Torsdag 8—9.
Cigar- og Tobaksmedhj.-Afd.: Formand: C. G. Christoffersen, Basnæsvej 4, Brønshøj. Tr. paa Kont.: Fredag 8—9. Telef. Bella 1022.
Forsikringsmedhj.-Afd.: Formand: Henry O. Blach, Blekingegade 22, S. Tr. paa Kontoret: Torsdag 8—9.
Isenkrammedhj.-Afd.: Formand: Carl Jensen, Amagerbrog. 155 D 4. Tr. paa Kontoret: Mandag 8—9.
Kolonialmedhj.-Afd.: Formand: Georg Baunsgaard, Helgesvej 27 2. F. Tr. paa Kontoret: Onsdag 8—9.
Kommunale Kontormedhj.-Afd.: Formand: Niels Skade, Tordenskjoldsgade 17A 4, K. Tr. paa Kontoret: Torsdag 8—9.
Kontormedhj.-Afd.: Formand: Gustav Pedersen, Gl. Kongevej 1E. Beletagen. Tlf. 12339 og 13336. Tr. paa Kontoret: Tirsdag 8—9.
Manufakturmedhj.Afd.: Formand: H. H. Jacobsen, Kapelvej 52 3, tv., N. Telef. Nora 7914. Tr. paa Kontoret: Mandag 8—9.
Sæbe- og Parfumemedhj.-Afd: Formand: Fru Thyra Ravnbo, Tr. paa Kontoret: Fredag 8—9. Roarsvej 61. F.
Vejer-, Afskriver- og Speditionsmedhjælper-Afd.: Formand: Carl Mikkelsen, Thomas Laubsgade 1, 3. Sal, Str. Telefon Ryvang 254 x. Tr. paa Kontoret: Tirsdag 8—9.

KØGE.
Formand: Jens Olsen, Strandvej 33.
Kasserer Samme.

LANGELAND
Formand: Carlo Mejlsgaard, Kæmnerkontoret, Rudkøbing.
Privat Adresse: Grønnegade 11. Tr. daglig 12—1, Mandag og Onsdag Aften 6—8.
Kasserer Samme.

LEMVIG.
Formand: V. H. Nielsen, Villa »Vidtskue«.
Kasserer: Vagner Nielsen, Bredgade 17. Telefon 31.

LØGSTØR.
Formand: P. Jensen, Dragsdal.
Kasserer Samme.

MARIAGER.
Formand: N. L. Winther, Ny Havnevej.
Kasserer: Chr. Sommer, Detailhandler P. Mørk, Østergade.

MARIBO.
Formand: Chr. Ringsing, Refshalevej 14. Telef. 435.
Kasserer Samme.

MIDDELFART.
Formand: Th. Nielsen, Kæmnerkontoret.
Kasserer Samme.

NAKSKOV.
Formand: Robert Larsen, »Socialdemokraten«.
Kasserer: Johs. Johansen, Reimersgade 3. Tlf. 160, træffes sikrest fra 12½—1½ og 7—8.

NIBE.
Formand: Børge Jensen, Politikontoret.
Kasserer Samme.

NYBORG.
Formand: Helge Steensborg, Bredahlsgade 32.
Træffes Mandag og Torsdag 7—7½.
Kasserer: Ella Delfs Møller, Nørregade.
Træffes Mandag og Torsdag 7—8.

NYKØBING F.
Formand: Andreas Larsen, Jernbanegade 40. Telef. 1118 x.
Kasserer Samme.

NYKØBING M.
Formand: A. Olesen, Asylgade 32, St.
Kasserer: Marius Sørensen, Nørrebro 35.
Kassereren træffes Tirsdag og Torsdag Kl. 7—8.

NYKØBING S.
Formand: Alex. Mørch, Nordvestvej 3.
Kasserer Samme.

NÆSTVED.
Formand: R. Calum, Kildemarksvej 16. Telefon 1289.
Kasserer: V. Hansen, Ostenfeldtsvej.
Kontor: Løveapothekets Gaard, Axeltorv 12. Girokonto 35527.
Kontortid: Mandag og Onsdag 19½—21.

ODDER.
Formand: P. Kryhlmand, Hj. Andersen, Torvet.
Kasserer Samme.

ODENSE.
Formand: Niels Jørgensen, Overgade 8 1. Telef. 2012.
Kasserer: Samme.
Privat Adresse: Vestre Stationsvej 72. Telef. 5874.
Kontortid: Mandag, Tirsdag, Onsdag, Torsdag, Frdag og Lørdag 12—1 og 5—7. Lørdag dog kun fra 12—1.
» Central- og Kolonial-Afd.: Tirsdag 7½—8½.
» Kontor- og Manufaktur-Afd.: Torsdag 7½—8½.
Central-Afd.: Formand: Knud Damgaard, Kanslersgade 13 2, th.
Kolonial-Afd.: Formand: Aage Eriksen, Dronningensgade 84 1.
Kontor-Afd.: Formand: L. Fr. Funkhoff, Hunderupvej 27 2.
Manufaktur-Afd.: Formand: Chr. Nielsen, Alexandragade 10 2.

PRÆSTØ.
Formand: N. R. Andersen, H. Lotz.
Kasserer Samme.

RANDERS.
Formand: Johs. Jensen, Snaregade 11. Telef. 2045.
Kasserer: Samme. Girokonto 6989.

RIBE.
Formand: Chr. Olesen, Sønderportsgade 213.
Kasserer Samm .

RINGKØBING.
Formand: Anton Pedersen, Vellingvej 27.
Kasserer Samme.

RINGSTED.
Formand: Henry Larsen, Sct. Knudsgade 32.
Kasserer Samme. Girokonto 16298.

ROSKILDE.
Formand: C. Blomgaard Andersen, Gormsvej 9, Telefon 617.
Træffes som Regel 1½—2½ samt efter 6½.
Kasserer: Samme. Girokonto 12044. Kontortid Tirsdag Aften 7—9.

RØDBY.
Formand: Rasmus Nielsen, Havnevej 18, Rødby Havn.
Kasserer: Georg Petersen, Bagallé d. H.
Kassereren træffes fra 9—1 og 3—6 paa Telef. Nr. 30.

SAKSKØBING.
Formand: V. Rasmussen, Orebyvej.
Kasserer Samme.

SAMSØ.
Formand: Aage E. Jensen, Brundby.
Kasserer: C. Børglum, Tranebjerg.

SILKEBORG.
Formand: Martin Lund, Møllegade 12.
Kasserer Samme.

SKAGEN.
Formand: Chr. M. Pedersen, Vesterby, Skagen.
Kasserer Samme.

SKANDERBORG.
Formand: Kai Nielsen, Villa »Nybo«, Hestehaven.
Kasserer: K. E. Pind, »Sølyst«.

SKELSKØR.
Formand: Edvin Poulsen, Østergade 12.
Kasserer: Johs. Iversen, Poul Petersens Boghandel.

SKERN-TARM.
Formand: Jens Nyholm, Skolegade, Skern.
Kasserer Samme.

SKIVE.
Formand: Joh. Budtz, Thinggade 18.
Kasserer: Aksel Christensen, Voldgade 16. Telef. 460.
Træffes fra 12—1 og 5½—8, Lørdag fra 2½—5.

SLAGELSE.
Formand: Rich. Jensen, Sct. Jørgensgade 15 St. Telefon 1488.
Træffes Onsdag og Lørdag fra 2—3 samt 6—7.
Kasserer: J. P. Hansen, Herluf Trollesvej 2 B., St. Tr. 5—6.

SORØ.
Formand: Rs. Rasmussen, Søgade 10 B. 1.
Kasserer Samme.

STEGE.
Formand: Carl Boeberg, Hans F. Carøe.
Kasserer: Aage Frandsen, Købm. Kanstrup.

STOREHEDINGE.
Formand: Chr. Stougaard, Chr. Richtersvej 6.
Kasserer Samme.

STRUER.
Formand: Alfr. Jensen, Vareindkøbsforretningen.
Kasserer: Frk. Ange Buus, Søndergade 63.

STUBBEKØBING.
Formand: C. A. Nielsen, Autoforhandler Bernh. Petersen, Torvet.
Kasserer Samme.

SVENDBORG.
Formand: P. Aage Jørgensen, Bogøesallé 3.
Kasrer: Erik Christensen, Klostervænget 4.

SØNDERBORG.
Formand: Andr. Jensen, Ørstedsgade.
Kasserer Samme.
Kontoraften hver Onsdag fra 8—9 i Fagforeningshuset.

THISTED.
Formand: Chr. Pedersen, Fællesbageriet, Nygade.
Kasserer: E. Overgaard, Møllevej 21.

TØNDER.
Formand: Herluf Møller, Torvet 11 2.
Kasserer: Frk. M. Ramsing, Schous Sæbeudsalg.

VARDE.
Formand: H. Chr. Andersen, Frisvadvej 19.
Kasserer: E. A. Jensen, Gellerupvej 21.

VEJEN.
Formand: Folmer Sachmann, Villa »Home«.
Kasserer Samme.

VEJLE.
Formand: Svend Rosendal, Kirkegade 11. Telefon 1822.
Kasserer Samme.

VIBORG.
Formand: Einar Hansen, Slesvigsgade 3. Telef. 613.
Kasserer Samme.

VORDINGBORG.
Formand: Holger Rove, Østervej.
Kasserer: Hugo Hansen, Nørregade 33.

HOVEDBESTYRELSEN.

Forretningsfører, Borgerrepræsentant **Jens Johansen**, Gl. Kongevej 6 3. V.
Hovedkasserer (Viceforretningsfører) **Julius Hansen**, Gl. Kongevej 6 3. V.
Bankassistent **Gustav Pedersen**, Gl. Kongevej 1 E, Beletagen. Telef. 13336.
Bogholder **Valdemar Petersen**, Lupinstien 10, Brønshøj. Telef. Goth. 4535.
Forsikringsass. **Henry Blach**, Blekingegade 2 2, S.
Isenkrammedhj. **C. A. Fabricius**, Sejrøgade 19 2, Aarhus. Telefon 5519.
Fuldmægtig **P. Mikkelsen**, Forsørgelsesvæsenet, Rønne, Telefon 338.
Kontorassistent **S. Chr. Sørensen**, Villavej 1 b, Horsens. Telefon 1735.
Kontormedhjælper **Carl Foverskov**, Skibhusvej 34 1, Odense.
Forretningsfører **Aksel Olsson**, Ørstedsgade 23, Sønderborg.
Bogholder **Harald Pedersen**, Helsingør Brændsels- og Trælasth., Helsingør.
Isenkrammedh. **Chr. Skjolding**, Sdr. Boulevard 122, V. Telef. V. 9416 v.
Forretningsbestyrer **Peter H. Hansen**, Bjergegade 24. Fredericia.
Boghandlermedhj. **Henry Gran**, Enghavevej 74 1, V. Telef. Eva 1658.
Kolonialmedhj. **Georg Baunsgaard**, Helgesvej 27 2, F.

REPRÆSENTANTSKABET.

København:

C. G. Christoffersen, Basnæsvej 4, Brønshøj. Telefon Bella 1022.
Vald. Haahr, Sønderjyllands Allé 9 2, Vanløse.
V. Gudmansen, Wilkensvej 26 D 2, F.
Knud Høfft, Asmindørødgade 18 4, L.
Jens Nielsen, Rosenørns Allé 12, V.
Ingeborg Bresemann, Langesund 1 1, Str.

Jylland:

Th. Hansen, Teglværksallé 1, Aalborg.
Chr. Jørgensen, Finlandsgade 1 2, Aalborg.
Gustav Rathe, Nørregade 104, Esbjerg.
Søren Andersen, Tordenskjoldsgade 30 1, Aarhus.
N. C. Nielsen, Seestgade 56, Kolding.
Peter Olesen, Moltrupvej 41, nordl. Indgang, Haderslev.
Axel Jensen, Nørre Allé 64 1, Aarhus.
Sten Vandborg, Aaboulevarden 7, Horsens.

Fyn:

Carlo Mejlsgaard, Kæmnerkontoret, Rudkøbing.
Chr. Nielsen, Alexandragade 10 2, Odense.

Sjælland:

A. Spiermann, Grønvej 4, Næstved. Telefon 139.
Viggo Hougaard, Godthaabsvej 80, Holbæk.
E. Carlo Petersen, »Labore«, Lærkevej, Ullerød pr. Hillerød.
Andr. Larsen, Jernbanegade 40, Nykøbing F.

REVISORER.

N. Kristensen, Kompagnistræde 2, K. Telef. 7725.
Georg Nielsen, Godthaabsvej 266, Brønshøj. Telef. Godthaab 3182 y.

DANSK HANDELS- OG KONTORMEDHJÆLPER TIDENDE

ORGAN FOR DANSK HANDELS- OG KONTORMEDHJÆLPERFORBUND

Nr. 5. 1. Maj 1931. 31te Aargang.

INDHOLD:

DEN FAGLIGE SITUATION
JENS JOHANSEN SYG
STORMAGASINERNES GODE AAR OG MEDHJÆLPERNES TRANGE KAAR
BORSHØJGAARD AABNER TIL PINSE
AGITATIONEN
SKAL BRUGSFORENINGSMEDHJÆLPERNES LØN SKÆRES NED?
DET SMAGER AF FUGL
ALGEMEENE NEDERLANDCHE BOND VAN HANDELS- EN KANTOORBEDIENTEN
EN GLEMSOM PRINCIPAL
FORBUNDETS LØNARBEJDE
DEN INTERNATIONALE FAGGRUPPE FOR BANKFUNKTIONÆRER
KURSUS PAA HINDSGAVL
LUKKELOVEN STRANDET I LANDSTINGET
UNGE HANDELSMÆNDS ANBRINGELSE I UDLANDET
TYSK FORSENDELSESFORRETNING
FORÆLDRE — PAS PAA!
ARBEJDSLØSHEDEN I FORSKELLIGE LANDE OG FORANSTALTNINGERNE DERIMOD
CONTO PRO DIVERSI
FRA AFDELINGERNE

KOMMUNAL KONTORMEDHJÆLPER TIDENDE

NEGATIV FAGPOLITIK
PENSIONSREGLER I ANDRE LANDE
KØBSTADFORENINGENS REPRÆSENTANTSKABSMØDE
FORRETNINGSFØRER JENS JOHANSENS SYGDOM
LANDET RUNDT

Bemærk Omslagets 2. Side!

MEDDELELSER

fra

HANDELS- OG KONTORMEDHJÆLPERFORENINGEN I KØBENHAVN

Udnyt Fremgangen!

Trods Modstand fra Principalhold, trods Krise og Modløshed, har det nu afsluttede Regnskabsaar været et Fremgangsaar for de københavnske Afdelinger. Et stort Antal af vore Overenskomster er forbedrede, vort Medlemstal har været fortsat stigende, og vor Formue er som i de tidligere Aar i Fremgang.

Vi tør dertil dristigt paastaa, at den voldsomme Agitation, der har været drevet, har bidraget sit til at holde Nedskæringstendensen i Ave, ja, endda i visse Tilfælde har foranlediget Lønforbedringer paa et Tidspunkt, hvor vore Arbejdsgivere, om de havde haft fri Bane, havde gennemført Lønnedsættelser.

Denne Fremgang skal imidlertid udnyttes.

Der er endnu Virksomheder nok, hvor Lønningerne er skandaløst lave, og saa længe det bliver tolereret, staar disse elendige Lønninger som en Trusel mod hele vort Fag.

Paa dette Felt maa Agitationen derfor nu sættes ind med øget Kraft, og det, at Sommeren stunder til, kan ikke standse Tempoet. Formen maa omlægges af Hensyn til Vanskeligheden ved at afholde store Møder; men den personlige Agitation, den stadige Paavirkning paa Arbejdspladserne maa fortsættes med saa meget større Energi.

Nu er Fremgangen en Kendsgerning — og saa maa vi holde ud, indtil vort Fag kan afryste de Lænker, der endnu giver det en Undtagelsesstilling i vort Land.

„Borshøjgaard" i ny Skikkelse.

Efter at de københavnske Afdelinger har solgt Borshøjgaard til Forbundet, har dette ladet foretage en større Ombygning, saaledes at en Række af de Ønsker, der i de senere Aar været fremsat fra Gæsternes Side, men som de københavnske Afdelinger ikke har turdet paatage sig Gennemførelsen af, nu gaar i Opfyldelse.

Vi gaar derfor ud fra, at den Interesse, der har været for Borshøjgaard i den Tid de københavnske Afdelinger har staaet som Ejer, ikke bliver mindre, fordi Hovedorganisationen nu er den egentlige Ejer.

Organisaionen er jo i den Grad en Enhed, at det for Medlemmernes Vedkommende ikke spiller nogen Rolle, om det er Forbundet eller Afdelingen, der har det formelle Ejerskab.

Alle Forespørgsler vedrørende Ophold bliver som hidtil besvaret gennem de københavnske Afdelingers Kontor

Gennem Ombygningen er der ikke alene blevet bedre Betingelser under Opholdet (større Spisestue, flere Dagligstuer, lukket Veranda, elektrisk Lys, bedre Vandforhold m. m.), men der er ogsaa blevet et større Antal Værelser til Raadighed, og disse nye Værelser skulde gerne udnyttes, saaledes at Udvidelsen betyder, at flere af vore Medlemmer gør Brug af vort eget Sommerhjem, der ikke blot ligger i en af Landets smukkeste Egne ved Skov og Strand, men dertil ligger bekvemt, i første Række for vore Medlemmer, med kun 2 Timers Jernbanekørsel, og nu ydermere er blevet forbedret i en saadan Udstrækning, at det maa kunne hævde sig paa Højde med de Pensionater, hvor man tager det dobbelte i Betaling.

Fru Hansen bliver som sædvanlig Økonoma, og dermed er der absolut Garanti for, at Hjemmets Renommé, som det fineste Madsted i Nordsjælland, fortsat vil blive hævdet.

Lærlingeklubben.

Klubben afholdt sin halvaarlige Generalforsamling Onsdag den 29. April og vedtog følgende Henstilling til Medlemmerne:

»I Betragtning af de udmærkede Resultater, Klubben i afvigte Halvaar har naaet, henstiller Generalforsamlingen til alle Klubbens Medlemmer om at være med i Arbejdet for at gøre Klubben til det, den burde være, nemlig et Talerør for de unge Handels- og Kontorlærlinge.

Dette kan naas, saafremt alle Medlemmerne er med i Arbejdet for at organisere alle ved Handel og Kontor beskæftigede Lærlinge og Elever.

Derfor vær med i Agitationen og deltag i Klubbens Møder.«

Bestyrelsen finder Anledning til at rette en Tak til de Medlemmer, der i den forløbne Tid har deltaget i Arbejdet, og udtaler Ønsket om, at ovennævnte Beslutning vil finde Lydhørighed hos Medlemmerne.

Ring efter Materiale, og vi sender det omgaaende, ligesom alle Forespørgsler besvares pr. Telefon 13 336.

Formanden træffes paa Kontoret Mandag og Torsdag Aften Kl. 6—8.

Angaaende Sammenkomsten i Maj Maaned vil der tilgaa Medlemmerne Meddelelse snarest.

Bestyrelsen.

„Borshøjgaards Venner".

Nogle Ferieophold paa Borshøjgaard bortgives til daarligestillede Medlemmer af Dansk Handels- og Kontormedhjælperforbund. Ansøgning sendes til Formanden C. G. Christoffersen, Basnæsvej 4, Brønshøj, inden 15. Maj.

Bestyrelsen.

Giro 820.

For at forebygge Fejl og Forsinkelser skal vi indtrængende anmode de københavnske Afdelingers Medlemmer om ved Indsendelse af Kontingent altid at benytte **Giro 820** samt anføre Afdeling og Medlemsnummer paa Kuponen.

Adresse-Fortegnelse.

Dansk Handels- og Kontormedhjælperforbund.

Hovedkontoret: København V., Gl. Kongevej 6. Kontortid 9—5. Lørdag 9—2.

Telefoner: 8143 og 12143. Statstelefon 413. Telegr.-Adr.: Medhjælperstand. Girokonto 843.
Forretningsfører Jens Johansen. Privat: Sønder Boulevard 106 3, V. Telefon Vester 4171.
Hovedkasserer: Julius Hansen. Privat: Dr. Dagmars Allé 22, St., Valby. Telefon Valby 499.

Sekretær: Harald Heie, Frederikssundsvej 301 2, Husum. Tlf. Bella 1201. Viggo Pedersen, Ejerstedgade 12 3, V. Telef. Vester 8303.
D. H. K. M. T.: Redaktør Jens Johansen, København V., Gl. Kongevej 6. Telefoner 8143 og 12143.

Rejsesekretærer:

Michael Nielsen, Amaliegade 14, Aarhus. Telef. 3866. Privat Telef. 4377.
Viggo Pedersen, Gl. Kongevej 6, Kbh. V. Tlf. 8143. Priv. Tlf. Vester 8303.
Niels Jørgensen, Overgade 8, Odense. Telef. 2012. Privat Telef. 5874.
Johs. Jensen, Snaregade 11, Randers. Telef. 2045.
Svend Rosendal, Kirkegade 11, Vejle. Telef. 1822. Privat Telef. 1152.

AABENRAA.
Formand: Jens A. Jørgensen, Nygade 21.
Kasserer: Knud Lauritzen, Søndergade 17.

AALBORG-NØRRESUNDBY.
Formand: Jens Jensen, Boulevarden 11. Telefon 3375.
Kasserer: Samme.
Privat Bopæl: Boulevarden 21 3, Telefon 5575.
Kontortid 11—1 og 5—6½.
Central: Formand: N. C. Schmidt, Maren Hemmingsvej 10.
Kolonial: Formand: Chr. Jørgensen, Finlandsgade 12. Telef. 4896.
Kommunale Kontormedhjælpere: Formand: Carl Solberg, Reberbansgade 2. Telefon 4424.
Kontor: Formand: Th. Hansen, Teglværksallé 1. Telefon 3336.
Manufaktur: Formand: Lauritz Mortensen, Dannebrogsgade 27.

AARHUS.
Formand: Michael Nielsen, Amaliegade 14. Telef. 3866.
Privat Bopæl: Mejlgade 90 2. Telef. 4377.
Kasserer: Søren Andersen, Amaliegade 14. Telef. 3866. Kontortid: 11—2 og 6—7. Privat Telefon 7472. Girokonto 7625.
Central: Formand: Edith Nielsen, Guldsmedegade 31.
Isenkram: Formand: C. A. Fabricius, Sejrsgade 19 2. Telef. 5519.
Kolonial: Formand: Axel Brandi, Tangen 8, 2. Sal.
Kommunale Kontormedhjælpere: Formand: Vilh. Jacobsen. Dr. Margrethesvej 27 1, Telefon 5893, tr. personlig fra 2—4 og efter 6.
Kontor: Formand: Frode Nielsen, Sønnesgade 13.
Manufaktur: Formand: Axel Christensen, Vestergaardsg. 28 St.

AARS-AALESTRUP.
Formand: Svend Jørgensen, Købm. Perregaard, Aars.
Kasserer: Jens Rask, Banken, Aars.
Tillidsmanden for Aalestrup: G. Aalbæk Christiansen, »Jyden«, Aalestrup.

ASSENS.
Formand: Ove Buhl, Kalkbrænderivej.
Kasserer: Hans Pedersen, Ved Sukkerfabriken.

BOGENSE.
Formand: Thorkild Christiansen, Adelgade 90.
Kasserer: Anna Rose, Sæbehuset.

BORNHOLM.
Formand: P. Mikkelsen, Forsørgelsesvæsenet, Rønne. Telef. 338. Privat Telefon 601.
Kasserer: Carl Andersen, Brugsforeningen, Rønne. Girok. 19673.
Kontortid for Form. og Kass.: Onsdag Aften 7—8, Sønderallé 55.

BRANDE.
Formand: Alfr. Chr. Vork, Leopold Thaarup.
Kasserer: Samme.

BRØNDERSLEV.
Formand: Harry Emil Andersen, Fredensgade.
Kasserer: Vilh. Andersen, Krogensgade 2.

EBELTOFT.
Formand: N. C. Skaarup, Søndergade.
Kasserer: Samme.

ESBJERG.
Formand: Gustav Rathe, Skolegade 12. Telef. 1120.
Privat-Adr.: Nørregade 104.
Kasserer: Samme.

FAABORG.
Formand: Verner Hansen, Priorensgade 65 2.
Kasserer: Samme.

FAKSE—FAKSE LADEPLADS.
Formand: Børre Clausen, Damhuset, Fakse, tr. 13—14.
Kasserer: Samme.

FREDENSBORG.
Formand: Frans Olsen, Glarmester Olsen, Bagerstræde.
Kasserer: Samme.

FREDERICIA.
Formand: Peter H. Hansen, Bjergegade 24.
Kasserer: Vald. Danielsen, H. K. M. F., Prinsessegade 26 1.

FREDERIKSHAVN.
Formand: Chr. Bertelsen, Søndergade 118.
Kasserer: K. H. Jørgensen, Boensgade 10 1.

FREDERIKSSUND.
Formand: Knud H. B. Olsen, Isenkr. Rode.
Kasserer: Samme.

FREDERIKSVÆRK.
Formand: Holger Larsen, Strandvej 37.
Kasserer: Samme.

GRENAA.
Formand: Frede Dahlin, Sdr. Møllevej.
Kasserer: Villy Nielsen, Havnevej 51 2.

HADERSLEV.
Formand: P. Olesen, Moltrupvej 41, nordl. Indgang.
Kasserer: O. G. Jensen, Erlevvej 28.
Kontor Bispegade 18 2.
Formanden tr. Mandag og Onsdag 18—19½.
Kassereren tr. Onsdag og Fredag 18—19½ samt den første Hverdag i Maaneden 18—19½.

HADSUND.
Formand: Jens Rasch, Nørregade 3.
Kasserer: Laura Larsen, Manufakturhandler L. Faber.

HAMMEL.
Formand: Kaj Pedersen, Søren Aaen.
Kasserer: Søren Andersen, Brugsforeningen.

HASLEV.
Formand: A. Mandrup Hansen, Carl I Ulrich & Søn.
Kasserer: A. Lauritzen, Villa »Højbo«, Bregentvedvej.

HELSINGE.
Formand: Leo Hemmingsen, Brugsforeningen.
Kasserer: Viggo Eilert, Brugsforeningen.

HELSINGØR.
Formand: Gunnar Lindstrøm, Brugsforeningen, Esromvej. Telefon 914. Træffes ikke Fredag og Lørdag.
Kasserer: Thyra Larsen, Lappen 6, St.
Træffes Mandag 6½—7½.

HERNING.
Formand: Chr. Damgaard, Smedegade 15.
Kasserer: Samme.

HILLERØD.
Formand: E. Carlo Petersen, »Labore«, Lærkevej, Ullerød pr. Hillerød.
Kasserer: P. Ramsøe Nielsen, Vibekevej 5. Telef. 463.
Formand og Kasserer tr. Tirsdag Aften 7—8, Vibekevej 5.

HJØRRING.
Formand: H. Hein, Nørreallé 5.
Kasserer: Fr. Jensen, Svanelundsvej 6.
Telefon 250 fra 9—12 og 2—6. Privat Adresse: Kongensgade 7.

HOBRO.
Formand: I. M. Sonneby, »Bakkely«.
Kasserer Samme.

HOLBÆK.
Formand: K. E. Hansen, Rosen 5.
Kasserer: Viggo Hougaard, Godthaabsvej 80.

HOLSTEBRO.
Formand: Hans Petersen, Socialdemokraten.
Kasserer: Viggo Lind Nørregade 11.

HOLSTED-BRØRUP.
Formand: Chr. G. Knudsen, Tandtekniken, Brørup.
Kasserer: M. S. Nørgaard, Adr.: V. Schmidt, Brørup.

HORSENS.
Formand: S. Chr. Sørensen, Villavej 1 b. Telefon 1735.
Kasserer: J. Chr. Petersen, Nørrebrogade 7. Telefon 1436. Girokonto 9952.
Kontortid: daglig 1—2, Tirsdag og Torsdag Aften 6—8.
Kontor: Forsamlingsbygningen, Kildegade. Kontor 1.
Formanden tr. Torsdag 6—7. Kassereren tr. Tirsdag og Torsdag 7—8.

KALUNDBORG.
Formand: Svend Kjeldsen, St. Jørgensbjerg 9.
Kasserer: Poul Bølsløv, Hestehavebakken 5. Girokonto 35395.

KOLDING.
Formand: N. P. Andersen, Haderslevgade 2.
Kasserer: Samme.
Kontortid fra Kl. 1—3 og 6—7. Telef. 842. Girokonto 6585

KORSØR.
Formand: H. Christoffersen, »Fiskenet«.
Kasserer: Viggo Petersen, Skovvejen 41.

KØBENHAVN.
Formand: Gustav Pedersen, Gl. Kongevej 1 E, Beletagen.
Privat: Haderslevgade 34 2 th. Tlf. V. 7495. Tlf. 12339 og 13336.
Tr. paa Kontoret: Tirsdag, Onsdag og Fredag Aften Kl. 6—8. Girokonto 820.
Kasserer: Charles Popke, Gl. Kongevej 1 E, Beletagen. Tlf. 12339 og 13336. Tr. paa Kontoret: Mandag og Torsdag Aften Kl. 6—8.
Afdelingens Kontortid: 11—3 og 6—8 (Lørdag lukkes Kl. 2).
Bog- og Papirmedhj.-Afd.: Formand: Henry Gran, Enghavevej 74 1, Tr. paa Kontoret: Tirsdag 8—9. Telefon Eva 1658.
Central-Afd.: Formand: Knud Høfft, Asminderødgade 18 4, L. Tr. paa Kontoret: Torsdag 8—9.
Cigar- og Tobaksmedhj.-Afd.: Formand: C. G. Christoffersen, Basnæsvej 4, Brønshøj. Tr. paa Kont.: Fredag 8—9. Telef. Bella 1022.
Forsikringsmedhj.-Afd.: Formand: Henry O. Blach, Blekingegade 22, S. Tr. paa Kontoret: Torsdag 8—9.
Isenkrammedhj.-Afd.: Formand: Carl Jensen, Amagerbrog. 155 D 4. Tr. paa Kontoret: Mandag 8—9.
Kolonialmedhj.-Afd.: Formand: Georg Baunsgaard, Helgesvej 27 2, F. Tr. paa Kontoret: Onsdag 8—9.
Kommunale Kontormedhj.-Afd.: Formand: Niels Skade, Tordenskjoldsgade 17A 4, K. Tr. paa Kontoret: Torsdag 8—9.
Kontormedhj.-Afd.: Formand: Gustav Pedersen, Gl. Kongevej 1E, Beletagen. Tlf. 12339 og 13336. Tr. paa Kontoret: Tirsdag 8—9.
Manufakturmedhj.Afd.: Formand: H. H. Jacobsen, Kapelvej 52 3, tv., N. Telef. Nora 7914. Tr. paa Kontoret: Mandag 8—9.
Sæbe- og Parfumemedhj.-Afd.: Formand: Fru Thyra Ravnbo. Tr. paa Kontoret: Fredag 8—9. Roarsvej 61, F.
Vejer-, Afskriver- og Speditionsmedhjælper-Afd.: Formand: Carl Mikkelsen, Thomas Laubsgade 1, 3. Sal, Str. Telefon Ryvang 254 x. Tr. paa Kontoret: Tirsdag 8—9.

KØGE.
Formand: Osvald Olsen, Emilievej 10.
Kasserer: Samme.

LANGELAND
Formand: Carlo Mejlsgaard, Kæmnerkontoret, Rudkøbing.
Privat Adresse: Grønnegade 11. Tr. daglig 12—1. Mandag og Onsdag Aften 6—8.
Kasserer: Samme.

LEMVIG.
Formand: V. H. Nielsen, Villa »Vidtskue«.
Kasserer: Vagner Nielsen, Bredgade 17. Telefon 31.

LØGSTØR.
Formand: P. Jensen, Dragsdal.
Kasserer: Samme.

MARIAGER.
Formand: N. L. Winther, Ny Havnevej.
Kasserer: Chr. Sommer, Detailhandler P. Mørk, Østergade.

MARIBO.
Formand: Chr. Ringsing, Refshalevej 14. Telef. 435.
Kasserer: Samme.

MIDDELFART.
Formand: Th. Nielsen, Kæmnerkontoret.
Kasserer: Samme.

NAKSKOV.
Formand: Robert Larsen, »Socialdemokraten«.
Kasserer: Johs. Johansen, Reimersgade 3. Tlf. 160, træffes sikrest fra 12½—1½ og 7—8.

NIBE.
Formand: Børge Jensen, Politikontoret.
Kasserer: Samme.

NYBORG.
Formand: H. C. Jørgensen, Adelgade 3.
Kasserer: Ella Delfs Møller, Nørregade.
Træffes Mandag og Torsdag 7—8.

NYKØBING F.
Formand: Andreas Larsen, Jernbanegade 40. Telef. 1118 x.
Kasserer: Samme.

NYKØBING M.
Formand: A. Olesen, Asylgade 32, St.
Kasserer: Marius Sørensen, Nørrebro 35.
Kassereren træffes Tirsdag og Torsdag Kl. 7—8.

NYKØBING S.
Formand: Alex. Mørch, Nordvestvej 3.
Kasserer: Samme.

NÆSTVED.
Formand: R. Calum, Kildemarksvej 16, Telefon 1289.
Kasserer: V. Hansen, Ostenfeldtsvej.
Kontor: Løveapothekets Gaard, Axeltorv 12. Girokonto 35527.
Kontortid: Mandag og Onsdag 19½—21.

ODDER.
Formand: P. Kryhlmand, Rosengade 46.
Kasserer: Samme.

ODENSE.
Formand: Niels Jørgensen, Overgade 8 1. Telef. 2012.
Kasserer: Samme.
Privat Adresse: Vestre Stationsvej 72. Telef. 5874.
Kontortid: Mandag, Tirsdag, Onsdag, Torsdag, Frdag og Lørdag 12—1 og 5—7. Lørdag dog kun fra 12—1.
» Central- og Kolonial-Afd.: Tirsdag 7½—8½.
» Kontor- og Manufaktur-Afd.: Torsdag 7½—8½.
Central-Afd.: Formand: Knud Damgaard, Kanslersgade 13 2, th.
Kolonial-Afd.: Formand: Aage Eriksen, Dronningensgade 84 1.
Kontor-Afd.: Formand: L. Fr. Funkhoff, Hunderupvej 27 2.
Manufaktur-Afd.: Formand: Chr. Nielsen, Alexandragade 10 2.

PRÆSTØ.
Formand: N. R. Andersen, H. Lotz.
Kasserer: Samme.

RANDERS.
Formand: Johs. Jensen, Snaregade 11. Telef. 2045.
Kasserer: Samme. Girokonto 6989.

RIBE.
Formand: Chr. Olesen, Sønderportsgade 213.
Kasserer: Samme.

RINGKØBING.
Formand: Anton Pedersen, Vellingvej 27.
Kasserer: Samme.

RINGSTED.
Formand: Henry Larsen, Sct. Knudsgade 32.
Kasserer: Samme. Girokonto 16298.

ROSKILDE.
Formand: C. Blomgaard Andersen, Gormsvej 9, Telefon 617.
Træffes som Regel 1½—2½ samt efter 6½.
Kasserer: Samme. Girokonto 12044. Kontortid Tirsdag Aften 7—9.

RØDBY.
Formand: Rasmus Nielsen, Havnevej 18. Rødby Havn.
Kasserer: Georg Petersen, Bagallé d. H.
Kassereren træffes fra 9—1 og 3—6 paa Telef. Nr. 30.

SAKSKØBING.
Formand: V. Rasmussen, Orebyvej.
Kasserer: Samme.

SAMSØ.
Formand: Aage E. Jensen, Brundby.
Kasserer: C. Børglum, Tranebjerg.

SILKEBORG.
Formand: Martin Lund, Lyngbygade 16 1.
Kasserer: Samme.

SKAGEN.
Formand: Chr. M. Pedersen, Vesterby, Skagen.
Kasserer: Samme.

SKANDERBORG.
Formand: K. E. Pind, »Sølyst«.
Kasserer: Samme.

SKELSKØR.
Formand: A. Poulsen, Herre-Magasinet.
Kasserer: Samme.

SKERN-TARM.
Formand: Jens Nyholm, Skolegade, Skern.
Kasserer: Samme.

SKIVE.
Formand: Joh. Budtz, Thinggade 18.
Kasserer: Aksel Christensen, Voldgade 16. Telef. 460.
Træffes fra 12—1 og 5½—8, Lørdag fra 2½—5.

SLAGELSE.
Formand: Rich. Jensen, Sct. Jørgensgade 15 St. Telefon 1488.
Træffes Onsdag og Lørdag fra 2—3 samt 6—7.
Kasserer: J. P. Hansen, Herluf Trollesvej 2 B., St. Tr. 5—6.

SORØ.
Formand: Rs. Rasmussen, Søgade 10 B. 1.
Kasserer: Samme.

STEGE.
Formand: Carl Boeberg, Hans F. Carøe.
Kasserer: Aage Frandsen, Købm. Kanstrup.

STOREHEDINGE.
Formand: Chr. Stougaard, Chr. Richtersvej 6.
Kasserer: Samme.

STRUER.
Formand: Alfr. Jensen, Vareindkøbsforretningen.
Kasserer: Frk. Ange Buus, Søndergade 63.

STUBBEKØBING.
Formand: C. A. Nielsen, Autoforhandler Bernh. Petersen, Torvet.
Kasserer: Samme.

SVENDBORG.
Formand: P. Aage Jørgensen, Bogøesallé 3.
Kassrer: Erik Christensen, Klostervænget 4.

SØNDERBORG.
Formand: Andr. Jensen, Ørstedsgade.
Kasserer Samme.
Kontoraften hver Onsdag fra 8—9 i Fagforeningshuset.

THISTED.
Formand: Chr. Pedersen, Fællesbageriet, Nygade.
Kasserer: E. Overgaard, Møllevej 21.

TØNDER.
Formand: Herluf Møller, Torvet 11 2.
Kasserer: Frk. M. Ramsing, Schous Sæbeudsalg.

VARDE.
Formand: H. Chr. Andersen, Frisvadvej 19.
Kasserer: E. A. Jensen, Gellerupvej 21.

VEJEN.
Formand: Folmer Sachmann, Villa »Home«.
Kasserer: Samme.

VEJLE.
Formand: Svend Rosendal, Kirkegade 11. Telefon 1822.
Kasserer: Samme.

VIBORG.
Formand: Einar Hansen, Slesvigsgade 3. Telef. 613.
Kasserer: Samme.

VORDINGBORG.
Formand: Holger Rove, Østervej.
Kasserer: Hugo Hansen, Nørregade 33.

HOVEDBESTYRELSEN.

Forretningsfører, Borgerrepræsentant **Jens Johansen,** Gl. Kongevej 63, V.
Hovedkasserer (Viceforretningsfører) **Julius Hansen,** Gl. Kongevej 63, V.
Bankassistent **Gustav Pedersen,** Gl. Kongevej 1 E, Beletagen. Telef. 13336.
Bogholder **Valdemar Petersen,** Lupinstien 10, Brønshøj. Telef. Goth. 4535.
Forsikringsass. **Henry Blach,** Blekingegade 22, S.
Isenkrammedhj. **C. A. Fabricius,** Sejrøgade 19 2, Aarhus. Telefon 5519.
Fuldmægtig **P. Mikkelsen,** Forsørgelsesvæsenet, Rønne, Telefon 338.
Kontorassistent **S Chr. Sørensen,** Villavej 1 b, Horsens. Telefon 1735.
Kontormedhjælper **Carl Foverskov,** Skibhusvej 34 1, Odense.
Forretningsfører **Aksel Olsson,** Ørstedsgade 23, Sønderborg.
Bogholder **Harald Pedersen,** Helsingør Brændsels- og Trælasth., Helsingør.
Isenkrammedh' **Chr. Skjolding,** Sdr. Boulevard 122, V. Telef. V. 9416 v.
Forretningsbestyrer **Peter H. Hansen,** Bjergegade 24, Fredericia.
Boghandlermedhj. **Henry Gran,** Enghavevej 74 1, V. Telef. Eva 1658.
Kolonialmedhj. **Georg Baunsgaard,** Helgesvej 27 2, F.

REPRÆSENTANTSKABET.

København:

C. G. Christoffersen, Basnæsvej 4, Brønshøj. Telefon Bella 1022.
Vald. Haahr, Sønderjyllands Allé 92, Vanløse.
V. Gudmansen, Wilkensvej 26 D 2, F.
Knud Hafft, Asminderødgade 18 4, L.
Jens Nielsen, Rosenørns Allé 12, V.
Ingeborg Bresemann, Langesund 11, Str.

Jylland:

Th. Hansen, Teglværksallé 1, Aalborg.
Chr. Jørgensen, Finlandsgade 12, Aalborg.
Gustav Rathe, Nørregade 104, Esbjerg.
Søren Andersen, Tordenskjoldsgade 30 1, Aarhus.
N. C. Nielsen, Seestgade 56, Kolding.
Peter Olesen, Moltrupvej 41, nordl. Indgang, Haderslev.
Axel Jensen, Nørre Allé 64 1, Aarhus.
Sten Vandborg, Aaboulevarden 7, Horsens.

Fyn:

Carlo Mejlsgaard, Kæmnerkontoret, Rudkøbing.
Chr. Nielsen, Alexandragade 10 2, Odense.

Sjælland:

A. Spiermann, Grønvej 4, Næstved. Telefon 139.
Viggo Hougaard, Godthaabsvej 80, Holbæk.
E. Carlo Petersen, »Labore«, Lærkevej, Ullerød pr. Hillerød.
Andr. Larsen, Jernbanegade 40, Nykøbing F.

REVISORER.

N. Kristensen, Kompagnistræde 2, K. Telef. 7725.
Georg Nielsen, Godthaabsvej 266, Brønshøj. Telef. Godthaab 3182 y.

DANSK HANDELS- OG KONTORMEDHJÆLPER TIDENDE

ORGAN FOR DANSK HANDELS- OG KONTORMEDHJÆLPERFORBUND

Nr. 6. 1. Juni 1931. 31te Aargang.

INDHOLD:

MASKINER OG MENNESKER
JENS JOHANSEN
10 AAR SOM FASTLØNNET AFDELINGSFORMAND
SVENSKA HANDELSARBETAREFÖRBUNDET
NY AFDELING I SØNDERJYLLAND
DET TYSKE UNGDOMSSTÆVNE I LÜBECK
HOLD FERIE PAA BORSHØJGAARD
INGEN STEMNING FOR 4- ELLER 6-LUKNING
MEDHJÆLPERNES INTERNATIONALE
KURSUS PAA HINDSGAVL
LØNNINGSLOVEN OG KONTORISTERNE
FORBUNDETS LØNARBEJDE
PLADDERFILOSOFI
UNDERVISNING
CONTO PRO DIVERSI
FRA AFDELINGERNE

KOMMUNAL KONTORMEDHJÆLPER TIDENDE

ENERGI OG AVANCEMENT
ET SAMRAAD AF KOMMUNALE TJENESTEMÆND
KØBSTADFORENINGENS REPRÆSENTANTSKABSMØDE
LANDET RUNDT

Bemærk Omslagets 2. Side!

MEDDELELSER

fra

HANDELS- OG KONTORMEDHJÆLPERFORENINGEN I KØBENHAVN

De københavnske Afdelingers Beretning og Regnskab for 1930-31.

Til Repræsentantskabsgeneralforsamlingen, der afholdtes Onsdag den 27. Maj, var der i Lighed med tidligere Aar udarbejdet Beretning om Arbejdet i det svundne Aar, ligesom der forelaa Regnskab for Aaret.

Det vilde være ugørligt af Pladshensyn at aftrykke hele Beretningen i Bladet, hvorfor vi nøjes med at meddele enkelte Tal, idet vi gør opmærksom paa, at den samlede Beretning kan faas ved Henvendelse til Kontoret.

Det faglige Arbejde.

13 Overenskomster er uden Opsigelse blevet fri for Regulering i Henhold til Pristallet.

Der er oprettet *4 nye Overenskomster* og 1 Lønaftale.

11 Overenskomster har været opsagt og er blevet forbedrede.

1 Overenskomst er blevet forbedret uden Opsigelse.

Derudover har der været forhandlet om en Række Enkeltsager, dels paa Basis af Overenskomsterne og dels med Firmaer uden Overenskomst.

Ved Periodens Afslutning forhandledes angaaende Oprettelse af *3 nye Overenskomster* og Fornyelse af 4 opsagte Overenskomster.

Retshjælpen har omfattet 27 Sager, hvoraf 3 tabtes.

De øvrige gav til vore Medlemmer ialt Kr. 5235,89. Derudover var tilkendt Kr. 955,00, for hvilket Beløb der ikke var Dækning hos Principalerne.

Lærlingesagerne har givet et Beløb paa *Kr. 1808,00* i Erstatning til 7 Lærlinge.

Møder.

I Regnskabsaaret har der været afholdt *274* større og mindre Møder foruden en Række Konferencer med agitatorisk Formaal.

Undervisning.

Der har været afholdt et Kursus i Skilteskrivning og 1 Studiekreds.

Medlemstilgangen.

I Regnskabsaaret har vi haft 833 Nyindmeldelser.

Medlemsantallet er steget fra *5446* til *5722*.

Regnskabet balancerer med *Kr. 518,689,79*

I Kontingent er indgaaet *Kr. 310,372,50.*

I vedtægtsmæssig Understøttelse er udbetalt *Kr. 127,963,50.*

Medregnes Retshjælp, Skoleunderstøttelse, Julestøttelse, Strejkehjælp og Hjælpekassens Krisehjælp, er der ialt udbetalt *Kr. 253,168,43* i Understøttelse til Arbejdsløse.

Afdelingernes Formue er pr. 31. Marts 1931 *Kr. 53,225,46.*

Disse Tal er som nævnt kun et lille Uddrag af Beretningen, men de viser, hvor omfattende et Arbejde, vi, trods Krise og Vanskeligheder, trods aktiv Modstand fra Principalhold og passiv Modstand fra uforstaaende Kolleger, har været i Stand til at gennemføre.

Vi har derfor al Grund til at tage fat paa det kommende Aars Opgaver med godt Humør og med Ret til at vente endnu større Fremgang — og især flere økonomiske Resultater til Gavn for vore Medlemmer.

Vi regner da ogsaa med, at et stigende Antal af vore Medlemmer vil være med i Arbejdet.

BORSHØJGAARD.

Forbundets Feriehjem er nu i ombygget Stand i Gang med at modtage Gæster.

Det har vist sig, at Provinsmedlemmerne i Aar tegner sig i stort Tal. Ogsaa de københavnske Medlemmer har forøget Antallet af de indtegnede, hvorfor vi maa henstille til Medlemmerne, at de hurtig tager Bestemmelse om Opholdet for at være sikker paa at faa Plads.

Sommerfest Søndag den 9. August

i Charlottenlund Palmehave.

Den aarlige Sommerfest bliver i Aar afholdt Søndag den 9. August.

Nærmere Meddelelse skal fremkomme i næste Nr. af Bladet.

Lærlingeklubben.

Klubben har fra Arbejdernes Bryggeri »Stjernen« modtaget Indbydelse til at aflægge Besøg paa Bryggeriet, Dr. Olgasvej 70.

Tirsdag den 16. Juni 1931 Kl. 19½ pr.

Samlingssted udenfor Bryggeriet.

Vi vil ved en Gennemgang af alle Bryggeriets Afdelinger faa Indblik i, hvorledes et fuldt moderne Bryggeri arbejder, og hvorledes Øllets Fabrikation foregaar.

Vi opfordrer samtlige Medlemmer til at give Møde.

Af Hensyn til Arrangementet maa Anmeldelse om Besøget indsendes til Kontoret senest Fredag den 12. Juni.

Bestyrelsen.

„Borshøjgaards Venner".

Ferieophold, der i Henhold til Lovene hvert Aar bortloddes blandt Medlemmerne, blev i Aar vundet af Medlem Nr. 109 og 179.

Rabatbilletter.

Opmærksomheden henledes paa, at der paa Foreningens Kontor kan faas Rabatbilletter til nedennævnte Etablissementer:

Tivoli, Zoologisk Have og Badeanstalten »København«.

Adresse-Fortegnelse.

Dansk Handels- og Kontormedhjælperforbund.

Hovedkontoret: København V., Gl. Kongevej 6. Kontortid 9—5. Lørdag 9—2.

Telefoner: 8143 og 12143. Statstelefon 413. Telegr.-Adr.: Medhjælperstand. Girokonto 843.
Forretningsfører Jens Johansen. Privat: Sønder Boulevard 106 3, V. Telefon Vester 4171.
Hovedkasserer: Julius Hansen. Privat: Dr. Dagmars Allé 22, St., Valby. Telefon Valby 499.

Sekretær: Harald Heie, Borrebyvej 58, Brønshøj. Telef. Bella 1201. Viggo Pedersen, Ejerstedgade 12 3, V. Telef. Vester 8303.
D. H. K. M. T.: Redaktør Jens Johansen, København V., Gl. Kongevej 6. Telefoner 8143 og 12143.

Rejsesekretærer:

Michael Nielsen, Amaliegade 14, Aarhus. Telef. 3866. Privat Telef. 4377. **Niels Jørgensen, Overgade 8, Odense. Telef. 2012. Privat Telef. 5874.**
Viggo Pedersen, Gl. Kongevej 6, Kbh. V. Tlf. 8143. Priv. Tlf. Vester 8303. **Johs. Jensen, Snaregade 11, Randers. Telef. 2045.**
Svend Rosendal, Kirkegade 11, Vejle. Telef. 1822. Privat Telef. 1152.

AABENRAA.
Formand: Jens A. Jørgensen, Nygade 21.
Kasserer: Knud Lauritzen, Søndergade 17.

AALBORG-NØRRESUNDBY.
Formand: Jens Jensen, Boulevarden 11. Telefon 3375.
Kasserer: Samme.
Privat Bopæl: Boulevarden 21 3, Telefon 5575.
Kontortid 11—1 og 5—6½.
Central: Formand: N. C. Schmidt, Maren Hemmingsvej 10.
Kolonial: Formand: Chr. Jørgensen, Finlandsgade 12. Telef. 4896.
Kommunale Kontormedhjælpere: Formand: Carl Solberg, Rebersbansgade 2. Telefon 4424.
Kontor: Formand: Th. Hansen, Teglværksallé 1. Telefon 3336.
Manufaktur: Formand: Lauritz Mortensen, Dannebrogsgade 27.

AARHUS.
Formand: Michael Nielsen, Amaliegade 14. Telef. 3866.
Privat Bopæl: Mejlgade 90 2. Telef. 4377.
Kasserer: Søren Andersen, Amaliegade 14. Telef. 3866. Kontortid: 11—2 og 6—7. Privat Telefon 7472. Girokonto 7625.
Central: Formand: Edith Nielsen, Guldsmedegade 3 1.
Isenkram: Formand: C. A. Fabricius, Sejrøgade 19 2. Telef. 5519.
Kolonial: Formand: Axel Brandi, Tangen 8, 2. Sal.
Kommunale Kontormedhjælpere: Formand: Vilh. Jacobsen, Dr. Margrethesvej 27 1, Telefon 5893, tr. personlig fra 2—4 og efter 6.
Kontor: Formand: Frode Nielsen, Sonnesgade 13.
Manufaktur: Formand: Axel Christensen, Vestergaardsg. 28 St.

AARS-AALESTRUP.
Formand: Svend Jørgensen, Købm. Perregaard, Aars.
Kasserer: Jens Rask, Banken, Aars.
Tillidsmanden for Aalestrup: G. Aalbæk Christiansen, »Jyden«, Aalestrup.

ASSENS.
Formand: Ove Buhl, Kalkbrænderivej.
Kasserer: Hans Pedersen, Ved Sukkerfabriken.

BOGENSE.
Formand: Thorkild Christiansen, Adelgade 90.
Kasserer: Anna Rose, Sæbehuset.

BORNHOLM.
Formand: P. Mikkelsen, Forsørgelsesvæsenet, Rønne. Telef. 338. Privat Telefon 601.
Kasserer: Carl Andersen, Margrethevej 7, Rønne. Girok. 19673.
Kontortid for Form. og Kass.: Onsdag 7—8, Margrethevej 7.

BRANDE.
Formand: Alfr. Chr. Vork, Leopold Thaarup.
Kasserer: Samme.

BRØNDERSLEV.
Formand: Harry Emil Andersen, Fredensgade.
Kasserer: Vilh. Andersen, Krogensgade 2.

EBELTOFT.
Formand: N. C. Skaarup, Søndergade.
Kasserer: Samme.

ESBJERG.
Formand: Gustav Rathe, Skolegade 12. Telef. 1120.
Privat-Adr.: Nørregade 104.
Kasserer: Samme.

FAABORG.
Formand: Verner Hansen, Priorensgade 65 2.
Kasserer: Samme.

FAKSE—FAKSE LADEPLADS.
Formand: Børre Clausen, Damhuset, Fakse, tr. 13—14.
Kasserer: Samme.

FREDENSBORG.
Formand: Frans Olsen, Glarmester Olsen, Bagerstræde.
Kasserer: Samme.

FREDERICIA.
Formand: Peter H. Hansen, Bjergegade 24.
Kasserer: Vald. Danielsen, H. K. M. F., Prinsessegade 26 1.

FREDERIKSHAVN.
Formand: Chr. Bertelsen, Søndergade 118.
Kasserer: K. H. Jørgensen, Boensgade 10 1.

FREDERIKSSUND.
Formand: Knud H. B. Olsen, Isenkr. Rode.
Kasserer: Samme.

FREDERIKSVÆRK.
Formand: Holger Larsen, Strandvej 37.
Kasserer: Samme.

GRAASTEN.
Formand: Hans Jørgensen, Alnor pr. Graasten.
Kasserer: Chr. Jebsen, Slotsgade 5.

GRENAA.
Formand: Frede Dahlin, Sdr. Møllevej.
Kasserer: Villy Nielsen, Havnevej 51 2.

HADERSLEV.
Formand: P. Olesen, Moltrupvej 41, nordl. Indgang.
Kasserer: O. G. Jensen, Erlevvej 28.
Kontor Bispegade 18 2.
Formanden tr. Mandag og Onsdag 18—19½.
Kassereren tr. Onsdag og Fredag 18—19½ samt den første Hverdag i Maaneden 18—19½.

HADSUND.
Formand: Jens Rasch, Nørregade 3.
Kasserer: Laura Larsen, Manufakturhandler L. Faber.

HAMMEL.
Formand: Kaj Pedersen, Søren Aaen.
Kasserer: Søren Andersen, Brugsforeningen.

HASLEV.
Formand: A. Mandrup Hansen, Carl I Ulrich & Søn.
Kasserer: A. Lauritzen, Villa »Højbo«, Bregentvedvej.

HELSINGE.
Formand: Leo Hemmingsen, Brugsforeningen.
Kasserer: Viggo Eilert, Brugsforeningen.

HELSINGØR.
Formand: Gunnar Lindstrøm, Brugsforeningen, Esromvej. Telefon 914. Træffes ikke Fredag og Lørdag.
Kasserer: Thyra Larsen, Lappen 6, St.
Træffes Mandag 6½—7½.

HERNING.
Formand: Chr. Damgaard, Smedegade 15.
Kasserer: Samme.

HILLERØD.
Formand: E. Carlo Petersen, »Labore«, Lærkevej, Ullerød pr. Hillerød.
Kasserer: P. Ramsøe Nielsen, Vibekevej 5. Telef. 463.
Formand og Kasserer tr. Tirsdag Aften 7—8, Vibekevej 5.

HJØRRING.
Formand: H. Hein, Nørreallé 5.
Kasserer: Fr. Jensen, Svanelundsvej 6.
Telefon 250 fra 9—12 og 2—6. Privat Adresse: Kongensgade 4.

HOBRO.
Formand: I. M. Sonneby, »Bakkely«.
Kasserer: Samme.

HOLBÆK.
Formand: K. E. Hansen, Rosen 5.
Kasserer: Viggo Hougaard, Godthaabsvej 80.

HOLSTEBRO.
Formand: Hans Petersen, Socialdemokraten.
Kasserer: Samme.

HOLSTED-BRØRUP.
Formand: M. S. Nørgaard, c/o V. Schmidt, Brørup.
Kasserer: Samme.

HORSENS.
Formand: S. Chr. Sørensen, Villavej 1b. Telefon 1735.
Kasserer: J. Chr. Petersen, Nørrebrogade 7. Telefon 1436. Girokonto 9952.
Kontortid: daglig 1—2, Tirsdag og Torsdag Aften 6—8.
Kontor: Forsamlingsbygningen, Kildegade. Kontor 1.
Formanden tr. Torsdag 6—7. Kassereren tr. Tirsdag og Torsdag 7—8.

KALUNDBORG.
Formand: Carl Frederiksen, Kystvejen 60.
Kasserer: Poul Balsløv, Hestehavebakken 5. Girokonto 35395.

KOLDING.
Formand: N. P. Andersen, Haderslevgade 2.
Kasserer: Samme.
Kontortid fra Kl. 1—3 og 6—7. Telef. 842. Girokonto 6585.

KORSØR.
Formand: H. Christoffersen, »Fiskenet«.
Kasserer: Viggo Petersen, Skovvejen 41.

KØBENHAVN.
Formand: Gustav Pedersen, Gl. Kongevej 1 E, Beletagen.
Privat: Haderslevgade 34 2 th. Tlf. V. 7495. Tlf. 12339 og 13336.
Tr. paa Kontoret: Tirsdag, Onsdag og Fredag Aften Kl. 6—8.
Girokonto 820.
Kasserer: Charles Poppe, Gl. Kongevej 1 E, Beletagen. Tlf. 12339 og 13336. Tr. paa Kontoret: Mandag og Torsdag Aften Kl. 6—8.
Afdelingens Kontortid: 11—3 og 6—8 (Lørdag lukkes Kl. 2).
Bog- og Papirmedhj.-Afd.: Formand: Henry Gran, Enghavevej 74 1, Tr. paa Kontoret: Tirsdag 8—9. Telefon Eva 1658.
Central-Afd.: Formand: Knud Høfft, Asmindørsdgade 18 4, L. Tr. paa Kontoret: Torsdag 8—9.
Cigar- og Tobaksmedhj.-Afd.: Formand: C. G. Christoffersen, Basnæsvej 4, Brønshøj. Tr. paa Kont.: Fredag 8—9. Telef. Bella 1022.
Forsikringsmedhj.-Afd.: Formand: Henry O. Blach, Blekingegade 22, S. Tr. paa Kontoret: Torsdag 8—9.
Isenkrammedhj.-Afd.: Formand: Carl Jensen, Amagerbrog. 155 D 4. Tr. paa Kontoret: Mandag 8—9.
Kolonialmedhj.-Afd.: Formand: Georg Baunsgaard, Helgesvej 27 2. F. Telf. Godth. 7711. Tr. paa Kontoret: Onsdag 8—9.
Kommunale Kontormedhj.-Afd.: Formand: Niels Skade, Matthæusgade 44 1, V. Tlf. Vester 2908 y. Tr. paa Kontoret: Torsdag 8—9.
Kontormedhj.-Afd.: Formand: Gustav Pedersen, Gl. Kongevej 1E, Beletagen. Tlf. 12339 og 13336. Tr. paa Kontoret: Tirsdag 8—9.
Manufakturmedhj.Afd.: Formand: H. H. Jacobsen, Kapelvej 52 3, tv., N. Telef. Nora 7914. Tr. paa Kontoret: Mandag 8—9.
Sæbe- og Parfumemedhj.-Afd.: Formand: Fru Thyra Ravnbo, Roarsvej 61. F. Telf. Godth. 1606 u. Tr. paa Kontoret: Fredag 8—9.
Vejer-, Afskriver- og Speditionsmedhjælper-Afd.: Formand: Carl Mikkelsen, Thomas Laubsgade 1, 3. Sal, Str. Telefon Ryvang 254 x. Tr. paa Kontoret: Tirsdag 8—9.

KØGE.
Formand: Osvald Olsen, Emilievej 10.
Kasserer: Samme

LANGELAND
Formand: Carlo Mejlsgaard, Kæmnerkontoret, Rudkøbing.
Privat Adresse: Grønnegade 11. Tr. daglig 12—1, Mandag og Onsdag Aften 6—8.
Kasserer: Samme.

LEMVIG.
Formand: V. H. Nielsen, Villa »Vidtskue«.
Kasserer: Vagner Nielsen, Bredgade 17. Telefon 31.

LØGSTØR.
Formand: P. Jensen, Dragsdal.
Kasserer: Samme.

MARIAGER.
Formand: N. L. Winther, Ny Havnevej.
Kasserer: Chr. Sommer, Detailhandler P. Mørk, Østergade.

MARIBO.
Formand: Chr. Ringsing, Refshalevej 14. Telef. 435.
Kasserer: Samme.

MIDDELFART.
Formand: Th. Nielsen, Kæmnerkontoret.
Kasserer: Samme.

NAKSKOV.
Formand: Robert Larsen, »Socialdemokraten«.
Kasserer: Johs. Johansen, Reimersgade 3. Tlf. 160, træffes sikrest fra 12½—1½ og 7—8.

NIBE.
Formand: Børge Jensen, Politikontoret.
Kasserer: Samme.

NYBORG.
Formand: H. C. Jørgensen, Adelgade 3.
Kasserer: Ella Delfs Møller, Nørregade.
Træffes Mandag og Torsdag 7—8.

NYKØBING F.
Formand: Andreas Larsen, Jernbanegade 40. Telef. 1118 x.
Kasserer: Samme.

NYKØBING M.
Formand: A. Olesen, Asylgade 32, St.
Kasserer: Marius Sørensen, Havnen.
Kassereren træffes Tirsdag og Torsdag Kl. 7—8.

NYKØBING S.
Formand: Alex. Mørch, Nordvestvej 3.
Kasserer: Samme.

NÆSTVED.
Formand: R. Calum, Kildemarksvej 16, Telefon 1289.
Kasserer: V. Hansen, Ostenfeldtsvej.
Kontor: Løveapothekets Gaard, Axeltorv 12. Girokonto 35527.
Kontortid: Mandag og Onsdag 19½—21.

ODDER.
Formand: P. Kryhlmand, Rosengade 46.
Kasserer: Samme.

ODENSE.
Formand: Niels Jørgensen, Overgade 8 1. Telef. 2012.
Kasserer: Samme.
Privat Adresse: Tesdorpfsvej 22, Telefon 5874.
Kontortid: Mandag, Tirsdag, Onsdag, Torsdag, Fredag og Lørdag 12—1 og 5—7. Lørdag dog kun fra 12—1.
» Central- og Kolonial-Afd.: Tirsdag 7½—8½.
» Kontor- og Manufaktur-Afd.: Torsdag 7½—8½.
Central-Afd.: Formand: Knud Damgaard, Kanslersgade 13 2, th.
Kolonial-Afd.: Formand: Aage Eriksen, Dronningensgade 84 1.
Kontor-Afd.: Formand: L. Fr. Funkhoff, Hunderupvej 27 2. Telefon 4406.
Manufaktur-Afd.: Formand: Chr. Nielsen, Alexandragade 10 2.

PRÆSTØ.
Formand: N. R. Andersen, H. Lotz.
Kasserer: Samme.

RANDERS.
Formand: Johs. Jensen, Snaregade 1 1. Telef. 2045.
Kasserer: Samme. Girokonto 6989.

RIBE.
Formand: Chr. Olesen, Sønderportsgade 213.
Kasserer: Samme.

RINGKØBING.
Formand: Anton Pedersen, Vellingvej 27.
Kasserer: Samme.

RINGSTED.
Formand: Henry Larsen, Sct. Knudsgade 32.
Kasserer: Samme. Girokonto 16298.

ROSKILDE.
Formand: C. Blomgaard Andersen, Gormsvej 9. Telefon 617.
Træffes som Regel 1½—2½ samt efter 6½.
Kasserer: Samme. Girokonto 12044. Kontortid Tirsdag Aften 7—9.

RØDBY.
Formand: Rasmus Nielsen, Havnevej 18, Rødby Havn.
Kasserer: Georg Petersen, Bagallé d. H.
Kassereren træffes fra 9—1 og 3—6 paa Telef. Nr. 30.

SAKSKØBING.
Formand: V. Rasmussen, Orebyvej.
Kasserer: Samme.

SAMSØ.
Formand: Aage E. Jensen, Brundby.
Kasserer: C. Børglum, Tranebjerg.

SILKEBORG.
Formand: Martin Lund, Lyngbygade 16 1.
Kasserer: Samme.

SKAGEN.
Formand: Chr. M. Pedersen, Vesterby, Skagen.
Kasserer: Samme.

SKANDERBORG.
Formand: K. E. Pind, »Sølyst«.
Kasserer: Samme.

SKELSKØR.
Formand: A. Poulsen, Herre-Magasinet.
Kasserer: Samme.

SKERN-TARM.
Formand: Jens Nyholm, Skolegade, Skern.
Kasserer: Samme.

SKIVE.
Formand: Joh. Budtz, Thinggade 18.
Kasserer: Aksel Christensen, Voldgade 16. Telef. 460.
Træffes fra 12—1 og 5½—8, Lørdag fra 2½—5.

SLAGELSE.
Formand: Rich. Jensen, Sct. Jørgensgade 15 St. Telefon 1488.
Træffes Onsdag og Lørdag fra 2—3 samt 6—7.
Kasserer: J. P. Hansen, Herluf Trollesvej 2 B., St. Tr. 5—6.

SORØ.
Formand: Rs. Rasmussen, Søgade 10 B. 1.
Kasserer: Samme.

STEGE.
Formand: Carl Boeberg, Hans F. Carøe.
Kasserer: Aage Frandsen, Købm. Kanstrup.

STOREHEDINGE.
Formand: Chr. Stougaard, Chr. Richtersvej 6.
Kasserer: Samme.

STRUER.
Formand: Alfr. Jensen, Vareindkøbsforretningen.
Kasserer: Frk. Ange Buus, Søndergade 63.

STUBBEKØBING.
Formand: C. A. Nielsen, Autoforhandler Bernh. Petersen, Torvet.
Kasserer: Samme.

SVENDBORG.
Formand: Erik Christensen, Klostervænget 4.
Kasserer: Samme.

SØNDERBORG.
Formand: Andr. Jensen, Ørstedsgade.
Kasserer: Samme.
Kontoraften hver Onsdag fra 8—9 i Fagforeningshuset.

THISTED.
Formand: Chr. Pedersen, Fællesbageriet, Nygade. Telefon 190.
Kassserer: E. Overgaard, Møllevej 21. Telefon 741.

TØNDER.
Formand: Herluf Møller, Torvet 11 2.
Kasserer: Frk. M. Ramsing, Schous Sæbeudsalg.

VARDE.
Formand: H. Chr. Andersen, Frisvadvej 19.
Kasserer: E. A. Jensen, Gellerupvej 21.

VEJEN.
Formand: Folmer Sachmann, Villa »Home«.
Kasserer: Samme.

VEJLE.
Formand: Svend Rosendal, Kirkegade 11. Telefon 1822.
Kasserer: Samme.

VIBORG.
Formand: Einar Hansen, Slesvigsgade 3. Telef. 613.
Kasserer: Samme.

VORDINGBORG.
Formand: Holger Rove, Østervej.
Kasserer: Hugo Hansen, Nørregade 33.

HOVEDBESTYRELSEN.

Forretningsfører, Borgerrepræsentant **Jens Johansen,** Gl. Kongevej 6 3. V.
Hovedkasserer (Viceforretningsfører) **Julius Hansen,** Gl. Kongevej 6 3. V.
Bankassistent **Gustav Pedersen,** Gl. Kongevej 1 E, Beletagen. Telef. 13336.
Bogholder **Valdemar Petersen,** Lupinstien 10, Brønshøj. Telef. Goth. 4535.
Forsikringsass. **Henry Blach,** Blekingegade 2 2, S.
Isenkrammedhj. **C. A. Fabricius,** Sejrøgade 19 2, Aarhus. Telefon 5519.
Fuldmægtig **P. Mikkelsen,** Forsørgelsesvæsenet, Rønne. Telefon 338.
Kontorassistent **S Chr. Sørensen,** Villavej 1 b, Horsens. Telefon 1735.
Kontormedhjælper **Carl Foverskov,** Skibhusvej 34 1, Odense.
Forretningsfører **Aksel Olsson,** Ørstedsgade 23, Sønderborg.
Bogholder **Harald Pedersen,** Helsingør Brændsels- og Trælasth., Helsingør.
Isenkrammedhj. **Chr. Skjolding,** Sdr. Boulevard 122, V. Telef. V. 9416 v.
Forretningsbestyrer **Peter H. Hansen,** Bjergegade 24. Fredericia.
Boghandlermedhj. **Henry Gran,** Enghavevej 74 1, V. Telef. Eva 1658.
Kolonialmedhj. **Georg Baunsgaard,** Helgesvej 27 2. F.

REPRÆSENTANTSKABET.

København:

C. G. Christoffersen, Basnæsvej 4, Brønshøj. Telefon Bella 1022.
Vald. Haahr, Sønderjyllands Allé 9 2, Vanløse.
V. Gudmansen, Wilkensvej 26 D 2, F.
Knud Højfft, Asmindergade 18 4, L.
Jens Nielsen, Rosenørns Allé 12, V.
Ingeborg Bresemann, Langesund 1 1, Str.

Jylland:

Th. Hansen, Teglværksallé 1, Aalborg.
Chr. Jørgensen, Finlandsgade 1 2, Aalborg.
Gustav Rathe, Nørregade 104, Esbjerg.
Søren Andersen, Tordenskjoldsgade 30 1, Aarhus.
N. C. Nielsen, Seestgade 56, Kolding.
Peter Olesen, Moltrupvej 41, nordl. Indgang, Haderslev.
Axel Jensen, Nørre Allé 64 1, Aarhus.
Sten Vandborg, Aabouleverden 7, Horsens.

Fyn:

Carlo Mejlsgaard, Kæmnerkontoret, Rudkøbing.
Chr. Nielsen, Alexandragade 10 2, Odense.

Sjælland:

A. Spiermann, Grønvej 4, Næstved. Telefon 139.
Viggo Hougaard, Godthaabsvej 80, Holbæk.
E. Carlo Petersen, »Labore«, Lærkevej, Ullerød pr. Hillerød.
Andr. Larsen, Jernbanegade 40, Nykøbing F.

REVISORER.

N. Kristensen, Kompagnistræde 2, K. Telef. 7725.
Georg Nielsen, Godthaabsvej 266, Brønshøj. Telef. Godthaab 3182 y.

DANSK HANDELS- OG KONTORMEDHJÆLPER TIDENDE

ORGAN FOR DANSK HANDELS- OG KONTORMEDHJÆLPERFORBUND

Nr. 7. 1. Juli 1931. 31te Aargang.



INDHOLD:

LÆRLINGELOVEN VIL BLIVE REVIDERET
SVENSKA HANDELSARBETAREFÖRBUNDETS JUBILÆUMSKONGRES
EN FERIE VED HAVET —
SKÆBNER BAG SKRIVEMASKINEN
SKANDINAVISK SAMARBEJDE MELLEM HANDELS- OG KONTORMEDHJÆLPERNE
ANDELSSLAGTERIERNES KONTORPERSONALE
HOVEDBESTYRELSESMØDE
FORBUNDETS LØNARBEJDE
FORBUNDETS REPRÆSENTANTSKABSMØDE
ARBEJDSLØSHEDEN I FORSKELLIGE LANDE OG FORANSTALTNINGERNE DERIMOD
UNDERVISNING
FRA AFDELINGERNE
DEN SORTE TAVLE

KOMMUNAL KONTORMEDHJÆLPER TIDENDE

ET EKSEMPEL
RIGSDAGSSAMLINGEN 1930-31
DEN NEGATIVE FAGPOLITIK
KØBSTADFORENINGENS REPRÆSENTANTSKABSMØDE

Bemærk Omslagets 2. Side!

MEDDELELSER

fra

HANDELS- OG KONTORMEDHJÆLPERFORENINGEN I KØBENHAVN

Saa lægger vi ud i

Sommeragitationen!

Giv en Haandsrækning!

Vi har ofte gjort opmærksom paa, at vi i vort Agitations- og Organisationsarbejde ikke kan tage Hensyn til Aarstiderne paa anden Maade end at afpasse vort Arbejde efter de Vilkaar, Aarstiderne byder.

Vi har nemlig ikke Raad til at ligge stille, saa længe der endnu er Kolleger, hvis Arbejdsforhold er utilfredsstillende.

Derfor indleder vi nu en storstilet skriftlig Agitation afpasset efter Ferietiden, og vi haaber, at vore Medlemmer vil understøtte den saa stærkt, de er i Stand til det.

Det betyder nemlig overordentlig meget, at vi alle de Steder, vi uddeler Agitationsmateriale, har Kolleger, der vil videreføre Agitationen.

Vore Medlemmer kan imidlertid ogsaa være os behjælpelige med Uddelingen ved at tage Agitationsmateriale med til Kollegerne indenfor den Virksomhed, hvor de arbejder eller indenfor deres Bekendtskabskreds.

Ring til Kontoret, og vi sender Dem omgaaende Materiale, og husk saa paa, at jo større Organisationen bliver, desto mere kan den gavne sine Medlemmer.

Sommerfesten

i Charlottenlund Palmehave

Søndag den 9. Aug. Kl. 19.

Som allerede meddelt afholdes den aarlige Sommerfest i *Charlottenlund Palmehave* Søndag den 9. August.

Festen indledes med Underholdning og Koncert.

Ved Aftenunderholdningen medvirker:

Skuespiller Herr *Poul Guldager* og
Skuespillerinde Frk. *Ellen Jansø*
Duetter fra »Sommer i Tyrol«.
Skuespillerinde Frk. *Olga Jensen*
Sange af eget Repertoire,
samt
Kabaretkunstneren Herr *Bengt Nielsen*
(fra »Over Stalden«).

Efter Underholdningen Bal til Kl. 1.

Billetter, der gælder baade til Underholdning og Bal, faas *à Kr. 1,25* paa Afdelingskontoret, Gl. Kongevej 1 E.

Af Hensyn til den begrænsede Tid begynder Festen *absolut præcis,* saaledes at det seneste Tog, der kan anvendes, er Toget, der kører fra Hovedbanegaarden *Kl. 18,25* (fra Nørreport 18,30 og fra Østerbro 18,35).

Vi gør endelig opmærksom paa, at den billige Pris erfaringsmæssigt viser saa stærk Tiltrækning, at Medlemmer, der vil være sikker paa at faa Billet, maa købe i god Tid.

Der sælges overhovedet ikke Billetter ved Indgangen.

Tyske Kolleger paa Besøg.

Indkvartering søges.

I Fortsættelse af Ungdomsstævnet i Lübeck arrangerer Zentralverband der Angestellten en Ferietur til Danmark, hvori antagelig vil deltage ca. 100 unge Medlemmer.

Da Turen gerne ønskes arrangeret billigst muligt, har vi lovet at gøre et Forsøg paa at skaffe Deltagerne privat Indkvartering i København i 5 Nætter fra den 12.—16. August.

Vi beder i den Anledning de Medlemmer, som er i Stand til at modtage en eller flere unge, tyske Kolleger i Indkvartering, om at opgive dette til Kontoret, Gl. Kongevej 1 E, Telef. 13336. Nærmere Oplysninger vil saa senere blive givet de paagældende angaaende Arrangementet.

Hinz Legat.

Af ovennævnte Legats Midler er der en Friplads paa »Borshøjgaard« til Raadighed.

Eventuelle Ansøgere bedes sende skriftlig Meddelelse til Kontoret.

Rabatbilletter.

Opmærksomheden henledes paa, at der paa Foreningens Kontor kan faas Rabatbilletter til nedennævnte Etablissementer:

Tivoli, Zoologisk Have og Badeanstalten »København«.

Adresse-Fortegnelse.

Dansk Handels- og Kontormedhjælperforbund.

Hovedkontoret: København V., Gl. Kongevej 6. Kontortid 9—5. Lørdag 9—2.

Telefoner: 8143 og 12143. Statstelefon 413. Telegr.-Adr.: Medhjælperstand. Girokonto 843.
Forretningsfører Jens Johansen. Privat: Sønder Boulevard 106 3, V. Telefon Vester 4171.
Hovedkasserer: Julius Hansen. Privat: Dr. Dagmars Allé 22, St., Valby. Telefon Valby 499.

Sekretær: Harald Heie, Borrebyvej 58, Brønshøj. Telef. Bella 1201. Viggo Pedersen, Ejerstedgade 12 3, V. Telef. Vester 8303.
D. H. K. M. T.: Redaktør Jens Johansen, København V., Gl. Kongevej 6. Telefoner 8143 og 12143.

Rejsesekretærer:

Michael Nielsen, Amaliegade 14, Aarhus. Telef. 3866. Privat Telef. 4377.
Viggo Pedersen, Gl. Kongevej 6, Kbh. V. Tlf. 8143. Priv. Tlf. Vester 8303.
Niels Jørgensen, Overgade 8, Odense. Telef. 2012. Privat Telef. 5874.
Johs. Jensen, Snaregade 11, Randers. Telef. 2045.
Svend Rosendal, Kirkegade 11, Vejle. Telef. 1822. Privat Telef. 1152.

AABENRAA.
Formand: Jens A. Jørgensen, Sportshallen, Hjelmallé.
Kasserer: Knud Lauridsen, Søndergade 17.

AALBORG-NØRRESUNDBY.
Formand: Jens Jensen, Boulevarden 11. Telefon 3375.
Kasserer: Samme.
Privat Bopæl: Boulevarden 21 3, Telefon 5575.
Kontortid 11—1 og 5—6½.
Central: Formand: N. C. Schmidt, Maren Hemmingsvej 10.
Kolonial: Formand: Chr. Jørgensen, Finlandsgade 12. Telef. 4896.
Kommunale Kontormedhjælpere: Formand: Carl Solberg, Rebbansgade 2. Telefon 4424.
Kontor: Formand: Th. Hansen, Teglværksallé 1. Telefon 3336.
Manufaktur: Formand: Lauritz Mortensen, Dannebrogsgade 27.

AARHUS.
Formand: Michael Nielsen, Amaliegade 14. Telef. 3866.
Privat Bopæl: Mejlgade 90 2. Telef. 4377.
Kasserer: Søren Andersen, Amaliegade 14. Telef. 3866. Kontortid: 11—2 og 6—7. Privat Telefon 7472. Girokonto 7625.
Central: Formand. Edith Nielsen, Guldsmedegade 3 1.
Isenkram: Formand: C. A. Fabricius, Sejrøgade 19 2. Telef. 5519.
Kolonial: Formand: Axel Brandi, Tangen 8, 2. Sal.
Kommunale Kontormedhjælpere: Formand: Vilh. Jacobsen, Dr. Margrethesvej 27 1, Telefon 5893, tr. personlig fra 2—4 og efter 6.
Kontor: Formand: Frode Nielsen, Sonnesgade 1 3.
Manufaktur: Formand: Axel Christensen, Vestergaardsg. 28 St.

AARS-AALESTRUP.
Formand: Svend Jørgensen, Købm. Perregaard, Aars.
Kasserer: Jens Rask, Banken, Aars.
Tillidsmanden for Aalestrup: G. Aalbæk Christiansen, »Jyden«, Aalestrup.

ASSENS.
Formand: Ove Buhl, Kalkbrænderivej.
Kasserer: Hans Pedersen, Ved Sukkerfabriken.

BOGENSE.
Formand: Thorkild Christiansen, Adelgade 90.
Kasserer: Anna Rose, Sæbehuset.

BORNHOLM.
Formand: P. Mikkelsen, Forsørgelsesvæsenet, Rønne. Telef. 338. Privat Telefon 601.
Kasserer: Carl Andersen, Margrethevej 7, Rønne. Girok. 19673.
Kontortid for Form. og Kass.: Onsdag 7—8, Margrethevej 7.

BRANDE.
Formand: Alfr. Chr. Vork, Leopold Thaarup.
Kasserer: Samme.

BRØNDERSLEV.
Formand: Harry Emil Andersen, Fredensgade.
Kasserer: Vilh. Andersen, Krogensgade 2.

EBELTOFT.
Formand: N. C. Skaarup, Søndergade.
Kasserer: Samme.

ESBJERG.
Formand: Gustav Rathe, Skolegade 12. Telef. 1120.
Privat-Adr.: Nørregade 104.
Kasserer: Samme.

FAABORG.
Formand: Verner Hansen, Priorensgade 65 2.
Kasserer: Samme.

FAKSE—FAKSE LADEPLADS.
Formand: Børre Clausen, Damhuset, Fakse, tr. 13—14.
Kasserer: Samme.

FREDENSBORG.
Formand: Frans Olsen, Glarmester Olsen, Bagerstræde.
Kasserer: Samme.

FREDERICIA.
Formand: Peter H. Hansen, Bjergegade 24.
Kasserer: Vald. Danielsen, Bjergegade 9.
Kontor: Prinsessegade 26 1. Kontortid: Tirsdag og Fredag Kl. 20½—21½.

FREDERIKSHAVN.
Formand: Chr. Bertelsen, Søndergade 118.
Kasserer: K. H. Jørgensen, Boensgade 10 1.

FREDERIKSSUND.
Formand: Knud H. B. Olsen, Isenkr. Rode.
Kasserer: Samme.

FREDERIKSVÆRK.
Formand: Holger Larsen, Strandvej 37.
Kasserer: Samme.

GRAASTEN.
Formand: Hans Jørgensen, Alnor pr. Graasten.
Kasserer: Chr. Jebsen, Slotsgade 5.

GRENAA.
Formand: Frede Dahlin, Sdr. Møllevej.
Kasserer: Villy Nielsen, Havnevej 51 2.

HADERSLEV.
Formand: P. Olesen, Moltrupvej 41, nordl. Indgang.
Kasserer: O. G. Jensen, Erlevvej 28.
Kontor Bispegade 18 2.
Formanden tr. Mandag og Onsdag 18—19½.
Kassereren tr. Onsdag og Fredag 18—19½ samt den første Hverdag i Maaneden 18—19½.

HADSUND.
Formand: Jens Rasch, Nørregade 3.
Kasserer: Laura Larsen, Manufakturhandler L. Faber.

HAMMEL.
Formand: Kaj Pedersen, Søren Aaen.
Kasserer: Søren Andersen, Brugsforeningen.

HASLEV.
Formand: A. Mandrup Hansen, Carl I Ulrich & Søn.
Kasserer: A. Lauritzen, Villa »Højbo«, Bregentvedvej.

HELSINGE.
Formand: Leo Hemmingsen, Brugsforeningen.
Kasserer: Viggo Eilert, Brugsforeningen.

HELSINGØR.
Formand: Gunnar Lindstrøm, Brugsforeningen, Esromvej. Telefon 914. Træffes ikke Fredag og Lørdag.
Kasserer: Thyra Larsen, Lappen 6, St.
Træffes Mandag 6½—7½.

HERNING.
Formand: Chr. Damgaard, Smedegade 15.
Kasserer: Samme.

HILLERØD.
Formand: E. Carlo Petersen, »Labore«, Lærkevej, Ullerød pr. Hillerød.
Kasserer: P. Ramsøe Nielsen, Vibekevej 5. Telef. 463.
Formand og Kasserer tr. Tirsdag Aften 7—8, Vibekevej 5.

HJØRRING.
Formand: H. Hein, Nørreallé 5.
Kasserer: Fr. Jensen, Svanelundsvej 6.
Telefon 250 fra 9—12 og 2—6. Privat Adresse: Kongensgade 4.

HOBRO.
Formand: I. M. Sonneby, »Bakkely«.
Kasserer: Samme.

HOLBÆK.
Formand: K. E. Hansen, Rosen 5.
Kasserer: Viggo Hougaard, Godthaabsvej 80.

HOLSTEBRO.
Formand: Hans Petersen, Socialdemokraten.
Kasserer: Samme.

HOLSTED-BRØRUP.
Formand: M. S. Nørgaard, c/o V. Schmidt, Brørup.
Kasserer: Samme.

HORSENS.
Formand: S. Chr. Sørensen, Villavej 1 b. Telefon 1735.
Kasserer: J. Chr. Petersen, Nørrebrogade 7. Telefon 1436. Girokonto 9952.
Kontortid: daglig 1—2, Tirsdag og Torsdag Aften 6—8.
Kontor: Forsamlingsbygningen, Kildegade. Kontor 1.
Formanden tr. Torsdag 6—7. Kassereren tr. Tirsdag og Torsdag 7—8.

KALUNDBORG.
Formand: Carl Frederiksen, Kystvejen 60.
Kasserer: Poul Balsløv, Hestehavebakken 5. Girokonto 35395.

KOLDING.
Formand: N. P. Andersen, Haderslevgade 2.
Kasserer: Samme.
Kontortid fra Kl. 1—3 og 6—7. Telef. 842. Girokonto 6585.

KORSØR.
Formand: H. Christoffersen, »Fiskenet«.
Kasserer: Viggo Petersen, Skovvejen 41.

KØBENHAVN.
Formand: Gustav Pedersen, Gl. Kongevej 1 E, Beletagen.
Privat: Haderslevgade 34 2 th. Tlf. V. 7495. Tlf. 12339 og 13336.
Tr. paa Kontoret: Tirsdag, Onsdag og Fredag Aften Kl. 6—8. Girokonto 820.
Kasserer: Charles Poppe, Gl. Kongevej 1 E, Beletagen. Tlf. 12339 og 13336. Tr. paa Kontoret: Mandag og Torsdag Aften Kl. 6—8.
Afdelingens Kontortid: 11—3 og 6—8 (Lørdag lukkes Kl. 2).
Bog- og Papirmedhj.-Afd.: Formand: Henry Gran, Enghavevej 74 1. Tr. paa Kontoret: Tirsdag 8—9. Telefon Eva 1658.
Central-Afd.: Formand: Knud Høfft, Asminderødgade 18 4, L. Tr. paa Kontoret: Mandag 8—9.
Cigar- og Tobaksmedhj.-Afd.: Formand: C. G. Christoffersen, Basnæsvej 4, Brønshøj. Tr. paa Kont.: Fredag 8—9. Telef. Bella 1022.
Forsikringsmedhj.-Afd.: Formand: Henry O. Blach, Blekingegade 22, S. Tr. paa Kontoret: Torsdag 8—9.
Isenkrammedhj.-Afd.: Formand: Carl Jensen, Milosvej 2. Tr. paa Kontoret: Mandag 8—9.
Kolonialmedhj.-Afd.: Formand: Georg Baunsgaard, Helgesvej 27 2. F. Telf. Godth. 7711. Tr. paa Kontoret: Onsdag 8—9.
Kommunale Kontormedhj.-Afd.: Formand: Niels Skade, Matthæusgade 44 1, V. Tlf. Vester 2908 y. Tr. paa Kontoret: Torsdag 8—9.
Kontormedhj.-Afd.: Formand: Gustav Pedersen, Gl. Kongevej 1E. Beletagen. Tlf. 12339 og 13336. Tr. paa Kontoret: Tirsdag 8—9.
Manufakturmedhj.-Afd.: Formand: H. H. Jacobsen, Kapelvej 52 3, tv., N. Telef. Nora 7914. Tr. paa Kontoret: Mandag 8—9.
Sæbe- og Parfumemedhj.-Afd.: Formand: Fru Thyra Ravnbo, Roarsvej 61. F. Telf. Godth. 1606 u. Tr. paa Kontoret: Fredag 8—9.
Vejer-, Afskriver- og Speditionsmedhjælper-Afd.: Formand: Carl Mikkelsen, Thomas Laubsgade 1, 3. Sal, Str. Telefon Ryvang 254 x. Tr. paa Kontoret: Tirsdag 8—9.

KØGE.
Formand: Osvald Olsen, Emilievej 10.
Træffes bedst Mandag 7½—8.
Kasserer: Helmuth Jørgensen, H. C. Andersensgade 2.

LANGELAND
Formand: Carlo Mejlsgaard, Kæmnerkontoret, Rudkøbing.
Privat Adresse: Grønnegade 11. Tr. daglig 12—1, Mandag og Onsdag Aften 6—8.
Kasserer: Samme.

LEMVIG.
Formand: V. H. Nielsen, Villa »Vidtskue«.
Kasserer: Vagner Nielsen, Bredgade 17. Telefon 31.

LØGSTØR.
Formand: P. Jensen, Dragsdal.
Kasserer: Samme.

MARIAGER.
Formand: N. L. Winther, Ny Havnevej.
Kasserer: Chr. Sommer, Detailhandler P. Mørk, Østergade.

MARIBO.
Formand: Chr. Ringsing, Refshalevej 14. Telef. 435.
Kasserer: Samme.

MIDDELFART.
Formand: Th. Nielsen, Kæmnerkontoret.
Kasserer: Samme.

NAKSKOV.
Formand: Robert Larsen, »Socialdemokraten«.
Kasserer: Johs. Johansen, Reimersgade 3. Tlf. 160, træffes sikrest fra 12½—1½ og 7—8.

NIBE.
Formand: Børge Jensen, Politikontoret.
Kasserer: Samme.

NYBORG.
Formand: H. C. Jørgensen, Adelgade 3.
Kasserer: Ella Delfs Møller, Nørregade.
Træffes Mandag og Torsdag 7—8.

NYKØBING F.
Formand: Andreas Larsen, Jernbanegade 40. Telef. 1118 x.
Kasserer: Samme.

NYKØBING M.
Formand: A. Olesen, Asylgade 32, St.
Kasserer: Marius Sørensen, Havnen.
Kassereren træffes Tirsdag og Torsdag Kl. 7—8.

NYKØBING S.
Formand: Alex Mørch, Ahlgade 66.
Kasserer: Samme.

NÆSTVED.
Formand: R. Calum, Kildemarksvej 16, Telefon 1289.
Kasserer: V. Hansen, Ostenfeldtsvej.
Kontor: Løveapothekets Gaard, Axeltorv 12. Girokonto 35527.
Kontortid: Mandag og Onsdag 19½—21.

ODDER.
Formand: P. Kryhlmand, Rosengade 46.
Kasserer: Samme.

ODENSE.
Formand: Niels Jørgensen, Overgade 8 1. Telef. 2012.
Kasserer: Samme.
Privat Adresse: Tesdorpfsvej 22, Telefon 5874.
Kontortid: Mandag, Tirsdag, Onsdag, Torsdag, Fredag og Lørdag 12—1 og 5—7. Lørdag dog kun fra 12—1.
» Central- og Kolonial-Afd.: Tirsdag 7½—8½.
» Kontor- og Manufaktur-Afd.: Torsdag 7½—8½.
Central-Afd.: Formand: Knud Damgaard, Kanslersgade 13 2, th.
Kolonial-Afd.: Formand: Aage Eriksen, Dronningensgade 84 1.
Kontor-Afd.: Formand: L. Fr. Funkhoff, Hunderupvej 27 2. Telefon 4406.
Manufaktur-Afd.: Formand: Chr. Nielsen, Alexandragade 10 2.

PRÆSTØ.
Formand: N. R. Andersen, H. Lotz.
Kasserer: Samme.

RANDERS.
Formand: Johs. Jensen, Snaregade 1 1. Telef. 2045.
Kasserer: Samme. Girokonto 6989.

RIBE.
Formand: Chr. Olesen, Sønderportsgade 213.
Kasserer: Samme.

RINGKØBING.
Formand: Anton Pedersen, Vellingvej 27.
Kasserer: Samme.

RINGSTED.
Formand: Henry Larsen, Sct. Knudsgade 32.
Kasserer: Samme. Girokonto 16298.

ROSKILDE.
Formand: C. Blomgaard Andersen, Gormsvej 9, Telefon 617.
Træffes som Regel 1½—2½ samt efter 6½.
Kasserer: Samme. Girokonto 12044. Kontortid Tirsdag Aften 7—9.

RØDBY.
Formand: Rasmus Nielsen, Havnevej 18, Rødby Havn.
Kasserer: Georg Petersen, Bagallé d. H.
Kassereren træffes fra 9—1 og 3—6 paa Telef. Nr. 30.

SAKSKØBING.
Formand: V. Rasmussen, Orebyvej.
Kasserer: Samme.

SAMSØ.
Formand: Aage E. Jensen, Brundby.
Kasserer: C. Børglum, Tranebjerg.

SILKEBORG.
Formand: Martin Lund, Lyngbygade 16 1.
Kasserer: Samme.

SKAGEN.
Formand: Chr. M. Pedersen, Vesterby, Skagen.
Kasserer: Samme.

SKANDERBORG.
Formand: K. E. Pind, »Sølyst«.
Kasserer: Samme.

SKELSKØR.
Formand: A. Poulsen, Herre-Magasinet.
Kasserer: Samme.

SKERN-TARM.
Formand: Jens Nyholm, Skolegade, Skern.
Kasserer: Samme.

SKIVE.
Formand: Joh. Budtz, Thinggade 18.
Kasserer: Aksel Christensen, Voldgade 16. Telef. 460.
Træffes fra 12—1 og 5½—8, Lørdag fra 2½—5.

SLAGELSE.
Formand: Rich. Jensen, Sct. Jørgensgade 15 St. Telefon 1488.
Træffes Onsdag og Lørdag fra 2—3 samt 6—7.
Kasserer: J. P. Hansen, Herluf Trollesvej 2 B., St. Tr. 5—6.

SORØ.
Formand: Rs. Rasmussen, Søgade 10 B. 1.
Kasserer: Samme.

STEGE.
Formand: Carl Boeberg, Hans F. Carøe.
Kasserer: Aage Frandsen, Købm. Kanstrup.

STOREHEDINGE.
Formand: Chr. Stougaard, Chr. Richtersvej 6.
Kasserer: Samme.

STRUER.
Formand: Alfr. Jensen, Vareindkøbsforretningen.
Kasserer: P. Livbjerg Pedersen, Nygade 5.

STUBBEKØBING.
Formand: C. A. Nielsen, Autoforhandler Bernh. Petersen, Torvet.
Kasserer: Samme.

SVENDBORG.
Formand: Erik Christensen, Klostervænget 4.
Kasserer: Samme.

SØNDERBORG.
Formand: Andr. Jensen, Parkgade 6 1.
Kasserer: Samme.
Kontoraften hver Onsdag fra 8—9 i Fagforeningshuset.

THISTED.
Formand: Chr. Pedersen, Fællesbageriet, Nygade. Telefon 190.
Kassserer: E. Overgaard, Møllevej 21. Telefon 741.

TØNDER.
Formand: Herluf Møller, Torvet 11 2.
Kasserer: Frk. M. Ramsing, Schous Sæbeudsalg.

VARDE.
Formand: H. Chr. Andersen, Frisvadvej 19.
Kasserer: E. A. Jensen, Gellerupvej 21.

VEJEN.
Formand: Folmer Sachmann, Villa »Home«.
Kasserer: Samme.

VEJLE.
Formand: Svend Rosendal, Kirkegade 11. Telefon 1822.
Kasserer: Samme.

VIBORG.
Formand: Einar Hansen, Slesvigsgade 3. Telef. 613.
Kasserer: Samme.

VORDINGBORG.
Formand: Holger Rove, Østervej.
Kasserer: Hugo Hansen, Nørregade 33.

HOVEDBESTYRELSEN.

Forretningsfører, Borgerrepræsentant **Jens Johansen**, Gl. Kongevej 6 3. V.
Hovedkasserer (Viceforretningsfører) **Julius Hansen**, Gl. Kongevej 6 3. V.
Bankassistent **Gustav Pedersen**, Gl. Kongevej 1 E, Beletagen. Telef. 13336.
Bogholder **Valdemar Petersen**, Lupinstien 10, Brønshøj. Telef. Goth. 4535.
Forsikringsass. **Henry Blach**, Blekingegade 2 2, S.
Isenkrammedhj. **C. A. Fabricius**, Sejrøgade 19 2, Aarhus. Telefon 5519.
Fuldmægtig **P. Mikkelsen**, Forsørgelsesvæsenet, Rønne. Telefon 338.
Kontorassistent **S Chr. Sørensen**, Villavej 1 b, Horsens. Telefon 1735.
Kontormedhjælper **Carl Foverskov**, Skibhusvej 34 1, Odense.
Forretningsfører **Aksel Olsson**, Ørstedsgade 23, Sønderborg.
Bogholder **Harald Pedersen**, Helsingør Brændsels- og Trælasth., Helsingør.
Isenkrammedhj. **Chr. Skjolding**, Sdr. Boulevard 122, V. Telef. V. 9416 v.
Forretningsbestyrer **Peter H. Hansen**, Bjergegade 24. Fredericia.
Boghandlermedhj. **Henry Gran**, Enghavevej 74 1, V. Telef. Eva 1658.
Kolonialmedhj. **Georg Baunsgaard**, Helgesvej 27 2, F. Telef. Gothaab 7711.

REPRÆSENTANTSKABET.

København:

C. G. Christoffersen, Basnæsvej 4, Brønshøj. Telefon Bella 1022.
Vald. Haahr, Sønderjyllands Allé 9 2, Vanløse.
V. Gudmansen, Wilkensvej 26 D 2, F.
Knud Hofft, Asmindergade 18 4, L.
Jens Nielsen, Rosenørns Allé 12, V.
Ingeborg Bresemann, Langesund 1 1, Str.

Jylland:

Th. Hansen, Teglværksallé 1, Aalborg.
Chr. Jørgensen, Finlandsgade 1 2, Aalborg.
Gustav Rathe, Nørregade 104, Esbjerg.
Søren Andersen, Tordenskjoldsgade 30 1, Aarhus.
N. C. Nielsen, Seestgade 56, Kolding.
Peter Olesen, Moltrupvej 41, nordl. Indgang, Haderslev.
Axel Jensen, Nørre Allé 64 1, Aarhus.
Sten Vandborg, Aaboulevarden 7, Horsens.

Fyn:

Carlo Mejlsgaard, Kæmnerkontoret, Rudkøbing.
Chr. Nielsen, Alexandragade 10 2, Odense.

Sjælland:

A. Spiermann, Grønvej 4, Næstved. Telefon 139.
Viggo Haugaard, Godthaabsvej 80, Holbæk.
E. Carlo Petersen, »Labore«, Lærkevej, Ullerød pr. Hillerød.
Andr. Larsen, Jernbanegade 40, Nykøbing F.

REVISORER.

N. Kristensen, Kompagnistræde 2, K. Telef. 7725.
Georg Nielsen, Godthaabsvej 266, Brønshøj. Telef. Godthaab 3182 y.

DANSK HANDELS- OG KONTORMEDHJÆLPER TIDENDE

ORGAN FOR DANSK HANDELS-OG KONTORMEDHJÆLPERFORBUND

Nr. 8. 1. August 1931. 31te Aargang.

INDHOLD:

EET FAG — EEN ORGANISATION
LÆRLINGELOVEN UNDER OPSEJLING
DET 2. TILLIDSMANDSKURSUS PAA HINGSGAVL
MAA ORGANISATIONEN IKKE BRUGES
SKANDINAVISK SAMARBEJDE MELLEM HANDELS- OG KONTORMEDHJÆLPERNE
GULDBRYLLUP
INDIAN-FERIE
FORBUNDETS LØNARBEJDE
REPRÆSENTANTSKABSMØDERNE
DE SAMVIRKENDE FAGFORBUNDS GENERAL-FORSAMLING
BESØG AF TYSKE KOLLEGER
KORRESPONDANCE MED ENGELSKE KOLLEGER
FORLIGT LÆRLINGESAG
SKAMBUDT
ARBEJDSLØSHEDEN I FORSKELLIGE LANDE OG FORANSTALTNINGERNE DERIMOD
CONTO PRO DIVERSI
DEN SORTE TAVLE

KOMMUNAL KONTORMEDHJÆLPER TIDENDE

AARHUS
OVERENSKOMST MED AARHUS KOMMUNE
„SAMRAADET"
FORBUNDETS KOMMUNALE LØNARBEJDE
LANDET RUNDT

Bemærk Omslagets 2. Side!

MEDDELELSER

fra

HANDELS- OG KONTORMEDHJÆLPERFORENINGEN I KØBENHAVN

Et Par Ord om „Almisser"

med Bud til hvert Medlem i de københavnske Afdelinger.

Med en Bitterhed uden Sidestykke har vort Lands konservative Presse kastet sig over Regeringens Kriseforslag, hvis Hjælpeforanstaltninger karakteriseres som »Almisser«, endda i en saadan Grad, at de skulde være en grænseløs Haan mod Befolkningen.

Jeg skal ikke her beskæftige mig med Kriseforslagets Værdi eller Berettigelse; men jeg vil gerne minde om, *at en meget stor Del af de Folk, paa hvis Vegne nævnte Presse er saa forarget, at den maa anvende Sprogets stærkeste Gloser, opretholder et Lønsystem, der giver de til Medhjælpere udbetalte Lønninger langt mere ondartet Almissepræg, end det man tillægger omhandlede Kriseforslag.*

I Ly af en Arbejdsløshed, der virkede særlig ondartet i *vort* alt for daarligt organiserede Fag, fik vore Principaler Mulighed for at betragte det som en Velgerning at lade Medhjælperne udføre nødvendigt Arbejde — endda ogsaa i de Tilfælde, hvor Arbejdet blev honoreret langt under dets Værdi.

Tusinder af vore Kolleger kunde give drastiske Skildringer af Principaler, der med en Selvgladhed, der undertiden nærmede sig det komiske, optraadte som om de var barmhjertige Samaritaner overfor de Medhjælpere, hvis Arbejdskraft de udnyttede paa den mest skamløse Maade.

Hvis man derfor fra den konservative Presses Side for Alvor vilde bekæmpe »Almissesystemet« i Erhvervslivet, saa var der tilstrækkelig Arbejdsfelt ved at slaa et Slag for Medhjælpernes Ret til at forhandle frit om deres egne Løn- og Arbejdsvilkaar.

Der er imidlertid ingen Grund til at vente, at Kampen mod »Almissesystemet« bliver ført saa langt i nævnte Presse.

Derimod er der i høj Grad Anledning til, at vi selv foranlediger en Kamp mod den Almissekarakter, som Enkeltmands-Lønaftalerne alt for ofte faar.

Vel kan vi ikke hævde vort Fag som Landets Hovederhverv, saaledes som Landbrugerne gør det; men vi har dog Ret til at slaa fast, at Handels- og Kontormedhjælpernes Arbejde er lige saa nødvendigt for Samfundslivet som Landmandens og har Krav paa den samme Respekt.

Vi skal blot selv sørge for at fremskaffe Respekten — og jeg vil have Lov til at paastaa, at Hovedstadens Medhjælpere har Pligt til at gaa i Spidsen i dette Arbejde.

Her har Industri og Storhandel klassepræget vort Fag saa stærkt, at enhver — ogsaa de uorganiserede — ved, at Medhjælpernes Arbejdsvilkaar staar i ligefremt Forhold til Organisationens Styrke.

Her er der Tusinder Kolleger, der kun har manglet Mod for at bryde med det demoraliserende Almissesystem.

Det eneste, der kræves, er, at vi kan sætte alle Afdelingens 6000 Medlemmer ind i Agitationen og gøre de mange vaklende klart, at den største Risiko, de har, er Risikoen ved at tøve med et forfængeligt Haab om, »at noget vil vise sig«.

Kolleger! Tænk paa, hvilken Haan vort Fags Udøvere har været udsat for gennem Nedgangsaarene, og sig mig saa, om det er for tidligt, at De melder Dem som Deltager i vort Agitationsarbejde.

Gustav Pedersen.

Sommerfesten

i Charlottenlund Palmehave

Søndag den 9. Aug. Kl. 19.

Som allerede meddelt afholdes den aarlige Sommerfest i *Charlottenlund Palmehave* Søndag den 9. August.

Festen indledes med

Underholdning og Koncert.

Ved Aftenunderholdningen medvirker:

Skuespiller Herr Poul Guldager og
Skuespillerinde Frk. Ellen Jansøe
Duetter fra „Sommer i Tyrol".
Skuespillerinde Frk. Olga Jensen
Sange af eget Repertoire,
Kabaretkunstneren Herr Bengt Nielsen
(fra „Over Stalden").

Efter Underholdningen Bal til Kl. 1.

Billetter, der gælder baade til Underholdning og Bal, faas *à Kr. 1,25* paa Afdelingskontoret, Gl. Kongevej 1 E.

Af Hensyn til den begrænsede Tid begynder Festen *absolut præcis*, **saaledes at det seneste Tog, der kan anvendes, er Toget, der kører fra Hovedbanegaarden Kl. 18,25** (fra Nørreport 18,30 og fra Østerbro 18,35).

Der sælges overhovedet ikke Billetter ved Indgangen.

Adresse-Fortegnelse.

Dansk Handels- og Kontormedhjælperforbund.

Hovedkontoret: København V., Gl. Kongevej 6. Kontortid 9—5. Lørdag 9—2.

Telefoner: 8143 og 12143. Statstelefon 413. Telegr.-Adr.: Medhjælperstand. Girokonto 843.
Forretningsfører Jens Johansen. Privat: Sønder Boulevard 106 3, V. Telefon Vester 4171.
Hovedkasserer: Julius Hansen. Privat: Dr. Dagmars Allé 22, St., Valby. Telefon Valby 499.

Sekretærer: Harald Heie, Borrebyvej 58, Brønshøj. Telef. Bella 1201. Viggo Pedersen, Ejderstedgade 12 3, V. Telef. Vester 8303.
D. H. K. M. T.: Redaktør Jens Johansen, København V., Gl. Kongevej 6. Telefoner 8143 og 12143.

Rejsesekretærer:

Jens Jensen, Boulevarden 11, Aalborg. Telef. 3375. Privat Telef. 5575.
Michael Nielsen, Amaliegade 14, Aarhus. Telef. 3866. Privat Telef. 4377.
Viggo Pedersen, Gl. Kongevej 6, Kbh. V. Tlf. 8143. Priv. Tlf. Vester 8303.
Niels Jørgensen, Overgade 8, Odense. Telef. 2012. Privat Telef. 5874.
Johs. Jensen, Snaregade 11, Randers. Telef. 2045.
Svend Rosendal, Kirkegade 11, Vejle. Telef. 1822. Privat Telef. 1152.

AABENRAA.
Formand: Jens A. Jørgensen, Sportshallen, Hjelmallé.
Kasserer: Knud Lauridsen, Søndergade 17.

AALBORG-NØRRESUNDBY.
Formand: Jens Jensen, Boulevarden 11. Telefon 3375.
Kasserer: Samme.
Privat Bopæl: Boulevarden 21 3, Telefon 5575.
Kontortid 11—1 og 5—6½.
Central: Formand: N. C. Schmidt, Maren Hemmingsvej 10.
Kolonial: Formand: Chr. Jørgensen, Finlandsgade 12, Telef. 4896.
Kommunale Kontormedhjælpere: Formand: Carl Solberg, Reberbansgade 2. Telefon 4424.
Kontor: Formand: Th. Hansen, Teglværksallé 1. Telefon 3336.
Manufaktur: Formand: Lauritz Mortensen, Dannebrogsgade 27.

AARHUS.
Formand: Michael Nielsen, Amaliegade 14. Telef. 3866.
Privat Bopæl: Mejlgade 90 2. Telef. 4377.
Kasserer: Søren Andersen, Amaliegade 14. Telef. 3866. Kontortid: 11—2 og 6—7. Privat Telefon 7472. Girokonto 7625.
Central: Formand. Edith Nielsen, Guldsmedegade 3 1.
Isenkram: Formand: C. A. Fabricius, Sejrøgade 19 2. Telef. 5519.
Kolonial: Formand: Axel Brandi, Tangen 8, 2. Sal.
Kommunale Kontormedhjælpere: Formand: Vilh. Jacobsen, Dr. Margrethesvej 27 1, Telefon 5893, tr. personlig fra 2—4 og efter 6.
Kontor: Formand: Frode Nielsen, Sonnesgade 13.
Manufaktur: Formand: Axel Christensen, Vestergaardsg. 28 St.

AARS-AALESTRUP.
Formand: Svend Jørgensen, Købm. Perregaard, Aars.
Kasserer: Jens Rask, Banken, Aars.
Tillidsmanden for Aalestrup: G. Aalbæk Christiansen, »Jyden«, Aalestrup.

ASSENS.
Formand: Ove Buhl, Kalkbrænderivej.
Kasserer: Hans Pedersen. Ved Sukkerfabriken.

BOGENSE.
Formand: Thorkild Christiansen, Adelgade 90.
Kasserer: Anna Rose, Sæbehuset.

BORNHOLM.
Formand: P. Mikkelsen, Forsørgelsesvæsenet, Rønne. Telef. 338. Privat Telefon 601.
Kasserer: Carl Andersen, Margrethevej 7, Rønne. Girok. 19673.
Kontortid for Form. og Kass.: Onsdag 7—8, Margrethevej 7.

BRANDE.
Formand: Alfr. Chr. Vork, Leopold Thaarup.
Kasserer: Samme.

BRØNDERSLEV.
Formand: Harry Emil Andersen, Fredensgade.
Kasserer: Vilh. Andersen, Krogensgade 2.

EBELTOFT.
Formand: N. C. Skaarup, Søndergade.
Kasserer: Samme.

ESBJERG.
Formand: Gustav Rathe, Skolegade 12. Telef. 1120.
Privat-Adr.: Nørregade 104.
Kasserer: Samme.

FAABORG.
Formand: Verner Hansen, Priorensgade 65 2.
Kasserer: Samme.

FAKSE—FAKSE LADEPLADS.
Formand: Børre Clausen, Damhuset, Fakse, tr. 13—14.
Kasserer: Samme.

FREDENSBORG.
Formand: Frans Olsen, Glarmester Olsen, Bagerstræde.
Kasserer: Samme.

FREDERICIA.
Formand: Vald. Danielsen, Bjergegade 9.
Kasserer: Samme.
Kontor: Prinsessegade 26 1, Kontortid: Tirsdag og Fredag Kl. 20½—21½.

FREDERIKSHAVN.
Formand: Chr. Bertelsen, Søndergade 118.
Kasserer: K. H. Jørgensen, Boensgade 10 1.

FREDERIKSSUND.
Formand: Knud H. B. Olsen, Isenkr. Rode.
Kasserer: Samme.

FREDERIKSVÆRK.
Formand: Holger Larsen, Strandvej 37.
Kasserer: Samme.

GRAASTEN.
Formand: Hans Jørgensen, Alnor pr. Graasten.
Kasserer: Chr. Jebsen, Slotsgade 5.

GRENAA.
Formand: Frede Dahlin, Sdr. Møllevej.
Kasserer: Villy Nielsen, Havnevej 51 2.

HADERSLEV.
Formand: P. Olesen, Moltrupvej 41, nordl. Indgang.
Kasserer: O. G. Jensen, Erlevvej 28.
Kontor Bispegade 18 2.
Formanden tr. Mandag og Onsdag 18—19½.
Kassereren tr. Onsdag og Fredag 18—19½ samt den første Hverdag i Maaneden 18—19½.

HADSUND.
Formand: Jens Rasch, Nørregade 3.
Kasserer: Laura Larsen, Manufakturhandler L. Faber.

HAMMEL.
Formand: Kaj Pedersen, Søren Aaen.
Kasserer: Søren Andersen, Brugsforeningen.

HASLEV.
Formand: A. Mandrup Hansen, Carl I. Ulrich & Søn.
Kasserer: A. Lauritzen, Villa »Højbo«, Bregentvedvej.

HELSINGE.
Formand: Viggo Eilert, Brugsforeningen.
Kasserer: Samme.

HELSINGØR.
Formand: Gunnar Lindstrøm, Brugsforeningen, Esromvej. Telefon 914. Træffes ikke Fredag og Lørdag.
Kasserer: Thyra Larsen, Lappen 6, St.
Træffes Mandag 6½—7½.

HERNING.
Formand: Chr. Damgaard, Smedegade 15.
Kasserer: Samme.

HILLERØD.
Formand: E. Carlo Petersen, »Labore«, Lærkevej, Ullerød pr. Hillerød.
Kasserer: P. Ramsøe Nielsen, Vibekevej 5. Telef. 463.
Formand og Kasserer tr. Tirsdag Aften 7—8, Vibekevej 5.

HJØRRING.
Formand: H. Hein, Nørreallé 5.
Kasserer: Fr. Jensen, Svanelundsvej 6.
Telefon 250 fra 9—12 og 2—6. Privat Adresse: Kongensgade 4.

HOBRO.
Formand: I. M. Sonneby, »Bakkely«.
Kasserer: Samme.

HOLBÆK.
Formand: K. E. Hansen, Rosen 5.
Kasserer: Viggo Hougaard, Godthaabsvej 80.

HOLSTEBRO.
Formand: Hans Petersen, Socialdemokraten.
Kasserer: Jacob P. Jacobsen, Arb. Fællesbageri, Fredericiagade.

HOLSTED-BRØRUP.
Formand. M. S. Nørgaard, c/o V. Schmidt, Brørup.
Kasserer: Samme.

HORSENS.
Formand: S. Chr. Sørensen, Villavej 1 b. Telefon 1735.
Kasserer: J. Chr. Petersen, Nørrebrogade 7. Telefon 1436. Girokonto 9952.
Kontortid: daglig 1—2, Tirsdag og Torsdag Aften 6—8.
Kontor: Forsamlingsbygningen, Kildegade. Kontor 1.
Formanden tr. Torsdag 6—7. Kassereren tr. Tirsdag og Torsdag 7—8.

KALUNDBORG.
Formand: Carl Frederiksen, Kystvejen 60.
Kasserer: Poul Balsløv, Hestehavebakken 5. Girokonto 35395.

KOLDING.
Formand: N. P. Andersen, Haderslevgade 2.
Kasserer: Samme.
Kontortid fra Kl. 1—3 og 6—7. Telef. 842. Girokonto 6585.

KORSØR.
Formand: H. Christoffersen, »Fiskenet«.
Kasserer: Viggo Petersen, Skovvejen 41.

KØBENHAVN.
Formand: Gustav Pedersen, Gl. Kongevej 1 E, Beletagen.
Privat: Haderslevgade 34 2 th. Tlf. V. 7495. Tlf. 12339 og 13336.
Tr. paa Kontoret: Tirsdag, Onsdag og Fredag Aften Kl. 6—8. Girokonto 820.
Kasserer: Charles Poppe, Gl. Kongevej 1 E, Beletagen. Tlf. 12339 og 13336. Tr. paa Kontoret: Mandag og Torsdag Aften Kl. 6—8.
Afdelingens Kontortid: 11—3 og 6—8 (Lørdag lukkes Kl. 2).
Bog- og Papirmedhj.-Afd.: Formand: Henry Gran, Enghavevej 74 1. Tr. paa Kontoret: Tirsdag 8—9. Telefon Eva 1658.
Central-Afd.: Formand: Knud Høfft, Asminderødgade 18 4, L. Tr. paa Kontoret: Torsdag 8—9.
Cigar- og Tobaksmedhj.-Afd.: Formand: C. G. Christoffersen, Basnæsvej 4, Brønshøj. Tr. paa Kont.: Fredag 8—9. Telef. Bella 1022.
Forsikringsmedhj.-Afd.: Formand: Henry O. Blach, Blekingegade 22, S. Tr. paa Kontoret: Torsdag 8—9.
Isenkrammedhj.-Afd.: Formand: Carl Jensen, Milosvej 2. Tr. paa Kontoret: Mandag 8—9.
Kolonialmedhj.-Afd.: Formand: Georg Baunsgaard, Helgesvej 27 2. F. Telf. Godth. 7711. Tr. paa Kontoret: Onsdag 8—9.
Kommunale Kontormedhj.-Afd.: Formand: Niels Skade, Matthæusgade 44 1, V. Tlf. Vester 2908 y. Tr. paa Kontoret: Torsdag 8—9.
Kontormedhj.-Afd.: Formand: Gustav Pedersen, Gl. Kongevej 1E. Beletagen. Tlf. 12339 og 13336. Tr. paa Kontoret: Tirsdag 8—9.
Manufakturmedhj.-Afd.: Formand: H. H. Jacobsen, Kapelvej 52 3, tv., N. Telef. Nora 7914. Tr. paa Kontoret: Mandag 8—9.
Sæbe- og Parfumemedhj.-Afd.: Formand: Fru Thyra Ravnbo, Roarsvej 61, F. Telf. Godth. 1606 u. Tr. paa Kontoret: Fredag 8—9.
Vejer-, Afskriver- og Speditionsmedhjælper-Afd.: Formand: Carl Mikkelsen, Thomas Laubsgade 1, 3. Sal, Str. Telefon Ryvang 254 x. Tr. paa Kontoret: Tirsdag 8—9.

KØGE.
Formand: Osvald Olsen, Emilievej 10.
Træffes bedst Mandag 7½—8.
Kasserer: Helmuth Jørgensen, H. C. Andersensgade 2.

LANGELAND
Formand: Carlo Mejlsgaard, Kæmnerkontoret, Rudkøbing.
Privat Adresse: Grønnegade 11. Tr. daglig 12—1, Mandag og Onsdag Aften 6—8.
Kasserer: Samme.

LEMVIG.
Formand: V. H. Nielsen, Villa »Vidtskue«.
Kasserer: Vagner Nielsen, Bredgade 17. Telefon 31.

LØGSTØR.
Formand: P. Jensen, Dragsdal.
Kasserer: Samme.

MARIAGER.
Formand: N. L. Winther, Ny Havnevej.
Kasserer: Chr. Sommer, Detailhandler P. Mørck, Østergade.

MARIBO.
Formand: Chr. Ringsing, Refshalevej 14. Telef. 435.
Kasserer: Samme.

MIDDELFART.
Formand: Th. Nielsen, Kæmnerkontoret.
Kasserer: Samme.

NAKSKOV.
Formand: Robert Larsen, »Socialdemokraten«.
Kasserer: Johs. Johansen, Reimersgade 3. Tlf. 160, træffes sikrest fra 12½—1½ og 7—8.

NIBE.
Formand: Børge Jensen, Politikontoret.
Kasserer: Samme.

NYBORG.
Formand: H. C. Jørgensen, Adelgade 3.
Kasserer: Ella Delfs Møller, Nørregade.
Træffes Mandag og Torsdag 7—8.

NYKØBING F.
Formand: Andreas Larsen, Jernbanegade 40. Telef. 1118 x.
Kasserer: Samme.

NYKØBING M.
Formand: A. Olesen, Asylgade 32, St.
Kasserer: Marius Sørensen, Havnen.
Kassereren træffes Tirsdag og Torsdag Kl. 7—8.

NYKØBING S.
Formand: Alex Mørch, Ahlgade 66.
Kasserer: Samme.

NÆSTVED.
Formand: R. Calum, Kildemarksvej 16, Telefon 1289.
Kasserer: V. Hansen, Ostenfeldtsvej.
Kontor: Løveapothekets Gaard, Axeltorv 12. Girokonto 35527.
Kontortid: Mandag og Onsdag 19½—21.

ODDER.
Formand: P. Kryhlmand, Rosengade 46.
Kasserer: Samme.

ODENSE.
Formand: Niels Jørgensen, Overgade 8 1. Telef. 2012.
Kasserer: Samme.
Privat Adresse: Tesdorpfsvej 22, Telefon 5374.
Kontortid: Mandag, Tirsdag, Onsdag, Torsdag, Fredag og Lørdag 12—1 og 5—7. Lørdag dog kun fra 12—1.
» Central- og Kolonial-Afd.: Tirsdag 7½—8½.
» Kontor- og Manufaktur-Afd.: Torsdag 7½—8½.
Central-Afd.: Formand: Knud Damgaard, Kanslersgade 13 2, th.
Kolonial-Afd.: Formand: Aage Eriksen, Dronningensgade 84 1.
Kontor-Afd.: Formand: L. Fr. Funkhoff, Hunderupvej 27 2. Telefon 4406.
Manufaktur-Afd.: Formand: Chr. Nielsen, Alexandragade 10 2.

PRÆSTØ.
Formand: N. R. Andersen, H. Lotz.
Kasserer: Samme.

RANDERS.
Formand: Johs. Jensen, Snaregade 11. Telef. 2045.
Kasserer: Samme. Girokonto 6989.

RIBE.
Formand: Chr. Olesen, Sønderportsgade 213.
Kasserer: Samme.

RINGKØBING.
Formand: Anton Pedersen, Vellingvej 27.
Kasserer: Samme.

RINGSTED.
Formand: Henry Larsen, Sct. Knudsgade 32.
Kasserer: Samme. Girokonto 16298.

ROSKILDE.
Formand: C. Blomgaard Andersen, Gormsvej 9, Telefon 617.
Træffes som Regel 1½—2½ samt efter 6½.
Kasserer: Samme. Girokonto 12044. Kontortid Tirsdag Aften 7—9.

RØDBY.
Formand: Georg Petersen, Bagallé d. H.
Kasserer: Samme.
Træffes fra 9—1 og 3—6 paa Telefon Nr. 30.

SAKSKØBING.
Formand: V. Rasmussen, Orebyvej.
Kasserer: Samme.

SAMSØ.
Formand: Aage E. Jensen, Brundby.
Kasserer: C. Børglum, Tranebjerg.

SILKEBORG.
Formand: Martin Lund, Lyngbygade 16 1.
Kasserer: Samme.

SKAGEN.
Formand: Chr. M. Pedersen, Vesterby, Skagen.
Kasserer: Samme.

SKANDERBORG.
Formand: K. E. Pind, »Sølyst«.
Kasserer: Samme.

SKELSKØR.
Formand: A. Poulsen, Herre-Magasinet.
Kasserer: Samme.

SKERN-TARM.
Formand: Jens Nyholm, Skolegade, Skern.
Kasserer: Samme.

SKIVE.
Formand: Joh. Budtz, Thinggade 18.
Kasserer: Aksel Christensen, Voldgade 16. Telef. 460.
Træffes fra 12—1 og 5½—8, Lørdag fra 2½—5.

SLAGELSE.
Formand: Rich. Jensen, Sct. Jørgensgade 15 St. Telefon 1488.
Træffes Onsdag og Lørdag fra 2—3 samt 6—7.
Kasserer: J. P. Hansen, Herluf Trollesvej 2 B., St. Tr. 5—6.

SORØ.
Formand: Rs. Rasmussen, Søgade 10 B. 1.
Kasserer: Samme.

STEGE.
Formand: Carl Boeberg, Hans F. Carøe.
Kasserer: Aage Frandsen, Købm. Kanstrup.

STOREHEDINGE.
Formand: Chr. Stougaard, Chr. Richtersvej 6.
Kasserer: Samme.

STRUER.
Formand: Alfr. Jensen, Vareindkøbsforretningen.
Kasserer: P. Livbjerg Pedersen, Nygade 5.

STUBBEKØBING.
Formand: C. A. Nielsen, Autoforhandler Bernh. Petersen, Torvet.
Kasserer: Samme.

SVENDBORG.
Formand: Erik Christensen, Klostervænget 4.
Kasserer: Samme.

SØNDERBORG.
Formand: Andr. Jensen, Parkgade 6 1.
Kasserer: Samme.
Kontoraften hver Onsdag fra 8—9 i Fagforeningshuset.

THISTED.
Formand: Chr. Pedersen, Fællesbageriet, Nygade. Telefon 190.
Kasserer: E. Overgaard, Møllevej 21. Telefon 741.

TØNDER.
Formand: Herluf Møller, Torvet 11 2.
Kasserer: Frk. M. Ramsing, Schous Sæbeudsalg.

VARDE.
Formand: H. Chr. Andersen, Frisvadvej 19.
Kasserer: E. A. Jensen, Gellerupvej 21.

VEJEN.
Formand: Folmer Sachmann, Villa »Home«.
Kasserer: Samme.

VEJLE.
Formand: Svend Rosendal, Kirkegade 11. Telefon 1822.
Kasserer: Samme.

VIBORG.
Formand: Einar Hansen, Slesvigsgade 3. Telefon 613.
Kasserer: Samme.

VORDINGBORG.
Formand: Holger Rove, Østervej.
Kasserer: Hugo Hansen, Nørregade 33.

HOVEDBESTYRELSEN.

Forretningsfører, Borgerrepræsentant **Jens Johansen**, Gl. Kongevej 6 3, V.
Hovedkasserer (Viceforretningsfører) **Julius Hansen**, Gl. Kongevej 6 3, V.
Bankassistent **Gustav Pedersen**, Gl. Kongevej 1 E, Beletagen. Telef. 13336.
Bogholder **Valdemar Petersen**, Lupinstien 10, Brønshøj. Telef. Goth. 4535.
Forsikringsass. **Henry Blach**, Blekingegade 2 2, S.
Isenkrammedhj. **C. A. Fabricius**, Sejrøgade 19 2, Aarhus. Telefon 5519.
Fuldmægtig **P. Mikkelsen**, Forsørgelsesvæsenet, Rønne. Telefon 338.
Kontorassistent **S. Chr. Sørensen**, Villavej 1 b, Horsens. Telefon 1735.
Kontormedhjælper **Carl Foverskov**, Skibhusvej 34 1, Odense.
Forretningsfører **Aksel Olsson**, Ørstedsgade 23, Sønderborg.
Bogholder **Harald Pedersen**, Helsingør Brændsels- og Trælasth., Helsingør.
Isenkrammedhj. **Chr. Skjolding**, Sdr. Boulevard 122, V. Telef. V: 9416 v.
Forretningsbestyrer **Peter H. Hansen**, Bjergegade 24, Fredericia.
Boghandlermedhj. **Henry Gran**, Enghavevej 74 1, V. Telef. Eva 1658.
Kolonialmedhj. **Georg Baunsgaard**, Helgesvej 27 2, F. Telef. Gothaab 7711.

REPRÆSENTANTSKABET.

København:

C. G. Christoffersen, Basnæsvej 4, Brønshøj. Telefon Bella 1022.
Vald. Haahr, Sønderjyllands Allé 9 2, Vanløse.
V. Gudmansen, Wilkensvej 26 D 2, F.
Knud Højfft, Asminderødgade 18 4, L.
Jens Nielsen, Rosenørns Allé 12, V.
Ingeborg Bresemann, Langesund 11, Str.

Jylland:

Th. Hansen, Teglværksallé 1, Aalborg.
Chr. Jørgensen, Finlandsgade 12, Aalborg.
Gustav Rathe, Nørregade 104, Esbjerg.
Søren Andersen, Tordenskjoldsgade 30 1, Aarhus.
N. C. Nielsen, Seestgade 56, Kolding.
Peter Olesen, Moltrupvej 41, nordl. Indgang, Haderslev.
Axel Jensen, Nørre Allé 64 1, Aarhus.
Sten Vandborg, Aaboulevarden 7, Horsens.

Fyn:

Carlo Mejlsgaard, Kæmnerkontoret, Rudkøbing.
Chr. Nielsen, Alexandragade 10 2, Odense.

Sjælland:

A. Spiermann, Grønvej 4, Næstved. Telefon 139.
Viggo Hougaard, Godthaabsvej 80, Holbæk.
E. Carlo Petersen, »Labore«, Lærkevej, Ullerød pr. Hillerød.
Andr. Larsen, Jernbanegade 40, Nykøbing F.

REVISORER.

N. Kristensen, Kompagnistræde 2, K. Telef. 7725.
Georg Nielsen, Godthaabsvej 266, Brønshøj. Telef. Godthaab 3182 y.

DANSK HANDELS- OG KONTORMEDHJÆLPER TIDENDE

ORGAN FOR DANSK HANDELS- OG KONTORMEDHJÆLPERFORBUND

Nr. 9. 1. September 1931. 31te Aargang.

INDHOLD:

LANDBRUGSKRISEN OG MEDHJÆLPERNE
25 AARS JUBILÆUM
HENRY FORD ER MODSTANDER AF LØNREDUKTIONER
UNGE, TYSKE KOLLEGER PAA DANMARKSFÆRD
EN STRAALENDE NORSK SEJR
FORBUNDETS LØNARBEJDE
CHR. H. SKYTT. KOLDING. DØD
TITUSINDE UNGE MENNESKER
MEDHJÆLPER-FILMEN „CHANCEN"
TYSK-DANSK MEDHJÆLPERSTÆVNE I FLENSBORG
STÆVNE I SKIVE
INTERNATIONALES KONGRES
UNDERVISNING
FERIEHJEMMET „BORSHØJGAARD"
DANMARKS HANDEL OG INDUSTRI I TAL
CONTO PRO DIVERSI
ADVARSEL
MODTAGNE BØGER
FRA AFDELINGERNE

KOMMUNAL KONTORMEDHJÆLPER TIDENDE

TILPASNING
DELEGERETMØDE I FÆLLESKLUBBEN
NYE OPGAVER
TJENESTEMÆNDENES PENSION
LANDET RUNDT

Bemærk Omslagets 2. Side!

MEDDELELSER

fra

HANDELS- OG KONTORMEDHJÆLPERFORENINGEN I KØBENHAVN

Medhjælperfilmen „Chancen"

fremvises for de københavnske Medhjælpere

i Idrætshusets Festsal

Onsdag den 30. September Kl. 20.

I Tilslutning til Filmen vil Forbundets Forretningsfører **Herr Borgerrepræsentant Jens Johansen** tale om

„Medhjælpernes Kamp for bedre sociale og økonomiske Forhold".

Adgangskort faas paa Kontoret, hos Inkassatorerne og Tillidsmændene.

Iøvrigt henvises til det i Bladet indlagte Program.

Undervisning i 1931-32.

I det kommende Vinterhalvaar arrangerer de københavnske Afdelinger Kursus i

Skilteskrivning,
Stenografi og Maskinskrivning,
Bogholderi og Bogholderimaskiner.

Undervisningsplan m. m. kan faas ved Henvendelse paa Kontoret i første Halvdel af September.

Indtegning maa ske senest 15. September, saaledes at Undervisningen kan begynde i Slutningen af September eller Begyndelsen af Oktober.

Deltagelse i Undervisningen er gratis for alle Medlemmer i det Omfang, Lokalerne giver Mulighed for.

Dog maa arbejdende Medlemmer betale **Kr. 5,00** i Depositum, hvilket Beløb tilbagebetales, saafremt den paagældende deltager i Undervisningen til dens Afslutning.

— — —

Udover disse Kursus kan vore Medlemmer deltage i de af Arbejdernes Oplysningsudvalg arrangerede Sprogkursus, der koster **Kr. 5,00** pr. Deltager for et helt Kursus.

Endelig skal vi meddele, at der vil blive bevilget et Par Fripladser paa den socialdemokratiske Arbejderskole.

Ansøgning herom maa indgives til Forretningsudvalget senest den 15. September.

Københavns-Afdelingernes Adresse.

Vi gør vore Medlemmer opmærksom paa, at de københavnske Afdelingers Adresse er

Gl. Kongevej 1 E, Beletagen.

Afdelingens Kontor er aabent for Indbetalinger og alle Ekspeditioner iøvrigt

hver Dag fra Kl. 11—15 og fra 18—20.

Lørdag dog kun fra 11—14.

Til Manufakturmedhjælperne.

Fremvisning af Tekstilfilmen Torsdag d. 8. Oktbr. Kl. 20 i Studenterforeningens Festsal.

I Samarbejde med Landsforeningen »Dansk Arbejde« arrangerer Manufakturafdelingen en kombineret

Films- og Foredragsaften,

der afholdes i Studenterforeningens Festsal **Torsdag den 8. Oktober Kl. 20.**

Aftenens Hovedemne er Fremvisningen af den danske Tekstilindustris Film, der paa en fornøjelig og interessant Maade giver Manufakturmedhjælperne Adgang til at uddybe deres Kendskab til Branchen.

I Tilslutning til Filmen tales der af »**Dansk Arbejde**«**s Kontorchef, Herr Johan Nielsen.**

Paa Mødet vil der endvidere blive redegjort for Organisationens Maal og Midler med særlig Henblik paa Manufakturbranchen.

Vi betragter det som en Selvfølge, at Afdelingens Medlemmer bruger denne gunstige Lejlighed til at skaffe os et stort Antal uorganiserede Kolleger i Tale. Ingen kan nemlig med Rette paastaa, at det er svært at faa Kolleger, der ellers er vanskelige at faa med til Møde, til at deltage her.

Udnyt da Muligheden og sørg for, at Salen er fyldt til sidste Plads **Torsdag den 8. Oktober.**

P. M. V.:

H. H. Jacobsen.

Vejer-, Afskriver- og Speditionsmedhjælper-Afdelingen.

Medlemmernes Opmærksomhed henledes paa, at Afdelingen afholder sin aarlige Efteraarsfest **Lørdag den 10. Oktober Kl. 8 i Empiresalen, Blegdamsvej 26.**

Nærmere Program fremkommer senere.

Festudvalget.

Adresse-Fortegnelse.

Dansk Handels- og Kontormedhjælperforbund.

Hovedkontoret: København V., Gl. Kongevej 6. Kontortid 9—5. Lørdag 9—2.

Telefoner: 8143 og 12143. Statstelefon 413. Telegr.-Adr.: Medhjælperstand. Girokonto 843.
Forretningsfører Jens Johansen. Privat: Sønder Boulevard 106 3, V. Telefon Vester 4171.
Hovedkasserer: Julius Hansen. Privat: Dr. Dagmars Allé 22, St., Valby. Telefon Valby 499.
Sekretærer: Harald Heie, Borrebyvej 58, Brønshøj. Telef. Bella 1201. Viggo Pedersen, Ejderstedgade 12 3, V. Telef. Vester 8303.
D. H. K. M. T.: Redaktør Jens Johansen, København V., Gl. Kongevej 6. Telefoner 8143 og 12143.

Rejsesekretærer:

Jens Jensen, Boulevarden 11, Aalborg. Telef. 3375. Privat Telef. 5575.
Michael Nielsen, Amaliegade 14, Aarhus. Telef. 3866. Privat Telef. 4377.
Viggo Pedersen, Gl. Kongevej 6, Kbh. V. Tlf. 8143. Priv. Tlf. Vester 8303.
Niels Jørgensen, Overgade 8, Odense. Telef. 2012. Privat Telef. 5874.
Johs. Jensen, Snaregade 11, Randers. Telef. 2045.
Svend Rosendal, Kirkegade 11, Vejle. Telef. 1822. Privat Telef. 1152.

AABENRAA.
Formand: Jens A. Jørgensen, Sportshallen, Hjelmallé.
Kasserer: Knud Lauridsen, Søndergade 17.

AALBORG-NØRRESUNDBY.
Formand: Jens Jensen, Boulevarden 11. Telefon 3375.
Kasserer: Samme.
Privat Bopæl: Boulevarden 21 3, Telefon 5575.
Kontortid 11—1 og 5—6½.
Central: Formand: N. C. Schmidt, Maren Hemmingsvej 10.
Kolonial: Formand: Chr. Jørgensen, Finlandsgade 12. Telef. 4896.
Kommunale Kontormedhjælpere: Formand: Carl Solberg, Rebersbansgade 2. Telefon 4424.
Kontor: Formand: Th. Hansen, Teglværksallé 1. Telefon 3336.
Manufaktur: Formand: Lauritz Mortensen, Dannebrogsgade 27.

AARHUS.
Formand: Michael Nielsen, Amaliegade 14. Telef. 3866.
Privat Bopæl: Mejlgade 90 2. Telef. 4377.
Kasserer: Søren Andersen, Amaliegade 14. Telef. 3866. Kontortid: 11—2 og 6—7. Privat Telefon 7472. Girokonto 7625.
Central: Formand: Edith Nielsen, Guldsmedegade 3 1.
Isenkram: Formand: C. A. Fabricius, Sejrsgade 19 2. Telef. 5519.
Kolonial: Formand: Axel Brandi, Tangen 8, 2. Sal.
Kommunale Kontormedhjælpere: Formand: Vilh. Jacobsen, Dr. Margrethesvej 27 1, Telefon 5893, tr. personlig fra 2—4 og efter 6.
Kontor: Formand: Frode Nielsen, Sonnesgade 13.
Manufaktur: Formand: Axel Christensen, Vestergaardsg. 28 St.

AARS-AALESTRUP.
Formand: Svend Jørgensen, Købm. Perregaard, Aars.
Kasserer: Jens Rask, Banken, Aars.
Tillidsmanden for Aalestrup: G. Aalbæk Christiansen, »Jyden«, Aalestrup.

ASSENS.
Formand: Ove Buhl, Kalkbrænderivej.
Kasserer: Hans Pedersen. Ved Sukkerfabriken.

BOGENSE.
Formand: Thorkild Christiansen, Adelgade 90.
Kasserer: Anna Rose, Sæbehuset.

BORNHOLM.
Formand: P. Mikkelsen, Forsørgelsesvæsenet, Rønne. Telef. 338. Privat Telefon 601.
Kasserer: Carl Andersen, Margrethevej 7, Rønne. Girok. 19673.
Kontortid for Form. og Kass.: Onsdag 7—8, Margrethevej 7.

BRANDE.
Formand: Alfr. Chr. Vork, Leopold Thaarup.
Kasserer: Samme.

BRØNDERSLEV.
Formand: Harry Emil Andersen, Fredensgade.
Kasserer: Vilh. Andersen, Krogensgade 2.

EBELTOFT.
Formand: N. C. Skaarup, Søndergade.
Kasserer: Samme.

ESBJERG.
Formand: Gustav Rathe, Skolegade 12. Telef. 1120.
Privat-Adr.: Nørregade 104.
Kasserer: Samme.

FAABORG.
Formand: Verner Hansen, Priorensgade 65 2.
Kasserer: Samme.

FAKSE—FAKSE LADEPLADS.
Formand: Børre Clausen, Damhuset, Fakse, tr. 13—14.
Kasserer: Samme.

FREDENSBORG.
Formand: Frans Olsen, Glarmester Olsen, Bagerstræde.
Kasserer: Samme.

FREDERICIA.
Formand: Vald. Danielsen, Bjergegade 9.
Kasserer: Samme.
Kontor: Prinsessegade 26 1. Kontortid: Tirsdag og Fredag Kl. 20½—21½.

FREDERIKSHAVN.
Formand: Chr. Bertelsen, Søndergade 118.
Kasserer: K. H. Jørgensen, Boensgade 10 1.

FREDERIKSSUND.
Formand: Knud H. B. Olsen, Isenkr. Rode.
Kasserer: Samme.

FREDERIKSVÆRK.
Formand: Holger Larsen, Strandvej 37.
Kasserer: Samme.

GRAASTEN.
Formand: Hans Jørgensen, Alnor pr. Graasten.
Kasserer: Chr. Jebsen, Slotsgade 5.

GRENAA.
Formand: Frede Dahlin, Sdr. Møllevej.
Kasserer: Villy Nielsen, Havnevej 51 2.

HADERSLEV.
Formand: P. Olesen, Moltrupvej 41, nordl. Indgang.
Kasserer: O. G. Jensen, Erlevvej 28.
Kontor Bispegade 18 2.
Formanden tr. Mandag og Onsdag 18—19½.
Kassereren tr. Onsdag og Fredag 18—19½ samt den første Hverdag i Maaneden 18—19½.

HADSUND.
Formand: Jens Rasch, Nørregade 3.
Kasserer: Laura Larsen, Manufakturhandler L. Faber.

HAMMEL.
Formand: Kaj Pedersen, Søren Aaen.
Kasserer: Søren Andersen, Brugsforeningen.

HASLEV.
Formand: A. Mandrup Hansen, Carl I. Ulrich & Søn.
Kasserer: A. Lauritzen, Villa »Højbo«, Bregentvedvej.

HELSINGE.
Formand: Viggo Eilert, Brugsforeningen.
Kasserer: Samme.

HELSINGØR.
Formand: Gunnar Lindstrøm, Brugsforeningen, Esromvej. Telefon 914. Træffes ikke Fredag og Lørdag.
Kasserer: Thyra Larsen, Lappen 6, St.
Træffes Mandag 6½—7½.

HERNING.
Formand: Chr. Damgaard, Smedegade 15.
Kasserer: Samme.

HILLERØD.
Formand: E. Carlo Petersen, »Labore«, Lærkevej, Ullerød pr. Hillerød.
Kasserer: P. Ramsøe Nielsen, Vibekevej 5. Telef. 463.
Formand og Kasserer tr. Tirsdag Aften 7—8, Vibekevej 5.

HJØRRING.
Formand: H. Hein, Nørreallé 5.
Kasserer: Fr. Jensen, Svanelundsvej 6.
Telefon 250 fra 9—12 og 2—6. Privat Adresse: Kongensgade 4.

HOBRO.
Formand: I. M. Sonneby, »Bakkely«.
Kasserer: Samme.

HOLBÆK.
Formand: K. E. Hansen, Rosen 5.
Kasserer: Viggo Hougaard, Godthaabsvej 80.

HOLSTEBRO.
Formand: Hans Petersen, Socialdemokraten.
Kasserer: Jacob P. Jacobsen, Arb. Fællesbageri, Fredericiagade.

HOLSTED-BRØRUP.
Formand. M. S. Nørgaard, c/o V. Schmidt, Brørup.
Kasserer: Samme.

HORSENS.
Formand: S. Chr. Sørensen, Villavej 1 b. Telefon 1735.
Kasserer: J. Chr. Petersen, Nørrebrogade 7. Telefon 1436. Girokonto 9952.
Kontortid: daglig 1—2, Tirsdag og Torsdag Aften 6—8.
Kontor: Forsamlingsbygningen, Kildegade. Kontor 1.
Formanden tr. Torsdag 6—7. Kassereren tr. Tirsdag og Torsdag 7—8.

KALUNDBORG.
Formand: Carl Frederiksen, Kystvejen 60.
Kasserer: Poul Balsløv, Hestehavebakken 5. Girokonto 35395.

KOLDING.
Formand: N. P. Andersen, Haderslevgade 2.
Kasserer: Samme.
Kontortid fra Kl. 1—3 og 6—7. Telef. 842. Girokonto 6585.

KORSØR.
Formand: H. Christoffersen, »Fiskenet«.
Kasserer: Viggo Petersen, Skovvejen 41.

KØBENHAVN.
Formand: Gustav Pedersen, Gl. Kongevej 1 E, Beletagen.
Privat: Haderslevgade 34 2 th Tlf. V. 7495. Tlf. 12339 og 13336.
Tr. paa Kontoret: Tirsdag, Onsdag og Fredag Aften Kl. 6—8. Girokonto 820.
Kasserer: Charles Poppe, Gl. Kongevej 1 E, Beletagen. Tlf. 12339 og 13336. Tr. paa Kontoret: Mandag og Torsdag Aften Kl. 6—8.
Afdelingens Kontortid: 11—3 og 6—8 (Lørdag lukkes Kl. 2).
Bog- og Papirmedhj.-Afd.: Formand: Henry Gran, Enghavevej 74 1.
Tr. paa Kontoret: Tirsdag 8—9. Telefon Eva 1658.
Central-Afd.: Formand: Knud Høfft, Asmindergade 18 4, L.
Tr. paa Kontoret: Torsdag 8—9.
Cigar- og Tobaksmedhj.-Afd.: Formand: C. G. Christoffersen, Basnæsvej 4, Brønshøj. Tr. paa Kont.: Fredag 8—9. Telef. Bella 1022.
Forsikringsmedhj.-Afd.: Formand: Henry O. Blach, Blekingegade 22, S. Tr. paa Kontoret: Torsdag 8—9.
Isenkrammedhj.-Afd.: Formand: Carl Jensen, Milosvej 2.
Tr. paa Kontoret: Mandag 8—9.
Kolonialmedhj.-Afd.: Formand: Georg Baunsgaard, Helgesvej 27 2. F. Telf. Godth. 7711. Tr. paa Kontoret: Onsdag 8—9.
Kommunale Kontormedhj.-Afd.: Formand: Niels Skade, Matthæusgade 44 1, V. Tlf. Vester 2908 y. Tr. paa Kontoret: Torsdag 8—9.
Kontormedhj.-Afd.: Formand: Gustav Pedersen, Gl. Kongevej 1E. Beletagen. Tlf. 12339 og 13336. Tr. paa Kontoret: Tirsdag 8—9.
Manufakturmedhj.-Afd.: Formand: H. H. Jacobsen, Kapelvej 52 3, tv., N. Telef. Nora 7914. Tr. paa Kontoret: Mandag 8—9.
Sæbe- og Parfumemedhj.-Afd.: Formand: Fru Thyra Ravnbo, Roarsvej 61. F. Telf. Godth. 1606 u. Tr. paa Kontoret: Fredag 8—9.
Vejer-, Afskriver- og Speditionsmedhjælper-Afd.: Formand: Carl Mikkelsen, Thomas Laubsgade 1, 3. Sal, Str. Telefon Ryvang 254 x. Tr. paa Kontoret: Tirsdag 8—9.

KØGE.
Formand: Osvald Olsen, Emilievej 10.
Træffes bedst Mandag 7½—8.
Kasserer: Helmuth Jørgensen, H. C. Andersensgade 2.

LANGELAND
Formand: Carlo Mejlsgaard, Kæmnerkontoret, Rudkøbing.
Privat Adresse: Grønnegade 11. Tr. daglig 12—1, Mandag og Onsdag Aften 6—8.
Kasserer: Samme.

LEMVIG.
Formand: V. H. Nielsen, Villa »Vidtskue«.
Kasserer: Samme.

LØGSTØR.
Formand: P. Jensen, Dragsdal.
Kasserer: Samme.

MARIAGER.
Formand: N. L. Winther, Ny Havnevej.
Kasserer: Chr. Sommer, Detailhandler P. Mørck, Østergade.

MARIBO.
Formand: Chr. Ringsing, Refshalevej 14. Telef. 435.
Kasserer: Samme.

MIDDELFART.
Formand: Th. Nielsen, Kæmnerkontoret.
Kasserer: Samme.

NAKSKOV.
Formand: Robert Larsen, »Socialdemokraten«.
Kasserer: Johs. Johansen, Reimersgade 3. Tlf. 160, træffes sikrest fra 12½—1½ og 7—8.

NIBE.
Formand: Børge Jensen, Politikontoret.
Kasserer: Samme.

NYBORG.
Formand: H. C. Jørgensen, Adelgade 3.
Kasserer: Ella Delfs Møller, Nørregade.
Træffes Mandag og Torsdag 7—8.

NYKØBING F.
Formand: Andreas Larsen, Jernbanegade 40. Telef. 1118 x.
Kasserer: Samme.

NYKØBING M.
Formand: A. Olesen, Asylgade 32, St.
Kasserer: Marius Sørensen, Havnen.
Kassereren træffes Tirsdag og Torsdag Kl. 7—8.

NYKØBING S.
Formand: Alex Mørch, Ahlgade 66.
Kasserer: Samme.

NÆSTVED.
Formand: R. Calum, Kildemarksvej 16, Telefon 1289.
Kasserer: V. Hansen, Ostenfeldtsvej.
Kontor: Løveapothekets Gaard, Axeltorv 12. Girokonto 35527.
Kontortid: Mandag og Onsdag 19½—21.

ODDER.
Formand: P. Kryhlmand, Rosengade 46.
Kasserer: Samme.

ODENSE.
Formand: Niels Jørgensen, Overgade 8 1. Telef. 2012.
Kasserer: Samme.
Privat Adresse: Tesdorpfsvej 22, Telefon 5874.
Kontortid: Mandag, Tirsdag, Onsdag, Torsdag, Fredag og Lørdag 12—1 og 5—7. Lørdag dog kun fra 12—1.
» Central- og Kolonial-Afd.: Tirsdag 7½—8½.
» Kontor- og Manufaktur-Afd.: Torsdag 7½—8½.
Central-Afd.: Formand: Knud Damgaard, Kanslersgade 13 2, th.
Kolonial-Afd.: Formand: Aage Eriksen, Dronningensgade 84 1.
Kontor-Afd.: Formand: L. Fr. Funkhoff, Hunderupvej 27 2. Telefon 4406.
Manufaktur-Afd.: Formand: Chr. Nielsen, Alexandragade 10 2.

PRÆSTØ.
Formand: N. R. Andersen, H. Lotz.
Kasserer: Samme.

RANDERS.
Formand: Johs. Jensen, Snaregade 1 1. Telef. 2045.
Kasserer: Samme. Girokonto 6989.

RIBE.
Formand: Chr. Olesen, Sønderportsgade 213.
Kasserer: Samme.

RINGKØBING.
Formand: Carl Georg Nielsen, Jernbanevej 34.
Kasserer: Laurs Kjeldsen, Nygade 19.

RINGSTED.
Formand: Henry Larsen, Rønnedevej 14.
Kasserer: Samme.

ROSKILDE.
Formand: C. Blomgaard Anderson, Gormsvej 9, Telefon 617.
Træffes som Regel 1½—2½ samt efter 6½.
Kasserer: Samme. Girokonto 12044. Kontortid Tirsdag Aften 7—9.

RØDBY.
Formand: Georg Petersen, Bagallé d. H.
Kasserer: Samme.
Træffes fra 9—1 og 3—6 paa Telefon Nr. 30.

SAKSKØBING.
Formand: V. Rasmussen, Orebyvej.
Kasserer: Samme.

SAMSØ.
Formand: Aage E. Jensen, Brundby.
Kasserer: C. Børglum, Tranebjerg.

SILKEBORG.
Formand: Martin Lund, Lyngbygade 16 1.
Kasserer: Samme.

SKAGEN.
Formand: Chr. M. Pedersen, Vesterby, Skagen.
Kasserer: Samme.

SKANDERBORG.
Formand: K. E. Pind, »Sølyst«.
Kasserer: Samme.

SKELSKØR.
Formand: A. Poulsen, Herre-Magasinet.
Kasserer: Samme.

SKERN-TARM.
Formand: Jens Nyholm, Skolegade, Skern.
Kasserer: Samme.

SKIVE.
Formand: Joh. Budtz, Thinggade 18.
Kasserer: Aksel Christensen, Voldgade 16. Telef. 460.
Træffes fra 12—1 og 5½—8, Lørdag fra 2½—5.

SLAGELSE.
Formand: Rich. Jensen, Sct. Jørgensgade 15 St. Telefon 1488.
Træffes Onsdag og Lørdag fra 2—3 samt 6—7.
Kasserer: J. P. Hansen, Herluf Trollesvej 2 B., St. Tr. 5—6.

SORØ.
Formand: Rs. Rasmussen, Søgade 10 B. 1.
Kasserer: Samme.

STEGE.
Formand: Carl Boeberg, Hans F. Carøe.
Kasserer: Aage Frandsen, Købm. Kanstrup.

STOREHEDINGE.
Formand: Chr. Stougaard, Chr. Richtersvej 6.
Kasserer: Samme.

STRUER.
Formand: Alfr. Jensen, Vareindkøbsforretningen.
Kasserer: P. Livbjerg Pedersen, Nygade 5.

STUBBEKØBING.
Formand: C. A. Nielsen, Autoforhandler Bernh. Petersen, Torvet.
Kasserer: Samme.

SVENDBORG.
Formand: Erik Christensen, Klostervænget 4.
Kasserer: Samme.

SØNDERBORG.
Formand: Andr. Jensen, Parkgade 6 1.
Kasserer: Samme.
Kontoraften hver Tirsdag 8—8½ i Fagforeningshuset.

THISTED.
Formand: Chr. Pedersen, Fællesbageriet, Nygade. Telefon 190.
Kasserer: E. Overgaard, Møllevej 21. Telefon 741.

TØNDER.
Formand: Herluf Møller, Torvet 11 2.
Kasserer: Frk. M. Ramsing, Schous Sæbeudsalg.

VARDE.
Formand: E. A. Jensen, Gellerupvej 21.
Kasserer: Samme.

VEJEN.
Formand: Folmer Sachmann, Villa »Home«.
Kasserer: Samme.

VEJLE.
Formand: Svend Rosendal, Kirkegade 11. Telefon 1822.
Kasserer: Samme.

VIBORG.
Formand: Einar Hansen, Slesvigsgade 3. Telefon 613.
Kasserer: Samme.

VORDINGBORG.
Formand: Holger Rove, Østervej.
Kasserer: Hugo Hansen, Nørregade 33.

HOVEDBESTYRELSEN.

Forretningsfører, Borgerrepræsentant **Jens Johansen**, Gl. Kongevej 6 3, V.
Hovedkasserer (Viceforretningsfører) **Julius Hansen**, Gl. Kongevej 6 3, V.
Bankassistent **Gustav Pedersen**, Gl. Kongevej 1 E, Beletagen. Telef. 13336.
Bogholder **Valdemar Petersen**, Lupinstien 10, Brønshøj. Telef. Goth. 4535.
Forsikringsass. **Henry Blach**, Blekingegade 2 2, S.
Isenkrammedhj. **C. A. Fabricius**, Sejrøgade 19 2, Aarhus. Telefon 5519.
Fuldmægtig **P. Mikkelsen**, Forsørgelsesvæsenet, Rønne. Telefon 338.
Kontorassistent **S. Chr. Sørensen**, Villavej 1 b, Horsens. Telefon 1735.
Kontormedhjælper **Carl Foverskov**, Skibhusvej 34 1, Odense.
Forretningsfører **Aksel Olsson**, Ørstedsgade 23, Sønderborg.
Bogholder **Harald Pedersen**, Helsingør Brændsels- og Trælasth., Helsingør.
Isenkrammedhj. **Chr. Skjolding**, Sdr. Boulevard 122, V. Telef. V: 9416 v.
Forretningsbestyrer **Peter H. Hansen**, Bjergegade 24, Fredericia.
Boghandlermedhj. **Henry Gran**, Enghavevej 74 1, V. Telef. Eva 1658.
Kolonialmedhj. **Georg Baunsgaard**, Helgesvej 27 2, F. Telef. Gothaab 7711.

REPRÆSENTANTSKABET.

København:

C. G. Christoffersen, Basnæsvej 4, Brønshøj. Telefon Bella 1022.
Vald. Haahr, Sønderjyllands Allé 9 2, Vanløse.
V. Gudmansen, Wilkensvej 26 D 2, F.
Knud Høfft, Asminderødgade 18 4, L.
Jens Nielsen, Rosenørns Allé 12, V.
Ingeborg Bresemann, Langesund 1 1, Str.

Jylland:

Th. Hansen, Teglværksallé 1, Aalborg.
Chr. Jørgensen, Finlandsgade 1 2, Aalborg.
Gustav Rathe, Nørregade 104, Esbjerg.
Søren Andersen, Tordenskjoldsgade 30 1, Aarhus.
N. C. Nielsen, Seestgade 56, Kolding.
Peter Olesen, Moltrupvej 41, nordl. Indgang, Haderslev.
Axel Jensen, Nørre Allé 64 1, Aarhus.
Sten Vandborg, Aaboulevarden 7, Horsens.

Fyn:

Carlo Mejlsgaard, Kæmnerkontoret, Rudkøbing.
Chr. Nielsen, Alexandragade 10 2, Odense.

Sjælland:

A. Spiermann, Grønvej 4, Næstved. Telefon 139.
Viggo Hougaard, Godthaabsvej 80, Holbæk.
E. Carlo Petersen, »Laborie«, Lærkevej, Ullerød pr. Hillerød.
Andr. Larsen, Jernbanegade 40, Nykøbing F.

REVISORER.

N. Kristensen, Kompagnistræde 2, K. Telef. 7725.
Georg Nielsen, Godthaabsvej 266, Brønshøj. Telef. Godthaab 3182 y.

DANSK HANDELS- OG KONTORMEDHJÆLPER TIDENDE

ORGAN FOR DANSK HANDELS- OG KONTORMEDHJÆLPERFORBUND

Nr. 10. 1. Oktober 1931. 31te Aargang.

INDHOLD:

VI LØFTER I FLOK —
SITUATIONEN
FILMEN CHANCEN
ET HØJÆRVÆRDIGT SVINDLERFORETAGENDE
ET TVIVLSOMT GODE
FOR AT VILLE — MAA MAN VIDE
LØNREDUKTION
HOVEDBESTYRELSESMØDET
DET INTERNATIONALE ARBEJDSBUREAUS KOMITE VEDRØRENDE MEDHJÆLPER-SPØRGSMAAL
FORBUNDETS LØNARBEJDE
FÆLLESFORENINGENS PERSONALE HOLDER KONGRES
VORT BOLVÆRK UNDER KRISEN
UNDERVISNING
DANMARKS HANDEL OG INDUSTRI I TAL
CONTO PRO DIVERSI
FRA AFDELINGERNE

KOMMUNAL KONTORMEDHJÆLPER TIDENDE

DET NÆSTE SKRIDT
FÆLLESKLUBBENS BESTYRELSESMØDE OG DELEGERETMØDE
KØBSTADFORENINGENS REPRÆSENTANT-SKABSMØDE
LANDET RUNDT

Bemærk Omslagets 2. Side!

MEDDELELSER

fra

HANDELS- OG KONTORMEDHJÆLPERFORENINGEN I KØBENHAVN

Ordinære Afdelings-Generalforsamlinger.

De københavnske Afdelingers ordinære, halvaarlige Generalforsamlinger afholdes i Henhold til Lovene i Oktober Maaned 1931 i Overensstemmelse med nedenstaaende Liste:

Afdeling	Lokale	Dato
Bog- og Papirhandlermedhj.	H. K. M. F.s Mødesal, Gl. Kongevej 1.	Tirsdag den 27. Oktbr. Kl. 20.
Central	H. K. M. F.s Mødesal, Gl. Kongevej 1.	Torsdag den 22. Oktbr. Kl. 20.
Cigar- og Tobaksmedhj.	H. K. M. F.s Mødesal, Gl. Kongevej 1.	Fredag den 23. Oktbr. Kl. 20.
Forsikringsmedhj.	Andreas Ordenen, Frederiksberg Allé 11.	Torsdag den 22. Oktbr. Kl. 20.
Isenkrammedhj.	Andreas Ordenen, Frederiksberg Allé 11.	Onsdag den 21. Oktbr. Kl. 20.
Kolonialmedhj.	Andreas Ordenen, Frederiksberg Allé 11.	Onsdag den 14. Oktbr. Kl. 20.
Komm. Kontormedhj.	Andreas Ordenen, Frederiksberg Allé 11.	Fredag den 23. Oktbr. Kl. 20.
Kontormedhj.	Weinolds Lokaler, Nr. Vold 23.	Fredag den 23. Oktbr. Kl. 20.
Manufakturmedhj.	Andreas Ordenen, Frederiksberg Allé 11.	Torsdag den 22. Oktbr. Kl 20
Sæbe- & Parfumemedhj.	Andreas Ordenen, Frederiksberg Allé 11.	Tirsdag den 27. Oktbr. Kl. 20.
Vejer-, Afskriver- og Speditionsmedhj.	Blegdamsvejens Selskabslokaler, Blegdamsvej 26.	Fredag den 30. Oktbr. Kl. 20.

Dagsordenen er for alle Afdelingers Vedkommende:

1) Formandens Beretning, 2) Indkomne Forslag, 3) Valg af: a) Formand, b) Bestyrelsesmedlemmer og Suppleanter i Henhold til Lovene, c) Repræsentanter til Repræsentantskabsgeneralforsamlingen, d) Agitationsudvalg, 4) Eventuelt.

Gyldig Medlemsbog skal forevises ved Indgangen.

Efteraarsfesten

Søndag den 8. November Kl. 19 i Odd Fellow Palæets Festsal.

Da vi i Fjor var ude af Stand til at tilfredsstille Efterspørgslen efter Billetter til Efteraarsfesten, har Forretningsudvalget til den kommende Efteraarsfest lejet Odd-Fellow Palæets Festsal.

Samtidig har vi foranlediget, at Festens Program er blevet anlagt, saaledes at vi føler os overbevist om, at vi ogsaa i denne betydelig større Sal kan skaffe fuldt Hus.

Af Aftenunderholdningens Solister skal vi nævne følgende:

Skuespillerinde **Liva Weel,**
Kgl. Operasanger **Marius Jacobsen,**
Skuespiller **Knud Heglund,**
Skuespillerinde **Erica Voigt,**
samt Duetter af Kabaretsangerne **Bengt Nielsen** og **Inger Smith.**

Efter Aftenunderholdningen er der stort Bal til Kl. 2 med Musik af Musikdirektør Th. Dyrings Orkester.

Trods det storslaaede Program er Billetprisen stadig kun 1 Krone, ligesom ogsaa Baltegn sælges for 1 Krone.

Billetter faas paa Kontoret Gl. Kongevej 1 E, samt hos Inkassatorerne og Afdelingsformændene.

Lærlingeklubben.

Sommeren er nu ved at ebbe ud, og vi skal til igen at tænke paa Arbejdet for den kommende Vintersæson, og Bestyrelsen har i den Anledning tilrettelagt Planerne for de følgende Maaneder, men for at saavel Medlemmerne som Klubben kan faa det rette Udbytte, er det en absolut Betingelse, at samtlige Medlemmer deltager i alle Møder og Sammenkomster samt deltager i Arbejdet. Vi indleder Sæsonen med den **ordinære Generalforsamling,** der afholdes

Tirsdag den 13. Oktober Kl. 20 pr.
i Selskabslokalerne, Frederiksberg Allé 11, St.

Bestyrelsen agter forsøgsvis at lade afholde Diskussionsaftener under frie Former og begynder hermed

Onsdag den 28. Oktober Kl. 20 i Foreningens Lokaler,
Gl. Kongevej 1 E.

Emne: Ungdomsstævnet i Lübeck. Indleder: Harry Ipsen.

Vi opfordrer alle Medlemmerne til at deltage i Møderne og tage en uorganiseret Kammerat med (NB. dog ikke til Generalforsamlingen).

Vær med i Arbejdet. Vær Agitator for Klubben.

Bestyrelsen.

Til Manufakturmedhjælperne!

Idet vi henviser til Medlemsbladet for September, henstiller vi til Medlemmerne at arbejde for Tilslutning til Overværelse af

Textilfilmen,
der fremvises Torsdag den 8. Oktbr. Kl. 20
i Studenterforeningens Festsal.

Der er her en udmærket Anledning til for Medhjælperne at skaffe Organisationen Forbindelse med en Del af de uorganiserede, som ellers er vanskelig at faa i Tale, og vi haaber, at Medlemmerne vil udnytte denne Anledning fuldtud.

Støt de Arbejdsløses Jul!

Som sædvanlig paabegynder vi i Oktober en Indsamling til Fordel for de Arbejdsløses Jul, og det er vort Haab, at alle vore arbejdende Medlemmer i de kommende tre Maaneder vil afse en Krone til arbejdsløse Kolleger, der i Julen mere end ellers mærker Arbejdsløshedens Svøbe.

Vejer-, Afskriver- og Speditionsmedhjælper-Afdelingen.

Som meddelt i sidste Nummer afholder Afdelingen sin aarlige

Efteraarsfest Lørdag den 10. Oktober 1931 Kl. 8—2
i Empiresalen, Blegdamsvej 26.

Assistance af Skuespillerparret **Max** og **Lissi Hansen** samt den populære Kabaretkunstner **Robert Sterling.**

Festen afholdes til Fordel for »De Arbejdsløses Jul«, hvorfor man forventer stor Tilslutning.

Billetter à 75 Øre faas hos Bestyrelsen, Klubtillidsmændene samt paa Kontoret, Gl. Kongevej 1 E, Beletagen.

Baltegn à 1 Kr. løses i Salen. — Musiken ved Carlo Christoffersen (K. O.).

Festudvalget.

„Borshøjgaards Venner".

Generalforsamling afholdes **Onsdag den 28. Oktober,** i Sct. Andreasordenen, Frederiksberg Allé 11, St. — Efter Mødet selskabeligt Samvær med Underholdning og Dans.

Bestyrelsen.

Adresse-Fortegnelse.

Dansk Handels- og Kontormedhjælperforbund.

Hovedkontoret: København V., Gl. Kongevej 6. Kontortid 9—5. Lørdag 9—2.

Telefoner: 8143 og 12143. Statstelefon 413. Telegr.-Adr.: Medhjælperstand. Girokonto 843.
Forretningsfører Jens Johansen. Privat: Sønder Boulevard 106 3, V. Telefon Vester 4171.
Hovedkasserer: Julius Hansen. Privat: Dr. Dagmars Allé 22, St., Valby. Telefon Valby 499.
Sekretærer: Harald Heie, Borrebyvej 58, Brønshøj. Telef. Bella 1201. Viggo Pedersen, Ejderstedgade 12 3, V. Telef. Vester 8303.
D. H. K. M. T.: Redaktør Jens Johansen, København V., Gl. Kongevej 6. Telefoner 8143 og 12143.

Rejsesekretærer:

Jens Jensen, Boulevarden 11, Aalborg. Telef. 3375. Privat Telef. 5575.
Michael Nielsen, Amaliegade 14, Aarhus. Telef. 3866. Privat Telef. 4377.
Viggo Pedersen, Gl. Kongevej 6, Kbh. V. Tlf. 8143. Priv. Tlf. Vester 8303.

AABENRAA.
Formand: Jens A. Jørgensen, Sportshallen, Hjelmallé.
Kasserer: Knud Lauridsen, Søndergade 17.

AALBORG-NØRRESUNDBY.
Formand: Jens Jensen, Boulevarden 11. Telefon 3375.
Kasserer: Samme.
Privat Bopæl: Boulevarden 21 3, Telefon 5575.
Kontortid 11—1 og 5—6½.
Central: Formand: N. C. Schmidt, Maren Hemmingsvej 10.
Kolonial: Formand: Chr. Jørgensen, Finlandsgade 12. Telef. 4896.
Kommunale Kontormedhjælpere: Formand: Carl Solberg, Rebersbansgade 2. Telefon 4424.
Kontor: Formand: Th. Hansen, Teglværksallé 1. Telefon 3336.
Manufaktur: Formand: Lauritz Mortensen, Dannebrogsgade 27.

AARHUS.
Formand: Michael Nielsen, Amaliegade 14. Telef. 3866.
Privat Bopæl: Mejlgade 90 2. Telef. 4377.
Kasserer: Søren Andersen, Amaliegade 14. Telef. 3866. Kontortid: 11—2 og 6—7. Privat Telefon 7472. Girokonto 7625.
Central: Formand. Edith Nielsen, Guldsmedegade 3 1.
Isenkram: Formand: C. A. Fabricius, Sejrøgade 19 2. Telef. 5519.
Kolonial: Formand: Axel Brandi, Tangen 8, 2. Sal.
Kommunale Kontormedhjælpere: Formand: Vilh. Jacobsen, Dr. Margrethesvej 27 1, Telefon 5893, tr. personlig fra 2—4 og efter 6.
Kontor: Formand: Frode Nielsen, Sonnesgade 13.
Manufaktur: Formand: Axel Christensen, Vestergaardsg. 28 St.

AARS-AALESTRUP.
Formand: Svend Jørgensen, Købm. Perregaard, Aars.
Kasserer: Jens Rask, Banken, Aars.
Tillidsmanden for Aalestrup: G. Aalbæk Christiansen, »Jyden«, Aalestrup.

ASSENS.
Formand: Ove Buhl, Kalkbrænderivej.
Kasserer: Hans Pedersen. Ved Sukkerfabriken.

BOGENSE.
Formand: Thorkild Christiansen, Adelgade 90.
Kasserer: Anna Rose, Sæbehuset.

BORNHOLM.
Formand: P. Mikkelsen, Forsørgelsesvæsenet, Rønne. Telef. 338. Privat Telefon 601.
Kasserer: Carl Andersen, Margrethevej 7, Rønne. Girok. 19673.
Kontortid for Form. og Kass.: Onsdag 7—8, Margrethevej 7.

BRANDE.
Formand: Alfr. Chr. Vork, Leopold Thaarup.
Kasserer: Samme.

BRØNDERSLEV.
Formand: Harry Emil Andersen, Fredensgade.
Kasserer: Vilh. Andersen, Krogensgade 2.

EBELTOFT.
Formand: N. C. Skaarup, Søndergade.
Kasserer: Samme.

ESBJERG.
Formand: Gustav Rathe, Skolegade 12. Telef. 1120.
Privat-Adr.: Nørregade 104.
Kasserer: Samme.

FAABORG.
Formand: Verner Hansen, Priorensgade 65 2.
Kasserer: Samme.

FAKSE—FAKSE LADEPLADS.
Formand: Børre Clausen, Damhuset, Fakse, tr. 13—14.
Kasserer: Samme.

FREDENSBORG.
Formand: Frans Olsen, Glarmester Olsen, Bagerstræde.
Kasserer: Samme.

FREDERICIA.
Formand: Vald. Danielsen, Bjergegade 9.
Kasserer: Samme.
Kontor: Dalegade 37 St. Kontortid: Tirsdag og Fredag Kl. 20½—21½.

FREDERIKSHAVN
Formand: Chr. Bertelsen, Søndergade 118.
Kasserer: K. H. Jørgensen, Boensgade 10 1.

FREDERIKSSUND.
Formand: Knud H. B. Olsen, Isenkr. Rode.
Kasserer: Samme.

FREDERIKSVÆRK.
Formand: Holger Larsen, Bjørnehoved.
Kasserer: Samme.

GRAASTEN.
Formand: Hans Jørgensen, Alnor pr. Graasten.
Kasserer: Chr. Jebsen, Slotsgade 5.

GRENAA.
Formand: Frede Dahlin, Sdr. Møllevej.
Kasserer: Villy Nielsen, Havnevej 51 2.

HADERSLEV.
Formand: P. Olesen, Moltrupvej 41, nordl. Indgang.
Kasserer: O. G. Jensen, Erlevvej 28.
Kontor Bispegade 18 2.
Formanden tr. Mandag og Onsdag 18—19½.
Kassereren tr. Onsdag og Fredag 18—19½ samt den første Hverdag i Maaneden 18—19½.

Niels Jørgensen, Overgade 8, Odense. Telef. 2012. Privat Telef. 5874.
Johs. Jensen, Snaregade 11, Randers. Telef. 2045.
Svend Rosendal, Kirkegade 11, Vejle. Telef. 1822. Privat Telef. 1152.

HADSUND.
Formand: Jens Rasch, Nørregade 3.
Kasserer: Laura Larsen, Manufakturhandler L. Faber.

HAMMEL.
Formand: Kaj Pedersen, Søren Aaen.
Kasserer: Søren Andersen, Brugsforeningen.

HASLEV.
Formand: A. Mandrup Hansen, Carl I. Ulrich & Søn.
Kasserer: A. Lauritzen, Villa »Højbo«, Bregentvedvej.

HELSINGE.
Formand: Viggo Eilert, Brugsforeningen.
Kasserer: Samme.

HELSINGØR.
Formand: Gunnar Lindstrøm, Brugsforeningen, Esromvej. Telefon 914. Træffes ikke Fredag og Lørdag.
Kasserer: Thyra Larsen, Lappen 6, St.
Træffes Mandag 6½—7½.

HERNING.
Formand: Chr. Damgaard, Smedegade 15.
Kasserer: Samme.

HILLERØD.
Formand: E. Carlo Petersen, »Labore«, Lærkevej, Ullerød pr. Hillerød.
Kasserer: P. Ramsøe Nielsen, Vibekevej 5. Telef. 463.
Formand og Kasserer tr. Tirsdag Aften 7—8, Vibekevej 5.

HJØRRING.
Formand: H. Hein, Nørreallé 5.
Kasserer: Fr. Jensen, Svanelundsvej 6.
Telefon 250 fra 9—12 og 2—6. Privat Adresse: Kongensgade 4.

HOBRO.
Formand: I. M. Sonneby, »Bakkely«.
Kasserer: Samme.

HOLBÆK.
Formand: K. E. Hansen, Rosen 5.
Kasserer: Viggo Hougaard, Godthaabsvej 80.

HOLSTEBRO.
Formand: Hans Petersen, Socialdemokraten.
Kasserer: Jacob P. Jacobsen, Arb. Fællesbageri, Fredericiagade.

HOLSTED-BRØRUP.
Formand: M. S. Nørgaard, c/o V. Schmidt, Brørup.
Kasserer: Samme.

HORSENS.
Formand: S. Chr. Sørensen, Villavej 1 b. Telefon 1735.
Kasserer: J. Chr. Petersen, Nørrebrogade 7. Telefon 1436. Girokonto 9952.
Kontortid: daglig 1—2, Tirsdag og Torsdag Aften 6—8.
Kontor: Forsamlingsbygningen, Kildegade. Kontor 1.
Formanden tr. Torsdag 6—7. Kassereren tr. Tirsdag og Torsdag 7—8.

KALUNDBORG.
Formand: Carl Frederiksen, Kystvejen 60.
Kasserer: Poul Balsløv, Hestehavebakken 5. Girokonto 35395.

KOLDING.
Formand: N. P. Andersen, Haderslevgade 2.
Kasserer: Samme.
Kontortid fra Kl. 1—3 og 6—7. Telef. 842. Girokonto 6585.

KORSØR.
Formand: H. Christoffersen, »Fiskenet«.
Kasserer: Viggo Petersen, Skovvejen 41.

KØBENHAVN.
Formand: Gustav Pedersen, Gl. Kongevej 1 E, Beletagen. Privat: Haderslevgade 34 2 th. Tlf. V. 7495. Tlf. 12339 og 13336. Tr. paa Kontoret: Tirsdag, Onsdag og Fredag Aften Kl. 6—8. Girokonto 820.
Kasserer: Charles Poppe, Gl. Kongevej 1 E, Beletagen. Tlf. 12339 og 13336. Tr. paa Kontoret: Mandag og Torsdag Aften Kl. 6—8.
Afdelingens Kontortid: 11—3 og 6—8 (Lørdag lukkes Kl. 2).
Bog- og Papirmedhj.-Afd.: Formand: Henry Gran, Enghavevej 74 1. Tr. paa Kontoret: Tirsdag 8—9. Telefon Eva 1658.
Central-Afd.: Formand: Knud Høfft, Asmindergade 18 4, L. Tr. paa Kontoret: Torsdag 8—9.
Cigar- og Tobaksmedhj.-Afd.: Formand: C. G. Christoffersen, Basnæsvej 4, Brønshøj. Tr. paa Kont.: Fredag 8—9. Telef. Bella 1022.
Forsikringsmedhj.-Afd.: Formand: Henry O. Blach, Blekingegade 22, S. Tr. paa Kontoret: Torsdag 8—9.
Isenkrammedhj.-Afd.: Formand: Carl Jensen, Milosvej 2. Tr. paa Kontoret: Mandag 8—9.
Kolonialmedhj.-Afd.: Formand: Georg Baunsgaard, Helgesvej 27 2. F. Telf. Godth. 7711. Tr. paa Kontoret: Onsdag 8—9.
Kommunale Kontormedhj.-Afd.: Formand: Niels Skade, Matthæusgade 44 1, V. Tlf. Vester 2908 y. Tr. paa Kontoret: Torsdag 8—9.
Kontormedhj.-Afd.: Formand: Gustav Pedersen, Gl. Kongevej 1E. Beletagen. Tlf. 12339 og 13336. Tr. paa Kontoret: Tirsdag 8—9.
Manufakturmedhj.-Afd.: Formand: H. H. Jacobsen, Kapelvej 52 3, tv., N. Telef. Nora 7914. Tr. paa Kontoret: Mandag 8—9.
Sæbe- og Parfumemedhj.-Afd.: Formand: Fru Thyra Ravnbo, Roarsvej 61, F. Telf. Godth. 1606 u. Tr. paa Kontoret: Fredag 8—9.
Vejer-, Afskriver- og Speditionsmedhjælper-Afd.: Formand: Carl Mikkelsen, Thomas Laubsgade 1, 3. Sal, Str. Telefon Ryvang 254 x. Tr. paa Kontoret: Tirsdag 8—9.

KØGE.
Formand: Osvald Olsen, Emilievej 10.
Træffes bedst Mandag 7½—8.
Kasserer: Helmuth Jørgensen, Kommunekontoret.

LANGELAND
Formand: Carlo Mejlsgaard, Kæmnerkontoret, Rudkøbing.
Privat Adresse: Grønnegade 11. Tr. daglig 12—1, Mandag og Onsdag Aften 6—8.
Kasserer: Samme.

LEMVIG.
Formand: V. H. Nielsen, Villa »Vidtskue«.
Kasserer: Samme.

LØGSTØR.
Formand: P. Jensen, Dragsdal.
Kasserer: Samme.

MARIAGER.
Formand: N. L. Winther, Ny Havnevej.
Kasserer: Chr. Sommer, Detailhandler P. Mørck, Østergade.

MARIBO.
Formand: Chr. Ringsing, Refshalevej 14. Telef. 435.
Kasserer: Samme.

MIDDELFART.
Formand: Th. Nielsen, Kæmnerkontoret.
Kasserer: Samme.

NAKSKOV.
Formand: Robert Larsen, »Socialdemokraten«.
Kasserer: Johs. Johansen, Reimersgade 3. Tlf. 160, træffes sikrest fra 12½—1½ og 7—8.

NIBE.
Formand: Børge Jensen, Politikontoret.
Kasserer: Samme.

NYBORG.
Formand: H. C. Jørgensen, Adelgade 3.
Kasserer: Ella Delfs Møller, Nørregade.
Træffes Mandag og Torsdag 7—8.

NYKØBING F.
Formand: Andreas Larsen, Jernbanegade 40. Telef. 1118 x.
Kasserer: Samme.

NYKØBING M.
Formand: A. Olesen, Asylgade 32, St.
Kasserer: Marius Sørensen, Havnen.
Kassereren træffes Tirsdag og Torsdag Kl. 7—8.

NYKØBING S.
Formand: Alex Mørch, Ahlgade 66.
Kasserer: Samme.

NÆSTVED.
Formand: R. Calum, Kildemarksvej 16, Telefon 1289.
Kasserer: Samme.
Kontor: Løveapothekets Gaard, Axeltorv 12. Girokonto 35527.
Kontortid: Mandag og Onsdag 19½—21.

ODDER.
Formand: Ib Sørensen, Tyrolervej.
Kasserer: Samme.

ODENSE.
Formand: Niels Jørgensen, Overgade 8 1, Telef. 2012.
Kasserer: Samme.
Privat Adresse: Tesdorpfsvej 22, Telefon 5874.
Kontortid: Mandag, Tirsdag, Onsdag, Torsdag, Fredag og Lørdag 12—1 og 5—7. Lørdag dog kun fra 12—1.
» Central- og Kolonial-Afd.: Tirsdag 7½—8½.
» Kontor- og Manufaktur-Afd.: Torsdag 7½—8½.
Central-Afd.: Formand: Knud Damgaard, Kanslersgade 13 2, th.
Kolonial-Afd.: Formand: Aage Eriksen, Dronningensgade 84 1.
Kontor-Afd.: Formand: L. Fr. Funkhoff, Hunderupvej 27 2. Telefon 4406.
Manufaktur-Afd.: Formand: Chr. Nielsen, Alexandragade 10 2.

PRÆSTØ.
Formand: N. R. Andersen, H. Lotz.
Kasserer: Samme.

RANDERS.
Formand: Johs. Jensen, Snaregade 1 1, Telef. 2045.
Kasserer: Samme. Girokonto 6989.

RIBE.
Formand: Chr. Olesen, Sønderportsgade 213.
Kasserer: Samme.

RINGKØBING.
Formand: Carl Georg Nielsen, Jernbanevej 34.
Kasserer: Laurs Kjeldsen, Nygade 19.

RINGSTED.
Formand: Henry Larsen, Rønnedevej 14 (Girokonto 16298).
Kasserer: Samme.

ROSKILDE.
Formand: C. Blomgaard Andersen, Gormsvej 9, Telefon 617.
Træffes som Regel 1½—2½ samt efter 6½.
Kasserer: Samme. Girokonto 12044. Kontortid Tirsdag Aften 7—9.

RØDBY.
Formand: Georg Petersen, Bagallé d. H.
Kasserer: Samme.
Træffes fra 9—1 og 3—6 paa Telefon Nr. 30.

SAKSKØBING.
Formand: V. Rasmussen, Orebyvej.
Kasserer: Samme.

SAMSØ.
Formand: Aage E. Jensen, Brundby.
Kasserer: C. Børglum, Tranebjerg.

SILKEBORG.
Formand: Martin Lund, Lyngbygade 16 1.
Kasserer: Samme.

SKAGEN.
Formand: Chr. M. Pedersen, Vesterby, Skagen.
Kasserer: Samme.

SKANDERBORG.
Formand: K. E. Pind, »Sølyst«.
Kasserer: Samme.

SKELSKØR.
Formand: A. Poulsen, Herre-Magasinet.
Kasserer: Samme.

SKERN-TARM.
Formand: Jens Nyholm, Skolegade, Skern.
Kasserer: Samme.

SKIVE.
Formand: Joh. Budtz, Thinggade 18.
Kasserer: Aksel Christensen, Voldgade 16. Telef. 460.
Træffes fra 12—1 og 5½—8, Lørdag fra 2½—5.

SLAGELSE.
Formand: Rich. Jensen, Sct. Jørgensgade 15 St. Telefon 1488.
Træffes Onsdag og Lørdag fra 2—3 samt 6—7.
Kasserer: J. P. Hansen, Herluf Trollesvej 2 B., St. Tr. 5—6.

SORØ.
Formand: Rs. Rasmussen, Søgade 10 B. 1.
Kasserer: Samme.

STEGE.
Formand: Carl Boeberg, Hans F. Carøe.
Kasserer: Aage Frandsen, Købm. Kanstrup.

STOREHEDINGE.
Formand: Chr. Stougaard, Chr. Richtersvej 6.
Kasserer: Samme.

STRUER.
Formand: Alfr. Jensen, Vareindkøbsforretningen.
Kasserer: P. Livbjerg Pedersen, Nygade 5.

STUBBEKØBING.
Formand: C. A. Nielsen, Autoforhandler Bernh. Petersen, Torvet.
Kasserer: Samme.

SVENDBORG.
Formand: Erik Christensen, Klostervænget 4.
Kasserer: Samme.

SØNDERBORG.
Formand: Andr. Jensen, Parkgade 6 1.
Kasserer: Samme
Kontoraften hver Tirsdag 8—8½ i Fagforeningshuset.

THISTED.
Formand: Chr. Pedersen, Fællesbageriet, Nygade. Telefon 190.
Kasserer: E. Overgaard, Møllevej 21. Telefon 741.

TØNDER.
Formand: Herluf Møller, Torvet 11 2.
Kasserer: Frk. M. Ramsing, Schous Sæbeudsalg.

VARDE.
Formand: E. A. Jensen, Gellerupvej 21.
Kasserer: Samme.

VEJEN.
Formand: Folmer Sachmann, Villa »Home«.
Kasserer: Samme.

VEJLE.
Formand: Svend Rosendal, Kirkegade 11. Telefon 1822.
Kasserer: Samme.

VIBORG.
Formand: Einar Hansen, Slesvigsgade 3. Telefon 613.
Kasserer: Samme.

VORDINGBORG.
Formand: Holger Rove, Østervej.
Kasserer: Hugo Hansen, Nørregade 33.

HOVEDBESTYRELSEN.

Forretningsfører, Borgerrepræsentant **Jens Johansen,** Gl. Kongevej 6 3, V.
Hovedkasserer (Viceforretningsfører) **Julius Hansen,** Gl. Kongevej 6 3, V.
Bankassistent **Gustav Pedersen,** Gl. Kongevej 1 E, Beletagen. Telef. 13336.
Bogholder **Valdemar Petersen,** Lupinstien 10, Brønshøj. Telef. Goth. 4535.
Forsikringsass. **Henry Blach,** Blekingegade 2 2, S.
Isenkrammedhj. **C. A. Fabricius,** Sejrøgade 19 2, Aarhus. Telefon 5519.
Fuldmægtig **P. Mikkelsen,** Forsørgelsesvæsenet, Rønne. Telefon 338.
Kontorassistent **S. Chr. Sørensen,** Villavej 1 b, Horsens. Telefon 1735.
Kontormedhjælper **Carl Foverskov,** Skibhusvej 34 1, Odense.
Forretningsfører **Aksel Olsson,** Ørstedsgade 23, Sønderborg.
Bogholder **Harald Pedersen,** Helsingør Brændsels- og Trælasth., Helsingør.
Isenkrammedhj. **Chr. Skjolding,** Sdr. Boulevard 122, V. Telef. V. 9416 v.
Forretningsbestyrer **Peter H. Hansen,** Bjergegade 24, Fredericia.
Boghandlermedhj. **Henry Gran,** Enghavevej 74 1, V. Telef. Eva 1658.
Kolonialmedhj. **Georg Baunsgaard,** Helgesvej 27 2, F. Telef. Gothaab 7711.

REPRÆSENTANTSKABET.

København:

C. G. Christoffersen, Basnæsvej 4, Brønshøj. Telefon Bella 1022.
Vald. Haahr, Sønderjyllands Allé 9 2, Vanløse.
V. Gudmansen, Wilkensvej 26 D 2, F.
Knud Højfft, Asminderødgade 18 4, L.
Jens Nielsen, Rosenørns Allé 12, V.
Ingeborg Bresemann, Langesund 1 1, Str.

Jylland:

Th. Hansen, Teglværksallé 1, Aalborg.
Chr. Jørgensen, Finlandsgade 1 2, Aalborg.
Gustav Rathe, Nørregade 104, Esbjerg.
Søren Andersen, Tordenskjoldsgade 30 1, Aarhus.
N. C. Nielsen, Seestgade 56, Kolding.
Peter Olesen, Moltrupvej 41, nordl. Indgang, Hadersley.
Axel Jensen, Nørre Allé 64 1, Aarhus.
Sten Vandborg, Aaboulevarden 7, Horsens.

Fyn:

Carlo Mejlsgaard, Kæmnerkontoret, Rudkøbing.
Chr. Nielsen, Alexandragade 10 2, Odense.

Sjælland:

A. Spiermann, Grønvej 4, Næstved. Telefon 139.
Viggo Hougaard, Godthaabsvej 80, Holbæk.
E. Carlo Petersen, »Labo·e«, Lærkevej, Ullerød pr. Hillerød.
Andr. Larsen, Jernbanegade 40, Nykøbing F.

REVISORER.

N. Kristensen, Kompagnistræde 2, K. Telef. 7725.
Georg Nielsen, Godthaabsvej 266, Brønshøj. Telef. Godthaab 3182 y.

Udgivet af Forbundet. — Ansvarsh. Red. **Jens Johansen,** Gl. Kongevej 6, Kbhvn. V. — Trykt hos **Anton M. Jensen,** Admiralgade 24, Kbhvn. K.

DANSK HANDELS- OG KONTORMEDHJÆLPER TIDENDE

ORGAN FOR DANSK HANDELS- OG KONTORMEDHJÆLPERFORBUND

Nr. 11. 1. November 1931. 31te Aargang.

INDHOLD:

SORT VINTER
FIRMAET HANSEN & LARSEN. SLAGELSE
25 AARS JUBILÆUM
VÆRDILØNSSYSTEMET
VALUTAKRISEN
MIDLERTIDIG HJÆLP TIL ARBEJDSLØSE
ÆNDRING I REPRÆSENTANTSKABET
CHANCENS SEJRSGANG
FORBUNDETS LØNARBEJDE
OVERENSKOMSTSITUATIONEN
MEDHJÆLPER-LOMMEBOGEN 1932
SVINDLER-UNIONEN
FÆNGSELSDIREKTORATET SOM LØNTRYKKER
LUKKELOVEN
ANDELSSLAGTERIERNES KONTORPERSONALE
AGITATIONEN
UNDERVISNING
CONTO PRO DIVERSI
FRA AFDELINGERNE
DANMARKS HANDEL OG INDUSTRI I TAL

KOMMUNAL KONTORMEDHJÆLPER TIDENDE

SITUATIONEN
STATSTJENESTEMÆNDENES ANTAL
VENSTRES NEDSKÆRINGSFORSLAG
ANDRE LANDES FERIEBESTEMMELSER
LANDET RUNDT

Bemærk Omslagets 2. Side!

MEDDELELSER

fra

HANDELS- OG KONTORMEDHJÆLPERFORENINGEN I KØBENHAVN

Filmen „Chancen"
i København.

Gentagelse af Fremvisningen

Onsdag den 18. November Kl. 20
i Folkets Hus, Enghavevej 40,
Festsalen,

og

Tirsdag den 24. November Kl. 20
i Studenterforeningens Festsal,
Vestre Boulevard.

◆

Den ovenud stærke Tilstrømning, der var til de københavnske Afdelingers Fremvisning af Filmen »*Chancen*«, har gjort det nødvendigt at fremvise den ogsaa i November Maaned.

Som ovenfor nævnt bliver det

Onsdag den 18. November Kl. 20
i Folkets Hus, Enghavevej 40,

og

Tirsdag den 24. November Kl. 20
i Studenterforeningens Festsal.

Desuden anvendes den ved følgende Branchemøder:

Jern-, Rør- og Sanitetsbranchens Møde
i Weinolds Lokaler,
Tirsdag den 10. November Kl. 20.

og

Mødet for Stormagasinernes Personale
i Weinolds Lokaler,
Fredag den 13. November Kl. 20¼.

Vi haaber, at vore Medlemmer vil benytte Lejligheden til at agitere kraftigt blandt de uorganiserede Kolleger for at faa dem til at deltage.

Den Interesse, der hidtil er vist Filmen fra Medhjælpernes Side og den stærke Tilgang af nye Medlemmer den sidste Maaned har givet os, viser, at vi havde Ret, naar vi anser den for en uvurderlig Støtte i Agitationen.

Brug den da fuldt ud, saa vi atter kan faa et stort fagligt Gennembrud til Gavn for vort Fag og dermed for vore Arbejdsvilkaar.

Køb et Julemærke.

Tænk paa, hvor vanskelige Forholdene er for de Arbejdsløse — særlig i Julemaaneden — og køb et Mærke til Afdelingens Juleindsamling.

Aftenunderholdning og Bal

Søndag den 8. November 1931 Kl. 19 pr.
i Odd-Fellow-Palæet, Bredgade 28.
(Indgangen aabnes Kl. 18½)

Af Programmet fremhæves:

Skuespillerinde Fru **Liva Weel:** Viser.

Skuespiller Herr **Knud Heglund:** Oplæsning.

Operasanger ved Det kgl. Teater Herr **Marius Jacobsen:**
a) Ponchilli: Arie af Op. »La Gioconda«.
b) Lalo: Arie af Op. »Le roi d'Ys«.
c) Puccini: Arie af Op. »Tosca«.

Skuespillerinde Fru **Erica Voigt:** Viser og Parodier

samt Duetter af Kabaretsangerne **Bengt Nielsen** og **Inger Smith.**

Efter Underholdningen afholdes **stort Bal** til Kl. 2 under Ledelse af Musikdirektør ved Livgarden Herr Th. Dyring.
Billetter til Aftenunderholdningen à Kr. 1,00 faas paa Kontoret, Gl. Kongevej 1 E, hos Inkassatorerne, Afdelingsformændene samt hos Klubtillidsmændene.
Baltegn à Kr. 1,00 løses i Salen.

Da det de tidligere Aar har været vanskeligt at tilfredsstille Efterspørgselen af Billetter, har Forretningsudvalget i Aar lejet Odd-Fellow-Palæets Festsal, og haaber vi med den udmærkede Underholdning, som bydes for 1 Krone, at kunne faa fuldt Hus.

Lærlingeklubben.

Program for November.

Klubben afholder Foredragsaften

Tirsdag den 3. November Kl. 20 pr.
i Selskabslokalerne, Frederiksberg Allé 11,

hvor Herr Kommunelærer Otto V. Nielsen holder Foredrag med Lysbilleder om »Social Kunst«.
Da Herr Otto V. Nielsen er en meget fængslende Foredragsholder, og Foredraget i sig selv er godt, forventer Bestyrelsen, at der ikke bliver en tom Plads i Salen.
NB. Tag en uorganiseret Kammerat med.

Diskussionsaften afholdes

Torsdag den 26. November Kl. 20 pr.
i Foreningens Lokaler, Gl. Kongevej 1 E.

Emne: »Hvad faar vi for vore Skatter?« — Indleder Vald. Haahr.
Ogsaa her forventer vi stor Tilslutning.

Endelig gør vi opmærksom paa, at De samvirkende Lærlingeklubber afholder

Filmsaften med efterfølgende Bal til Kl. 2

Fredag den 13. November Kl. 20
i Folkets Hus, Enghavevej 40 (Store Sal),

hvor der forevises Filmen »Moderen«. Indledning: Redaktør Ernst Christiansen: »Zarismens Rusland«.
Stort Orkester under Ledelse af Herr **Henrik Clausen.**
Billetter à Kr. 0,75 — iberegnet Bal — faas paa Foreningens Kontor, Gl. Kongevej 1 E.
Vi opfordrer alle til at komme og se dette Mesterværk.

Bestyrelsen.

Adresse-Fortegnelse.

Dansk Handels- og Kontormedhjælperforbund.

Hovedkontoret: København V., Gl. Kongevej 6. Kontortid 9—5. Lørdag 9—2.

Telefoner: 8143 og 12143. Statstelefon 413. Telegr.-Adr.: Medhjælperstand. Girokonto 843.
Forretningsfører Jens Johansen. Privat: Sønder Boulevard 106 3, V. Telefon Vester 4171.
Hovedkasserer: Julius Hansen. Privat: Dr. Dagmars Allé 22, St., Valby. Telefon Valby 499.

Sekretærer: Harald Heie, Borrebyvej 58, Brønshøj. Telef. Bella 1201. Viggo Pedersen, Ejderstedgade 12 3, V. Telef. Vester 8303.
D. H. K. M. T.: Redaktør Jens Johansen, København V., Gl. Kongevej 6. Telefoner 8143 og 12143.

Rejsesekretærer:

Jens Jensen, Boulevarden 11, Aalborg. Telef. 3375. Privat Telef. 5575.
Michael Nielsen, Amaliegade 14, Aarhus. Telef. 3866. Privat Telef. 4377.
Viggo Pedersen, Gl. Kongevej 6, Kbh. V. Tlf. 8143. Priv. Tlf. Vester 8303.
Niels Jørgensen, Overgade 8, Odense. Telef. 2012. Privat Telef. 5874.
Johs. Jensen, Snaregade 11, Randers. Telef. 2045.
Svend Rosendal, Kirkegade 11, Vejle. Telef. 1822. Privat Telef. 1152.

AABENRAA.
Formand: Jens A. Jørgensen, Slotsgade 40.
Kasserer: Knud Lauridsen, Søndergade 17.

AALBORG-NØRRESUNDBY.
Formand: Jens Jensen, Boulevarden 11. Telefon 3375.
Kasserer: Samme.
Privat Bopæl: Boulevarden 21 3. Telefon 5575.
Kontortid 11—1 og 5—6½.
Central: Formand: N. C. Schmidt, Maren Hemmingsvej 10.
Kolonial: Formand: Chr. Jørgensen, Finlandsgade 12. Telef. 4896.
Kommunale Kontormedhjælpere: Formand: Carl Solberg, Rebersbansgade 2. Telefon 4424.
Kontor: Formand: Th. Hansen, Teglværksallé 1. Telefon 3336.
Manufaktur: Formand: Lauritz Mortensen, Dannebrogsgade 27.

AARHUS.
Formand: Michael Nielsen, Amaliegade 14. Telef. 3866.
Privat Bopæl: Mejlgade 90 2. Telef. 4377.
Kasserer: Søren Andersen, Amaliegade 14. Telef. 3866. Kontortid: 11—2 og 6—7. Privat Telefon 7472. Girokonto 7625.
Central: Formand: Edith Nielsen, Guldsmedegade 31.
Isenkram: Formand: C. A. Fabricius, Sejrøgade 192. Telef. 5519.
Kolonial: Formand: Axel Brandi, Tangen 8, 2. Sal.
Kommunale Kontormedhjælpere: Formand: Vilh. Jacobsen, Dr. Margrethesvej 271, Telefon 5893, tr. personlig fra 2—4 og efter 6.
Kontor: Formand: Frode Nielsen, Sonnesgade 18.
Manufaktur: Formand: Axel Christensen, Bernstorfsvej 25, Viby J.

AARS-AALESTRUP.
Formand: Svend Jørgensen, Købm. Perregaard, Aars.
Kasserer: Jens Rask, Banken, Aars.
Tillidsmanden for Aalestrup: G. Aalbæk Christiansen, »Jyden«, Aalestrup.

ASSENS.
Formand: Ove Buhl, Kalkbrænderivej.
Kasserer: Hans Pedersen. Ved Sukkerfabriken.

BOGENSE.
Formand: Thorkild Christiansen, Adelgade 90.
Kasserer: Anna Rose, Sæbehuset.

BORNHOLM.
Formand: P. Mikkelsen, Forsørgelsesvæsenet, Rønne. Telef. 338. Privat Telefon 601.
Kasserer: Carl Andersen, Margrethevej 7, Rønne. Girok. 19673.
Kontortid for Form. og Kass.: Onsdag 7—8, Margrethevej 7.

BRANDE.
Formand: Alfr. Chr. Vork, Leopold Thaarup.
Kasserer: Samme.

BRØNDERSLEV.
Formand: Harry Emil Andersen, Fredensgade.
Kasserer: Vilh. Andersen, Krogensgade 2.

EBELTOFT.
Formand: N. C. Skaarup, Søndergade.
Kasserer: Samme.

ESBJERG.
Formand: Gustav Rathe, Skolegade 12. Telef. 1120.
Privat-Adr.: Nørregade 104.
Kasserer: Samme.

FAABORG.
Formand: Verner Hansen, Priorensgade 65 2.
Kasserer: Samme.

FAKSE—FAKSE LADEPLADS.
Formand: Børre Clausen, Damhuset, Fakse, tr. 13—14.
Kasserer: Samme.

FREDENSBORG.
Formand: Frans Olsen, Glarmester Olsen, Bagerstræde.
Kasserer: Samme.

FREDERICIA.
Formand: Vald. Danielsen, Bjergegade 9.
Kasserer: Samme.
Kontortid: Tirsdag og Fredag Kl. 20—21½.

FREDERIKSHAVN
Formand: Chr. Bertelsen, Søndergade 118.
Kasserer: K. H. Jørgensen, Boensgade 101.

FREDERIKSSUND.
Formand: Knud H. B. Olsen, Isenkr. Rode.
Kasserer: Samme.

FREDERIKSVÆRK.
Formand: Holger Larsen, Bjørnehoved.
Kasserer: Samme.

GRAASTEN.
Formand: Hans Jørgensen, Alnor pr. Graasten.
Kasserer: Chr. Jebsen, Slotsgade 5.

GRENAA.
Formand: Frede Dahlin, Sdr. Møllevej.
Kasserer: Villy Nielsen, Havnevej 51 2.

HADERSLEV.
Formand: P. Olesen, Moltrupvej 41, nordl. Indgang.
Kasserer: O. G. Jensen, Erlevvej 28.
Kontor Bispegade 18 2.
Formanden tr. Mandag og Onsdag 18—19½.
Kassereren tr. Onsdag og Fredag 18—19½ samt den første Hverdag i Maaneden 18—19½.

HADSUND.
Formand: Jens Rasch, Nørregade 3.
Kasserer: Laura Larsen, Manufakturhandler L. Faber.

HAMMEL.
Formand: Kaj Pedersen, Søren Aaen.
Kasserer: Søren Andersen, Brugsforeningen.

HASLEV.
Formand: A. Mandrup Hansen, Carl I. Ulrich & Søn.
Kasserer: Charles Johansen, Vestergade.

HELSINGE.
Formand: Viggo Eilert, Brugsforeningen.
Kasserer: Samme.

HELSINGØR.
Formand: Gunnar Lindstrøm, Brugsforeningen, Esromvej. Telefon 914. Træffes ikke Fredag og Lørdag.
Kasserer: Thyra Larsen, Lappen 6, St.
Træffes Mandag 6½—7½.

HERNING.
Formand: Chr. Damgaard, Smedegade 15.
Kasserer: Samme.

HILLERØD.
Formand: E. Carlo Petersen, »Labore«, Lærkevej, Ullerød pr. Hillerød.
Kasserer: P. Ramsøe Nielsen, Vibekevej 5. Telef. 463.
Formand og Kasserer tr. Tirsdag Aften 7—8, Vibekevej 5.

HJØRRING.
Formand: H. Hein, Nørreallé 5.
Kasserer: Fr. Jensen, Svanelundsvej 6.
Telefon 250 fra 9—12 og 2—6. Privat Adresse: Kongensgade 4.

HOBRO.
Formand: P. Hede, Vesterallé 15.
Kasserer: I. M. Sonneby, »Bakkely«.

HOLBÆK.
Formand: K. E. Hansen, Rosen 5.
Kasserer: Viggo Hougaard, Godthaabsvej 80.

HOLSTEBRO.
Formand: Hans Petersen, Socialdemokraten.
Kasserer: Jacob P. Jacobsen, Arb. Fællesbageri, Fredericiagade.

HOLSTED-BRØRUP.
Formand. M. S. Nørgaard, c/o V. Schmidt, Brørup.
Kasserer: Samme.

HORSENS.
Formand: S. Chr. Sørensen, Villavej 1 b. Telefon 1735.
Kasserer: J. Chr. Petersen, Nørrebrogade 7. Telefon 1436. Girokonto 9952.
Kontortid: daglig 1—2, Tirsdag og Torsdag Aften 6—8.
Kontor: Forsamlingsbygningen, Kildegade. Kontor 1.
Formanden tr. Torsdag 6—7. Kassereren tr. Tirsdag og Torsdag 7—8.

KALUNDBORG.
Formand: Carl Frederiksen, Kystvejen 60.
Kasserer: Poul Balsløv, Hestehavebakken 5. Girokonto 35395.

KOLDING.
Formand: N. P. Andersen, Haderslevgade 2.
Kasserer: Samme.
Kontortid fra Kl. 1—3 og 6—7. Telef. 842. Girokonto 6585.

KORSØR.
Formand: H. Christoffersen, »Fiskenet«.
Kasserer: Viggo Petersen, Skovvejen 41.

KØBENHAVN.
Formand: Gustav Pedersen, Gl. Kongevej 1 E, Beletagen.
Privat: Haderslevgade 34 2 th Tlf. V. 7495. Tlf. 12339 og 13336.
Tr. paa Kontoret: Tirsdag, Onsdag og Fredag Aften Kl. 6—8. Girokonto 820.
Kasserer: Charles Poppe, Gl. Kongevej 1 E, Beletagen. Tlf. 12339 og 13336. Tr. paa Kontoret: Mandag og Torsdag Aften Kl. 6—8.
Afdelingens Kontortid: 11—3 og 6—8 (Lørdag lukkes Kl. 2).
Bog- og Papirmedhj.-Afd.: Formand: Henry Gran, Enghavevej 74 1. Tr. paa Kontoret: Tirsdag 8—9. Telefon Eva 1658.
Central-Afd.: Formand: Knud Høfft, Asmindørødgade 18 4, L. Tr. paa Kontoret: Torsdag 8—9.
Cigar- og Tobaksmedhj.-Afd.: Formand: C. G. Christoffersen, Basnæsvej 4, Brønshøj. Tr. paa Kont.: Fredag 8—9. Telef. Bella 1022.
Forsikringsmedhj.-Afd.: Formand: Henry O. Blach, Blekingegade 22, S. Tr. paa Kontoret: Torsdag 8—9.
Isenkrammedhj.-Afd.: Formand: Carl Jensen, Milosvej 2. Tr. paa Kontoret: Mandag 8—9.
Kolonialmedhj.-Afd.: Formand: Georg Baunsgaard, Helgesvej 272. F. Telf. Godth. 7711. Tr. paa Kontoret: Onsdag 8—9.
Kommunale Kontormedhj.-Afd.: Formand: Niels Skade, Matthæusgade 441, V. Tlf. Vester 2908 y. Tr. paa Kontoret: Torsdag 8—9.
Kontormedhj.-Afd.: Formand: Gustav Pedersen, Gl. Kongevej 1E. Beletagen. Tlf. 12339 og 13336. Tr. paa Kontoret: Tirsdag 8—9.
Manufakturmedhj.-Afd.: Formand: H. H. Jacobsen, Kapelvej 52 3, tv., N. Telef. Nora 7914. Tr. paa Kontoret: Mandag 8—9.
Sæbe- og Parfumemedhj.-Afd.: Formand: Fru Thyra Ravnbo, Roarsvej 61. F. Telf. Godth. 1606 u. Tr. paa Kontoret: Fredag 8—9.
Vejer-, Afskriver- og Speditionsmedhjælper-Afd.: Formand: Carl Mikkelsen, Thomas Laubsgade 1, 3. Sal, Str. Telefon Ryvang 254 x. Tr. paa Kontoret: Tirsdag 8—9.

KØGE.
Formand: Osvald Olsen, Emilievej 10.
Træffes bedst Mandag 7½—8.
Kasserer: Helmuth Jørgensen, Kommunekontoret.

LANGELAND
Formand: Carlo Mejlsgaard, Kæmnerkontoret, Rudkøbing.
Privat Adresse: Grønnegade 11. Tr. daglig 12—1, Mandag og Onsdag Aften 6—8.
Kasserer: Samme.

LEMVIG.
Formand: V. H. Nielsen, Villa »Vidtskue«.
Kasserer: Samme.

LØGSTØR.
Formand: P. Jensen, Dragsdal.
Kasserer: Samme.

MARIAGER.
Formand: N. L. Winther, Ny Havnevej.
Kasserer: Chr. Sommer, Detailhandler P. Mørck, Østergade.

MARIBO.
Formand: Urban J. Meyer, Østergade 46 1.
Kasserer: Oskar Johansson, Maglemersvej 16 1.
Formand og Kasserer træffes Mandag fra 19—20.

MIDDELFART.
Formand: Th. Nielsen, Kæmnerkontoret.
Kasserer: Samme.

NAKSKOV.
Formand: Robert Larsen, »Socialdemokraten«.
Kasserer: Johs. Johansen, Reimersgade 3. Tlf. 160, træffes sikrest fra 12½—1½ og 7—8.

NIBE.
Formand: Børge Jensen, Politikontoret.
Kasserer: Samme.

NYBORG.
Formand: H. C. Jørgensen, Adelgade 3.
Kasserer: Ella Delfs Møller, Nørregade.
Træffes Mandag og Torsdag 7—8.

NYKØBING F.
Formand: E. M. Møller, Jernbanegade 16 1.
Kasserer: Johs. Christiansen, Stubbekøbingvej 10.

NYKØBING M.
Formand: A. Olesen, Asylgade 32, St.
Kasserer: Marius Sørensen, Havnen.
Kassereren træffes Tirsdag og Torsdag Kl. 7—8.

NYKØBING S.
Formand: Alex Mørch, Ahlgade 66.
Kasserer: Samme.

NÆSTVED.
Formand: R. Calum, Kildemarksvej 16, Telefon 1289.
Kasserer: Samme.
Kontor: Løveapothekets Gaard, Axeltorv 12. Girokonto 35527.
Kontortid: Mandag og Onsdag 19½—21.

ODDER.
Formand: Ib Sørensen, Tyrolervej.
Kasserer: Samme.

ODENSE.
Formand: Niels Jørgensen, Overgade 8 1, Telef. 2012.
Kasserer: Samme.
Privat Adresse: Tesdorpfsvej 22, Telefon 5874.
Kontortid: Mandag, Tirsdag, Onsdag, Torsdag, Fredag og Lørdag 12—1 og 5—7. Lørdag dog kun fra 12—1.
» Central- og Kolonial-Afd.: Tirsdag 7½—8½.
» Kontor- og Manufaktur-Afd.: Torsdag 7½—8½.
Central-Afd.: Formand: Knud Damgaard, Kanslersgade 13 2, th.
Kolonial-Afd.: Formand: Aage Eriksen, Dronningensgade 84 1.
Kontor-Afd.: Formand: L. Fr. Funkhoff, Hunderupvej 27 2. Telefon 4406.
Manufaktur-Afd.: Formand: Chr. Nielsen, Allégade 33 2.

PRÆSTØ.
Formand: N. R. Andersen, H. Lotz.
Kasserer: Samme.

RANDERS.
Formand: Johs. Jensen, Snaregade 1 1. Telef. 2045.
Kasserer: Samme. Girokonto 6989.

RIBE.
Formand: Chr. Olesen, Sønderportsgade 213.
Kasserer: Samme.

RINGKØBING.
Formand: Carl Georg Nielsen, Jernbanevej 34.
Kasserer: Laurs Kjeldsen, Nygade 19.

RINGSTED.
Formand: Henry Larsen, Rønnedevej 14 (Girokonto 16298).
Kasserer: Samme.

ROSKILDE.
Formand: C. Blomgaard Andersen, Gormsvej 9, Telefon 617.
Træffes som Regel 1½—2½ samt efter 6½.
Kasserer: Samme. Girokonto 12044. Kontortid Tirsdag Aften 7—9.

RØDBY.
Formand: Georg Petersen, Bagallé d. H.
Kasserer: Samme.
Træffes fra 9—1 og 3—6 paa Telefon Nr. 30.

SAKSKØBING.
Formand: V. Rasmussen, Orebyvej.
Kasserer: Samme.

SAMSØ.
Formand: Aage E. Jensen, Brundby.
Kasserer: C. Børglum, Tranebjerg.

SILKEBORG.
Formand: Martin Lund, Lyngbygade 16 1.
Kasserer: Samme.

SKAGEN.
Formand: Chr. M. Pedersen, Vesterby, Skagen.
Kasserer: Samme.

SKANDERBORG.
Formand: K. E. Pind, »Sølyst«.
Kasserer: Samme.

SKELSKØR.
Formand: A. Poulsen, Herre-Magasinet.
Kasserer: Samme.

SKERN-TARM.
Formand: Jens Nyholm, Skolegade, Skern.
Kasserer: Samme.

SKIVE.
Formand: Joh. Budtz, Thinggade 18.
Kasserer: Aksel Christensen, Voldgade 16. Telef. 460.
Træffes fra 12—1 og 5½—8, Lørdag fra 2½—5.

SLAGELSE.
Formand: Rich. Jensen, Sct. Jørgensgade 15 St. Telefon 1488.
Træffes Onsdag og Lørdag fra 2—3 samt 6—7.
Kasserer: J. P. Hansen, Holbergsgades Forl., Matr. Nr. 25 1.

SORØ.
Formand: Rs. Rasmussen, Holbergsvej 6.
Kasserer: Samme.

STEGE.
Formand: Carl Boeberg, Hans F. Carøe.
Kasserer: Aage Frandsen, Købm. Kanstrup.

STOREHEDINGE.
Formand: Chr. Stougaard, Chr. Richtersvej 6.
Kasserer: Samme.

STRUER.
Formand: Alfr. Jensen, Vareindkøbsforretningen.
Kasserer: P. Livbjerg Pedersen, Nygade 5.

STUBBEKØBING.
Formand: C. A. Nielsen, Autoforhandler Bernh. Petersen, Torvet.
Kasserer: Samme.

SVENDBORG.
Formand: Erik Christensen, Klostervænget 4.
Kasserer: Samme.

SØNDERBORG.
Formand: Andr. Jensen, Parkgade 6 1.
Kasserer: Samme
Kontoraften hver Tirsdag 8—8½ i Fagforeningshuset.

THISTED.
Formand: Chr. Pedersen, Fællesbageriet, Nygade. Telefon 190.
Kasserer: E. Overgaard, Møllevej 21. Telefon 741.

TØNDER.
Formand: Herluf Møller, Torvet 11 2.
Kasserer: Frk. M. Ramsing, Schous Sæbeudsalg.

VARDE.
Formand: E. A. Jensen, Gellerupvej 21.
Kasserer: Samme.

VEJEN.
Formand: Folmer Sachmann, Villa »Home«.
Kasserer: Samme.

VEJLE.
Formand: Svend Rosendal, Kirkegade 11. Telefon 1822.
Kasserer: Samme.

VIBORG.
Formand: Einar Hansen, Slesvigsgade 3. Telefon 613.
Kasserer: Samme.

VORDINGBORG.
Formand: Holger Rove, Østervej.
Kasserer: Hugo Hansen, Nørregade 33.

HOVEDBESTYRELSEN.

Forretningsfører, Borgerrepræsentant **Jens Johansen,** Gl. Kongevej 6 3, V.
Hovedkasserer (Viceforretningsfører) **Julius Hansen,** Gl. Kongevej 6 3, V.
Bankassistent **Gustav Pedersen,** Gl. Kongevej 1 E, Beletagen. Telef. 13336.
Bogholder **Valdemar Petersen,** Lupinstien 10, Brønshøj. Telef. Goth. 4535.
Forsikringsass. **Henry Blach,** Blekingegade 2 2, S.
Isenkrammedhj. **C. A. Fabricius,** Sejrøgade 19 2, Aarhus. Telefon 5519.
Fuldmægtig **P. Mikkelsen,** Forsørgelsesvæsenet, Rønne. Telefon 338.
Kontorassistent **S. Chr. Sørensen,** Villavej 1 b, Horsens. Telefon 1735.
Kontormedhjælper **Carl Foverskov,** Skibhusvej 34 1, Odense.
Forretningsfører **Aksel Olsson,** Ørstedsgade 23, Sønderborg.
Bogholder **Harald Pedersen,** Helsingør Brændsels- og Trælasth., Helsingør.
Isenkrammedhj. **Chr. Skjolding,** Sdr. Boulevard 122, V. Telef. V. 9416 v.
Forretningsbestyrer **Peter H. Hansen,** Bjergegade 24, Fredericia.
Boghandlermedhj. **Henry Gran,** Enghavevej 74 1, V. Telef. Eva 1658.
Kolonialmedhj. **Georg Baunsgaard,** Helgesvej 27 2, F. Telef. Gothaab 7711.

REPRÆSENTANTSKABET.

København:

C. G. Christoffersen, Basnæsvej 4, Brønshøj. Telefon Bella 1022.
Vald. Haahr, Sønderjyllands Allé 9 2, Vanløse.
V. Gudmansen, Wilkensvej 26 D 2, F.
Knud Højfft, Asmindørødgade 18 4, L.
Jens Nielsen, Rosenørns Allé 12, V.
Ingeborg Bresemann Langesund 1 1, Str.

Jylland:

Th. Hansen, Teglværksallé 1, Aalborg.
Chr. Jørgensen, Finlandsgade 1 2, Aalborg.
Gustav Rathe, Nørregade 104, Esbjerg.
Søren Andersen, Tordenskjoldsgade 30 1, Aarhus.
N. C. Nielsen, Seestgade 56, Kolding.
Peter Olesen, Moltrupvej 41, nordl. Indgang, Haderslev.
Axel Jensen, Horsensgade 8 2, Aarhus. Telefon 1258.
Sten Vandborg, Aaboulevarden 7, Horsens.

Fyn:

Carlo Mejlsgaard, Kæmnerkontoret, Rudkøbing.
Chr. Nielsen, Alexandragade 10 2, Odense.

Sjælland:

A. Spiermann, Grønvej 4, Næstved. Telefon 139.
Viggo Hougaard, Godthaabsvej 80, Holbæk.
E. Carlo Petersen, »Labore«, Lærkevej, Ullerød pr. Hillerød.
Chr. Stougaard, Chr. Richtersvej 6, Storehedinge.

REVISORER.

N. Kristensen, Kompagnistræde 2, K. Telef. 7725.
Georg Nielsen, Godthaabsvej 266, Brønshøj. Telef. Godthaab 3182 y.

DANSK HANDELS- OG KONTORMEDHJÆLPER TIDENDE

ORGAN FOR DANSK HANDELS- OG KONTORMEDHJÆLPERFORBUND

Nr. 12. 1. December 1931. 31te Aargang.

INDHOLD:

ALLE MAND PAA DÆKKET —
SKIFTE I HOVEDBESTYRELSEN
FORBUNDETS LØNARBEJDE
FORSIKRINGS-AKTIESELSKABET „SKANDINAVIA" OG DETS PERSONALE
DANSK PRINCIPALFORENING
PETER WRAAE 50 AAR
FREMGANG —
STREJKE FOR EN DAG
CHANCENS SEJRSGANG
ANDELSSVINESLAGTERIERNES KONTORPERSONALE
A/S C. SCHOUS FABRIKERS HJÆLPEFOND
MED LOV SKAL MAN LAND BYGGE
DANMARKS HANDEL OG INDUSTRI I TAL
EN LØJERLIG FORENINGS LØJERLIGE OPFATTELSE
CONTO PRO DIVERSI
LOMMEBOGEN 1932
FRA AFDELINGERNE

KOMMUNAL KONTORMEDHJÆLPER TIDENDE

PENSIONSFORSIKRING
HELSINGØR KOMMUNES MEDHJÆLPERLØNNINGER
FORBUNDETS KOMMUNALE LØNARBEJDE
KØBENHAVNS KOMMUNALKALENDER
ANDRE LANDES FERIEBESTEMMELSER

Bemærk Omslagets 2. Side!

MEDDELELSER

fra

HANDELS- OG KONTORMEDHJÆLPERFORENINGEN I KØBENHAVN

Agitations- og Lønarbejdet i København.

Gennembrudet kan skabes nu.

Selv om vi i de senere Aar har arbejdet os skridtvis fremad i de københavnske Afdelinger, er der ingen Grund til at lægge Skjul paa, at vi blandt Medhjælpernes store Flertal har mødt en saadan Modløshed og manglende social Forstaaelse, at vi ikke har kunnet faa Kræfter til at udvide Antallet af Overenskomster saa stærkt, som Tiden og Arbejdsforholdene krævede det.

Vi har imidlertid Grund til at tro, at et Omslag er forestaaende.

Naar vi tager i Betragtning, at vi har kunnet fylde Byens største Lokaler Gang paa Gang til Fremvisning af Filmen »Chancen« (indtil dette Øjeblik har vi haft *over 5000 Deltagere)*, og at vi samtidig har haft godt Besøg til en lang Række Branche- og Personalemøder og dertil føjer, at Tilgangen af nye Medlemmer er dobbelt saa stor, som den normalt plejer at være i Efteraarsmaanederne — til Trods for, at vi ogsaa i de foregaaende Aar har drevet en omfattende og alsindig Agitation, maa vi vel have Grund til at hævde, at Organisationsforstaaelsen er i Vækst.

Dermed er imidlertid ikke sagt, at Arbejdet nu gaar af sig selv.

Mange Vanskeligheder skal endnu overvindes.

Mange vaklende Kolleger skal have den sidste Opmuntring, og mange Misforstaaelser hos Medhjælperne skal rettes.

Her maa vi appellere meget indtrængende til vore Medlemmers Interesse.

Vi er nu over 6000 Medlemmer i København — og hvis vi alle tager fat i Arbejdet paa de nye gunstigere Vilkaar, saa kan vi skabe det Gennembrud, der ikke blot kommer vort Fag som Helhed, men ogsaa de enkelte Medlemmer til gode.

Altsaa! Fremad paa ny. Nu skal vi sejre.

Lærlingeklubben.

Opmærksomheden henledes paa, at Klubben kun afholder een Sammenkomst i December Maaned; denne former sig som **en Radioaften med Radiobal** og finder Sted

Onsdag den 9. December Kl. 8

i Selskabslokalerne, Frederiksberg Allé 11, St.

Vor Kollega Axel Petersen vil holde et kort Foredrag om

Radioens Betydning i Almindelighed og for Arbejderklassen i Særdeleshed.

Derefter er der Dans.

Vi opfordrer Medlemmerne til at komme til Stede og tage en uorganiseret Kammerat med.

Bestyrelsen.

Juletræ

Søndag den 3. Januar 1932 Kl. 18½

i Studenterforeningens Lokaler

(V. Boulevard 6)

for Foreningens Medlemmer med Børn.

Handels- og Kontormedhjælperforeningens aarlige Juletræ afholdes

Søndag den 3. Januar 1932 Kl. 18½ præcis

i Studenterforeningens Festsal.

I Tilslutning til Juletræet afholdes som sædvanligt stort Bal.

Aftenens Program er iøvrigt følgende:

Kl. 18½ aabnes Salen (Dans om Juletræet).

Kl. 19½ serveres Chokolade med Boller og Kager for Børnene — derefter Udlevering af en Pose Juleknas.

Kl. 20—22 arrangeres Lege og Dans for Børnene (Optræden af Klovnerne »Jeppe« og »Franto«).

Kl. 22—2 Bal for voksne Deltagere.

Billetprisen er Kr. 0,50 for Voksne og Kr. 0,75 for Børn (i Børnenes Billetpris er indbefattet Betaling for alt til Børnene).

Baltegn for Voksne løses i Salen eller købes paa Kontoret à Kr. 1,00.

Indgangen aabnes Kl. 18.

Vi gør vore Medlemmer opmærksom paa, at det er absolut umuligt at sælge Billetter ved Indgangen, da vi ikke kan disponere, saafremt vi ikke paa Forhaand ved, hvor mange der deltager.

Deltagelse kan derfor kun ske, naar Billet i Forvejen er købt eller bestilt.

Vi minder Dem endelig om, at der selvfølgelig er Grænser for, hvor mange der kan være i Salen, hvorfor Medlemmer, der vil være absolut sikker paa at faa Billetter, maa henvende sig i god Tid.

Arbejdsløse Medlemmer deltager gratis med deres Børn, hvis Deltagelse anmeldes senest 31. December.

Husk Juleindsamlingen til de Arbejdsløses Jul!

Naar De læser disse Linjer, er vi allerede inde i Julemaaneden, hvor de fleste med Forventning og Glæde tæller Dagene til Juleaften.

For de arbejdsløse Kolleger og i Særdeleshed for de, der har gaaet længe arbejdsløse, vil Manglen paa Midler til at gøre det lidt festligt og hyggeligt derimod virke dobbelt ondartet i Julemaaneden.

Derfor foretager vi, som tidligere meddelt, ogsaa i Aar en Juleindsamling med det Formaal at hjælpe vore daarligst stillede Kolleger til en Smule Julefest.

Da vi iøvrigt ikke foretager Indsamlinger af nogen Art, haaber vi, at denne vor eneste Indsamling, som tillige er i høj Grad berettiget, maa finde Forstaaelse hos vore Medlemmer.

Husk paa, at selv om 1 Krone kan mærkes i en Medhjælpers Budget, giver det dog ikke et saadant Afbræk, at det ikke mange Gange opvejes gennem Bevidstheden om, at de mange Kroner fra de Tusinder arbejdende Kolleger giver en Smule Lys og Glæde i de arbejdsløse Kollegers Hjem.

Undervisning.

Efter Nytaar kan der optages nogle nye Elever paa vort Skilteskrivningskursus.

Nærmere Oplysninger faas paa Kontoret.

Adresse-Fortegnelse.

Dansk Handels- og Kontormedhjælperforbund.

Hovedkontoret: København V., Gl. Kongevej 6. Kontortid 9—5. Lørdag 9—2.

Telefoner: 8143 og 12143. Statstelefon 413. Telegr.-Adr.: Medhjælperstand. Girokonto 843.
Forretningsforer Jens J hansen. Privat: Sønder Boulevard 106 3, V. Telefon Vester 4171.
Hovedkasserer: Julius Hansen. Privat: Dr. Dagmars Allé 22, St., Valby. Telefon Valby 499.

Sekretærer: Harald Heie, Borrebyvej 58, Brønshøj. Telef. Bella 1201. Viggo Pedersen, Ejderstedgade 12 3, V. Telef. Vester 8303.
D. H. K. M. T.: Redaktør Jens Johansen, København V., Gl. Kongevej 6. Telefoner 8143 og 12143.

Rejsesekretærer:

Jens Jensen, Boulevarden 11, Aalborg. Telef. 3375. Privat Telef. 5575.
Michael Nielsen, Amaliegade 14, Aarhus. Telef. 3866. Privat Telef. 4377.
Viggo Pedersen, Gl. Kongevej 6, Kbh. V. Tlf. 8143. Priv. Tlf. Vester 8303.
Niels Jørgensen, Overgade 8, Odense. Telef. 2012. Privat Telef. 5874.
Johs. Jensen, Snaregade 11, Randers. Telef. 2045.
Svend Rosendal, Kirkegade 11, Vejle. Telef. 1822. Privat Telef. 1152.

AABENRAA.
Formand: Jens A. Jørgensen, Slotsgade 40.
Kasserer: Knud Lauridsen, Søndergade 17.

AALBORG-NØRRESUNDBY.
Formand: Jens Jensen, Boulevarden 11. Telefon 3375.
Kasserer: Samme.
Privat Bopæl: Boulevarden 21 3, Telefon 5575.
Kontortid 11—1 og 5—6½.
Central: Formand: Hilmer Strunge, Sjællandsgade 58.
Kolonial: Formand: Chr. Jørgensen, Finlandsgade 12. Telef. 4896.
Kommunale Kontormedhjælpere: Formand: Carl Solberg, Rebersbansgade 2. Telefon 4424.
Kontor: Formand: Th. Hansen, Teglværksallé 1. Telefon 3336.
Manufaktur: Formand: Lauritz Mortensen, Dannebrogsgade 27.

AARHUS.
Formand: Michael Nielsen, Amaliegade 14. Telef. 3866.
Privat Bopæl: Mejlgade 90 2. Telef. 4377.
Kasserer: Søren Andersen, Amaliegade 14. Telef. 3866. Kontortid: 11—2 og 6—7. Privat Telefon 7472. Girokonto 7625.
Central: Formand. Edith Nielsen, Guldsmedegade 31.
Isenkram: Formand: Lauritz Jørgensen, Faaborggade 112.
Kolonial: Formand: Kaj Viberg, Ole Rømersgade 23.
Kommunale Kontormedhjælpere: Formand: Vilh. Jacobsen, Dr. Margrethesvej 27 1, Telefon 5893, tr. personlig fra 2—4 og efter 6.
Kontor: Formand: Frode Nielsen, Sonnesgade 13.
Manufaktur: Formand: Axel Christensen, Bernstorfsv. 25, Viby.
Lærlingeklubben: Formand: Carl Laursen, Schleppegrellsgade 61.

AARS-AALESTRUP.
Formand: Svend Jørgensen, Købm. Perregaard, Aars.
Kasserer: Jens Rask, Banken, Aars.
Tillidsmanden for Aalestrup: G. Aalbæk Christiansen, »Jyden«, Aalestrup.

ASSENS.
Formand: Ove Buhl, Kalkbrænderivej.
Kasserer: Hans Pedersen. Ved Sukkerfabriken.

BOGENSE.
Formand: Thorkild Christiansen, Adelgade 90.
Kasserer: Anna Rose, Sæbehuset.

BORNHOLM.
Formand: P. Mikkelsen, Forsørgelsesvæsenet, Rønne. Telef. 338. Privat Telefon 601.
Kasserer: Carl Andersen, Margrethevej 7, Rønne. Girok. 19673.
Kontortid for Form. og Kass.: Onsdag 7—8, Margrethevej 7.

BRANDE.
Formand: Alfr. Chr. Vork, Leopold Thaarup.
Kasserer: Samme.

BRØNDERSLEV.
Formand: Vilh. Andersen, Krogensgade 2.
Kasserer: Carl Bernh. Larsen, Nørregade 24.

EBELTOFT.
Formand: N. C. Skaarup, Søndergade.
Kasserer: Samme.

ESBJERG.
Formand: Gustav Rathe, Skolegade 12. Telef. 1120.
Privat-Adr.: Nørregade 104.
Kasserer: Samme.

FAABORG.
Formand: Verner Hansen, Østerbrogade 101.
Kasserer: H. Fr. Larsen, Nygade 17.

FAKSE—FAKSE LADEPLADS.
Formand: Børre Clausen, Damhuset, Fakse, tr. 13—14.
Kasserer: Samme.

FREDENSBORG.
Formand: Frans Olsen, Glarmester Olsen, Bagerstræde.
Kasserer: Samme.

FREDERICIA.
Formand: Vald. Danielsen, Bjergegade 9.
Kasserer: Samme.
Kontor: Dalegade 37. Kontortid: Tirsdag og Fredag Kl. 20—21½.

FREDERIKSHAVN
Formand: Chr. Bertelsen, Søndergade 118.
Kasserer: K. H. Jørgensen, Boensgade 101.

FREDERIKSSUND.
Formand: Knud H. B. Olsen, Isenkr. Rode.
Kasserer: Samme.

FREDERIKSVÆRK.
Formand: Holger Larsen, Bjørnehoved.
Kasserer: Samme.

GRAASTEN.
Formand: Chr. Jebsen, Slotsgade 5.
Kasserer: Samme.

GRENAA.
Formand: Karl Madsen, Købmand Nørgaard.
Kasserer: Samme.

HADERSLEV.
Formand: P. Olesen, Moltrupvej 41, nordl. Indgang.
Kasserer: O. G. Jensen, Erlevvej 28.
Kontor Bispegade 18 2.
Kontortid: Mandag og Torsdag 18—19½.
Formand og Kasserer er til Stede begge Aftener.

HADSUND.
Formand: Jens Rasch, Nørregade 3.
Kasserer: Laura Larsen, Manufakturhandler L. Faber.

HAMMEL.
Formand: Søren Andersen, Brugsforeningen.
Kasserer: Samme.

HASLEV.
Formand: A. Mandrup Hansen, Carl I. Ulrich & Søn.
Kasserer: Charles Johansen, Vestergade.
Kassereren tr. Mandag Kl. 19—20½.

HELSINGE.
Formand: Villy Christensen, L. P. Jacobsen.
Kasserer: Samme.

HELSINGØR.
Formand: Gunnar Lindstrøm, Brugsforeningen, Esromvej. Telefon 914. Træffes ikke Fredag og Lørdag.
Kasserer: Thyra Larsen, Lappen 6, St.
Træffes Mandag 6½—7½.

HERNING.
Formand: Chr. Damgaard, Smedegade 15.
Kasserer: Samme.

HILLERØD.
Formand: E. Carlo Petersen, »Labore«, Lærkevej, Ullerød pr. Hillerød.
Kasserer: P. Ramsøe Nielsen, Vibekevej 5. Telef. 463.
Formand og Kasserer tr. Tirsdag Aften 7—8, Vibekevej 5.

HJØRRING.
Formand: H. Hein, Nørreallé 5.
Kasserer: Fr. Jensen, Svanelundsvej 6.
Telefon 250 fra 9—12 og 2—6. Privat Adresse: Kongensgade 4.

HOBRO.
Formand: P. Hede, Vesterallé 15.
Kasserer: I. M. Sonneby, »Bakkely«.

HOLBÆK.
Formand: K. E. Hansen, Rosen 5.
Kasserer: Viggo Hougaard, Godthaabsvej 80.

HOLSTEBRO.
Formand: Hans Petersen, Socialdemokraten.
Kasserer: Jacob P. Jacobsen, Arb. Fællesbageri, Fredericiagade.

HOLSTED-BRØRUP.
Formand. M. S. Nørgaard, c/o V. Schmidt, Brørup.
Kasserer: Samme.

HORSENS.
Formand: S. Chr. Sørensen, Villavej 1b. Telefon 1735.
Kasserer: J. Chr. Petersen, Nørrebrogade 2. Telefon 1436. Girokonto 9952.
Kontortid: daglig 1—2, Tirsdag og Torsdag Aften 6—8.
Kontor: Forsamlingsbygningen, Kildegade. Kontor 1.
Formanden tr. Torsdag 6—7. Kassereren tr. Tirsdag og Torsdag 7—8.
Lærlingeklubben: Formand: Jørgen Schmidt, Graven 9.

KALUNDBORG.
Formand: Carl Frederiksen, Kystvejen 60.
Kasserer: Poul Balsløv, Hestehavebakken 5. Girokonto 35395.

KOLDING.
Formand: N. P. Andersen, Haderslevgade 2.
Kasserer: Samme.
Kontortid fra Kl. 1—3 og 6—7. Telef. 842. Girokonto 6585.

KORSØR.
Formand: H. Christoffersen, »Fiskenet«.
Kasserer: Viggo Petersen, Skovvejen 41.

KØBENHAVN.
Formand: Gustav Pedersen, Gl. Kongevej 1E, Beletagen.
Privat: Haderslevgade 34 2 th Tlf. V. 7495. Tlf. 12339 og 13336.
Tr. paa Kontoret: Tirsdag, Onsdag og Fredag Aften Kl. 6—8. Girokonto 820.
Kasserer: Charles Poppe, Gl. Kongevej 1E, Beletagen. Tlf. 12339 og 13336. Tr. paa Kontoret: Mandag og Torsdag Aften Kl. 6—8.
Afdelingens Kontortid: 11—3 og 6—8 (Lørdag lukkes Kl. 2).
Bog- og Papirmedhj.-Afd.: Formand: Henry Gran, Enghavevej 74 1. Tr. paa Kontoret: Tirsdag 8—9. Telefon Eva 1658.
Central-Afd.: Formand: Knud Høfft, Asmindørødgade 18 4, L. Tr. paa Kontoret: Torsdag 8—9.
Cigar- og Tobaksmedhj.-Afd.: Formand: C. G. Christoffersen, Basnæsvej 4, Brønshøj. Tr. paa Kont.: Fredag 8—9. Telef. Bella 1022.
Forsikringsmedhj.-Afd.: Formand: Henry O. Blach, Blekingegade 22, S. Tr. paa Kontoret: Torsdag 8—9.
Isenkrammedhj.-Afd.: Formand: Carl Jensen, Milosvej 2. Tr. paa Kontoret: Mandag 8—9.
Kolonialmedhj.-Afd.: Formand: Georg Baunsgaard, Helgesvej 27 2. F. Telf. Godth. 7711. Tr. paa Kontoret: Onsdag 8—9.
Kommunale Kontormedhj.-Afd.: Formand: Niels Skade, Matthæusgade 44 1, V. Tlf. Vester 2908 y. Tr. paa Kontoret: Torsdag 8—9.
Kontormedhj.-Afd.: Formand: Gustav Pedersen, Gl. Kongevej 1E. Beletagen. Tlf. 12339 og 13336. Tr. paa Kontoret: Tirsdag 8—9.
Manufakturmedhj.-Afd.: Formand: H. H. Jacobsen, Kapelvej 52 3, tv., N. Telef. Nora 7914. Tr. paa Kontoret: Onsdag 8—9.
Sæbe- og Parfumemedhj.-Afd.: Formand: Fru Thyra Ravnbo, Roarsvej 61, F. Telf. Godth. 1606 u. Tr. paa Kontoret: Fredag 8—9.
Vejer-, Afskriver- og Speditionsmedhjælper-Afd.: Formand: Carl Mikkelsen, Thomas Laubsgade 1, 3. Sal. Str. Telefon Ryvang 254 x. Tr. paa Kontoret: Tirsdag 8—9.
Lærlingeklubben: Formand: Vald Haahr, Sønderjyllands Allé 92, Vanløse.

KØGE.
Formand: Osvald Olsen, Pedersvej 12.
Træffes bedst Mandag 7½—8.
Kasserer: Helmuth Jørgensen, Kommunekontoret.

LANGELAND
Formand: Carlo Mejlsgaard, Kæmnerkontoret, Rudkøbing.
Privat Adresse: Grønnegade 11. Tr. daglig 12—1, Mandag og Onsdag Aften 6—8.
Kasserer: Samme.

LEMVIG.
Formand: V. H. Nielsen, Villa »Vidtskue«.
Kasserer: Samme.

LØGSTØR.
Formand: P. Jensen, Dragsdal.
Kasserer: Samme.

MARIAGER.
Formand: N. L. Winther, Ny Havnevej.
Kasserer: Chr. Sommer, Detailhandler P. Mørck, Østergade.

MARIBO.
Formand: Urban J. Meyer, Øster Landevej.
Kasserer: Oskar Johansson, Maglemersvej 16 1.
Formand og Kasserer træffes Mandag fra 19—20.

MIDDELFART.
Formand: Th. Nielsen, Kæmnerkontoret.
Kasserer: Samme.

NAKSKOV.
Formand: Robert Larsen, »Socialdemokraten«.
Kasserer: Johs. Johansen, Reimersgade 3. Tlf. 160, træffes sikrest fra 12½—1½ og 7—8.

NIBE.
Formand: Børge Jensen, Politikontoret.
Kasserer: Samme.

NYBORG.
Formand: H. C. Jørgensen, Adelgade 3.
Kasserer: Ella Delfs Møller, Nørregade.
Træffes Mandag og Torsdag 7—8.

NYKØBING F.
Formand: E. M. Møller, Jernbanegade 16 1.
Kasserer: Johs. Christiansen, Stubbekøbingvej 10.

NYKØBING M.
Formand: A. K. Jørgensen, Arb. Sygekassekontor, Østergade 1.
Kasserer: Marius Sørensen, Havnen.
Kassereren træffes Tirsdag og Torsdag Kl. 7—8.

NYKØBING S.
Formand: Alex Mørch, Ahlgade 66.
Kasserer: Samme.

NÆSTVED.
Formand: R. Calum, Kildemarksvej 16, Telefon 1289.
Kasserer: Samme.
Kontor: Løveapothekets Gaard, Axeltorv 12. Girokonto 35527.
Kontortid: Mandag og Onsdag 19½—21.

ODDER.
Formand: Mejlgaard Christensen, Brugsforeningen.
Kasserer: Samme.

ODENSE.
Formand: Niels Jørgensen, Overgade 8 1, Telef. 2012.
Kasserer: Samme.
Privat Adresse: Tesdorpfsvej 22, Telefon 5874.
Kontortid: Mandag, Tirsdag, Onsdag, Torsdag, Fredag og Lørdag 12—1 og 5—7. Lørdag dog kun fra 12—1.
» Central- og Kolonial-Afd.: Tirsdag 7½—8½.
» Kontor- og Manufaktur-Afd.: Torsdag 7½—8½.
Central-Afd.: Formand: Knud Damgaard, Kanslersgade 13 2, th.
Kolonial-Afd.: Formand: Aage Eriksen, Dronningensgade 84 1.
Kontor-Afd.: Formand: L. Fr. Funkhoff, Hunderupvej 27 2, Telefon 4406.
Manufaktur-Afd.: Formand: Chr. Nielsen, Allégade 33 2.
Lærlingeklubben: Formand: Helge Tønnesen, Sct. Hansgade 24.

PRÆSTØ.
Formand: N. R. Andersen, H. Lotz.
Kasserer: Samme.

RANDERS.
Formand: Johs. Jensen, Snaregade 1 1. Telef. 2045.
Kasserer: Samme. Girokonto 6989.

RIBE.
Formand: Chr. Olesen, Sønderportsgade 213.
Kasserer: Samme.

RINGKØBING.
Formand: Carl Georg Nielsen, Jernbanevej 34.
Kasserer: Laurs Kjeldsen, Nygade 19.

RINGSTED.
Formand: Henry Larsen, Rønnedevej 14 (Girokonto 16298).
Kasserer: Samme.

ROSKILDE.
Formand: C. Blomgaard Andersen, Gormsvej 9, Telefon 617.
Træffes som Regel 1½—2½ samt efter 6½.
Kasserer: Samme. Girokonto 12044. Kontortid Tirsdag Aften 7—9.

RØDBY.
Formand: Georg Petersen, Bagallé d. H.
Kasserer: Samme.
Træffes fra 9—1 og 3—6 paa Telefon Nr. 30.

SAKSKØBING.
Formand: V. Rasmussen, Orebyvej.
Kasserer: Samme.

SAMSØ.
Formand: Aage E. Jensen, Brundby.
Kasserer: C. Børglum, Tranebjerg.

SILKEBORG.
Formand: Martin Lund, Lyngbygade 16 1.
Kasserer: Samme.

SKAGEN.
Formand: Chr. M. Pedersen, Vesterby, Skagen.
Kasserer: Samme.

SKANDERBORG.
Formand: K. E. Pind, »Sølyst«.
Kasserer: Samme.

SKELSKØR.
Formand: A. Poulsen, Herre-Magasinet.
Kasserer: Samme.

SKERN-TARM.
Formand: Jens Nyholm, Skolegade, Skern.
Kasserer: Samme.

SKIVE.
Formand: Joh. Budtz, Thinggade 18.
Kasserer: Aksel Christensen, Voldgade 16. Telef. 460.
Træffes fra 12—1 og 5½—8, Lørdag fra 2½—5.

SLAGELSE.
Formand: Rich. Jensen, Sct. Jørgensgade 15 St. Telefon 1488.
Træffes Onsdag og Lørdag fra 2—3 samt 6—7.
Kasserer: J. P. Hansen, Holbergsgades Forl., Matr. Nr. 25 1.

SORØ.
Formand: Rs. Rasmussen, Holbergsvej 6.
Kasserer: Samme.

STEGE.
Formand: Carl Boeberg, Hans F. Carøe.
Kasserer: Aage Frandsen, Købm. Kanstrup.

STOREHEDINGE.
Formand: Chr. Stougaard, Chr. Richtersvej 6.
Kasserer: Samme.

STRUER.
Formand: Johs. Pedersen, Brugsforeningen.
Kasserer: P. Livbjerg Pedersen, Nygade 5.

STUBBEKØBING.
Formand: C. A. Nielsen, Autoforhandler Bernh. Petersen, Torvet.
Kasserer: Samme.

SVENDBORG.
Formand: Erik Christensen, Klostervænget 4.
Kasserer: Samme.

SØNDERBORG.
Formand: Andr. Jensen, Parkgade 6 1.
Kasserer: Samme
Kontoraften hver Tirsdag 8—8½ i Fagforeningshuset.

THISTED.
Formand: Chr. Pedersen, Fællesbageriet, Nygade. Telefon 190.
Kasserer: E. Overgaard, Møllevej 21. Telefon 741.

TØNDER.
Formand: Herluf Møller, Torvet 11 2.
Kasserer: Frk. M. Ramsing, Schous Sæbeudsalg.

VARDE.
Formand: E. A. Jensen, Gellerupvej 21.
Kasserer: Samme.

VEJEN.
Formand: Folmer Sachmann, Villa »Home«.
Kasserer: Samme.

VEJLE.
Formand: Svend Rosendal, Kirkegade 11. Telefon 1822.
Kasserer: Samme.

VIBORG.
Formand: Einar Hansen, Slesvigsgade 3. Telefon 613.
Kasserer: Samme.

VORDINGBORG.
Formand: Holger Rove, Østervej.
Kasserer: Hugo Hansen, Nørregade 33.

HOVEDBESTYRELSEN.

Forretningsfører, Borgerrepræsentant **Jens Johansen,** Gl. Kongevej 6 3, V.
Hovedkasserer (Viceforretningsfører) **Julius Hansen,** Gl. Kongevej 6 3, V.
Bankassistent **Gustav Pedersen,** Gl. Kongevej 1 E, Beletagen. Telef. 13336.
Bogholder **Valdemar Petersen,** Lupinstien 10, Brønshøj. Telef. Goth. 4535.
Forsikringsass. **Henry Blach,** Blekingegade 2 2, S.
Kontormedhjælper **Anton Hansen,** Tordenskjoldsgade 24, Aarhus.
Fuldmægtig **P. Mikkelsen,** Forsørgelsesvæsenet, Rønne. Telefon 338.
Kontorassistent **S. Chr. Sørensen,** Villavej 1 b, Horsens. Telefon 1735.
Kontormedhjælper **Carl Foverskov,** Skibhusvej 34 1, Odense.
Forretningsfører **Aksel Olsson,** Ørstedsgade 23, Sønderborg.
Bogholder **Harald Pedersen,** Helsingør Brændsels- og Trælasth., Helsingør.
Isenkrammedhj. **Chr. Skjolding,** Sdr. Boulevard 122, V. Telef. V. 9416 v.
Forretningsbestyrer **Peter H. Hansen,** Bjergegade 24, Fredericia.
Boghandlermedhj. **Henry Gran,** Enghavevej 74 1, V. Telef. Eva 1658.
Kolonialmedhj. **Georg Baunsgaard,** Helgesvej 27 2, F. Telef. Gothaab 7711.

REPRÆSENTANTSKABET.

København:

C. G. Christoffersen, Basnæsvej 4, Brønshøj. Telefon Bella 1022.
Vald. Haahr, Sønderjyllands Allé 9 2, Vanløse.
V. Gudmansen, Wilkensvej 26 D 2, F.
Knud Højfft, Asmindørødgade 18 4, L.
Jens Nielsen, Rosenørns Allé 12, V.
Ingeborg Bresemann Langesund 1 1, Str.

Jylland:

Th. Hansen, Teglværksallé 1, Aalborg.
Chr. Jørgensen, Finlandsgade 1 2, Aalborg.
Gustav Rathe, Nørregade 104, Esbjerg.
Søren Andersen, Tordenskjoldsgade 30 1, Aarhus.
N. C. Nielsen, Seestgade 56, Kolding.
Peter Olesen, Moltrupvej 41, nordl. Indgang, Haderslev.
Axel Jensen, Horsensgade 8 2, Aarhus. Telefon 1258.
Sten Vandborg, Aaboulevarden 7, Horsens.

Fyn:

Carlo Mejlsgaard, Kæmnerkontoret Rudkøbing.
Chr. Nielsen, Alexandragade 10 2, Odense.

Sjælland:

A. Spiermann, Grønvej 4, Næstved. Telefon 139.
Viggo Hougaard, Godthaabsvej 80, Holbæk.
E. Carlo Petersen, »Labore«, Lærkevej, Ullerød pr. Hillerød.
Chr. Stougaard, Chr. Richtersvej 6, Storehedinge.

REVISORER.

N. Kristensen, Kompagnistræde 2, K. Telef. 7725.
Georg Nielsen, Godthaabsvej 264, Brønshøj. Telefon Godthaab 7926.

DANSK HANDELS- OG KONTORMEDHJÆLPER TIDENDE

ORGAN FOR DANSK HANDELS-OG KONTORMEDHJÆLPERFORBUND

Nr. 1. 1. Januar 1932. 32te Aargang.

INDHOLD:

NYTAAR — KAMPAAR
PERSONALIA
UDTALELSER VED AARSSKIFTET
FORBUNDETS LØNARBEJDE
STATSMINISTERENS ØKONOMISKE RAAD
LOCK-OUTEN HOS „SKANDINAVIA"
HOVEDBESTYRELSESMØDET
REJSELEGATER FOR UNGE HANDELSMÆND
UNDERSTØTTELSE UNDER HANDELS-SKOLEOPHOLD
AKTIESELSKABET C. SCHOUS FABRIKER
I NØDEN SKAL MAN KENDE SINE VENNER?
PARLAMENTSVALGET I ENGLAND
ANDELSSLAGTERI-KLUB NR. 2
FREMAD —
DEN UNGE HANDELSMANDS UDDANNELSE
ET PRIVAT „ERHVERVSRAAD"
HVORFOR BLEV STREJKEN VUNDET?
TIL MEDLEMMERNE
MODTAGNE BØGER
FRA AFDELINGERNE

KOMMUNAL KONTORMEDHJÆLPER TIDENDE

NYTAAR!
PRISTALLETS GRUNDLAG
ANDRE LANDES FERIEBESTEMMELSER
LEDIGE STILLINGER
LANDET RUNDT

MEDFØLGER:
INDHOLDSFORTEGNELSE FOR 1931

Bemærk Omslagets 2. Side!

MEDDELELSER

fra

HANDELS- OG KONTORMEDHJÆLPERFORENINGEN I KØBENHAVN

Idet vi takker de mange Kolleger, som har bidraget til at skaffe os Fremgang i det svundne Aar, udtaler vi Ønsket om, at det kommende Aar maa give endnu større Resultater.

P. F. V.

Gustav Pedersen.

Møde om Konfliktsituationen

i Forsikrings-Aktieselskabet „Skandinavia"
(Grøn & Witzke)

Torsdag den 7. Januar Kl. 20

i Hallen, Grundtvigs Hus, Studiestræde Nr. 38.

Den Situation, der er opstaaet ved, at Forsikrings-Aktieselskabet »Skandinavia« har opsagt samtlige sine Funktionærer til 1. Januar med det Formaal at gennemtvinge Lønreduktioner, hvilke Krav om Lønreduktioner ganske vist senere er taget tilbage, medens Opsigelserne er fastholdt, fordi Personalet ønsker deres Forhold ordnet paa forsvarlig Maade gennem en Overenskomst, — vil sikkert interessere ikke blot Forsikringsmedhjælperne, men ogsaa Handels- og Kontormedhjælperne i andre Brancher.

Den Kamp, der her skal gennemføres, er i første Række en Kamp for Organisationsretten og for Retten til at være medbestemmende om egne Løn- og Arbejdsvilkaar.

Det er typisk, at man fra en Række Selskaber, hvis onde Samvittighed foranlediger, at de frygter, Organisationen skal sejre i denne Kamp, har skyndt sig at ile »Skandinavia« til Hjælp ved at anvise dem Skruebrækkere.

Trods denne Hjælp vil vi imidlertid tro, at det stærke Sammenhold, som dette Firmas store Personale har skabt, vil gøre det muligt at føre Kampen igennem til Sejr.

Imidlertid maa vi opfordre vore Kolleger til at vise Sagen Interesse og sørge for, at Mødet bliver en værdig Optakt til dette Fremstød for Medhjælpernes Organisationsret.

Filmen „Bogholder Kremke"

fremvises i Folkets Hus, Enghave Park,

Onsdag den 20. Januar Kl. 20.

Ovennævnte Film er et nyt Led i Bestræbelserne for at vise Handels- og Kontormedhjælperne, hvilken Skæbne, der rammer dem, hvis ikke de forstaar Tiden og Udviklingen.

Handlingen er baseret paa den Skæbne, der rammer en Bogholder af den gamle Skole, der slet ikke forstaar den nye Tid, hvor de saakaldte faste Pladser ikke er mere faste, end at deres Indehavere en skønne Dag rammes af den Arbejdsløshed, som de troede at være udenfor.

Ikke mindst nu, hvor Rationaliseringen ogsaa herhjemme er blevet Tidens Slagord og fortolkes paa den Maade, at Principalerne mener, at det eneste saliggørende er at faa de flest mulige forholdsvis taaleligt lønnede Medhjælpere erstattet af yngre og billigere Arbejdskraft, har denne Film Interesse.

Den har ikke blot Interesse for de ældre Medhjælpere, som først risikerer at blive ramt af Rationaliseringens Ulykker, men ogsaa for de yngre Medhjælpere, der her faar et godt Indblik i den Fremtid, der venter dem, hvis ikke de paa anden Maade skaffer sig Arbejdsforhold, der svarer til den nye Tid, og ikke baseres paa Principalernes Diktatur.

Adgangskort til Filmsfremvisningen kan faas ved direkte eller telefonisk Henvendelse paa Kontoret, samt hos de københavnske Afdelingers Tillidsmænd.

Lærlingeklubben.

Opmærksomheden henledes paa, at Klubben afholder Foredrag om

»Det røde Wien«, ledsaget af Lysbilleder,

med Herr Redaktør Lars Olsen som Foredragsholder.
Foredraget afholdes

i Sommers Selskabslokaler, Valdemarsgade 8,
Torsdag den 21. Januar Kl. 20.

Vi opfordrer Medlemmerne til at komme til Stede og tage en uorganiseret Kammerat med.

Bestyrelsen.

Adresse-Fortegnelse.

Dansk Handels- og Kontormedhjælperforbund.

Hovedkontoret: København V., Gl. Kongevej 6. Kontortid 9—5. Lørdag 9—2.

Telefoner: 8143 og 12143. Statstelefon 413. Telegr.-Adr.: Medhjælperstand. Girokonto 843.
Forretningsfører Jens Johansen. Privat: Sønder Boulevard 106 3, V. Telefon Vester 4171.
Hovedkasserer: Julius Hansen. Privat: Dr. Dagmars Allé 22, St., Valby. Telefon Valby 499.

Sekretærer: Harald Heie, Borrebyvej 58, Brønshøj. Telef. Bella 1201. Viggo Pedersen, Ejderstedgade 12 3, V. Telef. Vester 8303.
D. H. K. M. T.: Redaktør Jens Johansen, København V., Gl. Kongevej 6. Telefoner 8143 og 12143.

Rejsesekretærer:

Jens Jensen, Boulevarden 11, Aalborg. Telef. 3375. Privat Telef. 5575.
Michael Nielsen, Amaliegade 14, Aarhus. Telef. 3866. Privat Telef. 4377.
Viggo Pedersen, Gl. Kongevej 6, Kbh. V. Tlf. 8143: Priv. Tlf. Vester 8303.
Niels Jørgensen, Overgade 8, Odense. Telef. 2012. Privat Telef. 5874.
Johs. Jensen, Snaregade 11, Randers. Telef. 2045.
Svend Rosendal, Kirkegade 11, Vejle. Telef. 1822. Privat Telef. 1152.

AABENRAA.
Formand: Jens A. Jørgensen, Slotsgade 40.
Kasserer: Knud Lauridsen, Søndergade 17.

AALBORG-NØRRESUNDBY.
Formand: Jens Jensen, Boulevarden 11. Telefon 3375.
Kasserer: Samme.
Privat Bopæl: Boulevarden 21 3, Telefon 5575.
Kontortid 11—1 og 5—6½.
Central: Formand: Hilmer Strunge, Sjællandsgade 58.
Kolonial: Formand: Chr. Jørgensen, Finlandsgade 12. Telef. 4896.
Kommunale Kontormedhjælpere: Formand: Carl Solberg, Rebersbansgade 2. Telefon 4424.
Kontor: Formand: Th. Hansen, Teglværksallé 1. Telefon 3336.
Manufaktur: Formand: Lauritz Mortensen, Dannebrogsgade 27.

AARHUS.
Formand: Michael Nielsen, Amaliegade 14. Telef. 3866.
Privat Bopæl: Mejlgade 90 2. Telef. 4377.
Kasserer: Søren Andersen, Amaliegade 14. Telef. 3866. Kontortid: 11—2 og 6—7. Privat Telefon 7472. Girokonto 7625.
Central: Formand: Edith Nielsen, Guldsmedegade 31.
Isenkram: Formand: Lauritz Jørgensen, Faaborggade 112.
Kolonial: Formand: Kaj Viberg, Ole Rømersgade 23.
Kommunale Kontormedhjælpere: Formand: Vilh. Jacobsen, Dr. Margrethesvej 271, Telefon 5893, tr. personlig fra 2—4 og efter 6.
Kontor: Formand: Frode Nielsen, Sonnesgade 13.
Manufaktur: Formand: Axel Christensen, Bernstorfsv. 25, Viby.
Lærlingeklubben: Formand: Carl Laursen, Schleppegrellsgade 61.

AARS-AALESTRUP.
Formand: Svend Jørgensen, Købm. Perregaard, Aars.
Kasserer: Jens Rask, Banken, Aars.
Tillidsmanden for Aalestrup: G. Aalbæk Christiansen, »Jyden«, Aalestrup.

ASSENS.
Formand: Ove Buhl, Kalkbrænderivej.
Kasserer: Hans Pedersen, Ved Sukkerfabriken.

BOGENSE.
Formand: Thorkild Christiansen, Adelgade 90.
Kasserer: Anna Rose, Sæbehuset.

BORNHOLM.
Formand: P. Mikkelsen, Forsørgelsesvæsenet, Rønne. Telef. 338. Privat Telefon 601.
Kasserer: Carl Andersen, Margrethevej 7, Rønne. Girok. 19673.
Kontortid for Form. og Kass.: Onsdag 7—8, Margrethevej 7.

BRANDE.
Formand: Alfr. Chr. Vork, Leopold Thaarup.
Kasserer: Samme.

BRØNDERSLEV.
Formand: Vilh. Andersen, Krogensgade 2.
Kasserer: Carl Bernt Larsen, Nørregade 24.

EBELTOFT.
Formand: N. C. Skaarup, Søndergade.
Kasserer: Samme.

ESBJERG.
Formand: Gustav Rathe, Skolegade 12. Telef. 1120.
Privat-Adr.: Nørregade 104.
Kasserer: Samme.

FAABORG.
Formand: Verner Hansen, Østerbrogade 101.
Kasserer: Fridvin Larsen, Nygade 17.

FAKSE—FAKSE LADEPLADS.
Formand: Børre Clausen, Damhuset, Fakse, tr. 13—14.
Kasserer: Samme.

FREDENSBORG.
Formand: Frans Olsen, Glarmester Olsen, Bagerstræde.
Kasserer: Samme.

FREDERICIA.
Formand: Vald. Danielsen, Bjergegade 9.
Kasserer: Samme.
Kontor: Dalegade 37. Kontortid: Tirsdag og Fredag Kl. 20—21½.

FREDERIKSHAVN.
Formand: Chr. Bertelsen, Søndergade 118.
Kasserer: K. H. Jørgensen, Boensgade 101.

FREDERIKSSUND.
Formand: Knud H. B. Olsen, Isenkr. Rode.
Kasserer: Samme.

FREDERIKSVÆRK.
Formand: Holger Larsen, Bjørnehoved.
Kasserer: Samme.

GRAASTEN.
Formand: Chr. Jebsen, Slotsgade 5.
Kasserer: Samme.

GRENAA.
Formand: Karl Madsen, Købmand Nørgaard.
Kasserer: Samme.

HADERSLEV.
Formand: P. Olesen, Moltrupvej 41, nordl. Indgang.
Kasserer: O. G. Jensen, Erlevvej 28.
Kontor Bispegade 182.
Kontortid: Mandag og Torsdag 18—19½.
Formand og Kasserer er til Stede begge Aftener.

HADSUND.
Formand: Jens Rasch, Nørregade 3.
Kasserer: Laura Larsen, Manufakturhandler L. Faber.

HAMMEL.
Formand: Søren Andersen, Brugsforeningen.
Kasserer: Samme.

HASLEV.
Formand: A. Mandrup Hansen, Carl I. Ulrich & Søn.
Kasserer: Charles Johansen, Vestergade.
Kassereren tr. Mandag Kl. 19—20½.

HELSINGE.
Formand: Villy Christensen, L. P. Jacobsen.
Kasserer: Samme.

HELSINGØR.
Formand: Gunnar Lindstrøm, Brugsforeningen, Esromvej. Telefon 914. Træffes ikke Fredag og Lørdag.
Kasserer: Thyra Larsen, Lappen 6, St.
Træffes Mandag 6½—7½.

HERNING.
Formand: Chr. Damgaard, Smedegade 15.
Kasserer: Samme.

HILLERØD.
Formand: E. Carlo Petersen, »Labore«, Lærkevej, Ullerød pr. Hillerød.
Kasserer: Ernst Johansen, Vinkelvej 6.
Formand og Kasserer tr. Tirsdag Aften Kl. 8 hos Formanden.

HJØRRING.
Formand: H. Hein, Nørreallé 5.
Kasserer: Fr. Jensen, Svanelundsvej 6.
Tlf. 250 fra 9—12 og 2—6. Privat Adr.: Østergade 14A, efter 6, Tlf. 1090.

HOBRO.
Formand: P. Hede, Vesterallé 15.
Kasserer: I. M. Sonneby, »Bakkely«.

HOLBÆK.
Formand: K. E. Hansen, Rosen 5.
Kasserer: Viggo Hougaard, Godthaabsvej 80.

HOLSTEBRO.
Formand: Hans Petersen, Socialdemokraten.
Kasserer: Jacob P. Jacobcen, Arb. Fællesbageri, Fredericiagade.

HOLSTED-BRØRUP.
Formand. M. S. Nørgaard, c/o V. Schmidt, Brørup.
Kasserer: Samme.

HORSENS.
Formand: S. Chr. Sørensen, Villavej 1b. Telefon 1735.
Kasserer: J. Chr. Petersen, Nørrebrogade 2. Telefon 1436. Girokonto 9952.
Kontortid: daglig 1—2, Tirsdag og Torsdag Aften 6—8.
Kontor: Forsamlingsbygningen, Kildegade. Kontor 1.
Formanden tr. Torsdag 6—7. Kassereren tr. Tirsdag og Torsdag 7—8.
Lærlingeklubben: Formand: Jørgen Schmidt, Graven 9.

KALUNDBORG.
Formand: Carl Frederiksen, Kystvejen 60.
Kasserer: Poul Balsløv, Hestehavebakken 5. Girokonto 35395.

KOLDING.
Formand: N. P. Andersen, Haderslevgade 2.
Kasserer: Samme.
Kontortid fra Kl. 1—3 og 6—7. Telef. 842. Girokonto 6585.

KORSØR.
Formand: H. Christoffersen, »Fiskenet«.
Kasserer: Viggo Petersen, Skovvejen 41.

KØBENHAVN.
Formand: Gustav Pedersen, Gl. Kongevej 1E, Beletagen.
Privat: Haderslevgade 342 th Tlf. V. 7495. Tlf. 12339 og 13336.
Tr. paa Kontoret: Tirsdag, Onsdag og Fredag Aften Kl. 6—8. Girokonto 820.
Kasserer: Charles Poppe, Gl. Kongevej 1E, Beletagen. Tlf. 12339 og 13336. Tr. paa Kontoret: Mandag og Torsdag Aften Kl. 6—8.
Afdelingens Kontortid: 11—3 og 6—8 (Lørdag lukkes Kl. 2).
Bog- og Papirmedhj.-Afd.: Formand: Henry Gran, Enghavevej 741.
Tr. paa Kontoret: Tirsdag 8—9. Telefon Eva 1658.
Central-Afd.: Formand: Knud Høfft, Asmindørødgade 184, L.
Tr. paa Kontoret: Torsdag 8—9.
Cigar- og Tobaksmedhj.-Afd.: Formand: C. G. Christoffersen, Basnæsvej 4, Brønshøj. Tr. paa Kont.: Fredag 8—9. Telef. Bella 1022.
Forsikringsmedhj.-Afd.: Formand: Henry O. Blach, Blekingegade 22, S. Tr. paa Kontoret: Torsdag 8—9.
Isenkrammedhj.-Afd.: Formand: Carl Jensen, Milosvej 2, S.
Tr. paa Kontoret: Mandag 8—9.
Kolonialmedhj.-Afd.: Formand: Georg Baunsgaard, Helgesvej 272, F. Telf. Godth. 7711. Tr. paa Kontoret: Onsdag 8—9.
Kommunale Kontormedhj.-Afd.: Formand: Niels Skade, Matthæusgade 441, V. Tlf. Vester 2908 y. Tr. paa Kontoret: Torsdag 8—9.
Kontormedhj.-Afd.: Formand: Gustav Pedersen, Gl. Kongevej 1E. Beletagen. Tlf. 12339 og 13336. Tr. paa Kontoret: Tirsdag 8—9.
Manufakturmedhj.-Afd.: Formand: H. H. Jacobsen, Kapelvej 523, tv., N. Telef. Nora 7914. Tr. paa Kontoret: Onsdag 8—9.
Sæbe- og Parfumemedhj.-Afd.: Formand: Fru Thyra Ravnbo, Roarsvej 61, F. Telf. Godth. 1606 u. Tr. paa Kontoret: Fredag 8—9.
Vejer-, Afskriver- og Speditionsmedhjælper-Afd.: Formand: Carl Mikkelsen, Thomas Laubsgade 13, Str. Telefon Ryvang 254 x.
Tr. paa Kontoret: Tirsdag 8—9.
Lærlingeklubben: Formand: Vald Haahr, Sønderjyllands Allé 92, Vanløse.

KØGE.
Formand: Osvald Olsen, Pedersvej 12.
Træffes bedst Mandag 7½—8.
Kasserer: Helmuth Jørgensen, Kommunekontoret.

LANGELAND.
Formand: Carlo Mejlsgaard, Kæmnerkontoret, Rudkøbing.
Privat Adresse: Grønnegade 11. Tr. daglig 12—1, Mandag og Onsdag Aften 6—8.
Kasserer: Samme.

LEMVIG.
Formand: V. H. Nielsen, Villa »Vidtskue«.
Kasserer: Samme.

LØGSTØR.
Formand: P. Jensen, Dragsdal.
Kasserer: Samme.

MARIAGER.
Formand: N. L. Winther, Ny Havnevej.
Kasserer: Chr. Sommer, Detailhandler P. Mørch, Østergade.

MARIBO.
Formand: Urban J. Meyer, Øster Landevej.
Kasserer: Oskar Johansson, Maglemersvej 16 1.
Formand og Kasserer træffes Mandag fra 19—20.

MIDDELFART.
Formand: Th. Nielsen, Kæmnerkontoret.
Kasserer: Samme.

NAKSKOV.
Formand: Robert Larsen, »Socialdemokraten«.
Kasserer: Johs. Johansen, Reimersgade 3. Tlf. 160, træffes sikrest fra 12½—1½ og 7—8.

NIBE.
Formand: Børge Jensen, Politikontoret.
Kasserer: Samme.

NYBORG.
Formand: H. C. Jørgensen, Adelgade 3.
Kasserer: Ella Delfs Møller, Nørregade.
Træffes Mandag og Torsdag 7—8.

NYKØBING F.
Formand: E. M. Møller, Jernbanegade 16 1.
Kasserer: Johs. Christiansen, Stubbekøbingvej 10.

NYKØBING M.
Formand: A. K. Jørgensen, Arb. Sygekassekontor, Østergade 1.
Kasserer: Marius Sørensen, Havnen.
Kassereren træffes Tirsdag og Torsdag Kl. 7—8.

NYKØBING S.
Formand: Alex Mørch, Ahlgade 66.
Kasserer: Samme.

NÆSTVED.
Formand: R. Calum, Kildemarksvej 16, Telefon 1289.
Kasserer: Samme.
Kontor: Løveapothekets Gaard, Axeltorv 12. Girokonto 35527.
Kontortid: Mandag og Onsdag 19½—21.

ODDER.
Formand: Mejlgaard Christensen, Brugsforeningen.
Kasserer: Samme.

ODENSE.
Formand: Niels Jørgensen, Overgade 8 1, Telef. 2012.
Kasserer: Samme.
Privat Adresse: Tesdorpfsvej 22, Telefon 5874.
Kontortid: Mandag, Tirsdag, Onsdag, Torsdag, Fredag og Lørdag 12—1 og 5—7. Lørdag dog kun fra 12—1.
» Central- og Kolonial-Afd.: Tirsdag 7½—8½.
» Kontor- og Manufaktur-Afd.: Torsdag 7½—8½.
Central-Afd.: Formand: Knud Damgaard, Kanslersgade 13 2, th.
Kolonial-Afd.: Formand: Aage Eriksen, Dronningensgade 84 1.
Kontor-Afd.: Formand: L. Fr. Funkhoff, Hunderupvej 27 2, Telefon 4406.
Manufaktur-Afd.: Formand: Chr. Nielsen, Allégade 33 2.
Lærlingeklubben: Formand: Helge Tønnesen, Sct. Hansgade 24.

PRÆSTØ.
Formand: N. R. Andersen, H. Lotz.
Kasserer: Samme.

RANDERS.
Formand: Johs. Jensen, Snaregade 1 1. Telef. 2045.
Kasserer: Samme. Girokonto 6989.

RIBE.
Formand: Chr. Olesen, Sønderportsgade 213.
Kasserer: Samme.

RINGKØBING.
Formand: Carl Georg Nielsen, Jernbanevej 34.
Kasserer: Laurs Kjeldsen, Nygade 19.

RINGSTED.
Formand: Henry Larsen, Rønnedevej 14 (Girokonto 16298).
Kasserer: Samme.

ROSKILDE.
Formand: C. Blomgaard Andersen, Gormsvej 9, Telefon 617.
Træffes som Regel 1½—2½ samt efter 6½.
Kasserer: Samme. Girokonto 12044. Kontortid Tirsdag Aften 7—9.

RØDBY.
Formand: Georg Petersen, Bagallé d. H.
Kasserer: Samme.
Træffes fra 9—1 og 3—6 paa Telefon Nr. 30.

SAKSKØBING.
Formand: V. Rasmussen, Orebyvej.
Kasserer: Samme.

SAMSØ.
Formand: Aage E. Jensen, Brundby.
Kasserer: C. Børglum, Tranebjerg.

SILKEBORG.
Formand: Martin Lund, Lyngbygade 16 1.
Kasserer: Samme.

SKAGEN.
Formand: Chr. M. Pedersen, Vesterby, Skagen.
Kasserer: Samme.

SKANDERBORG.
Formand: K. E. Pind, »Sølyst«.
Kasserer: Viggo Petersen, Korsvejen.

SKELSKØR.
Formand: A. Poulsen, Herre-Magasinet.
Kasserer: Samme.

SKERN-TARM.
Formand: Jens Nyholm, Skolegade, Skern.
Kasserer: Samme.

SKIVE.
Formand: Joh. Budtz, Thinggade 18.
Kasserer: Aksel Christensen, Voldgade 16. Telef. 460.
Træffes fra 12—1 og 5½—8. Lørdag fra 2½—5.

SLAGELSE.
Formand: Rich. Jensen, Sct. Jørgensgade 15 St. Telefon 1488.
Træffes Onsdag og Lørdag fra 2—3 samt 6—7.
Kasserer: J. P. Hansen, Holbergsgade 36.

SORØ.
Formand: Rs. Rasmussen, Holbergsvej 6.
Kasserer: Samme.

STEGE.
Formand: Carl Boeberg, Hans F. Carøe.
Kasserer: Aage Frandsen, Købm. Kanstrup.

STOREHEDINGE.
Formand: Chr. Stougaard, Chr. Richtersvej 6.
Kasserer: Samme.

STRUER.
Formand: Johs. Pedersen, Brugsforeningen.
Kasserer: P. Livbjerg Pedersen, Nygade 5.

STUBBEKØBING.
Formand: C. A. Nielsen, Autoforhandler Bernh. Petersen, Torvet.
Kasserer: Samme.

SVENDBORG.
Formand: Erik Christensen, Klostervænget 4.
Kasserer: Samme.

SØNDERBORG.
Formand: Andr. Jensen, Parkgade 6 1.
Kasserer: Samme.
Kontoraften hver Tirsdag 8—8½ i Fagforeningshuset.

THISTED.
Formand: Chr. Pedersen, Fællesbageriet, Nygade. Telefon 190.
Kasserer: E. Overgaard, I P. Jacobsensgade 4.

TØNDER.
Formand: Herluf Møller, Torvet 11 2.
Kasserer: Frk. M. Ramsing, Schous Sæbeudsalg.

VARDE.
Formand: E. A. Jensen, Gellerupvej 21.
Kasserer: Samme.

VEJEN.
Formand: Folmer Sachmann, Villa »Home«.
Kasserer: Samme.

VEJLE.
Formand: Svend Rosendal, Kirkegade 11. Telefon 1822.
Kasserer: Samme.

VIBORG.
Formand: Einar Hansen, Slesvigsgade 3. Telefon 613.
Kasserer: Samme.

VORDINGBORG.
Formand: Holger Rove, Østervej.
Kasserer: Hugo Hansen, Nørregade 33.

HOVEDBESTYRELSEN.

Forretningsfører, Borgerrepræsentant **Jens Johansen,** Gl. Kongevej 63, V.
Hovedkasserer (Viceforretningsfører) **Julius Hansen,** Gl. Kongevej 63, V.
Bankassistent **Gustav Pedersen,** Gl. Kongevej 1 E, Beletagen. Telef. 13336.
Bogholder **Valdemar Petersen,** Lupinstien 10, Brønshøj. Telef. Goth. 4535.
Forsikringsass. **Henry Blach,** Blekingegade 2 2, S.
Kontormedhjælper **Anton Hansen,** Tordenskjoldsgade 24, Aarhus.
Fuldmægtig **P. Mikkelsen,** Forsørgelsesvæsenet, Rønne. Telefon 338.
Kontorassistent **S. Chr. Sørensen,** Villavej 1 b, Horsens. Telefon 1735.
Kontormedhjælper **Carl Foverskov,** Skibhusvej 34 1, Odense.
Forretningsfører **Aksel Olsson,** Ørstedsgade 23, Sønderborg.
Bogholder **Harald Pedersen,** Helsingør Brændsels- og Trælasth., Helsingør.
Isenkrammedhj. **Chr. Skjolding,** Sdr. Boulevard 122, V. Telef. V. 9416 v.
Forretningsbestyrer **Peter H. Hansen,** Bjergegade 24, Fredericia.
Boghandlermedhj. **Henry Gran,** Enghavevej 74 1, V. Telef. Eva 1658.
Kolonialmedhj. **Georg Baunsgaard,** Helgesvej 27 2, F. Telef. Gothaab 7711.

REPRÆSENTANTSKABET.

København:

C. G. Christoffersen, Basnæsvej 4, Brønshøj. Telefon Bella 1022.
Vald. Haahr, Sønderjyllands Allé 9 2, Vanløse.
V. Gudmansen, Wilkensvej 26 D 2, F.
Knud Hofft, Asminderødgade 18 4, L.
Jens Nielsen, Rosenørns Allé 12, V.
Ingeborg Bresemann Langesund 1 1, Str.

Jylland:

Th. Hansen, Teglværksallé 1, Aalborg.
Chr. Jørgensen, Finlandsgade 1 2, Aalborg.
Gustav Rathe, Nørregade 104, Esbjerg.
Søren Andersen, Tordenskjoldsgade 30 1, Aarhus.
N. C. Nielsen, Seestgade 56, Kolding.
Peter Olesen, Moltrupvej 41, nordl. Indgang, Haderslev.
Axel Jensen, Horsensgade 8 2, Aarhus. Telefon 1258.
Sten Vandborg, Aaboulevarden 7, Horsens.

Fyn:

Carlo Mejlsgaard, Kæmnerkontoret Rudkøbing.
Chr. Nielsen, Alexandragade 10 2, Odense.

Sjælland:

A. Spiermann, Grønvej 4, Næstved. Telefon 139.
Viggo Hougaard, Godthaabsvej 80, Holbæk.
E. Carlo Petersen, »Labore«, Lærkevej, Ullerød pr. Hillerød.
Chr. Stougaard, Chr. Richtersvej 6, Storehedinge.

REVISORER.

N. Kristensen, Kompagnistræde 2, K. Telef. 7725.
Georg Nielsen, Godthaabsvej 264, Brønshøj. Telefon Godthaab 7926.

DANSK HANDELS- OG KONTORMEDHJÆLPER TIDENDE

ORGAN FOR DANSK HANDELS- OG KONTORMEDHJÆLPERFORBUND

Nr. 2. 1. Februar 1932. 32te Aargang.

Varsko!

Forbundets og Arbejdsløshedskassens Love foreskriver, at al Restance skal være betalt inden Regnskabsaarets Udløb den 31. Marts.

Denne Bestemmelse kræves uvægerligt overholdt, og Medlemmer, der maatte være kommet bagud med Betalingen, maa derfor senest den 31. Marts have dette berigtiget, hvis de vil undgaa Sletning og Tab af alle Rettigheder.

De usikre Forhold for Medhjælperne opfordrer i højeste Grad til at sikre sig paa alle Maader mod Arbejdsløshed og Overgreb. Derfor vil det være uforsvarligt at komme ud for Sletning og Tab af alle Rettigheder.

Den gode Kollega sørger for at bringe sine Forhold i Orden, fremfor at risikere Udelukkelse af sin Organisation. Sørg derfor for i Tide at faa mulige Restancer bragt ud af Verden.

Bevar Medlemsskabet og Rettighederne!

Bemærk Omslagets 2. Side!

MEDDELELSER

fra

HANDELS- OG KONTORMEDHJÆLPERFORENINGEN I KØBENHAVN

Ud af Verden med Restancerne!

Vi nærmer os nu stærkt den 31. Marts, hvor som bekendt alle Restancer skal ud af Verden for at undgaa Sletning, og der er i Aar særlig Grund til at raabe Varsko.

Ingen — absolut ingen — kan være sikker paa ikke en Dag at staa uden Beskæftigelse, og da vil det være en dobbelt Ulykke, hvis Ancienniteten i Arbejdsløshedskassen er røget.

Altsaa: **Rent Bord den 31. Marts!**

Handels- og Kontorlærlingene

og Deres Forældre indbydes

til at se

Filmen „CHANCEN"

Mandag den 8. Februar Kl. 20 i Folkets Hus, Enghavevej 40.

Gennem de sidste Par Aar har Lærlingeklubben ved Møder og Sammenkomster gjort et godt Arbejde for at faa interesseret vort Fags yngste Udøvere for Organisationen og dermed for deres egen Fremtid.

Resultatet har da ogsaa været en god jævn Tilgang til vor Lærlingegruppe, hvorunder ikke blot henføres de kontraktmæssigt ansatte Lærlinge, men ogsaa de mange Unge, der under forskellige Titler modtager Uddannelse i vort Fag.

Der er imidlertid ingen Grund til at skjule, at vi burde have et langt større Medlemstal blandt de Unge.

Forholdet er jo det, at ikke mindst den yngste Generation har Interesse i at sikre sig den Støtte, Organisationen og Arbejdsløshedskassen kan give dem, især da de opnaar Ancienniteten gennem det lave Kontingent.

Naar Lærlingeklubben da søger at foretage et nyt Fremstød ved at indbyde ikke blot Lærlinge og Elever, men ogsaa deres Paarørende til at overvære Fremvisningen af »Chancen«, hvortil der bliver knyttet nogle Bemærkninger angaaende Lærlingespørgsmaalet, haaber vi, at ogsaa de udlærte Medhjælpere rundt paa Arbejdspladserne agiterer blandt Lærlingene for at faa dem til at møde.

— — —

Adgang har — som det fremgaar af ovenstaaende — enhver Handels- og Kontorlærling med Forældre.

Der kræves ikke Adgangskort til dette Møde.

Filmen „Bogholder Kremke" gentages

Torsdag den 11. Februar Kl. 20 i Folkets Hus, Enghavevej 40.

Da den overvældende Tilslutning, der var til Fremvisningen af Filmen »Bogholder Kremke«, gjorde det umuligt at efterkomme alle Krav om Adgangskort, har vi ifølge givet Løfte arrangeret en Gentagelse, der, som ovenfor nævnt, finder Sted i »Folkets Hus« paa Enghavevej Torsdag den 11. Februar Kl. 20.

Alle de Mennesker, der naaede at overvære Førsteopførelsen, vil give os Ret i, at den ovenud store Tilslutning var berettiget.

Det sociale Drama, der udspilles i denne Film, har Bud til hvert eneste tænkende Menneske, men ganske særlig til Handels- og Kontormedhjælperne.

— — —

Vi vil gerne gentage vor Henstilling til Medlemmerne om at anvende disse Filmsfremvisninger i Agitationens Tjeneste.

De kender sikkert alle en eller anden uorganiseret Kollega, som De kan faa med, og vi har jo rig Erfaring for, at disse kombinerede Films- og Agitationsaftener er ypperlig egnede til at faa Medhjælperne til at tænke over vor Stands sociale og økonomiske Stilling, hvilket for Flertallets Vedkommende er ensbetydende med Tilslutning til Organisationen.

„Borshøjgaards Venner"

Søndag den 13. Marts Kl. 19

afholdes

Stor Aftenunderholdning og Bal

i Studenterforeningen (store Sal)

Vestre Boulevard.

Til Festen har Medlemmer af »Borshøjgaards Venner« og Handels- og Kontormedhjælperforeningen Adgang.

Billetter à 1 Krone faas paa Kontoret, Gl. Kongevej 1 E, og hos Inkassatorerne samt hos Bestyrelsens Medlemmer: C. G. Christoffersen, Basnæsvej 4, Brh. Telf. Bella 1022, Knud Høfft, Asminderødgade 18 4, Agnes Tvergaard, Hjørringgade 27, St. Telf. Øbro 3470 x, Thyra Ravnbo, Roarsvej 27 1, Telf. Godth. 1606 u, og Henry Bentsen, Valby Langgade 259, St. tv.

Nærmere Program i Marts-Nummeret.

Adresse-Fortegnelse.

Dansk Handels- og Kontormedhjælperforbund.

Hovedkontoret: København V., Gl. Kongevej 6. Kontortid 9—5. Lørdag 9—2.

Telefoner: 8143 og 12143. Statstelefon 413. Telegr.-Adr.: Medhjælperstand. Girokonto 843.
Forretningsfører Jens Johansen. Privat: Sønder Boulevard 106 3, V. Telefon Vester 4171.
Hovedkasserer: Julius Hansen. Privat: Dr. Dagmars Allé 22, St., Valby. Telefon Valby 499.
Sekretærer: Harald Heie, Borrebyvej 58, Brønshøj. Telef. Bella 1201. Viggo Pedersen, Ejderstedgade 12 3, V. Telef. Vester 8303.
D. H. K. M. T.: Redaktør Jens Johansen, København V., Gl. Kongevej 6. Telefoner 8143 og 12143.

Rejsesekretærer:

Jens Jensen, Boulevarden 11, Aalborg. Telef. 3375. Privat Telef. 5575.
Michael Nielsen, Amaliegade 14, Aarhus. Telef. 3866. Privat Telef. 4377.
Viggo Pedersen, Gl. Kongevej 6, Kbh. V. Tlf. 8143. Priv. Tlf. Vester 8303.
Niels Jørgensen, Overgade 8, Odense. Telef. 2012. Privat Telef. 5874.
Johs. Jensen, Snaregade 11, Randers. Telef. 2045.
Svend Rosendal, Kirkegade 11, Vejle. Telef. 1822. Privat Telef. 1152.

AABENRAA.
Formand: Jens A. Jørgensen, Slotsgade 40.
Kasserer: Knud Lauridsen, Søndergade 17.

AALBORG-NØRRESUNDBY.
Formand: Jens Jensen, Boulevarden 11. Telefon 3375.
Kasserer: Samme.
Privat Bopæl: Boulevarden 21 3, Telefon 5575.
Kontortid 11—1 og 5—6½.
Central: Formand: Hilmer Strunge, Sjællandsgade 58.
Kolonial: Formand: Chr. Jørgensen, Finlandsgade 12. Telef. 4896.
Kommunale Kontormedhjælpere: Formand: Carl Solberg, Rebersbansgade 2. Telefon 4424.
Kontor: Formand: Th. Hansen, Teglværksallé 1. Telefon 3336.
Manufaktur: Formand: Lauritz Mortensen, Dannebrogsgade 27.

AARHUS.
Formand: Michael Nielsen, Amaliegade 14. Telef. 3866.
Privat Bopæl: Mejlgade 90 2. Telef. 4377.
Kasserer: Søren Andersen, Amaliegade 14. Telef. 3866. Kontortid: 11—2 og 6—7. Privat Telefon 7472. Girokonto 7625.
Central: Formand: Edith Nielsen, Guldsmedegade 3 1.
Isenkram: Formand: Lauritz Jørgensen, Faaborggade 11 2.
Kolonial: Formand: Kaj Viberg, Ole Rømersgade 2 3.
Kommunale Kontormedhjælpere: Formand: Vilh. Jacobsen, Dr. Margrethesvej 27 1, Telefon 5893, tr. personlig fra 2—4 og efter 6.
Kontor: Formand: Frode Nielsen, Sonnesgade 1 3.
Manufaktur: Formand: Axel Christensen, Bernstorfsv. 25, Viby.
Lærlingeklubben: Formand: Carl Larsen, Schleppegrellsgade 61.

AARS-AALESTRUP.
Formand: Svend Jørgensen, Købm. Perregaard, Aars.
Kasserer: Jens Rask, Banken, Aars.
Tillidsmanden for Aalestrup: G. Aalbæk Christiansen, »Jyden«, Aalestrup.

ASSENS.
Formand: Ove Buhl, Kalkbrænderivej.
Kasserer: Hans Pedersen, Ved Sukkerfabriken.

BOGENSE.
Formand: Thorkild Christiansen, Adelgade 90.
Kasserer: Anna Rose, Sæbehuset.

BORNHOLM.
Formand: P. Mikkelsen, Forsørgelsesvæsenet, Rønne. Telef. 338. Privat Telefon 601
Kasserer: Carl Andersen, Margrethevej 7, Rønne. Girok. 19673.
Kontortid for Form. og Kass.: Onsdag 7—8, Margrethevej 7.

BRANDE.
Formand: Alfr. Chr. Vork, Leopold Thaarup.
Kasserer: Samme.

BRØNDERSLEV.
Formand: Vilh. Andersen, Krogensgade 2.
Kasserer: Carl Bernt Larsen, Nørregade 24.

EBELTOFT.
Formand: N. C. Skaarup, Søndergade.
Kasserer: Samme.

ESBJERG.
Formand: Gustav Rathe, Skolegade 12. Telef. 1120.
Privat-Adr.: Nørregade 104.
Kasserer: Samme.

FAABORG.
Formand: Verner Hansen, Østerbrogade 101.
Kasserer: Fridvin Larsen, Nygade 17.

FAKSE—FAKSE LADEPLADS.
Formand: Børre Clausen, Damhuset, Fakse, tr. 13—14.
Kasserer: Samme.

FREDENSBORG.
Formand: Frans Olsen, Glarmester Olsen, Bagerstræde.
Kasserer: Samme.

FREDERICIA.
Formand: Vald. Danielsen, Bjergegade 9.
Kasserer: Samme.
Kontor: Dalegade 37. Kontortid: Tirsdag og Fredag Kl. 20—21½.

FREDERIKSHAVN.
Formand: Chr. Bertelsen, Søndergade 118.
Kasserer: K. H. Jørgensen, Boensgade 10 1.

FREDERIKSSUND.
Formand: Knud H. B. Olsen, Isenkr. Rode.
Kasserer: Samme.

FREDERIKSVÆRK.
Formand: Holger Larsen, Bjørnehoved.
Kasserer: Samme.

GRAASTEN.
Formand: Chr. Jebsen, Slotsgade 5.
Kasserer: Samme.

GRENAA.
Formand: Karl Madsen, Købmand Nørgaard.
Kasserer: Samme.

HADERSLEV.
Formand: P. Olesen, Moltrupvej 41, nordl. Indgang.
Kasserer: O. G. Jensen, Erlevvej 28.
Kontor Bispegade 18 2.
Kontortid: Mandag og Torsdag 18—19½.
Formand og Kasserer er til Stede begge Aftener.

HADSUND.
Formand: Jens Rasch, Nørregade 3.
Kasserer: Laura Larsen, Manufakturhandler L. Faber.

HAMMEL.
Formand: Søren Andersen, Brugsforeningen.
Kasserer: Samme.

HASLEV.
Formand: A. Mandrup Hansen, Carl I. Ulrich & Søn.
Kasserer: Charles Johansen, Vestergade.
Kassereren tr. Mandag Kl. 19—20½.

HELSINGE.
Formand: Villy Christensen, L. P. Jacobsen.
Kasserer: Samme.

HELSINGØR.
Formand: Gunnar Lindstrøm, Brugsforeningen, Esromvej. Telefon 914. Træffes ikke Fredag og Lørdag.
Kasserer: Thyra Larsen, Lappen 6, St.
Træffes Mandag 6½—7½.

HERNING.
Formand: Chr. Damgaard, Smedegade 15.
Kasserer: Samme.

HILLERØD.
Formand: E. Carlo Petersen, »Labore«, Lærkevej, Ullerød pr. Hillerød.
Kasserer: Ernst Johansen, Vinkelvej 6.
Formand og Kasserer tr. Tirsdag Aften Kl. 8 hos Formanden.

HJØRRING.
Formand: H. Hein, Nørreallé 5.
Kasserer: Fr. Jensen, Svanelundsvej 6.
Tlf. 250 fra 9—12 og 2—6. Privat Adr.: Østergade 14A, efter 6, Tlf. 1090.

HOBRO.
Formand: P. Hede, Vesterallé 15.
Kasserer: I. M. Sonneby, »Bakkely«.

HOLBÆK.
Formand: K. E. Hansen, Rosen 5.
Kasserer: Viggo Hougaard, Godthaabsvej 80.

HOLSTEBRO.
Formand: Hans Petersen, Socialdemokraten.
Kasserer: Jacob P. Jacobcen, Arb. Fællesbageri, Fredericiagade.

HOLSTED-BRØRUP.
Formand. M. S. Nørgaard, c/o V. Schmidt, Brørup.
Kasserer: Samme.

HORSENS.
Formand: S. Chr. Sørensen, Villavej 1b. Telefon 1735.
Kasserer: J. Chr. Petersen, Nørrebrogade 2. Telefon 1436. Girokonto 9952.
Kontortid: daglig 1—2, Tirsdag og Torsdag Aften 6—8.
Kontor: Forsamlingsbygningen, Kildegade. Kontor 1.
Formanden tr. Torsdag 6—7. Kassereren tr. Tirsdag og Torsdag 7—8.
Lærlingeklubben: Formand: Jørgen Schmidt, Graven 9.

KALUNDBORG.
Formand: Carl Frederiksen, Kystvejen 60.
Kasserer: Poul Balsløv, Hestehavebakken 5. Girokonto 35395.

KOLDING.
Formand: N. P. Andersen, Haderslevgade 2.
Kasserer: Samme.
Kontortid fra Kl. 1—3 og 6—7. Telef. 842. Girokonto 6585.

KORSØR.
Formand: H. Christoffersen, »Fiskenet«.
Kasserer: Viggo Petersen, Skovvejen 41.

KØBENHAVN.
Formand: Gustav Pedersen, Gl. Kongevej 1E, Beletagen.
Privat: Haderslevgade 34 2 th Tlf. V. 7495. Tlf. 12339 og 13336.
Tr. paa Kontoret: Tirsdag, Onsdag og Fredag Aften Kl. 6—8. Girokonto 820.
Kasserer: Charles Poppe, Gl. Kongevej 1E, Beletagen. Tlf. 12339 og 13336. Tr. paa Kontoret: Mandag og Torsdag Aften Kl. 6—8.
Afdelingens Kontortid: 11—3 og 6—8 (Lørdag lukkes Kl. 2).
Bog- og Papirmedhj.-Afd.: Formand: Henry Gran, Enghavevej 74 1. Tr. paa Kontoret: Tirsdag 8—9. Telefon Eva 1658.
Central-Afd.: Formand: Knud Høfft, Asminderødgade 18 4, L. Tr. paa Kontoret: Torsdag 8—9.
Cigar- og Tobaksmedhj.-Afd.: Formand: C. G. Christoffersen, Basnæsvej 4, Brønshøj. Tr. paa Kont.: Fredag 8—9. Telef. Bella 1022.
Forsikringsmedhj.-Afd.: Formand: Henry O. Blach, Blekingegade 22, S. Tr. paa Kontoret: Torsdag 8—9.
Isenkrammedhj.-Afd.: Formand: Carl Jensen, Milosvej 2, S. Tr. paa Kontoret: Mandag 8—9.
Kolonialmedhj.-Afd.: Formand: Georg Baunsgaard, Helgesvej 27 2, F. Telf. Godth. 7711. Tr. paa Kontoret: Onsdag 8—9.
Kommunale Kontormedhj.-Afd.: Formand: Niels Skade, Matthæusgade 44 1, V. Tlf. Vester 2908 y. Tr. paa Kontoret: Torsdag 8—9.
Kontormedhj.-Afd.: Formand: Gustav Pedersen, Gl. Kongevej 1E. Beletagen. Tlf. 12339 og 13336. Tr. paa Kontoret: Tirsdag 8—9.
Manufakturmedhj.-Afd.: Formand: H. H. Jacobsen, Kapelvej 52 3, tv., N. Telef. Nora 7914. Tr. paa Kontoret: Onsdag 8—9.
Sæbe- og Parfumemedhj.-Afd.: Formand: Fru Thyra Ravnbo, Roarsvej 61. F. Telf. Godth. 1606 u. Tr. paa Kontoret: Fredag 8—9.
Vejer-, Afskriver- og Speditionsmedhjælper-Afd.: Formand: Carl Mikkelsen, Thomas Laubsgade 13, Str. Telefon Ryvang 254 x. Tr. paa Kontoret: Tirsdag 8—9.
Lærlingeklubben: Formand: Vald Haahr, Sønderjyllands Allé 92, Vanløse.

KØGE.
Formand: Osvald Olsen, Pedersvej 12.
Træffes bedst Mandag 7½—8.
Kasserer: Helmuth Jørgensen, Kommunekontoret.

LANGELAND.
Formand: Carlo Mejlsgaard, Kæmnerkontoret, Rudkøbing.
Privat Adresse: Grønnegade 11. Tr. daglig 1—2, Mandag og Onsdag Aften 6—8.
Kasserer: Samme.

LEMVIG.
Formand: V. H. Nielsen, Villa »Vidtskue«.
Kasserer: Samme.

LØGSTØR.
Formand: P. Jensen, Dragsdal.
Kasserer: Samme.

MARIAGER.
Formand: N. L. Winther, Ny Havnevej.
Kasserer: Chr. Sommer, Detailhandler P. Mørch, Østergade.

MARIBO.
Formand: Urban J. Meyer, Øster Landevej.
Kasserer: Oskar Johansson, Maglemersvej 16 1.
Formand og Kasserer træffes Mandag fra 19—20.

MIDDELFART.
Formand: Th. Nielsen, Kæmnerkontoret.
Kasserer: Samme.

NAKSKOV.
Formand: Robert Larsen, »Socialdemokraten«.
Kasserer: Johs. Johansen, Reimersgade 3. Tlf. 160, træffes sikrest fra 12½—1½ og 7—8.

NIBE.
Formand: Børge Jensen, Politikontoret.
Kasserer: Samme.

NYBORG.
Formand: H. C. Jørgensen, Adelgade 3.
Kasserer: Ella Delfs Møller, Nørregade.
Træffes Mandag og Torsdag 7—8.

NYKØBING F.
Formand: E. M. Møller, Jernbanegade 16 1.
Kasserer: Johs. Christiansen, Stubbekøbingvej 10.

NYKØBING M.
Formand: A. K. Jørgensen, Arb. Sygekassekontor, Østergade 1.
Kasserer: Marius Sørensen, Havnen.
Kassereren træffes Tirsdag og Torsdag Kl. 7—8.

NYKØBING S.
Formand: Alex Mørch, Ahlgade 66.
Kasserer: Samme.

NÆSTVED.
Formand: R. Calum, Kildemarksvej 16, Telefon 1289.
Kasserer: Samme.
Kontor: Løveapothekets Gaard, Axeltorv 12. Girokonto 35527.
Kontortid: Mandag og Onsdag 19½—21.

ODDER.
Formand: Mejlgaard Christensen, Brugsforeningen.
Kasserer: Samme.

ODENSE.
Formand: Niels Jørgensen, Overgade 8 1, Telef. 2012.
Kasserer: Samme.
Privat Adresse: Tesdorpfsvej 22, Telefon 5874.
Kontortid: Mandag, Tirsdag, Onsdag, Torsdag, Fredag og Lørdag 12—1 og 5—7. Lørdag dog kun fra 12—1.
» Central- og Kolonial-Afd.: Tirsdag 7½—8½.
» Kontor- og Manufaktur-Afd.: Torsdag 7½—8½.
Central-Afd.: Formand: Knud Damgaard, Kanslersgade 13 2, th.
Kolonial-Afd.: Formand: Aage Eriksen, Dronningensgade 84 1.
Kontor-Afd.: Formand: L. Fr. Funkhoff, Hunderupvej 27 2. Telefon 4406.
Manufaktur-Afd.: Formand: Chr. Nielsen, Allégade 33 2.
Lærlingeklubben: Formand: Helge Tønnesen, Sct. Hansgade 24.

PRÆSTØ.
Formand: N. R. Andersen, H. Lotz.
Kasserer: Samme.

RANDERS.
Formand: Johs. Jensen, Snaregade 11. Telef. 2045.
Kasserer: Samme. Girokonto 6989.

RIBE.
Formand: Chr. Olesen, Sønderportsgade 213.
Kasserer: Samme.

RINGKØBING.
Formand: Carl Georg Nielsen, Jernbanevej 34.
Kasserer: Laurs Kjeldsen, Nygade 19.

RINGSTED.
Formand: Henry Larsen, Rønnedevej 14 (Girokonto 16298).
Kasserer: Samme.

ROSKILDE.
Formand: C. Blomgaard Andersen, Gormsvej 9, Telefon 617.
Træffes som Regel 1½—2½ samt efter 6½.
Kasserer: Samme. Girokonto 12044. Kontortid Tirsdag Aften 7—9.

RØDBY.
Formand: Georg Petersen, Bagallé d. H.
Kasserer: Samme.
Træffes fra 9—1 og 3—6 paa Telefon Nr. 30.

SAKSKØBING.
Formand: V. Rasmussen, Orebyvej.
Kasserer: Samme.

SAMSØ.
Formand: Aage E. Jensen, Brundby.
Kasserer: C. Børglum, Tranebjerg.

SILKEBORG.
Formand: Martin Lund, Lyngbygade 16 1.
Kasserer: Samme.

SKAGEN.
Formand: Chr. M. Pedersen, Vesterby, Skagen.
Kasserer: Samme.

SKANDERBORG.
Formand: K. E. Pind, »Sølyst«.
Kasserer: Viggo Petersen, Korsvejen.

SKELSKØR.
Formand: A. Poulsen, Herre-Magasinet.
Kasserer: Samme.

SKERN-TARM.
Formand: Jacob P. Nielsen, Østergade 27, Skern.
Kasserer: Samme.

SKIVE.
Formand: Joh. Budtz, Thinggade 18.
Kasserer: Aksel Christensen, Voldgade 16. Telef. 460.
Træffes fra 12—1 og 5½—8, Lørdag fra 2½—5.

SLAGELSE.
Formand: Rich. Jensen, Sct. Jørgensgade 15 St. Telefon 1488.
Træffes Onsdag og Lørdag fra 2—3 samt 6—7.
Kasserer: J. P. Hansen, Holbergsgade 36.

SORØ.
Formand: Børge Olsen, London-Magasinet.
Kasserer: Samme.

STEGE.
Formand: Aage Frandsen, Købmand Kanstrup.
Kasserer: Samme.

STOREHEDINGE.
Formand: Chr. Stougaard, Chr. Richtersvej 6.
Kasserer: Samme.

STRUER.
Formand: Johs. Pedersen, Brugsforeningen.
Kasserer: P. Livbjerg Pedersen, Nygade 5.

STUBBEKØBING.
Formand: C. A. Nielsen, Autoforhandler Bernh. Petersen, Torvet.
Kasserer: Samme.

SVENDBORG.
Formand: Erik Christensen, Klostervænget 4.
Kasserer: Samme.

SØNDERBORG.
Formand: Andr. Jensen, Parkgade 6 1.
Kasserer: Samme.
Kontoraften hver Tirsdag 8—8½ i Fagforeningshuset.

THISTED.
Formand: Chr. Pedersen, Fællesbageriet, Nygade. Telefon 190.
Kasserer: E. Overgaard, I P. Jacobsensgade 4.

TØNDER.
Formand: Herluf Møller, Torvet 11 2.
Kasserer: Frk. M. Ramsing, Schous Sæbeudsalg.

VARDE.
Formand: E. A. Jensen, Gellerupvej 21.
Kasserer: Samme.

VEJEN.
Formand: Folmer Sachmann, Villa »Home«.
Kasserer: Samme.

VEJLE.
Formand: Svend Rosendal, Kirkegade 11. Telefon 1822.
Kasserer: Samme.

VIBORG.
Formand: Einar Hansen, Slesvigsgade 3. Telefon 613.
Kasserer: Samme.

VORDINGBORG.
Formand: Holger Rove, Østervej.
Kasserer: Hugo Hansen, Nørregade 33.

HOVEDBESTYRELSEN.

Forretningsfører, Borgerrepræsentant **Jens Johansen,** Gl. Kongevej 63, V.
Hovedkasserer (Viceforretningsfører) **Julius Hansen,** Gl. Kongevej 63, V.
Bankassistent **Gustav Pedersen,** Gl. Kongevej 1 E, Beletagen. Telef. 13336.
Bogholder **Valdemar Petersen,** Lupinstien 10, Brønshøj. Telef. Goth. 4535.
Forsikringsass. **Henry Blach,** Blekingegade 22, S.
Kontormedhjælper **Anton Hansen,** Tordenskjoldsgade 24, Aarhus.
Fuldmægtig **P. Mikkelsen,** Forsørgelsesvæsenet, Rønne. Telefon 338.
Kontorassistent **S. Chr. Sørensen,** Villavej 1 b, Horsens. Telefon 1735.
Kontormedhjælper **Carl Foverskov,** Skibhusvej 34 1, Odense.
Forretningsfører **Aksel Olsson,** Ørstedsgade 23, Sønderborg.
Bogholder **Harald Pedersen,** Helsingør Brændsels- og Trælasth., Helsingør.
Isenkrammedhj. **Chr. Skjolding,** Sdr. Boulevard 122, V. Telef. V. 9416 v.
Forretningsbestyrer **Peter H. Hansen,** Bjergegade 24, Fredericia.
Boghandlermedhj. **Henry Gran,** Enghavevej 74 1, V. Telef. Eva 1658.
Kolonialmedhj. **Georg Baunsgaard,** Helgesvej 27 2, F. Telef. Gothaab 7711.

REPRÆSENTANTSKABET.

København:

C. G. Christoffersen, Basnæsvej 4, Brønshøj. Telefon Bella 1022.
Vald. Haahr, Sønderjyllands Allé 92, Vanløse.
V. Gudmansen, Wilkensvej 26 D 2, F.
Knud Høfft, Asminderødgade 18 4, L.
Jens Nielsen, Rosenørns Allé 12, V.
Ingeborg Bresemann Langesund 11, Str.

Jylland:

Th. Hansen, Teglværksallé 1, Aalborg.
Chr. Jørgensen, Finlandsgade 12, Aalborg.
Gustav Rathe, Nørregade 104, Esbjerg.
Søren Andersen, Tordenskjoldsgade 30 1, Aarhus.
N. C. Nielsen, Seestgade 56, Kolding.
Peter Olesen, Moltrupvej 41, nordl. Indgang, Haderslev.
Axel Jensen, Horsensgade 82, Aarhus. Telefon 1258.
Sten Vandborg, Aaboulevarden 7, Horsens.

Fyn:

Carlo Mejlsgaard, Kæmnerkontoret, Rudkøbing.
Chr. Nielsen, Alexandragade 102, Odense.

Sjælland:

A. Spiermann, Grønvej 4, Næstved. Telefon 139.
Viggo Hougaard, Godthaabsvej 80, Holbæk.
E. Carlo Petersen, »Labore«, Lærkevej, Ullerød pr. Hillerød.
Chr. Stougaard, Chr. Richtersvej 6, Storehedinge.

REVISORER.

N. Kristensen, Kompagnistræde 2, K. Telef. 7725.
Georg Nielsen, Godthaabsvej 264, Brønshøj. Telefon Godthaab 7926.

DANSK HANDELS- OG KONTORMEDHJÆLPER TIDENDE

ORGAN FOR DANSK HANDELS-OG KONTORMEDHJÆLPERFORBUND

Nr. 3. 1. Marts 1932. 32te Aargang.

Varsko!

Forbundets og Arbejdsløshedskassens Love foreskriver, at al Restance skal være betalt inden Regnskabsaarets Udløb den 31. Marts.

Denne Bestemmelse kræves uvægerligt overholdt, og Medlemmer, der maatte være kommet bagud med Betalingen, maa derfor senest den 31. Marts have dette berigtiget, hvis de vil undgaa Sletning og Tab af alle Rettigheder.

De usikre Forhold for Medhjælperne opfordrer i højeste Grad til at sikre sig paa alle Maader mod Arbejdsløshed og Overgreb. Derfor vil det være uforsvarligt at komme ud for Sletning og Tab af alle Rettigheder.

Den gode Kollega sørger for at bringe sine Forhold i Orden, fremfor at risikere Udelukkelse af sin Organisation. Sørg derfor for i Tide at faa mulige Restancer bragt ud af Verden.

Bevar Medlemsskabet og Rettighederne!

Bemærk Omslagets 2. Side!

MEDDELELSER

fra

HANDELS- OG KONTORMEDHJÆLPERFORENINGEN I KØBENHAVN

Medlemssammenkomst

Onsdag den 30. Marts Kl. 20.

Arbejdernes Teater opfører »Den røde Revy«
i Folkets Hus, Enghavevej 40.

Adgangskort 25 Øre pr. Deltager.

Ved Forhandling med Arbejdernes Teater er det lykkedes at faa dem til at opføre »Den røde Revy« for vor Forenings Medlemmer ved nævnte Sammenkomst, idet man samtidig har lovet i Revyen at indarbejde Sketch og Sange med særligt Henblik paa vore Forhold og specielt omhandlende »Skandinavia«-Konflikten.

Naar vi i Modsætning til Filmsfremvisningerne, der altid har været gratis, denne Gang tager en minimal Entré, skyldes det, at vi er nødt til ved en saadan Lejlighed at være sikker paa at kunne kontrollere, hvor mange Adgangskort, der bliver benyttet, saaledes at der ikke bliver hentet en Række Kort, som ikke bliver anvendt, medens vi paa den anden Side kan være sikker paa at skaffe Plads til alle de, der faar udleveret Kort.

Vi maa samtidig gøre opmærksom paa, at vi af Hensyn til Foreningens store Medlemstal er nødt til at begrænse Salget af Billetter til vore Medlemmer og deres allernærmeste Paarørende.

Billetter kan i Henhold til ovennævnte købes mod Forevisning af Medlemsbog paa Kontoret, Gl. Kongevej 1 E.

Regnskabsaarets sidste Maaned.

Aaret 1931—32 har for de københavnske Afdelinger givet en Tilgang, som vi ikke har kendt siden den store Opgangsperiode i Aarene 1918—19.

Vi maa imidlertid gøre os klart, at det i denne Maaned i første Række gælder om at bevare det, der er vundet, hvilket kun kan ske derved, at alle Restancer indgaar inden Maanedens Udgang.

Vi maa ogsaa huske paa, at selv den store Fremgang, Aaret har givet os, ikke er nok til den afgørende Vending i den organisatoriske Stilling.

Forholdet er nemlig det, at samtidig med den voksende Organisationsforstaaelse i Medhjælpernes Kreds er Principalernes Modstand mod Organisationen øget endnu stærkere, hvilket blandt andet giver sig Udslag i »Skandinavia«s Direktions Holdning overfor Organisationen.

Naar et Selskab af »Skandinavia«s Størrelse sætter hele Selskabets Eksistens paa Spil blot for at forhindre, at Medhjælperne faar Garanti for, at Aftaler angaaende Løn- og Arbejdsvilkaar overholdes, hvilken Garanti kun kan gives gennem en kollektiv Overenskomst, faar man her et godt Billede af, hvor hensynsløst Højfinansens Repræsentanter bekæmper Medhjælpernes Ret til en rimelig Indflydelse paa egne Løn- og Arbejdsforhold.

Det er ikke tilfældigt, at slige Overgreb fra Principalhold i første Række viser sig i Hovedstaden.

Det er her, at de store Koncerner har deres Sæde.

Det er her, at Fortjenesten ved at udnytte Medhjælpernes Arbejdskraft kan løbe op i store Summer, og det er i første Række indenfor Hovedstadens Rammer, at man ønsker at holde Medhjælperne i et Afhængighedsforhold, der gør det muligt at anvende dem som Marionetter i Kapitalens Jagt efter Profit.

Derfor er det ogsaa i første Række i Hovedstaden, at Kampen om Medhjælpernes Ret til Medbestemmelse om egne Løn- og Arbejdsvilkaar skal afgøres.

Vi ved, at denne Kamp vil blive ført med alle til Raadighed staaende Midler fra vore Modstanderes Side.

Vi ved, at den vil blive ført saa hensynsløst, som kun Pengemagten kan føre en økonomisk Krig, d. v. s., at man uden at blinke udsætter Tusinder af Medhjælpere for økonomisk Ruin, hvis man faar Kræfter til det.

Vi ved imidlertid ogsaa, at der ikke findes nogen Vej uden om Kamp, og hvis ikke Medhjælperne tager den, vil de gaa økonomisk Ungergang i Møde.

Det bliver da de københavnske Medlemmers Sag at gribe denne Chance, der ligger i den voksende Organisationsforstaaelse og tilføre Organisationen et saadant Tal af nye Medlemmer, at man paa den anden Side bliver klar over, at Vejen til rolige Arbejdsforhold indenfor vort Fag gaar gennem Forhandling med Medhjælpernes Organisation.

„Borshøjgaards Venner"
afholder

Aftenunderholdning og Bal

Søndag den 13. Marts Kl. 19 prc.

i Studenterforeningen (store Sal)
(Vester Boulevard 6).

(Indgangen aabnes Kl. 18½).

Til Festen har Medlemmer af »Borshøjgaards Venner« samt Medlemmer af Handels- og Kontormedhjælperforeningen Adgang.

PROGRAM

1. A. C. Petersen: Handels- og Kontormedhjælpernes Festmarch.
2. Skuespillerinde Fru **Ellen Gottschalch:** Operettesange — Viser.
3. Keler Bela: Lystspil-Ouverture.
4. Skuespiller ved Det kgl. Teater, Herr **Rasmus Christiansen:**
   a. Jens Locher: Scene af Aargang 1929«.
   b. Historier og Anekdoter.
5. Fr. Schubert: Udtog af »Jomfruburet«.
6. Fru **Ella Heiberg:** Viser til eget Akkompagnement.
7. E. Kalman: »Czardasfyrstinden«.
8. Skuespillerinde Frk. **Inger Schmidt:**
   Skuespiller Herr **Bengt Nielsen:**
   »En munter Cocktail«. Nye Viser — Nye Sketch.
9. C. L. Sjöberg: Tonerna.
10. Finale.

Ved Flygelet: Fru Jutta Jerndorff.

Efter Aftenunderholdningen

▪ Stort Bal til Kl. 2. ▪

Stort Jazz-Orkester.

Billetter til Aftenunderholdningen à 1 Kr.

faas paa Kontoret, Gl. Kongevej 1 E, og hos Inkassatorerne samt Bestyrelsens Medlemmer: C. G. Christoffersen, Basnæsvej 4, Brh., Tlf. Bella 1022, Knud Høfft, Asminderødgade 18 4, Agnes Tvergaard, Hjørringgade 27, St., Tlf. Øbro 3470 x, Thyra Ravnbo, Roarsvej 6 1, Tlf. Godthaab 1606 u, og Henry Bentzen, Valby Langgade 259, St. tv.

Baltegn à 1 Kr. løses i Salen mod Forevisning af Billet.

Sørg for at sikre Dem Billet i god Tid.

BESTYRELSEN.

Lærlingeklubben

afholder sit næste Medlemsmøde

Torsdag d. 30. Marts Kl. 20 i Sommers Selskabslokaler, Valdemarsgade 8.

Herr Søminemester Janus Sørensen vil holde **Foredrag med Lysbilleder: »Fra Rejser i Øst og Vestgrønland«.**

Da dette er en enestaaende Lejlighed, der gives vore Medlemmer til at høre et Foredrag om dette interessante og aktuelle Emne, forventer vi selvfølgelig, at der ikke er en eneste tom Plads i Salen Kl. 20.

Efter Foredraget kammeratligt Samvær og Dans. Gratis Adgang. — Medlemsbogen bedes forevist.

Tag en uorganiseret Kammerat med.

— — —

Samtidig henleder vi Medlemmernes Opmærksomhed paa De samvirkende Lærlingeklubbers

Filmsaften med Bal Fredag den 11. Marts Kl. 20
i Folkets Hus, Enghavevej,

hvor den af Censuren forbudte Film »**Mutter Krauses Himmelfart**« opføres. **Bal til Kl. 2. Dirigent Hjalmar Kofoed.**

Billetter à Kr. 0,65 faas paa Kontoret, Central 13,336 fra Kl. 11—3 og 6—8, og hos Bestyrelsen samt til Medlemsmødet den 3. Marts. Baltegn à Kr. 0,50 løses i Salen.

Mød i god Tid! Bestyrelsen.

Adresse-Fortegnelse.

Dansk Handels- og Kontormedhjælperforbund.

Hovedkontoret: København V., Gl. Kongevej 6. Kontortid 9—5. Lørdag 9—2.

Telefoner: 8143 og 12143. Statstelefon 413. Telegr.-Adr.: Medhjælperstand. Girokonto 843.
Forretningsfører Jens Johansen. Privat: Sønder Boulevard 106 3, V. Telefon Vester 4171.
Hovedkasserer: Julius Hansen. Privat: Dr. Dagmars Allé 22, St., Valby. Telefon Valby 499.

Sekretærer: Harald Heie, Borrebyvej 58, Brønshøj. Telef. Bella 1201. Viggo Pedersen, Ejderstedgade 12 3, V. Telef. Vester 8303.
D. H. K. M. T.: Redaktør Jens Johansen, København V., Gl. Kongevej 6. Telefoner 8143 og 12143.

Rejsesekretærer:

Jens Jensen, Boulevarde 11, Aalborg. Telef. 3375. Privat Telef. 5575.
Michael Nielsen, Amaliegade 14, Aarhus. Telef. 3866. Privat Telef. 4377.
Viggo Pedersen, Gl. Kongevej 6, Kbh. V. Tlf. 8143. Priv. Tlf. Vester 8303.
Niels Jørgensen, Overgade 8, Odense. Telef. 2012. Privat Telef. 5874.
Johs. Jensen, Snaregade 11, Randers. Telef. 2045.
Svend Rosendal, Kirkegade 11, Vejle. Telef. 1822. Privat Telef. 1152.

AABENRAA.
Formand: Jens A. Jørgensen, Slotsgade 40.
Kasserer: Knud Lauridsen, Søndergade 17.

AALBORG-NØRRESUNDBY.
Formand: Jens Jensen, Boulevarden 11. Telefon 3375.
Kasserer: Samme.
Privat Bopæl: Boulevarden 21 3. Telefon 5575.
Kontortid 11—1 og 5—6½.
Central: Formand: Hilmer Strunge, Sjællandsgade 58.
Kolonial: Formand: Chr. Jørgensen, Finlandsgade 12. Telef. 4896.
Kommunale Kontormedhjælpere: Formand: Carl Solberg, Reberbansgade 2. Telefon 4424.
Kontor: Formand: Th. Hansen, Teglværksallé 1. Telefon 3336.
Manufaktur: Formand: Lauritz Mortensen, Dannebrogsgade 27.

AARHUS.
Formand: Michael Nielsen, Amaliegade 14. Telef. 3866.
Privat Bopæl: Mejlgade 90 2. Telef. 4377.
Kasserer: Søren Andersen, Amaliegade 14. Telef. 3866. Kontortid: 11—2 og 6—7. Privat Telefon 7472. Girokonto 7625.
Central: Formand: Edith Nielsen, Guldsmedegade 31.
Isenkram: Formand: Lauritz Jørgensen, Faaborggade 112.
Kolonial: Formand: Kaj Viberg, Ole Rømersgade 23.
Kommunale Kontormedhjælpere: Formand: Vilh. Jacobsen, Dr. Margrethesvej 271, Telefon 5893, tr. personlig fra 2—4 og efter 6.
Kontor: Formand: Frode Nielsen, Sonnesgade 13.
Manufaktur: Formand: Axel Christensen, Bernstorfsv. 25, Viby.
Lærlingeklubben: Formand: Carl Laursen, Schleppegrellsgade 61.

AARS-AALESTRUP.
Formand: Svend Jørgensen, Købm. Perregaard, Aars.
Kasserer: Jens Rask, Banken, Aars.
Tillidsmanden for Aalestrup: G. Aalbæk Christiansen, »Jyden«, Aalestrup.

ASSENS.
Formand: Ove Buhl, Kalkbrænderivej.
Kasserer: Hans Pedersen. Ved Sukkerfabriken.

BOGENSE.
Formand: Thorkild Christiansen, Adelgade 90.
Kasserer: Anna Rose, Sæbehuset.

BORNHOLM.
Formand: P. Mikkelsen, Forsørgelsesvæsenet, Rønne. Telef. 338. Privat Telefon 601
Kasserer: Carl Andersen, Margrethevej 7, Rønne. Girok. 19673.
Kontortid for Form. og Kass.: Onsdag 7—8, Margrethevej 7.

BRANDE.
Formand: Alfr. Chr. Vork, Leopold Thaarup.
Kasserer: Samme.

BRØNDERSLEV.
Formand: Vilh. Andersen, Krogensgade 2.
Kasserer: Carl Bernt Larsen, Nørregade 24.

EBELTOFT.
Formand: N. C. Skaarup, Søndergade.
Kasserer: Samme.

ESBJERG.
Formand: Gustav Rathe, Skolegade 12. Telefon 1120.
Privat-Adr.: Nørregade 104.
Kasserer: Samme.

FAABORG.
Formand: Verner Hansen, Østerbrogade 101.
Kasserer: Fridvin Larsen, Nygade 17.

FAKSE—FAKSE LADEPLADS.
Formand: Børre Clausen, Damhuset, Fakse, tr. 13—14.
Kasserer: Samme.

FREDENSBORG.
Formand: Frans Olsen, Glarmester Olsen, Bagerstræde.
Kasserer: Samme.

FREDERICIA.
Formand: Vald. Danielsen, Bjergegade 9.
Kasserer: Samme.
Kontor: Dalegade 37. Kontortid: Tirsdag og Fredag Kl. 20—21½.

FREDERIKSHAVN.
Formand: Chr. Bertelsen, Søndergade 118.
Kasserer: K. H. Jørgensen, Boensgade 101.

FREDERIKSSUND.
Formand: Knud H. B. Olsen, Isenkr. Rode.
Kasserer: Samme.

FREDERIKSVÆRK.
Formand: Holger Larsen, Bjørnehoved.
Kasserer: Samme.

GRAASTEN.
Formand: Chr. Jebsen, Slotsgade 5.
Kasserer: Chr. Hansen, Stengeroddevej.

GRENAA.
Formand: Karl Madsen, Købmand Nørgaard.
Kasserer: Samme.

HADERSLEV.
Formand: P. Olesen, Moltrupvej 41, nordl. Indgang.
Kasserer: O. G. Jensen, Erlevvej 28.
Kontor Bispegade 18 2.
Kontortid: Mandag og Torsdag 18—19½.
Formand og Kasserer er til Stede begge Aftener.

HADSUND.
Formand: Jens Rasch, Nørregade 3.
Kasserer: Laura Larsen, Manufakturhandler L. Faber.

HAMMEL.
Formand: Søren Andersen, Brugsforeningen.
Kasserer: Samme.

HASLEV.
Formand: A. Mandrup Hansen, Carl I. Ulrich & Søn.
Kasserer: Charles Johansen, Vestergade.
Kassereren tr. Mandag Kl. 19—20½.

HELSINGE.
Formand: Villy Christensen, L. P. Jacobsen.
Kasserer: Samme.

HELSINGØR.
Formand: Gunnar Lindstrøm, Brugsforeningen, Esromvej. Telefon 914. Træffes ikke Fredag og Lørdag.
Kasserer: Thyra Larsen, Lappen 6, St.
Træffes Mandag 6½—7½.

HERNING.
Formand: Chr. Damgaard, Smedegade 15.
Kasserer: Samme.

HILLERØD.
Formand: E. Carlo Petersen, »Labore«, Lærkevej, Ullerød pr. Hillerød.
Kasserer: Ernst Johansen, Vinkelvej 6.
Formand og Kasserer tr. Tirsdag Aften Kl. 8 hos Formanden.

HJØRRING.
Formand: H. Hein, Nørreallé 5.
Kasserer: Fr. Jensen, Svanelundsvej 6.
Tlf. 250 fra 9—12 og 2—6. Privat Adr.: Østergade 14A, efter 6 Tlf. 1090.

HOBRO.
Formand: P. Hede, Vesterallé 15.
Kasserer: I. M. Sonneby, »Bakkely«.

HOLBÆK.
Formand: K. E. Hansen, Rosen 5.
Kasserer: Viggo Hougaard, Godthaabsvej 80.

HOLSTEBRO.
Formand: Hans Petersen, Socialdemokraten.
Kasserer: Jacob P. Jacobsen, Arb. Fællesbageri, Fredericiagade.

HOLSTED-BRØRUP.
Formand. M. S. Nørgaard, c/o V. Schmidt, Brørup.
Kasserer: Samme.

HORSENS.
Formand: S. Chr. Sørensen, Villavej 1b. Telefon 1735.
Kasserer: J. Chr. Petersen, Nørrebrogade 2. Telefon 1436. Girokonto 9952.
Kontortid: daglig 1—2, Tirsdag og Torsdag Aften 6—8.
Kontor: Forsamlingsbygningen, Kildegade. Kontor 1.
Formanden tr. Torsdag 6—7. Kassereren tr. Tirsdag og Torsdag 7—8.
Lærlingeklubben: Formand: Jørgen Schmidt, Graven 9.

KALUNDBORG.
Formand: Carl Frederiksen, Kystvejen 60.
Kasserer: Poul Balsløv, Hestehavebakken 5. Girokonto 35395.

KOLDING.
Formand: N. P. Andersen, Haderslevgade 2.
Kasserer: Samme.
Kontortid fra Kl. 1—3 og 6—7. Telef. 842. Girokonto 6585.

KORSØR.
Formand: H. Christoffersen, Fiskenet A/S.
Kasserer: Viggo Petersen, Skovvejen 41.

KØBENHAVN.
Formand: Gustav Pedersen, Gl. Kongevej 1E, Beletagen.
Privat: Haderslevgade 34 2 th Tlf. V. 7495. Tlf. 12339 og 13336.
Tr. paa Kontoret: Tirsdag, Onsdag og Fredag Aften Kl. 6—8. Girokonto 820.
Kasserer: Charles Poppe, Gl. Kongevej 1E, Beletagen. Tlf. 12339 og 13336. Tr. paa Kontoret: Mandag og Torsdag Aften Kl. 6—8.
Afdelingens Kontortid: 11—3 og 6—8 (Lørdag lukkes Kl. 2).
Bog- og Papirmedhj.-Afd.: Formand: Henry Gran, Enghavevej 74 1. Tr. paa Kontoret: Tirsdag 8—9. Telefon Eva 1658.
Central-Afd.: Formand Knud Høfft, Asminderødgade 18 4, L. Tr. paa Kontoret: Torsdag 8—9.
Cigar- og Tobaksmedhj.-Afd.: Formand: C. G. Christoffersen, Basnæsvej 4, Brønshøj. Tr. paa Kont.: Fredag 8—9. Telef. Bella 1022.
Forsikringsmedhj.-Afd.: Formand: Henry O. Blach, Blekingegade 22, S. Tr. paa Kontoret: Torsdag 8—9.
Isenkrammedhj.-Afd.: Formand: Carl Jensen, Milosvej 2, S. Tr. paa Kontoret: Mandag 8—9.
Kolonialmedhj.-Afd.: Formand: Georg Baunsgaard, Helgesvej 272. F. Telf. Godth. 7711. Tr. paa Kontoret: Onsdag 8—9.
Kommunale Kontormedhj.-Afd.: Formand: Niels Skade, Matthæusgade 44 1, V. Tlf. Vester 2908 y. Tr. paa Kontoret: Torsdag 8—9.
Kontormedhj.-Afd.: Formand: Gustav Pedersen, Gl. Kongevej 1E. Beletagen. Tlf. 12339 og 13336. Tr. paa Kontoret: Tirsdag 8—9.
Manufakturmedhj.-Afd.: Formand: H. H. Jacobsen, Kapelvej 52 3, tv., N. Telef. Nora 7914. Tr. paa Kontoret: Onsdag 8—9.
Sæbe- og Parfumemedhj.-Afd.: Formand: Fru Thyra Ravnbo, Roarsvej 61. F. Telf. Godth. 1606 u. Tr. paa Kontoret: Fredag 8—9.
Vejer-, Afskriver-, Told- og Speditionsmedhjælper-Afd.: Form.: Carl Mikkelsen, Thomas Laubsgade 13, Str. Telefon Ryvang 254 x. Tr. paa Kontoret: Tirsdag 8—9.
Lærlingeklubben: Formand: Vald. Hansen, Sønderjyllands Allé 92, Vanløse.

KØGE.
Formand: Osvald Olsen, Pedersvej 12.
Træffes bedst Mandag 7½—8.
Kasserer: Helmuth Jørgensen, Kommunekontoret.

LANGELAND.
Formand: Carlo Mejlsgaard, Kæmnerkontoret, Rudkøbing.
Privat Adresse: Grønnegade 11. Tr. daglig 1—2, Mandag og Onsdag Aften 6—8.
Kasserer: Samme.

LEMVIG.
Formand: V. H. Nielsen, Villa »Vidtskue«.
Kasserer: Samme.

LØGSTØR.
Formand: P. Jensen, Dragsdal.
Kasserer: Samme.

MARIAGER.
Formand: N. L. Winther, Ny Havnevej.
Kasserer: Axel Johansen, Vestergade.

MARIBO.
Formand: Urban J. Meyer, Øster Landevej.
Kasserer: Oscar Johansson, Maglemersvej 16 1.
Formand og Kasserer træffes Mandag fra 19—20.

MIDDELFART.
Formand: Th. Nielsen, Kæmnerkontoret.
Kasserer: Samme.

NAKSKOV.
Formand: Robert Larsen, »Socialdemokraten«.
Kasserer: Johs. Johansen, Reimersgade 3. Tlf. 160, træffes sikrest fra 12½—1½ og 7—8.

NIBE.
Formand: Børge Jensen, Politikontoret.
Kasserer: Samme.

NYBORG.
Formand: H. C. Jørgensen, Adelgade 3.
Kasserer: Ella Delfs Møller, Nørregade.
Træffes Mandag og Torsdag 7—8.

NYKØBING F.
Formand: E. M. Møller, Jernbanegade 16 1.
Kasserer: Johs. Christiansen, Stubbekøbingvej 10.

NYKØBING M.
Formand: A. K. Jørgensen, Arb. Sygekassekontor, Østergade 1.
Kasserer: Marius Sørensen, Havnen.
Kassereren træffes Tirsdag og Torsdag Kl. 7—8.

NYKØBING S.
Formand: Alex Mørch, Ahlgade 66.
Kasserer: Samme.

NÆSTVED.
Formand: R. Calum, Kildemarksvej 16, Telefon 1289.
Kasserer: Samme.
Kontor: Løveapothekets Gaard, Axeltorv 12. Girokonto 35527.
Kontortid: Mandag og Onsdag 19½—21.

ODDER.
Formand: Verner Harbo, Rosengade 54.
Kasserer: Mejlgaard Christensen, Brugsforeningen.

ODENSE.
Formand: Niels Jørgensen, Overgade 8 1, Telef. 2012.
Kasserer: Samme.
Privat Adresse: Tesdorpfsvej 22, Telefon 5874.
Kontortid: Mandag, Tirsdag, Onsdag, Torsdag, Fredag og Lørdag 12—1 og 5—7. Lørdag dog kun fra 12—1.
» Central- og Kolonial-Afd.: Tirsdag 7½—8½.
» Kontor- og Manufaktur-Afd.: Torsdag 7½—8½.
Central-Afd.: Formand: Knud Damgaard, Kanslersgade 13 2, th.
Kolonial-Afd.: Formand: Aage Eriksen, Dronningensgade 84 1.
Kontor-Afd.: Formand: L. Fr. Funkhoff, Hunderupvej 27 2, Telefon 4406.
Manufaktur-Afd.: Formand: Chr. Nielsen, Allégade 33 2.
Lærlingeklubben: Formand: Helge Tønnesen, Sct. Hansgade 24.

PRÆSTØ.
Formand: N. R. Andersen, H. Lotz.
Kasserer: Samme.

RANDERS.
Formand: Johs. Jensen, Snaregade 1 1. Telef. 2045.
Kasserer: Samme. Girokonto 6989.

RIBE.
Formand: Chr. Olesen, Sønderportsgade 213.
Kasserer: Samme.

RINGKØBING.
Formand: Carl Georg Nielsen, Jernbanevej 34.
Kasserer: Laurs Kjeldsen, Nygade 19.

RINGSTED.
Formand: Henry Larsen, Rønnedevej 14 (Girokonto 16298).
Kasserer: Samme.

ROSKILDE.
Formand: C. Blomgaard Andersen, Gormsvej 9, Telefon 617.
Træffes som Regel 1½—2½ samt efter 6½.
Kasserer: Samme. Girokonto 12044. Kontortid Tirsdag Aften 7—9.

RØDBY.
Formand: Max Christensen, Sædinge pr. Rødby.
Kasserer: Georg Petersen, Bagallé d. H.
Kassereren træffes fra 9—1 og 3—6 paa Tlf. 30.

SAKSKØBING.
Formand: V. Rasmussen, Ordbyvej.
Kasserer: Samme.

SAMSØ.
Formand: Aage E. Jensen, Brundby.
Kasserer: C. Børglum, Tranebjerg.

SILKEBORG.
Formand: Martin Lund, Lyngbygade 16 1.
Kasserer: Samme.

SKAGEN.
Formand: Chr. M. Pedersen, Vesterby, Skagen.
Kasserer: Samme.

SKANDERBORG.
Formand: K. E. Pind, »Sølyst«.
Kasserer: Viggo Petersen, Korsvejen.

SKELSKØR.
Formand: A. Poulsen, Herre-Magasinet.
Kasserer: Samme.

SKERN-TARM.
Formand: Jacob P. Nielsen, Østergade 27, Skern.
Kasserer: Samme.

SKIVE.
Formand: Joh. Budtz, Thinggade 18.
Kasserer: Aksel Christensen, Voldgade 16. Telef. 460.
Træffes fra 12—1 og 5½—8. Lørdag fra 2½—5.
Lærlingeklubben: Harry Jensen, Frederiksgade 13.

SLAGELSE.
Formand: Rich. Jensen, Sct. Jørgensgade 15 St. Telefon 1488.
Træffes Onsdag og Lørdag fra 2—3 samt 6—7.
Kasserer: J. P. Hansen, Holbergsgade 36.

SORØ.
Formand: Børge Olsen, London-Magasinet.
Kasserer: Samme.

STEGE.
Formand: Aage Frandsen, Købmand Kanstrup.
Kasserer: Samme.

STOREHEDINGE.
Formand: Chr. Stougaard, Chr. Richtersvej 6.
Kasserer: Samme.

STRUER.
Formand: Johs. Pedersen, Brugsforeningen.
Kasserer: P. Livbjerg Pedersen, Nygade 5.

STUBBEKØBING.
Formand: C. A. Nielsen, Autoforhandler Bernh. Petersen, Torvet.
Kasserer: Samme.

SVENDBORG.
Formand: Erik Christensen, Klostervænget 4.
Kasserer: Samme.

SØNDERBORG.
Formand: Andr. Jensen, Parkgade 6 1.
Kasserer: Samme.
Kontoraften hver Tirsdag 8—8½ i Fagforeningshuset.

THISTED.
Formand: Chr. Pedersen, Fællesbageriet. Nygade, Telefon 190.
Kasserer: E. Overgaard, I. P. Jacobsensgade 4.

TØNDER.
Formand: Herluf Møller, Torvet 11 2.
Kasserer: Frk. M. Ramsing, Schous Sæbeudsalg.

VARDE.
Formand: E. A. Jensen, Gellerupvej 21.
Kasserer: Samme.

VEJEN.
Formand: Folmer Sachmann, Villa »Home«.
Kasserer: Samme.

VEJLE.
Formand: Svend Rosendal, Kirkegade 11. Telefon 1822.
Kasserer: Samme.

VIBORG.
Formand: Einar Hansen, Slesvigsgade 3. Telefon 613.
Kasserer: Samme.

VORDINGBORG.
Formand: Holger Rove, Østervej.
Kasserer: Hugo Hansen, Nørregade 33.

HOVEDBESTYRELSEN.

Forretningsfører, Borgerrepræsentant **Jens Johansen**, Gl. Kongevej 6 3, V.
Hovedkasserer (Viceforretningsfører) **Julius Hansen**, Gl. Kongevej 6 3, V.
Bankassistent **Gustav Pedersen**, Gl. Kongevej 1 E, Beletagen. Telef. 13336.
Bogholder **Valdemar Petersen**, Lupinstien 10, Brønshøj. Telef. Goth. 4535.
Forsikringsass. **Henry Blach**, Blekingegade 2 2, S.
Kontormedhjælper **Anton Hansen**, Tordenskjoldsgade 24, Aarhus.
Fuldmægtig **P. Mikkelsen**, Forsørgelsesvæsenet, Rønne, Telefon 338.
Kontorassistent **S. Chr. Sørensen**, Villavej 1 b, Horsens. Telefon 1735.
Kontormedhjælper **Carl Foverskov**, Skibhusvej 34 1, Odense.
Forretningsfører **Aksel Olsson**, Ørstedsgade 23, Sønderborg.
Bogholder **Harald Pedersen**, Helsingør Brændsels- og Trælasth., Helsingør.
Isenkrammedhj. **Chr. Skjolding**, Sdr. Boulevard 122, V. Telef. V. 9416 v.
Forretningsbestyrer **Peter H. Hansen**, Bjergegade 24, Fredericia.
Boghandlermedhj. **Henry Gran**, Enghavevej 74 1, V. Telef. Eva 1658.
Kolonialmedhj. **Georg Baunsgaard**, Helgesvej 27 2, F. Telef. Gothaab 7711.

REPRÆSENTANTSKABET.

København:
C. G. Christoffersen, Basnæsvej 4, Brønshøj. Telefon Bella 1022.
Vald. Haahr, Sønderjyllands Allé 9 2, Vanløse.
V. Gudmansen, Wilkensvej 26 D 2, F.
Knud Hofft, Asmindørødgade 18 4, L.
Jens Nielsen, Rosenørns Allé 12, V.
Ingeborg Bresemann Langesund 1 1, Str.

Jylland:
Th. Hansen, Teglværksallé 1, Aalborg.
Chr. Jørgensen, Finlandsgade 1 2, Aalborg.
Gustav Rathe, Nørregade 104, Esbjerg.
Søren Andersen, Tordenskjoldsgade 30 1, Aarhus.
N. C. Nielsen, Seestgade 56, Kolding.
Peter Olesen, Moltrupvej 41, nordl. Indgang, Haderslev.
Axel Jensen, Horsensgade 8 2, Aarhus. Telefon 1258.
Sten Vandborg, Aaboulevarden 7, Horsens.

Fyn:
Carlo Mejlsgaard, Kæmnerkontoret Rudkøbing.
Chr. Nielsen, Allégade 32 2, Odense.

Sjælland:
A. Spiermann, Grønvej 4, Næstved. Telefon 139.
Viggo Hougaard, Godthaabsvej 80, Holbæk.
E. Carlo Petersen, »Labore«, Lærkevej, Ullerød pr. Hillerød.
Chr. Stougaard, Chr. Richtersvej 6, Storehedinge.

REVISORER.

N. Kristensen, Kompagnistræde 2, K. Telef. 7725.
Georg Nielsen, Godthaabsvej 264, Brønshøj. Telefon Godthaab 7926.

DANSK HANDELS- OG KONTORMEDHJÆLPER TIDENDE

ORGAN FOR DANSK HANDELS-OG KONTORMEDHJÆLPERFORBUND

Nr. 4. 1. April 1932. 32te Aargang.

Sidste Frist

Al Restance maa betales!

Arbejdsløshedsloven bestemmer, at intet Medlem ved Overgangen til det nye Regnskabsaar maa staa i Restance - end ikke for Marts Maaned.

Afslutningen finder Sted den 12. April, og denne Dag er da yderste Frist for Betaling af Restancen, hvis Sletning skal undgaas.

Det er af største Betydning for vor Stand og den enkelte Medhjælper, at Organisationen gøres stærk og handlekraftig for at bøde paa Nedgangsaarenes Lønnedskæring og Arbejdsløshedens sociale Virkninger. Det gøres ved at staa fast om Organisationen og fuldt og helt opfylde sine Forpligtelser, hvilket er Betingelsen for at kræve sin Ret.

Den gode Kollega lader sig ikke slette!
Bevar Medlemsskabet i Organisationen!
Betal Restancen!
Husk, 12. April er sidste Frist!

Bemærk Omslagets 2. Side!

MEDDELELSER

fra

HANDELS- OG KONTORMEDHJÆLPERFORENINGEN I KØBENHAVN

Afdelings-Generalforsamlingerne.

Indsendelse og Behandling af Forslag til Kongressen.

I Overensstemmelse med Lovene afholdes de ordinære, halvaarlige Generalforsamlinger som nedennævnt:

Afdeling	Lokale	Dato
Bog- og Papirhandlermedhj.	Mødelokalet, Gl. Kongevej 1 E.	Tirsdag den 26. April Kl. 20.
Central	Mødelokalet, Gl. Kongevej 1 E.	Torsdag den 14. April Kl. 20.
Cigar- og Tobaksmedhj.	Mødelokalet, Gl. Kongevej 1 E.	Fredag den 29. April Kl. 20.
Forsikringsmedhj.	Andreas Ordenen, Frederiksberg Allé 11.	Torsdag den 14. April Kl. 20.
Isenkrammedhj.	Andreas Ordenen, Frederiksberg Allé 11.	Onsdag den 20. April Kl. 20.
Kolonialmedhj.	Weinolds Lokaler, Nr. Vold 23.	Onsdag den 27. April Kl. 20.
Komm. Kontormedhj.	Andreas Ordenen, Frederiksberg Allé 11.	Torsdag den 21. April Kl. 20.
Kontormedhj.	Weinolds Lokaler, Nr. Vold 23.	Tirsdag den 26. April Kl. 20.
Manufakturmedhj.	Andreas Ordenen, Frederiksberg Allé 11.	Onsdag den 13. April Kl. 20.
Sæbe- & Parfumemedhj.	Andreas Ordenen, Frederiksberg Allé 11.	Tirsdag den 19. April Kl. 20.
Vejer-, Afskriver-, Told- og Speditionsmedhj.	Selskabslokalerne, Blegdamsvej 26.	Lørdag den 30. April Kl. 20.

Generalforsamlingernes Dagsorden er:

1. Formandens Beretning, 2. Indsendte Forslag, 3. Behandling af Forslag til Kongressen, 4. Valg af: a) Bestyrelsesmedlemmer og Suppleanter, b) Repræsentanter og Suppleanter til Repræsentantskabsgeneralforsamlingen, c) Agitationsudvalg, 5. Eventuelt.

Paa Forsikringsmedhjælper-Afdelingens Generalforsamling er der et ekstra Punkt paa Dagsordenen, nemlig »Konflikten med Skandinavia«.

Forslag, der ønskes behandlet paa Generalforsamlingen *(herunder Forslag til Kongressen)* skal iflg. Lovene indsendes til Afdelingsformanden senest 6 Dage før Generalforsamlingens Afholdelse.

Mød frem

til Deres Afdelings-Generalforsamling!

Selv under normale Forhold gælder det, at de Medlemmer, der vil være med til at føre Organisationen fremad mod de Maal, den skal naa for at kunne værne Fagets økonomiske Interesser, i første Række maa deltage i Afdelingsgeneralforsamlingerne, hvor Ledelse vælges, og hvor Linjen for Fremtidens Arbejde trækkes op.

I Aar er der imidlertid særlig Grund til at deltage, dels under Hensyn til det faglige Arbejde, der allerede er paabegyndt eller planlagt, og dels under Hensyn til, at der paa Generalforsamlingerne behandles Forslag til den kommende Kongres.

I en Periode, hvor vort Forbund bliver stillet overfor stadig større og større Krav som Følge af den sociale Udvikling, vil Kongressen faa en Betydning, der rækker langt ud over Dagen og Vejen; men Grundlaget for Kongressens Arbejde skabes paa Afdelingernes Generalforsamlinger, som netop derfor bør være et Udtryk for de mange Kolleger, der ude paa Arbejdspladserne bærer Organisationen fremad.

Derfor retter vi en indtrængende Opfordring til Medlemmerne om at give Møde.

Skriv Datoen for Deres Generalforsamling op i Lommebogen, saa De ikke risikerer at glemme den.

„Borshøjgaards Venner".

Ved Festen i Studenterforeningen den 13. Marts blev følgende Numre udtrukne: 1559 (Hovedgevinsten), 4797, 2286, 2919, 4680, 2153, 1184.

Bestyrelsen.

Lærlingeklubben.

Den ordinære halvaarlige Generalforsamling afholdes **Onsdag den 13. April Kl. 20 i Sommers Selskabslokaler, Valdemarsgade 8.**

Dagsordenen udsendes senere.

Efter Generalforsamlingen fremviser **Harry Ipsen** en Serie Lysbilleder om tysk Ungdom.

Til Slut en lille Dans.

Bestyrelsen.

Giro 820.

For at forebygge Fejl og Forsinkelser skal vi indtrængende anmode de københavnske Afdelingers Medlemmer om ved Indsendelse af Kontingent altid at benytte **Giro 820** samt anføre Afdeling og Medlemsnummer paa Kuponen.

Adresse-Fortegnelse.

Dansk Handels- og Kontormedhjælperforbund.

Hovedkontoret: København V., Gl. Kongevej 6. Kontortid 9—5. Lørdag 9—2.

Telefoner: 8143 og 12143. Statstelefon 413. Telegr.-Adr.: Medhjælperstand. Girokonto 843.
Forretningsfører Jens Johansen. Privat: Sønder Boulevard 106 3, V. Telefon Vester 4171.
Hovedkasserer: Julius Hansen. Privat: Dr. Dagmars Allé 22, St., Valby. Telefon Valby 499.
Sekretærer: Harald Heie, Borrebyvej 58, Brønshøj. Telef. Bella 1201. Viggo Pedersen, Ejderstedgade 12 3, V. Telef. Vester 8303.
D. H. K. M. T.: Redaktør Jens Johansen, København V., Gl. Kongevej 6. Telefoner 8143 og 12143.

Rejsesekretærer:

Jens Jensen, Boulevarde 11, Aalborg. Telef. 3375. Privat Telef. 5575.
Michael Nielsen, Amaliegade 14, Aarhus. Telef. 3866. Privat Telef. 4377.
Viggo Pedersen, Gl. Kongevej 6, Kbh. V. Tlf. 8143. Pri . Tlf. Vester 8303.
Niels Jørgensen, Overgade 8, Odense. Telef. 2012. Privat Telef. 5874.
Johs. Jensen, Snaregade 11, Randers. Telef. 2045.
Svend Rosendal, Kirkegade 11, Vejle. Telef. 1822. Privat Telef. 1152.

AABENRAA.
Formand: Jens A. Jørgensen, Slotsgade 40.
Kasserer: Knud Lauridsen, Søndergade 17.

AALBORG-NØRRESUNDBY.
Formand: Jens Jensen, Boulevarden 11. Telefon 3375.
Kasserer: Samme.
Privat Bopæl: Boulevarden 21 3, Telefon 5575.
Kontortid 11—1 og 5—6½.
Central: Formand: Hilmer Strunge, Sjællandsgade 58.
Kolonial: Formand: Chr. Jørgensen, Finlandsgade 12. Telef. 4896.
Kommunale Kontormedhjælpere: Formand: Carl Solberg, Rebersbansgade 2. Telefon 4424.
Kontor: Formand: Th. Hansen, Teglværksallé 1. Telefon 3336.
Manufaktur: Formand: Lauritz Mortensen, Dannebrogsgade 27.

AARHUS.
Formand: Michael Nielsen, Amaliegade 14. Telef. 3866.
Privat Bopæl: Mejlgade 90 2. Telef. 4377.
Kasserer: Søren Andersen, Amaliegade 14. Telef. 3866. Kontortid: 11—2 og 6—7. Privat Telefon 7472. Girokonto 7625.
Central: Formand: Edith Nielsen, Guldsmedegade 3 1.
Isenkram: Formand: Lauritz Jørgensen, Faaborggade 11 2.
Kolonial: Formand: Kaj Viberg, Ole Rømersgade 2 3.
Kommunale Kontormedhjælpere: Formand: Vilh. Jacobsen, Dr. Margrethesvej 27 1, Telefon 5893, tr. personlig fra 2—4 og efter 6.
Kontor: Formand: Frode Nielsen, Sonnesgade 1 3.
Manufaktur: Formand: Axel Christensen, Bernstorfsv. 25, Viby.
Lærlingeklubben: Formand: Carl Laursen, Schleppegrellsgade 61.

AARS-AALESTRUP.
Formand: Svend Jørgensen, Købm. Perregaard, Aars.
Kasserer: Jens Rask, Banken, Aars.
Tillidsmanden for Aalestrup: G. Aalbæk Christiansen, »Jyden«, Aalestrup.

ASSENS.
Formand: Ove Buhl, Kalkbrænderivej.
Kasserer: Hans Pedersen, Ved Sukkerfabriken.

BOGENSE.
Formand: Thorkild Christiansen, Adelgade 90.
Kasserer: Anna Rose, Sæbehuset.

BORNHOLM.
Formand: P. Mikkelsen, Forsørgelsesvæsenet, Rønne. Telef. 338. Privat Telefon 601.
Kasserer: Carl Andersen, Margrethevej 7, Rønne. Girok. 19673.
Kontortid for Form. og Kass.: Onsdag 7—8, Margrethevej 7.

BRANDE.
Formand: Alfr. Chr. Vork, Leopold Thaarup.
Kasserer: Samme.

BRØNDERSLEV.
Formand: Vilh. Andersen, Krogensgade 2.
Kasserer: Carl Bernt Larsen, Nørregade 24.

EBELTOFT.
Formand: N. C. Skaarup, Søndergade.
Kasserer: Samme.

ESBJERG.
Formand: Gustav Rathe, Skolegade 12. Telefon 1120.
Privat-Adr.: Nørregade 104.
Kasserer: Samme.

FAABORG.
Formand: Verner Hansen, Østerbrogade 101.
Kasserer: Fridvin Larsen, Nygade 17.

FAKSE—FAKSE LADEPLADS.
Formand: Børre Clausen, Damhuset, Fakse, tr. 13—14.
Kasserer: Samme.

FREDENSBORG.
Formand: Frans Olsen, Glarmester Olsen, Bagerstræde.
Kasserer: Samme.

FREDERICIA.
Formand: Vald. Danielsen, Bjergegade 9.
Kasserer: Samme.
Kontor: Dalegade 37. Kontortid: Tirsdag og Fredag Kl. 20—21½.

FREDERIKSHAVN.
Formand: Chr. Bertelsen, Søndergade 118.
Kasserer: K. H. Jørgensen, Boensgade 101.

FREDERIKSSUND.
Formand: Knud H. B. Olsen, Isenkr. Rode.
Kasserer: Laur. J. N. Olsen, Højdevej 12 A.

FREDERIKSVÆRK.
Formand: Holger Larsen, Bjørnehoved.
Kasserer: Samme.

GRAASTEN.
Formand: Chr. Jebsen, Slotsgade 5.
Kasserer: Chr. Hansen, Stengeroddevej.

GRENAA.
Formand: Karl Madsen, Købmand Nørgaard.
Kasserer: Samme.

HADERSLEV.
Formand: P. Olesen, Moltrupvej 41, nordl. Indgang.
Kasserer: O. G. Jensen, Erlevvej 28.
Kontor Bispegade 18 2.
Kontortid: Mandag og Torsdag 18—19½.
Formand og Kasserer er til Stede begge Aftener.

HADSUND.
Formand: Jens Rasch, Nørregade 3.
Kasserer: Laura Larsen, Manufakturhandler L. Faber.

HAMMEL.
Formand: Søren Andersen, Brugsforeningen.
Kasserer: Samme.

HASLEV.
Formand: A. Mandrup Hansen, Carl L. Ulrich & Søn.
Kasserer: Charles Johansen, Vestergade.
Kassereren tr. Mandag Kl. 19—20½.

HELSINGE.
Formand: Villy Christensen, L. P. Jacobsen.
Kasserer: Samme.

HELSINGØR.
Formand: Gunnar Lindstrøm, Brugsforeningen, Esromvej. Telefon 914. Træffes ikke Fredag og Lørdag.
Kasserer: Thyra Larsen, Lappen 6, St.
Træffes Mandag 6½—7½.

HERNING.
Formand: Chr. Damgaard, Smedegade 15.
Kasserer: Samme.

HILLERØD.
Formand: E. Carlo Petersen, »Labore«, Lærkevej, Ullerød pr. Hillerød.
Kasserer: Ernst Johansen, Vinkelvej 6.
Formand og Kasserer tr. Tirsdag Aften Kl. 8 hos Formanden.

HJØRRING.
Formand: H. Hein, Nørreallé 5.
Kasserer: Fr. Jensen, Svanelundsvej 6.
Tlf. 250 fra 9—12 og 2—6. Privat Adr.: Østergade 14A, efter 6 Tlf.: 1090.

HOBRO.
Formand: P. Hede, Vesterallé 15.
Kasserer: I. M. Sonneby, »Bakkely«.

HOLBÆK.
Formand: K. E. Hansen, Rosen 5.
Kasserer: Viggo Hougaard, Godthaabsvej 80.

HOLSTEBRO.
Formand: Hans Petersen, Socialdemokraten.
Kasserer: Jacob P. Jacobsen, Arb. Fællesbageri, Fredericiagade.

HOLSTED-BRØRUP.
Formand. M. S. Nørgaard, c/o V. Schmidt, Brørup.
Kasserer: Samme.

HORSENS.
Formand: S. Chr. Sørensen, Villavej 1b. Telefon 1735.
Kasserer: J. Chr. Petersen, Nørrebrogade 2. Telefon 1436. Girokonto 9952.
Kontortid: daglig 1—2, Tirsdag og Torsdag Aften 6—8.
Kontor: Forsamlingsbygningen, Kildegade; Kontor 1.
Formanden tr. Torsdag 6—7. Kassereren tr. Tirsdag og Torsdag 7—8.
Lærlingeklubben: Formand: Jørgen Schmidt, Graven 9.

KALUNDBORG.
Formand: Carl Frederiksen, Kystvejen 60.
Kasserer: Poul Balsløv, Høstehavebakken 5. Girokonto 35395.

KOLDING.
Formand: N. P. Andersen, Haderslevgade 2.
Kasserer: Samme.
Kontortid fra Kl. 1—3 og 6—7. Telef. 842. Girokonto 6585.

KORSØR.
Formand: H. Christoffersen, Fiskenet A/S.
Kasserer: Viggo Petersen, Skovvejen 41.

KØBENHAVN.
Formand: Gustav Pedersen, Gl. Kongevej 1E, Beletagen.
Privat: Haderslevgade 34 2 th Tlf. V. 7495. Tlf. 12339 og 13336.
Tr. paa Kontoret: Tirsdag, Onsdag og Fredag Aften Kl. 6—8. Girokonto 820.
Kasserer: Charles Poppe, Gl. Kongevej 1E, Beletagen. Tlf. 12339 og 13336. Tr. paa Kontoret: Mandag og Torsdag Aften Kl. 6—8.
Afdelingens Kontortid: 11—3 og 6—8 (Lørdag lukkes Kl. 2).
Bog- og Papirmedhj.-Afd.: Formand: Henry Gran, Enghavevej 74 1. Tr. paa Kontoret: Tirsdag 8—9. Telefon Eva 1658.
Central-Afd.: Formand: Knud Høfft, Asmindersødgade 18 4, L. Tr. paa Kontoret: Torsdag 8—9.
Cigar- og Tobaksmedhj.-Afd.: Formand: C. G. Christoffersen, Basnæsvej 4, Brønshøj. Tr. paa Kont.: Mandag 8—9. Telef. Bella 1022.
Forsikringsmedhj.-Afd.: Formand: Henry O. Blach, Blekingegade 22, S. Tr. paa Kontoret: Torsdag 8—9.
Isenkrammedhj.-Afd.: Formand: Carl Jensen, Milosvej 2, S. Tr. paa Kontoret: Mandag 8—9.
Kolonialmedhj.-Afd.: Formand: Georg Baunsgaard, Helgesvej 27 2, F. Telf. Godth. 7711. Tr. paa Kontoret: Onsdag 8—9.
Kommunale Kontormedhj.-Afd.: Formand: Niels Skade, Matthæusgade 44 1, V. Tlf. Vester 2908 y. Tr. paa Kontoret: Torsdag 8—9.
Kontormedhj.-Afd.: Formand: Gustav Pedersen, Gl. Kongevej 1E. Beletagen. Tlf. 12339 og 13336. Tr. paa Kontoret: Tirsdag 8—9.
Manufakturmedhj.-Afd.: Formand: H. H. Jacobsen, Kapelvej 52 3, tv., N. Telef. Nora 7914. Tr. paa Kontoret: Onsdag 8—9.
Sæbe- og Parfumemedhj.-Afd.: Formand: Fru Thyra Ravnbo, Roarsvej 61, F. Telf. Godth. 1606 u. Tr. paa Kontoret: Fredag 8—9.
Vejer-, Afskriver-, Told- og Speditionsmedhjælper-Afd.: Form.: Carl Mikkelsen, Thomas Laubsgade 13, Str. Telefon Ryvang 254 x. Tr. paa Kontoret: Tirsdag 8—9.
Lærlingeklubben: Formand: Vald. Haahr, Sønderjyllands Allé 92, Vanløse.

KØGE.
Formand: Osvald Olsen, Pedersvej 12.
Træffes bedst Mandag 7½—8.
Kasserer: Helmuth Jørgensen, Kommunekontoret.

LANGELAND.
Formand: Carlo Mejlsgaard, Kæmnerkontoret, Rudkøbing.
Privat Adresse: Grønnegade 11. Tr. daglig 1—2, Mandag og Onsdag Aften 6—8.
Kasserer: Samme.

LEMVIG.
Formand: Vagner Nielsen, Rolighedsvej 2.
Kasserer: W. Andersen, K. F. U. M., Søvejen.

LØGSTØR.
Formand: P. Jensen, Dragsdal.
Kasserer: Samme.

MARIAGER.
Formand: N. L. Winther, Ny Havnevej.
Kasserer: Axel Johansen, Vestergade.

MARIBO.
Formand: Urban J. Meyer, Øster Landevej.
Kasserer: Oscar Johansson, Maglemersvej 16 1.
Formand og Kasserer træffes Mandag fra 19—20.

MIDDELFART.
Formand: Th. Nielsen, Kæmnerkontoret.
Kasserer: Samme.

NAKSKOV.
Formand: Robert Larsen, »Socialdemokraten«.
Kasserer: Johs. Johansen, Reimersgade 3. Tlf. 160, træffes sikrest fra 12½—1½ og 7—8.

NIBE.
Formand: Børge Jensen, Politikontoret.
Kasserer: Samme.

NYBORG.
Formand: H. C. Jørgensen, Adelgade 3.
Kasserer: Ella Delfs Møller, Nørregade.
Træffes Mandag og Torsdag 7—8.

NYKØBING F.
Formand: E. M. Møller, Jernbanegade 16 1.
Kasserer: Johs. Christiansen, Stubbekøbingvej 16.

NYKØBING M.
Formand: A. K. Jørgensen, Arb. Sygekassekontor, Østergade 1.
Kasserer: Marius Sørensen, Havnen.
Kassereren træffes Tirsdag og Torsdag Kl. 7—8.

NYKØBING S.
Formand: Alex Mørch, Ahlgade 66.
Kasserer: Samme.

NÆSTVED.
Formand: R. Calum, Kildemarksvej 16, Telefon 1289.
Kasserer: Samme.
Kontor: Løveapothekets Gaard, Axeltorv 12. Girokonto 35527.
Kontortid: Mandag og Onsdag 19½—21.

ODDER.
Formand: Verner Harbo, Rosengade 54.
Kasserer: Mejlgaard Christensen, Brugsforeningen.

ODENSE.
Formand: Niels Jørgensen, Overgade 8 1, Telef. 2012.
Kasserer: Samme.
Privat Adresse: Tesdorpfsvej 22, Telefon 5874.
Kontortid: Mandag, Tirsdag, Onsdag, Torsdag, Fredag og Lørdag 12—1 og 5—7. Lørdag dog kun fra 12—1.
» Central- og Kolonial-Afd.: Tirsdag 7½—8½.
» Kontor- og Manufaktur-Afd.: Torsdag 7½—8½.
Central-Afd.: Formand: Knud Damgaard, Kanslersgade 13 2, th.
Kolonial-Afd.: Formand: Aage Eriksen, Dronningensgade 84 1.
Kontor-Afd.: Formand: L. Fr. Funkhoff, Hunderupvej 27 2, Telefon 4406.
Manufaktur-Afd.: Formand: Chr. Nielsen, Allégade 33 2.
Lærlingeklubben: Formand: Helge Tønnesen, Sct. Hansgade 24.

PRÆSTØ.
Formand: N. R. Andersen, H. Lotz.
Kasserer: Samme.

RANDERS.
Formand: Johs. Jensen, Snaregade 11. Telef. 2045.
Kasserer: Samme. Girokonto 6989.

RIBE.
Formand: Chr. Olesen, Sønderportsgade 213.
Kasserer: Samme.

RINGKØBING.
Formand: Carl Georg Nielsen, Jernbanevej 34.
Kasserer: Laurs Kjeldsen, Nygade 19.

RINGSTED.
Formand: Henry Larsen, Rønnedevej 14 (Girokonto 16298).
Kasserer: Samme.

ROSKILDE.
Formand: C. Blom aard Andersen, privat Gormsvej 9. Tlf. 617.
Kontor: Hersegade 21. Kontortid Tirsdag og Fredag fra 7½ til 8½.
Kasserer: Samme. Girokonto 12044.

RØDBY.
Formand: Max Christensen, Sædinge pr. Rødby.
Kasserer: Georg Petersen, Bagallé d. H.
Kassereren træffes fra 9—1 og 3—6 paa Tlf. 30.

SAKSKØBING.
Formand: V. Rasmussen, Orebyvej.
Kasserer: Samme.

SAMSØ.
Formand: Aage E. Jensen, Brundby.
Kasserer: C. Børglum, Tranebjerg.

SILKEBORG.
Formand: Martin Lund, Lyngbygade 16 1.
Kasserer: Samme.

SKAGEN.
Formand: Chr. M. Pedersen, Vesterby, Skagen.
Kasserer: Samme.

SKANDERBORG.
Formand: K. E. Pind, »Sølyst«.
Kasserer: Viggo Petersen, Korsvejen.

SKELSKØR.
Formand: A. Poulsen, Herre-Magasinet.
Kasserer: Samme.

SKERN-TARM.
Formand: Jacob P. Nielsen, Østergade 27, Skern.
Kasserer: Samme.

SKIVE.
Formand: Joh. Budtz, Thinggade 18.
Kasserer: Aksel Christensen, Voldgade 16. Telef. 460.
Træffes fra 12—1 og 5½—8. Lørdag fra 2½—5.
Lærlingeklubben: Harry Jensen, Frederiksgade 13.

SLAGELSE.
Formand: Rich. Jensen, Sct. Jørgensgade 15 St. Telefon 1488.
Træffes Onsdag og Lørdag fra 2—3 samt 6—7.
Kasserer: J. P. Hansen, Holbergsgade 36.

SORØ.
Formand: Børge Olsen, London-Magasinet.
Kasserer: Samme.

STEGE.
Formand: Aage Frandsen, Købmand Kanstrup.
Kasserer: Samme.

STOREHEDINGE.
Formand: Chr. Stougaard, Chr. Richtersvej 6.
Kasserer: Samme.

STRUER.
Formand: Johs. Pedersen, Brugsforeningen.
Kasserer: P. Livbjerg Pedersen, Nygade 5.

STUBBEKØBING.
Formand: C. A. Nielsen, Autoforhandler Bernh. Petersen, Torvet.
Kasserer: Samme.

SVENDBORG.
Formand: Erik Christensen, Klostervænget 4.
Kasserer: Samme.

SØNDERBORG.
Formand: Andr. Jensen, Parkgade 6 1.
Kasserer: Samme.
Kontoraften hver Tirsdag 8—8½ i Fagforeningshuset.

THISTED.
Formand: Chr. Pedersen, Fællesbageriet, Nygade, Telefon 190.
Kasserer: E. Overgaard, I. P. Jacobsensgade 4.

TØNDER.
Formand: Herluf Møller, Torvet 11 2.
Kasserer: Frk. M. Ramsing, Schous Sæbeudsalg.

VARDE.
Formand: E. A. Jensen, Gellerupvej 21.
Kasserer: Samme.

VEJEN.
Formand: Folmer Sachmann, Villa »Home«.
Kasserer: Samme.

VEJLE.
Formand: Svend Rosendal, Kirkegade 11. Telefon 1822.
Kasserer: Samme.

VIBORG.
Formand: Einar Hansen, Slesvigsgade 3. Telefon 613.
Kasserer: Samme.

VORDINGBORG.
Formand: Holger Rove, Østervej.
Kasserer: Hugo Hansen, Nørregade 33.

HOVEDBESTYRELSEN.

Forretningsfører, Borgerrepræsentant **Jens Johansen**, Gl. Kongevej 63, V.
Hovedkasserer (Viceforretningsfører) **Julius Hansen**, Gl. Kongevej 63, V.
Bankassistent **Gustav Pedersen**, Gl. Kongevej 1 E, Beletagen. Telef. 13336.
Bogholder **Valdemar Petersen**, Syrénstien 10, Brønshøj Tlf. Goth. 4535.
Forsikringsass. **Henry Blach**, Blekingegade 22, S.
Kontormedhjælper **Anton Hansen**, Tordenskjoldsgade 24, Aarhus.
Fuldmægtig **P. Mikkelsen**, Forsørgelsesvæsenet, Rønne, Telefon 338.
Kontorassistent **S. Chr. Sørensen**, Villavej 1 b, Horsens. Telefon 1735.
Kontormedhjælper **Carl Foverskov**, Skibhusvej 34 1, Odense.
Forretningsfører **Aksel Olsson**, Ørstedsgade 23, Sønderborg.
Bogholder **Harald Pedersen**, Helsingør Brændsels- og Trælasth., Helsingør.
Isenkrammedhj. **Chr. Skjolding**, Sdr. Boulevard 122, V. Telef. V. 9416 v.
Forretningsbestyrer **Peter H. Hansen**, Bjergegade 24, Fredericia.
Boghandlermedhj. **Henry Gran**, Enghavevej 74 1, V. Telef. Eva 1658.
Kolonialmedhj. **Georg Baunsgaard**, Helgesvej 27 2, F. Telef. Gothaab 7711.

REPRÆSENTANTSKABET.

København:

C. G. Christoffersen, Basnæsvej 4, Brønshøj. Telefon Bella 1022.
Vald. Haahr, Sønderjyllands Allé 92, Vanløse.
V. Gudmansen, Wilkensvej 26 D 2, F.
Knud Høfft, Asminderødgade 18 4, L.
Jens Nielsen, Rosenørns Allé 12, V.
Ingeborg Bresemann Langesund 11, Str.

Jylland:

Th. Hansen, Teglværksallé 1, Aalborg.
Chr. Jørgensen, Finlandsgade 12, Aalborg.
Gustav Rathe, Nørregade 104, Esbjerg.
Søren Andersen, Tordenskjoldsgade 30 1, Aarhus.
N. C. Nielsen, Seestgade 56, Kolding.
Peter Olesen, Moltrupvej 41, nordl. Indgang, Haderslev.
Axel Jensen, Horsensgade 82, Aarhus. Telefon 1258.
Sten Vandborg, Aaboulevarden 7, Horsens.

Fyn:

Carlo Mejlsgaard, Kæmnerkontoret, Rudkøbing.
Chr. Nielsen, Allégade 33 2, Odense.

Sjælland:

A. Spiermann, Grønvej 4, Næstved. Telefon 139.
Viggo Hougaard, Godthaabsvej 80, Holbæk.
E. Carlo Petersen, »Labore«, Lærkevej, Ullerød pr. Hillerød.
Chr. Stougaard, Chr. Richtersvej 6, Storehedinge.

REVISORER.

N. Kristensen, Kompagnistræde 2, K. Telef. 7725.
Georg Nielsen, Godthaabsvej 264, Brønshøj. Telefon Godthaab 7926.

DANSK HANDELS- OG KONTORMEDHJÆLPER TIDENDE

ORGAN FOR DANSK HANDELS- OG KONTORMEDHJÆLPERFORBUND

Nr. 5. 1. Maj 1932. 32te Aargang.

Hvorhen i Ferien?

Den organiserede Handels- og Kontormedhjælper giver Svaret:

Til Borshøjgaard!

Medhjælpernes eget Feriehjem i Tisvildeleje ved Kattegat.

Herlig Beliggenhed.
Prægtige Naturomgivelser.
Hyggeligt Opholdssted.
Fortrinlig Forplejning.
Billige Priser.

Prøv i Aar — og De er sikker Gæst i de kommende Aar.

Dansk Handels- og Kontormedhjælperforbund

Gl. Kongevej 6, København V. Telf. 8143, Statstelf. 413.

Bemærk Omslagets 2. Side!

MEDDELELSER

fra

HANDELS- OG KONTORMEDHJÆLPERFORENINGEN I KØBENHAVN

Sommerens Arbejde.

Med en Nettofremgang paa ca. 800 Medlemmer gaar de københavnske Afdelinger ind i et nyt Regnskabsaar, og der er al Grund til straks at slaa fast, at dette forpligter til at udvide vort Arbejdsomraade baade agitatorisk og lønmæssigt.

Ganske vist er ogsaa Modstanden vokset; men dette kan ikke være Grund til at undlade at gøre de Fremstød, som er nødvendige for at beskytte vore økonomiske Interesser i det Kaos, som vort Erhvervsliv er blevet til.

Derfor har vi heller ikke Raad til at lade Sommerhalvaaret være en stille Periode.

Hver Dag maa for Organisationen være en Arbejdsdag — uanset Aarstiden, og hvert Medlem har Pligt til at være med i Arbejdet.

Vi maa derfor henstille, at De altid sørger for at have Agitationsmateriale hos Dem, at De, hvor De overhovedet kan komme i Forbindelse med uorganiserede Kolleger, søger at faa dem til at forstaa, at der ikke findes nogen anden Vej til betryggende økonomiske Vilkaar for vort Fag end Organisationen.

Udover denne personlige Agitation, som maa føres med fuld Kraft baade Sommer og Vinter, maa vi imidlertid koncentrere os om det praktiske Lønarbejde, med andre Ord søge at faa Forbindelse med Medhjælperne i de Virksomheder, hvor Lønarbejde tiltrænges.

Ogsaa her maa vi appellere til vore Medlemmer. De kender sikkert alle Kolleger, der arbejder under skandaløse Forhold. Prøv at forklare dem, at det aldrig paa Forhaand maa anses for haabløst at komme igennem med Lønforbedringer.

Faa dem til at indse, at netop i de Virksomheder, hvor Lønningerne ligger i laveste Niveau, er der Anledning til at rejse Sager og forøvrigt i Reglen mindst at risikere.

— — —

Vi har allerede paa en Række Pladser vist, at vi kan komme igennem og faa Resultater, og der er saare langt igen, inden alle Muligheder er udnyttede.

Hvad de københavnske Medlemmer skylder „Skandinavia"s lockoutede Personale.

I fire Maaneder har nu Forsikrings-Aktieselskabet »Skandinavia« fastholdt det selvmorderiske Standpunkt, at de hellere end at forhandle om en regulær Ordning med deres gamle prøvede Personale vil lade deres Arbejde og deres Selskabs Renomé ødelægge af et Skruebrækkerkorps, som det desværre ikke er lovligt at analysere i Enkeltheder.

Der er altsaa al Udsigt til, at Selskabet endnu i nogen Tid vil forsøge at sætte sig op mod Udviklingen og vor Tids Krav.

Da sikkert alle vore Medlemmer er enige om, at de lockoutede Kolleger ikke blot kæmper deres egen Kamp, men hele Fagets Kamp, rejser sig derfor Spørgsmaalet om, hvorledes vi hver paa sit Omraade kan gøre en Indsats i Kampen.

Jeg gaar paa Forhaand ud fra, at alle er enige om, at den Styrkelse af Organisationens Kampkraft, der ligger i at øge Medlemstallet *især i Forsikringsbranchen*, skal udnyttes, saa langt det overhovedet er muligt.

Der er imidlertid ogsaa andre Omraader, hvor vore Medlemmer kan yde en Haandsrækning.

Det skulde være mærkeligt, om der ikke blandt vore 6500 Medlemmer i København er nogle, der kender lidt til en Del af Skruebrækkerne.

I saa Tilfælde er der Grund til at prøve at faa de paagældende til at forstaa, at de gennem deres ukollegiale Handling sætter sig selv ud af Spillet; for ganske vist søger »Skandinavia« at bilde dem ind, at de har en god og sikker Stilling; men det er vel ikke uberettiget at pege paa, at den Direktion, der uden Skrupler smider Folk med en Menneskealders Arbejde bag sig paa Gaden, fordi de ikke vil give deres Menneskerettigheder fra sig, kun giver ringe Basis for en betrygget Fremtid.

Endelig maa vi indtrængende henstille til vore Medlemmer at benytte enhver Lejlighed til at slaa fast, at et Sammenhold, som det »Skandinavia«s Personale har vist i denne Sag, er Borgen for, at Sagen er saa retfærdig, at den *skal* vindes, og at det er hver eneste Medhjælpers Pligt at yde sit Bidrag til at føre Kampen igennem til Sejr.

Gustav Pedersen.

„Borshøjgaards Venner".

Nogle Ferieophold paa »Borshøjgaard« bortgives til daarligtstillede Medlemmer af Dansk Handels- og Kontormedhjælperforbund. Ansøgning sendes til Formanden, C. G. Christoffersen, Basnæsvej 4, Brønshøj, inden 15. Maj.

Bestyrelsen.

Rabatbilletter.

Opmærksomheden henledes paa, at der paa Foreningens Kontor kan faas Rabatbilletter til nedennævnte Etablissementer:

Tivoli, Zoologisk Have, Badeanstalten »København«, Casino og Folketeatret.

Ferierejser til halv Pris.

Vi gør opmærksom paa, at Arbejdernes Fællesorganisation har opnaaet en Ordning med Statsbanerne om en Halvering af Billetprisen for Ferierejser. Nærmere Oplysninger faas paa Kontoret, Gl. Kongevej 1 E.

Adresse-Fortegnelse.

Dansk Handels- og Kontormedhjælperforbund.

Hovedkontoret: København V., Gl. Kongevej 6. Kontortid 9—5. Lørdag 9—2.

Telefoner: 8143 og 12143. Statstelefon 413. Telegr.-Adr.: Medhjælperstand. Girokonto 843.
Forretningsfører Jens Johansen. Privat: Sønder Boulevard 106 3, V. Telefon Vester 4171.
Hovedkasserer: Julius Hansen. Privat: Dr. Dagmars Allé 22, St., Valby. Telefon Valby 499.

Sekretærer: Harald Heie, Borrebyvej 58, Brønshøj. Telef. Bella 1201. Viggo Pedersen, Ejderstedgade 12 3, V. Telef. Vester 8303.
D. H. K. M. T.: Redaktør Jens Johansen, København V., Gl. Kongevej 6. Telefoner 8143 og 12143.

Rejsesekretærer:

Jens Jensen, Boulevarden 11, Aalborg. Telef. 3375. Privat Telef. 5575.
Michael Nielsen, Amaliegade 14, Aarhus. Telef. 3866. Privat Telef. 4377.
Viggo Pedersen, Gl. Kongevej 6, Kbh. V. Tlf. 8143. Priv. Tlf. Vester 8303.
Niels Jørgensen, Overgade 8, Odense. Telef. 2012. Privat Telef. 5874.
Johs. Jensen, Snaregade 11, Randers. Telef. 2045.
Svend Rosendal, Dæmningen 14, Vejle. Telefon 1822.

AABENRAA.
Formand: Jens A. Jørgensen, Slotsgade 40.
Kasserer: Knud Lauridsen, Søndergade 17.

AALBORG-NØRRESUNDBY.
Formand: Jens Jensen, Boulevarden 11. Telefon 3375.
Kasserer: Samme.
Privat Bopæl: Boulevarden 21 3, Telefon 5575.
Kontortid 11—1 og 5—6½.
Central: Formand: Hilmer Strunge, Sjællandsgade 58.
Kolonial: Formand: Chr. Jørgensen, Finlandsgade 12. Telef. 4896.
Kommunale Kontormedhjælpere: Formand: Carl Solberg, Reberbansgade 2. Telefon 4424.
Kontor: Formand: Th. Hansen, Teglværksallé 1. Telefon 3336.
Manufaktur: Formand: Lauritz Mortensen, Dannebrogsgade 27.

AARHUS.
Formand: Michael Nielsen, Amaliegade 14. Telef. 3866.
Privat Bopæl: Mejlgade 90 2. Telef. 4377.
Kasserer: Søren Andersen, Amaliegade 14. Telef. 3866. Kontortid: 11—2 og 6—7. Privat Telefon 7472. Girokonto 7625.
Central: Formand: Edith Nielsen, Guldsmedegade 31.
Isenkram: Formand: Lauritz Jørgensen, Faaborggade 112.
Kolonial: Formand: Kaj Viberg, Ole Rømersgade 23.
Kommunale Kontormedhjælpere: Formand: Vilh. Jacobsen, Dr. Margrethesvej 271, Telefon 5893, tr. personlig fra 2—4 og efter 6.
Kontor: Formand: Frode Nielsen, Sonnesgade 13.
Manufaktur: Formand: Axel Christensen, Bernstorfsv. 25, Viby.
Lærlingeklubben: Formand: Carl Laursen, Schleppegrellsgade 61.

AARS-AALESTRUP.
Formand: Svend Jørgensen, Købm. Perregaard, Aars.
Kasserer: Jens Rask, Banken, Aars.
Tillidsmanden for Aalestrup: G. Aalbæk Christiansen, »Jyden«, Aalestrup.

ASSENS.
Formand: Ove Buhl, Kalkbrænderivej.
Kasserer: Hans Pedersen, Ved Sukkerfabriken.

BOGENSE.
Formand: Thorkild Christiansen, Adelgade 90.
Kasserer: Anna Rose, Sæbehuset.

BORNHOLM.
Formand: P. Mikkelsen, Forsørgelsesvæsenet, Rønne. Telef. 338. Privat Telefon 601.
Kasserer: Carl Andersen, Margrethevej 7, Rønne. Girok. 19673.
Kontortid for Form. og Kass.: Onsdag 7—8, Margrethevej 7.

BRANDE.
Formand: Alfr. Chr. Vork, Leopold Thaarup.
Kasserer: Samme.

BRØNDERSLEV.
Formand: Vilh. Andersen, Krogensgade 2.
Kasserer: Carl Bernt Larsen, Nørregade 24.

EBELTOFT.
Formand: N. C. Skaarup, Søndergade.
Kasserer: Samme.

ESBJERG.
Formand: Gustav Rathe, Skolegade 12. Telefon 1120.
Privat-Adr.: Nørregade 104.
Kasserer: Samme.

FAABORG.
Formand: Verner Hansen, Østerbrogade 101.
Kasserer: Fridvin Larsen, Nygade 17.

FAKSE—FAKSE LADEPLADS.
Formand: Børre Clausen, Damhuset, Fakse, tr. 13—14.
Kasserer: Samme.

FREDENSBORG.
Formand: Frans Olsen, Gfarmester Olsen, Bagerstræde.
Kasserer: Samme.

FREDERICIA.
Formand: Vald. Danielsen, Bjergegade 9.
Kasserer: Samme.
Kontor: Dalegade 37. Kontortid: Tirsdag og Fredag Kl. 20—21½.

FREDERIKSHAVN.
Formand: Chr. Bertelsen, Søndergade 118.
Kasserer: K. H. Jørgensen, Boensgade 101.

FREDERIKSSUND.
Formand: Knud H. B. Olsen, Isenkr. Rode.
Kasserer: Laur. J. N. Olsen, Højdevej 12 A.

FREDERIKSVÆRK.
Formand: Holger Larsen, Bjørnehoved.
Kasserer: Samme.

GRAASTEN.
Formand: Chr. Jebsen, Slotsgade 5.
Kasserer: Chr. Hansen, Stengeroddevej.

GRENAA.
Formand: Karl Madsen, Købmand Nørgaard.
Kasserer: Samme.

HADERSLEV.
Formand: P. Olesen, Moltrupvej 41, nordl. Indgang.
Kasserer: O. G. Jensen, Erlevvej 28.
Kontor Bispegade 18 2.
Kontortid: Mandag og Torsdag 18—19½.
Formand og Kasserer er til Stede begge Aftener.

HADSUND.
Formand: Jens Rasch, Nørregade 3.
Kasserer: Laura Larsen, Manufakturhandler L. Faber.

HAMMEL.
Formand: Søren Andersen, Brugsforeningen.
Kasserer: Samme.

HASLEV.
Formand: Charles Johansen, Vestergade.
Kasserer: Samme.
Kassereren tr. Mandag Kl. 19—20½.

HELSINGE.
Formand: Villy Christensen, L. P. Jacobsen.
Kasserer: Samme.

HELSINGØR.
Formand: Gunnar Lindstrøm, Brugsforeningen, Esromvej. Telefon 914. Træffes ikke Fredag og Lørdag.
Kasserer: Thyra Larsen, Lappen 6, St.
Træffes Mandag 6½—7½.

HERNING.
Formand: Svend Aage Christensen, Ny Møllevej 19.
Kasserer: C. Damgaard, Smedegade 15.

HILLERØD.
Formand: E. Carlo Petersen, »Labore«, Lærkevej, Ullerød pr. Hillerød.
Kasserer: Ernst Johansen, Vinkelvej 6.
Formand og Kasserer tr. Tirsdag Aften Kl. 8 hos Formanden.

HJØRRING.
Formand: H. Hein, Nørreallé 5.
Kasserer: Fr. Jensen, Svanelundsvej 6.
Tlf. 250 fra 9—12 og 2—6. Privat Adr.: Østergade 14A, efter 6 Tlf. 1090.

HOBRO.
Formand: P. Hede, Vesterallé 15.
Kasserer: I. M. Sonneby, »Bakkely«.

HOLBÆK.
Formand: K. E. Hansen, Rosen 5.
Kasserer: Viggo Hougaard, Godthaabsvej 80. Telefon 95.

HOLSTEBRO.
Formand: Hans Petersen, Socialdemokraten.
Kasserer: Jacob P. Jacobsen, Arb. Fællesbageri, Fredericiagade.

HOLSTED-BRØRUP.
Formand. M. S. Nørgaard, c/o V. Schmidt, Brørup.
Kasserer: Samme.

HORSENS.
Formand: S. Chr. Sørensen, Villavej 1b. Telefon 1735.
Kasserer: J. Chr. Petersen, Nørrebrogade 2. Telefon 1436. Girokonto 9952.
Kontortid: daglig 1—2, Tirsdag og Torsdag Aften 6—8.
Kontor: Forsamlingsbygningen, Kildegade, Kontor 1.
Formanden tr. Torsdag 6—7, Kassereren tr. Tirsdag og Torsdag 7—8.
Lærlingeklubben: Formand: Jørgen Schmidt, Graven 9.

KALUNDBORG.
Formand: Carl Frederiksen, Kystvejen 60.
Kasserer: Poul Balslev, Hestehavebakken 5. Girokonto 35395.

KOLDING.
Formand: N. P. Andersen, Haderslevgade 2.
Kasserer: Samme.
Kontortid fra Kl. 1—3 og 6—7. Telef. 842. Girokonto 6585.

KORSØR.
Formand: H. Christoffersen, Fiskenet A/S.
Kasserer: Viggo Petersen, Skovvejen 41.

KØBENHAVN.
Formand: Gustav Pedersen, Gl. Kongevej 1E, Beletagen.
Privat: Haderslevgade 34 2 th. Tlf. V. 7495. Tlf. 12339 og 13336.
Tr. paa Kontoret: Tirsdag, Onsdag og Fredag Aften Kl. 6—8. Girokonto 820.
Kasserer: Charles Poppe, Gl. Kongevej 1E, Beletagen. Tlf. 12339 og 13336. Tr. paa Kontoret: Mandag og Torsdag Aften Kl. 6—8.
Afdelingens Kontortid: 11—3 og 6—8 (Lørdag lukkes Kl. 2).
Bog- og Papirmedhj.-Afd.: Formand: Henry Gran, Enghavevej 74 1. Tr. paa Kontoret: Tirsdag 8—9. Telefon Eva 1658.
Central-Afd.: Formand: Knud Høfft, Asmindergade 18 4, L. Tr. paa Kontoret: Torsdag 8—9.
Cigar- og Tobaksmedhj.-Afd.: Formand: C. G. Christoffersen, Basnæsvej 4, Brønshøj. Tr. paa Kont.: Mandag 8—9. Telef. Bella 1022.
Forsikringsmedhj.-Afd.: Formand: Henry O. Blach, Blekingegade 22, S. Tr. paa Kontoret: Torsdag 8—9.
Isenkrammedhj.-Afd.: Formand: Carl Jensen, Milosvej 2, S. Tr. paa Kontoret: Mandag 8—9.
Kolonialmedhj.-Afd.: Formand: Georg Baunsgaard, Helgesvej 272, F. Telf. Godth. 7711. Tr. paa Kontoret: Onsdag 8—9.
Kommunale Kontormedhj.-Afd.: Formand: Niels Skade, Matthæusgade 441, V. Tlf. Vester 2908 y. Tr. paa Kontoret: Torsdag 8—9.
Kontormedhj.-Afd.: Formand: Gustav Pedersen, Gl. Kongevej 1E. Beletagen. Tlf. 12339 og 13336. Tr. paa Kontoret: Tirsdag 8—9.
Manufakturmedhj.-Afd.: Formand: H. H. Jacobsen, Kapelvej 523, tv., N. Telef. Nora 7914. Tr. paa Kontoret: Onsdag 8—9.
Sæbe- og Parfumemedhj.-Afd.: Formand: Fru Thyra Ravnbo, Roarsvej 61, F. Telef. Godth. 1606 u. Tr. paa Kontoret: Fredag 8—9.
Vejer-, Afskriver-, Told- og Speditionsmedhjælper-Afd.: Formand: Carl Mikkelsen, Thomas Laubsgade 13, Str. Telefon Ryvang 254 x. Tr. paa Kontoret: Tirsdag 8—9.
Lærlingeklubben: Formand: Vald. Haahr, Sønderjyllands Allé 92, Vanløse.

KØGE.
Formand: Osvald Olsen, Pedersvej 12.
Træffes bedst Mandag 7½—8.
Kasserer: Helmuth Jørgensen, Kommunekontoret.

LANGELAND.
Formand: Carlo Mejlsgaard, Kæmnerkontoret, Rudkøbing.
Privat Adresse: Grønnegade 11. Tr. daglig 1—2, Mandag og Onsdag Aften 6—8.
Kasserer: Samme.

LEMVIG.
Formand: Vagner Nielsen, Lemvig Cigarfabrik.
Kasserer: W. Andersen, K. F. U. M., Søvejen.

LØGSTØR.
Formand: P. Jensen, Dragsdal.
Kasserer: Samme.

MARIAGER.
Formand: N. L. Winther, Ny Havnevej.
Kasserer: Axel Johansen, Vestergade.

MARIBO.
Formand: Urban J. Meyer, Øster Landevej.
Kasserer: Oscar Jonsson, Maglemersvej 16 1.
Formand og Kasserer træffes Mandag fra 19—20.

MIDDELFART.
Formand: Th. Nielsen, Kæmnerkontoret.
Kasserer: Samme.

NAKSKOV.
Formand: Robert Larsen, »Socialdemokraten«.
Kasserer: Johs. Johansen, Reimersgade 3. Tlf. 160, træffes sikrest fra 12½—1½ og 7—8.

NIBE.
Formand: Børge Jensen, Politikontoret.
Kasserer: Samme.

NYBORG.
Formand: H. C. Jørgensen, Adelgade 3.
Kasserer: Ella Delfs Møller, Nørregade.
Træffes Mandag og Torsdag 7—8.

NYKØBING F.
Formand: E. M. Møller, Jernbanegade 16 1.
Kasserer: Johs. Christiansen, Stubbekøbingvej 10.

NYKØBING M.
Formand: A. K. Jørgensen, Arb. Sygekassekontor, Østergade 1.
Kasserer: Marius Sørensen, Havnen.
Kassereren træffes Tirsdag og Torsdag Kl. 7—8.

NYKØBING S.
Formand: Alex Mørch, Ahlgade 66.
Kasserer: Samme.

NÆSTVED.
Formand: R. Calum, Kildemarksvej 16. Telefon 1289.
Kasserer: Samme.
Kontor: Løveapothekets Gaard, Axeltorv 12. Girokonto 35527.
Kontortid: Mandag og Onsdag 19½—21.

ODDER.
Formand: Verner Harbo, Rosengade 54.
Kasserer: Mejlgaard Christensen, Brugsforeningen.

ODENSE.
Formand: Niels Jørgensen, Overgade 8 1, Telef. 2012.
Kasserer: Samme.
Privat Adresse: Tesdorpfsvej 22, Telefon 5874.
Kontortid: Mandag, Tirsdag, Onsdag, Torsdag, Fredag og Lørdag 12—1 og 5—7. Lørdag dog kun fra 12—1.
» Central- og Kolonial-Afd.: Tirsdag 7½—8½.
» Kontor- og Manufaktur-Afd.: Torsdag 7½—8½.
Central-Afd.: Formand: Knud Damgaard, Kanslersgade 13 2, th.
Kolonial-Afd.: Formand: Aage Eriksen, Dronningensgade 84 1.
Komm. Kontormedhj.-Afd.: Formand: Aage Hansen, Allégade 66 1.
Kontor-Afd.: Formand: L. Fr. Funkhoff, Hunderupvej 27 2. Telefon 4406.
Manufaktur-Afd.: Formand: Chr. Nielsen, Allégade 33 2.
Lærlingeklubben: Formand: Helge Tønnesen, Sct. Hansgade 24.

PRÆSTØ.
Formand: N. R. Andersen, H. Lotz.
Kasserer: Samme.

RANDERS.
Formand: Johs. Jensen, Snaresgade 11, Telef. 2045.
Kasserer: Samme. Girokonto 6989.

RIBE.
Formand: Chr. Olesen, Sønderportsgade 21.
Kasserer: Samme.

RINGKØBING.
Formand: Carl Georg Nielsen, Jernbanevej 34.
Kasserer: Laurs Kjeldsen, Nygade 19.

RINGSTED.
Formand: Henry Larsen, Rønnedevej 14. Girokonto 16298.
Kasserer: Samme.

ROSKILDE.
Formand: C. Blomgaard Andersen, privat Gormsvej 9. Tlf. 617.
Kontor: Hersegade 21. Kontortid Tirsdag og Fredag fra 7½ til 8½.
Kasserer: Samme. Girokonto 12044.

RØDBY.
Formand: Max Christensen, Sædinge pr. Rødby.
Kasserer: Georg Petersen, Bagallé d. H.
Kassereren træffes fra 9—1 og 3—6 paa Tlf. 30.

SAKSKØBING.
Formand: V. Rasmussen, Orebyvej.
Kasserer: Samme.

SAMSØ.
Formand: Aage E. Jensen, Brundby.
Kasserer: C. Børglum, Tranebjerg.

SILKEBORG.
Formand: Martin Lund, Lyngbygade 16 1.
Kasserer: Samme.

SKAGEN.
Formand: Chr. M. Pedersen, Vesterby, Skagen.
Kasserer: Samme.

SKANDERBORG.
Formand: K. E. Pind, »Sølyst«.
Kasserer: Viggo Petersen, Korsvejen.

SKELSKØR.
Formand: A. Poulsen, Herre-Magasinet.
Kasserer: Samme.

SKERN-TARM.
Formand: Jacob P. Nielsen, Østergade 27, Skern.
Kasserer: Samme.

SKIVE.
Formand: Joh. Budtz, Thinggade 18.
Kasserer: Aksel Christensen, Voldgade 16. Telef. 460.
Træffes fra 12—1 og 5½—8. Lørdag fra 2½—5.
Lærlingeklubben: Harry Jensen, Frederiksgade 13.

SLAGELSE.
Formand: Rich. Jensen, Sct. Jørgensgade 15 St. Telefon 1488.
Træffes Onsdag og Lørdag fra 2—3 samt 6—7.
Kasserer: J. P. Hansen, Holbergsgade 36.

SORØ.
Formand: Børge Olsen, London-Magasinet.
Kasserer: Samme.

STEGE.
Formand: Aage Frandsen, Købmand Kanstrup.
Kasserer: Samme.

STOREHEDINGE.
Formand: Chr. Stougaard, Chr. Richtersvej 6.
Kasserer: Samme.

STRUER.
Formand: Johs. Pedersen, Brugsforeningen.
Kasserer: P. Livbjerg Pedersen, Nygade 5.

STUBBEKØBING.
Formand: C. A. Nielsen, Autoforhandler Bernh. Petersen, Torvet.
Kasserer: Samme.

SVENDBORG.
Formand: Erik Christensen, Klostervænget 4.
Kasserer: Samme.

SØNDERBORG.
Formand: Andr. Jensen, Parkgade 61.
Kasserer: Samme.
Kontoraften hver Tirsdag 8—8½ i Fagforeningshuset.

THISTED.
Formand: Chr. Pedersen, Fællesbageriet, Nygade. Telefon 190.
Kasserer: E. Overgaard, I. P. Jacobsensgade 4.

TØNDER.
Formand: Herluf Møller, Torvet 11 2.
Kasserer: Frk. M. Ramsing, Schous Sæbeudsalg.

VARDE.
Formand: E. A. Jensen, Nygade 7.
Kasserer: Samme.

VEJEN.
Formand: Folmer Sachmann, Villa »Home«.
Kasserer: Samme.

VEJLE.
Formand: Svend Rosendal, Dæmningen 14. Telefon 1822.
Kasserer: Samme.

VIBORG.
Formand: Einar Hansen, Slesvigsgade 3. Telefon 613.
Kasserer: Samme.

VORDINGBORG.
Formand: Holger Rove, Østervej.
Kasserer: Hugo Hansen, Nørregade 33.

HOVEDBESTYRELSEN.

Forretningsfører, Borgerrepræsentant **Jens Johansen**, Gl. Kongevej 63, V.
Hovedkasserer (Viceforretningsfører) **Julius Hansen**, Gl. Kongevej 63, V.
Bankassistent **Gustav Pedersen**, Gl. Kongevej 1 E, Beletagen. Telef. 13336.
Bogholder **Valdemar Petersen**, Syrénstien 10, Brøndshøj Tlf. Goth. 4535.
Forsikringsass. **Henry Blach**, Blekingegade 22, S.
Kontormedhjælper **Anton Hansen**, Tordenskjoldsgade 24, Aarhus.
Fuldmægtig **P. Mikkelsen**, Forsørgelsesvæsenet, Rønne, Telefon 338.
Kontorassistent **S. Chr. Sørensen**, Villavej 1 b, Horsens. Telefon 1735.
Kontormedhjælper **Carl Foverskov**, Skibhusvej 34 1, Odense.
Forretningsfører **Aksel Olsson**, Ørstedsgade 23, Sønderborg.
Bogholder **Harald Pedersen**, Helsingør Brændsels- og Trælasth., Helsingør.
Isenkrammedhj. **Chr. Skjolding**, Sdr. Boulevard 122, V. Telef. V. 9416 v.
Forretningsbestyrer **Peter H. Hansen**, Bjergegade 24, Fredericia.
Boghandlermedhj. **Henry Gran**, Enghavevej 74 1, V. Telef. Eva 1658.
Kolonialmedhj. **Georg Baunsgaard**, Helgesvej 27 2, F. Telef. Gothaab 7711.

REPRÆSENTANTSKABET.

København:

C. G. Christoffersen, Basnæsvej 4, Brønshøj. Telefon Bella 1022.
Vald. Haahr, Sønderjyllands Allé 9 2, Vanløse.
V. Gudmansen, Wilkensvej 26 D 2, F.
Knud Højfft, Asminderødgade 18 4, L.
Jens Nielsen, Rosenørns Allé 12, V.
Ingeborg Bresemann Langesund 11, Str.

Jylland:

Th. Hansen, Teglværksallé 1, Aalborg.
Chr. Jørgensen, Finlandsgade 12, Aalborg.
Gustav Rathe, Nørregade 104, Esbjerg.
Søren Andersen, Tordenskjoldsgade 30 1, Aarhus.
N. C. Nielsen, Seestgade 56, Kolding.
Peter Olesen, Moltrupvej 41, nordl. Indgang, Haderslev.
Axel Jensen, Horsensgade 82, Aarhus. Telefon 1258.
Sten Vandborg, Aaboulevarden 7, Horsens.

Fyn:

Carlo Mejlsgaard, Kæmnerkontoret, Rudkøbing.
Chr. Nielsen, Allégade 33 2, Odense.

Sjælland:

A. Spiermann, Grønvej 4, Næstved. Telefon 139.
Viggo Hougaard, Godthaabsvej 80, Holbæk.
E. Carlo Petersen, »Labore«, Lærkevej, Ullerød pr. Hillerød.
Chr. Stougaard, Chr. Richtersvej 6, Storehedinge.

REVISORER.

N. Kristensen, Kompagnistræde 2, K. Telef. 7725.
Georg Nielsen, Godthaabsvej 264, Brønshøj. Telefon Godthaab 7926.

DANSK HANDELS- OG KONTORMEDHJÆLPER TIDENDE

ORGAN FOR DANSK HANDELS- OG KONTORMEDHJÆLPERFORBUND

Nr. 6. 1. Juni 1932. 32te Aargang.

Til Borrhøjgaard i Ferien!

DANSK HANDELS- OG KONTORMEDHJÆLPERFORBUND

Den organiserede Handels- og Kontormedhjælper tilbringer sin Ferie i Tisvildeleje. — Her ved et af de bedste Badesteder i Landet findes

Medhjælpernes eget Feriehjem!

Bedste Forplejning. • Billigste Priser.
Se inde i Bladet!

Tegn Dem i Tide!

Dansk Handels- og Kontormedhjælperforbund.

Gl. Kongevej 6, København V. - Telefon 8143, Statstelefon 413.

MEDDELELSER

fra

HANDELS- OG KONTORMEDHJÆLPERFORENINGEN I KØBENHAVN

Tal, der taler.

Beretningen for de københavnske Afdelinger 1931—32.

Pladsforholdene i Bladet giver destoværre ikke Mulighed for at aftrykke hele den Beretning, der forelagdes den ordinære Repræsentantskabsgeneralforsamling, men vi tror, at selv de Udsnit, der her meddeles, vil give vore Medlemmer et lille Indtryk af den Virksomhed, som Afdelingerne udfolder.

Beretningen og Regnskabet kan iøvrigt faas udleveret paa Kontoret mod Forevisning af Medlemsbog.

Lønarbejdet.

Der er i Perioden afsluttet *17 Overenskomster og Lønaftaler* omfattende ca. 900 Medlemmer.

Derudover er der behandlet et stort Antal Enkeltsager angaaende Anciennitetsforhold o. l.

Retshjælpen

har for 14 Sagers Vedkommende givet vore Medlemmer *Kr. 2335.65* i Erstatning.

Derudover er der i flere Tilfælde opnaaet Annullering af Opsigelse, længere Opsigelsesfrist og Sommerferie.

Lærlingesagerne

har givet *Kr. 475* i Erstatning til 2 Lærlinge, medens 4 Lærlinge har faaet en Opsigelse annulleret.

Agitation og Møder.

Der har i Regnskabsaaret været afholdt 301 større og mindre Møder (heraf 17 større offentlige Møder). Alene de større Møder har givet et Deltagerantal paa ca. 12000.

Udover den Agitation, der er gennemført paa Møderne, har der været drevet en meget omfattende skriftlig Agitation.

Fremgang i Medlemstal.

Pr. 1. April 1931 havde de københavnske Afd. *5722* Medlemmer, og pr. 31. Marts 1932 *6517* Medlemmer, altsaa en Nettofremgang paa ca. 800 Medlemmer.

Regnskabet,

der balancerede med *Kr. 658,154,94*, udviser trods de mange ekstraordinære Udgifter ved Agitationen og Kriseloven, Fremgang i Afdelingens Formue, der er *Kr. 53,569,26* pr. 31. Marts 1932.

I Arbejdsløshedsunderstøttelse er der udbetalt *Kr. 237,394,10.*

35 Aars Stiftelsesfest

i Idrætshuset

Mandag den 1. August Kl. 8.

I Anledning af 35 Aars Dagen for de københavnske Afdelingers Stiftelse har Forretningsudvalget besluttet at afholde en Fest i Idrætshuset paa Stiftelsesdagen.

Mandag den 1. August.

Festen vil forme sig som en Aftenunderholdning med efterfølgende Bal, og selv om vi først i næste Nummer af Bladet kan offentliggøre det endelige Program, tør vi trygt love, at det bliver en Fest, som vil vække den største Interesse blandt vore Medlemmer, og hvis Program vil indeholde de mest fremragende Kunstnere.

Dertil kommer saa, at Festen holdes i Forbindelse med vort Forbunds Kongres, saaledes, at dens Rammer vil blive større end sædvanlig.

Husk derfor allerede nu at reservere Aftenen.

Rabat paa Ferierejser.

Ved en Fejltagelse er i sidste Nummer af Medlemsbladet blevet meddelt, at Ferierejser kunde faas for halv Pris for Medlemmer af Fagforeninger. Rabatten er imidlertid halv Pris paa den ene Rejse, altsaa saaledes, at Rabatten bliver 25 pCt.

Nærmere Oplysninger faas iøvrigt paa Kontoret Gl. Kongevej 1 E. (Tlf. 13.336).

Indsamlingen til Jens Johansens Mindesten.

Under Henvisning til Meddelelsen inde i Bladet gør vi opmærksom paa, at Lister til Tegning af Bidrag, der ikke maa overstige 50 Øre pr. Medlem, henligger paa Kontoret, Gl. Kongevej 1 E.

„Borshøjgaards Venner".

Ferieopholdene, der i Henhold til Lovene hvert Aar bortloddes blandt Medlemmerne, blev i Aar vundet af Medlem Nr. 4 og 203.

Lærlingeklubben.

Nærmere Meddelelse om Programmet for Sommeren vil blive udsendt til Medlemmerne i Løbet af kort Tid.

Bestyrelsen.

Rabatbilletter.

Opmærksomheden henledes paa, at der paa Foreningens Kontor kan faas Rabatbilletter til nedennævnte Etablissementer:

Tivoli, Zoologisk Have, Badeanstalten »København«, Casino og Folketeatret.

Adresse-Fortegnelse.

Dansk Handels- og Kontormedhjælperforbund.

Hovedkontoret: København V., Gl. Kongevej 6. Kontortid 9—5. Lørdag 9—2.

Telefoner: 8143 og 12143. Statstelefon 413. Telegr.-Adr.: Medhjælperstand. Girokonto 843.
Hovedkasserer: Julius Hansen. Privat: Dr. Dagmars Allé 22, St., Valby. Telefon Valby 499.
Sekretærer: Harald Heie, Borrebyvej 58, Brønshøj. Telef. Bella 1201. Viggo Pedersen, Ejderstedgade 12 3, V. Telef. Vester 8303.
D. H. K. M. T.: Redaktør Julius Hansen, København V., Gl. Kongevej 6. Telefoner 8143 og 12143.

Rejsesekretærer:

Jens Jensen, Boulevarden 11, Aalborg. Telef. 3375. Privat Telef. 5575.
Michael Nielsen, Amaliegade 14, Aarhus. Telef. 3866. Privat Telef. 4377.
Viggo Pedersen, Gl. Kongevej 6, Kbh. V. Tlf. 8143. Priv. Tlf. Vester 8303.
Niels Jørgensen, Overgade 8, Odense. Telef. 2012. Privat Telef. 5874.
Johs. Jensen, Snaregade 1 1, Randers. Telef. 2045.
Svend Rosendal, Dæmningen 14, Vejle. Telefon 1822.

AABENRAA.
Formand: Jens A. Jørgensen, Slotsgade 40.
Kasserer: Knud Lauridsen, Søndergade 17.

AALBORG-NØRRESUNDBY.
Formand: Jens Jensen, Boulevarden 11. Telefon 3375.
Kasserer: Samme.
Privat Bopæl: Boulevarden 21 3. Telefon 5575.
Kontortid 11—1 og 5—6½.
Central: Formand: Hilmer Strunge, Sjællandsgade 58.
Kolonial: Formand: Chr. Jørgensen, Finlandsgade 1 2. Telef. 4896.
Kommunale Kontormedhjælpere: Formand: Carl Solberg, Reberbansgade 2. Telefon 4424.
Kontor: Formand: Th. Hansen, Teglværksallé 1. Telefon 3336.
Manufaktur: Formand: Lauritz Mortensen, Dannebrogsgade 27.

AARHUS.
Formand: Michael Nielsen, Amaliegade 14. Telef. 3866.
Privat Bopæl: Mejlgade 90 2. Telef. 4377.
Kasserer: Søren Andersen, Amaliegade 14. Telef. 3866. Kontortid: 11—2 og 6—7. Privat Telefon 7472. Girokonto 7625.
Central: Formand: Edith Nielsen, Guldsmedegade 3 1.
Isenkram: Formand: Lauritz Jørgensen, Faaborggade 11 2.
Kolonial: Formand: Kaj Viberg, Ole Rømersgade 2 3.
Kommunale Kontormedhjælpere: Formand: Vilh. Jacobsen, Dr. Margrethesvej 27 1, Telefon 5893, tr. personlig fra 2—4 og efter 6.
Kontor: Formand: Frode Nielsen, Sonnesgade 1 3.
Manufaktur: Formand: Axel Christensen, Bernstorfsv. 25, Viby.
Lærlingeklubben: Formand: Carl Laursen, Schleppegrellsgade 6 1.

AARS-AALESTRUP.
Formand: Svend Jørgensen, Købm. Perregaard, Aars.
Kasserer: Jens Rask, Banken, Aars.
Tillidsmanden for Aalestrup: G. Aalbæk Christiansen, »Jyden«, Aalestrup.

ASSENS.
Formand: Ove Buhl, Kalkbrænderivej.
Kasserer: Hans Pedersen, Ved Sukkerfabriken.

BOGENSE.
Formand: Thorkild Christiansen, Adelgade 90.
Kasserer: Anna Rose, Sæbehuset.

BORNHOLM.
Formand: P. Mikkelsen, Forsørgelsesvæsenet, Rønne. Telef. 338. Privat Telefon 601
Kasserer: Carl Andersen, Margrethevej 7, Rønne. Girok. 19673.
Kontortid for Form. og Kass.: Onsdag 7—8, Margrethevej 7.

BRANDE.
Formand: Alfr. Chr. Vork, Leopold Thaarup.
Kasserer: Samme.

BRØNDERSLEV.
Formand: Vilh. Andersen, Krogensgade 2.
Kasserer: Carl Bernt Larsen, Nørregade 24.

EBELTOFT.
Formand: Mejlgaard Christensen, Nedergade 44.
Kasserer: N. C. Skaarup, Søndergade.

ESBJERG.
Formand: Gustav Rathe, Skolegade 12. Telefon 1120.
Privat-Adr.: Nørregade 104.
Kasserer: Samme.

FAABORG.
Formand: Verner Hansen, Østerbrogade 101.
Kasserer: Fridvin Larsen, Nygade 17.

FAKSE—FAKSE LADEPLADS.
Formand: Børre Clausen, Damhuset, Fakse, tr. 13—14.
Kasserer: Samme.

FREDENSBORG.
Formand: Frans Olsen, Glarmester Olsen, Bagerstræde.
Kasserer: Samme.

FREDERICIA.
Formand: Vald. Danielsen, Bjergegade 9.
Kasserer: Søren Møller, Kongensstræde 75.
Kontor: Dalegade 37, Kontortid: Tirsdag og Fredag Kl. 20—21½.

FREDERIKSHAVN.
Formand: Chr. Bertelsen, Søndergade 118.
Kasserer: K. H. Jørgensen, Boensgade 10 1.

FREDERIKSSUND.
Formand: Knud H. B. Olsen, Isenkr. Rode.
Kasserer: Laur. J. N. Olsen, Højdevej 12 A.

FREDERIKSVÆRK.
Formand: Holger Larsen, Bjørnehoved.
Kasserer: Samme.

GRAASTEN.
Formand: Chr. Jepsen, Slotsgade 5.
Kasserer: Chr. Hansen, Stengeroddevej.

GRENAA.
Formand: Frede Dahlin, Sdr. Møllevej.
Kasserer: Karl Madsen, Lillegade 46, St.

HADERSLEV.
Formand: P. Olesen, Moltrupvej 41, nordl. Indgang.
Kasserer: O. G. Jensen, Erlevvej 28.
Kontor: Bispegade 18 2.
Kontortid: Mandag og Torsdag 18—19½.
Formand og Kasserer er til Stede begge Aftener.

HADSUND.
Formand: Jens Rasch, Nørregade 3.
Kasserer: Laura Larsen, Manufakturhandler L. Faber.

HAMMEL.
Formand: Søren Andersen, Brugsforeningen.
Kasserer: Samme.

HASLEV.
Formand: Charles Johansen, Vestergade.
Kasserer: Samme.
Kassereren tr. Mandag Kl. 19—20½.

HELSINGE.
Formand: Villy Christensen, L. P. Jacobsen.
Kasserer: Samme.

HELSINGØR.
Formand: Gunnar Lindstrøm, Brugsforeningen, Esromvej. Telefon 914. Træffes ikke Fredag og Lørdag.
Kasserer: Thyra Larsen, Lappen 6, St.
Træffes Mandag 6½—7½.

HERNING.
Formand: Svend Aage Christensen, Ny Møllevej 19.
Kasserer: C. Damgaard, Smedegade 15.

HILLERØD.
Formand: E. Carlo Petersen, »Labore«, Lærkevej, Ullerød pr. Hillerød.
Kasserer: Ernst Johansen, Vinkelvej 6.
Formand og Kasserer tr. Tirsdag Aften Kl. 8 hos Formanden.

HJØRRING.
Formand: H. Hein, Nørreallé 5.
Kasserer: Salomon Nielsen, Klokagervej 33.

HOBRO.
Formand: J. Krüger, Banegaardsvej 19.
Kasserer: I. M. Sonneby, »Bakkely«.

HOLBÆK.
Formand: K. E. Hansen, Rosen 5.
Kasserer: Viggo Hougaard, Godthaabsvej 80. Telefon 95.

HOLSTEBRO.
Formand: Hans Petersen, Socialdemokraten.
Kasserer: Jacob P. Jacobsen, Arb. Fællesbageri, Fredericiagade.

HOLSTED-BRØRUP.
Formand: M. S. Nørgaard, c/o V. Schmidt, Brørup.
Kasserer: Samme.

HORSENS.
Formand: S. Chr. Sørensen, Villavej 1 b, Telefon 1735.
Kasserer: Samme. (Girokonto 9952).
Kontor: Forsamlingsbygningen, Kildegade, Kontor 1, Tlf. 1436.
Kontortid: daglig 1-2, Tirsdag og Torsdag Aften 6-8.
Formanden træffes paa Kontoret Tirsdag og Torsdag Aften 6-7.
Lærlingeklubben: Formand: Jørgen Schmidt, Graven 9.

KALUNDBORG.
Formand: Poul Balsløv, Hestehavebakken 5.
Kasserer: Jul. Lund Jensen, Slagelsevej 34.

KOLDING.
Formand: N. P. Andersen, Haderslevgade 2.
Kasserer: Samme.
Kontortid fra Kl. 1—3 og 6—7. Telef. 842. Girokonto 6585.

KORSØR.
Formand: H. Christoffersen, Fiskenet A/S.
Kasserer: Viggo Petersen, Skovvejen 41.

KØBENHAVN.
Formand: Gustav Pedersen, Gl. Kongevej 1 E, Beletagen.
Privat: Haderslevgade 34 2 th. Tlf. V. 7495. Tlf. 12339 og 13336.
Tr. paa Kontoret: Tirsdag, Onsdag og Fredag Aften Kl. 6—8. Girokonto 820.
Kasserer: Charles Poppe, Gl. Kongevej 1 E, Beletagen. Tlf. 12339 og 13336. Tr. paa Kontoret: Mandag og Torsdag Aften Kl. 6—8. Afdelingens Kontortid: 11—3 og 6—8 (Lørdag lukkes Kl. 2).
Bog- og Papirmedhj.-Afd.: Formand: Henry Gran, Enghavevej 74 1. Tr. paa Kontoret: Tirsdag 8—9. Telefon Eva 1658.
Central-Afd.: Formand: Knud Høfft, Asminderødgade 18 4, L. Tr. paa Kontoret: Torsdag 8—9.
Cigar- og Tobaksmedhj.-Afd.: Formand: C. G. Christoffersen, Basnæsvej 4, Brønshøj. Tr. paa Kont.: Mandag 8—9. Telef. Bella 1022.
Forsikringsmedhj.-Afd.: Formand: Henry O. Blach, Blekingegade 2 2, S. Tr. paa Kontoret: Torsdag 8—9.
Isenkrammedhj.-Afd.: Formand: Carl Jensen, Milosvej 2, S. Tr. paa Kontoret: Mandag 8—9.
Kolonialmedhj.-Afd.: Formand: Georg Baunsgaard, Helgesvej 27 2, F. Telf. Godth. 7711. Tr. paa Kontoret: Onsdag 8—9.
Kommunale Kontormedhj.-Afd.: Formand: Niels Skade, Matthæusgade 44 1, V. Tlf. Vester 2908 y. Tr. paa Kontoret: Torsdag 8—9.
Kontormedhj.-Afd.: Formand: Gustav Pedersen, Gl. Kongevej 1E. Beletagen. Tlf. 12339 og 13336. Tr. paa Kontoret: Tirsdag 8—9.
Manufakturmedhj.-Afd.: Formand: H. H. Jacobsen, Kapelvej 52 3, tv., N. Telef. Nora 7914. Tr. paa Kontoret: Onsdag 8—9.
Sæbe- og Parfumemedhj.-Afd.: Formand: Fru Thyra Ravnbo, Roarsvej 61, F. Telef. Godth. 1606 u. Tr. paa Kontoret Fredag 8—9.
Vejer-, Afskriver-, Told- og Speditionsmedhjælper-Afd.: Formand: Carl Mikkelsen, Thomas Laubsgade 13, Str. Telefon Ryvang 254 x. Tr. paa Kontoret: Tirsdag 8—9.
Lærlingeklubben: Formand: Vald. Haahr, Sønderjyllands Allé 92, Vanløse.

KØGE.
Formand: Osvald Olsen, Pedersvej 12.
Træffes bedst Mandag 7½—8.
Kasserer: Helmuth Jørgensen, Kommunekontoret.

LANGELAND.
Formand: Carlo Mejlsgaard, Kæmnerkontoret, Rudkøbing.
Privat Adresse: Grønnegade 11. Tr. daglig 1—2, Mandag og Onsdag Aften 6—8.
Kasserer: Samme.

LEMVIG.
Formand: Wagner Nielsen, Lemvig Cigarfabrik.
Kasserer: W. Andersen, K. F. U. M., Søvejen.

LØGSTØR.
Formand: P. Jensen, Dragsdal.
Kasserer: Samme.

MARIAGER.
Formand: N. L. Winther, Ny Havnevej.
Kasserer: Axel Johansen, Vestergade.

MARIBO.
Formand: Urban J. Meyer, Øster Landevej.
Kasserer: Oscar Johansson, Maglemersvej 16 1.
Formand og Kasserer træffes Mandag fra 19—20.

MIDDELFART.
Formand: Th. Nielsen, Kæmnerkontoret.
Kasserer: Samme.

NAKSKOV.
Formand: Robert Larsen, »Socialdemokraten«.
Kasserer: Johs. Johansen, Reimersgade 3. Tlf. 160, træffes sikrest fra 12½—1½ og 7—8.

NIBE.
Formand: Børge Jensen, Politikontoret.
Kasserer: Samme.

NYBORG.
Formand: H. C. Jørgensen, Adelgade 3.
Kasserer: Ella Delfs Møller, Nørregade.
Formanden træffes daglig 6—7 Kontoret Torvet Nr. 2.
Kassereren Mandag og Torsdag 7—8.

NYKØBING F.
Formand: E. M. Møller, Jernbanegade 16 1.
Kasserer: Johs. Christiansen, Stubbekøbingvej 10.

NYKØBING M.
Formand: A. K. Jørgensen, Arb. Sygekassekontor, Østergade 1.
Kasserer: Marius Sørensen, Havnen.
Kassereren træffes Tirsdag og Torsdag Kl. 7—8.

NYKØBING S.
Formand: Alex Mørch, Ahlgade 66.
Kasserer: Samme.

NÆSTVED.
Formand: R. Calum, Kildemarksvej 16 Telefon 1289.
Kasserer: Samme.
Kontor: Løveapothekets Gaard, Axeltorv 12. Girokonto 35527.
Kontortid: Mandag og Onsdag 19½-21.

ODDER.
Formand: Verner Harbo, Rosengade 54.
Kasserer: Eivind Pedersen, Villa »Alfa«.

ODENSE.
Formand: Niels Jørgensen, Overgade 8 1, Telef. 2012.
Kasserer: Samme.
Privat Adresse: Tesdorpfsvej 22. Telefon 5874.
Kontortid: Mandag, Tirsdag, Onsdag, Torsdag, Fredag og Lørdag 12—1 og 5—7. Lørdag dog kun fra 12—1.
» Central- og Kolonial-Afd.: Tirsdag 7½—8½.
» Kontor- og Manufaktur-Afd.: Torsdag 7½—8½.
Central-Afd.: Formand: Knud Damgaard, Kanslersgade 13 2, th.
Kolonial-Afd.: Formand: Aage Eriksen, Dronningensgade 84 1.
Komm. Kontormedhj.-Afd.: Formand: Aage Hansen, Allégade 66 1.
Kontor-Afd.: Formand: L. Fr. Funkhoff, Hunderupvej 27 2. Telefon 4406.
Manufaktur-Afd.: Formand: Chr. Nielsen, Allégade 33 2.
Lærlingeklubben: Formand: Helge Tønnesen, Sct. Hansgade 24.

PRÆSTØ.
Formand: N. R. Andersen, H. Lotz.
Kasserer: Samme.

RANDERS.
Formand: Johs. Jensen, Snaregade 11 Telef. 2045.
Kasserer: Samme. Girokonto 6989.

RIBE.
Formand: Chr. Olesen, Sønderportsgade 213.
Kasserer: Samme.

RINGKØBING.
Formand: Carl Georg Nielsen, Jernbanevej 34.
Kasserer: Laurs Kjeldsen, Nygade 19.

RINGSTED.
Formand: Henry Larsen, Rønnedevej 14. Girokonto 16298.
Kasserer: Samme.

ROSKILDE.
Formand: C. Blomgaard Andersen, privat Gormsvej 9. Tlf. 617.
Kontor: Hersegade 21. Kontortid Tirsdag og Fredag fra 7½ til 8½.
Kasserer: Ejner Jacobsen, Garvervej 2, St.

RØDBY.
Formand: Max Christensen, Sædinge pr. Rødby.
Kasserer: Georg Petersen, Bagallé d. H.
Kassereren træffes fra 9—1 og 3—6 paa Tlf. 30.

SAKSKØBING.
Formand: V. Rasmussen, Orebyvej.
Kasserer: Samme.

SAMSØ.
Formand: Aage E. Jensen, Brundby.
Kasserer: C. Børglum, Tranebjerg.

SILKEBORG.
Formand: Martin Lund, Lyngbygade 16 1.
Kasserer: Samme.

SKAGEN.
Formand: Chr. M. Pedersen, Vesterby, Skagen.
Kasserer: Samme.

SKANDERBORG.
Formand: K. E. Pind, »Sølyst«.
Kasserer: Viggo Petersen, Korsvejen.

SKELSKØR.
Formand: A. Poulsen, Herre-Magasinet.
Kasserer: Samme.

SKERN-TARM.
Formand: Jacob P. Nielsen, Østergade 27, Skern.
Kasserer: Samme.

SKIVE.
Formand: Joh. Budtz, Thinggade 18.
Kasserer: Aksel Christensen, Voldgade 16. Telef. 460.
Træffes fra 12—1 og 5½—8, Lørdag fra 2½—5.
Lærlingeklubben: Harry Jensen, Frederiksgade 13.

SLAGELSE.
Formand: Rich. Jensen, Sct. Jørgensgade 15 St. Telefon 1488.
Træffes Onsdag og Lørdag fra 2—3 samt 6—7.
Kasserer: J. P. Hansen, Holbergsgade 36.

SORØ.
Formand: Ejner Klinge Saxogade 29.
Kasserer: Samme.

STEGE.
Formand: Aage Frandsen, Købmand Kanstrup.
Kasserer: Samme.

STOREHEDINGE.
Formand: Chr. Stougaard, Chr. Richtersvej 6.
Kasserer: Samme.

STRUER.
Formand: Johs. Pedersen, Brugsforeningen.
Kasserer: P. Livbjerg Pedersen, Nygade 5.

STUBBEKØBING.
Formand: C. A. Nielsen, Autoforhandler Bernh. Petersen, Torvet.
Kasserer: Samme.

SVENDBORG.
Formand: Axel Clausen, Østre Skolevej 12.
Kasserer: Erik Christensen, Klostervænget 4.

SØNDERBORG.
Formand: Andr. Jensen, Parkgade 6 1.
Kasserer: Samme.
Kontoraften hver Tirsdag 8—8½ i Fagforeningshuset.

THISTED.
Formand: Chr. Pedersen, Fællesbageriet, Nygade, Telefon 190.
Kasserer: E. Overgaard, I. P. Jacobsensgade 4.

TØNDER.
Formand: Herluf Møller, Torvet 11 2.
Kasserer: Frk. M. Ramsing, Schous Sæbeudsalg.

VARDE.
Formand: E. A. Jensen, Nygade 7.
Kasserer: Samme.

VEJEN.
Formand: Folmer Sachmann, Villa »Home«.
Kasserer: Samme.

VEJLE.
Formand: Svend Rosendal, Dæmningen 14. Telefon 1822.
Kasserer: Samme.

VIBORG.
Formand: Einar Hansen, Slesvigsgade 3. Telefon 613.
Kasserer: Samme.

VORDINGBORG.
Formand: Holger Rove, Østervej.
Kasserer: Hugo Hansen, Nørregade 33.

HOVEDBESTYRELSEN.

Hovedkasserer (Viceforretningsfører) **Julius Hansen,** Gl. Kongevej 6 3, V.
Bankassistent **Gustav Pedersen,** Gl. Kongevej 1 E, Beletagen. Telef. 13336.
Bogholder **Valdemar Petersen,** Syrénstien 10, Brønshøj Tlf. Goth. 4535.
Forsikringsass. **Henry Blach,** Blekingegade 2 2, S.
Kontormedhjælper **Anton Hansen,** Tordenskjoldsgade 24, Aarhus.
Fuldmægtig **P. Mikkelsen,** Forsørgelsesvæsenet, Rønne, Telefon 338.
Kontorassistent **S. Chr. Sørensen,** Villavej 1 b, Horsens. Telefon 1735.
Kontormedhjælper **Carl Foverskov,** Skibhusvej 34 1, Odense.
Forretningsfører **Aksel Olsson,** Ørstedsgade 23, Sønderborg.
Bogholder **Harald Pedersen,** Helsingør Brændsels- og Trælasth., Helsingør.
Isenkrammedhj. **Chr. Skjolding,** Sdr. Boulevard 122, V. Telef. V. 9416 v.
Forretningsbestyrer **Peter H. Hansen,** Bjergegade 24, Fredericia.
Boghandlermedhj. **Henry Gran,** Enghavevej 74 1, V. Telef. Eva 1658.
Kolonialmedhj. **Georg Baunsgaard,** Helgesvej 27 2, F. Telef. Gothaab 7711.

REPRÆSENTANTSKABET.

København:

C. G. Christoffersen, Basnæsvej 4, Brønshøj. Telefon Bella 1022.
Vald. Haahr, Sønderjyllands Allé 9 2, Vanløse.
V. Gudmansen, Wilkensvej 26 D 2, F.
Knud Høfft, Asmindergade 18 4, L.
Jens Nielsen, Rosenørns Allé 12, V.
Ingeborg Bresemann Langesund 11, Str.

Jylland:

Th. Hansen, Teglværksallé 1, Aalborg.
Chr. Jørgensen, Finlandsgade 12, Aalborg.
Gustav Rathe, Nørregade 104, Esbjerg.
Søren Andersen, Tordenskjoldsgade 30 1, Aarhus.
N. C. Nielsen, Seestgade 56, Kolding.
Peter Olesen, Moltrupvej 41, nordl. Indgang, Haderslev.
Axel Jensen, Horsensgade 8 2, Aarhus. Telefon 1258.
Sten Vandborg, Aaboulevarden 7, Horsens.

Fyn:

Carlo Mejlsgaard, Kæmnerkontoret, Rudkøbing.
Chr. Nielsen, Allégade 33 2, Odense.

Sjælland:

A. Spiermann, Grønvej 4, Næstved. Telefon 139.
Viggo Hougaard, Godthaabsvej 80, Holbæk.
E. Carlo Petersen, »Labore«, Lærkevej, Ullerød pr. Hillerød.
Chr. Stougaard, Chr. Richtersvej 6, Storehedinge.

REVISORER.

N. Kristensen, Kompagnistræde 2, K. Telef. 7725.
Georg Nielsen, Godthaabsvej 264, Brønshøj. Telefon Godthaab 7926.

Udgivet af Forbundet. — Ansvarh. Red. **Julius Hansen,** Gl. Kongevej 6. Kbhvn. V. — Trykt hos **Anton M. Jensen,** Admiralgade 24. Kbhvn. K.

DANSK HANDELS- OG KONTORMEDHJÆLPER TIDENDE

ORGAN FOR DANSK HANDELS-OG KONTORMEDHJÆLPERFORBUND

Nr. 7. 1. Juli 1932. 32te Aargang.

HOLD FERIE —



PAA BORSHØJGAARD,
ved det skønne Tisvildeleje.

MEDDELELSER

fra

HANDELS- OG KONTORMEDHJÆLPERFORENINGEN I KØBENHAVN

De københavnske Afdelingers

35-Aars Stiftelsesfest

i Idrætshuset,

Mandag den 1. August 1932 Kl. 20.

Som meddelt i forrige Nummer af Medlemsbladet afholder de københavnske Afdelinger Stiftelsesfest i Forbindelse med Kongressen

Mandag den 1. August i Idrætshusets Lokaler

med følgende Program:

1. Hilsener fra udenlandske Gæster.
2. Aftenunderholdning og Koncert under Medvirkning af Hr. Musikdirektør Th. Dyrings 20 Mands Orkester og følgende Solister:
   Skuespillerinde Fru Karen Caspersen.
   Operasanger ved det kgl. Teater, Hr. Einar Nørby,
   Den dansk-italienske musikalske Klovn Pao-Oly.
   Visesangerinde Fru Ella Heiberg,
   Skuespillerinde Fru Olga Svendsen,
   The merry Singers.
3. Stort Bal til Kl. 3 Nat.
   Musik til Ballet: Hr. Th. Dyrings Orkester.

Billetprisen til Underholdning og Koncert er Kr. 0.70 + 30 Øre i Garderobeafgift.

Billetter faas paa Kontoret, hos Inkassatorerne og Afdelingsformændene.

Vi gør opmærksom paa, at der absolut ikke sælges Billetter ved Indgangen.

Baltegn a 1 Kr. pr. Deltager løses i Salen.

Der er ved denne Lejlighed skabt et Program, som giver vore Medlemmer det fineste, som overhovedet er muligt at fremskaffe til en Aftenunderholdning, og vi regner da med, at Festen vil samle saa stort et Antal af vore Medlemmer, at ikke en eneste Plads i Idrætshuset er ubesat paa Festaftenen.

Ekstraordinære Afdelings-Generalforsamlinger

afholdes som nedennævnt:

Afdeling	Lokale	Dato
Bog- og Papirhandlermedhj.	Mødelokalet, Gl. Kongevej 1 E.	Tirsdag den 12. Juli Kl. 20.
Central	Mødelokalet, Gl. Kongevej 1 E.	Torsdag den 7. Juli Kl. 20.
Cigar- og Tobaksmedhj.	Mødelokalet, Gl. Kongevej 1 E.	Mandag den 11. Juli Kl. 20.
Forsikringsmedhj.	Andreas Ordenen, Frederiksberg Allé 11.	Torsdag den 7. Juli Kl. 20.
Isenkrammedhj.	Andreas Ordenen, Frederiksberg Allé 11.	Tirsdag den 12. Juli Kl. 20.
Kolonialmedhj.	Weinolds Lokaler, Nr. Vold 23.	Onsdag den 6. Juli Kl. 20.
Komm. Kontormedhj.	Weinolds Lokaler, Nr. Vold 23.	Torsdag den 7. Juli Kl. 20.
Kontormedhj.	Weinolds Lokaler, Nr. Vold 23.	Fredag den 8. Juli Kl. 20.
Manufakturmedhj.	Weinolds Lokaler, Nr. Vold 23.	Onsdag den 13. Juli Kl. 20.
Sæbe- & Parfumemedhj.	Andreas Ordenen, Frederiksberg Allé 11.	Tirsdag den 5. Juli Kl. 20.
Vejer-, Afskriver-, Told- og Speditionsmedhj.	Patricia, Fælledvej 4.	Lørdag den 9. Juli Kl. 20.

Dagsorden:

1. Behandling af Dagsorden til Dansk Handels- og Kontormedhjælperforbunds 11. ordinære Kongres. 2. Valg af Kongresdelegerede.

Da Kongressen er Organisationens højeste Myndighed, har Medlemmerne Pligt til at gøre deres Indflydelse gældende ved Valg af Delegerede.

Vi venter derfor, at ethvert Medlem, der interesserer sig for Medhjælperstandens Fremtid, deltager i sin Brancheafdelings Generalforsamling.

Husk at notere Datoen, saa De ikke glemmer den!

Uddeling af Hintz's Legat.

Eventuelle Ansøgninger til Hintz's Legat om gratis Sommerophold paa »Borshøjgaard« bedes indsendt til Kontoret senest den 15. Juli.

Rabatbilletter.

Opmærksomheden henledes paa, at der paa Foreningens Kontor kan faas Rabatbilletter til nedennævnte Etablissementer:

Tivoli, Zoologisk Have, Badeanstalten »København«, Casino og Folketeatret.

Adresse-Fortegnelse.

Dansk Handels- og Kontormedhjælperforbund.

Hovedkontoret: København V., Gl. Kongevej 6. Kontortid 9—5. Lørdag 9—2.

Telefoner: 8143 og 12143. Statstelefon 413. Telegr.-Adr.: Medhjælperstand. Girokonto 843.
Hovedkasserer: Julius Hansen. Privat: Dr. Dagmars Allé 22, St., Valby. Telefon Valby 499.
Sekretærer: Harald Heie, Borrebyvej 58, Brønshøj. Telef. Bella 1201. Viggo Pedersen, Ejderstedgade 12 3, V. Telef. Vester 8303.
D. H. K. M. T.: Redaktør Julius Hansen, København V., Gl. Kongevej 6. Telefoner 8143 og 12143.

Rejsesekretærer:

Jens Jensen, Boulevarden 11, Aalborg. Telef. 3375. Privat Telef. 5575.
Michael Nielsen, Amaliegade 14, Aarhus. Telef. 3866. Privat Telef. 4377.
Viggo Pedersen, Gl. Kongevej 6, Kbh. V. Tlf. 8143. Priv. Tlf. Vester 8303.
Niels Jørgensen, Overgade 8, Odense. Telef. 2012. Privat Telef. 5874.
Johs. Jensen, Snaregade 11, Randers. Telef. 2045.
Svend Rosendal, Dæmningen 14, Vejle. Telefon 1822.

AABENRAA.
Formand: Jens A. Jørgensen, Slotsgade 40.
Kasserer: Knud Lauridsen, Søndergade 17.

AALBORG-NØRRESUNDBY.
Formand: Jens Jensen, Boulevarden 11. Telefon 3375.
Kasserer: Samme.
Privat Bopæl: Boulevarden 21 3. Telefon 5575.
Kontortid 11—1 og 5—6½.
Central: Formand: Hilmer Strunge, Sjællandsgade 58.
Kolonial: Formand: Chr. Jørgensen, Finlandsgade 12. Telef. 4896.
Kommunale Kontormedhjælpere: Formand: Carl Solberg, Reberbansgade 2. Telefon 4424.
Kontor: Formand: Th. Hansen, Teglværksallé 1. Telefon 3336.
Manufaktur: Formand: Lauritz Mortensen, Dannebrogsgade 27.

AARHUS.
Formand: Michael Nielsen, Amaliegade 14. Telef. 3866.
Privat Bopæl: Mejlgade 90 2. Telef. 4377.
Kasserer: Søren Andersen, Amaliegade 14. Telef. 3866. Kontortid: 11—2 og 6—7. Privat Telefon 7472. Girokonto 7625.
Central: Formand: Edith Nielsen, Guldsmedegade 3 1.
Isenkram: Formand: Lauritz Jørgensen, Faaborggade 11 2.
Kolonial: Formand: Kaj Viberg, Ole Rømersgade 2 3.
Kommunale Kontormedhjælpere: Formand: Vilh. Jacobsen, Dr. Margrethesvej 27 1, Telefon 5893, tr. personlig fra 2—4 og efter 6.
Kontor: Formand: Frode Nielsen, Sonnesgade 1 3.
Manufaktur: Formand: Axel Christensen, Bernstorfsv. 25, Viby.
Lærlingeklubben: Formand: Carl Laursen, Schleppegrellsgade 6 1.

AARS-AALESTRUP.
Formand: Svend Jørgensen, Købm. Perregaard, Aars.
Kasserer: Jens Rask, Banken, Aars.
Tillidsmanden for Aalestrup: G. Aalbæk Christiansen, »Jyden«, Aalestrup.

ASSENS.
Formand: Ove Buhl Kalkbrænderivej.
Kasserer: Hans Pedersen, Ved Sukkerfabriken.

BOGENSE.
Formand: Thorkild Christiansen, Adelgade 90.
Kasserer: Anna Rose, Sæbehuset.

BORNHOLM.
Formand: P. Mikkelsen, Forsørgelsesvæsenet, Rønne. Telef. 338. Privat Telefon 601.
Kasserer: Carl Andersen, Margrethevej 7, Rønne. Girok. 19673.
Kontortid for Form. og Kass.: Onsdag 7—8, Margrethevej 7.

BRANDE.
Formand: Alfr. Chr. Vork, Leopold Thaarup.
Kasserer: Samme.

BRØNDERSLEV.
Formand: Vilh. Andersen, Krogensgade 2.
Kasserer: Carl Bernt Larsen, Nørregade 24.

EBELTOFT.
Formand: Mejlgaard Christensen, Nedergade 44.
Kasserer: N. C. Skaarup, Søndergade.

ESBJERG.
Formand: Gustav Rathe, Skolegade 12. Telefon 1120.
Privat-Adr.: Nørregade 104.
Kasserer: Samme.

FAABORG.
Formand: Verner Hansen, Østerbrogade 101.
Kasserer: Fridvin Larsen, Nygade 17.

FAKSE—FAKSE LADEPLADS.
Formand: Børre Clausen, Damhuset, Fakse, tr. 13—14.
Kasserer: Samme.

FREDENSBORG.
Formand: Frans Olsen, Glarmester Olsen, Bagerstræde.
Kasserer: Samme.

FREDERICIA.
Formand: Vald. Danielsen, Bjergegade 9.
Kasserer: Søren Møller, Kongensstræde 75.
Kontor: Dalegade 37. Kontortid: Tirsdag og Fredag Kl. 20—21½.

FREDERIKSHAVN.
Formand: Chr. Bertelsen, Søndergade 118.
Kasserer: K. H. Jørgensen, Boensgade 10 1.

FREDERIKSSUND.
Formand: Knud H. B. Olsen, Isenkr. Rode.
Kasserer: Laur. J. N. Olsen, Højdevej 12 A.

FREDERIKSVÆRK.
Formand: Holger Larsen, Bjørnehoved
Kasserer: Samme.

GRAASTEN.
Formand: Chr. Jebsen, Slotsgade 5.
Kasserer: Chr. Hansen, Stengeroddevej.

GRENAA.
Formand: Frede Dahlin, Sdr. Møllevej.
Kasserer: Karl Madsen, Lillegade 46, St.

HADERSLEV.
Formand: P. Olesen, Moltrupvej 41, nordl. Indgang.
Kasserer: O. G. Jensen, Erlevvej 28.
Kontor: Bispegade 18 2.
Kontortid: Mandag og Torsdag 18—19½.
Formand og Kasserer er til Stede begge Aftener.

HADSUND.
Formand: Jens Rasch, Nørregade 3.
Kasserer: Laura Larsen, Manufakturhandler L. Faber.

HAMMEL.
Formand: Søren Andersen, Brugsforeningen.
Kasserer: Samme.

HASLEV.
Formand: Charles Johansen, Vestergade.
Kasserer: Samme.
Kassereren tr. Mandag Kl. 19—20½.

HELSINGE.
Formand: Vlly Christensen, L. P. Jacobsen.
Kasserer: Samme.

HELSINGØR.
Formand: Gunnar Lindstrøm, Brugsforeningen, Esromvej. Telefon 914. Træffes ikke Fredag og Lørdag.
Kasserer: Thyra Larsen, Lappen 6, St.
Træffes Mandag 6½—7½.

HERNING.
Formand: Svend Aage Christensen, Ny Møllevej 19.
Kasserer: C. Damgaard, Smedegade 15.

HILLERØD.
Formand: E. Carlo Petersen, »Labore«, Lærkevej, Ullerød pr. Hillerød.
Kasserer: Ernst Johansen, Vinkelvej 6.
Formand og Kasserer tr. Tirsdag Aften Kl. 8 hos Formanden.

HJØRRING.
Formand: H. Hein, Nørreallé 5.
Kasserer: Salomon Nielsen, Klokagervej 33.

HOBRO.
Formand: J. Krüger, Banegaardsvej 19.
Kasserer: I. M. Sonneby, »Bakkely«.

HOLBÆK.
Formand: K. E. Hansen, Rosen 5.
Kasserer: Viggo Hougaard, Godthaabsvej 80. Telefon 95.

HOLSTEBRO.
Formand: Hans Petersen, Socialdemokraten.
Kasserer: Jacob P. Jacobsen, Arb. Fællesbageri, Fredericiagade.

HOLSTED-BRØRUP.
Formand: M. S. Nørgaard, c/o V. Schmidt, Brørup.
Kasserer: Samme.

HORSENS.
Formand: S. Chr. Sørensen, Villavej 1 b, Telefon 1735.
Kasserer: Samme. (Girokonto 9952).
Kontor: Forsamlingsbygningen, Kildegade, Kontor 1, Tlf. 1436.
Kontortid: daglig 1-2, Tirsdag og Torsdag Aften 6-8.
Formanden træffes paa Kontoret Tirsdag og Torsdag Aften 6-7.
Lærlingeklubben: Formand: Jørgen Schmidt, Graven 9.

KALUNDBORG.
Formand: Poul Balsløv, Hestehavebakken 5.
Kasserer: Jul. Lund Jensen, Slagelsevej 34.

KOLDING.
Formand: N. P. Andersen, Haderslevgade 2.
Kasserer: Samme.
Kontortid fra Kl. 1—3 og 6—7. Telef. 842. Girokonto 6585.

KORSØR.
Formand: H. Christoffersen, Fiskenet A/S.
Kasserer: Viggo Petersen, Skovveje 41.

KØBENHAVN.
Formand: Gustav Pedersen, Gl. Kongevej 1 E, Beletagen.
Privat: Haderslevgade 34 2 th. Tlf. V. 7495. Tlf. 12339 og 13336.
Tr. paa Kontoret: Tirsdag, Onsdag og Fredag Aften Kl. 6—8. Girokonto 820.
Kasserer: Charles Poppe, Gl. Kongevej 1 E, Beletagen. Tlf. 12339 og 13336. Tr. paa Kontoret: Mandag og Torsdag Aften Kl. 6—8.
Afdelingens Kontortid: 11—3 og 6—8 (Lørdag lukkes Kl. 2).
Bog- og Papirmedhj.-Afd.: Formand: Henry Gran, Enghavevej 74 1. Tr. paa Kontoret: Tirsdag 8—9. Telefon Eva 1658.
Central-Afd.: Formand: Knud Høfft, Asmindergade 18 4, L. Tr. paa Kontoret: Torsdag 8—9.
Cigar- og Tobaksmedhj.-Afd.: Formand: C. G. Christoffersen, Basnæsvej 4, Brønshøj. Tr. paa Kont.: Mandag 8—9. Telef. Bella 1022.
Forsikringsmedhj.-Afd.: Formand: Henry O. Blach, Blekingegade 22, S. Tr. paa Kontoret: Torsdag 8—9.
Isenkrammedhj.-Afd.: Formand: Carl Jensen, Milosvej 2, S. Tr. paa Kontoret: Mandag 8—9.
Kolonialmedhj.-Afd.: Formand: Georg Baunsgaard, Helgesvej 27 2, F. Telf. Godth. 7711. Tr. paa Kontoret: Onsdag 8—9.
Kommunale Kontormedhj.-Afd.: Formand: Niels Skade, Matthæusgade 44 1, V. Tlf. Vester 2908 y. Tr. paa Kontoret: Torsdag 8—9.
Kontormedhj.-Afd.: Formand: Gustav Pedersen, Gl. Kongevej 1E. Beletagen. Tlf. 12339 og 13336. Tr. paa Kontoret: Tirsdag 8—9.
Manufakturmedhj.-Afd.: Formand: H. H. Jacobsen, Kapelvej 52 3, tv., N. Telef. Nora 7914. Tr. paa Kontoret: Onsdag 8—9.
Sæbe- og Parfumemedhj.-Afd.: Formand: Fru Thyra Ravnbo, Roarsvej 61, F. Telef. Godth. 1606 u. Tr. paa Kontoret Fredag 8—9.
Vejer-, Afskriver-, Told- og Speditionsmedhjælper-Afd.: Formand: Carl Mikkelsen, Thomas Laubsgade 18, Str. Telefon Ryvang 254 x. Tr. paa Kontoret: Tirsdag 8—9.
Lærlingeklubben: Formand: Vald. Haahr, Sønderjyllands Allé 92, Vanløse.

KØGE.
Formand: Osvald Olsen, Pedersvej 12.
Træffes bedst Mandag 7½—8.
Kasserer: Helmuth Jørgensen, Kommunekontoret.

LANGELAND.
Formand: Carlo Mejlsgaard, Kæmnerkontoret, Rudkøbing.
Privat Adresse: Grønnegade 11. Tr. daglig 1—2, Mandag og Onsdag Aften 6—8.
Kasserer: Samme.

LEMVIG.
Formand: Wagner Nielsen, Lemvig Cigarfabrik.
Kasserer: W. Andersen, K. F. U. M., Søvejen.

LØGSTØR.
Formand: P. Jensen, Dragsdal.
Kasserer: Samme.

MARIAGER.
Formand: N. L. Winther, Ny Havnevej.
Kasserer: Axel Johansen, Vestergade.

MARIBO.
Formand: Urban J. Meyer, Øster Landevej.
Kasserer: Oscar Johansson, Maglemersvej 16 1.
Formand og Kasserer træffes Mandag fra 19—20.

MIDDELFART.
Formand: Th. Nielsen, Kæmnerkontoret.
Kasserer: Samme.

NAKSKOV.
Formand: Robert Larsen, »Socialdemokraten«.
Kasserer: Johs. Johansen, Reimersgade 3. Tlf. 160, træffes sikrest fra 12½—1½ og 7—8.

NIBE.
Formand: Børge Jensen, Politikontoret.
Kasserer: Samme.

NYBORG.
Formand: H. C. Jørgensen, Adelgade 3.
Kasserer: Ella Delfs Møller, Nørregade.
Formanden træffes daglig 6—7 Kontoret Torvet Nr. 2.
Kassereren Mandag og Torsdag 7—8.

NYKØBING F.
Formand: Vald. Nielsen, Nørrevang 31, Kraghave pr. Nyk. F.
Kasserer: Johs. Christiansen, Stubbekøbingvej 10.

NYKØBING M.
Formand: A. K. Jørgensen, Arb. Sygekassekontor, Østergade 1.
Kasserer: Marius Sørensen, Havnen.
Kassereren træffes Tirsdag og Torsdag Kl. 7—8.

NYKØBING S.
Formand: Alex Mørch, Ahlgade 66.
Kasserer: Samme.

NÆSTVED.
Formand: R. Calum, Kildemarksvej 16 Telefon 1289.
Kasserer: Samme.
Kontor: Løveapothekets Gaard, Axeltorv 12. Girokonto 35527.
Kontortid: Mandag og Onsdag 19½-21.

ODDER.
Formand: Verner Harbo, Rosengade 54.
Kasserer: Eivind Pedersen, Villa »Alfa«.

ODENSE.
Formand: Niels Jørgensen, Overgade 8 1, Telef. 2012.
Kasserer: Samme.
Privat Adresse: Tesdorpfsvej 22. Telefon 5874.
Kontortid: Mandag, Tirsdag, Onsdag, Torsdag, Fredag og Lørdag 12—1 og 5—7. Lørdag dog kun fra 12—1.
» Central- og Kolonial-Afd.: Tirsdag 7½—8½.
» Kontor- og Manufaktur-Afd.: Torsdag 7½—8½.
Central-Afd.: Formand: Knud Damgaard, Kanslersgade 13 2. th.
Kolonial-Afd.: Formand: Aage Eriksen, Dronningensgade 84 1.
Komm. Kontormedhj.-Afd.: Formand: Aage Hansen, Allégade 66 1.
Kontor-Afd.: Formand: L. Fr. Funkhoff, Hunderupvej 27 2. Telefon 4406.
Manufaktur-Afd.: Formand: Chr. Nielsen, Allégade 33 2.
Lærlingeklubben: Formand: Helge Tønnesen, Sct. Hansgade 24.

PRÆSTØ.
Formand: N. R. Andersen, H. Lotz.
Kasserer: Samme.

RANDERS.
Formand: Johs. Jensen, Snaregade 11. Telef. 2045.
Kasserer: Samme. Girokonto 6989.

RIBE.
Formand: Chr. Olesen, Sønderportsgade 213.
Kasserer: Samme.

RINGKØBING.
Formand: Carl Georg Nielsen, Jernbanevej 34.
Kasserer: Laurs Kjeldsen, Nygade 19.

RINGSTED.
Formand: Henry Larsen, Rønnedeve 14. Girokonto 16298.
Kasserer: Samme.

ROSKILDE.
Formand: C. Blomgaard Andersen, privat Gormsvej 9. Tlf. 617.
Kontor: Hersegade 21. Kontortid Tirsdag og Fredag fra 7½ til 8½.
Kasserer: Ejner Jacobsen, Garvervej 2, St.

RØDBY.
Formand: Max Christensen, Sædinge pr. Rødby.
Kasserer: Georg Petersen, Bagallé d. H.
Kassereren træffes fra 9—1 og 3—6 paa Tlf. 30.

SAKSKØBING.
Formand: V. Rasmussen, Orebyvej.
Kasserer: Samme.

SAMSØ.
Formand: Aage E. Jensen, Brundby.
Kasserer: C. Børglum, Tranebjerg.

SILKEBORG.
Formand: Martin Lund, Lyngbygade 16 1.
Kasserer: Samme.

SKAGEN.
Formand: Chr. M. Pedersen, Vesterby, Skagen.
Kasserer: Samme.

SKANDERBORG.
Formand: K. E. Pind, »Sølyst«.
Kasserer: Viggo Petersen, Korsvejen.

SKELSKØR.
Formand: A. Poulsen, Herre Magasinet.
Kasserer: Samme.

SKERN-TARM.
Formand: Jacob P. Nielsen, Østergade 27, Skern.
Kasserer: Samme

SKIVE.
Formand: Joh. Budtz, Thinggade 18.
Kasserer: Aksel Christensen, Voldgade 16. Telef. 460.
Træffes fra 12—1 og 5½—8, Lørdag fra 2½—5.
Lærlingeklubben: Peter Johan Jensen, Thomsensgade 8.

SLAGELSE.
Formand: Rich. Jensen, Sct. Jørgensgade 15 St. Telefon 1488.
Træffes Onsdag og Lørdag fra 2—3 samt 6—7.
Kasserer: J. P. Hansen, Holbergsgade 36.

SORØ.
Formand: Ejner Klinge, Saxogade 29.
Kasserer: Samme.

STEGE.
Formand: Aage Frandsen, Købmand Kanstrup.
Kasserer: Samme.

STOREHEDINGE.
Formand: Chr. Stougaard, Chr. Richtersvej 6.
Kasserer: Samme.

STRUER.
Formand: Johs. Pedersen, Brugsforeningen.
Kasserer: P Livbjerg Pedersen, Nygade 5.

STUBBEKØBING.
Formand: C. A. Nielsen, Autoforhandler Bernh. Petersen, Torvet.
Kasserer: Samme.

SVENDBORG.
Formand: Axel Clausen, Østre Skolevej 12.
Kasserer: Erik Christensen, Klostervænget 4.

SØNDERBORG.
Formand: Andr. Jensen, Parkgade 6 1.
Kasserer: Samme.
Kontoraften hver Tirsdag 8—8½ i Fagforeningshuset, Værelse 7.

THISTED.
Formand: Ch. Pedersen, Fællesbageriet, Nygade. Telefon 190.
Kasserer: E. Overgaard, I. P. Jacobsensgade 4.

TØNDER.
Formand: Herluf Møller, Torvet 11 2.
Kasserer: Frk. M. Ramsing, Schous Sæbeudsalg.

VARDE.
Formand: E. A. Jensen, Nygade 7.
Kasserer: Samme.

VEJEN.
Formand: Folmer Sachmann, Villa »Home«.
Kasserer: Samme.

VEJLE.
Formand: Svend Rosendal, Dæmningen 14. Telefon 1822.
Kasserer: Samme.

VIBORG.
Formand: Einar Hansen, Slesvigsgade 3. Telefon 613.
Kasserer: Samme.

VORDINGBORG.
Formand: Holger Rove, Østervej.
Kasserer: Hugo Hansen, Nørregade 33.

HOVEDBESTYRELSEN.

Hovedkasserer (Viceforretningsfører) **Julius Hansen**, Gl. Kongevej 65, V.
Bankassistent **Gustav Pedersen**, Gl. Kongevej 1 E, Beletagen. Telef. 13336.
Bogholder **Valdemar Petersen**, Syrénstien 10, Brønshøj Tlf. Goth. 4535.
Forsikringsass. **Henry Blach**, Blekingegade 22, S.
Kontormedhjælper **Anton Hansen**, Tordenskjoldsgade 24, Aarhus.
Fuldmægtig **P. Mikkelsen**, Forsørgelsesvæsenet, Rønne. Telefon 338.
Kontorassistent **S. Chr. Sørensen**, Villavej 1 b, Horsens. Telefon 1735.
Kontormedhjælper **Carl Foverskov**, Skibhusvej 34 1, Odense.
Forretningsfører **Aksel Olsson**, Ørstedsgade 23, Sønderborg.
Bogholder **Harald Pedersen**, Helsingør Brændsels- og Trælasth., Helsingør.
Isenkrammedhj. **Chr. Skjolding**, Sdr. Boulevard 122, V. Telef. V. 9416 v.
Forretningsbestyrer **Peter H. Hansen**, Bjergegade 24, Fredericia.
Boghandlermedhj. **Henry Gran**, Enghavevej 74 1, V. Telef. Eva 1658.
Kolonialmedhj. **Georg Baunsgaard**, Helgesvej 27 2, F. Telef. Gothaab 7711.

REPRÆSENTANTSKABET.

København:

C. G. Christoffersen, Basnæsvej 4, Brønshøj. Telefon Bella 1022.
Vald. Haahr, Sønderjyllands Allé 92, Vanløse.
V. Gudmansen, Wilkensvej 26 D 2, F.
Knud Høfft, Asminderødgade 18 4. L.
Jens Nielsen, Rosenørns Allé 12, V.
Ingeborg Bresemann, Langesund 11, Ø.

Jylland:

Th. Hansen, Teglværksallé 1, Aalborg.
Chr. Jørgensen, Finlandsgade 12, Aalborg.
Gustav Rathe, Nørregade 104, Esbjerg.
Søren Andersen, Tordenskjoldsgade 30 1, Aarhus.
N. C. Nielsen, Seestgade 56, Kolding.
Peter Olesen, Moltrupvej 41, nordl. Indgang, Haderslev.
Axel Jensen, Horsensgade 82, Aarhus. Telefon 1258.
Sten Vandborg, Aaboulevarden 7, Horsens.

Fyn:

Carlo Mejlsgaard, Kæmnerkontoret, Rudkøbing.
Chr. Nielsen, Allégade 33 2, Odense.

Sjælland:

A. Spiermann, Grønvej 4, Næstved. Telefon 139.
Viggo Hougaard, Godthaabsvej 80, Holbæk.
E. Carlo Petersen, »Labore«, Lærkevej, Ullerød pr. Hillerød.
Chr. Stougaard, Chr. Richtersvej 6, Storehedinge.

REVISORER.

N. Kristensen, Kompagnistræde 2, K. Telef. 7725.
Georg Nielsen, Godthaabsvej 264, Brønshøj. Telefon Godthaab 7926.

Dansk Handels- og Kontormedhjælper Tidende

Kongressen 1932

DANSK HANDELS- OG KONTORMEDHJÆLPER TIDENDE

ORGAN FOR DANSK HANDELS-OG KONTORMEDHJÆLPERFORBUND

Nr. 9. 1. September 1932. 32te Aargang.

FERIE ELLER REKREATIONS OPHOLD

DANSK HANDELS- OG KONTORMEDHJÆLPERFORBUND

STRANDHUSET

KARLSLUNDE
PR. TAASTRUP

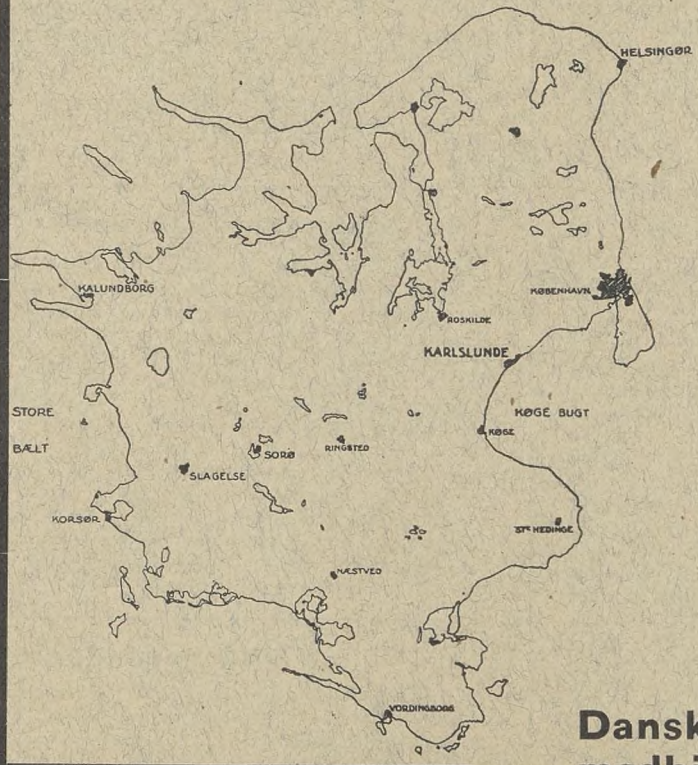

Feriehjemmet, som Forbundet pr. 1. September overtager fra C. Schous Fabriker A/S.,

er aabent for Gæster i Eftersommeren!

Pensionspris:

4.50 pr. Døgn.

Fuld Forplejning. - Ingen Drikkepenge.

Week-end Ophold 7 å 8 Kr.

Alle Oplysninger gives af

Dansk Handels- og Kontormedhjælperforbund.

Gl. Kongevej 6 - København V. - Telf. 8143.
Statstelf. 413.

MEDDELELSER

fra

HANDELS- OG KONTORMEDHJÆLPERFORENINGEN I KØBENHAVN

Tillidsmands- og Agitatormøde

Onsdag den 28. Septbr. Kl. 20

i „Folkets Hus" - Enghavevej 40.

Sekretær Knud V. Jensen fra De samv. Fagforbund taler om

„Praktisk Lønarbejde".

Gennem vort Forbunds Tilslutning til De samvirkende Fagforbund har Organisationen faaet Grundlag for at kunne udvide det faglige Arbejde paa Omraader, hvor det hidtil var vanskeligt for os at komme igennem med Overenskomster om Løn- og Arbejdsforhold .

Det gælder imidlertid i dette som i andre Forhold, at den organisatoriske Indgriben forudsætter Sammenhold og Initiativ fra Medlemmerne selv; men vi haaber, at mange nye Medlemsgrupper vil benytte sig af, at de nu kan optræde med større Styrke til at søge Lønarbejdet optaget indenfor den lange Række Virksomheder, hvor Lønningerne i høj Grad trænger til at blive taget op til Revision.

For at give de af vore Medlemmer, der enten som Tillidsmænd eller af egen Interesse ønsker at være med i dette Arbejde, alle de Oplysninger, som er nødvendige for at kunne tage Arbejdet op uden at risikere Spild af Kræfter, har vi faaet Sekretær Knud V. Jensen til at indlede ovennævnte Tillidsmands-Sammenkomst.

Knud V. Jensen vil ved dette Møde søge at give netop de Oplysninger, der har Betydning for Optagelsen af et praktisk Arbejde, med det Formaal at naa til ordnede Løn- og Arbejdsvilkaar, og han har som Sekretær i De samvirkende Fagforbund de bedste Betingelser for at gøre Indledningen lærerig og interessant.

Til Mødet indbydes i første Række vore Tillidsmænd, men iøvrigt alle de interesserede Kolleger, der har Lyst til at være med i Arbejdet for at skaffe Organisationen Fremgang.

Af Hensyn til Mødets Arrangement er det nødvendigt for os paa Forhaand at vide hvor mange der deltager, og vi beder derfor alle interesserede Kolleger, der ønsker at deltage, om at meddele dette telefonisk, mundtlig eller skriftlig til Foreningens Kontor, Gl. Kongevej 1 E.

Den rigtige Anvendelse af Vinteraftenerne.

Atter staar vi overfor at skulle tage de Opgaver op, som Sommeren med dens Ferier har afbrudt. Vi gaar ind i Efteraarssæsonen, som er den virkelige Agitations- og Arbejdssæson, og med friske Kræfter tager vi fat paa Arbejdet for vor Bevægelses fortsatte Fremgang.

Haand i Haand med denne Rejsning gaar Oplysningsarbejdet. Hvert enkelt Medlem maa — om vor Kamp skal lykkes — søge at højne sit aandelige Niveau.

Den almindeligste Form for Oplysningsarbejde har i mange Aar været Foredraget. Denne Form kan have visse Ulemper, og den bør — om ikke erstattes — saa dog suppleres med Læsningen, den systematiske Læsning.

At finde sig tilrette ved Bogen er imidlertid ikke altid lige let for enhver. Lidt Vejledning maa ofte til, om man skal undgaa Spild af Tid og Penge. I Særdeleshed gælder dette i Studiet af faglige og sociale Emner. Den, der har forsøgt ved Selvstudium at sætte sig ind i disse, har sikkert gjort den Erfaring, at Bestræbelserne for at tilegne sig Viden herom i de fleste Tilfælde har været præget af Planløshed og Tilfældighed. Med alt for ringe Kendskab til Stoffet og den megen Literatur, der findes derom, har man ingen Rettesnor haft for Arbejdet og har læst snart lidt om eet Spørgsmaal, snart lidt om et andet o. s. v.

Dertil kommer saa, at kun de færreste har Energi nok til paa egen Haand at trænge ind i de Spørgsmaal, som man ofte paa Forhaand anser for »tørre«.

Dernæst er der Anskaffelsen af Bøgerne, som ofte kan være kostbar. Endelig kan det jo tit være svært at fatte Indholdet i de større tankevægtige Værker.

Kan der saaledes synes mange Vanskeligheder ved Selvstudiet, gælder det her som i alle andre Forhold, at Vanskelighederne lettest overvindes, naar man »løfter i Flok«. Er man flere, kommer man let ud over disse Vanskeligheder. Bøgernes Priser reduceres betydeligt. Det er lettere at forstaa Bøgernes Indhold, naar man drøfter dem med andre. Kort sagt, man danner Studiekredse. En af de vigtigste Grene indenfor Oplysningsarbejdet er Studiekredsene og Studiekredsarbejdet har Mulighed for at samle alle. Ethvert Medlem, mandlig, kvindelig, yngre og ældre, der vil følge med Tiden, kende Forholdene og være i Stand til at vurdere de Problemer og Situationer, der rejser sig under vort Fags Udvikling, bedømme, hvad de kan gøre til Gavn for hele vor Stand, maa nødvendigvis melde sig til Studiekredsene.

En Studiekreds bestaar i Almindelighed af 5—15 Kolleger, som gennem planmæsig Fælleslæsning søger at gøre et bestemt Problem til Genstand for en saglig og systematisk Behandling en Vinter igennem.

Studiekredsen er saaledes den mest interessante og frieste Form for Oplysningsarbejde, hvor der er de bedste Betingelser for et frugtbringende Resultat. Studiekredsens Arbejde støttes paa Bogen. Naar flere læser samme Bog, skiftevis indleder herom, og bagefter taler sammen derom, faar de mere ud af den end ved Enelæsning. En Studiekreds er Arbejdsfællesskab, den udvikler Kammeratskabet og giver Deltagerne Lyst til at gaa i Kast med Problemer.

Sidste Vinter havde vi kun en enkelt Studiekreds, som i ugentlige Møder ved Fællesstudium gennemgik forskellige Emner, og Resultatet, der opnaaedes, opfordrer til Fortsættelse. Vi maa i Aar have flere nye Kredse. Som Emne kan særligt anbefales:

Vort Forbunds Historie og Praksis
og Fagbevægelsens Historie og Praksis.

Derudover kan Emnerne jo varieres; nævnes kan f. Eks.: Samfundskundskab, Socialdemokratiets Program og Politik, De politiske Partier, Den sociale Lovgivning, Danmarks politiske Historie, Bedriftsraad og Socialisering, Danmarks Industri, Samfundsøkonomi o. fl.

Vi vil meget henstille til vore Medlemmer at anvende Vinteraftenerne paa den rigtige Maade ved at deltage i et saadant Oplysningsarbejde og derved dygtiggøre sig selv.

Henvendelse bør snarest ske gennem Afdelingernes Kontor, Gl. Kongevej 1 E, Beletagen, Telefon 13336, hvor alle nærmere Oplysninger bliver givet.

Forretningsudvalget.

Indsamlingen til de Arbejdsløses Jul.

Da vi i Aar har et betydelig større Antal ledige Kolleger end de foregaaende Aar, har Foretningsudvalget vedtaget lidt tidligere end sædvanlig at paabegynde Indsamlingen til de arbejdsløses Jul, idet vi haaber, at dette i Forbindelse med, at ogsaa Antallet af arbejdende Medlemmer er steget i det sidste Aar skulde gøre det muligt at naa saa vidt, at vi ikke behøver at yde mindre til de arbejdsløses Jul, end Tilfældet har været det tidligere.

Vi er vel klar over, at Tiderne ogsaa for de arbejdende Kolleger er vanskelige, men det er vort Haab, at de alligevel paa en eller anden Maade skaffer 1 Krone pr. Maaned til de haardt ramte Kolleger, der netop i Julemaaneden føler Virkningerne af Arbejdsløsheden dobbelt haardt.

Vi beder Dem derfor tage velvilligt mod vor Anmodning om allerede nu at give et Bidrag til de arbejdsløses Jul.

Undervisningen.

I Lighed med tidligere Aar vil der ogsaa i Aar blive arrangeret Kursus i Skilteskrivning.

Nærmere Meddelelse vil kunne faas paa Kontoret fra 15. September.

For de andre Fags Vedkommende har Erfaringerne fra tidligere Aar ikke været saa gode, at vi har ment at kunne tage flere Fag op i Aar; men vore Medlemmer vil iøvrigt kunne faa Adgang til de af Arbejdernes Oplysningsudvalg arrangerede Kursus, hvorom ligeledes kan faas Besked ved Henvendelse til Kontoret.

Eventuelle Ansøgere til Friplads paa Arbejderskolen bedes indsende skriftlig Ansøgning til Kontoret senest d. 15. Sept.

Adresse-Fortegnelse.

Dansk Handels- og Kontormedhjælperforbund.

Hovedkontoret: København V., Gl. Kongevej 6. Kontortid 9—5. Lørdag 9—2.

Telefoner: 8143 og 12143. Statstelefon 413. Telegr.-Adr.: Medhjælperstand. Girokonto 843.
Forretningsfører: Julius Hansen. Privat: Dr. Dagmars Allé 22, St., Valby. Telefon Valby 499.
Hovedkasserer: Aksel Olsson. Privat: Herlufholmsvej 23 B 1, Vanløse (fra Oktober Flyttedag).
Sekretærer: Harald Heie, Borrebyvej 58, Brønshøj. Telef. Bella 1201. Viggo Pedersen, Ejderstedgade 12 3, V. Telef. Vester 8303.
D. H. K. M. T.f Redaktør Julius Hansen, København V., Gl. Kongevej 6. Telefoner 8143 og 12143.

Rejsesekretærer:

Jens Jensen, Boulevarden 11, Aalborg. Telef. 3375. Privat Telef. 5575.
Michael Nielsen, Amaliegade 14, Aarhus. Telef. 3866. Privat Telef. 4377.
Viggo Pedersen, Gl. Kongevej 6, Kbh. V. Tlf. 8143. Priv. Tlf. Vester 8303.
Niels Jørgensen, Overgade 8, Odense, Telef. 2012. Privat Telef. 5874.
Johs. Jensen, Snaregade 11, Randers. Telef. 2045.
Svend Rosendal, Dæmningen 14, Vejle. Telefon 1822.

AABENRAA.
Formand: Jens A. Jørgensen, Slotsgade 40.
Kasserer: Knud Lauridsen, Søndergade 17.

AALBORG-NØRRESUNDBY.
Formand: Jens Jensen, Boulevarden 11. Telefon 3375.
Kasserer: Samme.
Privat Bopæl: Boulevarden 21 3. Telefon 5575.
Kontortid 11—1 og 5—6½.
Central: Formand: Hilmer Strunge, Sjællandsgade 58.
Kolonial: Formand: Chr. Jørgensen, Finlandsgade 12. Telef. 4896.
Kommunale Kontormedhjælpere: Formand: Carl Solberg, Reberbansgade 2. Telefon 4424.
Kontor: Formand: Th. Hansen, Teglværksallé 1, Telefon 3336.
Manufaktur: Formand: Lauritz Mortensen, Dannebrogsgade 27.

AARHUS.
Formand: Michael Nielsen, Amaliegade 14. Telef. 3866.
Privat Bopæl: Mejlsgade 90 2. Telef. 4377.
Kasserer: Søren Andersen, Amaliegade 14. Telef. 3866. Kontortid: 11—2 og 6—7. Privat Telefon 7472. Girokonto 7625.
Central: Formand: Aage Morgenstjerne, Klostergade 5 3.
Isenkram: Formand: Lauritz Jørgensen, Faaborggade 11 2.
Kolonial: Formand: Kaj Viberg, Ole Rømersgade 2 3.
Kommunale Kontormedhjælpere: Formand: Vilh. Jacobsen, Dr. Margrethesvej 27 1, Telefon 5893, tr. personlig fra 2—4 og efter 6.
Kontor: Formand: Frode Nielsen, Sønnesgade 13.
Manufaktur: Formand: Axel Christensen, Bernstorfsv. 25, Viby.
Lærlingeklubben: Formand: Carl Laursen, Schleppegrellsgade 61.

AARS-AALESTRUP.
Formand: Svend Jørgensen, Købm. Perregaard, Aars.
Kasserer: Jens Rask, Banken, Aars.
Tillidsmanden for Aalestrup: G. Aalbæk Christiansen, »Jyden«, Aalestrup.

ASSENS.
Formand: Ove Buhl, Kalkbrænderivej.
Kasserer: Hans Pedersen, Ved Sukkerfabriken.

BOGENSE.
Formand: Thorkild Christiansen, Adelgade 90.
Kasserer: Anna Rose, Sæbehuset.

BORNHOLM.
Formand: P. Mikkelsen, Kommunekontoret, Rønne, Telef. 25. Privat Telefon 601.
Kasserer: Carl Andersen, Margrethevej 7, Rønne. Girok. 19673.
Kontortid for Form. og Kass.: Onsdag 7—8, Margrethevej 7.

BRANDE.
Formand: Alfr. Chr. Vork, Leopold Thaarup.
Kasserer: Samme.

BRØNDERSLEV.
Formand: Vilh. Andersen, Krogensgade 2.
Kasserer: Carl Bernt Larsen, Nørregade 24.

EBELTOFT.
Formand: Mejlgaard Christensen, Nedergade 44.
Kasserer: N. C. Skaarup, Søndergade.

ESBJERG.
Formand: Gustav Rathe, Skolegade 12. Telefon 1120.
Privat-Adr.: Nørregade 104.
Kasserer: Samme.

FAABORG.
Formand: Verner Hansen, Østerbrogade 101.
Kasserer: Fridvin Larsen, Nygade 17.

FAKSE—FAKSE LADEPLADS.
Formand: Børre Clausen, Damhuset, Fakse, tr. 13—14.
Kasserer: Samme.

FREDENSBORG.
Formand: Frans Olsen, Glarmester Olsen, Bagerstræde.
Kasserer: Samme.

FREDERICIA.
Formand: Vald. Danielsen, Bjergegade 9.
Kasserer: Søren Møller, Kongensstræde 75.
Kontor: Dalegade 37. Kontortid: Tirsdag og Fredag Kl. 20—21½.

FREDERIKSHAVN.
Formand: Chr. Bertelsen, Søndergade 118.
Kasserer: K. H. Jørgensen, Boensgade 10 1.

FREDERIKSSUND.
Formand: Knud H. B. Olsen, Isenkr. Rode.
Kasserer: Laur. J. N. Olsen, Højdevej 12 A.

FREDERIKSVÆRK.
Formand: Holger Larsen Bjørnehoved
Kasserer: Samme.

GRAASTEN.
Formand: Chr. Jebsen, Slotsgade 5.
Kasserer: Chr. Hansen, Stengeroddevej.

GRENAA.
Formand: Frede Dahlin, Sdr. Møllevej.
Kasserer: Peter Buhl, Grønland 42.

HADERSLEV.
Formand: P. Olesen, Moltrupvej 41, nordl. Indgang.
Kasserer: O. G. Jensen, Erlevvej 28.
Kontor: Bispegade 18 2.
Kontortid: Mandag og Torsdag 18—19½.
Formand og Kasserer er til Stede begge Aftener.

HADSUND.
Formand: Jens Rasch, Nørregade 3.
Kasserer: Laura Larsen, Manufakturhandler L. Faber.

HAMMEL.
Formand: Søren Ardersen, Brugsforeningen.
Kasserer: Samme.

HASLEV.
Formand: Charles Johansen, Vestergade.
Kasserer: Samme.
Tr. Mandag Kl. 19—20½.

HELSINGE.
Formand: Villy Christensen, L. P. Jacobsen.
Kasserer: Samme.

HELSINGØR.
Formand: Gunnar Lindstrøm, Brugsforeningen, Esromvej. Telefon 914. Træffes ikke Fredag og Lørdag.
Kasserer: Thyra Larsen, Lappen 6, St.
Træffes Mandag 6½—7½.

HERNING.
Formand: Svend Aage Christensen, Ny Møllevej 19.
Kasserer: C. Damgaard, Smedegade 15.

HILLERØD.
Formand: E. Carlo Petersen, »Labore«, Lærkevej, Ullerød pr. Hillerød.
Kasserer: Ernst Johansen, Vinkelvej 6.
Formand og Kasserer tr. Tirsdag Aften Kl. 8 hos Formanden.

HJØRRING.
Formand: H. Hein, Nørreallé 5.
Kasserer: Salomon Nielsen, Klokagervej 33.

HOBRO.
Formand: J. Krüger, Banegaardsvej 19.
Kasserer: I. M. Sonne'by, »Bakkely«.

HOLBÆK.
Formand: K. E. Hansen, Rosen 5.
Kasserer: Viggo Hougaard, Godthaabsvej 80. Telefon 95.

HOLSTEBRO.
Formand: Hans Petersen, Socialdemokraten.
Kasserer: Jacob P. Jacobsen, Arb. Fællesbageri, Fredericiagade.

HOLSTED-BRØRUP.
Formand: M. S. Nørgaard, c/o V. Schmidt, Brørup.
Kasserer: Samme.

HORSENS.
Formand: S. Chr. Sørensen, Villavej 1b, Telefon 1735.
Kasserer: Samme. (Girokonto 9952).
Kontor: Forsamlingsbygningen, Kildegade, Kontor 1, Tlf. 1436.
Kontortid: daglig 1-2, Tirsdag og Torsdag Aften 6-8.
Formanden træffes paa Kontoret Tirsdag og Torsdag Aften 6-7.
Lærlingeklubben: Formand: Jørgen Schmidt, Graven 9.

KALUNDBORG.
Formand: Carl Frederiksen, Kystvejen 60.
Kasserer: Jul. Lund Jensen, Slagelsevej 34.

KOLDING.
Formand: N. P. Andersen, Haderslevgade 2.
Kasserer: Samme.
Kontortid fra Kl. 1—3 og 6—7. Telef. 842. Girokonto 6585.

KORSØR.
Formand: H. Christoffersen, Fiskenet A/S.
Kasserer: Viggo Petersen, Skovvejen 41.

KØBENHAVN.
Formand: Gustav Pedersen, Gl. Kongevej 1 E, Beletagen.
Privat: Haderslevgade 34 2 th. Tlf. V. 7495. Tlf. 12339 og 13336.
Tr. paa Kontoret: Tirsdag, Onsdag og Fredag Aften Kl. 6—8. Girokonto 820.
Kasserer: Charles Poppe, Gl. Kongevej 1 E. Beletagen. Tlf. 12339 og 13336. Tr. paa Kontoret: Mandag og Torsdag Aften Kl. 6—8.
Afdelingens Kontortid: 11—3 og 6—8 (Lørdag lukkes Kl. 2).
Bog- og Papirmedhj.-Afd.: Formand: Henry Gran, Enghavevej 74 1. Tr. paa Kontoret: Tirsdag 8—9. Telefon Eva 1658.
Central-Afd.: Formand: Knud Høfft, Asmindørødgade 18 4, L. Tr. paa Kontoret: Torsdag 8—9.
Cigar- og Tobaksmedhj.-Afd.: Formand: C. G. Christoffersen, Basnæsvej 4, Brønshøj. Tr. paa Kont.: Mandag 8—9. Telef. Bella 1022.
Forsikringsmedhj.-Afd.: Formand: Henry O. Blach, Blekingegade 22, S. Tr. paa Kontoret: Torsdag 8—9.
Isenkrammedhj.-Afd.: Formand: Carl Jensen, Milosvej 2, S. Tr. paa Kontoret: Mandag 8—9.
Kolonialmedhj.-Afd.: Formand: Georg Baunsgaard, Helgesvej 27 2, F. Telf. Godth. 7711. Tr. paa Kontoret: Onsdag 8—9.
Kommunale Kontormedhj.-Afd.: Formand: Niels Skade, Matthæusgade 44 1, V. Tlf. Vester 2908 y. Tr. paa Kontoret: Torsdag 8—9.
Kontormedhj.-Afd.: Formand: Gustav Pedersen, Gl. Kongevej 1E. Beletagen. Tlf. 12339 og 13336. Tr. paa Kontoret: Tirsdag 8—9.
Manufakturmedhj.-Afd: Formand: H. H. Jacobsen, Kapelvej 52 3, tv., N. Telef. Nora 7914. Tr. paa Kontoret: Onsdag 8—9.
Sæbe- og Parfumemedhj.-Afd.: Formand: Fru Thyra Ravnbo, Roarsvej 61, F. Telef. Godth. 1606 u. Tr. paa Kontoret Fredag 8—9.
Vejer-, Afskriver-, Told- og Speditionsmedhjælper-Afd.: Formand: Carl Mikkelsen, Thomas Laubsgade 13, Str. Telefon Ryvang 254 x. Tr. paa Kontoret: Tirsdag 8—9.
Lærlingeklubben: Formand: Vald. Haahr, Sønderjyllands Allé 92, Vanløse.

KØGE.
Formand: Osvald Olsen, Pedersvej 12.
Træffes bedst Mandag 7½—8.
Kasserer: Helmuth Jørgensen, Kommunekontoret.

LANGELAND.
Formand: Carlo Mejlsgaard, Kæmnerkontoret, Rudkøbing.
Privat Adresse: Grønnegade 11, Tr. daglig 1—2, Mandag og Onsdag Aften 6—8.
Kasserer: Samme.

LEMVIG.
Formand: Wagner Nielsen, Lemvig Cigarfabrik.
Kasserer: W. Andersen, K. F. U. M., Søvejen.

LØGSTØR.
Formand: P. Jensen, Østergade 21.
Kasserer: Samme.

MARIAGER.
Formand: N. L. Winther, Ny Havnevej.
Kasserer: Axel Johansen, Vestergade.

MARIBO.
Formand: Urban J. Meyer, Øster Landevej.
Kasserer: Oscar Johansson, Maglemersvej 16 1.
Formand og Kasserer træffes Mandag fra 19—20.

MIDDELFART.
Formand: Th. Nielsen, Kæmnerkontoret.
Kasserer: Samme.

NAKSKOV.
Formand: Robert Larsen, »Socialdemokraten«.
Kasserer: Johs. Johansen, Reimersgade 3. Tlf. 160, træffes sikrest fra 12½—1½ og 7—8.

NIBE.
Formand: Knud Poulsen, Skomagergade 11.
Kasserer: Ernst Møller, Skomagergade 22.

NYBORG.
Formand: H. C. Jørgensen, Adelgade 3.
Kasserer: Ella Delf Møller, Nørregade.
Formanden træffes daglig 6—7 Kontoret Torvet Nr. 2.
Kassereren Mandag og Torsdag 7—8.

NYKØBING F.
Formand: Carl Schüssler, Nygade 3, Telf. 682.
Kasserer: Johs. Christiansen, Stubbekøbingvej 10, Telefon 538 y.

NYKØBING M.
Formand: A. K. Jørgensen, Arb. Sygekassekontor, Østergade 1.
Kasserer: Marius Sørensen, Havnen.
Kassereren træffes Tirsdag og Torsdag Kl. 7—8.

NYKØBING S.
Formand: Alex Mørch, Ahlgade 66.
Kasserer: Samme.

NÆSTVED.
Formand: R. Calum, Kildemarksvej 16, Telefon 1289.
Kasserer: Samme.
Kontor: Løveapothekets Gaard, Axeltorv 12. Girokonto 35527.
Kontortid: Mandag og Onsdag 19½—21.

ODDER.
Formand: Verner Harbo, Rosengade 54.
Kasserer: Eivind Pedersen, Villa »Alfa«.

ODENSE.
Formand: Niels Jørgensen, Overgade 8 1, Telef. 2012.
Kasserer: Samme.
Privat Adresse: Tesdorpfsvej 22. Telefon 5874.
Kontortid: Mandag, Tirsdag, Onsdag, Torsdag, Fredag og Lørdag 12—1 og 5—7. Lørdag dog kun fra 12—1.
» Central- og Kolonial-Afd.: Tirsdag 7½—8½.
» Kontor- og Manufaktur-Afd.: Torsdag 7½—8½.
Central-Afd.: Formand: Knud Damgaard, Kanslersgade 13 2, th.
Kolonial-Afd.: Formand: Aage Eriksen, Dronningensgade 84 1.
Komm. Kontormedhj.-Afd.: Formand: Aage Hansen, Allégade 66 1.
Kontor-Afd.: Formand: L. Fr. Funkhoff, Hunderupvej 27 2. Telefon 4406.
Manufaktur-Afd.: Formand: Chr. Nielsen, Allégade 33 2.
Lærlingeklubben: Formand: Helge Tønnesen, Sct. Hansgade 24.

PRÆSTØ.
Formand: N. R. Andersen, H. Lotz.
Kasserer: Samme.

RANDERS.
Formand: Johs. Jensen, Snaregade 11, Telef. 2045.
Kasserer: Samme. Girokonto 6989.

RIBE.
Formand: Chr. Olesen, Sønderportsgade 213.
Kasserer: Samme.

RINGKØBING.
Formand: Carl Georg Nielsen, Jernbanevej 34.
Kasserer: Laurs Kjeldsen, Nygade 19.

RINGSTED.
Formand: Henry Larsen, Rønnedevej 14. Girokonto 16298.
Kasserer: Samme.

ROSKILDE.
Formand: C. Blomgaard Andersen, privat Gormsvej 9. Tlf. 617.
Kontor: Hersegade 21. Kontortid Tirsdag og Fredag fra 7½ til 8½.
Kasserer: Einer Jakobsen, Garvervej 2, St.

RØDBY.
Formand: Max Christensen, Sædinge pr. Rødby.
Kasserer: Georg Petersen, Bagallé d. H.
Kassereren træffes fra 9—1 og 3—6 paa Tlf. 30.

SAKSKØBING.
Formand: V. Rasmussen, Orebyvej.
Kasserer: Samme.

SAMSØ.
Formand: Aage E. Jensen, Brundby.
Kasserer: C. Børglum, Tranebjerg.

SILKEBORG.
Formand: Martin Lund, Aagade 9.
Kasserer: Samme.

SKAGEN.
Formand: Chr. M. Pedersen, Vesterby, Skagen.
Kasserer: Samme.

SKANDERBORG.
Formand: K. E. Pind, »Sølyst«.
Kasserer: Viggo Petersen, Korsvejen.

SKELSKØR.
Formand: A. Poulsen, Herre Magasinet.
Kasserer: Samme.

SKERN-TARM.
Formand: Jacob P. Nielsen, Østergade 27, Skern.
Kasserer: Samme.

SKIVE.
Formand: Joh. Budtz, Thinggade 18.
Kasserer: Aksel Christensen, Voldgade 16. Telef. 460.
Træffes fra 12—1 og 5½—8, Lørdag fra 2½—5.
Lærlingeklubben: Peter Johan Jensen, Thomsensgade 8.

SLAGELSE.
Formand: Rich. Jensen, Sct. Jørgensgade 15 St. Telefon 1488.
Træffes Onsdag og Lørdag fra 2—3 samt 6—7.
Kasserer: J. P. Hansen, Holbergsgade 36.

SORØ.
Formand: Ejner Klinge, Saxogade 29.
Kasserer: Samme.

STEGE.
Formand: Aage Frandsen, Købmand Kanstrup.
Kasserer: Samme.

STOREHEDINGE.
Formand: Chr. Stougaard, Chr. Richtersvej 6.
Kasserer: Samme.

STRUER.
Formand: Johs. Pedersen, Brugsforeningen.
Kasserer: P. Livbjerg Pedersen, Nygade 5.

STUBBEKØBING.
Formand: C. A. Nielsen, Autoforhandler Bernh. Petersen, Torvet.
Kasserer: Samme.

SVENDBORG.
Formand: Axel Clausen, Østre Skolevej 12.
Kasserer: Erik Christensen, Klostervænget 4.

SØNDERBORG.
Formand: Andr. Jensen, Parkgade 6 1.
Kasserer: Samme.
Kontoraften hver Tirsdag 8—8½ i Fagforeningshuset, Værelse 7.

THISTED.
Formand: Chr. Pedersen, Fællesbageriet, Nygade. Telefon 190.
Kasserer: E. Overgaard, I. P. Jacobsensgade 4.

TØNDER.
Formand: Herluf Møller, Torvet 11 2.
Kasserer: Frk. M. Ramsing, Schous Sæbeudsalg.

VARDE.
Formand: E. A. Jensen, Nygade 7.
Kasserer: Samme.

VEJEN.
Formand: Folmer Sachmann, Villa »Home«.
Kasserer: Samme.

VEJLE.
Formand: Svend Rosendal, Dæmningen 14. Telefon 1822.
Kasserer: Samme.

VIBORG.
Formand: Einar Hansen, Slesvigsgade 3. Telefon 613.
Kasserer: Samme.

VORDINGBORG.
Formand: Holger Rove, Østervej.
Kasserer: Hugo Hansen, Nørregade 33.

HOVEDBESTYRELSEN.

Forretningsfører **Julius Hansen**, Gl. Kongevej 63, V.
Hovedkasserer **Aksel Olsson**, Gl. Kongevej 63, V.
Bankassistent **Gustav Pedersen** (Viceforretningsfører), Gl. Kongev. 1 E, V.
Forsikringsass. **Henry Blach**, Blekingegade 22, S.
Bogholder **Valdemar Petersen**, Syrénstien 10, Brønshøj. Tlf. Goth. 4535.
Sekretær **Viggo Pedersen**, Gl. Kongevej 63, V.
Isenkrammedhj. **Chr. Skjolding**, Sdr. Boulevard 122, V. Telef. V. 9416 v.
Kommunebogholder **P. Mikkelsen**, Kommunekontoret, Rønne. Telef. 25.
Kontormedhjælper **Carl Foverskov**, Skibhusvej 34 1, Odense.
Kontorassistent **S. Chr. Sørensen**, Villavej 1 b, Horsens. Telefon 1735.
Kontormedhjælper **Anton Hansen**, Tordenskjoldsgade 24, Aarhus.
Kolonialmedhj. **Georg Baunsgaard**, Helgesvej 27 2, F. Telef. Gothaab 7711.
Lagerekspedient **Chr. Jørgensen**, Finlandsgade 12, Aalborg. Telef. 4896.
Forretningsfører **Robert Larsen**, »Socialdemokraten«, Nakskov.
Boghandlermedhj. **Henry Gran**, Enghavevej 74 1, V. Telef. Eva 1658.
Fuldmægtig **Vilh. Jacobsen**, Dr. Margrethesvej 27 1, Aarhus. Telef. 5893.
Bogholder **Harald Pedersen**, Helsingør Brændsels- og Trælasth., Helsingør.

De 5 førstnævnte udgør Forretningsudvalget.

REPRÆSENTANTSKABET.

KØBENHAVN.
Niels Nielsen, »Karens Minde«, Gadelandet 18, Husum.
Vald. Haahr, Sønderjyllands Allé 92, Vanløse.
Carl Jensen, Milosvej 2, S.
H. H. Jacobsen, Kapelvej 52 3, N. Telefon Nora 7914.
C. G. Christoffersen, Basnæsvej 4, Brønshøj. Telefon Bella 1022.
Ingeborg Bresemann, Langesund 11, Str.

SJÆLLAND, LOLLAND—FALSTER, BORNHOLM.
Johs. Christiansen, Stubbekøbingvej 10, Nykøbing F. Telefon 538 y.
Viggo Hougaard, Godthaabsvej 80, Holbæk. Telefon 95.
Chr. Stougaard, Chr. Richtersvej 6, Storehedinge.
E. Carlo Petersen, »Labore«, Lærkevej, Ullerød pr. Hillerød.

FYN OG LANGELAND.
Chr. Nielsen, Allégade 33 2, Odense.
Carlo Mejlsgaard, Kæmnerkontoret, Rudkøbing.

JYLLAND OG SAMSØ.
Gustav Rathe, Nørregade 104, Esbjerg.
Th. Hansen, Teglværksallé 1, Aalborg.
N. C. Nielsen, Seestgade 56, Kolding.
Chr. Bertelsen, Søndergade 118, Frederikshavn.
Aksel Christensen, Voldgade 16, Skive. Telefon 460.
Søren Andersen, Tordenskjoldsgade 30, Aarhus. Telefon 3866.
Axel Jensen, Horsensgade 82, Aarhus. Telefon 1258.
Vald. Danielsen, Bjergegade 9, Fredericia.

REVISORER.

Georg Nielsen, Godthaabsvej 264, Brønshøj. Telefon Godthaab 7926.
N. Kristensen, Kompagnistræde 2, K. Telef. 7725.

DANSK HANDELS- OG KONTORMEDHJÆLPER TIDENDE

ORGAN FOR DANSK HANDELS-OG KONTORMEDHJÆLPERFORBUND

Nr. 10. 25. September 1932. 32te Aargang.

FRA 1. OKTOBER
SKAL FORRETNINGERNE LUKKES
KL. 8 OM LØRDAGEN

DEN NYE LUKKELOV

der endvidere paabyder:

6-Lukning ogsaa om Sommeren

•

Juleaftenslukning Kl. 2

•

Bortfald af Handel den ene Julesøndag

•

og andre for Medhjælperne gavnlige Reformer.....

ER FRUGTEN af

Dansk Handels- og Kontormedhjælperforbunds Arbejde

BLIV MEDLEM OG VIRK MED TIL YDERLIGERE FREMGANG FOR VOR STAND!

MEDDELELSER

fra

HANDELS- OG KONTORMEDHJÆLPERFORENINGEN I KØBENHAVN

Kæmpemøde i Idrætshuset

Onsdag den 9. November Kl. 20.

Frem til Kamp mod Nedskæring og Løntryk.

I mere end et Aar har vort Fags Arbejdsløshed været i fortsat Stigen, og især i det sidste halve Aar har Afskedigelsernes Antal været katastrofalt.

Selvfølgelig bliver denne Situation udnyttet til at trykke Medhjælperlønningerne endnu længere ned, og Situationen er i Virkeligheden i Dag saa fortvivlet for Tusinder Medhjælpere, at vi nærmer os Oprørsstadiet.

Endnu resigneres der og endnu finder voksne Mennesker sig i at arbejde for Lønninger, der ikke engang dækker de mest elementære Livsfornødenheder, men den Dag nærmer sig stærkt, da Fortvivlelsen tvinger dem til Handling. Vi mener da, vi har Pligt til at raabe Varsko til Samfundet og Erhvervslivet, og vi haaber, at vore Medlemmer vil støtte os her ved at gøre dette Møde til en virkningsfuld Protest mod vort Fags Ødelæggelse.

Især beder vi Dem agitere kraftigt blandt de uorganiserede.

Naar hvert Medlem gør sin Pligt, kan vi vække Viljen til Kamp for menneskelige Kaar for vort Fag og derved vende Kurven til en opadgaaende Linie.

Storfilmen

Dragen vaagner!

(Storm over Asien)

fremvises paa

Medlemsmødet Torsdag den 13. Oktober Kl. 20

i Folkets Hus, Enghavevej 40, Festsalen.

Denne Film er et af Mesterværkerne indenfor den russiske Filmskunst, iscenesat af Ruslands største Instruktør Pudowkin.

Filmen, der her fremføres, er som et Eventyr. Den viser os ukendte Egne, mærkelige Folk og besynderlige Skikke. Men den er ogsaa et Eventyr derved, at den har »dobbelt Bund«. Den handler om en ung Mongoler, som en hvid Mand frarøver et kostbart Skind. Men den handler ogsaa — og det er den egentlige Handling — om Imperialismen, om Stormagternes Underkuelse af Østens Folk, om Militarismens Anvendelse som Rygstød for en brutal Handelspolitik, om Diplomatiets hykleriske og snu Metoder — og endelig om det myldrende Mongolerfolks Rejsning mod Undertrykkerne og Befrielse for deres Aag. Naar vi har set denne Film, forstaar vi bedre det store Drama, der i den sidste halve Snes Aar og længere har været under Udvikling i Østen, og som før eller senere vil føre til de asiatiske Folks fuldstændige Frigørelse og Selvstændighed.

Hensigten med disse tilbagevendende Filmsaftener er, foruden at give vore Medlemmer Indblik i Forhold, der ligger uden for vor egen Dør, tillige at virke i Agitationsøjemed for vor Organisation, saaledes at Mødet bliver anvendt i Arbejdet for at skaffe nye Medlemmer.

Det har ofte vist sig lettere for vore Medlemmer ude paa Arbejdspladserne at faa de uorganiserede Kolleger med til et Møde med et saa lødigt Indhold end til et almindeligt Agitationsmøde.

Vi har derfor ladet trykke Adgangskort, som stilles til Raadighed for vore Medlemmer i Propagandaøjemed, og vi henstiller, at man i saa vid Udstrækning som muligt gør Brug af disse, idet vi gør opmærksom paa, at der altid er fuldt Hus til disse Møder, hvorfor der ikke gives Adgang til andre end dem, der har Adgangskort.

Adgangskortene faas paa Kontoret, Gl. Kongevej 1 E. samt hos Inkassatorerne.

Støt de Arbejdsløses Jul!

Som sædvanlig paabegynder vi i Oktober Maaned en Indsamling til Fordel for de Arbejdsløses Jul, og det er vort Haab, at alle vore arbejdende Medlemmer i de kommende tre Maaneder vil afse en Krone til arbejdsløse Kolleger, der i Julen mere end ellers mærker Arbejdsløshedens Svøbe.

Vi gør opmærksom paa, at Antallet af arbejdsløse Kolleger i Aar er saa stort, som vi ikke tidligere har kendt til i mange Aar, hvorfor vi skal bruge langt større Midler end de foregaaende Aar.

Derfor: vær med til at hjælpe vore allerdaarligst stillede Kolleger ved at købe Julemærkerne, der forhandles i København hos Afdelingsformændene og Inkassatorerne samt paa Kontoret.

Efteraarsfesten i Odd-Fellowpalæet

Søndag den 6. Novbr. 1932.

Vor aarlige Efteraarsfest afholdes som sædvanlig i Odd-Fellowpalæet Søndag den 6. November Kl. 19 pr.

Der vil i Aar blive et righoldigt Solistprogram, og Festen afslutter med et stort Bal.

Nærmere Program faas ved Henvendelse paa Kontoret, og vil forøvrigt blive meddelt i Bladet pr. 1. November.

Ordinære Afdelingsgeneralforsamlinger

De københavnske Afdelingers ordinære, halvaarlige Generalforsamlinger afholdes i Henhold til Lovene i Oktober-November Maaned 1932 i Overensstemmelse med nedenstaaende Liste:

Afdeling	Lokale	Dato
Bog- og Papirmedhj.	H. K. M. F.s Mødelokale, Gl. Kongevej 1 E.	Tirsdag d. 25. Okt. Kl. 20
Central	H. K. M. F.s Mødelokale, Gl. Kongevej 1 E.	Torsdag d. 20. Okt. Kl. 20
Cigar- og Tobaksm.	H. K. M. F.s Mødelokale, Gl. Kongevej 1 E.	Mandag d. 17. Okt. Kl. 20
Forsikringsmedhj. ..	Sct. Andreas Ordenen, Frederiksberg Allé 11, St.	Torsdag d. 20. Okt. Kl. 20
Isenkrammedhj.	Sct. Andreas Ordenen, Frederiksberg Allé 11, St.	Onsdag d. 26. Okt. Kl. 20
Kolonialmedhj.	Weinolds Lokaler, Nørre Voldgade 23, 1. Sal.	Onsdag d. 2. Nov. Kl. 20
Kommunal Kontor ..	Weinolds Lokaler, Nørre Voldgade 23, 1. Sal.	Mandag d. 24. Okt. Kl. 20
Kontormedhj.	Weinolds Lokaler, Nørre Voldgade 23, 1. Sal.	Tirsdag d. 25. Okt. Kl. 20
Manufakturmedhj. .	Sct. Andreas Ordenen, Frederiksberg Allé 11, St.	Onsdag d. 19. Okt. Kl. 20
Sæbe- og Parfumem.	Sct. Andreas Ordenen, Frederiksberg Allé 11, St.	Tirsdag d. 11. Okt. Kl. 20
Vejer-, Afskriver-, Told- og Speditionsmedhjælpere	Patricias Selskabslokaler, Fælledvej 4.	Lørdag d. 22. Okt. Kl. 20

Dagsordenen er for alle Afdelingers Vedkommende:

1. Formandens Beretning, 2. Beretning fra Kongressen. 3. Indkomne Forslag, 4. Valg af: a) Formand, b) Bestyrelsesmedlemmer og Suppleanter i Henhold til Lovene, c) Repræsentanter til Repræsentantskabsgeneralforsamlingen, d) Agitationsudvalg, 5. Eventuelt.

Gyldig Medlemsbog skal forevises ved Indgangen.

Medlemmerne opfordres til at komme til Stede paa Afdelingens Generalforsamling for derved at være med til at præge det Arbejde, som skal udføres til Gavn for vor Stand.

Lærlingeklubben.

Ordinær Generalforsamling afholdes Torsdag d. 27. Okt. Kl. 20

i Sommers Selskabslokaler, Valdemarsgade 8

med følgende Dagsorden:

1. Beretning. 2. Indkomne Forslag. 3. Valg af 2 Repræsentanter til Bestyrelsen. 4. Eventuelt.

Eventuelle Forslag maa være Formanden i Hænde senest 4 Dage før Generalforsamlingens Afholdelse.

Vi henstiller til alle Medlemmerne om at komme til Stede.

Bestyrelsen.

Adresse-Fortegnelse.

Dansk Handels- og Kontormedhjælperforbund.

Hovedkontoret: København V., Gl. Kongevej 6. Kontortid 9—5. Lørdag 9—2.

Telefoner: 8143 og 12143. Statstelefon 413. Telegr.-Adr.: Medhjælperstand. Girokonto 843.
Forretningsfører: Julius Hansen. Privat: Dr. Dagmars Allé 22, St., Valby. Telefon Valby 499.
Hovedkasserer: Aksel Olsson. Privat: Herlufholmsvej 23 B 1, Vanløse (fra Oktober Flyttedag).
Sekretærer: Harald Heie, Borrebyvej 58, Brønshøj. Telef. Bella 1201. Viggo Pedersen, Ejderstedgade 12 3, V. Telef. Vester 8303.
D. H. K. M. T.: Redaktør Julius Hansen, København V., Gl. Kongevej 6. Telefoner 8143 og 12143.

Rejsesekretærer:

Jens Jensen, Boulevarden 11, Aalborg. Telef. 3375. Privat Telef. 5575.
Michael Nielsen, Amaliegade 14, Aarhus. Telef. 3866. Privat Telef. 4377.
Viggo Pedersen, Gl. Kongevej 6, Kbh. V. Tlf. 8143. Priv. Tlf. Vester 8303.
Niels Jørgensen, Overgade 8, Odense, Telef. 2012. Privat Telef. 5874.
Johs. Jensen, Snaregade 11, Randers. Telef. 2045.
Svend Rosendal, Dæmningen 14, Vejle. Telefon 1822.

ÅABENRAA.
Formand: Jens A. Jørgensen, Slotsgade 40.
Kasserer: Knud Lauridsen, Søndergade 17.

AALBORG-NØRRESUNDBY.
Formand: Jens Jensen, Boulevarden 11. Telefon 3375.
Kasserer: Samme.
Privat Bopæl: Boulevarden 21 3. Telefon 5575.
Kontortid 11—1 og 5—6½.
Central: Formand: Hilmer Strunge, Sjællandsgade 58.
Kolonial: Formand: Chr. Jørgensen, Finlandsgade 12. Telef. 4896.
Kommunale Kontormedhjælpere: Formand: Carl Solberg, Rebersbansgade 2. Telefon 4424.
Kontor: Formand: Th. Hansen, Teglværksallé 1. Telefon 3336.
Manufaktur: Formand: Lauritz Mortensen, Dannebrogsgade 27.

AARHUS.
Formand: Michael Nielsen, Amaliegade 14. Telef. 3866.
Privat Bopæl: Mejlsgade 90 2. Telef. 4377.
Kasserer: Søren Andersen, Amaliegade 14. Telef. 3866. Kontortid: 11—2 og 6—7. Privat Telefon 7472. Girokonto 7625.
Central: Formand: Aage Morgenstjerne, Klostergade 53.
Isenkram: Formand: Lauritz Jørgensen, Faaborggade 11 2.
Kolonial: Formand: Kaj Viberg, Ole Rømersgade 23.
Kommunale Kontormedhjælpere: Formand: Vilh. Jacobsen, Dr. Margrethesvej 27 1, Telefon 5893, tr. personlig fra 2—4 og efter 6.
Kontor: Formand: Frode Nielsen, Sonnesgade 13.
Manufaktur: Formand: Axel Christensen, Bernstorfsv. 25, Viby.
Lærlingeklubben: Formand: Leo Frederiksen, Poulsgade 62.

AARS-AALESTRUP.
Formand: Svend Jørgensen, Købm. Perregaard, Aars.
Kasserer: Jens Rask, Banken, Aars.
Tillidsmanden for Aalestrup: G. Aalbæk Christiansen, »Jyden«, Aalestrup.

ASSENS.
Formand: Ove Buhl, Kalkbrænderivej.
Kasserer: Hans Pedersen, Ved Sukkerfabriken.

BOGENSE.
Formand: Thorkild Christiansen, Adelgade 90.
Kasserer: Anna Rose, Sæbehuset.

BORNHOLM.
Formand: P. Mikkelsen, Kommunekontoret, Rønne, Telef. 25. Privat Telefon 601.
Kasserer: Carl Andersen, Margrethevej 7, Rønne. Girok. 19673.
Kontortid for Form. og Kass.: Onsdag 7—8, Margrethevej 7.

BRANDE.
Formand: Alfr. Chr. Vork, Leopold Thaarup.
Kasserer: Samme.

BRØNDERSLEV.
Formand: Vilh. Andersen, Krogensgade 2.
Kasserer: Carl Bernt Larsen, Nørregade 24.

EBELTOFT.
Formand: Mejlgaard Christensen, Nedergade 44.
Kasserer: N. C. Skaarup, Søndergade.

ESBJERG.
Formand: Gustav Rathe, Skolegade 12. Telefon 1120.
Privat-Adr.: Nørregade 104.
Kasserer: Samme.

FAABORG.
Formand: Verner Hansen, Østerbrogade 101.
Kasserer: Fridvin Larsen, Nygade 17.

FAKSE—FAKSE LADEPLADS.
Formand: Børre Clausen, Damhuset, Fakse, tr. 13—14.
Kasserer: Samme.

FREDENSBORG.
Formand: Frans Olsen, Glarmester Olsen, Bagerstræde.
Kasserer: Samme.

FREDERICIA.
Formand: Vald. Danielsen, Bjergegade 9.
Kasserer: Søren Møller, Kongensstræde 75.
Kontor: Dalegade 37. Kontortid: Tirsdag og Fredag Kl. 20—21½.

FREDERIKSHAVN.
Formand: Chr. Bertelsen, Søndergade 118.
Kasserer: K. H. Jørgensen, Boensgade 10 1.

FREDERIKSSUND.
Formand: Knud H. B. Olsen, Isenkr. Rode.
Kasserer: Laur. J. N. Olsen, Højdevej 12 A.

FREDERIKSVÆRK.
Formand: Holger Larsen Bjørnehoved.
Kasserer: Samme.

GRAASTEN.
Formand: Chr. Jebsen, Slotsgade 5.
Kasserer: Chr. Hansen, Stengeroddevej.

GRENAA.
Formand: Frede Dahlin, Sdr. Møllevej.
Kasserer: Peter Buhl, Grønland 42.

HADERSLEV.
Formand: P. Olesen, Moltrupvej 41, nordl. Indgang.
Kasserer: O. G. Jensen, Erlevvej 28.
Kontor: Bispegade 18 2.
Kontortid: Mandag og Torsdag 18—19½.
Formand og Kasserer er til Stede begge Aftener.

HADSUND.
Formand: Jens Rasch, Nørregade 3.
Kasserer: Laura Larsen, Manufakturhandler L. Faber.

HAMMEL.
Formand: Søren Andersen, Brugsforeningen.
Kasserer: Samme.

HASLEV.
Formand: Charles Johansen, Vestergade.
Kasserer: Samme.
Tr. Mandag Kl. 19—20½.

HELSINGE.
Formand: Villy Christensen, L. P. Jacobsen.
Kasserer: Samme.

HELSINGØR.
Formand. Gunnar Lindstrøm, Brugsforeningen, Esromvej. Telefon 914. Træffes ikke Fredag og Lørdag.
Kasserer: Thyra Larsen, Lappen 6, St.
Træffes Mandag 6½—7½.

HERNING.
Formand: Svend Aage Christensen, Ny Møllevej 19.
Kasserer: C. Damgaard, Smedegade 15.

HILLERØD.
Formand: E. Carlo Petersen, »Labore«, Lærkevej, Ullerød pr. Hillerød.
Kasserer: Ernst Johansen, Vinkelvej 6.
Formand og Kasserer tr. Tirsdag Aften Kl. 8 hos Formanden.

HJØRRING.
Formand: H. Hein, Nørreallé 5.
Kasserer: Jørgen Jensen, Langagervej 41.

HOBRO.
Formand: J. Krüger, Banegaardsvej 19.
Kasserer: I. M. Sonneby, »Bakkely«.

HOLBÆK.
Formand: K. E. Hansen, Rosen 5.
Kasserer: Viggo Hougaard, Godthaabsvej 80. Telefon 95.

HOLSTEBRO.
Formand: Hans Petersen, Socialdemokraten.
Kasserer: Jacob P. Jacobsen, Arb. Fællesbageri, Fredericiagade.

HOLSTED-BRØRUP.
Formand: M. S. Nørgaard, c/o V. Schmidt, Brørup.
Kasserer: Samme.

HORSENS.
Formand: S. Chr. Sørensen, Villavej 1 b, Telefon 1735.
Kasserer: Samme. (Girokonto 9952).
Kontor: Forsamlingsbygningen, Kildegade, Kontor 1, Tlf. 1436.
Kontortid: daglig 1-2, Tirsdag og Torsdag Aften 6-8.
Formanden træffes paa Kontoret Tirsdag og Torsdag Aften 6-7.
Lærlingeklubben: Formand: Jørgen Schmidt, Graven 9.

KALUNDBORG.
Formand: Carl Frederiksen, Kystvejen 60.
Kasserer: Jul. Lund Jensen, Slagelsevej 34.

KOLDING.
Formand: N. P. Andersen, Haderslevgade 2.
Kasserer: Samme.
Kontortid fra Kl. 1—3 og 6—7. Telef. 842. Girokonto 6585.

KORSØR.
Formand: H. Christoffersen, Fiskenet A/S.
Kasserer: Viggo Petersen, Skovvejen 41.

KØBENHAVN.
Formand: Gustav Pedersen, Gl. Kongevej 1 E, Beletagen.
Privat: Haderslevgade 34 2 th. Tlf. V. 7495. Tlf. 12339 og 13336.
Tr. paa Kontoret: Tirsdag, Onsdag og Fredag Aften Kl. 6—8. Girokonto 820.
Kasserer: Charles Poppe, Gl. Kongevej 1 E, Beletagen. Tlf. 12339 og 13336. Tr. paa Kontoret: Mandag og Torsdag Aften Kl. 6—8.
Afdelingens Kontortid: 11—3 og 6—8 (Lørdag lukkes Kl. 2).
Bog- og Papirmedhj.-Afd.: Formand: Henry Gran, Enghavevej 74 1. Tr. paa Kontoret: Tirsdag 8—9. Telefon Eva 1658.
Central-Afd.: Formand: Knud Høfft, Asminderødgade 18 4. L. Tr. paa Kontoret: Torsdag 8—9.
Cigar- og Tobaksmedhj.-Afd.: Formand: C. G. Christoffersen, Basnæsvej 4, Brønshøj. Tr. paa Kont.: Mandag 8—9. Telef. Bella 1022.
Forsikringsmedhj.-Afd.: Formand: Henry O. Blach, Blekingegade 22, S. Tr. paa Kontoret: Torsdag 8—9.
Isenkrammedhj.-Afd.: Formand: Carl Jensen, Milosvej 2, S. Tr. paa Kontoret: Mandag 8—9.
Kolonialmedhj.-Afd.: Formand: Georg Baunsgaard, Helgesvej 27 2, F. Telf. Godth. 7711. Tr. paa Kontoret: Onsdag 8—9.
Kommunale Kontormedhj.-Afd.: Formand: Niels Skade, Matthæusgade 44 1, V. Tlf. Vester 2908 y. Tr. paa Kontoret: Torsdag 8—9.
Kontormedhj.-Afd.: Formand: Gustav Pedersen, Gl. Kongevej 1E. Beletagen. Tlf. 12339 og 13336. Tr. paa Kontoret: Tirsdag 8—9.
Manufakturmedhj.-Afd: Formand: H. H. Jacobsen, Kapelvej 52 3, tv., N. Telef. Nora 7914. Tr. paa Kontoret: Onsdag 8—9.
Sæbe- og Parfumemedhj.-Afd.: Formand: Fru Thyra Ravnbo, Roarsvej 61, F. Telef. Godth. 1606 u. Tr. paa Kontoret Fredag 8—9.
Vejer-, Afskriver-, Told- og Speditionsmedhjælper-Afd.: Formand: Carl Mikkelsen, Thomas Laubsgade 13, Str. Telefon Ryvang 254 x. Tr. paa Kontoret: Tirsdag 8—9.
Lærlingeklubben: Formand: Vald. Haahr, Sønderjyllands Allé 92, Vanløse.

KØGE.
Formand: Osvald Olsen, Pedersvej 12.
Træffes bedst Mandag 7½—8.
Kasserer: Helmuth Jørgensen, Kommunekontoret.

LANGELAND.
Formand: Carlo Mejlsgaard, Kæmnerkontoret, Rudkøbing.
Privat Adresse: Grønnegade 11. Tr. daglig 1—2, Mandag og Onsdag Aften 6—8.
Kasserer: Samme.

LEMVIG.
Formand: Wagner Nielsen, Lemvig Cigarfabrik.
Kasserer: W. Andersen, K. F. U. M., Søvejen.

LØGSTØR.
Formand: P. Jensen, Østergade 21.
Kasserer: Samme.

MARIAGER.
Formand: N. L. Winther, Ny Havnevej.
Kasserer: Axel Johansen, Vestergade.

MARIBO.
Formand: Urban J. Meyer, Øster Landevej.
Kasserer: Oscar Johansson, Maglemersvej 16 1.
Formand og Kasserer træffes Mandag fra 19—20.

MIDDELFART.
Formand: Th. Nielsen, Kæmnerkontoret.
Kasserer: Samme.

NAKSKOV.
Formand: Robert Larsen, »Socialdemokraten«.
Kasserer: Johs. Johansen, Reimersgade 3. Tlf. 160, træffes sikrest fra 12½—1½ og 7—8.

NIBE.
Formand: Knud Poulsen, Skomagergade 11.
Kasserer: Ernst Møller, Skomagergade 22.

NYBORG.
Formand: H. C. Jørgensen, Adelgade 3.
Kasserer: Ella Delf Møller, Nørregade.
Formanden træffes daglig 6—7 Kontoret Torvet Nr. 2.
Kassereren Mandag og Torsdag 7—8.

NYKØBING F.
Formand: Carl Schüssler, Nygade 3, Telf. 682.
Kasserer: Johs. Christiansen, Stubbekøbingvej 10, Telefon 538 y.

NYKØBING M.
Formand: A. K. Jørgensen, Arb. Sygekassekontor, Østergade 1.
Kasserer: Marius Sørensen, Havnen.
Kassereren træffes Tirsdag og Torsdag Kl. 7—8.

NYKØBING S.
Formand: Alex Mørch, Ahlgade 66.
Kasserer: Samme.

NÆSTVED.
Formand: R. Calum, Kildemarksvej 16, Telefon 1289.
Kasserer: Samme.
Kontor: Løveapothekets Gaard, Axeltorv 12. Girokonto 35527.
Kontortid: Mandag og Onsdag 19½—21.

ODDER.
Formand: Verner Harbo, Rosengade 54.
Kasserer: Eivind Pedersen, Villa »Alfa«.

ODENSE.
Formand: Niels Jørgensen, Overgade 8 1, Telef. 2012.
Kasserer: Samme.
Privat Adresse: Tesdorpfsvej 22. Telefon 5874.
Kontortid: Mandag, Tirsdag, Onsdag, Torsdag, Fredag og Lørdag 12—1 og 5—7. Lørdag dog kun fra 12—1.
» Central- og Kolonial-Afd.: Tirsdag 7½—8½.
» Kontor- og Manufaktur-Afd.: Torsdag 7½—8½.
Central-Afd.: Formand: Knud Damgaard, Kanslersgade 13 2. th.
Kolonial-Afd.: Formand: Aage Eriksen, Dronningensgade 84 1.
Komm. Kontormedhj.-Afd.: Formand: Aage Hansen, Allégade 66 1.
Kontor-Afd.: Formand: L. Fr. Funkhoff, Hunderupvej 27.2. Telefon 4406.
Manufaktur-Afd.: Formand: Chr. Nielsen, Allégade 33 2.
Lærlingeklubben: Formand: Helge Tønnesen, Sct. Hansgade 24.

PRÆSTØ.
Formand: N. R. Andersen, H. Lotz.
Kasserer: Samme.

RANDERS.
Formand: Johs. Jensen, Snaregade 11. Telef. 2045.
Kasserer: Samme. Girokonto 6989.

RIBE.
Formand: Chr. Olesen, Sønderportsgade 213.
Kasserer: Samme.

RINGKØBING.
Formand: Carl Georg Nielsen, Jernbanevej 34.
Kasserer: Aksel Christensen, Nygade 7.

RINGSTED.
Formand: Henry Larsen, Rønnedevej 14. Girokonto 16298.
Kasserer: Samme.

ROSKILDE.
Formand: C. Blomgaard Andersen, privat Gormsvej 9. Tlf. 617.
Kontor: Hersegade 21. Kontortid Tirsdag og Fredag fra 7½ til 8½.
Kasserer: Einer Jakobsen, Garvervej 2, St.

RØDBY.
Formand: Max Christensen, Sædinge pr. Rødby.
Kasserer: Georg Petersen, Bagallé d. H.
Kassereren træffes fra 9—1 og 3—6 paa Tlf. 30.

SAKSKØBING.
Formand: V. Rasmussen, Orebyvej.
Kasserer: Samme.

SAMSØ.
Formand: Aage E. Jensen, Brundby.
Kasserer: C. Børglum, Tranebjerg.

SILKEBORG.
Formand: Martin Lund, Aagade 9.
Kasserer: Samme.

SKAGEN.
Formand: Chr. M. Pedersen, Vesterby, Skagen.
Kasserer: Samme.

SKANDERBORG.
Formand: K. E. Pind, »Sølyst«.
Kasserer: Viggo Petersen, Korsvejen.

SKELSKØR.
Formand: A. Poulsen, Herre Magasinet.
Kasserer: Samme.

SKERN-TARM.
Formand: Jacob P. Nielsen, Østergade 27, Skern.
Kasserer: Samme.

SKIVE.
Formand: Joh. Budtz, Thinggade 18.
Kasserer: Aksel Christensen, Voldgade 16. Telef. 460.
Træffes fra 12—1 og 5½—8, Lørdag fra 2½—5.
Lærlingeklubben: Peter Johan Jensen, Thomsensgade 8.

SLAGELSE.
Formand: Rich. Jensen, Sct. Jørgensgade 15 St. Telefon 1488.
Træffes Onsdag og Lørdag fra 2—3 samt 6—7.
Kasserer: J. P. Hansen, Holbergsgade 36.

SORØ.
Formand: Ejner Klinge, Saxogade 29.
Kasserer: Samme.

STEGE.
Formand: Aage Frandsen, Købmand Kanstrup.
Kasserer: Samme.

STOREHEDINGE.
Formand: Chr. Stougaard, Chr. Richtersvej 6.
Kasserer: Samme.

STRUER.
Formand: Johs. Pedersen, Brugsforeningen.
Kasserer: P. Livbjerg Pedersen, Nygade 5.

STUBBEKØBING.
Formand: C. A. Nielsen, Autoforhandler Bernh. Petersen, Torvet.
Kasserer: Samme.

SVENDBORG.
Formand: Axel Clausen, Østre Skolevej 12.
Kasserer: Erik Christensen, Klostervænget 4.

SØNDERBORG.
Formand: Andr. Jensen, Parkgade 6 1.
Kasserer: Samme.
Kontoraften hver Tirsdag 8—8½ i Fagforeningshuset, Værelse 7.

THISTED.
Formand: Chr. Pedersen, Fællesbageriet, Nygade, Telefon 190.
Kasserer: E. Overgaard, I. P. Jacobsensgade 4.

TØNDER.
Formand: Herluf Møller, Torvet 11 2.
Kasserer: Frk. M. Ramsing, Schous Sæbeudsalg.

VARDE.
Formand: E. A. Jensen, Nygade 7.
Kasserer: Samme.

VEJEN.
Formand: Folmer Sachmann, Villa »Home«.
Kasserer: Samme.

VEJLE.
Formand: Svend Rosendal, Dæmningen 14. Telefon 1822.
Kasserer: Samme.

VIBORG.
Formand: Einar Hansen, Slesvigsgade 3. Telefon 613.
Kasserer: Samme.

VORDINGBORG.
Formand: Holger Rove, Østervej.
Kasserer: Hugo Hansen, Nørregade 33.

HOVEDBESTYRELSEN.

Forretningsfører **Julius Hansen**, Gl. Kongevej 6 3, V.
Hovedkasserer **Aksel Olsson**, Gl. Kongevej 6 3, V.
Bankassistent **Gustav Pedersen** (Viceforretningsfører), Gl. Kongev. 1 E, V.
Forsikringsass. **Henry Blach**, Blekingegade 2 2, S.
Bogholder **Valdemar Petersen**, Syrénstien 10, Brønshøj. Tlf. Goth. 4535.
Sekretær **Viggo Pedersen**, Gl. Kongevej 6 3, V.
Isenkrammedhj. **Chr. Skjolding**, Sdr. Boulevard 122, V. Telef. V. 9416 v.
Kommunebogholder **P. Mikkelsen**, Kommunekontoret, Rønne. Telef. 25.
Kontormedhjælper **Carl Foverskov**, Skibhusvej 34 1, Odense.
Kontorassistent **S. Chr. Sørensen**, Villavej 1 b, Horsens. Telefon 1735.
Kontormedhjælper **Anton Hansen**, Tordenskjoldsgade 24, Aarhus.
Kolonialmedhj. **Georg Baunsgaard**, Helgesvej 27 2, F. Telef. Gothaab 7711.
Lagerekspedient **Chr. Jørgensen**, Finlandsgade 1 2, Aalborg. Telef. 4896.
Forretningsfører **Robert Larsen**, »Socialdemokraten«, Nakskov.
Boghandlermedhj. **Henry Gran**, Enghavevej 74 1, V. Telef. Eva 1658.
Fuldmægtig **Vilh. Jacobsen**, Dr. Margrethesvej 27 1, Aarhus. Telef. 5893.
Bogholder **Harald Pedersen**, Helsingør Brændsels- og Trælasth., Helsingør.

De 5 førstnævnte udgør Forretningsudvalget.

REPRÆSENTANTSKABET.

KØBENHAVN.
Niels Nielsen, »Karens Minde«, Gadelandet 18, Husum.
Vald. Haahr, Sønderjyllands Allé 9 2, Vanløse.
Carl Jensen, Milosvej 2, S.
H. H. Jacobsen, Kapelvej 52 3, N. Telefon Nora 7914.
C. G. Christoffersen, Basnæsvej 4, Brønshøj. Telefon Bella 1022.
Ingeborg Bresemann, Langesund 1 1, Str.

SJÆLLAND, LOLLAND—FALSTER, BORNHOLM.
Johs. Christiansen, Stubbekøbingvej 10, Nykøbing F. Telefon 538 y.
Viggo Hougaard, Godthaabsvej 80, Holbæk. Telefon 95.
Chr. Stougaard, Chr. Richtersvej 6, Storehedinge.
E. Carlo Petersen, »Labore«, Lærkevej, Ullerød pr. Hillerød.

FYN OG LANGELAND.
Chr. Nielsen, Allégade 33 2, Odense.
Carlo Mejlsgaard, Kæmnerkontoret, Rudkøbing.

JYLLAND OG SAMSØ.
Gustav Rathe, Nørregade 104, Esbjerg.
Th. Hansen, Teglværksallé 1, Aalborg.
N. C. Nielsen, Seestgade 56, Kolding.
Chr. Bertelsen, Søndergade 118, Frederikshavn.
Aksel Christensen, Voldgade 16, Skive. Telefon 460.
Søren Andersen, Tordenskjoldsgade 30, Aarhus. Telefon 3866.
Axel Jensen, Horsensgade 8 2, Aarhus. Telefon 1258.
Vald. Danielsen, Bjergegade 9, Fredericia.

REVISORER.

Georg Nielsen, Godthaabsvej 264, Brønshøj. Telefon Godthaab 7926.
N. Kristensen, Kompagnistræde 2, K. Telef. 7725.

DANSK HANDELS- OG KONTORMEDHJÆLPER TIDENDE

ORGAN FOR DANSK HANDELS-OG KONTORMEDHJÆLPERFORBUND

Nr. 11. 1. November 1932. 32te Aargang.



I KRISENS MALSTRØM -

staar Organisationen fast
som Brobuerne — rede
til at bære Medhjælperne
frelst over Krisen — —

DANSK HANDELS- OG KONTORMEDHJÆLPERFORBUND

Bliv Medlem
Agitér for Tilgang
Styrk Organisationen.

MEDDELELSER
fra
HANDELS- OG KONTORMEDHJÆLPERFORENINGEN I KØBENHAVN

Kæmpemødet i Idrætshuset

Onsdag den 9. November 1932 Kl. 20.

TALERE:

Forretningsfører for Dansk Handels- og Kontormedhjælperforbund, Hr. *Julius Hansen*,
og Formanden for de københavnske Afdelinger, Hr. *Gustav Pedersen*.

Efterhaanden som Krisens Virkninger vokser, føles dens Tryk mod vort Fag haardere og haardere.

Utallige Overgreb mod de arbejdende Medhjælpere har allerede fundet Sted.

Afskedigelserne falder tæt, og kun meget faa af vore Kolleger kan føle sig blot nogenlunde trygge.

Da vort Fags Modstandskraft er blevet svækket gennem de tidligere Kriser, er det nødvendigt, hvis ikke vort Fag fuldstændig skal ødelægges, at der meget snart sker en Ændring i Situationen.

Hvis ikke de Tusinder, der nu smides paa Gaden, skal forblive i haabløs Arbejdsløshed, er det nødvendigt, at der skaffes Garanti for, at deres Pladser ikke, naar Tiderne ændrer sig, besættes af stadig yngre og stadig billigere Arbejdskraft.

Kun kollektive Overenskomster kan give Medhjælperne dette Værn, og kun et virkeligt Kammeratskab ude paa Arbejdspladserne kan skaffe os de kollektive Overenskomster.

Vi retter da Opfordringen til alle vore Medlemmer om at gaa ud i Agitationen for dette Møde.

Vis, at vor Stand er ved at vaagne til Kamp for sin Eksistens.

Aftenunderholdning og Bal

Søndag den 6. November Kl. 19 pr.
i Odd-Fellow-Palæet, Bredgade 28.
(Indgangen aabnes Kl. 18½).

Af Programmets Numre fremhæves:
Skuespiller Hr. Hans W. Petersen: Monolog, Viser og Danse.
Skuespiller Hr. Ludvig Brandstrup: Viser.
Violinistinden Fru Else Marie Bruun.
Kgl. Operasangerinde Frøken Else Brems.
Cabaretsangeren og Komponisten Hr. Henry Carlsen: Viser til eget Akkompagnement.

Musikken under Ledelse af: Hr. **Musikdirektør Hj. Koefoed.**

Efter Aftenunderholdningen afholdes stort Bal til Kl. 2.

Billetter til Aftenunderholdningen a Kr. 1.00 faas paa Kontoret, Gl. Kongevej 1 E, hos Inkassatorerne, Afdelingsformændene samt hos Klubtillidsmændene.

Der sælges ikke Billetter ved Indgangen. Baltegn a 1 Kr. løses i Salen.

„Borshøjgaards Venner"

afholder Generalforsamling

i St. Andreas Ordenens store Sal, Frederiksberg Allé 11,
Torsdag den 3. November Kl. 20.

Studiekredsene.

Da der er oprettet nogle flere Studiekredse, end først beregnet, er der nogle ledige Pladser, og beder vi de Medlemmer, der kunde ønske at deltage i Emnet »Samfundskundskab«, om snarest muligt at indtegne sig paa Handels- og Kontormedhjælperforeningens Kontor.

Ledige Stillinger paa de københavnske Afdelingers Kontor.

Paa de københavnske Afdelingers Kontor skal fastansættes en mandlig og en kvindelig Assistent.

Eventuelle Ansøgere til Stillingerne bedes skriftligt tilsendt Formanden senest den 15. November.

Kolonialmedhjælper-Afdelingen.

Medlemmernes Opmærksomhed henledes paa den halvaarlige Generalforsamling, der afholdes

Onsdag den 2. November Kl. 20
i Weinolds Lokaler, Nørrevold 23.

Dagsorden i Henhold til Lovene.

Vi opfordrer paa det kraftigste alle Medlemmer til at komme tilstede og være medbestemmende om Afdelingens fremtidige Arbejde.

Bestyrelsen.

Adresse-Fortegnelse.

Dansk Handels- og Kontormedhjælperforbund.

Hovedkontoret: København V., Gl. Kongevej 6. Kontortid 9—5. Lørdag 9—2.

Telefoner: 8143 og 12143. Statstelefon 413. Telegr.-Adr.: Medhjælperstand. Girokonto 843.
Forretningsfører: Julius Hansen. Privat: Dr. Dagmars Allé 22, St., Valby. Telefon Valby 499.
Hovedkasserer: Aksel Olsson. Privat: Herlufholmsvej 23 B 1, Vanløse. Telefon Damsø 2251.
Sekretærer: Harald Heie, Borrebyvej 58, Brønshøj. Telef. Bella 1201. Viggo Pedersen, Ejderstedgade 12 3, V. Telef. Vester 8303.
D. H. K. M. T.: Redaktør Julius Hansen, København V., Gl. Kongevej 6. Telefoner 8143 og 12143.

Rejsesekretærer:

Jens Jensen, Boulevarden 11, Aalborg. Telef. 3375. Privat Telef. 5575.
Michael Nielsen, Amaliegade 14, Aarhus. Telef. 3866. Privat Telef. 4377.
Viggo Pedersen, Gl. Kongevej 6, Kbh. V. Tlf. 8143. Priv. Tlf. Vester 8303.
Niels Jørgensen, Overgade 8, Odense, Telef. 2012. Privat Telef. 5874.
Johs. Jensen, Snaregade 11, Randers. Telef. 2045.
Svend Rosendal, Dæmningen 14, Vejle. Telefon 1822.

AABENRAA.
Formand: Jens A. Jørgensen, Slotsgade 40.
Kasserer: Knud Lauridsen, Søndergade 17.

AALBORG-NØRRESUNDBY.
Formand: Jens Jensen, Boulevarden 11. Telefon 3375.
Kasserer: Samme.
Privat Bopæl: Boulevarden 21 3. Telefon 557b.
Kontortid 11—1 og 5—6½.
Central: Formand: Hilmer Strunge, Sjællandsgade 58.
Kolonial: Formand: Chr. Jørgensen, Finlandsgade 12. Telef. 4896.
Kommunale Kontormedhjælpere: Formand: Carl Solberg, Rebersbansgade 2. Telefon 4424.
Kontor: Formand: Th. Hansen, Teglværksallé 1. Telefon 3336.
Manufaktur: Formand: Lauritz Mortensen, Dannebrogsgade 27.

AARHUS.
Formand: Michael Nielsen, Amaliegade 14. Telef. 3866.
Privat Bopæl: Mejlsgade 90 2. Telef. 4377.
Kasserer: Søren Andersen, Amaliegade 14. Telef. 3866. Kontortid: 11—2 og 6—7. Privat Telefon 7472. Girokonto 7625.
Central: Formand: Aage Morgenstjerne, Klostergade 53.
Isenkram: Formand: Lauritz Jørgensen, Faaborggade 11 2.
Kolonial: Formand: Kaj Viberg, Ole Rømersgade 23.
Kommunale Kontormedhjælpere: Formand: Vilh. Jacobsen, Dr. Margrethesvej 27 1, Telefon 5893, tr. personlig fra 2—4 og efter 6.
Kontor: Formand: Frode Nielsen, Sonnesgade 13.
Manufaktur: Formand: Axel Christensen, Bernstorfsv. 25, Viby.
Lærlingeklubben: Formand: Leo Frederiksen, Poulsgade 62.

AARS-AALESTRUP.
Formand: Svend Jørgensen, Købm. Perregaard, Aars.
Kasserer: Jens Rask, Banken, Aars.
Tillidsmanden for Aalestrup: G. Aalbæk Christiansen, »Jyden«, Aalestrup.

ASSENS.
Formand: Ove Buhl, Kalkbrænderivej.
Kasserer: Hans Pedersen, Ved Sukkerfabriken.

BOGENSE.
Formand: Thorkild Christiansen, Adelgade 90.
Kasserer: Anna Rose, Sæbehuset.

BORNHOLM.
Formand: P. Mikkelsen, Kommunekontoret, Rønne, Telef. 25. Privat Telefon 601.
Kasserer: Carl Andersen, Margrethevej 7, Rønne. Girok. 19673.
Kontortid for Form. og Kass.: Onsdag 7—8, Margrethevej 7.

BRANDE.
Formand: Alfr. Chr. Vork, Leopold Thaarup.
Kasserer: Samme.

BRØNDERSLEV.
Formand: Vilh. Andersen, Krogensgade 2.
Kasserer: Carl Bernt Larsen, Nørregade 24.

EBELTOFT.
Formand: Mejlgaard Christensen, Nedergade 44.
Kasserer: N. C. Skaarup, Søndergade.

ESBJERG.
Formand: Gustav Rathe, Skolegade 12. Telefon 1120.
Privat-Adr.: Nørregade 104.
Kasserer: Samme.

FAABORG.
Formand: Verner Hansen, Østerbrogade 101.
Kasserer: Fridvin Larsen, Nygade 17.

FAKSE—FAKSE LADEPLADS.
Formand: Børre Clausen, Damhuset, Fakse, tr. 13—14.
Kasserer: Samme.

FREDENSBORG.
Formand: Frans Olsen, Glarmester Olsen, Bagerstræde.
Kasserer: Samme.

FREDERICIA.
Formand: Vald. Danielsen, Bjergegade 9.
Kasserer: Søren Møller, Kongensstræde 75.
Kontor: Dalegade 37. Kontortid: Tirsdag og Fredag Kl. 20—21½.

FREDERIKSHAVN.
Formand: Chr. Bertelsen, Søndergade 118.
Kasserer: K. H. Jørgensen, Boensgade 10 1.

FREDERIKSSUND.
Formand: Knud H. B. Olsen, Isenkr. Rode.
Kasserer: Laur. J. N. Olsen, Højdevej 12 A.

FREDERIKSVÆRK.
Formand: Holger Larsen, Bjørnehoved.
Kasserer: Samme.

GRAASTEN.
Formand: Chr. Jebsen, Slotsgade 5.
Kasserer: Chr. Hansen, Stengeroddevej.

GRENAA.
Formand: Frede Dahlin, Havnevejen 71.
Kasserer: Peter Buhl, Grønland 42.

HADERSLEV.
Formand: P. Olesen, Moltrupvej 41, nordl. Indgang.
Kasserer: O. G. Jensen, Erlevvej 28.
Kontor: Bispegade 18 2.
Kontortid: Mandag og Torsdag 18—19½.
Formand og Kasserer er til Stede begge Aftener.

HADSUND.
Formand: Jens Rasch, Nørregade 3.
Kasserer: Laura Larsen, Manufakturhandler L. Faber.

HAMMEL.
Formand: Søren Andersen, Brugsforeningen.
Kasserer: Samme.

HASLEV.
Formand: Charles Johansen, Vestergade.
Kasserer: Samme.
Tr. Mandag Kl. 19—20½.

HELSINGE.
Formand: Villy Christensen, L. P. Jacobsen.
Kasserer: Samme.

HELSINGØR.
Formand: Gunnar Lindstrøm, Brugsforeningen, Esromvej. Telefon 914. Træffes ikke Fredag og Lørdag.
Kasserer: Thyra Larsen, Lappen 6, St.
Træffes Mandag 6½—7½.

HERNING.
Formand: Svend Aage Christensen, Ny Møllevej 19.
Kasserer: C. Damgaard, Smedegade 15.

HILLERØD.
Formand: E. Carlo Petersen, »Labore«, Lærkevej, Ullerød pr. Hillerød.
Kasserer: Ernst Johansen, Vinkelvej 6.
Formand og Kasserer tr. Tirsdag Aften Kl. 8 hos Formanden.

HJØRRING.
Formand: H. Hein, Nørreallé 5.
Kasserer: Jørgen Jensen, Langagervej 41.

HOBRO.
Formand: J. Krüger, Lillegade 2.
Kasserer: I. M. Sonneby, »Bakkely«.

HOLBÆK.
Formand: K. E. Hansen, Rosen 5.
Kasserer: Viggo Hougaard, Godthaabsvej 80. Telefon 95.

HOLSTEBRO.
Formand: Hans Petersen, Socialdemokraten.
Kasserer: Jacob P. Jacobsen, Arb. Fællesbageri, Fredericiagade.

HOLSTED-BRØRUP.
Formand: M. S. Nørgaard, c/o V. Schmidt, Brørup.
Kasserer: Samme.

HORSENS.
Formand: S. Chr. Sørensen, Villavej 1b, Telefon 1735.
Kasserer: Samme. (Girokonto 9952).
Kontor: Forsamlingsbygningen, Kildegade, Kontor 1, Tlf. 1436.
Kontortid: daglig 1-2, Tirsdag og Torsdag Aften 6-8.
Formanden træffes paa Kontoret Tirsdag og Torsdag Aften 6-7.
Lærlingeklubben: Formand: Jørgen Schmidt, Graven 9.

KALUNDBORG.
Formand: Carl Frederiksen, Kystvejen 60.
Kasserer: Jul. Lund Jensen, Slagelsevej 34.
Lærlingeklub: Formand: Ejvind Lundgaard, Holbækvej.

KOLDING.
Formand: N. P. Andersen, Haderslevgade 2.
Kasserer: Samme.
Kontortid fra Kl. 1—3 og 6—7. Telef. 842. Girokonto 6585.

KORSØR.
Formand: H. Christoffersen, Fiskenet A/S.
Kasserer: Viggo Petersen, Skovvejen 41.

KØBENHAVN.
Formand: Gustav Pedersen, Gl. Kongevej 1 E, Beletagen.
Privat: Haderslevgade 34 2 th. Tlf. V. 7495. Tlf. 12339 og 13336.
Tr. paa Kontoret: Tirsdag, Onsdag og Fredag Aften Kl. 6—8. Girokonto 820.
Kasserer: Charles Poppe, Gl. Kongevej 1 E, Beletagen. Tlf. 12339 og 13336. Tr. paa Kontoret: Mandag og Torsdag Aften Kl. 6—8.
Afdelingens Kontortid: 11—3 og 6—8 (Lørdag lukkes Kl. 2).
Bog- og Papirmedhj.-Afd.: Formand: Henry Gran, Enghavevej 74 1. Tr. paa Kontoret: Tirsdag 8—9. Telefon Eva 1658.
Central-Afd.: Formand: Knud Høfft, Asminderødgade 18 4. L. Tr. paa Kontoret: Torsdag 8—9.
Cigar- og Tobaksmedhj.-Afd.: Formand: C. G. Christoffersen, Basnæsvej 4, Brønshøj. Tr. paa Kont.: Mandag 8—9. Telef. Bella 1022.
Forsikringsmedhj.-Afd.: Formand: Henry O. Blach, Blekingegade 22, S. Tr. paa Kontoret: Torsdag 8—9.
Isenkrammedhj.-Afd.: Formand: Carl Jensen, Milosvej 2, S. Tr. paa Kontoret: Mandag 8—9.
Kolonialmedhj.-Afd.: Formand: Georg Baunsgaard, Helgesvej 27 2, F. Telf. Godth. 7711. Tr. paa Kontoret: Onsdag 8—9.
Kommunale Kontormedhj.-Afd.: Formand: Niels Skade, Matthæusgade 44 1, V. Tlf. Vester 2908 y. Tr. paa Kontoret: Torsdag 8—9.
Kontormedhj.-Afd.: Formand: Gustav Pedersen, Gl. Kongevej 1E. Beletagen. Tlf. 12339 og 13336. Tr. paa Kontoret: Tirsdag 8—9.
Manufakturmedhj.-Afd.: Formand: H. H. Jacobsen, Kapelvej 52 3, tv., N. Telef. Nora 7914. Tr. paa Kontoret: Onsdag 8—9.
Sæbe- og Parfumemedhj.-Afd.: Formand: Fru Thyra Ravnbo, Roarsvej 61, F. Telef. Godth. 1606 u. Tr. paa Kontoret Fredag 8—9.
Vejer-, Afskriver-, Told- og Speditionsmedhjælper-Afd.: Formand: Carl Mikkelsen, Thomas Laubsgade 18, Str. Telefon Ryvang 254 x. Tr. paa Kontoret: Tirsdag 8—9.
Lærlingeklubben: Formand: Vald. Haahr, Sønderjyllands Allé 92, Vanløse.

KØGE.
Formand: Osvald Olsen, Pedersvej 12.
Træffes bedst Mandag 7½—8.
Kasserer: Helmuth Jørgensen, Kommunekontoret.

LANGELAND.
Formand: Carlo Mejlsgaard, Kæmnerkontoret, Rudkøbing.
Privat Adresse: Grønnegade 11. Tr. daglig 1—2, Mandag og Onsdag Aften 6—8.
Kasserer: Samme.

LEMVIG.
Formand: Wagner Nielsen, Lemvig Cigarfabrik.
Kasserer: W. Andersen, K. F. U. M., Søvejen.

LOGSTØR.
Formand: P. Jensen, Østergade 21.
Kasserer: Samme.

MARIAGER.
Formand: N. L. Winther, Ny Havnevej.
Kasserer: Axel Johansen, Vestergade.

MARIBO.
Formand: Urban J. Meyer, Øster Landevej.
Kasserer: Oscar Johansson, Maglemersvej 16 1.
Formand og Kasserer træffes Mandag fra 19—20.

MIDDELFART.
Formand: Th. Nielsen, Kæmnerkontoret.
Kasserer: Samme.

NAKSKOV.
Formand: Robert Larsen, »Socialdemokraten«.
Kasserer: Johs. Johansen, Reimersgade 3. Tlf. 160, træffes sikrest fra 12½—1½ og 7—8.

NIBE.
Formand: Knud Poulsen, Skomagergade 11.
Kasserer: Ernst Møller, Skomagergade 22.

NYBORG.
Formand: H. C. Jørgensen, Adelgade 3.
Kasserer: Ella Delf Møller, Nørregade.
Formanden træffes daglig 6—7 Kontoret Torvet Nr. 2.
Kassereren Mandag og Torsdag 7—8.

NYKØBING F.
Formand: Carl Schüssler, Nygade 3, Telf. 682.
Kasserer: Johs. Christiansen, Stubbekøbingvej 10, Telefon 538 y.

NYKØBING M.
Formand: A. K. Jørgensen, Arb. Sygekassekontor, Østergade 1.
Kasserer: Marius Sørensen, Havnen.
Kassereren træffes Tirsdag og Torsdag Kl. 7—8.

NYKØBING S.
Formand: Alex Mørch, Ahlgade 66.
Kasserer: Samme.

NÆSTVED.
Formand: R. Calum, Kildemarksvej 16, Telefon 1289.
Kasserer: Samme.
Kontor: Løveapothekets Gaard, Axeltorv 12. Girokonto 35527.
Kontortid: Mandag og Onsdag 19½—21.

ODDER.
Formand: Verner Harbo, Rosengade 54.
Kasserer: Eivind Pedersen, Villa »Alfa«.

ODENSE.
Formand: Niels Jørgensen, Overgade 8 1, Telef. 2012.
Kasserer: Samme.
Privat Adresse: Tesdorpfsvej 22. Telefon 5874.
Kontortid: Mandag, Tirsdag, Onsdag, Torsdag, Fredag og Lørdag 12—1 og 5—7. Lørdag dog kun fra 12—1.
» Central- og Kolonial-Afd.: Tirsdag 7½—8½.
» Kontor- og Manufaktur-Afd.: Torsdag 7½—8½.
Central-Afd.: Formand: Knud Damgaard, Kanslersgade 13 2, th.
Kolonial-Afd.: Formand: Aage Eriksen, Dronningensgade 84 1.
Komm. Kontormedhj.-Afd.: Formand: Aage Hansen, Allégade 66 1.
Kontor-Afd.: Formand: L. Fr. Funkhoff, Hunderupvej 27 2. Telefon 4406.
Manufaktur-Afd.: Formand: Chr. Nielsen, Allégade 33 2.
Lærlingeklubben: Formand: Helge Tønnesen, Sct. Hansgade 24.

PRÆSTØ.
Formand: N. K. Andersen, H. Lotz.
Kasserer: Samme.

RANDERS.
Formand: Johs. Jensen, Snaregade 11, Telef. 2045.
Kasserer: Samme. Girokonto 6989.

RIBE.
Formand: Chr. Olesen, Sønderportsgade 213.
Kasserer: Samme.

RINGKØBING.
Formand: Carl Georg Nielsen, Jernbanevej 34.
Kasserer: Aksel Christensen, Nygade 7.

RINGSTED.
Formand: Henry Larsen, Schandorphsvej 22 1.
Kasserer: Samme.

ROSKILDE.
Formand: C. Blomgaard Andersen, privat Gormsvej 9. Tlf. 617.
Kontor: Hersegade 21. Kontortid Tirsdag og Fredag fra 7½ til 8½.
Kasserer: Ejner Jakobsen, Eget Bo 6.

RØDBY.
Formand: Max Christensen, Solvej.
Kasserer: Georg Petersen, Bagallé d. H.
Kassereren træffes fra 9—1 og 3—6 paa Tlf. 30.

SAKSKØBING.
Formand: V. Rasmussen, Orebyvej.
Kasserer: Samme.

SAMSØ.
Formand: Aage E. Jensen, Brundby.
Kasserer: C. Børglum, Tranebjerg.

SILKEBORG.
Formand: Martin Lund, Aagade 9.
Kasserer: Samme.

SKAGEN.
Formand: Chr. M. Pedersen, Vesterby, Skagen.
Kasserer: Samme.

SKANDERBORG.
Formand: K. E. Pind, »Sølyst«.
Kasserer: Viggo Petersen, Korsvejen.

SKELSKØR.
Formand: A. Poulsen, Herre Magasinet.
Kasserer: Samme.

SKERN-TARM.
Formand: Jacob P. Nielsen, Østergade 27, Skern.
Kasserer: Samme.

SKIVE.
Formand: Joh. Budtz, Thinggade 18.
Kasserer: Aksel Christensen, Voldgade 16. Telef. 460.
Træffes fra 12—1 og 5½—8, Lørdag fra 2½—5.
Lærlingeklubben: Peter Johan Jensen, Thomsensgade 8.

SLAGELSE.
Formand: Th. Thomsen, Nansensgade 20.
Træffes Onsdag og Lørdag fra 2—3 samt 6—7.
Kasserer: J. P. Hansen, Holbergsgade 36.

SORØ.
Formand: Ejner Klinge, Saxogade 29.
Kasserer: Samme.

STEGE.
Formand: Aage Frandsen, Købmand Kanstrup.
Kasserer: Samme.

STOREHEDINGE.
Formand: Chr. Stougaard, Chr. Richtersvej 6.
Kasserer: Samme.

STRUER.
Formand: Johs. Pedersen, Brugsforeningen.
Kasserer: P. Livbjerg Pedersen, Nygade 5.

STUBBEKØBING.
Formand: C. A. Nielsen, Autoforhandler Bernh. Petersen, Torvet.
Kasserer: Samme.

SVENDBORG.
Formand: Axel Clausen, Østre Skolevej 12.
Kasserer: Erik Christensen, Klostervænget 4.

SØNDERBORG.
Formand: Andr. Jensen, Parkgade 6 1.
Kasserer: Samme.
Kontoraften hver Tirsdag 8—8½ i Fagforeningshuset, Værelse 7.

THISTED.
Formand: Chr. Pedersen, Fællesbageriet, Nygade, Telefon 190.
Kasserer: E. Overgaard, I. P. Jacobsensgade 4.

TØNDER.
Formand: Herluf Møller, Torvet 11 2.
Kasserer: Frk. M. Ramsing, Schous Sæbeudsalg.

VARDE.
Formand: E. A. Jensen, Nygade 7.
Kasserer: Samme.

VEJEN.
Formand: Folmer Sachmann, Villa »Home«.
Kasserer: Samme.

VEJLE.
Formand: Svend Rosendal, Dæmningen 14. Telefon 1822.
Kasserer: Samme.

VIBORG.
Formand: Einar Hansen, St. Sct. Hansgade 11.
Kasserer: Samme.

VORDINGBORG.
Formand: Holger Rove, Østervej.
Kasserer: Hugo Hansen, Nørregade 33.

HOVEDBESTYRELSEN.

Forretningsfører **Julius Hansen**, Gl. Kongevej 63, V.
Hovedkasserer **Aksel Olsson**, Gl. Kongevej 63, V.
Bankassistent **Gustav Pedersen** (Viceforretningsfører), Gl. Kongev. 1 E, V.
Forsikringsass. **Henry Blach**, Blekingegade 22, S.
Bogholder **Valdemar Petersen**, Syrénstien 10, Brønshøj. Tlf. Goth. 4535.
Sekretær **Viggo Pedersen**, Gl. Kongevej 63, V.
Isenkrammedhj. **Chr. Skjolding**, Sdr. Boulevard 122, V. Telef. V. 9416 v.
Kommunebogholder **P. Mikkelsen**, Kommunekontoret, Rønne. Telef. 25.
Kontormedhjælper **Carl Foverskov**, Skibhusvej 34 1, Odense.
Kontorassistent **S. Chr. Sørensen**, Villavej 1 b, Horsens. Telefon 1735.
Kontormedhjælper **Anton Hansen**, Tordenskjoldsgade 24, Aarhus.
Kolonialmedhj. **Georg Baunsgaard**, Helgesvej 27 2, F. Telef. Gothaab 7711.
Lagerekspedient **Chr. Jørgensen**, Finlandsgade 12, Aalborg. Telef. 4896.
Forretningsfører **Robert Larsen**, »Socialdemokraten«, Nakskov.
Boghandlermedhj. **Henry Gran**, Enghavevej 74 1, V. Telef. Eva 1658.
Fuldmægtig **Vilh. Jacobsen**, Dr. Margrethesvej 27 1, Aarhus. Telef. 5893.
Bogholder **Harald Pedersen**, Helsingør Brændsels- og Trælasth., Helsingør.

De 5 førstnævnte udgør Forretningsudvalget.

REPRÆSENTANTSKABET.

KØBENHAVN.
Niels Nielsen, »Karens Minde«, Gadelandet 18, Husum.
Vald. Haahr, Sønderjyllands Allé 92, Vanløse.
Carl Jensen, Milosvej 2, S.
H. H. Jacobsen, Kapelvej 52 3, N. Telefon Nora 7914.
C. G. Christoffersen, Basnæsvej 4, Brønshøj. Telefon Bella 1022.
Ingeborg Bresemann, Langesund 11, Str.

SJÆLLAND, LOLLAND—FALSTER, BORNHOLM.
Johs. Christiansen, Stubbekøbingvej 10, Nykøbing F. Telefon 538 y.
Viggo Hougaard, Godthaabsvej 80, Holbæk. Telefon 95.
Chr. Stougaard, Chr. Richtersvej 6, Storehedinge.
E. Carlo Petersen, »Labore«, Lærkevej, Ullerød pr. Hillerød.

FYN OG LANGELAND.
Chr. Nielsen, Allégade 33 2, Odense.
Carlo Mejlsgaard, Kæmnerkontoret, Rudkøbing.

JYLLAND OG SAMSØ.
Gustav Rathe, Nørregade 104, Esbjerg.
Th. Hansen, Teglværksallé 1, Aalborg.
N. C. Nielsen, Seestgade 56, Kolding.
Chr. Bertelsen, Søndergade 118, Frederikshavn.
Aksel Christensen, Voldgade 16, Skive. Telefon 460.
Søren Andersen, Tordenskjoldsgade 30, Aarhus. Telefon 3866.
Axel Jensen, Horsensgade 82, Aarhus. Telefon 1258.
Vald. Danielsen, Bjergegade 9, Fredericia.

REVISORER.

Georg Nielsen, Godthaabsvej 264, Brønshøj. Telefon Godthaab 7926.
N. Kristensen, Kompagnistræde 2, K. Telef. 7725.

Udgivet af Forbundet. — Ansvarh. Red. **Julius Hansen**, Gl. Kongevej 6, Kbhvn. V. — Trykt hos **Anton M. Jensen**, Admiralgade 24, Kbhvn. K.

DANSK HANDELS- OG KONTORMEDHJÆLPER TIDENDE

ORGAN FOR DANSK HANDELS- OG KONTORMEDHJÆLPERFORBUND

Nr. 12. 1. December 1932. 32te Aargang.

Beskyt Deres Interesser!

■

Bliv Medlem af Organisationen!

■

Sammenhold giver Styrke!

■

Agitér for Tilslutning!

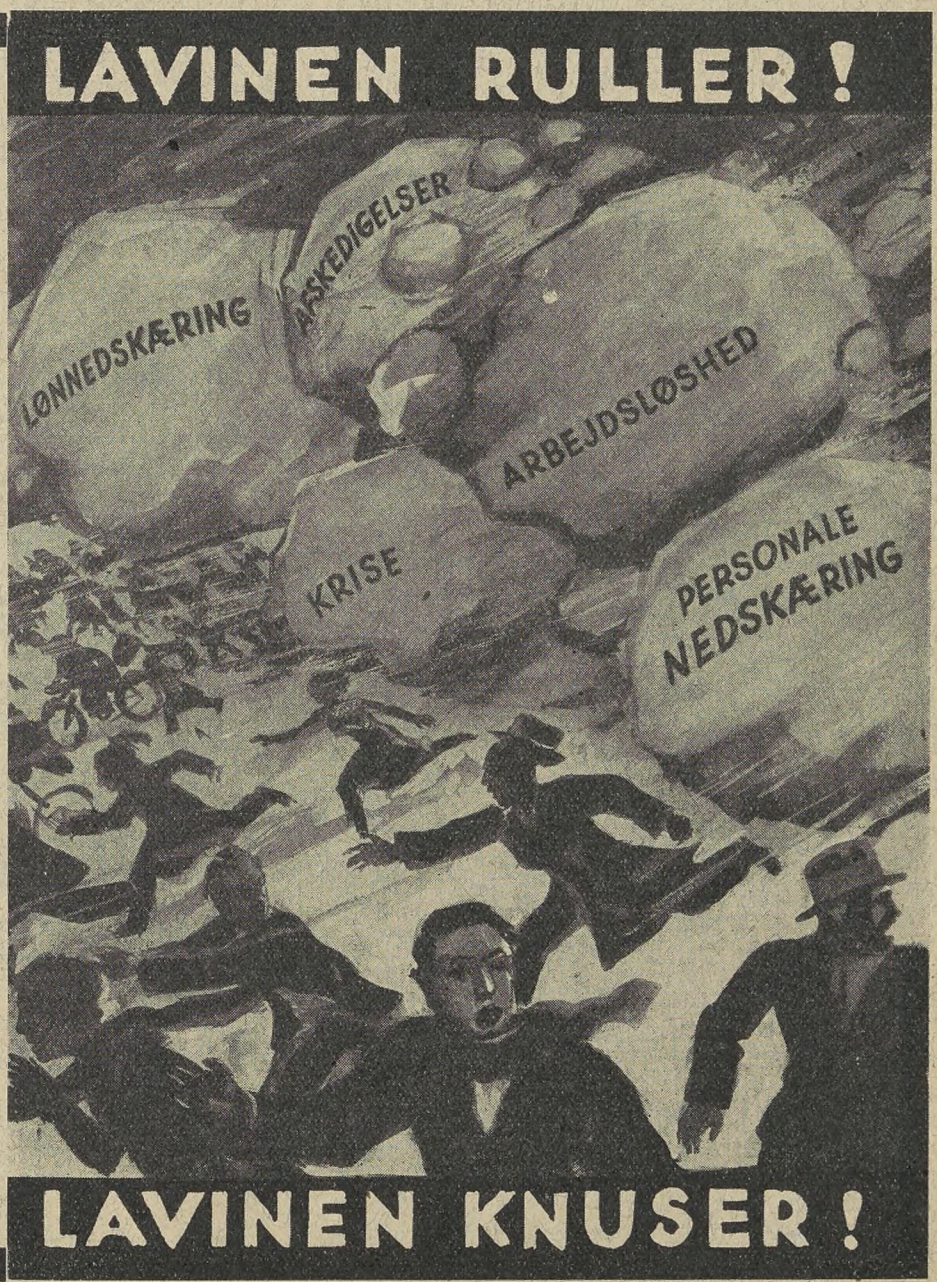

MEDDELELSER

fra

HANDELS- OG KONTORMEDHJÆLPERFORENINGEN I KØBENHAVN

Juletræ

Søndag den 8. Januar 1933 Kl. 18½

i Studenterforeningens Lokaler
V. Boulevard 6

for Foreningens Medlemmer med Børn.

Foreningens aarlige Juletræ afholdes ovennævnte Tid og Sted.

Billetprisen er som sædvanlig Kr. 0.50 for Voksne og Kr, 0.75 for Børn. I Billetprisen er indbefattet Betaling for alt til Børnene.

Baltegn for Voksne løses i Salen eller købes paa Kontoret à Kr. 1.00.

Det nærmere Program vil følge i næste Nummer af Medlemsbladet, ligesom Program vil kunne faas paa Kontoret.

Arbejdsløse Medlemmer deltager gratis med deres Børn, saafremt Deltagelse anmeldes *senest den 31. December.*

Vi gør opmærksom paa, at der ikke kan sælges Billetter hverken til Juletræet eller til Ballet ved Indgangen, og at vi af Hensyn til Konsekvenserne er nødt til at overholde denne Regel meget strengt, idet vi ellers risikerer, at Rammerne fuldkommen sprænges.

Vi maa derfor gøre Medlemmerne opmærksom paa, at der ikke er Mulighed for at deltage, hvis de ikke har sikret sig Billet i Tide.

Mødet i Idrætshuset og dets Konsekvenser.

Da de københavnske Afdelingers Ledelse i September Maaned planlagde det store Møde i Idrætshuset, kunde ingen regne med, at det vilde falde midt i Valgkampen.

Vi fik derfor betydelig større Vanskeligheder, end vi havde Grund til at regne med, med Hensyn til Mødets Opreklameming, idet det altid vil være svært for et enkelt Fag at vække tilstrækkelig Opmærksomhed om sine særlige Forhold i en Tid, hvor de store sociale og politiske Spørgsmaal fuldstændig optager Offentlighedens Interesse.

Naar det alligevel lykkedes trods disse Vanskeligheder at gøre Mødet til det største Medhjælpermøde, der nogensinde har været afholdt, mener vi det berettiget at tage det som et Udtryk for, at Viljen til Kamp mod de fortvivlede Tilstande indenfor vort Fag er i stærk Vækst.

Vi har da ogsaa den Glæde at kunne konstatere, at der umiddelbart efter Mødet har været en ekstraordinær stor Tilgang til de københavnske Afdelinger.

Vi maa imidlertid understrege meget stærkt, at hermed er Mødets Konsekvenser ikke tagne.

Nu maa vore Medlemmer udnytte den Stemning, der er skabt, til yderligere Fremstød og i første Række til Fremstød med det Formaal at faa vort Fags Ødelæggelse standset, saaledes at vi igen kan arbejde os fremad socialt og økonomisk.

— — —

Vi har nogen Grund til at regne med, at et saa stort Opbud af Medhjælpere vilde vække Offentlighedens Interesse, men der er mange Ting, der tyder paa, at de saakaldte borgerlige Blade vil gøre alt for at tie os ihjel.

Der blev saaledes paa Mødet nævnt, at Bladet B. T. end ikke vilde tage en Annonce angaaende Mødets Afholdelse.

Den Presse, der altid har Spalteplads til Raadighed, naar der vejres en Smule Sensation, finder ikke, der er Grund til at omtale, at en af de største Samfundsgrupper trues med en økonomisk Katastrofe.

Vi kan med andre Ord ikke vente os nogen Art af Støtte udefra; men dette kan kun betyde, at vi da maa sætte saa mange flere Kræfter ind selv, og disse Kræfter skal vore Medlemmer give os.

Sørg for, at alle Overgreb i den kommende Tid bliver indberettet til Organisationen, saaledes at vi kan paatale dem offentligt.

Sørg for at gøre Medhjælperne klart, at de altid vil faa den Støtte, det overhovedet er muligt at give, hvis deres Arbejdsforhold er elendige.

Vi vil da paa Basis heraf søge at sætte øget Fart i vort Lønarbejde, og paatale de skandaløse Tilstande saa stærkt, som det er muligt, og saa snart Forholdene tillader det, igen paakalde Offentlighedens Interesse.

Der er kun en Ting, vi ikke kan gøre, og det er at lade Forholdene udvikle sig, som det er sket hidtil.

Vil saa Offentligheden stadig ikke frivillig beskæftige sig med vore Forhold, maa vi rejse en saadan Storm, at vi tvinger den til det.

Indsamlingen til de Arbejdsløses Jul.

Da vi i Aar har mere end dobbelt saa mange arbejdsløse, som vi ellers plejer at have ved denne Tid, maa vi henstille til vore arbejdende Kolleger at være os behjælpelig med at faa Beløbet til Juleindsamlingen gjort betydelig større end normalt.

Vi ved kun altfor godt, at Forholdene ogsaa er vanskelige for de arbejdende Kolleger, men vi tror dog at være i Overensstemmelse med alle vore Kolleger, naar vi hævder, at 1 Krone nok kan afses til de, der er allerhaardest ramt, nemlig de arbejdsløse.

Derfor regner vi med, at denne Appel til vore Medlemmers Kollegialitetsfølelse ikke vil være forgæves.

Rabatbilletter.

Opmærksomheden henledes paa, at der paa Foreningens Kontor kan faas Rabatbilletter til nedennævnte Etablissementer:

Zoologisk Have, Badeanstalten »København«, Casino og Folketeatret.

Adresse-Fortegnelse.

Dansk Handels- og Kontormedhjælperforbund.

Hovedkontoret: København V., Gl. Kongevej 6. Kontortid 9—5. Lørdag 9—2.

Telefoner: 8143 og 12143. Statstelefon 413. Telegr.-Adr.: Medhjælperstand. Girokonto 843.
Forretningsfører: Julius Hansen. Privat: Dr. Dagmars Allé 22, St., Valby. Telefon Valby 499.
Hovedkasserer: Aksel Olsson. Privat: Herlufholmsvej 23 B 1, Vanløse. Telefon Damsø 2251.
Sekretærer: Harald Heie, Borrebyvej 58, Brønshøj. Telef. Bella 1201. Viggo Pedersen, Ejderstedgade 12 3, V. Telef. Vester 8303.
D. H. K. M. T.: Redaktør Julius Hansen, København V., Gl. Kongevej 6. Telefoner 8143 og 12143.

Rejsesekretærer:

Jens Jensen, Boulevarden 11, Aalborg. Telef. 3375. Privat Telef. 5575.
Michael Nielsen, Amaliegade 14, Aarhus. Telef. 3866. Privat Telef. 4377.
Viggo Pedersen, Gl. Kongevej 6, Kbh. V. Tlf. 8143. Priv. Tlf. Vester 8303.
Niels Jørgensen, Overgade 8, Odense, Telef. 2012. Privat Telef. 5874.
Johs. Jensen, Snaregade 11, Randers. Telef. 2045.
Svend Rosendal, Dæmningen 14, Vejle. Telefon 1822.

AABENRAA.
Formand: Jens A. Jørgensen, Slotsgade 40.
Kasserer: Knud Lauridsen, Søndergade 17.

AALBORG-NØRRESUNDBY.
Formand: Jens Jensen, Boulevarden 11. Telefon 3375.
Kasserer: Samme.
Privat Bopæl: Boulevarden 21 3. Telefon 557b.
Kontortid 11—1 og 5—6½.
Central: Formand: Hilmer Strunge, Sjællandsgade 58.
Kolonial: Formand: Chr. Jørgensen, Finlandsgade 12. Telef. 4896.
Kommunale Kontormedhjælpere: Formand: Harald Andersen, Belysningsvæsenets Udstillings Lokale, Jernbanegade 1. Telefon 5877.
Kontor: Formand: Th. Hansen, Teglværksallé 1. Telefon 3336.
Manufaktur: Formand: Lauritz Mortensen, Boulevarden 11.

AARHUS.
Formand: Michael Nielsen, Amaliegade 14. Telef. 3866.
Privat Bopæl: Mejlsgade 90 2. Telef. 4377.
Kasserer: Søren Andersen, Amaliegade 14. Telef. 3866. Kontortid: 11—2 og 6—7. Privat Telefon 7472. Girokonto 7625.
Central: Formand: Aage Morgenstjerne, Klosterport 5 3.
Isenkram: Formand: Pauli Lundberg, Munkegade 91 2.
Kolonial: Formand: Kaj Viberg, Ole Rømersgade 2 3.
Kommunale Kontormedhjælpere: Formand: Vilh. Jacobsen, Dr. Margrethesvej 27 1. Telefon 5893, tr. personlig fra 2—4 og efter 6.
Kontor: Formand: Frode Nielsen, Sonnesgade 1 3.
Manufaktur: Formand: Axel Christensen, Chr. Winthersvej 100, Udbyhøj. Telf. 5874.
Lærlingeklubben: Formand: Leo Frederiksen, Poulsgade 62.

AARS-AALESTRUP.
Formand: Svend Jørgensen, Købm. Perregaard, Aars.
Kasserer: Jens Rask, Banken, Aars.
Tillidsmanden for Aalestrup: G. Aalbæk Christiansen, »Jyden«, Aalestrup.

ASSENS.
Formand: Ove Buhl, Kalkbrænderivej.
Kasserer: Hans Pedersen, Ved Sukkerfabriken.

BOGENSE.
Formand: Thorkild Christiansen, Adelgade 90.
Kasserer: Anna Rose, Sæbehuset.

BORNHOLM.
Formand: P. Mikkelsen, Kommunekontoret, Rønne, Telef. 25. Privat Telefon 601.
Kasserer: Carl Andersen, Margrethevej 7, Rønne. Girok. 19673.
Kontortid for Form. og Kass.: Onsdag 7—8, Margrethevej 7.

BRANDE.
Formand: Alfr. Chr. Vork, Leopold Thaarup.
Kasserer: Samme.

BRØNDERSLEV.
Formand: Vilh. Andersen, Krogensgade 2.
Kasserer: Carl Bernt Larsen, Nørregade 24.

EBELTOFT.
Formand: Mejlgaard Christensen, Nedergade 44.
Kasserer: N. C. Skaarup, Søndergade.

ESBJERG.
Formand: Gustav Rathe, Skolegade 12. Telefon 1120.
Privat-Adr.: Nørregade 104.
Kasserer: Samme.

FAABORG.
Formand: Sv. Bonde Hansen, Øster Møllevej 9.
Kasserer: Fridvin Larsen, Nygade 17.

FAKSE—FAKSE LADEPLADS.
Formand: Børre Clausen, Damhuset, Fakse, tr. 13—14.
Kasserer: Samme.

FREDENSBORG.
Formand: Frans Olsen, Glarmester Olsen, Bagerstræde.
Kasserer: Samme.

FREDERICIA.
Formand: Vald. Danielsen, Dronningensgade 112 2 th.
Kasserer: Søren Møller, Kongensstræde 75.
Kontor: Dalegade 37. Kontortid: Tirsdag og Fredag Kl. 20—21½.

FREDERIKSHAVN.
Formand: Chr. Bertelsen, Søndergade 118.
Kasserer: K. H. Jørgensen, Boensgade 10 1.

FREDERIKSSUND.
Formand: Knud H. B. Olsen, Isenkr. Rode.
Kasserer: Laur. J. N. Olsen, Højdevej 12 A.

FREDERIKSVÆRK.
Formand: Holger Larsen, Bjørnehoved.
Kasserer: Samme.

GRAASTEN.
Formand: Chr. Hansen, Stengeroddevej.
Kasserer: Niels Anthon Hjortkilde.

GRENAA.
Formand: Frede Dahlin, Havnevejen 71.
Kasserer: Peter Buhl, Grønland 42.

HADERSLEV.
Formand: P. Olesen, Moltrupvej 41, nordl. Indgang.
Kasserer: O. G. Jensen, Erlevvej 28.
Kontor: Bispegade 18 2.
Kontortid: Mandag og Torsdag 18—19½.
Formand og Kasserer er til Stede begge Aftener.

HADSUND.
Formand: Jens Rasch, Nørregade 3.
Kasserer: Laura Larsen, Manufakturhandler L. Faber.

HAMMEL.
Formand: Søren Andersen, Brugsforeningen.
Kasserer: Samme.

HASLEV.
Formand: Charles Johansen, Vestergade.
Kasserer: Samme.
Tr. Mandag Kl. 19—20½.

HELSINGE.
Formand: Villy Christensen, L. P. Jacobsen.
Kasserer: Samme.

HELSINGØR.
Formand: Gunnar Lindstrøm, Brugsforeningen, Esromvej. Telefon 914. Træffes ikke Fredag og Lørdag.
Kasserer: Thyra Larsen, Lappen 6, St.
Træffes Mandag 6½—7½.

HERNING.
Formand: Svend Aage Christensen, Ny Møllevej 19.
Kasserer: C. Damgaard, Smedegade 15.

HILLERØD.
Formand: E. Carlo Petersen, »Labore«, Lærkevej, Ullerød pr. Hillerød.
Kasserer: Søren Bruun, Petersborgvej 24.
Formand og Kasserer tr. Tirsdag Aften Kl. 8 hos Formanden.

HJØRRING.
Formand: H. Hein, Nørreallé 5.
Kasserer: Jørgen Jensen, Langagervej 41.

HOBRO.
Formand: J. Krüger, Lillegade 2.
Kasserer: I. M. Sonneby, »Bakkely«.

HOLBÆK.
Formand: K. E. Hansen, Rosen 5.
Kasserer: Viggo Hougaard, Godthaabsvej 80. Telefon 95.

HOLSTEBRO.
Formand: Hans Petersen, Socialdemokraten.
Kasserer: Jacob P. Jacobsen, Arb. Fællesbageri, Fredericiagade.

HOLSTED-BRØRUP.
Formand: M. S. Nørgaard, c/o V. Schmidt, Brørup.
Kasserer: Samme.

HORSENS.
Formand: S. Chr. Sørensen, Villavej 1b. Telefon 1735.
Kasserer: Samme. (Girokonto 9952).
Kontor: Forsamlingsbygningen, Kildegade, Kontor 1, Tlf. 1436.
Kontortid: daglig 1-2, Tirsdag og Torsdag Aften 6-8.
Formanden træffes paa Kontoret Tirsdag og Torsdag Aften 6-7.
Lærlingeklubben: Formand: Jørgen Schmidt, Graven 9.

KALUNDBORG.
Formand: Jul. Lund Jensen, Slagelsevej 34.
Kasserer: Samme.
Lærlingeklub: Formand: Ejvind Lundgaard, Holbækvej.

KOLDING.
Formand: N. P. Andersen, Haderslevgade 2.
Kasserer: Samme.
Kontortid fra Kl. 1—3 og 6—7. Telef. 842. Girokonto 6585.

KORSØR.
Formand: H. Christoffersen, Fiskenet A/S.
Kasserer: Viggo Petersen, Skovvejen 41.

KØBENHAVN.
Formand: Gustav Pedersen, Gl. Kongevej 1 E, Beletagen.
Privat: Haderslevgade 34 2 th. Tlf. V. 7495. Tlf. 12339 og 13336.
Tr. paa Kontoret: Tirsdag, Onsdag og Fredag Aften Kl. 6—8. Girokonto 820.
Kasserer: Charles Poppe, Gl. Kongevej 1 E, Beletagen. Tlf. 12339 og 13336. Tr. paa Kontoret: Mandag og Torsdag Aften Kl. 6—8.
Afdelingens Kontortid: 11—3 og 6—8 (Lørdag lukkes Kl. 2).
Bog- og Papirmedhj.-Afd.: Formand: Henry Gran, Enghavevej 74 1. Tr. paa Kontoret: Tirsdag 8—9. Telefon Eva 1658.
Central-Afd.: Formand: Knud Høfft, Asminderødgade 18 4. L. Tr. paa Kontoret: Torsdag 8—9.
Cigar- og Tobaksmedhj.-Afd.: Formand: C. G. Christoffersen, Basnæsvej 4, Brønshøj. Tr. paa Kont.: Mandag 8—9. Telef. Bella 1022.
Forsikringsmedhj.-Afd.: Formand: Henry O. Blach, Blekingegade 22, S. Tr. paa Kontoret: Torsdag 8—9.
Isenkrammedhj.-Afd.: Formand: Carl Jensen, Milosvej 2, S. Tr. paa Kontoret: Mandag 8—9.
Kolonialmedhj.-Afd.: Formand: Georg Baunsgaard, Helgesvej 27 2, F. Telf. Godth. 7711. Tr. paa Kontoret: Onsdag 8—9.
Kommunale Kontormedhj.-Afd.: Formand: Niels Skade, Matthæusgade 44 1, V. Tlf. Vester 2908 y. Tr. paa Kontoret: Torsdag 8—9.
Kontormedhj.-Afd.: Formand: Gustav Pedersen, Gl. Kongevej 1E. Beletagen. Tlf. 12339 og 13336. Tr. paa Kontoret: Tirsdag 8—9.
Manufakturmedhj.-Afd.: Formand: H. H. Jacobsen, Kapelvej 52 3, tv., N. Telef. Nora 7914. Tr. paa Kontoret: Onsdag 8—9.
Sæbe- og Parfumemedhj.-Afd.: Formand: Fru Thyra Ravnbo, Roarsvej 61, F. Telef. Godth. 1606 u. Tr. paa Kontoret Fredag 8—9.
Vejer-, Afskriver-, Told- og Speditionsmedhjælper-Afd.: Formand: Carl Mikkelsen, Thomas Laubsgade 13, Str. Telefon Ryvang 254 x. Tr. paa Kontoret: Tirsdag 8—9.
Lærlingeklubben: Formand: Vald. Haahr, Sønderjyllands Allé 92, Vanløse.

KØGE.
Formand: Osvald Olsen, Lille Kirkestræde 52.
Træffes bedst Mandag 7½—8.
Kasserer: Helmuth Jørgensen, Kommunekontoret.

LANGELAND.
Formand: Carlo Mejlsgaard, Kæmnerkontoret, Rudkøbing.
Privat Adresse: Grønnegade 11. Tr. daglig 1—2, Mandag og Onsdag Aften 6—8.
Kasserer: Samme.

LEMVIG.
Formand: Wagner Nielsen, Lemvig Cigarfabrik.
Kasserer: W. Andersen, K. F. U. M., Søvejen.

LØGSTØR.
Formand: P. Jensen, Østergade 21.
Kasserer: Samme.

MARIAGER.
Formand: N. L. Winther, Ny Havnevej.
Kasserer: Axel Johansen, Vestergade.

MARIBO.
Formand: Urban J. Meyer, Øster Landevej.
Kasserer: Oscar Johansson, Maglemersvej 16 1.
Formand og Kasserer træffes Mandag fra 19—20.

MIDDELFART.
Formand: Th. Nielsen, Kæmnerkontoret.
Kasserer: Samme.

NAKSKOV.
Formand: Robert Larsen, »Socialdemokraten«.
Kasserer: Johs. Johansen, Reimersgade 3. Tlf. 160, træffes sikrest fra 12½—1½ og 7—8.

NIBE.
Formand: Ernst Møller, Skomagergade 22.
Kasserer: Samme.

NYBORG.
Formand: H. C. Jørgensen, Adelgade 3.
Kasserer: Ellen Nielsen, Vestergade 4.
Formanden træffes daglig 6—7 Kontoret Torvet Nr. 2.
Kassereren Mandag og Torsdag 6—7.

NYKØBING F.
Formand: Carl Schüssler, Nygade 1 B. Telefon 682.
Kasserer: Johs. Christiansen, Stubbekøbingvej 10, Telefon 538 y.

NYKØBING M.
Formand: A. K. Jørgensen, Arb. Sygekassekontor, Østergade 1.
Kasserer: Marius Sørensen, Havnen.
Kassereren træffes Tirsdag og Torsdag Kl. 7—8.

NYKØBING S.
Formand: Alex Mørch, Ahlgade 66.
Kasserer: Samme.

NÆSTVED.
Formand: R. Calum, Kildemarksvej 58. Telefon 1289.
Kasserer: Samme.
Kontor: Løveapothekets Gaard, Axeltorv 12. Girokonto 35527.
Kontortid: Mandag og Onsdag 19½—21.

ODDER.
Formand: Verner Harbo, Rosengade 54.
Kasserer: Eivind Pedersen, Villa »Alfa«.

ODENSE.
Formand: Niels Jørgensen, Overgade 8 1, Telef. 2012.
Kasserer: Samme.
Privat Adresse: Tesdorpfsvej 22. Telefon 5874.
Kontortid: Mandag, Tirsdag, Onsdag, Torsdag, Fredag og Lørdag 12—1 og 5—7. Lørdag dog kun fra 12—1.
» Central- og Kolonial-Afd.: Tirsdag 7½—8½.
» Kontor- og Manufaktur-Afd.: Torsdag 7½—8½.
Central-Afd.: Formand: Knud Damgaard, Valdemarsgade 7.
Kolonial-Afd.: Formand: Aage Eriksen, Ahlmannsvej 16.
Komm. Kontormedhj.-Afd.: Formand: Aage Hansen, Allégade 66 1.
Kontor-Afd.: Formand: O. Rosendahl Pedersen, Ahlmannsvej 14.
Manufakturmedhj.-Afd.: Formand: C. V. Steengaard, Rosenlunden 18 3.
Lærlingeklubben: Formand: Helge Tønnesen, Sct. Hansgade 24.

PRÆSTØ.
Formand: N. R. Andersen, H. Lotz.
Kasserer: Samme.

RANDERS.
Formand: Johs. Jensen, Snaregade 11. Telef. 2045.
Kasserer: Samme. Girokonto 6989.

RIBE.
Formand: Chr. Olesen, Sønderportsgade 213.
Kasserer: Samme.

RINGKØBING.
Formand: Carl Georg Nielsen, Jernbanevej 34.
Kasserer: Aksel Christensen, Nygade 7.

RINGSTED.
Formand: Henry Larsen, Schandorphsvej 22 1. Girokonto 16298.
Kasserer: Samme. Telefon 568. Tr. bedst fra 1—2 og 6—7.

ROSKILDE.
Formand: C. Blomgaard Andersen, privat Gormsvej 9. Tlf. 617.
Kontor: Hersegade 21. Kontortid Tirsdag og Fredag fra 7½ til 8½.
Kasserer: Ejner Jakobsen, Eget Bo 6.

RØDBY.
Formand: Max Christensen, Solvej.
Kasserer: Georg Petersen, Bagallé d. H.
Kassereren træffes fra 9—1 og 3—6 paa Tlf. 30.

SAKSKØBING.
Formand: V. Rasmussen, Orebyvej.
Kasserer: Samme.

SAMSØ.
Formand: Th. Bernburg, Tranebjerg.
Kasserer: C. Børglum, Tranebjerg.

SILKEBORG.
Formand: Martin Lund, Aagade 9.
Kasserer: Samme.

SKAGEN.
Formand: Chr. M. Pedersen, Vesterby, Skagen.
Kasserer: Samme.

SKANDERBORG.
Formand: K. E. Pind, »Sølyst«.
Kasserer: Axel Østergaard, Nørregade 7 3.

SKELSKØR.
Formand: A. Poulsen, Herre Magasinet.
Kasserer: Samme.

SKERN-TARM.
Formand: Jacob P. Nielsen, Østergade 27, Skern.
Kasserer: Samme.

SKIVE.
Formand: Joh. Budtz, Thinggade 18.
Kasserer: Aksel Christensen, Voldgade 16. Telef. 460.
Træffes fra 12—1 og 5½—8, Lørdag fra 2½—5.
Lærlingeklubben: Peter Johan Jensen, Thomsensgade 8.

SLAGELSE.
Formand: Th. Thomsen, Nansensgade 20.
Træffes Onsdag og Lørdag fra 2—3 samt 6—7.
Kasserer: J. P. Hansen, Holbergsgade 36.

SORØ.
Formand: Ejner Klinge, Saxogade 29.
Kasserer: Samme.

STEGE.
Formand: Aage Frandsen, Købmand Kanstrup.
Kasserer: Samme.

STOREHEDINGE.
Formand: Chr. Stougaard, Chr. Richtersvej 6.
Kasserer: Samme.

STRUER.
Formand: Johs. Pedersen, Brugsforeningen.
Kasserer: P. Livbjerg Pedersen, Nygade 5.

STUBBEKØBING.
Formand: C. A. Nielsen, Autoforhandler Bernh. Petersen, Torvet.
Kasserer: Samme.

SVENDBORG.
Formand: Otto Falkø, Korsgade 15.
Kasserer: Erik Christensen, Klostervænget 4.

SØNDERBORG.
Formand: Nicolai Andresen, Mølby 71.
Kasserer: Andr. Jensen, Parkgade 61.
Kontoraften hver Tirsdag 8—8½ i Fagforeningshuset, Værelse 7.

THISTED.
Formand: Chr. Pedersen, Fællesbageriet, Nygade, Telefon 190.
Kasserer: E. Overgaard, I. P. Jacobsensgade 4.

TØNDER.
Formand: Herluf Møller, Viddingherredgade 38.
Kasserer: Frk. M. Ramsing, Schous Sæbeudsalg.

VARDE.
Formand: G. W. Raun, Sygehusstien.
Kasserer: E. A. Jensen, Nygade 7.

VEJEN.
Formand: Folmer Sachmann, Villa »Home«.
Kasserer: Samme.

VEJLE.
Formand: Svend Rosendal, Dæmningen 14. Telefon 1822.
Kasserer: Samme.

VIBORG.
Formand: Einar Hansen, St. Sct. Hansgade 11.
Kasserer: Samme.

VORDINGBORG.
Formand: Holger Rove, Østervej.
Kasserer: Hugo Hansen, Nørregade 33.

HOVEDBESTYRELSEN.

Forretningsfører **Julius Hansen**, Gl. Kongevej 63, V.
Hovedkasserer **Aksel Olsson**, Gl. Kongevej 63, V.
Bankassistent **Gustav Pedersen** (Viceforretningsfører), Gl. Kongev. 1 E, V.
Forsikringsass. **Henry Blach**, Blekingegade 22, S.
Bogholder **Valdemar Petersen**, Syrénstien 10, Brønshøj. Tlf. Goth. 4535.
Sekretær **Viggo Pedersen**, Gl. Kongevej 63, V.
Isenkrammedhj. **Chr. Skjolding**, Sdr. Boulevard 122, V. Telef. V. 9416 v.
Kommunebogholder **P. Mikkelsen**, Kommunekontoret, Rønne. Telef. 25.
Kontormedhjælper **Carl Foverskov**, Skibhusvej 34 1, Odense.
Kontorassistent **S. Chr. Sørensen**, Villavej 1 b, Horsens. Telefon 1735.
Kontormedhjælper **Anton Hansen**, Tordenskjoldsgade 24, Aarhus.
Kolonialmedhj. **Georg Baunsgaard**, Helgesvej 27 2, F. Telef. Gothaab 7711.
Lagerekspedient **Chr. Jørgensen**, Finlandsgade 12, Aalborg. Telef. 4896.
Forretningsfører **Robert Larsen**, »Socialdemokraten«, Nakskov.
Boghandlermedhj. **Henry Gran**, Enghavevej 74 1, V. Telef. Eva 1658.
Fuldmægtig **Vilh. Jacobsen**, Dr. Margrethesvej 27 1, Aarhus. Telef. 5893.
Bogholder **Harald Pedersen**, Helsingør Brændsels- og Trælasth., Helsingør.

De 5 førstnævnte udgør Forretningsudvalget.

REPRÆSENTANTSKABET.

KØBENHAVN.
Niels Nielsen, Nansensgade 70 3, K.
Vald. Haahr, Sønderjyllands Allé 92, Vanløse.
Carl Jensen, Milosvej 2, S.
H. H. Jacobsen, Kapelvej 52 3, N. Telefon Nora 7914.
C. G. Christoffersen, Basnæsvej 4, Brønshøj. Telefon Bella 1022.
Ingeborg Bresemann, Langesund 11, Str.

SJÆLLAND, LOLLAND—FALSTER, BORNHOLM.
Johs. Christiansen, Stubbekøbingvej 10, Nykøbing F. Telefon 538 y.
Viggo Hougaard, Godthaabsvej 80, Holbæk. Telefon 95.
Chr. Stougaard, Chr. Richtersvej 6, Storehedinge.
E. Carlo Petersen, »Labore«, Lærkevej, Ullerød pr. Hillerød.

FYN OG LANGELAND.
Chr. Nielsen, Allégade 33 2, Odense.
Carlo Mejlsgaard, Kæmnerkontoret, Rudkøbing.

JYLLAND OG SAMSØ.
Gustav Rathe, Nørregade 104, Esbjerg.
Th. Hansen, Teglværksallé 1, Aalborg.
N. C. Nielsen, Seestgade 56, Kolding.
Chr. Bertelsen, Søndergade 118, Frederikshavn.
Aksel Christensen, Voldgade 16, Skive. Telefon 460.
Søren Andersen, Tordenskjoldsgade 30, Aarhus. Telefon 3866.
Axel Jensen, Horsensgade 82, Aarhus. Telefon 1258.
Vald. Danielsen, Bjergegade 9, Fredericia.

REVISORER.

Georg Nielsen, Godthaabsvej 264, Brønshøj. Telefon Godthaab 7926.
N. Kristensen, Kompagnistræde 2, K. Telef. 7725.

Udgivet af Forbundet. — Ansvarh. Red. **Julius Hansen**, Gl. Kongevej 6. Kbhvn. V. — Trykt hos **Anton M. Jensen**, Admiralgade 24. Kbhvn. K.