Materialet er digitaliseret af

ARBEJDER MUSEET

The Workers Museum

Titel: Dansk Handels og Kontormedhjælper-Tidende
Udgiver: De Danske Handelsmedhjælperes Forbund
Udgivelsesår: 1920-1924

BRUG OG OPHAVSRET

Hele eller dele af materialet kan være beskyttet af ophavsretsloven og må kun benyttes til personlig brug. Har alle ophavere været døde i mere end 70 år, er materialet i public domain og kan anvendes frit. Husk at kreditere ophaverne.

USAGE AND COPYRIGHT

This document, or parts of this document may be copyrighted with usage limited to personal use. If all authors have been dead for at least 70 years, the document is in the public domain and may be used freely. Remember to credit the authors.

VIL DU VIDE MERE OM ARBEJDERHISTORIEN?

Besøg os på Arbejdermuseet

Søg i vores biblioteks- og arkivsamling

DANSK HANDELS- OG KONTORMEDHJÆLPER TIDENDE

ORGAN FOR MEDHJÆLPERSTANDENS FAGLIGE INTERESSER

UDGIVET AF CENTRALORGANISATIONEN AF DANSKE HANDELS- OG KONTORMEDHJÆLPERFORENINGER

REDIGERET AF JENS JOHANSEN

ARBEJDERBEVÆGELSENS
ARKIV
ROSENØRNS ALLÉ 12
KØBENHAVN V.

1920

20DE AARGANG

KØBENHAVN
JENSEN & RØNAGERS BOGTRYKKERI
1920

INDHOLDSFORTEGNELSE.

REDAKTIONSARTIKLERNE ER BETEGNEDE MED *

CENTRALORGANISATIONENS ANLIGGENDER.

a) Agitationen.

Christiansen, S. A.: Medhjælperstævne i Korsør 86
Det fynske Agitationsudvalg: Fynsk Sommerstævne i Odense 102
Forretningsudvalget: Amts- og Retskontormedhjælpernes Fællesklub 38-46-69-85
G. P.: Ny Afdeling i Hammel 36
— Stævnet i Silkeborg 117
Jacobsen, A.: Midtjysk Medhjælperstævne 95
J. H.: Vore Afdelinger i Sønderjylland 126
Møller, Søren: Sydjysk Medhjælperstævne i Fredericia 116
N.: Sommerstævnet i Korsør 106
Petersen, Ejnar: Sommerstævne paa Bornholm 101
R. + H.: Fanø, o Fanø 132
Rep.: Sommerstævne paa Lolland 140
S.: Ny Afdeling i Frederikssund 95
Skjolding, Chr.: Sjællandsk Sommerstævne i København 116
Stævneudvalget: Lolland-falstersk Stævne i Sakskøbing.... 116
Th.: Det nordjyske Medhjælperstævne 106
Udvalget: Stævne i København 101-108
— Vendsysselsk Medhjælperstævne 102
* Ny Landafdeling (Holsted-Brørup-Gørding) 53
* Sommerstævne paa Fyn 95
* Sønderjylland 102
* Afdelingerne i Sønderjylland 106
* Ny Afdeling i Østvendsyssel 111
* Stævnet i København 122
* Pressen om Stævnet i København 133
* Landsagitationen 163-169-186

b) Fra vor Centralledelse.

* Beretning for Oktober-November 1919 5
* — - December 1919—Januar 1920 29
* — - Februar 54
* — - Marts 70
* — - April 102
* — - Maj—Juni 117
* — - Juli 134
* — - August 150
* — - September 173
* — - Oktober—November 190

c) Indre Anliggender.

Andersen, Chr.: C. O. kontra De samvirkende Fagforbund... 165
C. H.: Hvem bør tage Initiativet? 11
Fællesklubbens Bestyrelse: Amts- og Retskontormedhjælpernes Fællesklub 100-190
G. H.: Aalborg Afdelings 21-aarige Stiftelsesfest 164
Hansen, Julius: Kontingentforhøjelsen 3
Hebsgaard, Chr.: C. O. kontra De samvirkende Fagforbund.. 134
Henriksen, Em.: — — . — — 127-165
Hj. L.: — — — — .. 165
* Johansen, Jens: Kongressen udsat til 1922 182
Larsen, H. F.: Afdelingsfane i Kallundborg 19
* Handels- og Kontormedhjælpernes Lommebog 4-32-40-142-165-182-190-191
* Lovændringerne 20
* Bordene danser 26
* Den daglige Gerning 65
* Sønderjylland 81
* Stiftelsesfest og Bannerindvielse i Thisted 91
* Hilsen fra Axel Gundel 119
* Ny Fane (Brugsforeningsmedhjælpernes Klub i København)..... 128
* Genforeningen 128
* 1900 — 23. September — 1920 137
* Centralorganisationens 20-aarige Fødselsdag 147
* Vejen frem — (Den nye Agitationspjese) 163
* Dansk Handels- og Kontormedhjælper-Tidende 189

d) Forskelligt.

Kassereren: Til de københavnske Medlemmer 86
Kristensen, K.: Cykletur 71
* D. H. K. M. T.s Omslag 7
* Betal Restancerne 36-45
* Post-Giro 62
* Isenkræmmer-Medhjælper-Foreningens Bortlodning 69
* Hovedanmeldelserne 86-183

ARBEJDSLØSHEDSKASSEN.

Hansen, Julius: Arbejdsløshedsloven 2
— — Arbejdsløshedskassernes Aarsmøde 172
* De nye Understøttelser 32
* Arbejdsløshedsunderstøttelse fra 1. April 1920 63

ORGANISATIONSSPØRGSMAALET.

Christoffersen, Agnes: Et Ord til Kvinderne..... 156
Eriksen, Holger Edv.: Landmedhjælperne 158
F. H.: Organisationens Betydning 45
Forkæmper, En: En Røst fra Medhjælperkredse 39
Heie, Harald: Med eller uden Principal-Protektion 97
Hintze, Georg: Organisationens Betydning for Sønderjyllands Medhjælpere 157
Hyf.: Brugsforeningsmedhjælperne paa Landet 35
Medhjælper: — - — 100
Nørgaard, Peder: Middelmaadighedernes ligeglade Skare.... 73
Observer: Til de endnu udenforstaaende Standsfæller..... 20
Omvælteren: Da Revolutionen truede Kerteminde 37
Pedersen, Gustav: Hvad vi vandt og værger 83
— — Organisationens Betydning 157
Pedersen, Viggo: Organisationsbevægelsen i København 154
Rosendal, Svend: Til Provinsens Medhjælpere 158
senior: Vort Program 155
Skjolding, Chr.: Dyrtiden og Medhjælperne 155
Vandborg, Sten: Interesser 155
Wraae, Peter: Den gamle og den ny Tid 42
— — Tidsler i Hveden 156
* Saa lægger vi ud 153
* Kommer I snart? 163
* Principalerne misbruger § 5 185

DEN FAGLIGE SITUATION.

Hansen, Julius: Arbejdsgiversammenslutningen 145
* Johansen, Jens: Nytaar..... 1
Pedersen, Gustav: Skruen uden Ende 25
* Arbejdsgiverforeningen 9
* Krig eller Fred 41
* Arbejdsgiverne truer 52
* Generalstrejken 57
* I rørt Vande 74
* Kommer Storkonflikten alligevel? 77
* Det socialpolitiske Tilbageslag 129
* De samvirkende Fagforbund 177

ARBEJDSTIDEN.

* Lukkeloven 55
* Butikslukningen 72-160
* Detailhandlerne kræver 6-Lukning 128
* Gælder Loven ikke i Viborg 130
* 8 Timers Arbejdsdagen 135
* Købestævnet i Fredericia 135
* Lovfæstet 6-Lukning 166
* Juleaftenslukning 192

LØNSPØRGSMAALET.

Fetterlein, Henry: Vort Lønarbejde 154
Medlem Nr. 12720: Medhjælperne hos Landkøbmændene..... 36
* 142 Procent 33
* Bekymringer i Dansk Handelsblad 35
* Dyrtidstillæg til Overenskomsterne med Dansk Textil Union.... 60
* Dytidstillæg 66
* Til Efterfølgelse 77
* Prisfald? 89
* A. B. C. 105
* Prisniveauet 131

OVERENSKOMSTER.

* Forhandlingerne med Arbejdsgiverforeningen om Hovedoverenskomst 7

* Ny Overenskomst for Bankmedhjælpere 27
* Hovedoverenskomst afsluttet med Arbejdsgiverforeningen 45
* Hovedoverenskomsten med Dansk Arbejdsgiverforening 49-51
* Overenskomsten med Sammenslutningen 58
* Overenskomst med J. A. Alstrup, Aarhus 68-86
* Et Forsøg med Udbyttedeling 113

MÆGLINGS- OG VOLDGIFTSSAGER.

* Voldgiftssag angaaende Lærlingeforhold (M. E. Grøn & Søn).... 61
* Overenskomstmæssigt Dyrtidstillæg (A/S Nordiske Metalvarefabr.) 76
* Vor første Sag for Den faste Voldgiftsret (A/S. C. P. Lauritzen & Co.) 93
* Voldgiftssag ang. Anciennitetsberegning (Jørgen Petersen & Co.) 110
* Erstatning for Ferie (Dansk Kaffe- og Koloniallager) 127
* A/S C. P. Lauritzen & Co. faar atter en Voldgiftsdom 141
* Strid om Tantieme (A/S Nakskov Skibsværft) 182

KONFLIKTER.

Hansen, Julius: Magasin du Nord Strejken undgaaet 160
— — Hvorfor Konflikten hos Magasin du Nord blev undgaaet 162
* Johansen, Jens: Strejken hos Fællesforeningen for Danmarks Brugsforeninger 67-75-83-92
* — — Truende Konflikt hos Magasin du Nord.. 146
Pedersen, Gustav: Aarhus Kommune og dens Kontormedhj. 4
— — Krigsgalskab 63
— — Strejken hos A/S Frichs, Aarhus 117-134-142
S. R.: Strejken hos A/S Dansk Svovlsyre- og Superphosphatfabrik 38
* Aarhus Kommune 8-15-23-32-40
* Arbejdsgivernes Ulykkesforsikring 32
* Sygekassen »Aarhus«, Aarhus 72-78-87-96
* Købmand Viggo Andersen, Hillerød 104-112
* Andersen & Meyer, København 112-120
* Arnisan Co., København 120-128-136
* Margarinefabrikken »Alfa«, Vejen 136-144
* Aarhus Principalforening 183-192
* I/S Berlingske Tidende, København 8-15-23
* Johs. Bork, Aarhus 40-47-55-63-72-78-87-96-104-111-120-128-136-144-151-160-166-175-183-192
* Parfumerie Breining, København 47-53-64
* Oscar Bengtson, København 47
* Alfred Benzon, København 56-64
* A/S Johs. Bardings Farverier & kemiske Tøjrensningsanstalt.... 104
* Sæbefabrikant P. Carlsen, Aarhus 8
* A/S Brdr. Cloetta, København 78-87-96
* Carl Christiansen, København 166-175
* A/S Det københavnske Reassurance Comp., København 8-15-23-32-40-47-55-63-72-78-87-96-104-111-120-128-136-144-151-160-166-175-183-192
* A/S De danske Svovlsyre- og Superphosphatfabrikker, Aalborg og Nr. Sundby 23-32-40-47-55-63-72-77-87-96-104-111-120-128-136-144-151-160-166-175-183-192
* Dansk Smørhandlerforening 47-53-63-64
* A/S De danske Vin- & Konservesfabrikker, København 63-72-78-87-96-104
* A/S Det danske Mælkekompagni 72
* Brdr. Dahl, København 87-96
* Skotøjshandler J. Danielsen, Aalborg 96-104
* Dansk Aktieselskab Siemens-Schuckert, København 120-128
* Esbjerg Svineslagteri A/S, Esbjerg 96-104-112
* Fr. Fiedler, København 15
* Brugsforeningen »Frem«, Esbjerg 8-15-23
* A/S Frichs, Aarhus 56-63-72-77-87-96-111-120-128-136-144-151-160-166-175-183-192
* Fællesforeningen for Danmarks Brugsforeninger 56-64-72-77-87-96
* Faarup & Sønderby, Esbjerg 96-104
* A/S Frederiksberg Telefonkiosker, Frederiksberg 160
* A/S Globus, København 78-87-96
* A/S Galle & Jessen, København 78-87-96
* M. E. Grøn & Søn, København 112-120
* Købmand Michael Hansen, Horsens 8
* A/S I. H. Hansen, Nykøbing Sj. 32-40-47
* Hillerød Brugsforening, Hillerød 40-47
* Hjørring Kolonialhandlerforening, Hjørring 56-64
* Valdemar Hommel, København 152-160-166-175-183-192
* Skotøjsfirmaet »Hector«, København 160-167
* A/S C. M. Hess' Fabrikker, Vejle 183-192
* N. Hansen & Co., København 183
* Brdr. Justesen, København 23-32
* Chokoladefirmaet Jensen & Møller 78-87-96
* Simon Krogh, Køge 56-64
* Københavns Mælkeforsyning, København 72
* — Mejeri, København 72
* Kolonialhandlerne i Maribo 87-96
* Kolding Kolonialhandlerforening, Kolding 183-192
* A/S J. Lauritzen & Co., København 8-166-175
* A/S Langelands Frøavls Co., Rudkøbing 56-64
* A/S C. P. Lauritzen & Co., København 78-87-96-104
* Th. Lose & Co. A/S, København 160-166-175-183-192
* Magasin du Nords Vesterbro Afdeling, København 40-47
* Farvehandler H. H. Mikkelsen, Svendborg 87-96
* Manufakturhandlerne i Skern og Tarm 112-120-128
* Skibsprovianteringshandler Th. Møller, København 112-120-128
* Magasin du Nord, Kongens Nytorv, København 151-160
* Brdr. Nyholm & Co., Aalborg 78-87
* Manufakturhandler Lauritz Nielsen, Roskilde 104-112
* Jørgen Petersen & Co., København 15-112-120
* Pagh & Quist Pedersen, Esbjerg 136-144-151-160-166-175-183-192
* Smørforretningen »Rosen«, København 56-64
* Revisions- og Forvaltningsinstitutet, Aalborg 136-144-152-160-166-175-183-192
* Rudkøbing Handelsstandsforening 136
* Hartvig Samsons Eftf., København 183
* Købmand Kay Schmidt, Aarhus 23-32
* A/S Sadolin & Holmblad, København 47
* C. Schleisners kgl. Hof-Farveri og kem. Tøjrensningsetablissement 104
* C. Schønemann, Nyborg 112-120-128-136-144-152-160-166-175-183-192
* Købmand Valdemar Sørensen, Korsør 128-136-144
* A/S H. Steensens Margarinefabrik, Vejle..... 136-144
* S. M. Salomonsens Eftf., København 152
* Samsø Handelsforening, Samsø 152
* A/S Søe Jensen & Co., København 175-183
* Sagførerne i Middelfart 8-15-23-32-40-47-55-63-72-78-87-96-104-111-120-128-136-144-151-160-166-175-183-192
* Jacob Triers Eftf., København 56-64
* Thisted og Omegns Principalforening 183-192
* P. Wulffs Cigarfabrik, København 56-64
* Vilh. Ørnshøj, Aalborg 136

BAG PULT OG DISK.

Pedersen, Gustav: Advarsel. Jensen & Johnsens Moral.... 70
* Hvis De ikke er Medlem 110
* Under sibiriske Forhold 147

LÆRLINGEVÆSEN.

Nørgaard, Peder: En Appel til vore Lærlinge..... 159

RETSSPØRGSMAALET.

Rosendal, Svend: Thi kendes for Ret — 84
* Aalborg Handelsret 23
* Handelsretter 77-164
* Principiel Retsafgørelse 86
* Hr. Sigumfeldt appellerer til Højesteret 111

HOVEDBESTYRELSES- OG REPRÆSENTANTSKABSMØDER.

* Ekstraordinært Hovedbestyrelses- og Repræsentantskabsmøde 15
* Ekstraordinært Hovedbestyrelsesmøde den 10. Januar 18
* Hovedbestyrelsesmøde den 7.—8. Marts 43
* Ekstraordinært Hovedbestyrelsesmøde den 2. April 58
* Hovedbestyrelsesmøde den 28.—29. Maj 90
* — - 21.—22. August 142
* — - 21.—22. November 178
* Repræsentantskabsmøde den 11. Januar 28
* — - 30. Maj 77-95-98

UNDERVISNING.

* Købmandsskolens Daghandelsskole 46
* Kursus for Handelsskolelærere 71
* Folkehøjskolen for unge Handelsmedhjælpere 71
* Lov om Handelsskoler 103
* Handelsskoleraadet 111-182
* Købmandsskolen Handelshøjskole Afdeling 149
* Borups Højskole 149-160
* Den jydske Handelshøjskole 150
* Købmandsskolen 160
* Sprogkursus 160
* Statsstøtte til Handelsskole-Kursus 161
* Købmandsskolen. 40-Aars Jubilæum 181
* Købmandsskolens Afgangsprøve 183
* Handelsskoleraadets første Møde 189

REJSEUNDERSTØTTELSER.

* Rejsestipendier 39

UDLANDET.

* Johansen, Jens: Konflikt i Kristiania 18-39-46
* — — Svensk Kongres 121

* Truende Medhjælperkonflikt ... 14
* Fra Sverrig ... 44
* Det skandinaviske Samarbejde ... 47
* Overenskomsten i Kristiania ... 53
* M. J. O'Lehane's Død ... 85
* Kongres i Sverrig ... 109
* International Kongres ... 139
* Verdens største Medhjælperorganisation ... 140
* Medhjælper-Internationale ... 161
* International Medhjælperkongres ... 170
* Den skandinaviske Komite ... 192

PERSONALIA.

Gundel, Axel: Brev fra Amerika ... 12
* Johansen, Jens: H. P. Hansen jun. ... 109
* — — Emil B. Sachs død ... 125
* — — Forandringer i Hovedbestyrelsen (Agnes Christoffersen og Magnus Jørgensen ... 189
* Arbejdsgiverforeningens Formand S. C. Hauberg død ... 55
. Georg Hintze, Haderslev ... 111
* Karl P. Thorstensen, Kristiania ... 111
* N. C. Nielsen, Kolding ... 115

LITTERATUR.

* Axel Thomsen: Den eneste Vej ... 54
* Dansk Handelsleksikon (Charles V. Nielsen) ... 110
* Statistisk Aarbog for København og Frederiksberg ... 119

ANDRE FORENINGER.

A. M. P.: Gult Fiaskomøde ... 114
Hansen, Julius: Privatfunktionærforeningen ... 26
Heie, Harald: Privatfunktionærforeningen »arbejder« ... 61
* Johansen, Jens: Advarsel. Teknisk Landsforbund ... 142
* Sammenslutningen af danske Arbejdsgivere, der beskæftiger Handels- og Kontormedhjælpere ... 19
* Ufattelig Ligegyldighed ... 82
* Dansk Principalforening ... 103
* Det allervigtigste Led i Kampen mod C. O. ... 108
* Dansk Principalforening og Arbejdsgiverforeningen ... 141
. Dansk Handelsrejsende Forbund ... 142
* Betegnende Tavshed ... 147
* Under falsk Flag ... 180

FORSKELLIGT.

Hansen, Julius: Indsamlingen til Tyskland og Østrig ... 37-46-86
* Pladsanvisning ... 10
* Skandiavisk Arbejderkongres ... 17
* Ny Forligsmand ... 55-103
* Folketingsvalgene ... 63
* Ministerskifte ... 63
* Pensionatsforholdene ... 69
* Valget den 26. April ... 77
* Folketingsvalget den 6. Juli ... 111
* Et Funktionærparti ... 166
* Københavns Kommunes Badeanstalter ... 166
* Smørrebrødspakker ... 166

AFDELINGSREFERATER OG MEDDELELSER.

Aarhus ... 15-72-78-96-120-167-183
Aars ... 78-175
Assens ... 15-78-167
Bornholm ... 78-183
Brande ... 79-175
Brønderslev ... 56-175
Esbjerg ... 79
Faaborg ... 175
Fakse ... 47
Fjerritslev ... 15-167
Frederikshavn ... 79
Frederikssund ... 167
Frederiksværk ... 47-104-167-192
Grenaa ... 112-175
Grindsted ... 15
Haderslev ... 120
Hammel ... 167-175
Helsingør ... 72-175-192
Herning ... 184
Hillerød ... 47
Hjørring ... 15-64-79-112-160-167
Hobro ... 79
Holbæk ... 24
Holstebro ... 16-47-79-167-192
Holsted ... 79-128-167
Horsens ... 79
Kallundborg ... 120-184
Kolding ... 16-24-47-79-152-167
Korsør ... 48-87-136-168
København ... 32-48-56-64-72-79-87-120-136-144-152-168-176-192
Køge ... 112-168
Langeland ... 184
Lemvig ... 87
Løgstør ... 88-168-176
Mariager ... 168
Maribo ... 56-79-144-176
Middelfart ... 16-40-72-88-112-120
Nordbane Afd. ... 96-144
Nyborg ... 88-176
Nykøbing F. ... 24-48-56-88-120
Nykøbing M. ... 79
Næstved ... 88-176
Præstø ... 88
Randers ... 16-79
Ribe ... 8-16-24-64-136
Ringkøbing ... 104-176
Ringsted ... 24-48-176
Roskilde ... 88-184-192
Rødby ... 64-72-168-184
Sakskøbing ... 96-184
Samsø ... 112
Silkeborg ... 24-104-184
Skanderborg ... 112
Skelskør ... 88-152-184
Skive ... 8-88
Stege ... 104
Storehedinge ... 8-72-184-192
Thisted ... 16-56-152
Tørring ... 168
Vejle ... 8
Vejen ... 192
Viborg ... 40-56-96
Vordingborg ... 184
Østvendsyssel ... 168

DEN SORTE TAVLE ... 8-24-40-64-80-88-112-136-152-168-176

ILLUSTRATIONER.

Kalundborg Afdelings Fane ... 19
Thisted Afdelings Banner ... 92
Fra Stævnet i Korsør ... 107
H. P. Hansen jun. ... 109
N. C. Nielsen ... 115
Fra det store Stævne i København ... 123
Georg Hintze ... 126
Vore Faner ved Københavner-Stævnet ... 133
Grafisk Fremstilling af Kronens synkende Værdi ... 164
Den internationale Medhjælperkongres i Amsterdam ... 171

DANSK HANDELS- OG KONTORMEDHJÆLPER TIDENDE

ORGAN FOR CENTRALORGANISATIONEN AF DANSKE HANDELS- OG KONTORMEDHJÆLPERFORENINGER

Nr. 1. **1. Januar 1920.** **20de Aargang.**

NYTAAR.

UNDER urovækkende Varsler for Fremtiden og sukkende under de frygtelige Følger af Verdensopgøret gaar den nødstedte Verden over i et nyt Aar.

Menneskeheden er besat af en uhyggelig Dæmon; Demoralisation og Havesyge breder sig med uhyggelig Hastighed; Egoismen i Renkultur er suveræn Hersker i alle Samfundslag ude og hjemme.

Det er Resultatet af en Verden i Krig gennem fem lange Aar. Naturligvis plus en Hærskare af Invalider og Krøblinge samt Millioner af sultende faderløse Børn og af hele Folkeslag, der bevæger sig enten direkte i eller paa Grænsen af Hungersnøden.

Det er saaledes under de daarligst mulige Auspicier, det nye Aar starter. Alle alvorlige og tænkende Mennesker maa se med megen Uro og Bekymring paa den nærmeste Fremtids Udvikling og paa Mulighederne for blot nogenlunde at faa Ørenlyd for mere altruistiske og menneskelige Betragtninger; thi Raabet om Guld er nu blevet saa øresønderrivende, at alt andet synes ganske at forsvinde heri. Spørgsmaalet: »Er jeg min Broders Vogter?« besvaret overalt med et tilsyneladende fuldttonende »Nej!«.

For alle, der har arbejdet med i Organisationer efter Devisen: »Hensyn til Medmennesker,« er der noget forstemmende i den nye Tids egoistiske Tendens, og saafremt Troen paa, at Retfærdigheden til sidst vil sejre, endnu ikke eksisterede maatte man give sig den sorteste Pessimisme i Vold.

Men Retfærdigheden vil en skønne Dag tage Revance. De mange værdiskabende Kræfter er blot for en Tid vildført af de Faa, der har Interesser heri. De sidste 5—6 Aars barbariske Dans om Guldkalven er forhaabentlig den betrængte Kapitalismes sidste Kraftanstrengelse for at beholde Herredømmet og den Reaktion, som sandsynligvis efterfølger Guldfeberen, vil føre til Døden for det Samfundssystem, hvorunder Menneskeheden har gennemgaaet saa usigelige Lidelser.

— — —

Faa Samfundsklasser har lidt under Tidens Brøst som Handelens og Omsætningens Lønarbejder. — Krigen fordrede her et forholdsvis større Kontingent end af andre Klasser, fordi Handels- og Kontormedhjælpernes Flertal er forholdsvis unge. Dyrtiden ramte Standen haardere end andre, fordi der her ingensomhelst Modstandskraft var, eftersom den usle Betaling, der blev ydet for dens Arbejde, ikke gav tilstrækkeligt til Livets Behov endsige til Opsamling af en Reserve til Imødegaaelse af Dyrtid og lignende Vanskeligheder.

Handels- og Kontormedhjælperstanden vandrede da ogsaa i de første Krigsaar stilfærdigt, men sikkert mod Proletariatet. Hundreder, ja, Tusinder i vort lille Land, maatte forringe deres lille Hjem eller paadrage sig haabløse Gældsforpligtelser hvoraf de ingen rimelig Udvej øjnede.

Saaledes var Situationen medio Krigsperioden, thi de frivillige Dyrtidstillæg faldt smaa og spredte og viste derfor ingen Vej ud af Uføret.

Men det gamle Ord: »Intet er saa galt, uden at det er godt for noget,« bekræftede sig ogsaa her. Den kolde Holdning, ja, Hensynsløshed, som Principalernes store Flertal fra Toppen af deres under og ved Krigen tjente Gulddynger viste overfor deres Medarbejderes økonomiske Vanskeligheder, bevirkede, at Handels- og Kontormedhjælperne overvandt den Passivitet, de indtil da havde vist overfor organisationsmæssigt Samarbejde. Tusind efter Tusind søgte ind i Centralorganisationen af danske Handels- og Kontormedhjælperforeninger, der voksede fra ca. 4200 Medlemmer i 1915 til saavel 30,000 ved Udgangen af 1919.

Og man nøjedes ikke med at mønstre Styrken ved Tilgang til Organisationen, man stod ikke stilfærdigt og knyttede Hænderne i Lommen i Afmægtighed. Nej, man sluttede op om C. O. i enhver Henseende, og satte denne i Stand til intenst at arbejde efter sin Hensigt, derved at Lønarbejdet, som hidtil havde hvilet, blev optaget med den Kraft, som det stærkt forøgede Medlemsantal betingede.

Aaret 1919 blev da ogsaa et i alle Henseender begivenhedsrigt Aar for Centralorganisationen. Det fagforeningsmæssige Arbejde for Reguleringer af Medhjælpernes Løn- og Arbejdsforhold, der kun momentvis — i de store Afdelinger — var fremme i 1918, tog rivende Fart, og Kravene rejstes fra By og Land, fra store saavel som fra smaa Afdelinger i saa stor Udstrækning, at ca. 15,000 Medlemmer har været i Lønbevægelse i det svundne Aar, og for saagodt som alle disse 15,000 gennemførtes der ca. 300 Overenskomster, som betød meget betydelige Forbedringer i alle Retninger. Alene de direkte Lønforhøjelser for disse Kolleger andrager kapitaliseret for et Aar ca. 10—12 Mill. Kroner, men hertil kommer alle de indirekte Lønforbedringer, som de forhøjede Grundlønninger har automatisk medført, — og det turde maaske være mindst et tilsvarende Beløb.

Beviset for, at Handels- og Kontormedhjælpernes Forhold paa en saa fornuftig Maade lader sig ordne ad organisatorisk Vej, turde hermed være givet, og det er da ogsaa karakteristisk, at alle de tidligere saa ofte fremsatte Paastande om det modsatte, der navnlig fremførtes af vor berygtede »Ven« paa Børsen »Engageringskontoret for Handel og Industri« og senere af dens Halvbroder den blidt sovende »Privatfunktionærforeningen«, nu ganske er forstummet. Selv Kontorchef Lytting, der i Aarets Løb har skiftet Ham, og nu optræder i sin egentlige Skikkelse som Principalernes erklærede Tals- og Tillidsmand — hvad han for Resten ogsaa tidligere var — har nu givet op og i sukkende Resignation givet sig i Kast med »det umulige«: at forhandle med Centralorganisationen — oven i Købet paa vore Principper —, sikkert erkendende, at C. O. lader sig ikke standse, hverken af rene Principalforeninger eller af formummede dito.

Aaret 1919 har iøvrigt været interessant derved, at Principal-Arbejdsgiverforeninger er skudt op som Paddehatte paa en Regnvejrsdag. Vi hilser dem Velkommen og kan forsikre d'Hrr., at de ikke finder os uforberedte, men paa den anden Side vil man altid finde Centralorganisationen rede til ærlig og loyal Forhandling parat til at overholde givne Løfter og trufne Aftaler — naar det samme Sindelag vises fra Principalforeningernes Side. D'Hrr. kan da selv vælge de Former, hvorunder det fremtidige Samarbejde skal føres; for os vil den fredelige Forhandlings Vej altid blive foretrukket.

Medhjælperne har ogsaa i 1919 søgt organisationsmæssig Nyorientering med Koncentration af Kræfterne. Ikke blot har C. O.s i Oktober afholdte Kongres forhøjet Kontingentet betydeligt, men desuden er det økonomiske Samarbejde med Norges og Sverrigs organiserede Medhjælpere i Aarets Løb yderligere udviklet og underbygget. Disse Begivenheder vil ikke være uden Betydning ved Bedømmelse af Centralorganisationens nuværende Slagkraft og organisationsmæssige Stilling.

— — —

Indadtil er vore Forhold da forholdsvis lyse og forhaabningsfulde. C. O. starter i 1920 under de bedste Auspicier, thi Medhjælpernes store Flertal vil i 1920, som Tilfældet var i 1919, staa enigt og fast sammen om det Værn for deres økonomiske Interesser, som de selv ved møjsommeligt, aarelangt Arbejde har skabt sig.

— — —

Lad os da haabe, at de mørke Skyer, der nu har samlet sig paa den massakrerede Verdens Himmel, vil sprede sig saaledes, at Fredens, Arbejdets og Velværets Sol frit kan sprede sine Straaler til Bad og Helse for den ulykkelige Menneskehed, hvoriblandt ogsaa Tusinder af vore Kammerater lider.

I dette Haab ønsker vi alle Centralorganisationens Medlemmer et

glædeligt og heldbringende Nytaar!

Jens Johansen.

Arbejdsløshedsloven.

Den ekstraordinære Understøttelses Bortfald.

DEN midlertidige Lov af 30. Novbr. 1918 angaaende overordentlig Hjælp til Arbejdsløse udløb pr. 31. Decbr. 1919, men ventedes at ville blive forlænget af Rigsdagen, saalænge der overhovedet var Tale om saa ganske ekstraordinære Forhold, som de, der for Tiden hersker.

Der har i hertil indrettede Aviser og paa Møder af samme arbejderfjendtlige Natur været arbejdet med en Energi, der var en bedre Sag værdig, paa at mistænkeliggøre Arbejdsløshedskasserne og stemple de arbejdsløse som arbejdsuvillige Driverter, der foretrak at snylte paa Kasserne fremfor at arbejde. Den Debat, der paa Rigsdagen i December Maaned førtes om Ændringer i den egentlige Arbejdsløshedskasselov og mulig Forlængelse af den midlertidige Lov, stillede alle disse Bagvaskere ganske blot, idet der viste sig at være et saa uendeligt spinkelt Grundlag til Stede for slige Sigtelser, at det, set i Forhold til de store Tal af Arbejdsanvisninger, maa siges at være ganske forsvindende, hvad der har fundet Sted af Arbejdsvægringer. I et helt Aar havde der saaledes af 227,255 Arbejdstiltrædelser været 2283 Tilfælde af Arbejdsvægringer, altsaa 1 pCt. Overfor disse er der selvfølgelig skredet ind med Undersøgelse, Karantæne og Straf-

febestemmelser i den Udstrækning, Kasserne har været berettiget til, men i Forhold til, hvad Kasserne i disse Aar har løst af samfundsnyttige Opgaver i Retning af at holde den værste Sult og Nød borte fra de arbejdsløses Hjem, maa de Misbrug, der er Paatale værd, siges at svinde ganske hen, og alle de større eller mindre Skrøner, der savner at være dokumenterede, har vist bedst af at ligge upaaagtede.

Ingen er vel mere interesseret i at holde Misbrug ude end Kasserne selv. Der er ikke Grund til at skjule, at Misbrug har fundet Sted, men de enkelte Tilfælde af Misbrug er med ganske bestemt Hensigt gjort til betydeligt mere end de er, og den derom førte Pressekampagne har beklageligvis adskillige Resultater at opvise i Retning af forvrænget Opfattelse af Arbejdsløshedskassernes Virksomhed og Lovens Berettigelse og Nødvendighed.

Det er sikkert heller ikke af underordnet Betydning for den Maade de konservative Partier paa Rigsdagen stillede sig til Sagen, at der var trængt den Opfattelse igennem i store Kredse, at den ekstraordinære Lovs Tid var omme. De konservative Partier viste saaledes stor Uvillie til at mildne Overgangen fra den midlertidige Lov til den ordinære og ønskede dens Ophør fra 1. Januar, for derefter at lade selve Arbejdsløshedskasseloven i revideret Stand træde i Kraft fuldt ud igen.

Der turde være nogen Forbindelse her med Arbejdsgivernes Organisation med Henblik paa de kommende Overenskomstforhandlinger.

Er de ekstraordinære Tilstande forbi? Nej, de bestaar den Dag i Dag, som de bestod for et Aar siden, og de bestaar i høj Grad paa det Omraade, der for de arbejdsløse har særlig Betydning — nemlig de ganske vanvittige Priser paa Varer. Dersom Tallet paa de arbejdsløse var normalt i dette Øjeblik, kunde man lade de ekstraordinære Lovbestemmelser falde bort, men vi har i Øjeblikket ca. 21,000 arbejdsløse i Danmark, et Tal, der tidligere var mere end tilstrækkeligt til at raabe Varsko og minde om en Katastrofe. Selv om vi ikke naar Tallet 70,000 denne Vinter, véd ingen, hvad den strengeste Tid, der endnu er tilbage, kan bringe som Følge af Mangel paa Raaprodukter, Kul og alle Varer, der kan bevirke, at adskillige Tusinder kastes ud i Ledighed.

Det lykkedes dog at faa gennemført Sagen paa den Maade, at der til den nye Lov om Arbejdsløshedskasser blev knyttet nogle midlertidige Bestemmelser, saaledes at Overgangen fra en Krigsperiode med unaturlig stor Ledighed til en Fredsperiode, som den ordinære Arbejdsløshedskasselov skal virke i, mildnedes for de arbejdsløse og for Kasserne.

I disse »midlertidige Bestemmelser« gives der Adgang til i Tiden indtil 1. April 1920 efter den vedtægtsmæssige Understøttelses Ophør at yde et Beløb som fortsat Hjælp indtil samme Størrelse som den vedtægtsmæssige Hjælp. Huslejehjælpen bortfalder ganske for alle Ikke-Familieforsørgere, medens den for Familieforsørgere nedsættes fra 40 til 30 Kr. som Maksimum. Dernæst aabnes der Adgang til at yde Familieforsørgere med Børn et Beløb af indtil 25 Øre pr. Dag for hvert hjemmeværende Barn under 15 Aar, men denne Bestemmelse er dog afhængig af Arbejdsløshedens Størrelse og Varighed indenfor Faget.

Arbejdsløshedsinspektørens Tilladelse skal derfor først indhentes, forinden denne Understøttelse kan bringes i Anvendelse.

Dette er de midlertidige Bestemmelser, der skal gælde i Januar Kvartal og berede Overgangen til al den ekstraordinære Understøttelses Bortfalden pr. 1. April, hvilken Dato den ordinære Lov atter træder i Kraft, dog med visse af Forholdene nødvendiggjorte Ændringer. Den vigtigste af disse er, at Understøttelsen forhøjes med et Beløb, der ikke maa overstige den i 1918 løbende vedtægtsmæssige Understøttelse med mere end højst 2 Kr. pr. Dag for Familieforsørgere og 1 Kr. 50 Øre pr. Dag for Medlemmer, der ikke er Familieforsørgere. Det vil sige, at den Dagpengeydelse af henholdsvis 4 Kr. og 3 Kr. 50 Øre, der har været gældende som Maksimum i det sidste Aar, kan bibeholdes i Fremtiden, men saa udelukkende for Kassernes egen Regning. Derimod bortfalder fra 1. April al anden ekstraordinær Understøttelse, Huslejehjælp, Børnehjælp, fortsat Hjælp, og samtidig skærpes Bestemmelserne med Hensyn til at nægte at modtage anvist Arbejde, Optagelse i Kasserne, Udelukkelse af disse og Kontrol under Ledighed. Endvidere er indsat følgende Bestemmelse:

»Retten til at erholde Understøttelse bortfalder, saafremt det paagældende Medlem ikke i de forud for Arbejdsløshedens Indtræden gaaende 2 Aar har haft Arbejde i mindst 10 Maaneder«, dog at Bestemmelsen af Indenrigsministeren kan sættes ud af Kraft, saafremt der indenfor Faget hersker ekstraordinær Arbejdsløshed.

Endelig træffes der specielle Bestemmelser angaaende Understøttelse, foranlediget ved ulovlige Strejker, idet der ikke kan udbetales Arbejdsløshedsunderstøttelse til Personer, som deltager i den ulovlige Arbejdsstandsning, eller som — under Hensyntagen til Fag, Evner og Bopæl — kan paatage sig det paagældende nedlagte eller blokerede Arbejde, men vægrer sig derved, forsaavidt disse maa anses forpligtede ifølge den krænkede Overenskomst og omfattede af en faglig Organisation, der har godkendt Arbejdsstandsningen, har undladt at tage Afstand fra og har misbilliget denne. —

Det ses let, at den nye Lov ikke er præget af Tillid til Kasserne og deres Virksomhed og i samme Retning virker Bestemmelsen om, at Loven allerede skal forelægges Rigsdagen til Revision ved Begyndelsen af Rigsdagssamlingen 1921—22. Det er dog muligt, og det bør i hvert Fald haabes, at de arbejdervenlige Synspunkter til den Tid maa være raadende paa Rigsdagen, saaledes at de Pletter, som ved den nuværende Lov er sat paa saavel Loven om anerkendte Arbejdsløshedskasser som paa Kasserne selv, atter kan blive fjernede.

I Anledning af de Ændringer i Kassernes Vedtægt, som nødvendiggøres af ovenomtalte Lov, vil Repræsentantskabet, der af Kongressen i 1918 har faaet Bemyndigelse til at foretage Ændringer i Vedtægten, bliver indkaldt til Møde inden 15. Januar.

Julius Hansen.

Kontingentforhøjelsen.

EFTER den Vedtagelse, den ekstraordinære Kongres i Oktober Maaned tog, skal Kontingentforhøjelsen træde i Kraft fra 1. Januar 1920.

Den Stemning, der raadede paa Kongressen, og den Fremsynethed og forstandige Stilling, hele Kongressen tog til dette Spørgsmaal, borger for, at der bag de Repræsentanter, der deltog i Kongressen, staar en vaagen, viljestærk og bevidst Medhjælperhær, der ikke taber Maalet af Syne, men tager de Midler i sin Tjeneste, der paakræves, og yder de Ofre, økonomiske og moralske, der er nødvendige for at kunne styre med størst Sikkerhed mod Maalet. Repræsentanterne forstod alle, at der skal Ballast til for at kunne sejle støt og holde Kursen lige, og forstod, at denne Ballast netop skulde lægges saaledes, som den nu blev fordelt paa vore forskellige Kasser; Størstedelen til Kampfonden og Resten delt melem Arbejdsløshedskassen og vort Forbunds store og omsiggribende Administration.

Det kan derfor heller ikke tænkes, at der noget Steds i vor Medlemskreds skulde rejse sig en eneste Røst mod nu fra Nytaar at bringe det økonomiske Offer, der skal ydes.

Var det i Efteraaret nødvendigt at tale om en Forøgelse af vort Reservefond til Brug ved vort faglige Arbejde og til Støtte under kommende Kampe, er det nu ved Nytaarsskiftet saa klart dokumenteret ved de Samlingsbestræbelser, der udfoldes fra Principalernes og de forskellige Arbejdsgiverforeningers Side, at Kampen i Fremtiden bliver haardere og strengere, end den i den forløbne Tid har været. Det vil være forbryderisk uklogt, om vi undervurderede de Signaler, der i Øjeblikket lyder fra d'Hrr. Arbejdsgivere om at træde Vagt i Gevær overfor Centralorganisationen. Det er ikke Blæst i et Glas Vand, men det er stærke og — det maa vi ogsaa erkende for vor egen Skyld — kyndige Mænds Forsøg paa at sætte Bom for vort Arbejde. Vort Fags Lønninger og Arbejdsforhold har hidtil været, og er det i meget stor Udstrækning endnu, elendige; derfor har der ved de Overenskomster, der til Dato er sluttet, ogsaa været Bestræbelser fra vor Side for at hæve det gradvis, tage en lille Skanse her og en der for at bane Vej for et virkeligt Arbejde for at skaffe Handels- og Kontormedhjælperne bedre Kaar. Det skal nu standses, derfor blæses der fra Arbejdsgiverforeningen Stormsignaler for at samle alle Principaler og derefter dæmme op for vort Arbejde. Hvis vi vil ligge under i denne Kamp, skal vi blot undlade at styrke vort Reservefond, men hvis vi nærer den ringeste Alvor for Arbejdet og for Organisationen, styrker vi denne økonomisk og talmæssig og smeder derved Vaabnet, det bedste Vaaben i en Lønkamp, Kampfonden, samtidig med at vi samler dem, der endnu staar udenfor. Arbejdsgiverforeningen har ved sin paa den sidste Generalforsamling tagne Beslutning om at styrke sin Krigskasse med 25 Millioner Kr. vist, at den for sit Vedkommende véd, hvori Magten ligger og er forberedt paa store Kampe paa Arbejdsmarkedet. Vi skal tage Lære af dette.

Den Del af Forhøjelsen, der gaar til Administrationen, er sikkert alle enige om, er uomgængelig nødvendig for at kunne føre Forbundet administrativt, og den Del, der tilgaar Arbejdsløshedskassen, er, efter at de konservative Partier paa Rigsdagen har haft Held med at ødelægge Loven om midlertidig Hjælp til arbejdsløse, saa paakrævet som ingensinde før.

Alle Arbejdsløshedskasser skal nu til at forhøje deres Kontingent for at modstaa Udgifterne til Understøttelse, og havde vor Kasse ikke i Efteraaret forhøjet Kontingentet, var ogsaa vi nødsaget til at gøre det nu. Det er vort Haab, at den Forhøjelse, der er bevilget, vil strække til.

Herom henvises til Artikel andetsteds i Bladet.

Det er saaledes fra 1. Januar 1920, at Forhøjelsen træder i Kraft, og det ventes, at den modtages af vor store, talmæssige og bevidste Medlemsstyrke med samme Storsyn, som Repræsentanterne paa Kongressen modtog den med.

Julius Hansen.

Aarhus Kommune og dens Kontormedhjælpere.

MAN skulde mene, at Kommunerne, der helt igennem styres demokratisk, maatte være de første til at indse, at Arbejdsforholdene for Kontormedhjælperne — saavel som de øvrige Arbejdere — ikke længere kan ordnes ved et Magtsprog fra Kommunalbestyrelsernes Side, og dog er det i adskillige Kommuner saaledes, at Raadet ordner Lønninger etc. ved at vedtage et saakaldt »Regulativ«, — hvorefter alle haver sig at rette.

Der forhandles maaske nok med Funktionærerne, forinden Regulativet endelig vedtages; men det er saa uhyre vanskeligt at komme bort fra den Opfattelse, at det, der en Gang er udarbejdet af de vise Fædre, skal være uangribeligt udover enkelte mindre væsentlige Ændringer.

Saaledes har Aarhus Kommunes Lønningsudvalg i Oktober Maaned forelagt et Lønningsregulativ, der, til Trods for at Organisationen protesterede imod det, blev ført frem til Vedtagelse i Byraadet, uden at Medhjælpernes Krav blev taget op til reel Forhandling.

Man havde vel regnet med, at Kontormedhjælperne endnu ikke var saa vidt organiserede, at de kunde sætte noget bag ved deres Krav, men gjorde i saa Tilfælde Regning uden Vært; thi da Byraadet — trods vor Protest — alligevel vedtog Regulativet, besluttede Kontormedhjælperne enstemmigt at deponere deres Opsigelser hos Centralorganisationen for i Tilfælde af, at Regulativet ikke ændredes, at opsige samtlige Pladser pr. 1. April 1920.

Efter at dette var meddelt Lønudvalget, blev der tilbudt os en Forhandling angaaende de enkelte Medhjælperes Oprykning til højere Grader, hvad vi selvfølgelig ikke paa indeværende Tidspunkt kunde anse for tilfredsstillende.

Senere har vi haft et Par Forhandlingsmøder, hvor man har tilbudt at hæve Grundlønnen for de daarligst lønnede fra Kr. 2000,00 til Kr. 2400,00 samt at forkorte Skalaen for disse Medhjælpere fra 16 til 6 Aar, ligesom der er tilbudt en hurtigere og mere automatisk Stigning for den næste Gruppe.

Vi har overfor disse Tilbud erklæret, at selv om de paa visse Omraader viser Forhandlingsvillie og muliggør mere positiv Forhandling, saa er der dog endnu saa mange berettigede Krav, der ikke berøres heraf, at vi ikke kan antage det som et absolut brugeligt Forhandlingsgrundlag.

Samtidig her vi pointeret, at selv om vi ikke kan anerkende det som berettiget Argument, at Sagen ikke kan føres tilbage til Byraadet, idet det jo ikke er vor Skyld, at den blev jaget igennem over Hals og Hoved, saa hænger vi os ikke i den Grad i Talemaader, at vi afslaar en Forhandling paa det bestaaende Grundlag, hvis Lønudvalget kan finde en Form, hvorved vore berettigede Krav kan ske Fyldest.

Vi afventer nu et skriftligt Tilbud, der er blevet os lovet; men da vi ikke har nogen Garanti for, at dette er tilfredsstillende, er alle de deponerede Opsigelser indsendte den 1. Januar.

— — —

Disse Forhandlinger vil sikkert lære adskillige Kommunalbestyrelser, at Kontormedhjælperne ikke længere mangler hverken Rygrad eller Solidaritetsfølelse, og Medlemmernes fortrinlige Sammenhold og Forstaaelse af Organisationens Krav giver Kollegerne Landet over et værdigt Eksempel.

Gustav Pedersen.

Handels- og Kontormedhjælpernes Lommebog.

Medlemmernes Opmærksomhed henledes paa den af Organisationen udgivne Lommebog for Handels- og Kontormedhjælpere.

I denne lille, bekvemme Lommebog vil man finde alle de Oplysninger, som man organisationsmæssigt har Brug for, og desuden indeholder Bogen et virkeligt almennyttigt Forraad af de Oplysninger, som man daglig søger.

Naar dertil kommer, at der findes flere handelsmæssige Artikler, som vil have Interesse for enhver, navnlig organiseret, Medhjælper, og vi jo alligevel alle skal have en Lommebog med Kalender, saa bør Handels- og Kontormedhjælperne købe og benytte deres egen af Centralorganisationen udgivne Lommebog, der koster 2 Kr. og faas hos Afdelingskontorerne.

Fra vor Centralledelse.

Beretning for Oktober og November 1919.

Situationen.

Det faglige Arbejde er efterhaanden traadt stærkere i Forgrunden og er nu det overvejende Arbejde i en Række Afdelinger, hvilket ikke alene gælder for Hovedstaden, men ogsaa for Provinsafdelingerne. For sidstnævnte gælder, at det i højere Grad er kollektive Overenskomster, der oprettes, omfattende dels Handelsstandsforeningerne og dels nyoprettede Principalforeninger indenfor Brancherne Manufaktur, Kolonial og Isenkram. Derved er adskillige Afdelinger praktisk talt i Lønbevægelse med alle deres Medlemmer.

I Oktober afholdtes den ekstraordinære Kongres i København, og i Henhold til Beslutning paa denne er Forhandlinger indledet med Dansk Arbejsgiver- og Mesterforening om de principielle Hovedspørgsmaal.

Agitation og Administration.

I Perioden afholdtes Møder i Hillerød med A Mathiesen, København som Taler, i Ringsted og Slagelse (Viggo Pedersen talte), Viborg og Skive (Gustav Pedersen), Lemvig (Lauritz Godsted), Ribe (Vilh. Christensen) og Odense (Chr. Skjolding talte). Desuden er afholdt adskillige Møder i København for forskellige Forretningers Personale.

Der har ialt været en Tilgang af 2022 Medlemmer, og heraf har København 1006, Aalborg 155, Aarhus 119, Odense 44, Esbjerg 43, Kolding og Randers 35, Nakskov og Viborg hver 32, Vejle 31, Slagelse 30, Horsens 29, Hjørring 26, Køge 24, Stege 19, Fredericia og Lemvig hver 18, Svendborg 16, Direkte og Nykøbing F. hver 15, Helsingør og Roskilde hver 14, Næstved 13, Bornholm, Frederikshavn og Korsør hver 12, Vejen 11, Silkeborg 10.

Nye Afdelinger er oprettet i Tørring og for Byerne Lyngby, Birkerød, Gentofte og Holte med fl. under Navnet: Nordbane-Afdelingen. —

I København er oprettet Klubber for Personalet hos Carl F. Petersen, Singer Co. Symaskine Aktieselskab, A/S De danske Vin- og Konservesfabriker (Kontorpersonalet), Skandinavisk Skotøjsmagasin, Felix Lucas, Forsikringsselskabet »Skandinavia«, Brdr. Justesen (Kontorpersonalet), Københavns Mejeri, Nørrebros Messe samt for Medhjælperne i den fotografiske Branche. — Desuden er i Provinsen oprettet Klub for Personalet hos Magasin du Nord, Aalborg, Fællesforeningen for Danmarks Brugsforeninger i Esbjerg og Skive, C. M. Hess, Vejle Bank og H. Steensens Margarinefabrik, Vejle, og Oscar Christensen, Horsens.

Sønderjysk Kursus. I Kolding afholdtes i Dagene 17. til 24. Novbr. et gratis Kursus for sønderjyske Medhjælpere. Emnerne, som behandledes, var: Handelsskoler (1 Foredrag), Danmarks Fremtidschancer (2 Foredrag), Social Lovgivning (2 Foredrag), Dansk Handelsret (4 Foredrag), Dansk Toldlovgivning (2 Foredrag) og Handelens og Industriens Organisationer (1 Foredrag). I Kursus'et deltog 30 Medhjælpere fra Byerne Haderslev, Aabenraa og Sønderborg samt enkelte derom beliggende Landpladser.

Lønarbejdet.

I København er i Oktober og November afsluttet 27 Overenskomster, der er godkendt af Hovedbestyrelsen.

Pladsen forbyder at specificere alle disse Overenskomsters enkelte Bestemmelser, og vi skal derfor indskrænke os til at nævne nogle enkelte:

Wilhelm Hansens Musikforlag (Københavns Bog- og Papirmedhjælper Afdeling), omfatter ca 50 Medlemmer. Arbejdstid fra 9 Morgen til 6 Eftm. ÷ ¾ Times Spisepavse. I Maanederne Maj, Juni, Juli og August skiftes Medhjælperne til at gaa Kl. 5. Løn for Elever: 1000 — 1250 og 1500 Kr. For mandlige Medhjælpere med 3 Aars Anciennitet er Lønnen: 2400 — 2650 — 2900 — 3150 — 3500 — 3900 og 4100 Kr. Kvinder samme Lønninger ÷ 20 pCt. 25 pCt. af Lønningerne regnes som Dyrtidstillæg. Sommerferie 14 Dage efter 4 Maaneders Ansættelse. Løber 1 Aar fra 1. Septbr. d. A. Sluttet i Arbejdsgiverforeningen den

C. Krügers Tapetfabrik (Københavns Bog- og Papirmedhjælper Afdeling), omfatter 4 Medlemmer. Arbejdstid 42 Timer ugentlig. Lønnen for mandlige Medhjælpere efter det fyldte 18. Aar er 75 Kr. ugentlig og for kvindelige Medhjælpere 55 Kr. ugentlig. 25 pCt. heraf er Dyrtidstillæg. Sommerferie 14 Dage efter 4 Maaneders Ansættelse. Løber 1 Aar fra 1. Oktbr. d. A. Sluttet i Arbejdsgiverforeningen.

A/S M. I. Ballins Sønner & Hertz Garverier og Skotøjsfabriker (Københavns Central Afdeling), omfatter 67 Medlemmer. Arbejdstid 50 Timer ugentlig. Løn for mandlige Medhjælpere med 4 Aars Anciennitet ved Faget: 2640 — 3000 — 3360 — 3720 — 4080 — 4440 og 4800 Kr. For kvindelige Medhjælpere med 3 Aars Anciennitet: 2100 — 2400 — 2700 — 3000 — 3300 og 3600 Kr. Sommerferie 14 Dage efter Ansættelse siden 1. April. Løber fra 7. Oktober 1919 til 1. Januar 1921. Sluttet i Arbejdsgiverforeningen.

The American Tobacco Comp. (Københavns Cigar- og Tobaksmedhj. Afdeling), omfatter 24 Medlemmer. Arbejdstiden er 46 Timer ugentlig. Lønnen for Medhjælpere er de første 3 Mdr. 75 Kr. pr. Uge, de næste 3 Mdr. 80 Kr. pr. Uge, de følgende 3 Mdr. 85 Kr. pr. Uge og efter 1 Aar 90 Kr. pr. Uge. Sommerferie 1 Uge efter 6 Maaneder, 2 Uger efter 1 Aar og 3 Uger efter 10 Aars Ansættelse. Løber 1 Aar fra 1. Oktbr.

A/S Nordiske Metalvarefabriker Ryesgade Afd. (Københavns El.- og Belysningsmedhjælper Afdeling), omfatter 23 Medlemmer. Arbejdstiden for Kontoret og Lageret 48 Timer ugentlig og for Butikkerne 54 Timer ugentlig. Løn for mandlige Elever: 840 — 1080 — 1500 og 1800 Kr. For mandlige Medhjælpere med 4 Aars Anciennitet: 2400 — 2700 — 3000 — 3300 — 3600 og 4200 Kr. Løn for kvindelige Lærlinge: 840 — 1080 — 1500 Kr. For kvindelige Medhjælpere med 3 Aars Anciennitet: 1800 — 2100 — 2400 — 2700 og 3000 Kr. Sommerferie 1 Uge ved Ansættelse under 1 Aar og 2 Uger over 1 Aar. Løber 1 Aar fra 1. Oktbr.

A/S H. V. Christensen & Co (Københavns Elektr.- og Belysningsmedhjælper Afdeling), omfatter 11 Medlemmer. Er enslydende med A/S Nordiske Metalvarefabriker.

Baadh & Winthers Eftf. (Københavns Isenkram Afdeling), omfatter 44 Medlemmer. Arbejdstiden er for Butikspersonalet 52½ Time ugentlig og for Kontorpersonalet 48 Timer ugentlig. Løn for mandlige Medhjælpere med 3 Aars Anciennitet: 2500 — 2800 — 3100 — 3400 — 3700 — 4100 og 4500 Kr. For Kvinder samme Løn ÷ 20 pCt. For Elever er Lønnen: 900 — 1150 — 1400 Kr. Af samtlige Lønninger er 25 pCt. Dyrtidstillæg. Sommerferie 6 Hverdage efter 4 Maaneder og 10 Hverdage efter 1 Aars Ansættelse. Løber fra 1. Novbr. d. A. til 1. Septbr. 1920. Sluttet i Arbejdsgiverforeningen.

A. C. Gamél (Københavns Kolonial Afdeling), omfatter 8 Medlemmer. Arbejdstid 48 Timer ugentlig. Løn for mandlige Medhjælpere med 3 Aars Anciennitet: 3300 — 3600 — 3900 Kr. Sommerferie 14 Dage. Løber 1 Aar fra 1. Septbr.

Carl Christiansen (Københavns Kolonial Afdeling), omfatter 13 kvindelige Medhjælpere. Arbejdstid 52½ Time ugentlig. Løn for kvindelige Medhjælpere med 3 Aars Anciennitet: 1800 — 2100 — 2400 Kr. For Elever: 1020 — 1260 — 1500 Kr. Sommerferie 16 Hverdage. Løber 1 Aar fra 1. Oktbr.

Valdemar Hommel (Københavns Kolonial Afdeling), omfatter 5 mandlige Medlemmer. Arbejdstiden er om Sommeren 60 Timer ugentlig og om Vinteren 54 Timer ugentlig. Lønnen er efter 3 Aars Anciennitet og efter det fyldte 18. Aar: 2400 — 3000 — 3600 og 4200 Kr. Der ydes en aarlig Ferie paa 8 Dage. Løber 1 Aar fra 1. Septbr.

A/S Th. Lose & Co. (Københavns Kolonial Afdeling), omfatter 14 Medlemmer. Arbejdstid efter 1. Januar 48 Timer ugentlig. Løn for mandlige Medhjælpere med 4 Aars Anciennitet: 2400 — 2650 — 2900 — 3150 — 3500 og 4000 Kr. For kvindelige Medhjælpere med 3 Aars Anciennitet de samme Lønsatser ÷ 20 pCt. Løn for Elever: 750 — 1000 — 1250 — 1500 Kr. 25 pCt. er Dyrtidstillæg. Sommerferie 12 Hverdage efter 4 Maaneders Ansættelse. Løber 1 Aar fra 1. Oktober. Sluttet i Arbejdsgiverforeningen.

A/S Burmeister & Wain (Københavns Kontor Afdeling), omfatter 97 Medlemmer. Arbejdstid 44½ Time ugentlig. Løn for Elever: 900 — 1150 — 1400 Kr. For mandlige Medhjælpere efter 3 Aars Anciennitet ved Faget er Lønnen: 2600 — 2900 — 3200 — 3500 — 3800 — 4100 — 4400 —

4700 og 5000 Kr. For kvindelige Medhjælpere gælder de samme Lønsatser + 20 pCt. Af alle Lønninger er 25 pCt. Dyrtidstillæg. Sommerferie 14 Dage efter 4 Maaneders Ansættelse. Løber 1 Aar fra 1. Januar. Som Vederlag for Overenskomstens sene Ikrafttræden ydes 500 Kr. til hver. Sluttet i Arbejdsgiverforeningen.

Dansk Arbejdsmandsforbund (Københavns Kontorafdeling), omfatter 5 Medlemmer. Arbejdstiden er 45 Timer ugentlig. Løn for Medhjælpere, der er fuldt uddannede som Stenografer og Maskinskrivere 100 Kr. ugentlig, ny antagne Medhjælpere lønnes de første 3 Maaneder efter Aftale og derefter i 6 Maaneder med 80 Kr. ugentlig. Disse Lønninger er fastsatte med tilbagevirkende Kraft til 1. Januar d. A. Sommerferie 2 Uger efter 6 Maaneders Ansættelse. Løber 1 Aar fra 1. Oktober.

Hovedstadens Brugsforeninger (Kontorpersonalet) (Københavns Kontor Afdeling), omfatter ca. 23 Medlemmer. Lønnen for Kontormedhjælpere over 15 Aar er: 1080 — 1200 — 1380 Kr. For mandlige Kontormedhjælpere er Lønnen de 4 første Halvaar: 1200 — 1350 — 1650 og 1800 Kr. og 3. Aar 4200 Kr. For kvindelige Medhjælpere er Lønnen de 4 første Halvaar: 990 — 1110 — 1350 — 1500 Kr. og 3. Aar 3600 Kr. Arbejdstiden er 48 Timer ugentlig. Der ydes en aarlig Sommerferie paa 4 Hverdage efter 4 Maaneders Ansættelse og 8 Hverdage efter 1 Aars Ansættelse. Løber 1 Aar fra 1. Oktbr.

C. L. Seifert (Københavns Manufaktur Afdeling), omfatter 23 Medlemmer. Arbejdstiden er 48 Timer ugentlig. Lønnen for mandlige Lærlinge er: 600 — 900 — 1200 — 1500 Kr. For kvindelige Elever, som er fyldt 15 Aar, er Lønnen: 900 — 1200 — 1500 Kr. For mandlige Medhjælpere med 4 Aars Anciennitet er Lønnen: 2640 — 2880 — 3150 — 3480 — 3780 — 4020 og 4680 Kr. Lønnen for kvindelige Medhjælpere med 3 Aars Anciennitet er: 1920 — 2100 — 2280 — 2420 — 2820 og 3180 Kr. Sommerferie 14 Dage efter Ansættelse siden 1. April. Løber 1 Aar fra 1. Oktbr. Sluttet i Manufakturhandlerforeningens Principal-Sektion.

A/S Schreiber & Carl Petersen jun.s Fabriker (Københavns Sæbe- og Parfumeri Afdeling), omfatter ca. 15 Medlemmer. Arbejdstiden er 45 Timer ugentlig. Lønnen for kvindelige Medhjælpere, der er fyldt 16 Aar, er: 1260 — 1620 — 2100 Kr., heraf er 25 pCt. Dyrtidstillæg. Løber 1 Aar fra 1. Juli.

Desuden er afsluttet Overenskomst med følgende Firmaer: Johs. Bardings Farverier (Central-Afd.), C. W. Obel (Cigar- og Tobaksmedhj. Afd.), A/S Søe Jensen & Co., A/S Carl Lunds Fabriker, Dansk Forsølvningsanstalt, Joh. Chr. Petersen & Søn (Isenkram Afd.), A/S Chocoladefabriken »Globus« (Kolonial-Afd.), J. Wiedemann, A/S De forenede Jernstøberier, Paul Christensen (Kontor-Afd.) og A/S C. Olesen Manufaktur-Afd.).

I Provinsen er afsluttet ialt 25 Overenskomster i samme Periode. Heraf skal nævnes Overenskomsterne med:

Forbrugs- & Spareforeningen af 1872, Aalborg (Aalborg Kolonial Afd.), omfatter 8 Medlemmer. Arbejdstiden er 52 Timer ugentlig. Lønnen for mandlige Medhjælpere med 4 Aars Anciennitet er: 2400 — 2700 — 3000 — 3600 og 4200 Kr. For kvindelige Medhjælpere med 3 Aars Anciennitet er Lønnen: 1800 — 2100 — 2400 — 2700 og 3000 Kr. Ikke faglært Arbejdskraft over 17 Aar lønnes i Alderen 17—18 Aar med 1200, 18—19 Aar med 1320 og 19—20 Aar med 1500 Kr., alt pr. første Aar og saaledes at Lønnen for Kvinder over 20 Aar efter 1 Aars Ansættelse er den samme som den for udlærte gældende. Der ydes Medhjælperne en aarlig Ferie paa 6 Hverdage efter 1 Aars Ansættelse, 9 Hverdage efter 2 Aars Ansættelse og 12 Hverdage efter 3 Aars Ansættelse. Løber 1 Aar fra 1. Novbr.

Dansk Principalforening, Aarhus (Aarhus Kolonial Afdeling), omfatter 80 Medlemmer. Arbejdstiden er i Sommerhalvaaret fra Kl. 7¼ Morgen til lovbefalet Lukketid og i Vinterhalvaaret fra Kl. 7½ til lovbefalet Lukketid. Lønnen for mandlige Medhjælpere med 4 Aars Anciennitet er: 2400 — 2700 — 3000 og 3600 Kr. For kvindelige Medhjælpere er Lønnen: 1680 — 1920 — 2160 og 2400 Kr. Der ydes Medhjælpere med indtil 1 Aars Anciennitet en aarlig Sommerferie paa 1 Uge, Medhjælpere med større Anciennitet 10 Søgnedage. Omfatter Kolonial-Forretninger en detail. Løber 1 Aar fra 1. Oktbr. Sluttet i Dansk Principalforening.

E. Mehls Fabrik, Aarhus (Aarhus Kontor Afdeling), omfatter 9 Medlemmer. Arbejdstid 48 Timer ugentlig. Lønnen for Elever: 960 — 1200 — 1440 Kr. Løn for mandlige udlærte Medhjælpere: 2320 — 2820 — 2980 — 3480 og 3780 Kr. Lønnen for kvindelige Medhjælpere med 3 Aars Anciennitet: 1920 — 2160 — 2400 — 2700 og 3000 Kr. Sommerferie 5 Søgnedage under 1 Aar, 8 Søgnedage over 1 Aar og 10 Søgnedage over 2 Aar. Løber 1 Aar fra 1. Oktbr.

Brugsforeningen af 1915, Horsens (Horsens Afdeling), omfatter 5 Medlemmer. Arbejdstiden er 54½ Time ugentlig i Vinterhalvaaret og 57½ Time ugentlig i Sommerhalvaaret. Lønnen for mandlige Medhjælpere med 4 Aars Anciennitet ved Faget: 2400 — 2700 — 3000 — 3600 og 4200 Kr. For kvindelige Medhjælpere: 2100 — 2400 — 2700 — 3300 og 3600 Kr. Lærlinge lønnen med: 1080 — 1200 — 1320 og 1500 Kr. Der ydes en aarlig Sommerferie paa 6 Hverdage det første Aar og derefter 12 Hverdage. Løber fra 1. August, til den med 3 Maaneders Varsel opsiges.

Isenkræmmerne Halvorsen og Clausen, Middelfart (Middelfart Afdeling), omfatter 2 Medhjælpere. Arbejdstid om Sommeren fra Kl. 7 Morgen og om Vinteren fra Kl. 7½ Morgen til lovbefalet Lukketid. Løn for mandlige Medhjælpere med 4 Aars Anciennitet: 2700 — 3000 — 3300 — 3600 og 3900 Kr. For kvindelige Medhjælpere med 3 Aars Anciennitet: 1800 — 1920 — 2100 — 2400 og 2700 Kr. Sommerferie 14 Hverdage. Løber 1 Aar fra 1. Novbr.

C. M. Hess, Vejle (Vejle Afdeling), omfatter 19 Medlemmer. Arbejdstiden er 48 Timer ugentlig. Lønnen for Elever er: 800 — 1000 — 1200 Kr. For mandlige Medhjælpere med 3 Aars Anciennitet er Lønnen 1900 — 2100 — 2300 — 2500 — 2800 og 3100 Kr. + 25 pCt. For kvindelige Medhjælpere gælder de samme Lønsatser + 20 pCt. og saaledes, at Skalaen slutter med det 5. Aar. Sommerferie 12 Hverdage ved Ansættelse siden 1. April. Løber fra 1. Septbr. til 1. Oktbr. 1919.

Thisted Arbejderforening, Thisted (Thisted Afdeling), omfatter 5 Medlemmer. Arbejdstid 54½ Time ugentlig. Lønnen for mandlige Lærlinge: 900 — 1080 — 1320 og 1500 Kr. For kvindelige Lærlinge: 900 — 1080 og 1320 Kr. For mandlige Medhjælpere med 4 Aars Anciennitet: 2400 — 2700 — 3000 — 3600 og 4200 Kr. For kvindelige Medhjælpere med 3 Aars Anciennitet: 1920 — 2160 — 2400 — 2880 og 3360 Kr. Af alle Lønninger er 25 pCt. Dyrtidstillæg. Sommerferie ved Ansættelse under 1 Aar 1 Uge og over 1 Aar 10 Hverdage. Løber 1 Aar fra 1. Oktbr.

Desuden er afsluttet Overenskomster med Dansk Principalforening for Herning, Horsens og Thisted, med Dansk Textil Union for Aalborg, Rudkøbing, Roskilde og Thisted, M. Norlander, Hillerød, Handelsbureauet »Mercator«, Aarhus, Helsingør Brugsforening, Rudkøbing Handelsforening, Lødderup, Erslev og Tørring Brugsforeninger, Nykøbing M., Nykøbing M. Brugsforening, Odense Brugsforening, Odense og Slagelse Kommune.

Følgende Apotekere i Provinsen har endvidere tilsluttet sig Overenskomsten med Københavns Apotekerforening:

V. Strøyberg, A. B. Wibe-Simonsen, J. Guldager, M. Kiær og Fr. Gamst, Aalborg. G. Jordending, Nr. Sundby. Hans Schmidt, Frederikshavn. H. Hörlück og V. Chr. Klæbel, Hjørring. Chr. Dahlberg, Roskilde. Finsen, Lind, O. Nielsen og P. Lund, Vejle. —

Derudover er der afsluttet Lønaftale med Medova The og Smør Co., Sofus Lund, Københavns Frihavns Aktieselskab, Arbejdsmændenes Arbejdsløshedskasse, Forsikringsselskabet »Skandinavia«, Dansk Smede- og Maskinarbejderforbund, København, Jørgen Bømler, Aarhus, Vett & Wessel, Horsens.

DYRTIDSTILLÆG.

Med Dansk Textil Union er truffet Aftale om et Dyrtidstillæg til de før Oktober afsluttede Overenskomster paa 25 pCt. til de første to Satser, 20 pCt. til den tredie og 15 pCt. til de to sidste Satser.

I Arbejdsgiverforeningen er ved Forhandling opnaaet Dyrtidstillæg til Overenskomsterne med Fællesforeningen for Danmarks Brugsforeninger, Brdr. Dahl, Københavnske Speditørers Arbejdsgiverforening, A/S Galle & Jessen, A/S De danske Vin- og Konservesfabriker, Brdr. Cloetta, A/S Jensen & Møller og Bladcentralen, medens Forhandlingerne med Brdr. Justesen og Jørgen Petersen & Co., København, bristede, da de paagældende Firmaer ikke vilde give et nogenlunde rimeligt Dyrtidstillæg.

Hos A/S C. Schou's Fabriker opnaaedes i Oktober at faa Dyrtidstillægget til Butikspersonalet hævet fra 25 Kr. til 45 Kr. pr. Maaned, medens Elevernes Tillæg er hævet 10 Kr. pr. Maaned. Medhjælpere med under 175 Kr. pr. Maaned faar Tillægget beregnet fra 1. Juli. For Medhjælpere med højere Løn regnes Forhøjelsen fra 1. August.

Til de i Overenskomsten med Jernbanefunktionærernes Brugsforening, Aarhus, fastsatte Lønninger ydes et Dyrtidstillæg paa 25 pCt.

Til Medhjælperne i Forsikringsselskabet »Jylland«, Aarhus,

ydes fra 1. August et Dyrtidstillæg af 450 Kr. til Mænd og 300 Kr. til Kvinder.

Til de i Overenskomsten med Sygekassen »Aarhus«, Aarhus, fastsatte Lønninger ydes fra 1. Oktbr. et Dyrtidstillæg paa 40 Kr. pr. Md. samt et ekstra Tillæg paa 100 Kr., at udbetale i Slutningen af December.

FORHANDLINGER. Der er givet Tilladelse til Optagelse af Forhandlinger om Overenskomst med følgende Firmaer:

København: Bang & Pingel, J. Lauritzen & Co., Oluf Lentz, Hans Trojel, Vilh. Meilstrup, A/S Margarinefabriken »Alfa«s Hovedoplag, A/S C. Schous Fabriker (det mandlige Kontorpersonale), I/S Berlingske Tidende, Brødrene Justesen (Kontorpersonalet), Københavns Mejeri, A/S Perfection, Nørrebros Messe, Frederik Fiedler og Parfumeri »Brejning«s Laboratorium, Nordisk Auer Comp., Hartvig Samsons Eftf., Singer Co., Braunstein & Schibbye, Utterslev Messe og J. Goldstein & Søn.

Provinsen: Brødrene Justesen, Tøjhuset, Borup Hansen, A. Fonnesbech og »Mesenborg«, Aalborg. P. Carlsens Sæbefabrik, N. Groes Petersen, De danske Cigar- & Tobaksfabriker og Aarhus Byraad, Aarhus. C. C. Christensen, Aars. Th. Busse og Oscar Christensen, Horsens. Ostefabriken »Fyen« og Henrichsens Ostefabriker, Odense. Isenkræmmerne i Randers. Roskilde Handelsstandsforening, Roskilde. D. T. U. P. A. i Sakskøbing, Svendborg, Stubbekøbing, Varde, Holstebro, Køge, Løgstør, Maribo og Nyborg. Slagelse Handelsstandsforening, Slagelse. Petersborg Brugsforening og Kolonialhandlerne i Sorø. Isenkræmmerne og Svendborg Handelsstandsforening, Svendborg. Johs. Østergaard, Varde.

Der er givet Tilladelse til Forhandling om Dyrtidstillæg med følgende Firmaer: Siemens-Schuckert, Sæbefabriken »Blaagaard«, Falkonergaardens Fabriker og Strøyer & Mørck, København, samt med Odense Principalforening, Aalborg Brugsforening og Dansk Principalforening (en gros), Aalborg, De danske Statsbaner, Aarhus, De danske Statsbaner, C. Lunds Teglværk, A/S De forenede Teglværker, Brugsforeningen »Frem«, Brugsforeningen for Esbjerg og Omegn og Handelsforeningen af 1898, Esbjerg, Handelsforeningen af 1898, Fredericia, Lund & Rasmussen, Helsingør, Hjørring Kolonialhandlerforening, Hjørring, Hans Messerschmidt, Hillerød, De danske Statsbaner, Hobro, Kalundborg Skibsværft, Kalundborg, Dansk Principalforening (en detail), Kolding, Køge Andelssvineslagteri, Køge, Løgstør Handelsforening, Løgstør, Manufakturhandlerne i Nakskov, Nyborg Handelsforening, Nyborg, Isenkræmmerne i Lolland-Falsters Stift, Kolonial-, Material- og Farvehandlerne i Nykøbing F., Jysk Sukkervarefabrik, Otto Kragh, Fr. Groneman, Jysk Kaffekomp. og Hoff & Dich, Randers.

Overenskomsterne med følgende Firmaer er opsagte:

Københavns Speditørers Arbejdsgiverforening, Jacob Triers Eftf., A/S Arbejdernes Fællesorganisations Brændselsforretning og A/S Københavns Befragtnings- og Transport Comp., L. Fränckels Tapetfabrik, Jørgen Petersen & Co., Fog & Mørup, Mejeriernes & Landbrugets Ulykkesforsikring og Bladcentralen, København.

Provinsen: Hillerød Brugsforening, Hillerød, I/S Nakskov Skibsværft, Nakskov, og Arbejderforeningens Købmænd, Randers.

Retshjælpen.

Der er bevilget Retshjælp til 17651 Ella Østberg ctr. Bladet »Sort paa Hvidt« ved Louis v. Kohl, København (Kr. 400,00), 22094 F. H. C. Kaiser ctr. P. Christensens Eftf., Horsens (3 Mdr.s Gage = Kr. 450,00), 21078 Marius Christiansen ctr. Fabriken »Tatol« (1 Maaneds Gage = Kr. 200,00), 23221 Ejner Gade ctr. Ludvig Jensen, Viborg, 19791 Adelhaid Høj, 30009 Alexandra Feddersen og 28369 Laura Nielsen ctr. Dansk Konservesfabrik, Aarhus, 18970 Thorkild Nielsen ctr. Graucob & Schack, København (1 Maaneds Gage = Kr. 200,00), 24141 Axel Baltzersen ctr. Landmandsbankens Nakskov Kontor (Gratiale Kr. 300,00), 31390 J. P. Svendsen ctr. Landmandsbankens Nakskov Kontor (Dyrtidstillæg Kr. 166,67), 7208 Ole Nygaard Pedersen ctr. P. Ravnsø, Aarhus (Provision Kr. 225,00), 28214 Emil Christensen ctr. Købmand Schydt, Grindsted (½ Maaneds Gage = Kr. 125,00), 40026 E. R. T. Sørensen ctr. Maskinfabriken »Atlas«, København (Gage og Overarbejde = Kr. 384,04), 16384 Emil Hansen ctr. Købmand Th. Hansen, Brøndsodde (Restgage Kr. 45,00), 18804 Axel Daa Andersen ctr. Fyns elektriske Materialforsyning (½ Maaneds Gage = Kr. 75,00) og 24032 Walther Davidsen ctr. Isenkræmmer W. Larsen, Brønderslev (4 Maaneders Gage = Kr. 560,00).

Vundet er Sagerne: 21078 Marius Christiansen ctr. Fabriken »Tatol«, København (Kr. 196,75), 6625 Victor Jensen ctr. Aug. Borgen, København (Kr. 352,09), 26650 Poul Hartvigsen ctr. Konsul Martin Larsen, København (Kr. 150,00), 32666 Johs. Schmidt Møller ctr. Fiskernes Fællessalg, Aarhus (Kr. 750,00), 28058 Elly Maach ctr. Boghandler Ejner Jensen, Viborg (Kr. 300,00), 37092 Albinus Jørgensen ctr. P. Buch & Søn, København (Kr. 260,00), 17359 Edith Hansen ctr. A/S »Volga«, København, 31789 Kaj Aage Petersen ctr. C. Møllers Eftf., København (Kr. 70,00), 12693 Cathrine Dalsholt ctr. Alfred O. Hansen, Horsens (Kr. 300,00), 29904 Vibeke Thomsen ctr. Alfred O. Hansen, Horsens (Kr. 300,00), 36083 N. Chr. Nielsen ctr. Fr. Schalburg, København, 24556 Olga Østergaard ctr. N. Jørgensen & Sønner, Herning (Kr. 450,00), 20487 V. Nønnicke ctr. Uddeler N. Sørensen, Veerst (Kr. 156,55), 21390 Käthi Frandsen ctr. Fabriken »Tatol«, København (Kr. 175,00), og 14905 Anna M. Hansen ctr. Glarmester Moses, Odense (Kr. 100,00). Sidstnævnte er af Modparten appelleret til Overretten.

Tabt er Sagerne: 20831 Holger Mortensen ctr. Østerbros Barnevognsmagasin, 21369 A. Møller Petersen ctr. Hans Schourup, Aarhus, 30313 Th. Selberg ctr. Vindø Værket, Hobro, 14708 Valdemar Jensen ctr. Vindø Værket, Hobro.

Sagen 33082 Viggo Rasmussen ctr. Brandt & Co., Odense, er hævet, medens Sagen 28058 Elly Maach ctr. Boghandler Ejner Jensen, Viborg, af Modparten er appelleret.

Ordnede i Mindelighed er Sagerne: 37032 H. Poulsen ctr. Dansk Genforsikring (et Dyrtidstillæg) og 19569 Sophie Andersen ctr. Fabrikant Boldt (Kr. 20,00).

Tidligere Medlemmer 19460 og 27936 som var slettede, har ved Sø- og Handelsretten anlagt Sag for at blive genoptaget i Organisationen, men har ikke faaet Medhold ved Retten.

Arbejdsløshedskassen

har i Oktober og November udbetalt Understøttelse for 10446 Dage med ialt Kr. 30,555,55. Heraf er ordinær Understøttelse Kr. 5048,25, for Karensaaret Kr. 1799,00, Dyrtidstillæg Kr. 8370, 75, fortsat Hjælp Kr. 7971,50 og Huslejehjælp Kr. 7366,05. —

Der indgik ialt 428 Begæringer om Understøttelse, hvoraf 384 bevilgedes, medens 6 nægtedes og 38 bortfaldt.

Medlemstilgang 2022.

Conto pro diversi.

D. H. K. M. T.'s OMSLAG

er med dette Nummer undergaaet en Forandring, idet Annoncer efter Beslutning af Hovedbestyrelsen ikke mere vil finde Optagelse i Bladet. Man har ved denne Beslutning villet frigøre sig for den eneste Form af økonomisk Støtte fra Principalside, som Organisationen nogensinde har modtaget, thi man ønsker fuldtud at staa frit og uafhængigt til alle Sider.

For Fremtiden vil Omslaget indeholde vejledende Bestemmelser for Medlemmerne, saavel med Hensyn til Flytning, Understøttelse, Ledighed, Kontrol m. v. som Adresser paa Hovedbestyrelsen og Tillidsmændene i Afdelingerne.

Den nye, smagfulde Forside er tegnet af en indenfor Lithografverdenen meget kendt og benyttet Tegner Chr. Hansen, der paa en meget talentfuld og teknisk set solid Maade har løst sin Opgave: at skabe en virkningsfuld og symbolsk Forside til Handels- og Kontormedhjælpernes Blad.

Med forrige Nummer vil Krigsperiodens daarlige Papir ogsaa være forsvundet, og selv om man endnu ikke har kunnet vende tilbage til det gode Papir fra før Krigen, saa vil det nye Papir dog betyde et Skridt i den rigtige Retning, der er at gøre Bladet saa stilfuldt og nobelt som muligt.

FORHANDLINGERNE MED ARBEJDSGIVERFORENINGEN

om en Overenskomst for det fremtidige Samarbejde paabegyndtes ved et Møde Lørdag den 20. December. Fra Arbejdsgiverforeningens Side deltog Næstformanden Ingeniør Ejner Jørgensen og Sekretær, Overretssagfører Børge Helweg-Larsen, medens C. O. var repræsenteret ved Forretningsfører Jens Johansen, Hovedkasserer Julius Hansen, Formand Viggo Pedersen, Fuldmægtig Peder Wraae, Isenkrammedhjælper Chr. Skjolding og Sekretær Harald Heie.

Man gennemgik Arbejdsgiverforeningens Forslag og drøftede de enkelte Punkter og C. O. Ændringsforslag, hvorefter Forhandlingerne afbrødes. Nyt Møde afholdes efter Nytaar.

Løbende Konflikter.

A/S Det københavnske Reassurance Comp.,
Tordenskjoldsgade 30, København, er stadig blokeret.

Sagførerne N. Beck & O. Rasmussen, E. Ejlersgaard, Hj. Jensen og O. Møller, Middelfart og N. Hilling, Ejby
er fortsat blokeret for Tilgang af Arbejdskraft.
Det er forbudt organiserede Medhjælpere at modtage Plads i ovennævnte blokerede Firmaer, saalænge Forholdene ikke er ordnede og Meddelelse herom foreligger fra Organisationen. Jens Johansen.

Varslede Strejker.

Aarhus Kommune.
I/S Berlingske Tidende, København.

Da Aarhus Kommunes Lønudvalg har følt sig foranlediget til at foreslaa Byraadet et Lønregulativ, hvorom man ikke har villet føre nogen reel Forhandling med Organisationen, og da Byraadet trods Protest fra Organisationens Side har vedtaget Lønregulativet, der var afgjort ugunstigt for vore Medlemmer, har disse deponeret deres Opsigelser hos Organisationen.
Det har alligevel ikke været muligt at faa optaget nogen ny Forhandling med Lønudvalget om en Ændring af Regulativet, og Organisationen har derfor nu indgivet Opsigelserne til Byraadet. Saafremt der derfor ikke træffes en Ordning af Forholdene, vil Opsigelserne blive effektive pr. 1. April, og det er selvfølgelig forbudt organiserede Medhjælpere at søge Plads hos Kommunen, saalænge Forholdene ikke er bragt i Orden og nærmere Meddelelse herom er fremkommen fra undertegnede. Jens Johansen.

I Anledning af, at Forhandlinger om Fornyelse af den mellem I/S Berlingske Tidende og Centralorganisationen gældende Overenskomst ikke har ført til noget tilfredsstillende Resultat, er der varslet Strejke overfor Selskabet pr. 15. Januar.
Det er derfor forbudt Organisationens Medlemmer at søge Plads i Firmaet, indtil Forholdene er ordnede og Meddelelse herom foreligger fra undertegnede.
Jens Johansen.

Aflyste Strejker.

A/S J. Lauritzen & Co., København.
Ved et i Arbejdsgiverforeningen den 20. ds. afholdt Møde opnaaedes Enighed om en Overenskomst, hvorfor den varslede Strejke er aflyst.

Sæbefabrikant P. Carlsen, Aarhus.
Efter at have givet 2. Varsel om Strejke overfor dette Firma, er der opnaaet Overenskomst, hvorefter Strejkevarslet er taget tilbage.

Købmand Michael Hansen, Horsens,
har nu tilsluttet sig Overenskomsten med Kolonialhandlerne i Horsens, og den varslede Strejke vil derfor ikke blive effektiv.

Brugsforeningen »Frem«, Esbjerg,
er indgaaet paa at ville forhandle med Organisationen og vi er derfor indgaaet paa at udsætte Strejkens Ikrafttræden til den 20. Januar. Jens Johansen.

Fra Centralorganisationen.

Meddelelser fra Afdelingerne, der ønskes optaget under denne Rubrik, maa være Redaktionen i Hænde senest 8 Dage, før Bladet skal udkomme.

Ribe. Onsdag den 14. Januar 1920 afholdes Generalforsamling i Lokalet i Industriforeningen Aften Kl. 8½. Dagsorden: 1) Valg af Dirigent, 2) Valg af Formand, 3) Valg af Kasserer, 4) Valg af 5 Bestyrelsesmedlemmer, 5) Valg af Revisorer, 6) Valg af Suppleant, 7) Behandling af eventuelt indkomne Forslag, 8) Eventuelt.
Da der paa denne Generalforsamling skal vælges nye Tillidsmænd i Afdelingen, forventer man, at alle uden Undtagelse møder, hvilket jo ogsaa kun er ethvert Medlems simple Pligt. Bestyrelsen.

Skive. Afdelingen afholdt ord. halvaarlig Generalforsamling Fredag den 10. Oktbr. i Haandværkerforeningens lille Sal. Til Dirigent valgtes Bogholder O. S. Kloch, hvorefter Formanden aflagde Beretning for det forløbne Halvaar, og Kassereren oplæste Regnskabet. — Beretning og Regnskab godkendtes.
Chr. Andersen, der den 1. November forlader Byen, afgik som Formand, og nyvalgt blev Bogholder O. S. Kloch.
Efter Tur afgik Bestyrelsesmedlemmerne Agger og Fischer„ der begge genvalgtes. — Derefter valgtes Frk. A. Søndergaard og Boghandlermedhj. H. Søndergaard til Suppleanter. Til Slut rettede Kontorist Gundersen en hjertelig Tak til den afgaaede Formand. O. S. Kloch.

Storehedinge. Ekstraordinær Generalforsamling afholdtes Onsdag den 3. Septbr. med følgende Dagsorden:
Valg af 2 Bestyrelsesmedlemmer og 2 Suppleanter.
Til Bestyrelsen valgtes J. Torm og Forvalter Hansen. Suppleanter blev Schønemann Hansen og Th. Larsen.
Samme Aften holdt Journalist K. Hollbøl Nielsen et Foredrag om Handels- og Kontormedhjælperbevægelsen i Fortid, Nutid og Fremtid.
Sekretæren.

Vejle. I Anledning af Afdelingens mangeaarige Formand, Hr. Bogholder Axel Juhls Bortrejse havde Afdelingens Bestyrelse indbudt Foreningens Medlemmer med Damer til en selskabelig Sammenkomst og fælles Kaffebord paa Grand Hotel Mandag den 29. Septbr. Den fungerende Formand, Hr. C. Drostrup, bød Hr. Axel Juhl og Frue Velkommen og takkede den afgaaede Formand for hans store Arbejde for Vejle Afdeling og for Medhjælperne i det hele taget og sluttede med at overrække Hr. Juhl og Frue en Gave fra Afdelingens Medlemmer. Forsamlingen sluttede sig til Hr. Drostrups Tale og hyldede den afholdte Formand med et kraftigt Leve. I Aftenens Forløb havde flere Talere Ordet for at takke Hr. Juhl, ligesom denne paa Hustrus og egne Vegne takkede Forsamlingen for den overrakte Gave. Den særdeles vellykkede og stemningsfulde Sammenkomst sluttede med en munter Svingom.
Torsdag den 2. Oktbr. afholdtes ord. Generalforsamling paa Grand. Til Dirigent valgtes C. Høyer, hvorefter den fung. Formand, Hr. C. Drostrup, aflagde Beretning for den forløbne Periode, hvoraf fremgik, at der f. T. er 8 Klubber indenfor Afdelingen og at der i Perioden er oprettet følgende Overenskomster: D. Friis, Dansk Tekstil Unions Arbejdsgiverforening, Steensens Margarinefabrik, Vejle Bank og Vejle Principalforening. Medlemsantallet er pr. Dato 514. Formandens Beretning og Arbejdsløshedskassens Regnskab godkendtes enstemmigt. Efter at der var valgt Delegerede til Kongressen, valgtes enstemmigt C. Drostrup til Formand. Til Bestyrelsen valgtes Frk. Lund samt d'Hrr. Hamborg, Søgaard og Madsen.
Dirigenten sluttede Generalforsamlingen med et for C. O. motiveret kraftigt Leve. L.

Den sorte Tavle.

Følgende Medlemmer er paa Grund af Restance slettet af Silkeborg Afdeling: 25790 Viggo Jacobsen, slettet med 4 Maaneders Restance, 25467, Aksel Storgaard, har udmeldt sig, men nægter at betale sin 2 Maaneders Restance.
Silkeborg, den 15. Decbr. 1919. Ingrid Buch.

Medlem 17813 J. P. Jørgensen, Støden 32, der flere Gange har nydt Understøttelse, lønner dette ved at undlade at betale sit Kontingent og er derfor slettet for Gæld.
Roskilde, i Decbr. 1919. N. Øllgaard-Jensen, p. T. Kasserer.

Udgivet af Centralorganisationen. — Ansvarsh. Red. Jens Johansen, Gl. Kongevej 6, Kbhvn. B. — Jensen & Rønager, Dr. Tværg. 9, Kbhvn K.

DANSK HANDELS- OG KONTORMEDHJÆLPER TIDENDE

ORGAN FOR CENTRALORGANISATIONEN AF DANSKE HANDELS- OG KONTORMEDHJÆLPERFORENINGER

Nr. 2 | 15. Januar 1920 | 20de Aargang.

ARBEJDSGIVERFORENINGEN.

DANSK ARBEJDSGIVER- OG MESTERFORENING — der har fejret det nye Aar ved at tage Navneforandring til Dansk Arbejdsgiverforening — har i det sidste Par Aar næret en vis Interesse for Handels- og Kontormedhjælperne i Almindelighed og for de i Centralorganisationen organiserede i Særdeleshed. Denne Interesse voksede proportionalt med C. O.s stigende Medlemsantal og dermed følgende faglige Resultater, og for ca. 1½ Aar siden udfoldede Arbejdsgiverforeningen meget hæderlige — men lidet paaskønnede — Anstrengelser for at samle vore Principaler under sine beskyttende Vinger. D'Hrr. Arbejdsgivere i Handel og Omsætning syntes ikke at paaskønne den gode Hensigt, thi, som det fremgaar af en Artikel i »Arbejdsgiveren«s sidste 1919-Nummer, førte et Møde, der bestod af Repræsentanter for de Virksomheder og Organisationer indenfor Arbejdsgiverforeningen, og hvortil ogsaa var indbudt Repræsentanter for den Del af Handelsstanden, der endnu ikke havde Tilknytning til Arbejdsgiverforeningen, i k k e til det Resultat, man ærligt tilstræbte: et mod Centralorganisationen rettet virksomt Modtræk. Tværtimod! »Arbejdsgiveren« skriver herom: »Under de Forhandlinger, der førtes, var der indenfor Repræsentanternes Kreds kun liden Forstaaelse af, at det var nødvendigt at søge dannet en Organisation til Varetagelse af Principalernes Interesser paa det Grundlag, som er almindelig anvendt indenfor Arbejdsgiverforeningen.«

Den pessimistiske Stemning, som de skønne spildte Kræfter aabenbart har hensat Arbejdsgiverforeningen i, er sandsynligvis Aarsagen til, at man derefter i den oftnævnte Artikel gør sig til Talsmand for Betragtninger, der i Virkeligheden underkender det Overenskomst-Arbejde, som Arbejdsgiverforeningen selv har Medansvaret for.

»Arbejdsgiveren« henfalder nemlig i Betragtninger over det bedrøvelige i, at den individuelle Dygtighed ikke under de moderne — af C. O. skabte — Løn- og Arbejdsformer værdsættes efter Fortjeneste og tvivler stærkt paa, at C. O. har løst denne Opgave paa fyldestgørende Maade derved, at Overenskomsterne er bygget paa Minimallønsprincipet, medens det er en udtrykkelig og i Overenskomsterne udtalt Forudsætning, at d y g t i g e r e, æ l d r e eller m e r e b e t r o e d e Medhjælpere skal lønnes højere end Minimallønnen. Disse — ikke overdreven originale — Betragtninger konkluderer i en fuldkommen antikveret, men til Gengæld saa meget mindre motiveret, Jerimade over Centralorganisationens manglende Forstaaelse af den enkelte Medhjælpers Stilling, og »overfor det Tab, Medhjælperne lider ved at ændre deres mere personlige Forhold overfor Principalerne til et upersonligt«; thi, som det paa Medhjælperforhold alvise Arbejdsgiverblad fortsætter, »det tidligere Forhold, hvor Chefen tog sig af den enkelte og var en Støtte for de unge med Raad og Daad, forsvinder selvfølgelig under den Tilstand, Centralorganisationen har skabt.«

Saa mange var Ordene. Det er saare smukt og skønt altsammen — og saa har vi hørt det saa velsignet mange Gange før; det Nummer har nemlig ogsaa været i vore e g n e Principalers Lirekasse i alle de snart 20 Aar Centralorganisationen tæller. Og iøvrigt, hvor ved »Arbejdsgiveren« det fra? Kunde man i de Kredse ikke tænke sig Muligheden af, at det var den moderne økonomiske Udvikling, med dens Kapitalkoncentration, Industrialisme og Stordrift, der har ført til »det personlige Forhold«s Forlis, og fjernet de to Parter fra hinanden? Vi henstiller dette til Overvejelse; det kunde dog være ganske nyttigt, om n e t o p Arbejdsgiverforeningen kom til Klarhed herover. Ikke mindst af Hensyn til

Fremtidens Samarbejde mellem C. O. og Dansk Arbejdsgiverforening, som dog vist kan blive ganske nyttig for begge Parter.

Vi regner nemlig med, at Arbejdsgiverforeningen indstiller sig paa ogsaa fremdeles at medvirke til »det personlige Forhold«s Ødelæggelse. I hvert Fald tyder herpaa den Kendsgerning, at der for ganske nylig under Dansk Arbejdsgiverforening er startet en »Sammenslutning af Arbejdsgivere, der beskæftiger Handels- og Kontormedhjælpere«.

Denne nye Organisation, hvis Formand er Direktør W. Schmidt (Chokoladefabriken »Globus«), vil C. O. altsaa i Fremtiden komme til at staa lige over for i det Lønarbejde, der skal gaa gennem Arbejdsgiverforeningen. Det kan vi intet have imod, thi det kan kun være heldigt, at der som Modpart sidder Folk, der møder med de fornødne faglige Forudsætninger til at bedømme de foreliggende Forhold. Vi hilser da vor ærede Modpart velkommen, idet vi tilføjer, at den altid vil finde C. O. parat til loyal og reel Forhandling og klar til selv at overholde, og af sine Medlemmer at kræve overholdt, indgaaede Overenskomster, Aftaler og Forpligtelser, naar den samme Ordholdenhed og Loyalitet vises fra Arbejdsgiverforeningens og de enkelte Principalers Side.

Paa den anden Side vil vi til enhver Tid, og med alle til Raadighed staaende lovlige Midler, værge os hvor vi mener vore eller vore Medlemmers Interesser er krænkede, og man vil herom finde absolut Enstemmighed hos Centralorganisationens 30,000 Medlemmer, og bør regne med økonomisk Gensidighed hos de i de tre skandinaviske Lande organiserede 50,000 Handels- og Kontormedhjælpere.

Vi gaar da fortrøstningsfulde til Samarbejdet med Arbejdsgiverforeningen i det nye Aar, hvor der ikke alene vil forekomme til Behandling en lang Række nye Sager, saavel fra Hovedstaden som fra Provinsen, men ogsaa Fornyelsen af en stor Part af de allerede nu gennem denne Organisation sluttede ca. 60 Overenskomster.

De Principer vi følger og agter at følge er knæsat de bestaaende Overenskomster, og vore Hovedsynspunkter har vi forlængst klarlagt, uden at Arbejdsgiverforeningen har optrukket andre Retningslinier, som det var muligt at følge.

Hvorvidt den her omtalte Artikel skal opfattes som et nyt Signal fra Arbejdsgiverhold, maa det være Fremtiden forbeholdt at give Svar paa. O —

Pladsanvisning.

I en Række Aar har Centralorganisationen i Forbindelse med sine andre Institutioner drevet en Pladsanvisning, der langsomt, men sikkert, har vokset sig større og større, saaledes at den nu som Sidevirksomhed af Organisationens Arbejde meget vel kan staa Maal med de Engageringsvirksomheder, der udelukkende er beskæftigede med dette Arbejde.

Det har selvsagt altid været Ledelsens Mening at søge Pladsanvisningen udvidet og organiseret paa en saadan Maade, at den var i Stand til fuldtud at fyldestgøre de Krav, som Medlemmerne kunde stille til den, men Forholdene har i saa Henseende været stærkere, og det faglige Arbejdes hastige Vækst har lagt Beslag paa Broderparten af Ledelsens Opmærksomhed og Tid, saaledes at adskillige andre Opgaver er blevet stillet noget i Skygge i de sidste Par Aar.

Sagen har dog ikke været glemt. Indenfor Hovedbestyrelsen har man flere Gange beskæftiget sig med den, og man har der været inde paa Tanken om at løse Spørgsmaalet i Forbindelse med offentlige Myndigheder, som man allerede gennem den offentlige Arbejdsanvisning staar i Forbindelse med.

Under de Forhandlinger, der førtes i Anledning af Arbejdsløshedskassens Statsanerkendelse og den derved etablerede Forbindelse med Centralarbejdsanvisningen, fremsatte Forretningsfører Jens Johansen paa Organisationens Vegne Forslag om, at Centralarbejdsanvisningen oprettede et særligt Kontor, hvorfra Pladsanvisningen for Handels- og Kontormedhjælperne kunde foregaa. Jens Johansen hævdede overfor Arbejdsanvisningsdirektøren, at Forholdene indenfor disse Fag var af en saadan Natur, at der ikke gennem den offentlige Arbejdsanvisnings paa Haandværkere og Arbejdsmænd byggede Forhold vilde opnaas Resultater for Medhjælperne, og det viser sig, at dette er rigtigt.

Forslaget strandede imidlertid dengang paa Spørgsmaalet om Ledelsen af et saadant Kontor, idet denne maatte være en moden Mand, som man ikke kunde lade indgaa paa den Begyndelsesløn, som Staten vilde give en Mand i den Stilling. Nu har Forretningsfører Jens Johansen imidlertid i Borgerrepræsentationen under Debatten den 18. Decbr. om Fæstevirksomhed fremdraget Spørgsmaalet om, at Kommunen tager Initiativet til Oprettelse af et saadant Anvisningskontor for Handels- og Kontormedhjælpere for derved at faa Pladsanvisningen ordnet paa en rationel og forsvarlig Maade og komme de Geschäftsforretninger, der spekulerer i Medhjælpernes Arbejdsløshed, til Livs.

Af Borgerrepræsentant Jens Johansens Udtalelser citerer vi efter Borgerrepræsentationens Forhandlinger:

»Han tog Ordet for at henstille, at Magistraten, for saa vidt som den tager Udvalgsflertallets Henstilling op, ind under de Overvejelser, som maatte blive Resultatet, vil drage Spørgsmaalet om Oprettelse af et lignende Kontor for Handels- og Kontormedhjælperne. Aarsagen til denne Anmodning var, at det private Initiativ heller ikke paa dette Omraade syntes at kunne magte Opgaven. De eksisterende private Kontorer for Anvisning af Arbejdskraft til Lønarbejdere i Handel og Omsætning er enten, naar de har været reelle, sygnet hen eller har ikke været i Stand til at arbejde paa en saadan Maade, at det virkelig fik Betydning. Eller ogsaa er de i den Grad gledet ud, at der enten foreligger oplagt Svindel, eller at de i alt Fald bevæger sig i betænkelig Grad paa Grænsen af oplagt Svindel. Naar man sagde dette, var han ikke for langt ude, thi han kunde henvise til, at der sidder i alt Fald et Par af disse Bureauers Indehavere paa Vridsløse, fordi de ikke har kunnet holde sig paa den rigtige Side af Stregen, og en Række af de øvrige Virksomheder bevægede sig, som sagt, i en betænkelig Nærhed af denne Streg. Forholdet var saa meget mere graverende, som det i Almindelighed er de allerdaarligst stillede, disse Kontorer søger at drage til sig ved Foretagsomhed og ved lokkende Annoncer, som i høj Grad bærer Præg af Mangel paa Sanddruhed og bidrager til at vildlede Folk. Disse Mennesker, som har gaaet længst ledig og intet har at staa imod med, klæder de fuldkommen skaanselsløst af til Skindet. Det var en Paastand, som var underbygget med Kendsgerninger, og

hvis Rigtighed han sad inde med Beviser for i en Række af Tilfælde. Disse Kontorer lokker Folk fra Provinsen, som benytter deres sidste Skilling til at rejse herind, fordi de tror, der er en Chance, og saa drejer det Hele sig om, at disse private Bureauer ønsker at faa dem indskrevet som Medlemmer og kræver et større eller mindre Indskud paa 2—5 Kr. Hvis de skaffer dem en daarlig Plads — thi det er kun de daarligste Pladser, de har at tilbyde, hvis de overhovedet har nogen, — lader de de paagældende betale 15—20 pCt. af den første Maaneds Gage. Anvisningen af en saadan Plads koster saaledes en 20—30 Kr. Disse Institutioner var der ingen Anledning til at holde Haanden over, de burde tværtimod modvirkes, for saa vidt det overhovedet er muligt. Det synes naturligt, at den offentlige Arbejdsanvisning gør et Forsøg i den Retning, saa meget mere som Handels- og Kontormedhjælperne nu, i Modsætning til, hvad der var Tilfældet, dengang disse private Kontorer kom frem, har en statsanerkendt Arbejdsløshedskasse, som er forpligtet til at staa i Forbindelse med den offentlige Arbejdsanvisning og at anmelde sine arbejdsløse dertil.«

Efter at have omtalt de Forhandlinger, der var ført med Arbejdsanvisningsdirektøren om en Udvikling af Arbejdsanvisningen for Handels og Kontormedhjælperne, fortsatte Jens Johansen:

»Et Anvisningskontor, som skal kunne have nogen Mulighed for at fyldestgøre de Krav, som med Rette kan stilles til det, naar man fra det offentliges Side forlanger, at Handels- og Kontormedhjælperne skal staa i Rapport til det offentlige Kontor, maa ledes af Folk, som har Forudsætninger for at skaffe sig de nødvendige Forbindelser og at kunne vurdere de Kvalifikationer, de paagældende skal møde med, med andre Ord, de maa have Betingelser for at kunne anbringe den rette Mand paa den rette Plads. Ud fra disse Betragtninger havde han for et Aar siden forhandlet med Arbejdsanvisningsdirektør Jensen-Sønderup om Spørgsmaalet. Han havde peget paa, at man i Kristiania har en Ordning af den Art, idet der er oprettet et særligt Kontor for Handels- og Kontormedhjælperne, ledet af en Mand, som er udgaaet fra deres egen Kreds og har Betingelser for at kunne skaffe sig Respekt baade til den ene og den anden Side og dermed ogsaa Betingelser for at gøre et Arbejde, hvorved han kan blive den Formidler, han naturligt bør være. Der var i og for sig mellem Arbejdsanvisningsdirektøren og ham ikke nogen Divergens om Hovedspørgsmaalet, men kun om den økonomiske Side af Sagen, idet han maatte hævde, at man ikke som Leder kunde ansætte en ung Assistent, saaledes som Direktøren hævdede, at det var nødvendigt, fordi der paa Grund af Regulativet kunde ansættes en saadan. Det vil naturligvis ikke være tilstrækkeligt, der maa være en Leder, som ikke kan lønnes med almindelig Assistentløn. Det drejer sig altsaa i Virkeligheden om et Betalingsspørgsmaal, men det kunde formentlig ikke være en uovervindelig Hindring. Han henstillede til Magistraten, at den, hvis den skal beskæftige sig med Flertallets Henstilling, ogsaa tager dette Spørgsmaal med ind under Overvejelserne, saa at man muligvis kunde bidrage til, at de lyssky og uheldige Institutioner, som de private Kontorer er, kunde faa det Dødsstød, de skulde have haft for længe siden.«

I sin Besvarelse erklærede Borgmester Kaper sig enig med Jens Johansen i de af ham fremsatte Synspunkter, og saafremt det var muligt at komme til Bunds i den fremdragne Side af Fæstevirksomheden, vilde han gerne drage dette Spørgsmaal ind under Undersøgelsen.

Man maa nu afvente Magistratens Stilling til Spørgsmaalet om et særligt Anvisningskontor for Medhjælperne og i hvert Fald tør man efter Borgmesterens Udtalelser være overbevist om, at denne vil være med til at modvirke og bekæmpe de Arbejdsmarkedets Hyæner, som adskillige af de private Engageringsvirksomheder har vist sig at være.

Hvem bør tage Initiativet.

DER tales saa ofte om, hvem der skal fremsætte Kravet om bedre Løn- og Arbejdsforhold for Handels- og Kontormedhjælperne, og jeg vil gerne gennem disse Linier tilkendegive min Mening om dette Spørgsmaal.

I Løbet af det sidste Aar har der været stillet Krav fra mange forskellige Afdelinger og Brancher, men der er sikkert endnu mange Handels- og Kontormedhjælpere, hvis Løn er saa elendig, at de hverken kan eller vil være den bekendt. Man skulde synes, det laa saa snublende nær for saadanne Medlemmer at henvende sig til deres Afdelingsbestyrelse med Anmodning om gennem Organisationen at søge Forholdene forbedrede, men da der ofte mangler Initiativ hos disse Medlemmer, og Bestyrelsen stadig skyder sig ind under, at Medlemmerne selv skal fremsætte Ønsket om Forhandlinger, før Afdelingen skal udforme Kravene og forelægge dem for Medlemmerne, faar Sagen stadig Lov at hvile. Da der imidlertid endnu er Afdelinger, som intet har gjort for Opnaaelse af en Overenskomst om Minimallønninger, er det sikkert ikke for tidligt om de straks tog under Overvejelse at søge Forhandlinger snarest mulig.

Enhver Afdeling bør kræve af sine Medlemmer, at de sætter al deres Energi ind paa en Forbedring af Standens Kaar, da Organisationen ikke kan være tjent med, at Medhjælperstanden glider længere ned i Proletariatet; men hvis en Afdeling ikke viser sig energisk nok, bør Centralledelsen animere den til at søge disse for Medhjælperne vigtige Spørgsmaal fremmet.

I saadanne Tilfælde bør Hovedledelsen tilstille Afdelingen Forslag til Minimallønninger med Begrundelse af Kravene og Henvisning til afsluttede Overenskomster indenfor forskellige Brancher, med Opfordring til Afholdelse af Branche- eller Klubmøder med Spørgsmaalet Lønoverenskomster paa Dagsordenen. Ligeledes bør der tilgaa Afdelingerne Meddelelse om hvilken Fremgangsmaade, der helst bør benyttes ved Fremsendelse af Kravene og Anmodningen til Principalorganisationen om Forhandling, saaledes at Afdelingen kan gøre et godt forberedende Arbejde forinden eventuel Tilkaldelse af Forretningsføreren til afsluttende Forhandling. Herigennem opnaar man nemlig mere ensartede Lønkrav og mere System i Arbejdet og sikkert ogsaa et godt Resultat.

C. H.

Den ærede Indsender af ovenstaaende Artikel har selvfølgelig Ret i, at Standen har den største Interesse for, at Lønniveauet hæves, og at det derfor er af Betydning at faa det faglige Arbejde optaget overalt. De Veje, der anvises til at faa foretaget dette, er imidlertid ikke andre end de, der stadig er fulgt og følges. Fra Hovedbestyrelsens Side foregaar der en stadig Paavirkning af Afdelingsbestyrelserne gennem Cirkulærer og paa anden Maade. Der er udsendt en Vejledning i det faglige Arbejde, ligesom Mønsteroverenskomst er udarbejdet og udsendt, og Afdelingerne kan fra Hovedkontoret erholde alle statistiske Skemaer og alle Oplysninger ved blot at skrive.

Overfor Medlemmerne foregaar Paavirkningen først og fremmest gennem D. H. K. M. T., hvor en meget stor Del af Artiklerne netop tager Sigte paa at vække Medlemmerne, at faa dem til at værdsætte deres Arbejde og fremføre deres Krav. Ogsaa de Beretninger, der regelmæssigt fremkommer om Resultatet af Lønbevægelsen virker i samme Retning, og den af Indsenderen efterlyste Animering savnes derfor ejheller.

Til syvende og sidst maa Kravene dog fremkomme fra Medlemmerne selv, og Medlemmerne maa selv staa bag disse. Det nytter jo lidet, at man faar Medlemmerne til at vedtage Forslag til Overenskomst, for, saa snart der fra Principalhold øves Modstand imod Kravene, at se Medlemmerne »falde fra« uden at turde tage Konsekvensen af deres Medlemsskab. Organisationen staar i saadanne Tilfælde magtesløs og maa ikke alene opgive Sagen, men er ogsaa udsat for at svække sit Omdømme, hvilket er i højeste Grad uheldigt. Derfor maa det faglige Arbejde altid hvile paa Medlemmernes egne Øn-

sker og Krav, og disse maa igen være underbyggede med den faste Vilje til at føre Sagen igennem.

Vi er enige med Indsenderen i, at der fra Afdelingsledelsens Side kan gøres et meget stort Arbejde for at paavirke Medlemmerne til at forstaa Betydningen af Gennemførelse af overenskomstmæssige Forhold overalt, og Bestyrelserne kan ved den direkte Berøring, som de har med Medlemmerne, netop komme til at udøve en betydelig Indflydelse paa det faglige Arbejde i Afdelingerne. Derfor kan vi slutte os til Indsenderens Opfordring til Afdelingsbestyrelserne om at sætte Lønspørgsmaalet paa Dagsordenen i den kommende Tid og ved Møder herom søge at vække Medlemmernes Interesse for egne Vilkaar, saaledes at de gennem Organisationen rejser Krav om ogsaa at komme ind under menneskelige Levevilkaar, der maa være Betingelserne for godt og loyalt Samarbejde mellem Principal og Medhjælper. Red.

Brev fra Axel Gundel.

Hilsen og Tak.

Vilh. Hansen Causeri.

Fra C. O.s Stifter, Hr. Axel Gundel, der nu i en halv Snes Aar har opholdt sig i Amerika, har vi haft den Glæde at modtage nedenstaaende karakteristiske Brev, som vi særdeles gerne giver Plads i D. H. K. M. T.s Spalter.

Denne hjertevarme Hilsen, som konkluderer i en kraftfuldt tegnet Skildring af den Mand, der gennem Aarene har trukket det største Læs for den danske Medhjælperbevægelse, vil blive modtaget med den største Interesse og hilst med stor Glæde af de organiserede Medhjælpere, og disse vil yderligere nære den Taknemlighedsfølelse overfor Axel Gundel og Vilh. Hansen, som allerede eksisterer hos baade ældre og yngre Medlemmer af disse to udmærkede Kollegers Hjertebarn — C. O.

DET er i Dag Amerikanernes næstfornemste Helligdag, »Thanksgivings Day«, og det er et Tilfælde, der meget ligner en Tanke, at jeg netop paa denne skulde faa en uopsættelig Lejlighed til atter at vise mit Navn i D. H. & K. M. T.

I næsten et fuldt Aar har jeg staaet i Gæld til Centralorganisationens Ledelse og flere af dens Medlemmer for den smukke Opmærksomhed, der blev udvist mod mig ved det Billede, der blev skænket til Centralorganisationens Hovedkontor.

Min Tavshed kan med Berettigelse opfattes som Tegn paa Sløvhed overfor min gamle Livssag; jeg haaber at være i Stand til at overbevise om, at saaledes er det dog ikke. — Den almindelige, letkøbte Undskyldning »Travlhed« kan naturligvis ikke anvendes i et Tilfælde som dette, thi den vilde rumme en fæl Anke mod mig selv for ikke at forstaa at sætte System i mit Arbejde eller økonomisere med min Tid. Jeg har betalt en meget høj Pris, meget dyre Lærepenge for netop at tilegne mig disse to Egenskaber, men Resultatet er en Kendsgerning, og kan ikke nu fralyves.

Nej, Sagen har været den, at jeg følte, at en simpel Tak og Hilsen ikke var nok, ikke stod i rimeligt Forhold til den smukke Tanke, der dannede Baggrund for Gaven; jeg følte, at jeg maatte strække mig videre, i det mindste begaa en Artikel til min gamle, kære Ven »D. H. & K. M. T.«. Men véd I, at først ude af Vane med at skrive er det en haard »Job« at tage op igen, og ved Siden heraf — hvor skulde jeg finde et passende Emne. Der har ofte været Spørgsmaal oppe, som jeg kunde have Lyst til at give mit Besyv til, men de 1000 Mile imellem os vilde altid bringe mine Indlæg for Læserne »post festum« og ret beset, vilde det være rigtigt af mig nu at tage Standpunkt i Centralorganisationens Affærer? Næppe.

Jeres Telegram blev straks ophængt mellem to Kongresbilleder i mit eget Værelse — et helt lille Danmark Sanctum —, det har hængt der siden for om det muligen ved den daglige Paamindelse skulde kunne indgive mig den fornødne Inspiration til Handling. Alligevel var det D. H. & K. M. T., som blev min frelsende Engel.

Medens saa meget andet uhjælpeligt bristede for mig, saa er der dog et Forhold, hvor jeg kan sige at have været fuldt lykkelig; det er dette, at overalt, hvor jeg færdedes, har jeg vundet mange og fuldtro Venner, og med et Par Undtagelser Venner af den Slags, der som Mennesker var blandt de bedste. Jeg besidder Selvkritik nok til at forstaa, at dette Forhold først og fremmest, og dernæst den Omstændighed, at jeg tilfældig blev den første egentlige Banebryder for Handels- og Kontormedhjælperne, var det, der retfærdiggjorde den Hædersbevisning, som blev vist mig.

Mine Fortjenester af Centralorganisationen blev ikke store — kunde vel ikke engang forventes at blive det. I Hundreder af søvnløse Nætter herovre har mit hele Forhold til Handels- og Kontormedhjælperbevægelsen passeret Revy for mig, og mere og mere er det kommen til at staa ganske klart for mig, at jeg aldrig fik udrettet, hvad jeg evnede at udrette, om Forholdene og tildels ogsaa mine Samtidige havde stillet sig lidt gunstigere. For den, i hvis Bryst der bor en ærlig Trang til at »ville« noget for Næsten, hellere end for En selv, virker en saadan Stadfæstelse som en nagende Smerte for hele Resten af Livet. Ingen anden, tør jeg dristigt paastaa, hverken af Veteranerne eller de fremtidige Førere, vil have at tømme saa bitter en Kalk, som det har været min Lod, Ingen anden vil faa saa tungt ved at lære den triste Sandhed, at det er saa uendeligt mange Gange sværere at klippe en gammel Traad over, end det er at knytte nye.

Dog, Livet skal jo leves og strides til sin Afslutning, og man faar jo da søge at finde Balsam for sine Vunder.

Og heri har jeg ikke været uden Held, thi er det rigtigt, at den høieste Form for personlig Tilfredsstillelse er dette, at finde Evner og Kræfter til at fuldbyrde de Maal og Opgaver, man stiller sig, saa maa det ogsaa være rigtigt, at den næst opnaaelige Form for en Forsoning med Livet er at se andre tage fat der, hvor man selv slap Taget, og naa frem til det Maal, fuldbyrde de Opgaver, der oprindeligt var Ens egne.

At dette er sket, fylder mig med overstrømmende Glæde og Taknemmelighed. Det mægtige Fremstød, som Centralorganisationen har taget, ved gennem faa Aar at 7—8doble Medlemsantallet, er ikke og kan ikke være Enkeltmandsværk, det er de mange spredte Kræfter, samlet til et Hele, der har hidført det. Hver især fortjener den største Paaskønnelse og Tak, men det er kun rimeligt, at man i særlig Grad giver den til dem, som var i Spidsen og førte Slaget. Blandt disse er der atter to Mænd, som har Krav paa udelt Hyldest af alle Handels- og Kontormedhjælpere: Vilh. Hansen og Jens Johansen.

Vilh. Hansen skal jeg om lidt tage under kærlig Behandling i et særligt Afsnit. Jens Johansen kender jeg ikke personligt, men jeg har nøje iagttaget ham gennem denne Tidende, og det er alt flere Aar siden, det blev mig klart, at i ham havde Centralorganisationen endelig været saa heldig at finde »den rette Mand for den rette Plads«. Han har paa mig gjort Indtryk af at være uselvisk, hvilket jeg tillægger større Betydning end noget andet, dernæst at besidde klart Omdømme, og et roligt Gemyt, der altid tillader velovervejet Handling. Sammen med V. H. har Jens Johansen mere end nogen anden bidraget til at naa det Maal, der var min Ungdoms lyseste Forhaabning, naaet det til en saadan Fuldkommenhed, at der i Dag er intet, som ikke har ramt lige i Pletten af alle mine Drømme. Det vil glæde mig, om det ikke er Jens Johansen ganske ligegyldigt at modtage af mig denne ganske uforbeholdne Anerkendelse, ledsaget af min hjerteligste Tak.

Maa jeg endelig bringe en Tak til enhver, som ved deres Bidrag til Maleriet gjorde det muligt at bevare mit Navn for Eftersl[illegible]erne. Der er herved beredt mig en Glæde saa stor, at jeg ikke formaar at give den bedre Udtryk end i den jævne Tak. Og maa jeg tilføje, at Takken ikke mindst gælder alle de Kolleger af de yngre Aargange, som slet ikke kender mig, men som, ved at yde deres Skærv, beviste, at de havde studeret Handels- og Kontormedhjælperbevægelsens Pionerarbejde og bærer Respekt for de deri nedlagte betydelige og uegennyttige Bestræbelser. Ved at hædre mig og derigennem indirekte alle dem, der i det Arbejde stod ved min Side, har de ogsaa bragt Hæder over sig selv.

Til Gengæld for alt, der er udrettet, og for den Sympati og de venlige Følelser, der paa Trods af Tidsrum og Afstand stadig slaar mig i Møde, har jeg intet at give udover min Kærlighed og Trofasthed til den Sag, I kæmper for — og saa mine allerbedste Ønsker for Tiden fremefter. Centralorganisationens første Livsafsnit, hvor det var Opgaven »at samle«, er gledet ud i det næste, hvor Opgaven bliver »at holde sammen« i den Kamp, der er nærforestaaende, for Or-

ganisationens endelige, uigenkaldelige Befæstelse. Maatte den tusindtallige Medhjælperhær forstaa, at den fandt Vej til Centralorganisationen, fordi der her var Hjælp og Lindring at finde, og maatte den villigt anerkende Konsekvensen, at der, hvor man henter sin Hjælp, der bør man ogsaa lægge sin Trofasthed, sit Venskab. Maatte I alle lære at synge, som Chr. Richardt synger om vort gamle, stolte Flag:

»Og kunne med Korsmænds Hu vi gaa
til Kampen, der dæmrer bag Skyerne graa,
.....da skal vi Dig aldrig miste.«

Parallellen er let trukket op. Naar hver eneste Medhjælper kommer til at se i Centralorganisationen det samme, som en Nation ser i dens Flag, naar de er parat til at kæmpe og lide for, at den ikke skal falde i Fjendehaand, da — vil I den aldrig miste.

— — —

Jeg modtog for et Par Dage siden »D. H. & K. M. T.« Nr. 21 og dermed den overraskende Meddelelse om Vilh. Hansens Tilbagetræden fra den aktive Ledelse af Centralorganisationen. Et over 22aarigt Arbejde, af hvilke de 21 i den yderste Frontlinie — for Handels- og Kontormedhjælpernes Interesser — har saaledes fundet sin Afslutning, og fra mit fjerne Opholdssted vil jeg gerne være med i den Hyldest, som Medhjælperne Danmark over, ja, over hele Evropa, vil vide at yde den Mand, hvis Indsats i den faglige Rejsning af Handels- og Kontormedhjælperne, har været saa betydelig, at naar de første 25 Aars Beretning om føje Tid kan skrives, vil intet Navn være over, intet ved Siden af Navnet Vilh. Hansen.

Da V. H. i August 1898 tog Sæde i Bestyrelsen for »De danske Handelsmedhjælperes Forbund« og sammen med mig begyndte det taalsomme Slid at lægge Underbygningen til den Organisationsmaskine, der i Dag surrer og snurrer med alle sine Hjul i dristig Bevægelse — V. H. som Redaktør af Forbundsorganet »Merkur«, jeg som Formand —, mødte han til denne Gerning med langt flere Forudsætninger, end det paa den Tid kunde tænkes at finde hos nogen anden Medhjælper.

Paa et meget tidligt Stadium af hans Udvikling til Menneske mødtes han af sit første Held, idet »Moder Natur« saa, at hun havde begaaet en Fejl ved at gøre ham lovligt kortbenet, og for at skaffe Balance i Himmerige (og vel ogsaa i Personen) puttede hun saa noget mere Forstand i den anden Ende (Ho'det altsaa), end det almindeligvis er Skik og Brug; desuden havde han været i Stand til at nyde en saa god Skoleuddannelse, som heller ikke var almindeligt for Tidens H. K. M., endelig var han den fødte Skribent, og paa Toppen af det hele var han, paa Trods af hans store Ungdom — 21 Aar —, veltræneret i Foreningsliv og -Arbejde. Kun 17 Aar gammel blev han en begejstret Tilhænger af Socialismen, blev Medlem af »Karl Marx« og Vælgerforeningen i 13. Kreds, tog livlig Del i disse Foreningers Arbejde og blev hurtigt en meget anvendt og skattet Taler.

Jeg vil ikke sige, at han ved sin første Fremtræden for Medhjælperne egentlig »gjorde sig«, dertil var han alt for forskellig fra dem. Naar hine ved Møderne holdt Hærskarer af Opvartere i travl Aktivitet med at servere læssevis af Bajere, saa drag Hansen Vand — tomt Vand. (Sandheden tro, maa jeg bemærke, at »Civilisationen« senere fik Hold ogsaa i ham. Jeg husker ikke, om det var »Overretten«, Ejnar Hansen eller mig, der hidførte denne »Højnelse af Kulturen«; hvis det var mig, er Straffen ikke udebleven, thi herovre har nu i et halvt Aar været saa »tørt« som i nogen Bagerovn, og da der ikke er Spor af Udsigt til indtrædende »Fugtighed«, saa faar jeg rimeligvis at drikke »tomt Vand«, indtil jeg engang dør a' et.) Og naar Medhjælperne efter Møderne (for den Sags Skyld ofte ogsaa under Møderne) satte sig til at spille »Sjavs« eller »Fedtmule«, saa vendte Hansen sig fra dem med knusende, foragtende Blikke og fo'r lige hjem paa Hovedet i Marx »Kapitalen«. Men mest af alt var Grunden dog den, at han var saa uendeligt højt hævet intellektuelt over alle de andre; der skabtes om ham — for at tale i Datidens Kræmmerlatin — ligesom et »Læbælte«, som vel bedst lader sig forklare derfra, at man som oftest frygtsomt og nødig stiller sig Ansigt til Ansigt med den, om hvem man ved, at han er En aandelig overlegen.

Dette, at han ikke var som »vi andre« gjorde, at han betragtedes med en hel Del Æresfrygt. En medvirkende Aarsag hertil var det sikkert, at han besad et Forraad af fremmede Ord, som nok kunde faa selv en Wilhelm Thomsen til at blegne, og de blev slynget ud med en saadan Virtuositet og havde en saadan Effekt paa disse fattige-i-Aanden Urtekræmmersvende, at disse uden Betænkning vilde have taget Gift paa, at hvad V. H. havde sagt, var netop det store, forløsende Ord, som vilde føre til deres evige Frelse; og saa »høl« de i ubehersket Glæde — men de havde ikke forstaaet et Kvæk.

Der var i denne lille, iltre Skikkelse med det lange, frit flagrende Haar, med de mørke, intelligente og lynende Øjne, som spaaede Død og Djævel over alt og alle, der lagde et Halmstraa i Vejen for H. & K. M.s hellige Sag, med det buskede Vildmandskæg og et Slips af Dimensioner, saa min Kone nemt kunde have lavet et Par Dusin til mig, der var netop det fremmedartede, magiske, elektriserende, som skulde til for at skabe Liv og Fart over Møderne. Jeg tænker, det var dette, der fik Blicher til i »Nationaltidende«, hvor han ofrede 2—3 Spalter paa Vilhelms og min Opdragelse, at titulere ham som »sprælsk Separatist«, og det var vel ogsaa Grunden til, at en begavet Kongresdelegat engang hviskede til mig: »Han minder mig om bævrende Aal i Gele«.

Alene paa Grund af hans personlige Fremtræden var V. H. saaledes netop Manden, vi havde Brug for, men hans egentlige Fortjeneste i denne første Tid, som det ogsaa har været det siden, var naturligvis hans Skribentvirksomhed. Han forstod baade at give Bladet Form og Indhold og hæve det til et af de bedste mellem Fagbladene.

Dette er Billedet af sidst-i-halvfemsernes Vilh. Hansen; de, der først har lært ham at kende efter at han blev adstadig Ægtemand og Kontorchef vil sikkert forgæves søge ham i det, thi der er med ham foregaaet en Forvandling, som kun vi ældre kan se og forstaa. Jeg ved, at det vil more alle vore fælles gamle Venner, at se Billedet rullet op nu efter 22 Aars Forløb, og jeg haaber, det ikke mindst vil more V. H. selv.

Forvandlingen foregik pludselig og var, som det maatte forventes, revolutionær. Det faglige Arbejde greb V. H. med fast og sikker Haand, saa han gled mere og mere bort fra det politiske, for tilsidst helt at opgive det. Han bragte herved sin Stand et Offer, som de Tusinder, der nu fylker sig om Centralorganisationen, skal kende og af dem bør paaskønnes i fuldeste Maal, fordi han gav til dem 22 Aars Evner og Kræfter, som anvendt paa den politiske Arena for mange Aar siden vilde have bragt ham til en Stilling med Magt og Indflydelse. Om det havde givet ham forøget Livslykke? Ingen ved det. Jeg husker, at daværende Formand for D. S. F., J. Jensen, engang sagde netop til Vilhelm og mig, at da et Halsonde tvang ham til at tale saa lidt som muligt, maatte han give Afkald paa et af hans offentlige Mandater, og han vilde uden Betænkning lade Rigsdagsmandatet gaa til Fordel for Borgerrepræsentationens, idet dér skabtes de haandgribelige Resultater af Ens Arbejde, som er saa nødvendigt for ikke at deprimere i det lange Løb. Sikkert har V. H. fundet saadan Tilfredsstillelse gennem sit Arbejde for H. & K. M., men hans Offer bliver derfor ikke mindre, thi han var ved fuld Bevidsthed om, hvad han kastede bort, medens han ikke kunde have Anelse om, hvad han vilde faa igen.

Derved, at H. helt kastede sig ud i Fagkampen, opstod et meget intimt Samarbejde og lige saa intimt Venskab mellem ham og mig, og sikkert har jeg min Del i den Forvandling, der foregik med ham. Brandes har sagt, at naar to Mennesker møder hinanden i fuldt Venskab, saa vil de virke befrugtende paa hinanden, selv om de af Natur er vidtforskellige. Vilhelm og jeg kan underskrive Rigtigheden heraf. For ikke at gaa dybere ind paa Sagen, skal jeg kun nævne, at den Glød, der glimtvis kan paapeges i min Virksomhed, uden al Tvivl var hentet hos V. H., som til Gengæld erhvervede noget af min Ro og mere nøgterne Syn paa Ting og Forhold. Et vittigt Hovede har engang sagt om en forhen kendt Overretssagfører og Skuespilforfatter og dennes Kompagnon, at de s'gu passede udmærket godt sammen, thi hvad den ene ikke kunde, det kunde den anden — heller ikke. Skær bort de to smaa Ord, der skaber Vittigheden, og Resten vil passe paa Forholdet mellem Vilhelm og mig, saaledes som det formede sig i den første Trediedel af dansk Medhjælperbevægelse.

Men der var naturligt mange andre, og sikkert mere væsentlige Aarsager til hans Forvandling og Udvikling. Først og fremmest var der dette, at han blev »maalbevidst«, Ordet taget rent praktisk. Han fik den ikke just originale, men for de, der kender hans noble, forstandige Frue, saare letfattelige Idé, at han vilde giftes. I Tilslutning hertil fik han en anden Idé, og den var absolut original, idet den gik ud paa, at han vilde have hele Indboet betalt, »spot cash«, før Giftermaalet.

Efter den Tid blev der ikke klistret flere Øletiketter af

V. H.s paa Væggen i Siemens & Halske's Frokoststue i St Kongensgade 63, og denne i sig selv betydningsfulde Reform efterfulgtes af mange andre i lignende Retning. V. H. blev sparsommelig, fik et mere praktisk Greb paa sin egen Finansiering, han blev atter, som før 98, Hjemmemennesket, der gik helt op i sit Arbejde og sit Maal. Dette gav ham forøget Tid og dertil forøget Evne til at koncentrere sine Kræfter. Nu er det jo saaledes, at er et Maal engang afstukket, og ser man, at man magter at vinde ind paa det, saa afsætter man halvt uafvidende nye Maal; det var, hvad V. H. gjorde, og her kommer vi saaledes til den forvandlede V. H. — V. H. som han er i Dag, som han har været i de sidste 15—18 Aar.

Overskriften til nærværende Indsendelse antyder, at jeg har ikke haft til Hensigt at skrive V. H.s Biografi. Til Paaske er det 17 Aar siden, at Samarbejdet mellem os reelt ophørte, og jeg kan saaledes ikke være skikket til at røgte en saadan Opgave, men i Tilslutning til foranstaaende Skitse af V. H. den yngre, som næppe nogen anden besidder Forudsætningerne for at kunne tegne, vilde jeg gerne have Lov til at paapege de hos ham fremherskende Karaktertræk, som særligt har gjort ham til en saa betydelig Forgrundsfigur i Centralorganisationens Virksomhed. Jeg kan gøre dette, thi vel har jeg været uden Føling med ham i 17 lange Aar, men jeg har aldrig tabt ham af Syne. Hans allernærmeste Medarbejdere derhjemme i København har ikke mere aarvaagent kunne følge hvert af hans Skridt, end Vennen i Amerika har gjort det — forsaavidt naturligvis, som de har fundet Udtryk i dette Blad —, thi under de idelige Omskiftelser i Ledelsen i Tidsrummet 1908—12 blev det mig ganske klart, at indtil den rette Førstemand blev fundet, og et godt Stykke Tid efter, vilde der kun være en, der kunde give Marchtakten og Retningslinien, dels fordi denne ene raadede over baade Erfaring og Dygtighed, dels fordi hans Stilling som Redaktør gav ham Magten dertil. Denne ene var selvsagt Vilhelm Hansen.

Andre vil langt bedre end jeg være i Stand til at finde de rette Udtryk for de betydelige Evner og den sejge Energi, der gennem saa mange Aar gjorde V. H. ganske uundværlig for Centralorganisationen. Men Evner og Energi er ikke alt, jeg behøver ikke at gaa langt for at finde det uomstødelige Bevis herfor.

Hansen havde den Lykke ved Siden heraf at besidde to Egenskaber, som skabte Helstøbtheden. Han var Eksklusiv. Han indtog altid en skeptisk Forhaandsholdning overfor Andenmand, han var lidet tilbøjelig til at slutte Venskaber, men gjorde han det, gik de ikke længere, end til det Skel, han havde afsat mellem, hvad han ansaa for Ret og Uret overfor den fælles Sag, som Venskabet var bygget paa. I 16 Aar har V. H. været Centralorganisationens »Bulldog«, der ikke var længe om at vise Tænder overfor den, der, med ikke helt uangribelige Hensigter vovede sig ind paa dens Gebeter. Eller vil De, kære Læser, hellere at jeg skal give ham Menneskeskikkelse, saa lad mig kalde ham Centralorganisationens »Bussemand«.

Saa stærkt har hans Personlighed virket paa Medlemskredsen, at intet Spørgsmaal, tangerende vigtigere Sager, er behandlet i Afdelingen eller Mand og Mand imellem, uden at et paralleltløbende Spørgsmaal knyttedes til det: »Hvad mon V. H. mener,» eller »hvad mon V. H. vil sige til det.« I de Aar mellem min Mandatnedlæggelse og Udvandring færdedes jeg en Del ude i Landet, derfor véd jeg, at hvad jeg her har fremført er korrekt.

Naar en Mand, som selv er ganske klar over Maal og Midler, formaar at føje hertil en Personlighed, som Medarbejdere og Menige er lige uoplagte til at komme i Konflikt med, saa er denne Mand stærk, hans Stilling urokkelig. V. H.s Evne til at sætte det skarpe Skel mellem Venskab og Kammeraderi paa den ene Side og »business« paa den anden er hans største og uvisneligste Fortjeneste af Centralorganisationen.

Selv var jeg den første, V. H. røg i Benene paa, om med større eller mindre Ret er uden Betydning i denne Sammenhæng, men jeg er glad for at kunne konstatere for mig selv, at jeg uden nogen Art af Bitterhed kan give ham den Anerkendelse, han tilkommer, thi det er aabenbart, at under saa mange andre Forhold var det denne hans Rankhed, der har hjulpet at redde Centralorganisationen.

Den anden Egenskab, der bar V. H. igennem og hjalp til at styrke Organisationen, var den, at han vel kunde lade sig b r u g e, men aldrig lod sig m i s b r u g e af Organisationen eller dens enkelte Medlemmer. Her behøves næppe nogen Motivering. Personlig véd jeg, at om jeg havde formaaet at lære ham blot denne ene Kunst af, saa havde disse Linier ikke set Lyset i Amerika.

Vilh. Hansen's Gang gennem Centralorganisationen kan sammenfattes saaledes: Manden, som vi netop havde Brug for — Manden, som var absolut uundværlig, Manden, som med Sindsro kan gaa til sit Otium, fordi alt er saaledes tilrettelagt, at Organisationsskibet nu kan gaa sin støtte Gang med den Besætning af solid Intelligens, Arbejdsiver og Ambition, som er tilvejebragt.

Betragtet paa Afstand maa Forholdet være saaledes. Efter at Centralorganisationen — heldigvis — omsider blev i Stand til at indtage en mere aggressiv Holdning, maatte det være indlysende, at Situationen lidt efter lidt vilde blive uholdbar for de af dens Ledere, som ogsaa i deres private Virksomhed indtog en ledende Stilling. Paa den samme Tid er det lige saa indlysende, at om de indre Forhold i Centralorganisationen ikke var saaledes, som jeg nys skitserede, saa kunde man ikke have Raad til at give Slip paa en Mand som V. H. I V. H.s Fratræden ser jeg derfor en Borgen for, at Handels- og Kontormedhjælpernes Interesser forblivende befinder sig i de allerbedste Hænder.

Af alle V. H.s Fortjenester er det sikkert den største, at han kan forlade Skuden i mønsterværdig Stand, og jeg haaber at Afmønstringen er sket med fuld Honnør. Jeg føjer min Tak, mit »Held for al Fremtid« til alle de andres. Det maa være en Trøst for dem, der fuldtud forstaar at vurdere det trofaste, dygtige, udholdende Arbejde, han har udført for sine Standsfæller, at vide, at V. H. ikke gaar en usikker Fremtid i Møde, men kan nyde sit Otium i den sorgløse Glæde, som veludført Arbejde giver. Jeg kan ikke undgaa i denne Nattetime at drage en Sammenligning med hans Stilling og min. Jeg kunde kalde det den blodigste Ironi, som noget Menneske har været oppe imod, men da jeg har bevaret en hel Del af det, min Moder kaldte »Ole Ligeglad«, d. v. s. et sundt Blik for Livets Humor, saa vil jeg foretrække at kalde det den kosteligste »joke«, at netop jeg af Forholdenes Magt er bleven tvunget til at arbejde i et fremmed Land, hvor Forholdene for mit Fag er endnu mere forrykte end de, jeg ofrede mine bedste Ungdomsaar for at mildne i det gamle Land. Sic transit gloria mundi.

Det er Amerikas næstfornemste Helligdag i Dag, Taksigelsesdagen. I brede Stimer har Skurke og Hyklere i skønneste Forening været i Herrens Hus og takket for al den Miskundhed, Aaret har overøst dem med — bagefter er de gaaet hjem og har forædt sig i Kalkunsteg. Jeg behøver ikke at slide paa de kostbare Støvlesaaler for at naa Guds Hus, jeg har mit Lønkammer lige her, og af de 130 Millioner Mennesker, som atter i Dag har gjort offentlig Grin med Vorherre, er der ikke et, som har haft saa hellig, saa fredfyldt en Eftermiddag, som jeg har haft — ene med alle de kære, kære Minder. Tak.

Axel Gundel,
2416 N. California Ave.,
Nov. 27. 1919 Chicago, Ill.

Truende Medhjælperkonflikt i Kristiania.

Søg ikke Plads dér.

MELLEM Kristiania Kontor- og Butiksfunktionærers Forening, — der staar som Afdeling af »Norges underordnede Handelsstands Landsforbund« — og den derværende Købmandsforening har der i den sidste Tid været ført Forhandlinger om en ny Overenskomst angaaende Løn- og Arbejdsforhold.

Der opnaaedes Enighed om en Række Bestemmelser, og selv om der ikke var Enighed om Lønningerne, var der dog i Udvalget Forhandlingsvillighed, og man vilde gensidig forelægge sin Organisation et Forslag, som man mente at kunne slutte sig til.

Købmandsforeningens Repræsentanter erklærede imidlertid i et Møde den 11. December, at deres eget Forslag var enstemmigt forkastet af deres Organisation, der ikke kunde gaa med til Princippet: Løn udøver Læretiden, og der var derfor ikke andet for Medhjælperne at gøre end at afbryde Forhandlingerne.

Organisationen har nu under Overvejelse at etablere Strejke for at tvinge sit Krav igennem, og vi advarer derfor vore Medlemmer mod at lade sig engagere til Kristiania, forinden man har erkyndiget sig om Forholdene, enten paa C. O.s Hovedkontor eller hos Kristiania Kontor- og Butiksfunktionærers Forening, Universitetsgatan 8, Kristiania.

Vi tilsiger vore norske Kammerater og Standsfæller al den Støtte, vi er i Stand til at yde dem i deres Arbejde for bedre Vilkaar, og føler os forvissede om, at de ved Enighed og Sammenhold vil formaa at gennemføre deres berettigede Krav og derved skabe Muligheden for et yderligere Lønarbejde til Gavn for Handels- og Kontormedhjælperne i Norge.

Conto pro diversi.

EKSTRAORDINÆRT HOVEDBESTYRELSES- og Repræsentantskabsmøde afholdtes i København den 10. og 11. Januar i Anledning af, at Arbejdsløshedskasselovens Revision gjorde en Del Ændringer i Arbejdsløshedskassens Vedtægt paakrævede.

Referatet af Møderne vil fremkomme i næste Nr. af D. H. K. M. T.

Løbende Konflikter.

A/S Det københavnske Reassurance Comp.,
Tordenskjoldsgade 30, København, er fortsat blokeret.

Sagførerne N. Beck & O. Rasmussen, E. Ejlersgaard, Hj. Jensen og O. Møller, Middelfart, samt N. Hilling, Ejby.

Der er til Onsdag den 14. Januar aftalt en Forhandling med Sagførerne om en Afslutning paa Strejken, men indtil nærmere foreligger om en Ordning, er det ikke tilladt at modtage Plads hos nogen af dem. Jens Johansen.

Varslede Strejker.

I/S Berlingske Tidende, København, Brugsforeningen »Frem«, Esbjerg, Aarhus Kommune.

I/S Berlingske Tidende, Pilestræde 34, København. Det er endnu ikke lykkedes at opnaa nogen Ordning med Selskabet, og Strejken vil derfor blive effektiv pr. 15. Januar. Det er derefter forbudt Organisationens Medlemmer at tage Plads i Selskabet, forinden nærmere Meddelelse herom fremkommer fra Organisationen.

Brugsforeningen »Frem«, Esbjerg. Da Brugsforeningen havde indvilget i at forhandle med Organisationen, indgik vi paa at udsætte Strejken til den 20. Januar, men det viste sig, at man fra Brugsforeningens Side havde meget ringe Forstaaelse af Medhjælpernes Krav, og da man dertil har afskediget Personalets Tillidsmand, vil Strejken blive effektiv pr. 20. Januar, og Brugsforeningen er blokeret for Tilgang af Arbejdskraft, indtil Forholdene er ordnede.

Aarhus Kommune. Som meddelt i sidste Nr. af D. H. K. M. T. er samtlige Medlemmers Pladser opsagt til 31. Marts, og der maa derfor ikke søges Plads hos Kommunen, forinden nærmere Oplysninger om Forholdene er indhentede paa Hovedkontoret, Gl. Kongevej 6, København, eller hos Afdelingen i Aarhus, Nørregade 53.

Jens Johansen.

Aflyste Strejker.

Jørgen Petersen & Co., Fr. Fiedler, København.

Jørgen Petersen & Co., Nørregade 7, København. Ved et langvarigt Møde, der først afsluttedes ud paa Morgenstunden den 30. December, blev man enige om en Overenskomst, der er gældende 1 Aar fra 1. Januar, og Strejken kunde da i sidste Øjeblik aflyses.

Fr. Fiedler, St. Kongensgade 31, København. Ved et Møde i Manufakturhandlerforeningen den 30. Decbr. afsluttedes Overenskomst med dette Firma, hvorved den varslede Strejke aflystes.

Det er herefter atter tilladt vore Medlemmer at søge Plads i ovennævnte Firmaer, da Forholdene nu er ordnede.

Jens Johansen.

Fra Centralorganisationen.

Meddelelser fra Afdelingerne, der ønskes optaget under denne Rubrik, maa være Redaktionen i Hænde senest 8 Dage før Bladet skal udkomme.

Aarhus. Ordinær kvartaarlig Generalforsamling afholdes Onsdag den 28. Januar Kl. 8 i Forsamlingsbygningen i Amaliegade. Dagsorden: 1) Forhandlingsbogen, 2) Beretning, 3) Arbejdsløshedskassens Regnskab, 4) Eventuelt.

Aarhus Manufakturafdeling. Ekstraordinær Generalforsamling afholdes Torsdag den 22. Januar Kl. 8 i Forsamlingsbygningen paa Østergade. Dagsorden: 1) Forhandlingsbogen, 2) Beretning, 3) Overenskomsten, 4) Valg af Formand, 5) Valg af Bestyrelse, 6) Eventuelt.

Assens. Torsdag den 20. Novbr. afholdtes Generalforsamling paa Damms Hotel. Til Dirigent valgtes J. P. Nielsen, Thurup, hvorefter Formanden aflagde Beretning om Kongressen i København. Derefter valgtes ny Bestyrelse, som kom til at bestaa af følgende: H. Hansen, Formand; E. Johannessen, Næstformand; M. Mortensen, Kasserer; A. Jensen, Sekretær, og O. Elmer, Glamsbjerg. Desuden valgtes 2 Suppleanter. Axel Jensen.

Fjerritslev. Extraordinær Generalforsamling afholdtes d. 25. Novbr. Dagsorden: Valg af Formand paa Grund af Bortrejse. Valgt blev Kommis J. Budtz, A/S E. Neve, Fjerritslev og den nye Formand træder straks i Funktion.

J. Lindstrøm, afg. Form.

Grindsted. Den 6. Novbr. afholdtes ord. halvaarlig Generalforsamling paa Afholdshotellet.

Formand og Kassererske aflagde Beretning, der enstemmig godkendtes. Til Medlem af Bestyrelsen nyvalgtes Hr. Forretningsfører N. Madsen.

Søndag den 30. Novbr. afholdtes Møde paa Afholdshotellet, hvortil alle udenforstaaende Kolleger i Byen og Oplandet var indbudt. Formanden bød Velkommen og gav derefter Ordet til Hr. N. C. Nielsen, Kolding, der i et klart og livligt Foredrag fremsatte C. O.s Program. Foredraget paahørtes med megen Interesse.

Efter Mødet samledes Medlemmerne til fælles Kaffebord og Dans. Sørensen.

Hjørring. Tirsdagen den 4. Novbr. afholdtes en talrigt besøgt ord. Generalforsamling. Formanden H. Hein aabnede Generalforsamlingen og Hr. Bregnhøj valgtes til Dirigent. Derefter aflagde Formanden en fyldig Kvartalsberetning, af hvilken fremgik, at der i den seneste Tid har været udfoldet en livlig Virksomhed for Iværksættelse af en Lønaktion for Kolonialmedhjælpernes Vedkommende.

Det oplystes, at Arbejdsløsheden i det sidst forløbne Kvartal har været næsten lig Nul. Kassereren aflagde Arbejdsløshedskassens Kvartalsregnskab, der ligesom Beretningen enstemmig godkendtes.

Som Formand for næste Aar genvalgtes H. Hein med Akklamation. Til Bestyrelsen valgtes Kommisserne Chr. M. Pedersen og H. R. Frederiksen. Til Suppleanter valgtes d'Hrr. Kommisser Andersen og H. Jensen. Derefter valgtes et nyt Agitationsudvalg med Hr. Hansen som Formand.

Sluttelig gav Formanden under Eventuelt forskellige Meddelelser, hvorefter Dirigenten hævede Generalforsamlingen.

Tirsdag den 18. Novbr. fejrede Afdelingen sin 20-aarige Fødselsdag ved en større Festlighed. Kl. 8 Aften samledes ca. 100 Deltagere om de lange pyntelige Kaffeborde i den festsmykkede Sal paa »du Nord«, hvor forskellige indbudne Gæster var tilstede, ligesom Pressens Repræsentanter efter Indbydelse havde givet Møde.

Formanden, H. Hein, bød Velkommen og efter en i Dagens Anledning skrevet Sang var afsunget talte han for Fød-

selsdagsbarnet, den 20-aarige Ungersvend, der nu stod fuldt og kraftigt udviklet. Taleren gav en kort Skildring af Foreningens Udvikling, Modgang og Medgang lige fra dens Stiftelse den 12. November 1899 til Dato, nævnede dens Formænd og betydeligste Mænd i Aarenes Løb samt fremhævede en Del af de Goder, Foreningen havde bragt sine Medlemmer. »Fødselsdagsbarnet« leve! rungende Hurra.

Derefter talte Hr. A. Svendsen kraftigt og begejstret for C. O. og fremhævede dens store Betydning for Medhjælperne. Hr. Hyldahl talte for Damerne. Hr. A. Ipsen manede til ubrydeligt Sammenhold i Rækkerne og fremhævede: »En Gang Medlem, altid Medlem!«

Som en særlig Overraskelse var Frk. Edith Lund fra Aalborg kommen tilstede og glædede det store Selskab ved at foredrage en Del smukke og kvikke Sange, for hvilke den unge Dame lønnedes med begejstret Bifald. — Derefter havde flere Talere Ordet, inden man hævede Kaffebordet og tog fat paa Dansen, som gik lystigt til Kl. 1.

En Del Telegrammer og Lykønskninger var modtaget.

XX

Holstebro. Ekstraord. Generalforsamling afholdtes Tirsdag den 25. Novbr. paa Hotel Schaumburg med følgende Dagsorden: 1) Forhandlingsprotokollens Oplæsning, 2) Redegørelse fra Formanden, 3) Standpunkt til indkomne Forslag, 4) Valg af Kasserer, 5) Valg af Bestyrelse, 6) Valg af Formand, 7) Bestemmelse angaaende Mødetiden, 8) Eventuelt.

Til Dirigent valgtes Einar Eriksen. Formanden bød Velkommen, specielt Hovedbestyrelsesmedlem Hr. Gustav Pedersen, der var kommen til Stede. Forhandlingsprotokollen blev oplæst og godkendt. Formanden fik derefter Ordet og gjorde Rede for, hvad der var passeret paa og efter sidste Generalforsamling, hvilket havde bevirket, at der allerede maatte holdes Generalforsamling igen. Efter at Gustav Pedersen havde haft Ordet om den foreliggende Situation, gik man over til Valg af Bestyrelse. Følgende valgtes: Sophus Lauritzen, Formand, Kommisserne Halkjær, Kasserer, C. Hald, Næstformand, W. Thomsen, Sekretær, og Barlo. Suppleanter blev Bøhne og Kamstrup.

Det vedtoges enstemmigt at optage Forhandlinger med Manufaktur-, Trikotage- og Ekviperingshandlerne om Overenskomst og som Forhandlingsudvalg valgtes Formanden, Hald og Thomsen. Formanden takkede Hr. Gustav Pedersen og udbragte et af Medlemmerne kraftigt besvaret Leve for ham. Generalforsamlingen sluttede med et Leve for C. O.

R. O.

Kolding. Søndag d. 16. Novbr. havde Festudvalget indbudt til en lille Dans paa Højskolehjemmet. — Da enkelte af de sønderjyske Kursusdeltagere allerede var kommen, bød Formanden N. C. Nielsen ved et fælles Kaffebord disse Velkommen.

Tirsdag den 18. Novbr. afholdtes det ugentlige Medlemsmøde paa Højskolehjemmet. Formanden bød Velkommen og bekendtgjorde, at et af vore Medlemmer, Kommis Johs. Toft, der var ansat hos Firmaet J. P. Jensen, var afgaaet ved Døden, ramt af et Hjerteslag. Han omtalte Toft som et godt og trofast Medlem, der havde faaet det bedste Lov af saavel Kollegerne som hans Principal. Ære være hans Minde! Talen paahørtes staaende af Forsamlingen.

Derefter holdt Lærer, Løjtnant Stoklund et ypperligt og godt tilrettelagt Foredrag om »Danmarks Ekspeditionen«.

Torsdag den 20. Novbr. afholdtes selskabelig Sammenkomst i Højskolehjemmets store Festsal med de sønderjyske Kursusdeltagere og deres Kvarterværter som Foreningens Gæster. Salen var smukt dekoreret med Flag og Blomster. Hr. Overtelegrafist E. Th. Harder fremsagde Georg Wittenbergs smukke Digt »Danmark« og derefter vekslede Taler og Sang.

Formanden N. C. Nielsen holdt Festtalen for Sønderjyderne og Hr. Georg Hintze, Haderslev, takkede paa Sønderjydernes Vegne for Gæstfriheden, idet han motiverede et Leve for C. O.

Onsdag den 26. Novbr. holdt Hr. Redaktør H. Schrøder et interessant Foredrag med Lysbilleder fra sin Rejse til Frankrig og Krigsskuepladsen. Alt maatte interessere Tilhørerne, der ligeledes overraskedes ved nogle fine Lysbilleder fra Rejsen.

A. T.

Ordin. Medlemsmøde afholdtes paa Højskolehjemmet Onsdag den 3. Decbr. Formanden gav Oplysninger om Forhandlingerne med Handelsforeningen om Isenkrammedhjælpernes Løn- og Arbejdsforhold, og oplæste derefter forskellige Fortællinger, hvoraf særlig Jeppe Aakjærs gjorde megen og fortjent Lykke.

A. T.

Middelfart. Onsdag den 21. Januar Kl. 8 pr. afholdes ord. kvartaarlig Generalforsamling i Odd-Fellow-Bygningens Lokaler, Nygade, med Dagsorden: 1) Valg af Dirigent, 2) Formandens Beretning, 3) Kassereren oplæser Regnskabet, 4) Ændring af Lovens Paragraf 19, 5) Eventuelt.

Søndag den 1. Februar afholdes Sammenkomst med Bal samme Sted.

Bestyrelsen.

Randers. Torsdag den 6. Novbr. afholdtes ord. Generalforsamling. Til Dirigent valgtes Kjeldsen. — Formanden aflagde Beretning, der viste en ret god Fremgang for Afdelingen, saaledes at denne nu staar med ca. 175 Medlemmer. Derefter aflagde Kassereren Beretning og fremlagde Regnskabet, der enst. godkendtes. Afdelingens Status maa siges at være ret god for Øjeblikket, kun viste Regnskabets Restance-Konto et alt for stort Beløb. Medlemmerne bør sætte en Ære i at betale deres Fagforenings-Kontingent præcis.

Man skred derefter til Valg af Formand i Stedet for Hr. Michaelsen, der bestemt frabad sig Genvalg paa Grund af det efterhaanden overvældende Arbejde, Formandsposten krævede. Efter at flere foreslaaede Medlemmer af samme Grund havde erklæret sig ude af Stand til at paatage sig Hvervet, gik Hr. Michaelsen ind paa at fortsætte som Formand, indtil en af Forretningsfører Jens Johansen i Udsigt stillet fast Formand kunde overtage Hvervet.

Til Bestyrelsen valgtes derefter Hr. P. Jensen (Genvalg), Hr. Manufakturmedhj. Berg (Nyvalg) og Hr. Schjønning-Rasmussen (Genvalg), sidstnævnte dog med Ret til at træde tilbage, naar fast Formand ansattes.

Kjeldsen aflagde Beretning fra Kongressen. Efter nogen Diskussion vedtoges det fra 1. Jan. 1920 at forhøje Kontingentet til Kr. 4,00 mdl. for mandlige Medlemmer, Kr. 3,50 for kvindelige og Kr. 1,00 for Lærlinge. Repræsentant Chr. Hansen var eneste Taler mod Kontingentforhøjelsen.

Derefter vedtoges en Bevilling af et Beløb til Forsamlingsbygningen »Jylland«, i hvilken Afdelingen som bekendt er Aktionær efter Indmeldelsen i Arbejdernes Fællesorganisation.

Kontorassistenten fik endvidere bevilget Løntillæg.

Under Eventuelt fremkom intet af særlig Interesse.

Tillige afholdtes Generalforsamling i Arbejdsløshedskassen med sædvanlig Dagsorden.

Der var mødt ca. 60 Medlemmer. Det er alt for lidt, mine Damer og Herrer! Mød og lad vore Generalforsamlinger være Udtryk for saa mange som mulig af Medlemmernes Mening.

J. K.

Ribe. Afdelingen lod afholde offentligt Møde i Industriforeningen Søndag den 23. Novbr. Aften Kl. 7½, hvortil direkte var indbudt alle Principaler i Byen, som havde Medhjælpere ansat i deres Virksomhed. Taler var Hr. Kontormedhjælper Vilhelm Christensen, Kolding, der i sin Tale gik ud fra Emnet: Organisationens Betydning for Medhjælperstanden. Da Hr. C. sluttede paafulgte en Diskussion, hvori ingen Principal deltog, men der blev da henvendt direkte Spørgsmaal til Principalerne, om Cheferne fandt, at Medhjælperne var berettiget til at organisere sig. Hertil svarede Hr. Købmand Hilmar Hansen, at Medhjælperne fuldt ud var berettiget hertil, men udtalte endvidere, at Hr. C. var for »rød« i sine Udtalelser. Efter replicerende Bemærkninger fra Taleren sluttede Mødet Kl. 9½ med et Leve for C. O. Den vellykkede Aften afsluttedes endelig med et fælles Kaffebord, hvor man underholdt sig med hinanden i hyggeligt og fornøjeligt Samvær.

Johs. Jespersen, Formand.

Thisted. Ekstraord. Generalforsamling afholdtes Søndag d. 23. Novbr. paa Hotel »Royal«. Til Dirigent valgtes V. Ludvigsen. Formanden aflagde Beretning fra Kongressen, samt oplæste de afsluttede Overenskomster, som enstemmig godkendtes.

I Henhold til Kongresbestemmelserne vedtoges det at forhøje Kontingentet til Kr. 3,50 for fuldtbetalende og Kr. 1,00 for Lærlinge pr. Maaned.

Carl Søgaard.

Hurup Filialen afholdt halvaarlig Generalforsamling Søndag den 19. Oktober paa Hotel Hurup. Fra Thisted Afd. var mødt d'Hrr. H. Timmerman og C. Søgaard, som indledede Generalforsamlingen. Som Formand valgtes O. Busted, som Kasserer H. Slej, til Bestyrelsen valgtes N. Seerup, Anker Jensen og S. Christiansen, som Suppleanter V. Laursen og Axel Thomsen. Mødeaftenerne blev fastsat til hveranden Onsdag. Efter Generalforsamlingen var der fælles Kaffebord og Aftenen sluttede med en »Svingom«. Anker Jensen.

Udgivet af Centralorganisationen. — Ansvarsh. Red. Jens Johansen, Gl. Kongevej 6, Kbhvn. B. — Jensen & Rønager, Dr. Tværg. 9, Kbhvn. K.

DANSK HANDELS- OG KONTORMEDHJÆLPER TIDENDE

ORGAN FOR CENTRALORGANISATIONEN AF DANSKE HANDELS- OG KONTORMEDHJÆLPERFORENINGER

Nr 3 | 1. Februar 1920. | 20de Aargang.

SKANDINAVISK ARBEJDERKONGRES.

EFTER 7 Aars Forløb samledes i Dagene fra 21. til 23. Januar de organiserede Arbejderes Repræsentanter fra hele Skandinavien til Kongres i København.

I et Antal af ca. 500 stævnede Sendemænd fra Norge, Sverige, Finland og Danmark sammen til fælles Raadslagning om fremtidige Midler og Veje for Lønarbejderbevægelsen, for økonomisk og social Frigørelse for de store Befolkningslag, der fremfor nogen er de frembringende og værdiskabende Faktorer i Samfundsmaskineriet. Aldrig nogensinde har der været mere Anledning end nu til at pleje Raad og udveksle Anskuelser; aldrig nogensinde har der foreligget saa mange nye store og betydningsfulde Opgaver og aldrig nogensinde har der været mere Grund for alle dem, der økonomisk og socialt hører sammen, til at bevare Enigheden og Sammenholdet, thi netop nu tilspidses den sociale Kamp og vi tvinges alle til at tage vort Standpunkt for eller imod den hensynsløse Kapitalmagts jernhaarde Herredømme.

Rundt omkring i Verden, i Øst og Vest, i Syd og Nord, brydes det fremstormende Nye med alt det Gamle og overleverede. Det hidtil gældende økonomiske System, der har afstedkommet de rædselsfulde Lidelser for Folkene, som endnu sukker og stønner under Følgerne deraf, løbes over Ende paa mere eller mindre fredelig Vis, og de Befolkningsklasser, der ikke vil sønderknuses i Malstrømmen, maa se at sikre sig et saa sikkert Fodfæste, at de kan staa imod, naar den Dag kommer, da Strømmen indhenter dem.

Det var først og fremmest til disse den nye Tids fundamentale Problemer, at den skandinaviske Arbejderkongres' 500 Sendemænd, der repræsenterede over 1 Million organiserede Lønarbejdere, skulde tage Stilling, og for alle Organisationer, der repræsenterer større eller mindre Dele af Lønarbejderhæren, som under Frikonkurrencen og Kapitalismens System har været misbrugt og udbyttet, er det af overmaade stor Interesse at se, at der paa Kongressen var saa godt som fuld Enighed om de store Hovedspørgsmaal og om de Midler, der heri skulde anvendes, saavel som om de Veje, ad hvilke der fremtidig skulde marcheres fremad.

Thi saavel de nye Spørgsmaal: Socialiseringsproblemet og industrielt Demokrati, Bedriftsraad m. v., som de gamle Kendinge: Sociallovgivningen og gensidig Støtte under faglige Konflikter, raadede der i Virkeligheden fuldstændig Enighed om, ligesom det næsten til Overmaal fastsloges at fortsætte det interskandinaviske Samarbejde efter det igennem et Par Aartier prøvede og udviklede System.

De grundige Forhandlinger, der førtes under Ledelse af kloge og erfarne Førere, og de velovervejede Beslutninger, der fattedes af alvorlige og ansvarsbevidste kvindelige og mandlige Repræsentanter, bar tydeligt Vidnesbyrd om, at det ikke var en Eksperimenternes, men derimod en Realiteternes Kongres, som uden al Tvivl vil sætte sit gode Præg paa de nærmeste Aars Udvikling og Fremgang i Lønarbejderklassernes Levevilkaar og hele samfundsmæssige Stilling.

— — —

Efter enstemmig Beslutning af Hovedbestyrelsen var Centralorganisationen repræsenteret paa Kongressen ved 5 Delegerede. Ligeledes var der Repræsentanter for vor svenske Broderorganisation og for en Fraktion af Medhjælperorganisationen i Norge.

Det er et glædeligt Tidens Tegn, at Lønarbejderne i Handel og Omsætning nu efter Krigsaarenes Hensynsløshed og Dyrtidens frygtelige Tryk er kommen

til Sandheds Erkendelse og har fundet den Plads i Henseende til Samhørighed og Interesse, hvor de af den haardhændede økonomiske Udvikling er blevet placeret, uden at de har været i Stand til at øve nogen Modstand derimod eller blot at kunne føre nogen Kontrol dermed.

Handels- og Kontormedhjælperne har deres samfundsmæssige Plads Side om Side med andre Lønarbejdere, fordi vore Interesser er præcist de samme, baade i økonomisk og social Henseende. Og ikke mindst i de kommende Tider, hvor Produktion og Omsætning mere og mere gaar over paa Lønarbejdernes Hænder, vil baade den øvrige Arbejderbevægelse og vi, der netop arbejder i Handel og Omsætning, have Fordel af Samarbejde.

Af denne Socialiseringens og Nyorienteringens Arbejderkongres kunde vi lære meget, paa den hørte vi hjemme, og staar det maaske i dette Øjeblik ikke lige klart for alle Medhjælpere, saa vil Udviklingen i de kommende Aar sikkert bringe dem Forstaaelsen.

Hovedbestyrelsesmøde.

LØRDAG den 10. Januar afholdtes ekstraordinært Hovedbestyrelsesmøde paa Hovedkontoret i København.

Fraværende var A. Bach Andersen, Hadsund, og Martin Pedersen, Nykøbing F., begge med anmeldt Forfald.

Arbejdsløshedskasseloven.

Forretningsføreren oplyste om den nye Arbejdsløshedskasselov og redegjorde for de Ændringer, der i denne Anledning maatte foretages i vor Arbejdsløshedskasses Vedtægter. Det vilde saaledes blive nødvendigt at skride til en Forhøjelse af vore Understøttelsessatser, da det ekstraordinære Statstilskud bortfalder fra 1. April. Man havde faaet Arbejdsløshedsinspektoratets Sanktion til at forhøje Satserne, saa at disse kan blive:

Efter 1 Aars	Medlemsskab	i	90	Dage	à	2,00	Kr.	pr. Dag.
— 5 —	—	i	120	—	à	2,50	—	— —
— 10 —	—	i	140	—	à	3,50	—	— —

Dette maatte nu endelig vedtages af Repræsentantskabet. Det vedtoges samtidig at lade de øvrige Ændringer overgaa til Repræsentantskabet med Hovedbestyrelsens Anbefaling til Vedtagelse.

Forhandlinger med Arbejdsgiverforeningen om Overenskomst.

Forretningsføreren redegjorde for de Forhandlinger, der var ført med Dansk Arbejdsgiverforening om Overenskomst, hvortil Arbejdsgiverforeningen havde delegeret som sine Repræsentanter dens tvende Næstformænd, Ingeniør Einer Jørgensen og Bogtrykker H. Langkjær, samt Overretssagfører Helweg-Larsen, medens vore Repræsentanter var Jens Johansen, Julius Hansen, Peter Wraae, Viggo Pedersen, Chr. Skjolding og som Sekretær Harald Heie. Forhandlingerne var endnu ikke tilendebragt, men vil blive fortsat i Løbet af indeværende Maaned.

Administrative Anliggender.

Det meddeltes, at Forretningsudvalget havde vedtaget at ansætte nuværende Formand i Odense Henry Fetterlein som Sekretær paa Hovedkontoret, medens Carl Foverskov, Odense, ansættes som fast Formand i denne By. Forretningsføreren havde forhandlet med Randers Afdeliing om fast Formand, og man var enedes om en Kandidat, som der nu forhandles videre med.

C. O.s Forhold til Arbejdslederforeningen.

Gennem Københavns Afdeling var indgaaet en Forespørgsel om C. O.s Forhold til Arbejdslederforeningen. Man vedtog, at man, saalænge Forhandlingerne med Arbejdsgiverforeningen ikke var tilendebragt, ikke kunde udtale sig bestemt herom; man mente dog, at f. Eks. Bogholdere, Kasserere o. l. Medhjælpere maatte tilhøre C. O., medens Kontorchefer o. lign. overordnede med Antagelses- og Afskedigelsesmyndighed ikke kan siges at høre ind under Organisationen.

Agitationsudvalgene.

Til at indtræde i Agitationsudvalget for Sjælland i Stedet for A. Bach Andersen, Sorø, og Johs. Nielsen, Helsingør, valgtes Bernh. Rasmussen, Næstved, og George Nielsen, Slagelse.

Det faglige Arbejde.

En Række afsluttede Overenskomster, Lønaftaler og Dyrtidstillæg forelaa til Behandling; desuden redegjorde Forretningsføreren for de løbende Forhandlinger og Konflikter

Andre Anliggender.

Der var tilskrevet Dansk Principalforening om at faa Lærlingeforholdene taget op til Forhandling; noget Svar herpaa forelaa endnu ikke.

Mødet sluttede Lørdag Aften Kl. 6½.

Konflikt i Kristiania.

Pladserne er blokerede af Centralorganisationen.

FRA Norges underordnede Handelsstands Landsforbund har vi modtaget Meddelelse om, at denne har opsagt Pladserne for 800 Manufakturmedhjælpere i Kristiania.

Grunden hertil er, at den med Chefsforeningerne i 1918 indgaaede Mindstelønsoverenskomst er opsagt af Organisationen til Udløb 1. Januar 1920, og skønt Forhandlingerne om Fornyelse blev paabegyndt allerede i November f. A., har det endnu ikke været muligt at opnaa noget Resultat.

Organisationens Krav gik ud paa en Mindsteløn paa Kr. 3200,00 til Kr. 6000,00 efter Branche og Anciennitet, medens Repræsentanterne for Chefsforeningerne foreslog følgende Satser: Efter 3 Aars Læretid Kr. 3000,00 p. A., derefter 3200 Kr., 3600 Kr. og 4000 Kr. efter 3 Aars Anciennitet. Paa Grundlag heraf og under Forudsætning af, at der blev opsat endnu en Sats paa 4600 Kr., indgik vore norske Kolleger paa at ville forhandle videre, medens Chefernes Repræsentanter først skulde forelægge Kravet om den sidste Sats paa 4600 Kr. for de forskellige Branchegrupper.

Ved Behandlingen i Chefsforeningerne forkastede disse imidlertid deres egne Repræsentanters Forslag og vedtog kun at akceptere de 2 første Satser paa 3000 og 3200 Kr.; de øvrige Satser mente man ikke at kunne gaa med til.

Efter denne Meddelelse afbrødes Forhandlingerne, og Organisationen vedtog at varsle Strejke overfor alle Forretninger i Manufakturbranchen i Kristiania, fordi man i denne Branche organisationsmæssigt set staar stærkest og sikkert her lettest vil kunne gennemføre en tilfredsstillende Ordning.

Centralorganisationen er da ogsaa parat til ved den pr. 1. April eventuelt indtrædende Situation i fuld Udstrækning at respektere de ved »Den skandinaviske Komité«s Møde i Stockholm trufne Beslutninger, og vore norske Standsfæller kan være forvisset om, at vi med Glæde vil sætte de givne Løfter om broderlig Støtte af haandgribelig Natur i praktisk Handling.

Det er naturligvis forbudt vore Medlemmer under de forhaandenværende Forhold at modtage Plads hos noget Firma i Manufaktur Branchen i Kristiania, da enhver som indlader sig herpaa vil blive betragtet og behandlet som Skruebrækker.

Jens Johansen.

Afdelingsfane i Kallundborg.

SØNDAG den 14. December 1919 afsløredes Kallundborg Afdelingens nye Fane ved en Festlighed paa Jernbanehotellet. Der var mødt ca. 70 Medlemmer, og som Taler fra Centralorganisationen var kommet til Stede Medlem af Hovedbestyrelsen, Isenkrammedhjælper Chr. Skjolding, København.

Kl. 8½ tog Festen sin Begyndelse og Formanden, H. F. Larsen, bød Forsamlingen velkommen og rettede paa Afdelingens Vegne en Tak til Chr. Skjolding, fordi han var kommet til Stede, derefter gav han en Oversigt over Afdelingens Virksomhed fra Stiftelsesdagen til Dato.

Chr. Skjolding besteg nu Talerstolen og holdt et ypperligt Foredrag om Ordene

»Fremad det lyder, det Feltraab har Klang.«

Under dette Feltraab gik Handels- og Kontormedhjælperne til Kamp. Det var svært i Begyndelsen, da maatte man ikke alene kæmpe mod Pricipalerne, men tillige mod vore egne Standsfælled, som ikke kunde indse Nødvendigheden af en Organisation, men holdt stadig tilbage. Da Organisationen blev stiftet, saa det ikke lyst ud, og det gik kun langsomt fremad. Efter 15 Aars Virksomhed havde vi kun 4000 Medlemmer. Men saa kom Krigen, den vendte op og ned paa alt. 1917 blev et Vendepunkt for os, da voksede Organisationen stærkt. I Begyndelsen af 1918 talte den 9500 Medlemmer, og i 1919 er Antallet steget til 30,000.

Vi har naaet at faa en stærk og maalbevidst Medhjælperstand, der stadig er rede til at tage Kampen op.

Derom vidner de talrige Overenskomster, som vi har afsluttet. Men med Medlemsantallets Forøgelse vokser ogsaa Udgifterne; men det har ogsaa vist sig, at det staar vore Medlemmer klart, at til at lede en Organisation hører Penge, derom vidner Vedtagelsen af Kontingentforhøjelsen paa Kongressen den 19. Oktober i København.

Kallundborg Afdeling hører ikke med til de ubetydeligste, den har nemlig et større Medlemsantal end Afdelinger i andre Byer af samme Størrelse. Det har glædet os, at Afdelingen er naaet saa vidt, at De kan samles under en Fane. Benyt da Fanen paa rette Maade, som Samlingstegn, og vær altid klar over, at man har en Pligt mod den Organisation, hvori man staar som Medlem.

Paa C. O.s Vegne lykønsker jeg Kallundborg Afdeling til dens smukke Fane.

Et Leve for Kallundborg Afdeling!

Under Leveraabet rejste Forsamlingen sig, og til Tonerne af Medhjælpermarchen faldt Sløret fra Fanen.

Den er af mørkeblaat Silke, med forgyldt Tryk.

Foroven staar: Handels- og Kontormedhjælperforeningen, og forneden: for Kallundborg og Omegn.

I Midten er malet Kallundborg Byvaaben.

En i Dagens Anledning skrevet Fanesang blev derefter afsunget, hvorpaa man gik til Kaffebordet.

Formanden bød velkommen til Kaffebordet og takkede for den gode Tilslutning til Festen.

Næstformanden, Wormslev Olsen, holdt en indtrængende Tale til Medlemmerne og anmodede dem om at samle sig under Fanen.

Kassereren, Albert Jensen, takkede Medlemmerne i Afdelingen for deres velvillige Bidrag til Fanen og haabede, at alle syntes om den.

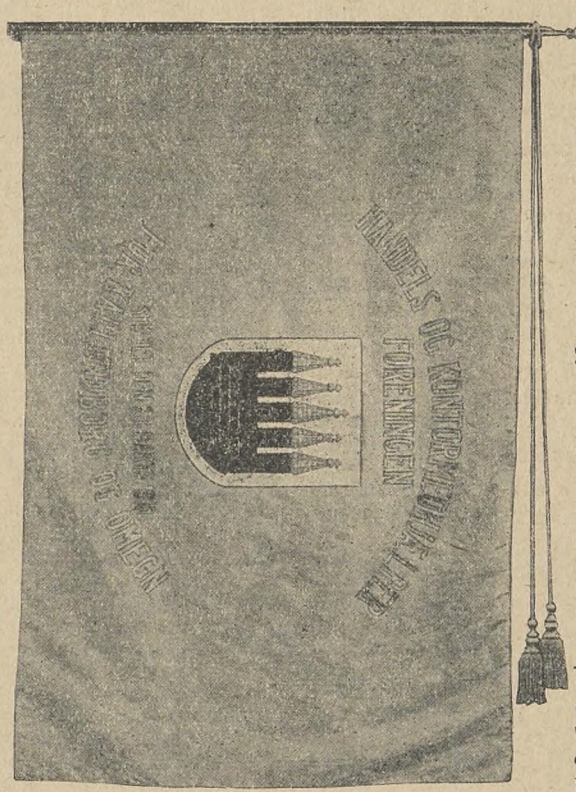

Chr. Skjolding bad Medlemmerne i Afdelingen tænke paa det Arbejde, som ligger bag ved en Afdelings Ledelse, og udbragte et Leve for Afdelingsbestyrelsen.

Endelig blev afsunget en i samme Anledning skrevet munter Sang, som høstede fortjent Bifald.

Efter Kaffebordet var der Dans til Kl. 1.

H. F. Larsen.

Sammenslutninger af danske Arbejdsgivere, som beskæftiger Handels- og Kontormedhjælpere.

Atter en ny Arbejdsgiverforening.

SOM bekendt nedsatte Arbejdsgiverforeningen for nogen Tid siden et Udvalg, som skulde foretage Forberedelserne til Dannelsen af en Organisation, omfattende Arbejdsgivere, som beskæftiger Handels- og Kontormedhjælpere.

Dette Udvalg har nu tilendebragt det overdragne Hverv, og den 14. Januar afholdtes konstituerende Generalforsamling.

Formanden for Udvalget, Direktør W. Schmidt, bød velkommen, og efter at Kontorchef i Dansk Arbejdsgiverforening H. C. Ørsted var valgt til Dirigent, gennemgik man det tilsendte Udkast til Love, hvilke vedtoges med nogle enkelte Ændringer og efter nogen Diskussion.

Paa Forslag af Direktør Petersen (Fællesforeningen for Danmarks Brugsforeninger), valgte man derpaa en Bestyrelse, bestaaende af Direktør Wilh. Petersen (A/S Burmeister & Wain), Grosserer Johan Rohde (Baadh & Winthers Eftf.), Grosserer J. H. Andersen (Joh. Chr. Petersen & Søn), Direktør H. A. A. Silfverberg (A/S Th. Lose & Co.), Direktør W. Schmidt (A/S Chokoladefabriken »Globus«) og Direktør Martin Sørensen (A/S C. M. Hess, Vejle).

Denne Bestyrelse har Bemyndigelse til yderligere at supplere sig med et Medlem, repræsenterende en Provinsvirksomhed.

Kontorchef Ørsted sluttede derefter Generalforsamlingen med paa Arbejdsgiverforeningens Vegne at ønske den ny Sammenslutning en lykkelig Fremtid.

Ogsaa vi skal ønske vor nye Modstander velkommen, idet vi udtaler Haabet om et loyalt Samarbejde i Fremtiden, og skulde det engang imellem komme til Kamp, da haaber vi, denne maa foregaa med aabent Visir.

Til de endnu udenfor Organisationen staaende Standsfæller.

DET er jo desværre en Kendsgerning, at der rundt om i Landet endnu findes adskillige Standsfæller, der ikke har sluttet sig til vor Organisation.

Disse udenforstaaende — eller om man vil »uden Forstaaende« — kan man dele i 2 Grupper.

Den første Gruppe bestaar af dem, der indtager det uværdige for ikke at sige pjaltede Standpunkt, at de vil nyde uden at ville yde, de vil nok være med til at nyde Goderne ved de af Organisationen fremtvungne højere Lønninger, kortere Arbejdstid etc., men samtidig lister de sig udenom deres Forpligtelse til at være med til økonomisk at bære Organisationens Byrder, eller for at sige det med rene Ord: de vil snyde sig fri for Kontingent-Udgiften.

I den anden Gruppe træffer man en lidt anderledes — maaske knap saa utiltalende — Type. Her finder vi nemlig disse »brave Leute, aber schlechte Musikanter«, som sværger til de gamle »Harmoni«-Forhold, som mener, at der opnaas mest ved at komme Principalen imøde med Hatten i Haanden, Hovedet paa Siden og et ydmygt Blink i Øjet, og som indbilder sig, at Handels- og Kontormedhjælperne i Kraft af deres »særlige Stilling« (desværre som oftest kun særlig daarlige Stilling) ikke »egner sig« — d. v. s. er for »fine« — til at være i en Fagforening.

Hvad nu de Standsfæller angaar, som henhører under den førstnævnte Kategori, altsaa dem, der i en vis Forstand vil være »Gratis-Medlemmer«, — formentlig dog uden derfor at ville kræve sig klassificeret sammen med virkelige Æresmedlemmer, der jo sædvanligvis ogsaa slipper for at betale Kontingent —, da skal der her ikke spildes mange Ord paa dem.

Selv om de tror sig nok saa ubemærkede, skal vi — efterhaanden som flere og flere Kontorers og Butikkers Personale drages med ind i Løn-Aktionen — nok vide at finde dem og faa dem trukket frem i det fulde Dagslys, og de vil da nolens volens blive belært om, at det ikke gaar an i Længden at modarbejde sine organiserede Standsfæller, selv om det kun sker gennem en passiv Optræden. Thi herefter vil Løsenet i stærkere og stærkere Grad lyde: Den, der ikke er med os, er imod os.

Alligevel skulde man synes, at det vilde være ikke alene mere tiltalende, men tillige nok saa klogt, om disse Godtfolk ikke lod det komme dertil, men i Tide frivilligt meldte sig der, hvor de hører hjemme: i deres Organisation.

Vender vi os derimod til Gruppen Nr. 2, altsaa de rare »Harmoni«-Mennesker, skal det indrømmes, at man med Henblik paa disse Standsfællers forældede og derfor nu til Dags ganske upraktisable Anskuelser kunde føle sig stærkt opfordret til straks paa Stand at holde et indtrængende Organisations-Foredrag for dem, ret en flammende Agitationstale, gennem hvilken det paa Baggrund af de sidste Aaringers saa tydeligt talende Samfundsforeteelser blev givet dem ind med Skeer, hvorledes der nu som aldrig nogensinde før foreligger soleklare og uigendrivelige Beviser for, at Organisationen er den eneste Faktor, der formaar at løfte en Stand, at Organisationens Resultater vokser proportionalt med Organisationens Styrke, og at det derfor er baade taabeligt og latterligt at holde sig udenfor, at holde sig for »fin« — taabeligt fordi det isolerede Individ paa sin »ærbødige Henstilling« kun opnaar »Smuler fra den riges Bord«, dér, hvor det i en stærk Organisation staaende Medlem kræver og faar sin Ret, — latterligt ikke mindst under de nuværende Forhold, hvor en faglært og paa anden Maade uddannet Handels- og Kontormedhjælper oftest er lavere lønnet end en almindelig Arbejdsmand.

Ja, ikke sandt, et saadant Agitationsforedrag kunde de Standsfæller, der her er Tale om, unægtelig tiltrænge, og dog er jeg lige ved at tro, at det nu er ganske overflødigt, eftersom en anden er kommen os i Forkøbet og har givet vor Organisation — baade gratis og uden Opfordring — en Anbefaling, der er saa god, som vi selv kunde have præsteret den, ja ret beset endnu bedre, eftersom den udenfor staaende Standsfælle vil føle sig mere overbevist af den Ros, der tideles os af Trediemand. Hør blot, hvad Dansk Arbejdsgiver- og Mesterforening i en redaktionel Spidsartikel med Overskrift: Handels- og Kontormedhjælperne, skriver om vor Organisation i sit Medlemsblad for 26. Decbr. 1919:

»I Løbet af de senere Aar har det merkantile Personale i en Række Virksomheder sluttet sig til Centralorganisationen af danske Handels- og Kontormedhjælperforeninger, som nu tæller ca. 30,000 Medlemmer, og ved denne Organisering har man fra Personalernes Side skabt sig store Forbedringer med Hensyn til Løn- og Arbejdsvilkaar.«

Ikke sandt. Det kalder man for en Anbefaling, tilmed fra Modstandernes Lejr. — Videre Kommentar er i Grunden overflødig. Kun vilde jeg ønske, at disse Ord ligesom Clemenceaus' berømte Taler maatte blive slaaet op paa alle Gadehjørner, in casu i alle Butikker og Kontorer Landet over, thi saa tvivler jeg ikke om, at de endnu udenfor Organisationen staaende Standsfæller nok snart skulde finde deres Baas.

Observer.

Lovændringerne.

Efter at Arbejdsløshedsinspektoratet har godkendt de paa Kongressen den 19. Oktober og paa Repræsentantskabsmødet den 11. Januar foretagne Ændringer i Arbejdsløshedskassens Vedtægt hidsættes nedenstaaende i deres fremtidige Skikkelse de ændrede Paragraffer i saavel C. O.s Love som Arb. Ks. Vedtægt:

Centralorganisationens Love.

§ 6.

Kontingentet til Centralorganisationen er Kr. 2,50 pr. Maaned, hvoraf 75 Øre henlægges til Arbejdsløshedskassen i Henhold til dennes særlige Love, og 75 Øre henlægges til Reservefonden (se § 10). Afdelingerne fastsætter selv deres Kontingent.

Repræsentantskabet har Ret til at udskrive Ekstrakontingent, naar paatrængende Nødvendighed kræver det. Ingen Afdeling kan staa til Restance med Kontingent til Centralorganisationen længere end i 1 Maaned, hvorefter den taber alle Rettigheder som Medlem under denne.

Naar en Afdeling slettes paa Grund af Restance, kan den ikke optages paany, før Gælden er betalt.

Medlemmer, der sorterer direkte under Centralorganisationen, betaler kun Bidraget til denne.

Naar et Medlem flytter til en anden By, skal Vedkommende overflyttes til den paagældende By's Afdeling og optages i denne uden Indskud.

§ 12.

Centralorganisationen administreres af en Hovedbestyrelse, der bestaar af Forretningsføreren, Hovedkassereren og 13 af Kongressen valgte Medlemmer. Hovedbestyrelsen er fælles med den for Handels- og Kontormedhjælpernes Arbejdsløshedskasse valgte Hovedbestyrelse.

Hovedbestyrelsesmøde afholdes ordinært 4 Gange aarligt, i Maj, August, November og Februar. Hovedbestyrelsen tager under Ansvar for Kongressen Beslutning i alle Spørgsmaal (se dog § 27).

Hovedbestyrelsen vælger selv sin Vice-Forretningsfører, der i Forretningsførerens Forfald leder de daglige Forretninger paa Hovedkontoret. En Sekretær fra Hovedkontoret fungerer som Hovedbestyrelsens Sekretær. Blandt sine Medlemmer vælger Hovedbestyrelsen 3, der kontrollerer Forretningsførerens og Hovedkassererens Virksomhed og sammen med disse udgør Forretningsudvalget. Forretningsudvalget, hvis Medlemmer skal have Bopæl i København, afgør alle vigtigere, løbende Sager. Forretningsføreren eller 2 Medlemmer kan naar som helst forlange Forretningsudvalgsmøde afholdt.

Hovedkassereren fører under eget Ansvar Centralorganisationens og Arbejdsløshedskassens Regnskaber og maa iøvrigt saa vidt muligt bistaa Forretningsføreren i Centralorganisationens øvrige Forretninger.

Revisorerne er, foruden at revidere Aarsregnskabet, for-

pligtet til en Gang hvert Halvaar at foretage en i alle Henseender kritisk Revision af Centralorganisationens Bøger, Regnskaber og Beholdninger og efter hver saadan foretagen Revision at give Kasse-Journalen Bemærkning herom.

§ 15.

Forretningsføreren leder den daglige Forretningsgang paa Hovedkontoret og skal drage Omsorg for, at enhver Henvendelse til dette hurtigst muligt besvares. Han redigerer »Dansk Handels- og Kontormedhjælper-Tidende« som ansvarlig Redaktør. Forretningsføreren repræsenterer Centralorganisationen under alle Forhold og skal paa Opfordring af en Afdeling ogsaa repræsentere denne. Hovedkassereren fører Regnskabet, som afsluttes hver 31. Marts, og i revideret Stand forelægges det første ordinære Hovedbestyrelsesmøde. Afskrift af Regnskabet tilstilles de respektive Afdelinger.

Lønnen for de ved Centralorganisationen ansatte lønnede Tillidspersoner fastsættes ved hver Kongres.

Hovedkassereren stiller en af Hovedbestyrelsen til enhver Tid godkendt Kaution. Eventuelle Udgifter i Anledning af Hovedkassererens Kaution udredes af Hovedkassen.

§ 26.

Kongressen vælger Forretningsføreren, Hovedkassereren og Hovedbestyrelsen med 13 Suppleanter, 2 Revisorer og 2 Revisorsuppleanter, der alle er fælles med de for Handels- og Kontormedhjælpernes Arbejdsløshedskasse valgte Tillidsmænd. Valget gælder til næste ordinære Kongres.

Arbejdsløshedskassens Vedtægt.

§ 3.

Som bidragydende Medlemmer optager Kassen andre Mænd og Kvinder, som vil støtte Kassen uden at have Ret til Hjælp af denne. Saadanne Medlemmer kan senere overgaa til at blive nydende Medlemmer, forsaavidt samtlige de i saa Henseende fornødne Betingelser er til Stede, dog uden Hensyn til Alder, saafremt de er indtraadt som bidragydende Medlemmer inden deres 60. Aar.

Nydende Medlemmer, der ikke kan anses for ubemidlede, maa enten overgaa til at være bidragydende Medlemmer (med hvilende Medlemsret) eller udtræde af Kassen.

Bidragydende Medlemmer, som i Henhold til nærværende Paragraf overgaar til at blive nydende Medlemmer, har først Ret til Understøttelse efter at have været nydende Medlem i mindst 1 Maaned (jfr. dog § 12 Nr. 1).

Lærlinge betaler i maanedligt Bidrag 75 Øre.

Andre bidragydende Medlemmmer (med hvilende Medlemsret) betaler et maanedligt Bidrag af 75 Øre (jfr. § 19).

§ 5.

Kassens Ledelse kan nægte at optage Personer, der ikke kan anses som arbejdssøgende eller som af legemlige eller moralske Grunde maa anses for uskikkede til regelmæssig Erhvervsvirksomhed eller til Samarbejde med Arbejdsledere eller Arbejdskammerater. Ledelsen kan endvidere nægte at optage Personer, som paa det Tidspunkt, da Optagelsen søges, ikke har Beskæftigelse indenfor Faget, eller som ikke kan henføres under den Kreds af regelmæssigt arbejdende, for hvilke Kassen er bestemt, selvom de iøvrigt fyldestgør de fastsatte Betingelser angaaende Tilknytning til Faget. Er saadanne Personer optagne som Medlemmer, er Bestyrelsen berettiget til atter at udelukke dem fra Medlemsret. De af Bestyrelsen i Henhold til denne Paragraf trufne Afgørelser kan indenfor et Tidsrum af en Maaned af Vedkommende indankes for det i Arbejdsløshedskasselovens § 21 omhandlede Nævn, der træffer sin Afgørelse under Hensyn til de i de enkelte Tilfælde særlig foreliggende Forhold. Nævnets Afgørelser kan, ligeledes indenfor et Tidsrum af 1 Maaned, indankes for Indenrigsministeren, ved hvis Afgørelse det har sit Forblivende.

§ 8.

Ethvert Medlem, som har betalt Kontingent i de sidst forløbne 12 Maaneder, og iøvrigt opfylder Betingelserne samt derom fremsætter Begæring til Afdelingens Formand paa dertil indrettede Blanketter, og senest 1 Uge efter sket Opsigelse, har Krav paa Understøttelse efter følgende Skala:

Efter	1	Aars	Medlemsskab	i	90	Dage	à 2 Kr.	pr. Dag.
»	5	»	»	i	120	»	à 2 » 50	Øre pr. Dag.
»	10	»	»	i	140	»	à 3 » 50	» » »

i Løbet af 12 paa hinanden følgende Maaneder, Understøttelsen beregnes af det Antal Dage, Arbejdsløsheden har varet. 1 Maaned regnes lig 30 Dage.

Understøttelse ydes dog ikke for de første 6 Dage af en Arbejdsløshedsperiode.

De i Arbejdsløshedskassen ved Anerkendelsen værende Medlemmer bibeholder deres fulde Anciennitet.

§ 9.

Værnepligtige er under Indkaldelse fritaget for at erlægge Kontingent, men er desuagtet berettiget til, efter Indkaldelsens Ophør, at erholde Understøttelse, naar de paa det Tidspunkt, Understøttelsen ydes, har været Medlemmer af Kassen i mindst 12 Maaneder og indenfor dette Tidsrum har betalt det skyldige Kontingent for mindst 3 Maaneder, og naar behørig Anmeldelse er sket til Arbejdsløshedskassen og Pladsanvisningen, enten ved Tjenestens Begyndelse, eller senest 14 Dage efter, at Dagen for den paagældende Vaabenarts Hjemsendelse er almindelig bekendt, eller med ¼ Aars Varsel.

Ethvert Medlem, der har besøgt en Handelsdagskole, og der gennemgaaet et fuldt Kursus, har Krav paa Understøttelse paa almindelig vedtægtsmæssig Betingelse, naar Anmeldelse derom sker til Pladsanvisningen og Arbejdsløshedskassen med ¼ Aars Varsel.

Ethvert Medlem, der er fyldt 18 Aar, og efter udstaaet Læretid bliver arbejdsløs, har Krav paa Understøttelse mod behørig Anmeldelse til Pladsanvisningen og Arbejdsløshedskassen 1 Maaned før Læretidens Udløb.

Understøttelse til Udlærlinge ydes dog tidligst en Maaned efter det fyldte 18. Aar, og andrager i saa Tilfælde 2 Kr. pr. Dag i 80 Dage.

§ 12.

1) Understøttelse ydes ikke til nogen, medmindre han (hun) i det umiddelbart forud for Understøttelsens Ydelse forløbne Tidsrum af 12 Maaneder har været Medlem af Kassen og betalt sit skyldige Kontingent i Henhold til de i §§ 18 og 19 fastsatte Regler samt gennemgaaet den for den paagældende Medlemsgruppe eventuelt gældende Ventetid før Understøttelsesrettens Indtræden (jfr. §§ 3 og 8).
2) Medlemmer, som ikke i Løbet af de forud for Arbejdsløsheden gaaende 2 Aar har haft fast Arbejde i mindst 10 Maaneder (304 Dage), mister Retten til Understøttelse.
3) Medlemmer, som ikke i Løbet af 3 paa hinanden følgende Aar har arbejdet ved Faget i tilsammen mindst 9 Maaneder, mister Retten til Understøttelse, indtil de paany har arbejdet ved Faget i mindst 9 Maaneder i Løbet af et Aar, og betalt Bidrag som nydende Medlem i fulde 12 Maaneder.
4) Understøttelse udbetales efter Hovedkontorets Anvisning almindeligvis i den By i Danmark, hvor Medlemmet er blevet arbejdsløs; dog kan Understøttelse oppebæres ogsaa udenfor den Afdeling, men kun med Hovedbestyrelsens Samtykke. Forandring af Opholdssted maa uopholdelig anmeldes til Hovedbestyrelsen.

   Understøttelse udbetales altid efterskudsvis gennem Lokalafdelingerne; de nærmere Regler herfor fastsættes af Hovedbestyrelsen.
5) Undlader et Medlem at anmelde opnaaet Arbejde — selv midlertidigt — eller giver han (hun) Kassen urigtige Oplysninger om sine Forhold, kan det medføre Understøttelsens Ophør eller en Forhøjelse af Karenstiden indtil 3 Uger ved næste Understøttelsesperiode. I Gentagelsestilfælde kan Hovedbestyrelsen udelukke Vedkommende af Kassen.
6) Medlemmer, der skifter Bopæl, skal straks anmelde Flytning til Afdelingskassereren. Undladelse heraf kan medføre Tab af Understøttelsesretten eller Forhøjelse af Karenstiden indtil 3 Uger ved næste Understøttelsesperiode.

§ 13.

Arbejdsløshedskassen maa ikke yde Understøttelse:
1) Under Strejke eller Lock-out til Personer, der omfattes af samme.
2) til Medlemmer, hvis Arbejdsløshed er foraarsaget ved Sygdom eller Arbejdsudygtighed, saalænge Sygdommen eller Arbejdsudygtigheden vedvarer.
3) til Medlemmer, hvis Arbejdsløshed hidrører fra, at de uden fyldestgørende Grund har forladt deres Arbejde eller maa anses forskyldt ved overdreven Nydelse af berusende Drikke eller ved Ufordragelighed overfor Ar-

bejdsgivere eller Arbejdskammerater, eller ved utilbørlig Adfærd.
4) til Medlemmer, der afsoner en dem ikendt Straf.
5) til Medlemmer, der hensidder i Varetægtsarrest.
6) til Medlemmer, der oppebærer fast Fattigunderstøttelse.
7) til Medlemmer, der vægrer sig ved at overtage et af Kassens Ledelse eller af et kommunalt Arbejdsanvisningskontor anvist Arbejde, som efter Ledelsens Skøn svarer til deres Evner.
8) til Medlemmer, der frekventerer en Handelsdagskole- eller kursus.
9) Medlemmer, der ikke søger Plads, kan ikke oppebære Understøttelse. Ejheller maa Understøttelse ydes til Medlemmer, der aftjener deres Værnepligt.
10) Medlemmer, som uberettiget har modtaget Understøttelse, er pligtige at tilbagebetale Beløbet, og Understøttelse udbetales ikke paany, før det uberettiget modtagne er indbetalt til Kassen.
11) Under en Arbejdsstandsning, der er iværksat af Medlemmer i Strid med en bestaaende kollektiv Overenskomst i Faget, kan der ikke udbetales Arbejdsløshedsunderstøttelse til Medlemmer, der deltager i ulovlige Arbejdsstandsninger, eller som — under Hensyntagen til Evner og Bopæl — kan paatage sig det paagældende nedlagte eller blokerede Arbejde, men vægrer sig derved, forsaavidt disse Medlemmer maa anses forpligtede i Følge den krænkede Overenskomst og omfattede af en faglig Organisation, der har godkendt Arbejdsstandsningen, har undladt at tage Afstand fra eller har misbilliget denne.
12) Saafremt et Medlem, der har vægret sig ved at overtage et anvist Arbejde, formener at have fyldestgørende Grund til Vægringen, eller at der under Henvisning til Bestemmelserne under 1—3 og 6 uberettiget er nægtet ham (hende) Understøttelse, kan Medlemmet indenfor et Tidsrum af en Maaned forelægge Spørgsmaalet om Retten til Understøttelse for Arbejdsløshedsinspektøren, der træffer sin Afgørelse under Hensyn til de i det enkelte Tilfælde særlige foreliggende Forhold. Den af Arbejdsløshedsinspektøren trufne Afgørelse kan af vedkommende Medlem, Kommunalbestyrelsen for Medlemmets Opholdskommune, saavel som af Arbejdsløshedskassens Hovedbestyrelse indankes for Arbejdsløshedsnævnet.

Saafremt det formenes, at en Kasse har ydet Understøttelse i Modstrid med Bestemmelserne under 1—7, kan Henvendelse til Nævnet desangaaende foruden fra Arbejdsløshedsinspektøren tillige ske fra vedkommende Kommunalbestyrelse.

Nævnets Afgørelser kan indenfor et Tidsrum af en Maaned indankes for Indenrigsministeriet, ved hvis Afgørelse det har sit Forblivende.

§ 14.

Ifølge Arbejdsløshedskasselovens § 8 kan ingen samtidig have nydende Medlemsret i mere end én anerkendt Arbejdsløshedskasse. Er nogen ved Optagelsen Medlem af en ikke anerkendt Arbejdsløshedskasse, eller erhverver han (hun) senere Medlemsret i en saadan, skal det straks anmeldes for Lokalbestyrelsen, der fører Kontrol med, at intet Medlem ved Indtrædelse i flere Arbejdsløshedskasser sikrer sig større daglig Pengehjælp end $^2/_3$ af den gennemsnitlige Arbejdsfortjeneste i Faget.

Overtrædelse af foranstaaende Bestemmelse, saavel som Svig mod Kassen, medfører Tab af Medlemsretten.

For andre Forseelser mod Kassen kan der af Hovedbestyrelsen idømmes Tab af Understøttelsesret for et i hvert enkelt Tilfælde nærmere fastsat Tidsrum, dog ikke udover et Aar.

§ 18.

a) Naar et Medlem ønsker at udtræde af Arbejdsløshedskassen, maa Vedkommende anmelde dette til Kassens Ledelse i den Maaned, fra hvis Udløb Udtrædelsen skal regnes.

b) Medlemmer, der kommer i saadanne Livsstillinger, at de ikke kan betragtes som ubemidlede Lønarbejdere ved Fagene, kan kun forblive i Kassen med hvilende Medlemsret (jfr. §§ 3 og 19).

c) Medlemmer, som tager Ophold i Udlandet, kan erholde hvilende Medlemsret mod at betale det i § 19 anførte maanedlige Kontingent af 75 Øre.

d) De i foranstaaende Punkter b og c nævnte Medlemmer kan atter indtræde i deres gamle Rettigheder, hvis de atter tilmeldes Arbejdsløshedskassen som nydende Medlemmer (jfr. § 3).

Hvilende Medlemsret tillægges ikke Ancienniteten (jfr. § 8).

For Medlemmer, som har staaet udenfor Faget, og derfor har haft hvilende Medlemsret, indtræder Retten til Understøttelse først efter at Medlemmet efter sin Tilmeldelse som nydende Medlem har arbejdet ved Faget i mindst 3 Maaneder.

§ 19.

Det maanedlige Medlemsbidrag er:

for nydende Medlemmer 75 Øre pr. Medlem,
for Medlemmer, der ophører at arbejde som Lønarbejdere ved Fagene (jfr. § 18b) og andre bidragydende Medlemmer, 75 Øre pr. Medlem,
for Lærlinge 75 Øre.

Eventuelle Ekstrabidrag kan opkræves i Forhold til Kassens skiftende Behov.

§ 24.

Lokalafdelingerne ledes af en Bestyrelse, der skal bestaa af en Formand, som tillige er Kasserer — dog kan Lokalafdelingen, naar den finder det ønskeligt, vælge en særlig Kasserer —, og mindst to Repræsentanter. Bestyrelsen vælges paa de ordinære Generalforsamlinger i Afdelingerne for et Aar ad Gangen, saaledes, at Halvdelen af Medlemmerne afgaar skiftevis. Tillige vælges mindst 2 Revisorer for samme Tidsrum. Lokalbestyrelsen vælger selv sin Næstformand, der overtager Ledelsen under Formandens Forfald eller Bortrejse fra Afdelingen. Fratræder Kassereren, skal der straks vælges en ny. Lokalbestyrelsen har at vaage over Lovenes Overholdelse, den udfører de af Hovedbestyrelsen givne Anvisninger, udarbejder og indsender til Hovedbestyrelsen ved hver Maaneds Slutning en Oversigt over Arbejdsløsheden i Afdelingen for den forløbne Maaned. Ved hvert Regnskabsaars Slutning indsendes en kortfattet Beretning om Virksomheden i det forløbne Aar, og en Fortegnelse over de Medlemmer, der d. 31. Marts opholder sig indenfor Lokalafdelingens Omraade. Lokalbestyrelsen drager Omsorg for, at de eventuelle Tilskud fra Kommunerne kommer til Udbetaling og indsendes til Hovedkassen. Lokalbestyrelsen er ansvarlig overfor Medlemmerne af den paagældende Afdeling, og forpligtet til, hvis den ved fejlagtig Administration har forvoldt Kassen Tab, at erstatte dette.

Medlemmerne er ansvarlige for, at de af dem til Lokalforvaltningen leverede Beløb indbetales til Hovedkassen senest den 20. i hver Maaned.

Filialerne er ikke regnskabsførende, men indordnes efter Hovedbestyrelsens Bestemmelse under Hovedkontoret eller den nærmeste Afdeling, hvortil Medlemsbidraget indsendes senest den 15. i hver Maaned.

§ 28.

Hovedbestyrelsen bestaar af en Formand, en Hovedkasserer, og 13 Repræsentanter, som vælges paa Delegeretmødet ved skriftlig Afstemning. Desuden vælges der 2 Revisorer samt et tilsvarende Antal Suppleanter til alle Stillinger. Valgene gælder til næste Delegeretmøde. Hovedbestyrelsen vælger selv sin Næstformand.

Hovedbestyrelsen vælger af sin Midte 3 Medlemmer, der sammen med Formanden og Hovedkassereren udgør et Forretningsudvalg. Begge Revisorer skal være bosiddende i København.

§ 32.

Paa Delegeretmødet vælges 8 Repræsentanter for Jylland og Samsø, for Fyen og den sydfyenske Øgruppe 2, for Sjælland, Lolland-Falster og Bornholm 4 og for København 6 Repræsentanter, som hvert Aar sammen med Hovedbestyrelsen afholder et Repræsentantskabsmøde, hvor der tages Beslutning om Kassens Virksomhed og Regnskabet for det forløbne Aar. Af og blandt Repræsentantskabets Medlemmer vælges det Antal Tillidsmænd, som Kassen i H. t. Arbejdsløshedskasselovens § 20 har Ret til at sende til det i samme Paragraf omhandlede samlede Aarsmøde.

§ 33.

Omkostningerne ved Delegeret- og Repræsentantskabsmøderne, heri de Delegeredes og Repræsentanternes Rejseudgifter og Diæter, afholdes af Hovedkassen og fastsættes af Delegeretmødet.

Ligeledes fastsætter Delegeretmødet med Arbejdsløshedsinspektørens Godkendelse Formandens, Hovedkassererens og andre Lønninger og Honorarer samt Administrationstilskud.

Midlertidige Bestemmelser.

I Tiden fra 1. Januar til 31. Marts 1920 ydes Understøttelse efter de samme Satser som før 1. Januar plus et Dyrtidstillæg af 1 Kr. 50 Øre for ikke Familieforsørgere og 2 Kr. for Familieforsørgere, samt efter vedtægtsmæssig Understøttelses Ophør en fortsat Hjælp af samme Størrelse som den vedtægtsmæssige.

I samme Tidsrum ydes Huslejehjælp til de Medlemmer, der er Familieforsørgere, naar de har været arbejdsløse i 30 Dage i Løbet af de sidste 60 Dage. Huslejehjælpen maa ikke udgøre mere end den af Medlemmet for en Maaned betalte Husleje og kan ikke overstige 30 Kroner. Naar et Medlem har modtaget Huslejehjælp, kan der paany ydes ham Huslejehjælp, saafremt han atter har været arbejdsløs i 30 Dage i Løbet af 60 Dage efter Modtagelsen af den senest udbetalte Huslejehjælp. Ved Afslutningen af en Arbejdsløshedsperiode af mindst 2 Ugers Varighed udbetales der delvis Huslejehjælp for den Del af den tilbagelagte Arbejdsløshedsperiode, for hvilken der ikke er ydet Huslejehjælp. Af samlevende Ægtefæller kan kun den, der maa anses for Forsørgeren, modtage Huslejehjælp.

Regulativ for Pladsanvisningen.

§ 3.

Ethvert Medlem af Arbejdsløshedskassen skal, i Henhold til Lovenes §§ 7 og 9, senest 1 Uge efter sin Opsigelse anmelde dette til Pladsanvisningen paa dertil indrettede Blanketter, der faas hos Afdelingsformanden.

Ligeledes skal ethvert Medlem, i Henhold til Lovenes § 12, uopholdelig give Pladsanvisningen Underretning om opnaaet Arbejde, hvad enten dette er opnaaet ved Pladsanvisningens Hjælp eller ej, og selv om det kun er af ganske midlertidig Art.

Ved Anvisning af Arbejde skal der straks gives den paagældende Arbejdsgiver skriftlig Meddelelse om, at Anvisningen har fundet Sted.

§ 4.

Det er ethvert arbejdsløst Medlems Pligt at møde til Kontrol efter Lokalbestyrelsens Anvisning, og Bestyrelsen skal i saa Henseende iagttage saadanne Forholdsregler, at den derved kan forvisse sig om, at det paagældende Medlem ikke har lønnet Arbejde eller anden indtægtsgivende Beskæftigelse, som ikke er anmeldt for Bestyrelsen.

Medlemmer, der ikke opholder sig i en Kommune, hvor Kassen har Afdeling eller Kontrolsted, kan kun oppebære Understøttelse, naar der fra en stedlig Autoritet, eventuelt et dertil af Kommunalbestyrelsen valgt Medlem, afgives Erklæring om, at den paagældende er arbejdsløs.

§ 5.

Saasnart et Medlem er meldt arbejdsløs, afgives derom Indberetning til det kommunale Arbejdsanvisningskontor paa de dertil autoriserede og af Anvisningskontoret udleverede Blanketter. Ligeledes indberettes det omgaaende til Kontoret, naar et som arbejdsløs anmeldt Medlem er gaaet i Arbejde.

Anvisningskontorets Leder (Afdelingens Kasserer) er pligtig til at yde det kommunale Arbejdsanvisningskontor sin Medvirken ved Anvisning af Arbejdskraft.

Ved Personskifte af de med Anvisningen beskæftigede Tillidsmænd skal Meddelelse desangaaende tilstilles det kommunale Arbejdsanvisningskontor.

§ 6.

Undlader et Medlem at efterkomme de i §§ 3 og 4 nævnte Regler, kan det efter nærmere Bestemmelse af Hovedbestyrelsen medføre Tab af Understøttelsesretten i indtil de første 4 Uger af en paafølgende Understøttelsesperiode.

§ 7.

Pladsanvisningen skal saavidt mulig ske i den Rækkefølge, hvori de ledige har meldt sig til Kontoret, dog med rimelig Hensyn til Kvalifikationer og Specialuddannelse, og hvor ikke ganske særlige Forhold gør sig gældende. For midlertidigt Arbejdes Vedkommende kan der tages Hensyn til, hvem der hurtigst kan tiltræde Pladsen.

§ 8.

Al Pladsanvisning er vederlagsfri.

§ 9.

Pladsanvisningen staar under Arbejdsløshedsinspektørens Tilsyn, og ingen Ændringer i disse Regler har Gyldighed uden Arbejdsløshedsinspektørens Godkendelse.

Conto pro diversi.

AALBORG HANDELSRET.

Paa Foranledning af en fra Dommeren i Aalborg Købstad modtaget Opfordring om en Repræsentant til Aalborg Handelsret, har vor derværende Afdeling udpeget vor udmærkede Kollega og tidligere Formand i Aalborg Hr. Nicolaj Larsen til at beklæde denne Post.

Løbende Konflikter.

A/S Det københavnske Reassurance Comp.,
Tordenskjoldsgade 30, København, er fortsat blokeret.

Sagførerne N. Beck & O. Rasmussen, E. Ejlersgaard, Hj. Jensen og O. Møller, Middelfart, samt N. Hilling, Ejby,
er ligeledes fortsat blokerede.

Forinden en for os og vore paagældende Medlemmer tilfredsstillende Ordning maatte være opnaaet hos ovennævnte Firmaer, er det forbudt vore Medlemmer at modtage Plads i disse. Jens Johansen.

Varslede Strejker.

Aarhus Kommune, Brødrene Justesen, København, A/S De danske Svovlsyre- og Superphosphatfabriker, Aalborg og Nørresundby, Købmand Kay Schmidt, Aarhus.

Aarhus Kommune. Med Aarhus Kommune er det stadig ikke lykkedes at opnaa nogen Ordning, og Plads maa derfor ikke søges hos Kommunen, før Oplysninger er indhentet paa Hovedkontoret, Gl. Kongevej 6 [3], København, eller paa Afdelingens Kontor, Nørregade 53, Aarhus.

Brødrene Justesen, København (Kontorpersonalet). Der har været ført Forhandlinger med dette Firma; men da disse ikke har ført til noget Resultat, har vi afgivet Strejkevarsel pr. 1. Februar.

A/S De danske Svovlsyre- og Superphosphatfabriker, Aalborg og Nørresundby. Dette Firma har stillet sig afvisende overfor vore Krav om Forhandling, og vi har derfor maattet skride til at afgive Strejkevarsel pr. 1. Februar.

Købmand Kay Schmidt, Aarhus. Overfor dette Firma har det ogsaa været nødvendigt at afgive Strejkevarsel pr. 1. Februar.

Forinden Forholdene hos ovennævnte Firmaer er ordnede paa en for os tilfredsstillende Maade, er det forbudt vore Medlemmer at modtage Plads i disse.

Jens Johansen.

Aflyste Strejker.

I/S Berlingske Tidende, København, Brugsforeningen »Frem«, Esbjerg.

I/S Berlingske Tidende, København, er indgaaet paa en for os tilfredsstillende Overenskomst, og den varslede Strejke er derfor aflyst.

Brugsforeningen »Frem«, Esbjerg. Dette Firma indgik ligeledes i sidste Øjeblik paa en for os tilfredsstillende Ordning, hvorefter den varslede Strejke er aflyst.

Det er derefter atter tilladt vore Medlemmer at søge Plads i ovennævnte Firmaer. Jens Johansen.

Fra Centralorganisationen.

Meddelelser fra Afdelingerne, der ønskes optaget under denne Rubrik, maa være Redaktionen i Hænde senest 8 Dage, før Bladet skal udkomme.

Holbæk. Onsdag den 14. Januar afholdtes ekstraordinær Generalforsamling paa »Nikolajsens Hotel«. Til Dirigent valgtes Forretningsfører R. M. Greve, Formand Bogholder Hejlesen, Bestyrelsesmedlem L. Christiansen, samt til Suppleanter Kommis Marinussen og Frk. A. Andersen. Den afgaaede Formand, Anders H. Jørgensen, der rejser fra Byen, takkede for det gode Sammenhold i Afdelingen og ønskede Bogholder Hejlesen til Lykke med det nye Hverv, samt en god Fremgang for Afdelingen. Det oplystes, at Afdelingen siden sidste Generalforsamling har haft en Fremgang paa 19 Medlemmer. Sluttelig takkede Th. Andersen Anders H. Jørgensen for det Arbejde denne har gjort for Foreningen, og Generalforsamlingen sluttede med Leveraab for C. O. og Afdelingen. Lemviths-Larsen, Sekretær.

Kjellerup. Søndag den 30. Novbr. afholdt Handels- og Kontormedhjælperforeningen Kjellerup Afdeling ord. Generalforsamling paa Rødkjærsbro Afholdshotel.

Det vedtoges at forhøje det maanedlige Kontingent med 1 Kr. pr. udlært Medlem fra 1. Decbr. 1919, hvorimod Kontingentet for Lærlinge ikke forhøjes. Ligeledes vedtoges det at benytte Mønsterloven med ovenstaaende Rettelse, samt at afholde Agitationsmøde i Kjellerup i Januar Maaned .

A. Nielsen, Sekretær.

Kolding. Ord. Medlemsmøde afholdtes paa Højskolehjemmet Onsdag den 10. Decbr.

Hr. Gustav Pedersen, Aarhus, holdt et klart og ypperligt Foredrag om det faglige Arbejde i de sidste Aar. Omtalte de første Strejker og Forhandlinger med Principalerne, der senere har oprettet ret stærke Principalorganisationer. Fremhævede, at Medlemmerne selvfølgelig maatte bøje sig for de Former, hvorunder Hovedorganisationen arbejdede, thi der maatte og skulde være en vis Ensartethed mellem Overenskomsterne. Hvert Medlem maatte gøre sin Pligt overfor Organisationen, saa vilde Hovedorganisationen ogsaa gøre sit yderste for at gennemføre Medlemmernes rimelige Krav.

Det udmærkede Foredrag efterfulgtes af en ivrig Diskussion, og Mødet var trods Julemaaneden godt besøgt.

Ord. kvartaarlig Generalforsamling i Arbejdsløshedskassen afholdtes paa Højskolehjemmet Onsdag d. 7. Decbr. Dirigent: Vilh. Christensen. — Formanden, N. C. Nielsen, aflagde Beretning for Oktober Kvartal, hvorefter Kassereren, Axel L. Lorensen, oplæste det reviderede Regnskab for Arbejdsløshedskassen, der balancerede med Kr. 1426,30. Arbejdsløsheden havde været størst i Oktober Maaned med 138 Dage (Kr. 350,25). — Fra Hovedkassen var i Oktober Kvartal refunderet Kr. 801,80. — Afdelingens Kassebeholdning var Kr. 1105,78. — Kassereren omtalte samtidig den endnu løbende Indsamling til den nødlidende Befolkning i Tyskland og Østrig. Der var allerede indsamlet over Kr. 200,00, deraf Kr. 120,00 blandt Fællesforeningens Personale.

Beretning og Regnskab godkendtes enstemmigt.

Formanden omtalte til Slut Overenskomsten med Kolding Isenkræmmerforening og Forhandlingerne med Kolding Kolonialhandlerforening, hvorefter Generalforsamlingen hævedes.

Ekstraordinært Medlemsmøde afholdtes paa Højskolehjemmet Mandag den 12. Jan., hvortil Kolonialmedhjælperne, der er ansatte hos Kolding Kolonialhandlerforenings Medlemmer, var indbudte.

Formanden, N. C. Nielsen, redegjorde for de stedfundne Forhandlinger med Kolonialhandlerforeningen.

Det vedtoges enstemmigt, at den tidligere tagne Beslutning fastholdtes og lade Hovedorganisationen tage Sagen i Haand. Der indsendtes Beretning herom til Forhandlingsudvalget for Kolding Kolonialhandlerforening samt til Centralorganisationens Hovedkontor. A. T.

Søndag den 20. Januar havde Festudvalget arrangeret Foreningens Stiftelsesfest i Højskolehjemmets store Sal.

Fælles Kaffebord i en smukt dekoreret Sal, Prolog af Hr. Wilh. Christensen, Festtale af Hr. N. C. Nielsen, 4 til Lejligheden forfattede Sange samt endelig en munter Svingom fastslog den store Succes.

Onsdag den 21. Januar ord. Medlemsmøde. Med den kendte Historiker, Hr. P. Eliassen, som Fører, foretog Forsamlingen en Tur gennem det gamle Kolding og stiftede Bekendtskab med de gamle Kolding-Købmænd. Foredraget var lærerigt og fornøjeligt, baade Historie og »Historier«.

Under Eventuelt anbefalede Hr. Wilh. Christensen at starte en Diskussionsklub, og der nedsattes et forberedende Udvalg, bestaaende af d'Hrr. Wilh. Christensen, Axel L. Lorensen og Frk. Hansen. A. T.

Nykøbing F. Medlemsmøde afholdes hver Onsdag Aften Kl. 8 paa Hotel Stad Nykøbing.

Program for Februar Maaned: Onsdag den 4: Alm. Medlemsmøde. Onsdag den 11.: Hr. Redaktør H. P. Jensen, Foredrag. Onsdag den 18.: Alm. Medlemsmøde. Onsdag den 25.: Hr. cand. jur. J. Rønlund, Foredrag. Emne: Arbejdet, Forholdet mellem Arbejdstid og Arbejdsløn. Helmer.

Ribe. Afdelingen afholdt Onsdag den 14. Januar Generalforsamling. Da Formanden forlader Byen, blev Hr. Forretningsbestyrer Hansen valgt til at overtage dette Hverv. Til Kasserer valgtes Frk. Thomsen, og den øvrige Bestyrelse kom til at bestaa af: Hagen-Jespersen, Frk. Kjeldsen, Frk. Bro, Chr. Boldt og Weis-Hansen. Revisorer blev Frk. Boldt og Frk. A. Jakobsen. Johs. Jespersen.

Ringsted. Onsdag den 14. Januar afholdtes ekstraordinær Generalforsamling paa Hotel Postgaarden angaaende Afdelingens Indmeldelse i Fællesorganisationen.

Formanden bød Forsamlingen velkommen, hvorefter Hr. A. Paulin enstemmigt valgtes til Dirigent.

Formanden klarlagde Forslaget paa bedste Maade, men da kun Halvdelen af Medlemmerne var mødt kunde dette ikke blive afgjort, og det vedtoges da, at lade Forslaget gaa til Urafstemning blandt Medlemmerne.

Ved en foretagen Prøveafstemning viste det sig, at de fleste af de mødte Medlemmer var Tilhængere af Indmeldelsen. Der paafulgte en livlig Diskussion, i hvilken flere af de tilstedeværende deltog. Derefter hævedes Generalforsamlingen. Vilh. Schefferling, Sekr.

Silkeborg. Siden Generalforsamlingen den 2. Oktbr. f. A. har Silkeborg Afdeling afholdt en Del Bestyrelses- og Medlemsmøder, som hovedsagelig drejede sig om Kolonialmedhjælperne, for hvem der arbejdedes paa Oprettelse af Overenskomst.

Efter at Kolonialhandlerforeningen havde forsøgt at slippe uden om og man havde haft et Par Forhandlinger med Foreningen, uden at have opnaaet et Resultat, indgik denne imidlertid den 30. November f. A. paa en for Kolonialmedhjælperne tilfredsstillende Overenskomst angaaende Løn m. v., og den varslede Strejke kunde derfor aflyses.

Den 3. Decbr. f. A. afholdtes ekstraordinær Generalforsamling. Der var mødt ca. 80 Medlemmer. Til Dirigent valgtes A. M. L. Jacobsen. Efter at Formanden havde meddelt Kolonialoverenskomstens Indhold, foreslog Bestyrelsen at sætte Kontingentet til henholdsvis 3 Kr. for Kvinder og 3 Kr. 25 Øre for Mænd, men der blev fra Medlemmernes Side fremsat Forslag om at sætte det til 3 Kr. 75 Øre og 4 Kr., hvilket vedtoges.

Kirkegaard, Sekretær.

Den sorte Tavle.

Medlem Nr. 25340, Poul Norup, er slettet af Afdelingen paa Grund af Restance.

Kallundborg, den 14. Januar 1920.

Albert Jensen, Kasserer.

Følgende Medlemmer er slettet af Afdelingen paa Grund af Restance: 18459 Alb. Jæger (3 Mdr.), 35476 Orla Eriksen (2 Mdr.), 35493 Ingeborg Andersen (2 Mdr.), 36025 Erik Christensen (4 Mdr.) og 37975 A. Laursen (3 Mdr.).

Esbjerg, den 16. Januar 1920.

Udgivet af Centralorganisationen. — Ansvarsh. Red. Jens Johansen, Gl. Kongevej 6, Kbhvn. B. — Jensen & Rønager, Dr. Tværg. 9, Kbhvn. K.

DANSK HANDELS- OG KONTORMEDHJÆLPER TIDENDE

ORGAN FOR CENTRALORGANISATIONEN AF DANSKE HANDELS- OG KONTORMEDHJÆLPERFORENINGER

Nr. 4. 15. Februar 1920. 20de Aargang.

SKRUEN UDEN ENDE.

I Reglen plejer den Optakt, der forud for de store Forhandlinger udgaar fra Dansk Arbejdsgiverforening, ikke at berøre vor Organisation, ud over den Interesse, vi nødvendigvis maa have for Fagbevægelsens Forhold i Almindelighed, men i Aar lader det til, at vi direkte bliver interesserede i det Slagord, hvori Arbejdsgiverne har fundet eller mener at have fundet de forløsende Ord for den Situation, de ønsker at skabe, nemlig Ordene: »Skruen uden Ende«.

Det er allerede et ret anseligt Kvantum Tryksværte, der er ofret for at bevise, at det er de høje Arbejdslønninger, der skaber Dyrtiden, Bolignøden og den sociale Utryghed, der blev vor lille Andel i Verdenskrigens Rædsler. Hvor fristende det imidlertid kunde være at komme ind paa dette Spørgsmaal i sin Helhed, saa er Hensigten med disse Linier dog kun at berøre dets Forbindelse med v o r t Fag.

Ganske vist er der endnu kun momentvis ved vore Forhandlinger paastaaet, at vore Lønforhøjelser var Skyld i Prisstigningen, — man har i Reglen ladet sig nøje med at bedyre, hvor umuligt det vilde være for Handelen at bære de Udgifter, vore beskedne Krav maatte foraarsage, men saa snart Ordene en Gang er autoriserede, ved vi, at de vil blive brugt i Tide og Utide, ikke mindst af vore Principaler, der her vil finde en kærkommen Lejlighed til at forsøge at give vor Bevægelse Udseende af at være af samfundsfjendtlig Karakter, hvis vi forsøger, blot i ringe Grad at søge en Smule Erstatning for de Savn, vore Medlemmer har været underkastet i en Tid, hvor den selvstændige Handel svælgede i Guld.

Vi kan nemlig kun have et meget lille Haab om, at Principalerne vil erindre disse vore Medlemmers fortvivlede Forhold, nu da det mest grelle er fjernet gennem Organisationens sidste Aars Arbejde. Vi har jo bl. a. i de sidste Dage haft et Eksempel paa, hvor hurtig man i de Kredse kan glemme en ikke særlig fjern Fortid, idet en af vore Principalforeningers Ledere, der for mindre end et Aar siden fuldstændig afviste Tanken om Forhandling med vor Organisation, nu har sat Himmel og Jord i Bevægelse for at faa en Overenskomst, — som menes at være til Fordel for Principalerne.

Medhjælperne vil vel imidlertid ikke slet saa hurtig glemme Fortiden — ikke mindst fordi de nødvendigvis maa mindes den i Form af Krav om Nyanskaffelser af Klæder og Fodtøj o. l. — Nyanskaffelser, der skulde have været foretaget for længe siden, eller Gæld, der skal tilbagebetales.

Hvis der derfor, i Forbindelse med os, skal diskuteres endeløse Skruer, kan det ikke saa meget blive Lønskruen, som vi saa langt fra har fordrejet, men derimod den Skrue, som Principalerne troede at kunne vedblive at dreje rundt, nemlig Udnyttelsen af Medhjælpere, der ansaas for modstandsløse; Anvendelse af Overarbejde uden Vederlag, Anvendelse af Elever i uforsvarligt Omfang og til en skandaløs Betaling, og — hvor det var muligt paa Grund af Medhjælpernes manglende Sammenhold — Anvendelse af voksen Arbejdskraft til Lønninger under Sultegrænsen.

Det er forstaaeligt, at Principalernes Organisationer, efter at deres Medlemmer delvis er standset i den fortsatte ansvarsløse Drejen rundt paa denne Skrue, mener at vinde moralsk Mod ved at stille sig i Positur som de, der ved Formaninger skal skabe Ansvarsfølelse, men det havde været mere klædeligt, om de havde vendt Formaningerne mod deres egne Medlemmer.

Saa længe Landet ligger saadan, at vor Organisation gennem 20 Aar har været alene om at kræve

og sætte noget ind paa at faa en samfundsmæssig set forsvarlig Ordning i Forholdet mellem Principal og Medhjælper, kan vi med fuld Fortrøstning lade den samfundsmæssige Ansvarsfølelse komme til offentlig Debat, men vi maa forbeholde os Ret til at tvivle om Ægtheden af den Ansvarsfølelse, der først indtræffer, naar den skal være Middel til at bringe økonomiske Fordele. Gustav Pedersen.

Privatfunktionærforeningen.

EGENTLIG er det at gøre for meget Stads af Fænomenet »Privatfunktionærforeningen«, naar vi atter i en Artikel beskæftiger os med den, og det er da ikke heller, fordi dens Vækst sker i nogen særlig foruroligende Fart*), eller fordi den i mærkelig Grad generer os i vort Arbejde, at vi erindres om den, men den har ved at stikke sit gule Ansigt frem i Næstved fortalt os, at det ikke er af Mangel paa Lyst og Villie til at falde den Klasse Mennesker — den netop foregøgler at ville tjene — i Ryggen, naar disse er ude i Kamp eller staar overfor et Arbejde for at forbedre sine Kaar.

Vore Kolleger i Næstved staar overfor en Fornyelse af Overenskomsten med Næstved Handelsforenings Medlemmer og har derfor Brug for alt det Sammenhold og al den Kollegialitetsfølelse, der kan vises. Overfor Principalerne staar vi selvfølgelig økonomisk svagest i en Lønkamp. Vi har kun vore egne af smaa Midler opsparede Kampfond at regne med, men vor Kammeratskabs- og Kollegialitetsfølelse skal give os Kraft til at komme gennem Kampen og svigter det sidste, staar vi afvæbnede overfor Principalerne og maa bide i Græsset for dem. Der findes i enhver Hær Individer, der for Penge og andre Fordele lader sig bruge som Forrædere mod sine egne, der findes i enhver Klasse i Samfundet Folk, for hvem intet er helligt, end ikke det at afholde sig fra at dolke sine Standsfæller, naar de netop behøver al den Støtte og Hjælp, Standsfæller kan yde hinanden.

Det der er gjort i Næstved, er et saadant hæsligt Forsøg paa fra Medhjælperes Side at bore Dolken i Ryggen paa sine Kolleger for at gøre dem ukampdygtige lige før en Lønkamp kan byde ud.

Det skal mislykkes for dem!

Det er betegnende for den »Gule« i Næstved, at den er kommet til Verden paa en lyssky Maade. Ingen af vore Kammerater i Næstved kendte til den, før den var startet. Et lille lukket Møde var holdt for nogle særlig indbudte Medhjælpere, hvis Karakter og Kammeratskabsfølelse vel var tilstrækkelig grumset til den noble Opgave, der tænktes givet dem. Lyssky og underjordisk har den »Gule« altid arbejdet. At træde frem for Dagen, for Offentligheden for sammen med os at tage en Dyst tør den selvfølgelig ikke, dertil har den for sort en Samvittighed, og dertil opfatter den vel alligevel selv sin Gerning for at være for uappetitlig. Intimt samarbejder den med Principalforeningen ved at modtage Penge til sin »Forsikring« og ved at formaa Principalerne til at udlevere Navne op Adresser paa Medhjælpere i de forskellige Forretninger for paa Køkkentrappemaner at søge disse enkeltvis og lokke dem til at slutte sig til »Bevægelsen« for bagefter at svinebinde den enkelte ved personlige Kontrakter til Principalerne, Kontrakter, der ganske udelukker Mulighederne for en fælles Optræden fra Medhjælpernes Side.

Den »Gule« i Næstved, som vel tæller indtil en halv Snes Medlemmer, har valgt en Ingeniør Thirslund til Formand. Han er ude i Pressen i Næstved — efter at denne har taget lidt haardt fat paa »Foreningen« — med en længere Redegørelse, fuld af Forvrængninger og bevidste Urigtigheder, som vore Kammerater i Næstved sikkert forstaar at gennemskue, saa at det er unødvendigt her at trævle dem op. Samme Hr. Thirslund har under en Konflikt paa Jernstøberiet, hvor han er ansat, ikke undset sig ved at udføre et Arbejde, Arbejderne har nedlagt. Behøves nærmere Karakteristik?

Som en anden Jacob von Thyboe optræder Hr. Thirslund, naar han slaaende sig for Brystet praler af at have importeret Ideen til den nye Forening. Han har under et Ophold i Tyskland (8 Dage) set, at der et Sted dernede var en saadan Tingest, og smart har Hr. Thirslund sagt: »So ein Ding müssen wir auch haben«, og rejste hjem med sit Fund.

De er til at misunde, Hr. Thirslund, med en saadan Skarpsindighed kommer man langt her i Verden. Vi skulde ogsaa beundre Deres Mod, om vi ikke vidste bedre Besked, om vi ikke vidste, at det ikke var Dem, men derimod vore gamle Bekendte fra St. Strandstræde, der har Æren af Genistregen i Næstved. Det er Tvillingparret, der er paa Spil, og det er Principalforeningens Ledere, der spiller første Violin her. At Principalerne organiserer sig, er der en naturlig Forklaring for, og vi skal fra vor Side ikke beklage en ren og klar Principal-Organisations Tilstedeværelse, men det Miskmask, der findes af Medhjælperorganisation, og som har Domicil i St. Strandstræde, forekommer os ikke blot at være unaturligt, men ogsaa at være en paa samme Tid naiv og ondartet Spekulation i Medhjælperstandens Organisationsbestræbelser. Den Del af Medhjælperstanden, der her lader sig fange, har i Virkeligheden prostitueret sig selv.

Har Tiden da ikke snart lært d'Hrr. Olesen og Lytting, at der ikke er Plads for Surrogater paa Organisationernes Omraade. Lad de rene Principalorganisationer og Medhjælperorganisationen forhandle og, om Forholdene maatte foranledige det, tage en ærlig Kamp op med hinanden. Som det er tænkt af d'Hrr. fra Strandstræde, kan det kun blive Unaturlighed, en vis homoseksuel Organisationsførelse, der kun kan resultere i Umoralitet og Forvirring og forhindre en fornuftig og naturlig Ordning af hele Spørgsmaalet. Lær dog af tidligere lignende Spekulationer, der alle før eller senere, navnlig før, maatte bukke under for de rene Linjers Organisationsformer. Medhjælperne i Danmark skal I i alle Tilfælde møde forberedt til at modstaa den Art hæslige og grimme Snigløb, vi skal nok vogte os for at blive hængende i det Prostitutionens Hængedynd, I vil føre os ud i. Saadan skal vi møde den »Gule« i Næstved, og hvor den maatte stikke sit gule Kontrafej frem.

Julius Hansen.

*) Tallet paa Medlemmer anslaas af Folk, der staar Foreningen nær, til ca. 200 over hele Landet, og heraf er sikkert de 150 Chr. H. Olesens Personale rundt paa Spritfabrikernes Kontorer.

Bordene danser!

KRIGEN og dens Efterslet har gjort Hjernerne uklare hos en stor Del af Menneskeheden. Hvor der før var klare Linjer og faste Holdepunkter, hersker nu Uklarhed og Taage, angrebne Hjerner, Forvirring.

Saadanne Tilstande skaber ikke alene Utryghed, men fremmer en vis Sløvhed og Ligegyldighed hos den enkelte.

Der er arbejdet intensivt paa at holde vor Organisation klar af den Forvirring, der for Tiden giver sig de mærkeligste Udslag. Som ethvert Medlem ved, er det lykkedes os før, under og efter Krigen at tømre Organisationen stedse fastere sammen.

Paa dette Forhold maa ikke gaa Brud. Et af Midlerne til at bevare Fasthed og Fremgang er det enkelte Medlems Kendskab til Organisationens Forhold. For at underbygge og støtte Bestræbelserne i denne Retning er »Lommebog for Handels- og Kontormedhjælpere« udgivet, og det skal her indskærpes, at intet Medlem maa afholde sig fra den ringe Udgift, som Anskaffelsen medfører.

I Almindelighed bunder alle Angreb paa vor Organisation i Ukendskab til dens Virkemidler og hele Arbejdsmaade. Ved Hjælp af Lommebogen vil alle saadanne Angreb kunne tilbagevises, idet Bogen afspejler Organisationens daglige Liv. Af de mange Afsnit nævner vi »Administrative Vink«, der er af Vigtighed for ethvert Medlem, Mønster-Overenskomstens Ordlyd, Centralorganisationens Resultater i 1919, det internationale Samarb'ejde o. m. a.

Den lille, fordringsløse Bog har i Virkeligheden en meget betydelig Mission. Den viser Vej til faste Forhold i Almindelighed, idet dens Indhold fører Beviset for, at Organisationen gennem sit Arbejde kan og vil undgaa Kaos. Ethvert Middel, der kan styrke dette Arbejde, og virke som Serum mod Tidens Giftstoffer, maa hilses med Glæde og maa tilegnes af hvert eneste Medlem i Centralorganisationen.

Bankmedhjælperne.

En ny Overenskomst.

TIL Trods for, at Medhjælperne i Banker og andre Pengeinstitutter altid har hørt til de daarligst aflagte af Kategorien af Handels- og Kontormedhjælpere, har de dog stadig — paa forholdsvis faa hæderlige Undtagelser nær — været længst tilbage i organisationsmæssig Henseende.

Disse Standsfæller har mere end andre lidt af honette Ambitions-Tilbøjeligheder, og har udi egen Indbildning været indrangeret i den højere Embedsmandsklasse, men de har ikke fulgt saa meget med i, hvad der foregaar lige uden for deres egne Vinduer, at de har bemærket, at ogsaa Embedsmændene i dette Land benytter sig af Fagforenin'g og fagforeningsmæssige Midler for at beskytte deres Interesser og højne deres Levevilkaar.

Udviklingen paa det økonomiske Omraade har nemlig medført — hvad navnlig Bankmedhjælperne burde vide og forstaa —, at Skellet mellem Lønarbejdere og Arbejdsgivere Aar for Aar er blevet skarpere og stærkere markeret, og da Medhjælpere i Banker nu engang er Lønarbejdere, burde de, som alle andre, drage Konsekvensen af denne Kendsgerning og se Sandheden lige i Øjnene, d. v. s. tilslutte sig Centralorganisationen, hvor de som Medhjælpere i Handel og Omsætning hører hjemme, og derigennem arbejde for Forbedring af deres Forhold.

Vil Bankmedhjælperne fremdeles kæle for den honette Ambition, og ved Oprettelse af Legetøjsforeninger holde reelt Organisationsarbejde nede, saa vil deres Løn- og Arbejdsforhold ogsaa fortsat blive præget af disse husflidsmæssige Standpunkter. Saaledes har vi liggende for os et Lønningsregulativ, gældende for en meget stor Bank, der har Filialer spredt over hele Landet. I dette Regulativ, som den af Personalet i denne Storbank nyoprettede »Organisation« formentlig — eller forhaabentlig — ikke har medvirket ved Udarbejdelsen af, er Begyndelseslønnen for Assistenter 600 Kr. pr. Aar, stigende i Løbet af 55 — siger og skriver Fem og halvtredsindstyve — Aar til 6000 Kr., hvoraf $^1/_5$ endda er Dyrtidstillæg, som efter Bestyrelens og Direktionens nærmere Bestemmelse kan inddrages eller formindskes i Forhold til Prisniveauets Forskydninger.

Heroverfor hidsætter vi til Belysning af Centralorganisationens Stilling til og Opfattelse af Bankmedhjælpernes Værd følgende

OVERENSKOMST

mellem

Aktieselskabet Arbejdernes Landsbank

og

Centralorganisationen af danske Handels- og Kontormedhjælperforeninger

ved

Handels- og Kontormedhjælperforeningen i København.

Mellem Aktieselskabet Arbejdernes Landsbank og Centralorganisationen af danske Handels- og Kontormedhjælperforeninger ved Handels- og Kontormedhjælperforeningen i København er Dags Dato afsluttet følgende Overenskomst angaaende Løn- og Arbejdsforhold etc. for de af Bankens Medhjælpere, der er Medlemmer af Centralorganisationen.

§ 1. **Lønforhold.**

a. Minimallønnen for Elever:

1. Aar Kr. 1200,00.
2. » » 1500,00.
3. » » 1800,00.

b. Minimallønnen for Assistenter fastsættes efter følgende Skala:

Efter 3 Aars Anciennitet ved Bankfaget:

1. Aar ved Faget Kr. 2800,00
2. » » » » 3200,00
3. » » » » 3600,00

og derefter stigende med Kr. 500,00 hvert Aar, indtil Kr. 6600,00 aarlig.

c. Minimallønnen for Fuldmægtige er det første Aar Kr. 7200,00, stigende hvert Aar med Kr. 600,00 indtil Kr. 9000,00.

d. Det er en Forudsætning for Minimallønsbestemmelsen, at Lønnen for de ældre, dygtigere eller mere betroede Medhjælpere til enhver Tid ligger højere end den ovenfor nævnte, og saafremt Misforhold paa dette Omraade skønnes at være til Stede, har Organisationen Paataleret.

§ 2. **Arbejdstid.**

Den normale Arbejdstid er hveranden Dag fra Kl. 10—3½ og hveranden Dag fra Kl. 10—3½ og Kl. 5½—7. Lørdag er Arbejdstiden fra Kl. 10—2. Dog skal Bankens Ledelse være berettiget til, forsaavidt Konkurrencen med andre Banker maatte gøre det nødvendigt, eller andre vigtige Grunde taler derfor, at omlægge Arbejdstiden, hvorved det dog maa være en Forudsætning, at den normale ugentlige Arbejdstid af 42 Timer ikke overskrides.

§ 3. **Overarbejde.**

Overarbejde betales med vedkommendes Arbejdsfortjeneste pr. Time med Tillæg af 50 pCt. for de første to Timer. Derefter samt for Helligdagsarbejde med Tillæg af 100 pCt. Til Overarbejde henregnes ikke Afstemnign af Kassen eller lignende Arbejde, der kan udstrækkes indtil ½ Time udover den normale Arbejdstid, ligesom der skal arbejdes 7 Timer daglig, før Overarbejde beregnes.

§ 4. **Ferie.**

Der ydes alle en aarlig Sommerferie paa 14 Dage (Fuldmægtige 3 Uger). I Ferietiden oppebæres fuld Løn. Ferien skal saa vidt muligt falde i Tiden mellem 15. Maj og 1. September.

§ 5. **Opsigelsesfrist.**

Opsigelsesfristen fastsættes til 14 Dage til Fratrædelse den 1. i en Maaned.

§ 6. **Voldgift.**

Uoverensstemmelser mellem Aktieselskabet Arbejdernes Landsbank og Medhjælperne behandles i Henhold til de mellem de af Arbejderpartiet anerkendte kooperative Foretagender og Arbejdernes faglige Organisationer gældende Regler for Behandling af faglig Strid.

§ 7. **Løbetid.**

Overenskomsten træder i Kraft den 1. Januar 1920 og er gældende, indtil den med 3 Maaneders Varsel opsiges af en af Parterne til Ophør en 1. Januar.

København, den 13. Januar 1920.

For Centralorganisationen
af danske Handels- og Kontormedhjælperforeninger.
Jens Johansen.

For Aktieselskabet Arbejdernes Landsbank.
Fr. Kier. **J. A. Jørgensen.**

For Handels- og Kontormedhjælperforeningen i København.
Julius Hansen.

Bankernes og Pengeinstitutternes Personaler vil naturligvis kunne paaregne, at Centralorganisationen ved fremtidige Forhandlinger med Banker vil fastholde de herved opnaaede Vilkaar, og der kan da anstilles ret interessante Betragtninger over Spørgsmaalet: Centralorganisationen ctr. separate Bankfunktionær-Foreninger.

Vi tvivler ikke om, at enhver uhildet Bankmedhjælper vil komme til Erkendelse af, at ogsaa denne Kategori af Kontormedhjælpere staar stærkere, og hver for sig staar sig bedre i Samarbejdet med de øvrige 30,000 i Centralorganisationen organiserede Handels- og Kontormedhjælpere i Danmark.

Repræsentantskabsmøde.

SØNDAG den 11. Januar afholdtes i Ny Rosenborgs Selskabslokaler, København, ekstraordinært Repræsentantskabsmøde i Arbejdsløshedskassen.

Kl. 10 aabnede Formanden, Jens Johansen, Mødet og bød Forsamlingen Velkommen, idet han udtalte følgende: De Omstændigheder, der har været bestemmende for Mødets ret hurtige Indkaldelse er sikkert alle Mødets Deltagere eller Repræsentanter bekendt. Det er jo Krav, der har været fremsat, som vi blev nødt til at bøje os for, hvis vi vilde arbejde videre for de Principper, vi har nedlagt i Arbejdsløshedskassens Vedtægter, siden Statsanerkendelsen paa Delegeretmødet i 1915 blev indhentet. Jeg gør opmærksom paa, at det, der skal ske her, er Forslag om Forhold, som vi ikke kan komme uden om.

Derefter vedtoges Mødets Forretningsorden, og A. Andreasen foresloges og valgtes til Dirigent. Efter at A. havde takket for Valget, besluttedes det at lade Sekretær Harald Heie optage Referat. Ved det paafølgende Navneopraab viste Mødet sig at bestaa af følgende Repræsentanter:

I Hovedbestyrelsen: A. Andreasen, Agnes Christoffersen, Henry Fetterlein, Julius Hansen, Victor Jensen, Jens Johansen, Magnus Jørgensen, Gustav Pedersen, Viggo Pedersen, Svend Rosendal, Chr. Skjolding og Peter Wraae.

I Repræsentantskabet: For København: Jørgen Alexandersen, Kr. Kristensen, Hj. Larsen, Peder Nørgaard og V. Staunsager.

For Jylland: Th. Hansen, C. C. Knudsen, N. C. Nielsen og Sten Vandborg.

For Fyn: P. M. Berg og Carl Foverskov.

For Sjælland og Lolland-Falster: Holger Eriksen, Johs. L. Hesselgren, H. Wied Kirkegaard og Harald Pedersen.

Fraværende var: A. Bach Andersen, Martin Pedersen, A. Elvig, A. D. Henriksen, Carl Knudsen, P. Jensen og Johs. Petersen.

Forslag til Lovændringer.

Jens Johansen: Jeg vil finde det rimeligt, inden man gaar over til den endelige Behandling af de foreslaaede Lovændringer, at gøre Bemærkninger om den reviderede Arbejdsløshedskasselov som Helhed, idet der i denne er gennemført andre Ændringer end de, der giver sig Udtryk i de foreliggende Forslag. Der er saaledes indsat forskellige Bestemmelser af rent administrativ Betydning, nemlig angaaende Samarbejdet mellem Kassen og Myndighederne, som ikke direkte vedrører Afdelingerne. At de alligevel har Betydning for Kassen er derimod en Sag for sig, og denne Forsamling, som skal tage Beslutning, maa være paa det rene med, hvad disse Bestemmelser er bygget paa. Det er altsaa gaaet saadan, som allerede gjort opmærksom paa, at vi først har faaet disse Ændringer ud til Kasserne, efter at de var traadt i Kraft, idet Rigsdagen først i sidste Øjeblik er blevet færdig med Loven. Dette er imidlertid Forhold, vi ikke er Herre over. Det er jo efterhaanden blevet Kotume, at Sagerne først kommer frem i den 11. Time, saaledes at Kassen i mange Tilfælde bliver sat i en vanskelig Situation, idet vi først har faaet Ændringen fremsat efter Nytaar.

Der er Forslag om, at Betingelserne for Optagelse i Kasserne ændres saaledes, at Kassens Ledelse kan nægte at optage Personer, der ikke kan anses som arbejdssøgende, eller Personer, som paa det Tidspunkt, da Optagelse søges, ikke kan regnes som hørende til den Kreds af regelmæssigt arbejdende, for hvilke Kassen er bestemt. Hensigten hermed er at forhindre Tilgang af den Slags Medlemmer, som kan betragtes som ret og slet nydende.

Foruden denne Bestemmelse med Hensyn til Betingelse for Optagelse i Arbejdsløshedskassen som nydende Medlem, har vi i vor Kasse hidtil haft et særligt Forhold at tage Hensyn til, nemlig Ingtægtsgrænsen. Men nu rejser dette Spørgsmaal med Indtægtsgrænsen for Medlemsskab sig for os paany, idet Arbejdsløshedsinspektøren har gjort gældende, at den Indtægtsgrænse, som vi i sin Tid forhandlede om, og hvorom der udsendtes Cirkulære til Afdelingerne, selvfølgelig ikke længere kan anvendes. Der fastsattes den Gang en Indtægtsgrænse paa 3000 Kr., og Repræsentanterne, i hvert Fald de ældre, vil erindre, at vi den Gang gjorde opmærksom paa, at hvis Indtægtsgrænsen laa noget højere, saa skulde dette ikke straks bevirke, at man kunde overflytte Vedkommende som bidragydende Medlem. Man kan ikke, fordi et Medlem, der arbejder for en fast Løn af 2400 Kr. og har Provision i sin Forretning, hvor han, hvis Forretningen har et godt Aar, et enkelt Aar tjener 1000 Kr., medens han maaske næste Aar ingen Tantieme har, ikke forsvare, at Vedkommende derfor ikke skulde have Ret til at staa som nydende Medlem af Arbejdsløshedskassen. Vi protesterede den Gang stærkt overfor Inspektoratet, og Arbejdsløshedsinspektøren foreslog saa et Par Tal, der ligger omkring 6000 Kr. Vi maa insistere paa, at Tallet sættes højere end de 6000 Kr., som Inspektøren har nævnt, da vi regner med, at 6000 Kr. nu ikke svarer til 3000 den Gang, og vi maa selvfølgelig have Tallet sat højere. Inspektøren vil jo rejse Spørgsmaalet igen, og vi vil da blive nødt til at udsende Cirkulære til Afdelingerne, at de maa foretage en Undersøgelse af Medlemmernes Medlemsskab og den deraf følgende Overflytning.

Af Ændringer, som ikke vil finde Udtryk i selve Vedtægten er Spørgsmaalet om Kommunetilskud. — Den Ændring, at Skemaerne om Kommunetilskud fra de enkelte Kommuner, ikke mere udsendes til Afdelingerne, er en Lettelse for Afdelingerne (Hør) og ikke mindst for Hovedkontoret.

Det, der naturligvis er Hovedspørgsmaalet i disse Forandringer, er Ændringen i Understøttelsesforholdene. Paa det ordinære Repræsentantskabsmøde i 1917 var der ogsaa fuld Enighed om, at man aldrig kunde vende tilbage til de Understøttelsessatser, der er indeholdt i Vedtægtens § 8 i Øjeblikket. Det vedtoges den Gang hurtigst muligt at tage disse Bestemmelser op til Behandling, og Delegeretmødet i Odense 1918 gav Repræsentantskabet Bemyndigelse til at ændre Understøttelsessatserne i opadgaaende Retning. Denne Bemyndigelse har det ikke været Repræsentantskabet muligt at udnytte før nu, da Betingelserne for en Forhøjelse af Understøttelsessatserne er til Stede. Paa den anden Side er det ogsaa nu en Nødvendighed at forhøje Satserne, idet den ekstraordinære Hjælp falder fuldstændig bort fra 1. April. Som en Overgangsform vil der fra 1. Jan. til 1. April foruden den vedtægtsmæssige Understøttelse blive udbetalt det hidtil gældende Dyrtidstillæg. Af dette Dyrtidstillæg

refunderer Staten Kassen 1/3 og Kommunerne 1/3. Den Udgift, der saaledes fremkommer for Kassen udover det vedtægtsmæssige, skal Kassen bære. Udgiften vil andrage ca. 70,000 Kr., som vi altsaa paa den Maade skal forringe vor Formue med i Løbet af de kommende 3 Maaneder, men vi kan med vor Formue og den maanedlige Indtægt lige klare os over det.

Dette er det ekstraordinære Forhold, men mere Interesse har de blivende Forhold. Man vil erindre, at vi har forhøjet Kontingentet til 75 Øre, altsaa med 50 pCt., men Understøttelsen maatte vi regne med at forhøje med mere end 50 pCt., vi regnede med 100 pCt. Inspektoratet stillede sig afgjort imod en saadan Forhøjelse, og kunde kun gaa med til at forhøje Understøttelsen med 50 pCt. Dette kan vi selvfølgelig ikke gaa med til, thi det vilde ramme vore daarligst stillede Medlemmer. Dette indvendte vi, men saa ønskede Inspektoratet en Forhøjelse af Kontingentet af 100 pCt. Inspektoratet har begrundet sin Stilling med, at medens man tidligere regnede med Eliten af Faget, saa har man nu med den store Tilgang faaet flere daarlige Risikoer, og der maa derfor mere til at dække Udgiften. Vi har herimod stillet vore Regnskaber og henvist til, at vort Kontingent var for højt, saa der skete en stærk Formueopsamling. Der er ingen Tvivl om, at man alligevel vilde kunne foretage en Forhøjelse af Understøttelsen paa 100 pCt., selv om vort Kontingent kun hævedes med 50 pCt., thi vi har et betydeligt Antal Medlemmer, nemlig Lærlingene, der ikke er nydende, men kun ydende.

Vi kunde da vælge et af to, enten at følge Inspektoratet, hvad vi ikke fandt rimeligt, eller ogsaa forhøje vort Kontingent. Det sidste skulde jo foretages paa en Delegeretmøde eller ved en Urafstemning. Man kunde ogsaa tænke sig den Udvej at beskære de andre Institutioners Indtægter til Fordel for Arbejdsløshedskassen. Men ingen af disse Udveje mente vi var gode.

Vi fandt saa et Kompromis, som Inspektoratet med megen Betænkelighed er gaaet med til. Dette Kompromis lyder saaledes:

Efter	1	Aars	Medlemsskab	i	90	Dage	à 2,00	Kr. pr. Dag.
—	5	—	—	i	120	—	à 2,50	— —
—	10	—	—	i	140	—	à 3,50	— —

Vi slipper herved bort fra forskellige Understøttelsessatser for gifte og ugifte. Og jeg vil meget anbefale Repræsentantskabet at vedtage Ændringerne i den foreligende Skikkelse.

Lovens § 12 bestemmer, at kun de Medlemmer, der har haft Arbejde i 10 Maaneder i Løbet af de forud for Ledigheden gaaende 2 Aar, kan oppebære Understøttelse. Denne Bestemmelse kræver, at Afdelingerne skal undersøge, hvorlænge et Medlem har været ledig, før der kan udbetales Understøttelse til Vedkommende.

Der kommer nu nogle Bestemmelser, som er ubehagelige for Kassen. Først angaaende Nægtelse af at overtage anvist Arbejde, hvor Ordene »uden fyldestgørende Grund» udgaar. Den berøver Ledelsen Retten til at skønne om de enkelte Tilfælde, og det betyder, at vi maa opretholde Bestemmelsen om, at Medlemmer maa have Tilladelse fra Kassens Ledelse til at opsige deres Pladser.

Der er endvidere en Bestemmelse, som imidlertid er ganske uforstaaelig. Det hedder: »Under en Arbejdsstandsning, der er iværksat af Arbejdere i Strid med en bestaaende kollektiv Overenskomst, kan der ikke udbetales Arbejdsløshedsunderstøttelse af en anerkendt Arbejdsløshedskasse til Personer, som deltager i den ulovlige Arbejdsstandsning, eller som — under Hensyntagen til Fag, Evner og Bopæl — kan paatage sig det paagældende nedlagte eller blokerede Arbejde, men vægrer sig derved, forsaavidt disse maa anses forpligtede ifølge den krænkede Overenskomst og omfattede af en faglig Organisation, der har godkendt Arbejdsstandsningen, har undladt at tage Afstand fra eller har misbilliget denne.

Naar de ommeldte overenskomststridige Forhold er blevet Kassens Bestyrelse bekendt — i hvilken Henseende en af Den faste Voldgiftsret afsagt Kendelse i Tvivlstilfælde er afgørende —, skal Kassen paa den indenfor Faget sædvanlige Maade bekendtgøre, at Understøttelse ikke vil blive udbetalt, før det overenskomststridige Forhold er ophørt.«

Jeg forstaar ikke de paagældende Bestemmelser, der er meget uklart affattede, og jeg tror heller ikke, at der er andre, der kan forstaa dem, vist ikke en Gang Ministeren og Rigsdagens Medlemmer.

Jeg har ønsket at fremsætte disse Bemærkninger i al Almindelighed, inden vi gaar over til selve Behandlingen af Ændringerne, og jeg haaber, at Diskussionen maa forme sig som en almindelig Debat herom.

Diskussionen.

Th. Hansen, Aalborg, ankede over, at der ikke var tilsendt Repræsentantskabets Medlemmer Materiale med Hensyn til, hvad Kassen kan bære, ligesom han kunde ønske en Oversigt over Arbejdsløsheden.

Taleren kritiserede Statens og Kommunernes Stilling overfor de kommunale Arbejdsanvisningskontorer og mente, at Kassen skulde søge at udvirke, at de offentlige Kontorer for Fremtiden henvendte sig til de kommunale Arbejdsanvisningskontorer om Arbejdskraft.

Jens Johansen: At kritisere Statens og Kommunernes Forhold til den offentlige Arbejdsanvisning er og bliver ganske omsonst, saa det maa man hellere lade være med.

Hvad Hr. Th. Hansens Bemærkninger med Hensyn til Materiale til Bedømmelse af Understøttelsessatserne angaar, saa er det ganske umuligt at fremskaffe saadant Materiale, at man trygt kan bygge paa det. De øvrige Oplysninger kommer Maaned for Maaned frem i D. H. K. M. T. Vi maatte i 1915 gaa rent skønsmæssig til Værks, og det maa vi igen gøre, og andet har Statens Beregner heller ikke kunnet.

Harald Petersen, Helsingør: Det har tidligere været saaledes, at et Medlem, der har haft midlertidigt Arbejde, blev fradraget 7 Kr. pr. Dag. Jeg finder, at dette er for lidt, og jeg kunde tænke mig, at Beløbet blev sat op. Har en Afdeling Lov til at yde et Tilskud udover den vedtægtsmæssige Understøttelse?

Jens Johansen: Ja, af Kassen.

Hovedkasserer Julius Hansen: Jeg skal paa Foranledning af Hr. Tr. Hansens Forespørgsel fremkomme med nogle Beregninger. Kassens Indtægter er pr. Aar ca. 412,000 Kr. Udgifterne til Understøttelse vil antagelig andrage ca. 180,000 Kr. pr. Aar og til Administrationen vil medgaa ca. 60,000 Kr. Det aarlige Overskud vil saaledes blive ca, 172,000 Kr. efter vore Beregninger.

Til Petersen, Helsingør, skal jeg bemærke, at vi regner med Kr. 8,00 og Kr. 6,00 pr. Dag for midlertidigt Arbejde, henholdsvis for Mænd og Kvinder.

C. C. Knudsen, Herning, mente, at Understøttelsessatserne i Forslaget var for smaa, og foreslog, at vi forhøjede Kontingentet.

N. C. Nielsen, Kolding: Jeg forstaar ikke, at C. C. Knudsen kan komme med et saadant Forslag, naar han lige har hørt, hvilke Besværligheder Forretningsføreren har haft med Forslaget hos Inspektoratet.

Jeg vil anbefale Forslaget, thi jeg forstaar, at der fra Ledelsens Side er gjort det yderste.

Jens Johansen: Jeg skal blot bemærke til C. C. Knudsen, at Repræsentantskabet savner Bemyndigelse til at forhøje Kontingentet.

Derefter gik man over til at behandle de forskellige Lovændringer, der alle vedtoges i den foreslaaede Skikkelse. Lovændringerne er optaget i sidste Nr. af D. H. K. M. T.)

Mødet sluttede Kl. 12½.

Fra vor Centralledelse.

Beretning for December 1919 og Januar 1920.

Situationen.

Medens Tilgangen i de forløbne 2 Maaneder er sløjet lidt af, saa er dette derimod ikke Tilfældet med det faglige Arbejde, som stadig tager stærkere Fart; navnlig Provinsafdelingerne har faaet sat Bevægelse i Lønarbejdet, og adskillige Afdelinger har Forhandlinger i Gang angaaende alle Brancher.

Agitation og Administration.

Der er som sædvanligt afholdt en Række Agitationsmøder Landet over, og der har ialt været en Tilgang af 1248 Medlemmer, heraf har København 530, Aalborg 79, Aarhus 60, Esbjerg 54, Odense 50, Nakskov 45, Vejle 33, Randers 30, Kolding og Svendborg 28, Slagelse 26, Silkeborg 20, Horsens 16, Hjørring 14, Bornholm og Grenaa 13, Fredericia og Roskilde 12, Helsingør og Hobro 10, Skanderborg 9, Nykøbing F., Næstved, Ringsted og Viborg 8, Direkte og Hillerød 7, Fre-

derikshavn, Holstebro, Kallundborg og Vejen 6, Herning, Kjellerup, Lemvig, Middelfart og Nykøbing M. 5, Køge, Maribo, Nordbane og Skive 4, Brønderslev, Faaborg, Korsør, Nyborg, Skjern-Tarm og Vordingborg 3. Desuden har en Række Afdelinger indsendt 1 og 2 Indmeldelser.

I København er oprettet Klubber for Personalet hos P. Wulffs Cigarfabrik, Alex Høymark & Co., Isenkram- og Udstyrsbranchen, Bryggeriet »Hafnia«, Chr. S. Jacobsen, Brdr. Bendix, A/S De danske Oliemøller og Sæbefabriker, Magasin du Nords Vesterbro Afdeling.

Desuden er der i Provinsen oprettet Klub for Personalet hos A/S Dansk Svovlsyre- og Superphosphatfabrik, A/S Aalborg Mælkekompagni, Fællesforeningen for Danmarks Brugsforeningers Afdelinger i Aalborg, Horsens og Nykøbing F., samt Arbejdernes Fællesorganisation, Helsingør.

Lønarbejdet.

I København er i December og Januar afsluttet 22 Overenskomster, som er godkendte, heraf er nogle af de mest betydende:

Jørgen Petersen & Co. (Københavns Central Afdeling), omfatter 46 Medlemmer. Arbejdstiden er 48 Timer ugentlig. Løn for mandlige Lærlinge: 900, 1150, 1400 og 1600 Kr. For kvindelige Elever: 900, 1150 og 1400 Kr. For mandlige Medhjælpere med 4 Aars Anciennitet: 2640, 3000, 3360, 3720 og 4080 Kr. aarlig de første 5 Aar, 4440 Kr. pr. Aar det 6. og 7. Aar og 4800 Kr. pr. Aar det 8., 9. og 10. Aar. For kvindelige Medhjælpere med 3 Aars Anciennitet: 2100, 2400, 2700 og 3000 Kr. pr. Aar de første 4 Aar, 3300 Kr. pr. Aar det 5. og 6. Aar og 3600 Kr. pr. Aar det 7., 8. og 9. Aar.

Fog & Mørup (Københavns El. og Bel. Afdeling), omfatter 53 Medlemmer. Arbejdstiden er paa Lageret 46½ Time, paa Kontoret 43½ Time og paa Udstillingen 49½ Time ugentlig. Lønnen er for mandlige Lærlinge 75, 100, 135 og 175 Kr. pr. Maaned, for mandlige Medhjælpere med 4 Aars Anciennitet 225, 250, 275, 300, 340 og 390 Kr. pr. Maaned, for kvindelige Elever 75, 100 og 135 Kr. pr. Maaned og for kvindelige Medhjælpere med 3 Aars Anciennitet 175, 200, 225, 255 og 290 Kr. pr. Maaned.

N. Hansen & Co. (Københavns Isenkram Afdeling). omfatter 28 Medlemmer. Arbejdstiden er 48 Timer ugentlig. Lønnen er for Lærlinge 900, 1200 og 1500 Kr. pr. Aar, for mandlige Medhjælpere med 3 Aars Anciennitet 2500, 2800, 3100, 3500, 3900, 4300 og 4700 Kr. pr. Aar og for kvindelige Medhjælpere med 3 Aars Anciennitet gælder de samme Satser + 20 pCt.

Moritz R. Henriques (Københavns Isenkram Afdeling), omfatter 17 Medlemmer. Arbejdstiden er 48 Timer ugentlig. Lønnen er for mandlige Medhjælpere, som er fyldt 18 Aar og med 3 Aars Anciennitet, 2500, 2800, 3100, 3500, 3900, 4300 og 4700 Kr. pr. Aar, og for kvindelige Medhjælpere med 3 Aars Anciennitet 2000, 2240, 2480, 2800, 3120, 3440 og 3760 Kr. pr. Aar.

Hartvig Samsons Eftf. (Københavns Isenkram Afdeling, omfatter 11 Medlemmer. Arbejdstiden er 45 Timer ugentlig. Lønnen er for Elever 900, 1200 og 1500 Kr., for mandlige Medhjælpere med 3 Aars Anciennitet 2500, 2800. 3100, 3500, 3900, 4300 og 4700 Kr. pr. Aar, og for kvindelige Medhjælpere gælder de samme Satser, som for Mænd, med et Fradrag af 20 pCt.

Mejeriernes og Landbrugets Ulykkesforsikring (Københavns Forsikringsmedhjælper Afdeling), omfatter 70 Medlemmer. Arbejdstiden er om Vinteren fra 9 til 5 og om Sommeren fra 9 til 4, desuden ophører Arbejdet i April, Juli og Oktober Kvartal Kl. 2 om Lørdagen. Lønnen er for mandlige og kvindelige Elever 900, 1200 og 1500 Kr. pr. Aar, for mandlige Medhjælpere, som er fyldt 18 Aar og med 2 Aars Anciennitet, 2200, 2500, 2800, 3100, 3400, 3700' 4000, 4200, 4400, 4600, 4800 og 5000 Kr. pr. Aar, og for kvindelige Medhjælpere, som er fyldt 18 Aar og med 2 Aars Anciennitet ved Faget, 2200, 2400, 2600, 2800, 3000, 3200, 3400, 3600, 3800, 4000 og 4200 Kr. pr. Aar.

Carl C. Lassen (Københavns Kontor Afdeling), omfatter 3 Medlemmer. Arbejdstiden er 45 Timer ugentlig. Lønnen for Lærlinge er 75, 100 og 125 Kr. pr. Maaned og for Medhjælpere med 3 Aars Anciennitet 275, 320, 365 og 410 Kr. pr. Maaned.

A. Nordholm (Københavns Kontor Afdeling), omfatter 9 Medlemmer. Arbejdstiden er paa Kontoret 45 Timer ugentlig og i Butikken fra Kl. 8 til lovbefalet Lukketid, dog ikke over 50 Timer. Lønnen er det første Aar ved Kontorfaget 1200 Kr., derefter 1500, 1800, 2100, 2400, 2700, 3000, 3300 og 3600 Kr. pr. Aar.

A/S Arbejdernes Landsbank (Københavns Kontor Afdeling), omfatter 9 Medlemmer. Arbejdstiden er 42 Timer ugentlig. Lønnen er for Elever 1200, 1500 og 1800 Kr. pr. Aar, for Assistenter med 3 Aars Anciennitet 2800, 3200 og 3600 Kr. og derefter stigende med 500 Kr. pr. Aar indtil 6000 Kr., og for Fuldmægtige 7200 Kr. pr. Aar, stigende med 600 Kr. pr. Aar, indtil 9000 Kr.

A/S Københavns Flydedok og Skibsværft (Københavns Kontor Afdeling), omfatter 11 Medlemmer. Arbejdstiden er 48 Timer ugentlig. Lønnen er for Elever 900, 1150 og 1400 Kr. pr. Aar, og for mandlige Medhjælpere, som er fyldt 18 Aar og med 3 Aars Anciennitet, 2600, 2900, 3200, 3500, 3800, 4100, 4400, 4700 og 5000 Kr.

Parfumeri »Breining«s Laboratorium (Københavns Sæbe- og Parfumerie-Afdeling), omfatter 14 Medlemmer. Arbejdstiden er 45 Timer ugentlig. Lønnen er for Elever 900 Kr. og for kvindelige Medhjælpere med 1 Aars Anciennitet 1500, 1800, 2100 og 2400 Kr. pr. Aar.

Utterslev Messe (Københavns Manufaktur Afdeling), omfatter 8 Medlemmer. Arbejdstiden er fra Kl. 8 til lovbefalet Lukketid. Spisetiden er 1 Time daglig, dog 1½ Time om Lørdagen. Lønnen er for Elever 75, 100 og 125 Kr. pr. Maaned, for mandlige Medhjælpere 250, 275, 300, 325, 350, 375 og 400 Kr. pr. Maaned og for kvindelige Medhjælpere 200, 225, 250, 275, 300, 325 og 350 Kr. pr. Maaned.

Frederik Fiedler (Københavns Manufaktur Afdeling), omfatter 39 Medlemmer. Arbejdstiden er 48 Timer ugentlig. Lønnen er for mandlige Elever 800, 1000, 1200 og 1500 Kr. pr. Aar, for kvindelige Elever 900, 1200 og 1500 Kr. pr. Aar, for mandlige Medhjælpere med 4 Aars Anciennitet 2600, 2900, 3100, 3400, 4000, 4400 og 4800 Kr. pr. Aar, og for kvindelige Medhjælpere med 3 Aars Anciennitet 2000, 2200, 2500, 3000 og 3300 Kr. pr. Aar.

A/S C. Schous Fabriker (Københavns Sæbe- og Parfumerie-Afdeling), angaaende Butikspersonalet. Arbejdstiden er fra Kl. 8 til lovbefalet Lukketid. I København har alle Medhjælpere 1 Fridag hver 14. Dag. Lønnen er for Elever 85—100 Kr. pr. Maaned de 2 første Halvaar og 120—130 Kr. pr. Maaned de 2 sidste Aar. For Ekspeditricer og Afløsningsdamer med 3 Aars Anciennitet er Lønnen 175, 200 og 225 Kr. pr. Maaned, og for Bestyrerinder er Lønnen 150, 160, 170, 180, 190 og 200 Kr. pr. Maaned; desuden er der sikret disse Andel i Udbyttet efter et nærmere fastsat System.

Bud- og Bladcentralen (Københavns Kontor Afdeling), omfatter 20 Medlemmer. Arbejdstiden er 48 Timer ugentlig. Lønnen er for Elever 1000, 1250 og 1500 Kr. pr. Aar, og for mandlige Medhjælpere, som er fyldt 18 Aar og med 3 Aars Anciennitet 2400, 2650, 2900, 3150, 3500, 3900 og 4100 Kr. pr. Aar. For kvindelige Medhjælpere gælder de samme Satser, som for Mænd, med et Fradrag af 20 pCt.

Desuden er der afsluttet Overenskomst med følgende Firmaer: A/S Lund & Lawerentz (El. & Bel. Afd.), A/S J. Lauritzen & Co. og Hans Trojel (Kolonial Afd.), Dansk Porcellænsfabrik, I/S Berlingske Tidende og Brødrene Justesen (Kontor Afd.), samt Braunstein & Schibbye (Manufaktur Afd.).

I Provinsen er afsluttet 50 Overenskomster i samme Periode. Heraf er de 21 afsluttede med Dansk Principalforening og angaar Isenkræmmerne i Horsens, Kolding, Køge, Nyborg, Randers, Roskilde, Rudkøbing, Svendborg og Vejle, Kolonial en detail i Køge, Nyborg, Roskilde, Sorø, Svendborg og Vejle og Kolonial en gros i Aalborg, Aarhus, Horsens, Svendborg og Vejle, samt Enkeltfirmaerne I. A. Alstrup og N. Groes Petersen, Aarhus, samt Lund & Rasmussen, Helsingør. Minimallønningerne i disse Overenskomster varierer fra 200 til 350 Kr. pr. Maaned for Mænd og 140 til 250 Kr. pr. Maaned for Kvinder.

6 Overenskomster er afsluttede med Dansk Textil Unions Principal Afdeling. Disse omfatter Manufakturhandlerne i Fredericia, Holstebro, Køge, Maribo, Stubbekøbing og Svendborg og er enslydende med de tidligere med denne Organisation afsluttede Overenskomster.

Af de øvrige Overenskomster er de mest betydende:

Aalborg Brugsforening (Aalborg Kolonial Afd.), omfatter 6 Medlemmer. Arbejdstiden er 54½ Time ugentlig. Lønnen er for Lærlinge 50, 65, 80 og 100 Kr. pr. Maaned, for ikke faglært kvindelig Arbejdskraft over 17 Aar 100, 110 og 125 Kr. pr. Maaned, for mandlige Medhjælpere med 4 Aars Anciennitet 250, 275, 325 og 350 Kr. pr. Maaned, og for kvindelige Medhjælpere med 3 Aars Anciennitet 150, 175, 200, 225 og 250 Kr. pr. Maaned.

Sygekassen »Aarhus« (Aarhus Kontor Afdeling), omfatter 3 Medlemmer. Arbejdstiden er 48 Timer ugentlig. Lønnen for Elever er 1200, 1500 og 1800 Kr. pr. Aar og for Medhjælpere med 3 Aars Anciennitet 2700, 3000, 3300, 3600, 3900, 4200 og 4500 Kr. pr. Aar.

Handelsforeningen af 1898, Esbjerg (Esbjerg Afdeling), omfatter 32 Medlemmer. Arbejdstiden er om Sommeren fra Kl. 7 og om Vinteren fra Kl. 8 til lovbefalet Lukketid, Spisetiden er 1½ Time, dog 2 Timer om Lørdagen. Lønnen er for mandlige Medhjælpere med 4 Aars Anciennitet 200, 230, 255, 300 og 350 Kr. pr. Maaned og for kvindelige Medhjælpere med 3 Aars Anciennitet 175, 200, 225, 250 og 300 Kr. pr. Maaned.

Kolding Kolonialhandlerforening (Kolding Afdeling), omfatter 30 Medlemmer. Arbejdstiden er om Sommeren fra Kl. 7 og om Vinteren fra Kl. 8 til lovbefalet Lukketid. Spisetiden er 1½ Time daglig, dog om Lørdagen 2 Timer. Lønnen er for mandlige Medhjælpere med 4 Aars Anciennitet 200, 225, 250 og 300 Kr. pr. Maaned, for kvindelige Medhjælpere med 3 Aars Anciennitet 150, 175, 200 og 250 Kr. pr. Maaned.

Kolonialhandlerne i Nakskov (Nakskov Afd.), omfatter 35 Medlemmer. Arbejdstiden er om Sommeren fra Kl. 7 og om Vinteren fra Kl. 7½ til lovbefalet Lukketid. Lønnen er for mandlige Medhjælpere med 4 Aars Anciennitet 218,75, 218,75, 240, 325 og 375 Kr. pr. Maaned, for kvindelgie Medhjælpere med 3 Aars Ansiennitet 156,25, 156,25, 185, 201,25 og 230 Kr. pr. Maaned.

I/S Nakskov Skibsværft (Nakskov Afd.), omfatter 49 Medlemmer. Arbejdstiden er 44½ Time ugentlig. Lønnen er for Lærlinge 1000, 1400 og 1800 Kr. pr. Aar og for mandlige Medhjælpere, som er fyldt 18 Aar og med 3 Aars Anciennitet, 2600, 2900, 3200, 3500, 3800, 4100, 4400, 4700 og 5000 Kr. For kvindelige Medhjælpere gælder de samme Satser ÷ 20 pCt.

Lolland-Falsters Isenkræmmerforening, omfatter 25 Medlemmer. Arbejdstiden er om Sommeren fra Kl. 7 og om Vinteren fra Kl. 8 til lovbefalet Lukketid. Spisetiden er 1½ Time daglig, dog om Lørdagen 2 Timer. Lønnen er for mandlige Medhjælpere med 4 Aars Anciennitet 220, 240, 260, 300, 350 og 400 Kr. pr. Maaned, og for kvindelige Medhjælpere med 3 Aars Anciennitet 150, 165, 180, 200 og 230 Kr. pr. Maaned.

Desuden er afsluttet Overenskomster med:

P. Carlsens Sæbefabrik, Aarhus, Brugsforeningen »Frem«, Brugsforeningen for Esbjerg og Omegn og Den almindelige Sygekasse, Esbjerg, Forsikringsselskabet »Dannevirke«, Fredericia, Manufakturhandlerne i Nakskov, Arbejderforeningens Udsalg og Kolonialhandlerforeningen, Nykøbing F., A/S De danske Cigar- & Tobaksfabrikers Hovedoplag, Odense, Silkeborg Kolonialhandlerforening og Slagelse Brugsforening, medens Købmændene Michael Hansen og I. P. Mølgaard, Horsens, har tiltraadt Overenskomsten med Dansk Principalforening angaaende Kolonial en detail, Horsens, og Apotekerne paa Bornholm, samt Apotekerne Joh. Rink, Helsingør, C. B. N. Christensen, Skive, Andr. Lund og Viggo Kierulff, Thisted, har tiltraadt Overenskomsten med Københavns Apotekerforening.

Derudover er der afsluttet Lønaftaler med Arbejdernes Livsforsikringsselskab, Oluf Lentz, De danske Statsbaner, Departementet for Told- og Forbrugsafgifter, A/S C. Schous Fabriker (ang. det mandlige Kontor- og Lagerpersonale), København.

Dyrtidstillæg.

Brødrene Justesen, København (Københavns Kolonial Afd.). De i Overenskomsten af 25. Juni 1919 med dette Firma (Lagerpersonalet) fastsatte 25 pCt. Dyrtidstillæg er hævet til 50 pCt.

Strøyer & Mørck, København (Københavns Manufaktur Afd.). For Elev- og Lærlingelønninger samt 1. og 2. Aars Lønsatser er Dyrtidstillæget hævet fra 25 til 50 pCt. Paa 3. Aars Lønsats fra 25 til 45 pCt. og paa 4. Aars Lønsats fra 25 til 40 pCt.

Sæbefabriken »Blaagaard«, København (Københavns Sæbe- og Parfumerie Afd.). Til Ekspeditricer med Procenter ydes et Dyrtidstillæg paa Kr. 30,00 pr. Maaned, til Ekspeditricer uden Procenter ydes Kr. 40,00 pr. Maaned og til Medhjælpere Kr. 25,00 pr. Maaned.

A/S H. Blichfeldt, Esbjerg (Esbjerg Afdeling). Her ydes 25 pCt. Dyrtidstillæg til Lærlingene.

Dansk Principalforening, Odense (angaaende en gros og en detail Forretninger i Odense, Odense Afdeling). I Kolonial en detail ydes til mandlige Medhjælpere med 4 Aars Anciennitet til de forskellige Lønsatser henholdsvis 37,50, 41,25, 37, 31,50 og 35,25 Kr. pr. Maaned i Dyrtidstillæg, til kvindelige Medhjælpere med 3 Aars Anciennitet ydes henholdsvis 25, 30, 27, 22,50 Kr. pr. Maaned.

I andre Detailforretninger ydes til mandlige Medhjælpere med 4 Aars Anciennitet henholdsvis 50, 60, 65, 65 og 65 Kr. Til kvindelige Medhjælpere med 3 Aars Anciennitet ydes henholdsvis 40, 40, 45 og 50 Kr. pr. Maaned.

I en gros Forretninger ydes til mandlige Medhjælpere med 4 Aars Anciennitet henholdsvis 25, 40, 40, 40 og 65 Kr. og til kvindelige Medhjælpere med 3 Aars Anciennitet 25, 30, 30, 25 og 35 Kr. til de forskellige Lønsatser.

Forhandlinger.

Der er givet Tilladelse til Optagelse af Forhandlinger om Overenskomst med følgende Firmaer:

København: Københavnske Speditørers Arbejdsgiverforening, Dansk Læder- og Skotøjsindustri, C. W. Obel, P. Wulffs Cigarfabrik, Moritz R. Henriques, I. E. Møllers Enke, Oscar Bengtson, A/S Sadolin & Holmblad & Co.s Eftf., Smørhandlerforeningen, Alfred Benzon, Jacob Triers Eftf., Chr. S. Jacobsen, Landarbejderforbundet, Joh. Rich, Magasin du Nords Vesterbro Afdeling, Parfumerie »Bristol« og Parfumerie »Breining«.

I Provinsen: I. Torstensen, Malling, A/S Dansk Svovlsyre- & Superphosphatfabrik, en gros Firmaerne, A/S Aalborg Mælkekompagni, Isenkræmmerne, Urtekræmmerne, Kaffehandlerne og Farvehandlerne i Aalborg, Kay Schmidt, Aarhus Kommune, Sygekassen »Aarhus«, C. I. Ring, Johs. Bork og Arbejdernes Brugsforening, Aarhus. Den almindelige Sygekasse, De danske Statsbaner og Esbjerg Isenkræmmerforening, Esbjerg. Jernbane Etatens Brugsforening, Arbejdernes Brugsforening og Forsikringsselskabet »Dannevirke«, Fredericia, Hillerød Brugsforening, Hillerød, Hobro Apotek, Hobro, Kallundborg Brugsforening, Kallundborg, Kolding Isenkræmmerforening og Brødrene Volkert, Kolding, Køge Handelsforening, Køge, Fr. Thorsen og Langelands Frøavlskompagni, Rudkøbing, Nyborg Handelsforening, Nyborg, A/S I. H. Hansen, Nykøbing S., A/S Chr. Olsens Frøavl & Frøhandel og A/S De danske Cigar- & Tobaksfabriker, Odense, Slagelse Brugsforening, Slagelse, Arbejdernes Brugsforening, Vejle og Kolonialhandlerne i Viborg

Der er givet Tilladelse til Forhandling om Dyrtidstillæg med Firmaerne I. A. Alstrup, Aarhus, A/S Margarinefabriken »Alfa«, Vejen og A/S H. Steensens Margarinefabrik, Vejle.

Følgende Overenskomster er opsagte:

København: Fællesforeningen for Danmarks Brugsforeninger, Albert Larsens Skotøjsfabrik, Dansk Rejsebureau, C. W. Obel, Brdr. Dahl, Ferd. Fogs Eftf., Brødrene Cloetta, A/S De danske Vin- og Konservesfabriker, A/S Galle & Jessen, Brødrene Justesen, A/S De forenede Konservesfabriker, Landarbejderforbundet, A/S Jensen & Møller, A/S Chokoladefabriken »Globus«, Dansk Varehus, Falkonergaardens Fabriker og A/S C. Schous Fabriker (Kontorpersonalet).

Provinsen: Aabyhøj Brugsforening, I. A. Alstrup, Jernbanefunktionærernes Brugsforening, D. T. U. P. A., Arbejdernes Brugsforening, Melhandler O. Berg og A/S Frichs, Aarhus, Rønne Brugsforening, Rønne, Arbejdernes Fællesorganisation, Helsingør, Næstved Handelsstands Arbejdsgiveres Organisation, Næstved, Pariser Bazaren, Dalum Brugsforening og Odense Brugsforening, Odense, samt Arbejdernes Brugsforening, Vejle.

Retshjælpen.

Der er bevilget Retshjælp til 29321 Ellen Andersen ctr. Bjerregaard Jensen, Aarhus (Gage Kr. 290,00), 36723 Valborg Holst ctr. Guldsmed Carl Nielsen, Aarhus (1 Md.s Gage Kr. 70,00), 19463 E. Erichsen, 17029 H. Lanthau og 11284 N. Kløvborg ctr. Schuchardt & Schütte, Kbhvn. (Tantieme Kr. 556,25), 11834 Ejvind Ohland ctr. Thor Krøier, Helsingør (3 Mdr.s Gage Kr. 750,00), 13265 A. Carøe ctr. Otto Rung, Maribo (et Provisionstilgodehavende), 19066 Meta Petersen ctr. A/S »Cylinderlaas«, Kbhvn. (1 Md.s Gage Kr. 175,00), 38535 Valborg Jensen ctr. Krøgers Trikotageforretnings Filial, Korsør (3 Mdr.s Gage Kr. 480,00), 12289 Elof Kelp Henriksen ctr. A/S Goriværk, Kolding (Provision og Gage Kr. 758,72), 24311

Carl Olsen ctr. K. M. Andersen & Co., Kbhvn. (Provision Kr. 2313), 20015 Ella Nielsen ctr. Bjerregaard Jensen, Aarhus (Gage Kr. 260,00), 30075 Poul Kofoed Blem ctr. Fr. Bøhm & Co., Kbhvn. (Gage Kr. 100,00), 24436 Dagmar Larsen ctr. A/S I. D. Koopmann, Odense (Kr. 62,50), 30434 Alice Rasmussen ctr. R. v. Platen, Aalborg (Gage Kr. 500,00), 42615 Ingeborg Jensen ctr. Frederik Fiedler, Kbhvn. (Gage Kr. 262,50) og 18908 Poul Girotti ctr. C. Andersen, Kbhvn. (Gage Kr. 125,00).

Vundet er Sagerne: Hermann Axen ctr. Uddeler Halkjær, Naarup Brugsforening (Kr. 80,00), 14905 Anna Hansen ctr. Glarmester Moses, Odense (Gage 100,00, Renter 3,25 og Omkostninger Kr. 55,00), 14784 Ulla Nielsen ctr. Handelsgartner Joh. Jensen, Rørby (3 Mdr.s Gage Kr. 375,00 + Renter og Sagsomkostninger), 17962 Ejnar Bjørnhof ctr. Møbelfabrikant Aabak, Kbhvn. (Provision Kr. 800,00 + Renter Kr. 35,00), 11433 Sinne Thomsen ctr. Hotelejer A. T. Andersen, Espergærde (Kr. 277,00 + Renter) og 41113 Olga Kock ctr. Frederik Fiedler, Kbhvn. (Gage Kr. 90,00).

Tabte er Sagerne 22094 F. M. Kaiser ctr. P. Simonsen-Nielsen, Horsens, og 21370 Axel Chr. Petersen ctr. A/S »Mercator«, Aarhus.

Appelleret af os er Sagen 14708 Vald. Jensen ctr. A/S Vindø Værk, Hobro.

Hævet er Sagerne: 16384 Emil Hansen ctr. Th. Hansen, Brøndsodde, 39554 L. D. Kessel ctr. Otto Rybak, Slagelse, 18804 Axel Daa Andersen ctr. Fyns elektriske Materialforsyning, Odense, og 19078 H. Rasmussen ctr. Fabriken »Sparta«, Aarhus.

Nægtet Retshjælp er 23166 Kristine Kesselhahn ctr. Edwin Rutoft, København, 14954 Johs. Bruun ctr. Jespersen Skree, Haslev, 38917 Otto Mathiesen ctr. O. R. Tranberg, Helsingør, 32578 Otto Emil Mørck ctr. A/S I. D. Koopmanns Svineslagteri, Aalborg, 40336 Anna Christensen ctr. Johs. Bork, Aarhus, og 29614 Elna Skøtt-Jensen ctr. R. Glargaard, Vesterborg pr. Nakskov.

Arbejdsløshedskassen

har for December 1919 udbetalt Understøttelse for 6917 Dage med Kr. 22399,50. Heraf er ordinær Kr. 5088,00, for Karensaaret Kr. 1110,00, Dyrtidstillæg Kr. 8228,25, fortsat Hjælp Kr. 3071,75 og Huslejehjælp Kr. 4901,50.

Der indgik i December 210 Begæringer, hvoraf 204 anerkendtes, 4 nægtedes, og 2 udgik.

Medlemstilgang 1248.

Conto pro diversi.

DE NYE UNDERSTØTTELSER.

Vi gør opmærksom paa, at de nye Understøttelsessatser, der var nævnt i f. Nr. under Arbejdsløshedskassens Lovændringer, gælder først fra 1. April d. A.

Løbende Konflikter.

A/S Det københavnske Reassurance Comp.,
Tordenskjoldsgade 30, København, er fortsat blokeret.

Arbejdsgivernes Ulykkesforsikring,
København, er fortsat blokeret.

Sagførerne V. Beck & O. Rasmussen, E. Ejlersgaard, Hj. Jensen og G. Møller, Middelfart, samt N. Hilling, Ejby,
er fortsat blokerede.

A/S Dansk Svovlsyre- & Superphosphatfabrik, Aalborg og Nørresundby,
Det er ikke lykkedes at naa nogen fredelig Ordning med dette Firma, hvorfor den pr. 1. Februar varslede Strejke er effektiv fra denne Dato.

Forinden en for os og vore paagældende Medlemmer tilfredsstillende Ordning maatte være opnaaet hos ovennævnte Firmaer, er det forbudt vore Medlemmer at modtage Plads i disse. Jens Johansen.

Varslede Strejker.

Aarhus Kommune og A/S I. H. Hansen, Nykøbing Sj.

Aarhus Kommune. Det er her stadig ikke lykkedes at naa til nogen Ordning af Forholdene og Plads maa derfor ikke søges hos Kommunen, før Oplysninger er indhentet paa Hovedkontoret, Gl. Kongevej 63, København, eller paa Afdelingens Kontor, Nørregade 53, Aarhus.

A/S I. H. Hansen, Nykøbing Sj. Der er med dette Firma ført nogle lokale Forhandlinger; men da disse ikke har ført til noget Resultat, har vi set os nødsaget til at afgive 1. Strejkevarsel pr. 1. Marts.

Forinden Forholdene hos ovennævnte er ordnede paa en for os tilfredsstillende Maade, er det forbudt vore Medlemmer at modtage Plads hos disse. Jens Johansen.

Aflyste Strejker.

Brødrene Justesen, København, og Købmand Kay Schmidt, Aarhus.

Hos disse to Firmaer har vi opnaaet tilfredsstillende Overenskomster, og de pr. 1. Februar varslede Strejker er aflyste.

Det er derefter atter tilladt vore Medlemmer at modtage Plads i disse Forretninger. Jens Johansen.

Fra Centralorganisationen.

Meddelelser fra Afdelingerne, der ønskes optaget under denne Rubrik, maa være Redaktionen i Hænde senest 8 Dage før Bladet skal udkomme.

København. Bog- og Papirmedhj.-Afdelingen arrangerer i Vinterens Løb en Række litterære Aftenen. Som et Led i denne Række afholdes Fredag den 20. ds. Kl. 8 i Grundtvigs Hus en Oplæsningsaften, hvor Forfatteren Harald Bergstedt vil oplæse egne Værker.

Som den kendte og skattede Oplæser, H. B. er, bør der samles fuldt Hus til denne Aften.

Billetter à 1,00 faas paa Kontoret, Værnedamsvej 8, samt hos Afdelingens Bestyrelse.

Til de københavnske Afdelingers Kontor søges en Manufakturmedhjælper som **Sekretær.**

Ansøgning med Oplysning om Kvalifikationer, Alder og Medlems-Nr. tilsendes Formanden for Københavns Manufakturmedhjælper-Afd. inden 25. Februar 1920.

En Medhjælper, der tidligere har deltaget i det organisatoriske Arbejde, vil under lige Forhold blive foretrukket.

Bestyrelsen.

LOMMEBOG FOR HANDELS- OG KONTORMEDHJÆLPERE

faas hos alle Afdelingskassererne.

Indhold:

Aarets faglige Resultater.
Skandinavisk Samarbejde.
Medhjælpernes Internationale.
Administrative Vink.
Mønster-Overenskomst.
Fremmedord i Handelssproget.
m. m. m.

Pris 2 Kr.

Bestil Bogen straks.

Udgivet af Centralorganisationen. — Ansvarsh. Red. Jens Johansen, Gl. Kongevej 6, Kbhvn. B. — Jensen & Rønager, Dr. Tvrg. 9, Kbhvn. K.

DANSK HANDELS- OG KONTORMEDHJÆLPER TIDENDE

ORGAN FOR CENTRALORGANISATIONEN AF DANSKE HANDELS- OG KONTORMEDHJÆLPERFORENINGER

Nr. 5. 1. Marts 1920 20de Aargang.

142 PROCENT.

4838 Kr. er nu kun 2000 Kr. værd.

DE, ud fra højst forskellige Synspunkter, med megen Længsel imødesete nye Pristal, er nu endelig fremkomne, idet Statistisk Departement den 13. Februar har offentliggjort sin pr. 1. Januar d. A. udarbejdede Oversigt over Priserne paa de almindeligste Livsfornødenheder.

Denne Oversigt er, som det vil være bekendt, bygget paa et almindeligt Husholdningsbudget for 5 Personer, hvor man pr. 1. Juli 1914 har regnet med en aarlig Udgift paa 2000 Kr. De nye Pristal godtgør nu, at der til pr. 1. Januar d. A. til at dække nøjagtig det samme Forbrug kræves 4838 Kr., hvilket med andre Ord vil sige, at Priserne paa disse Fornødenheder er steget omtrent halvanden Gang. Af Specifikationen fremgaar det, at Priserne paa almindelige Spisevarer i ovennævnte Budget er steget fra 950 Kr. den 1. Juli 1914 til 2387 Kr. den 1. Januar 1920, og Klæder, Fodtøj og Vask er i samme Tidsrum steget fra 270 Kr. til 899 Kr.

Den procentvise Stigning fremgaar af følgende Tal, idet Udgiften efter Priserne i Juli 1914 er sat lig 100:

		Fødevarer.	Andre Udgifter.	Samlede Udgifter.
Juli	1914	100	100	100
Juli	1915	128	106	116
Juli	1916	146	127	136
Februar	1917	158	135	146
Juli	1917	166	144	155
Februar	1918	173	160	166
Juli	1918	187	177	182
Januar	1919	186	193	190
Juli	1919	212	210	211
Januar	1920	251	233	242

Stigningen er saaledes paa Fødevarer 151 pCt., for de øvrige Udgifter 133 pCt., men undersøger man Statistiken nøjere, ser man, at f. Eks. Klæder, Fodtøj og Vask er steget 233 pCt., Brændsel og Belysning 292 pCt., og den samlede Prisstigning paa hele Aarsbudgettet udgør 142 pCt.

Disse Tal giver, i al deres Nøgenhed og Tørhed, adskillig Grund til alvorlig Eftertanke hos alle økonomisk smaatstillede Borgere, — selv om de daglige Vanskeligheder ved at holde Hjemmets Skude oven Vande i sig selv kan være tankevækkende nok.

Ikke mindst Handels- og Kontormedhjælperne i dette Land har Grund til at skænke disse nye officielle Pristal en særlig Opmærksomhed, og først og fremmest bør Tallene mane til Erkendelse af og Tilfredshed med, at der ved Begyndelsen af denne frygtelige Dyrtid, som Tallene ubarmhjertigt afdækker, stod en fuld færdig Fagorganisation ogsaa i vort Fag, ved hvis Arbejde og Hjælp Tusinder af Standsfæller har opnaaet nogen Indtægtsforøgelse, som har givet de enkelte Medhjælpere nogen Modstandsevne overfor den grusomme Fjende — Dyrtiden —, vor Stand, som andre Lønarbejdere, nu i flere Aar har maattet kæmpe imod.

Men Pristallene taler naturligvis ogsaa et andet Sprog. De fortæller os blandt andet, at vi indtil Overflod har Ret, naar vi overfor vore Principaler og deres forskellige — mange — Organisationer daglig hævder, at Handelens og Kontorernes Lønarbejdere endnu betales slet for deres Arbejde, og disse Tal giver vore Medlemmer, og dermed Centralorganisationen, yderligere moralsk Berettigelse til med størst mulig Styrke at fremsætte rimelige Krav om Gennemførelse af overenskomstmæssige Forhold, hvorved Medhjælperne opnaar Lønninger, der dog i nogen Grad svarer til Nutidens Prisforhold og til, hvad der betales for tilsvarende Arbejde i andre Erhverv.

I mangfoldige Tilfælde søger Principalerne at imødegaa vore Krav med Bemærkninger om, at Dyrtiden i mindre Grad, eller i hvert Fald mindre føleligt, rammer Handels- og Kontormedhjælperne, fordi et forholdsvis stort Antal er ugifte og ikke har egen Husstand. Uholdbarheden i en saadan Paastand er ikke vanskelig at paavise, men har vi ikke haft tilstrækkeligt Bevismateriale hidtil, ved at henvise til Pensionatsprisernes Stigning og den skete Forhøjelse paa Klæder, Skotøj, Vask og andet lignende, saa vil de nye Pristal i Specialudregningerne, hvoraf det fremgaar, at Prisen paa Fødevarer er steget med 151 pCt., forhaabentlig virke nogenlunde overbevisende, thi d'Hrr. Principaler kan vel næppe være af den Mening, at Pensionats-Indehavere er Filantroper i stor Stil, der halvvejs forærer de daarligt lønnede Handels- og Kontormedhjælpere det daglige Brød, som jo efter Skriften enhver, der vil arbejde, har Krav paa.

Vender man sig til Priserne paa Klæder, Skotøj og Vask, bliver Billedet ingenlunde lysere, idet Stigningen paa disse Varer, som dog ikke kan henføres under Luksus-Kategorien, er naaet saa højt som til 233 pCt., og Belysnings- og Brændselspriserne er endog steget med 292 pCt.

De her nævnte Varer og Forbrugsartikler repræsenterer Medhjælpernes nødvendige, eller man kan sige nødvendigste, Fornødenheder, og tager man Priserne herfor isoleret, vil de vise, at vore Standsfællers Udgifter i Virkeligheden er steget adskilligt mere end den offentliggjorte Gennemsnitsstigning, altsaa mere end de 142 pCt., fordi de Specialtal, der ligger lavere, gennemgaaende gælder Artikler, som Medhjælperne, der ikke fører egen Husholdning, ikke direkte indkøber, hvorfor de i Almindelighed heller ikke nyder nogen Fordel af den lavere Pris.

— — —

Selv om disse nye — uhyggelige — Pristal saaledes afgiver et overmaade godt og solidt Basis for hele Centralorganisationens Løn- og Overenskomstarbejde, og i Virkeligheden meget stærkt opfordrer alle Medlemmer i Organisationen — og det er dog nu langt de fleste Medhjælpere, de, der endnu ikke er Medlemmer, skulde for deres egen Skyld se at blive det snarest muligt, thi i saa Henseende er Pristallet ogsaa et kraftigt Memento —, der endnu ikke ad organisationsmæssig Vej har faaet deres Løn- og Arbejdsforhold ordnede og forbedrede, til snarest muligt at rejse Krav herom, gælder det dog om for os alle, Medlemmer som Ledere, at holde Hovedet koldt og Hjernen klar, gælder om ikke i noget Forhold at tabe af Syne, at den sunde, rolige og naturlige Udvikling er den solideste og mest holdbare i det lange Løb.

Rom blev ikke bygget paa een Dag, og der kommer jo ogsaa en Dag efter denne.

Vi har billigt og retfærdigt Krav paa at faa vore Forhold, baade løn- og arbejdsmæssigt, bragt saaledes i Orden, at vi kan leve ordentligt, anstændigt og sorgfrit, naar vi udfører et ordentligt og samfundsnyttigt Arbejde. Vi har billigt og retfærdigt Krav paa, at faa en rimelig og passende Indflydelse paa og Medbestemmelsesret over de Vilkaar, hvorunder vi skal leve og arbejde.

Disse Krav skal vi dristigt, højlydt og ubønhørligt stille til vore Principaler — thi derved gør vi ejheller dem Uret — og til deres mange »Fagforeninger«, og mødes vi hist og her med antikverede Standpunkter, der mange Gange kun dækker over Nærighed og Mangel paa Forstaaelse af Medmenneskers og endog Medarbejderes Ret til at leve menneskeligt og nutidsmæssigt, skal vi heller ikke vige tilbage for at bruge Magt for at naa det rimelige Maal.

Men saa maa vi ogsaa stille Krav til os selv. Magten bør bruges dér, hvor ingen anden Vej fører frem, men den maa aldrig misbruges, thi det vil før eller senere give Bagslag, saavist som Ret nu engang altid er Ret, og Retten vil altid sejre tilsidst.

Hvor urolig og utaalmodig Tidens Tendens end er, bør vi derfor blive ved Jorden, med begge Ben plantet fast og sikkert i den, udvikle og dygtiggøre os i faglige om almendannende Forhold, saa vi i enhver Henseende kan fyldestgøre alle rimelige Krav af den Art, der kan stilles til os, thi det er Naturens Lov, at Tryk avler Modtryk, og lige saa sikkert er det, at Krav avler Modkrav, hvad ethvert fornuftigt og tænkende Menneske maa erkende kun er naturligt og til en vis Grad berettiget.

— — —

De 142 pCt. bør saaledes opildne os til fortsat Arbejde for alle rimelige Kravs snarlige Gennemførelse og til fortsat Udvikling af vor Organisation og dens Arbejdsmetoder paa rolig, sund og besindig Maade, hvorved Led føjes til Led og efterhaanden svejses sammen og hærdes, saaledes at Kæden gøres stærk i den Grad, at den holder til enhver Styrkeprøve.

Ved en saadan Fremgangsmaade vil Centralorganisationen vinde Respekt i alle Lejre, og blive det nyttige Middel, hvorved de danske Handels- og Kontormedhjælpere forholdsvis hurtigt vil kunne arbejde sig bort fra den urimelige Stilling i økonomisk, faglig og social Henseende, som vor store Stand paa Grund af sin egen faglige Ligegyldighed hidtil har indtaget, og hvorunder den endnu i nogen Grad lider.

Den sunde Udvikling gaar nu én Gang ikke i Spring, og den haardhændede Kendsgerning, at vi danske Handels- og Kontormedhjælpere er 30 Aar

bagefter i organisationsmæssig Henseende, gaar ikke ustraffet hen over vore Hoveder — selv om vi har rejst dem aldrig saa meget i de sidste 2—3 Aar.

Thi ved et Par Aars Lønarbejde indhenter man desværre ikke de faglige Resultater, som andre Lønarbejdere har gennemgaaet Aartiers Kampe for at opnaa.

Bekymringer i „Dansk Handelsblad".

I »Dansk Handelsblad« — det mest medhjælperfjendske, smaatskaarne og klasseegoistiske Principalblad, der findes her i Landet — Nr. 6 for 6. Februar, har »En bekymret Købmand« faaet optaget, endog som »Spids«, en Artikel, betitlet »Købmændene sparer 10 Kr. og udleverer 500 Kr.«, der fra Ende til anden former sig som den ynkeligste Klagesang over at en Detailhandlerforening paa en af Øerne har sluttet en Overenskomst med vor Organisation, men uden Medvirkning fra nogen Principalforenings Side.

Saa vidt man kan forstaa, skal denne Overenskomst være indgaaet med den lokale Medhjælperforening uden om Centralorganisationen, men i saa Henseende er den bekymrede Købmand ganske aabenbart paa Vildspor, thi Centralorganisationens Love forbyder som bekendt vore Afdelinger at indgaa Overenskomster uden Hovedbestyrelsens Samtykke, og denne Bestemmelse overholder alle vore Afdelinger meget nøje — i egen Interesse.

»Den bekymrede« fører iøvrigt selv Beviset for Urigtigheden, naar han senere i Artiklen anfører — vel som en Slags Ondskabsfuldhed overfor Medhjælperne —, at den lokale Medhjælperforenings flot betalte Bestyrelsesmedlemmer har trukket Købmændene rundt ved Næsen

Næst at takke for den Kompliment, der her ganske frivilligt er givet vore Ledere, skal vi nemlig oplyse, at i den eneste Afdeling paa Øerne, hvor vi har en »flot« betalt Afdelingsformand (ikke betalte Bestyrelsesmedlemmer, som ingen Afdeling har) er de løbende Overenskomster sluttede med de bestaaende Principalforeninger (»Dansk Principalforening og D. T. U. P. A.), saa Eksemplet kan jo ikke være hentet derfra.

Lige saa uheldig har den bekymrede Købmand været, naar han i Artiklen har skullet føre Bevis for, hvilke Ulykker den saakaldte uheldige Detailhandlerforening, ved at indgaa paa den kritiserede Ordning, har nedkaldt over samtlige danske Købmænds omtrent uskyldige Hoveder. I Artiklen anføres som Udsnit af de i Overenskomsten forekommende »haarrejsende« Bestemmelser, at kvindelige Ekspedienter skal have i Løn indtil 3000 Kr. pr. Aar. — Men, kæreste Hr. Købmand, det skal der jo ogsaa betales efter adskillige af de under Medvirken af »Eksperten« Hr. Kontorchef Lytting oprettede Overenskomster, og De maa saaledes savne Kendskab til de overenskomstmæssige Forhold, d. v. s. til de Forhold, som De gør til Genstand for en — sandsynligvis efter Deres egen Mening — sønderlemmende Kritik. Det er heller ikke rigtig heldigt at paakalde Kontorchef Lytting som den eneste rette Frelsermand mod den fæle Centralorganisation, thi Hr. L. har som nævnt allerede slugt baade de 3000 Kr., Overarbejdspengene og den famøse 10 Dages Ferie; ja, der er saagar Tilfælde, hvor han har faaet 11 Hverdage til at glide ned med god Appetit. — Og naar det gaar saa ilde med den grønne Gren, hvorledes skal det da arte sig med den visne?

»En bekymret Købmand« har løseligt kalkuleret, at den ominøse Fribytter-Overenskomst kan komme til at koste Købmændene flere Gange 100,000 Kr. i blot et enkelt Aar. Herom skal vi ikke strides med ham; i hvert Fald ikke om Beløbet, men vi maa tillade os den maaske noget respektstridige Bemærkning, at vi ikke er mere imponeret af Dansk Principalforening og Kontorchef Lytting, end vi er formastelige nok til at mene, at Stillingen ikke vilde være blevet en Smule anderledes, selv om denne iøvrigt udmærkede Institution med dens (for Principalerne) lige saa udmærkede Kontorchef havde haft en Finger med i Spillet. Maden er nu engang serveret, og d'Hrr. Principaler kommer vist ogsaa til at spise den — ellers vil de jo simpelthen dø af Sult. Paa Grænsen heraf har mange Medhjælpere i Aartier bevæget sig. Nu er vi ked af det, og derfor ligger Landet nu, som det gør.

Den skrivende Købmand er ikke alene bekymret, han er ogsaa konsterneret over, som han skriver, at »et lille Pigebarn skal have saa høj Løn«. Hvis han nu, i Stedet for at anvende sin sikkert kostbare Tid til at begaa heromtalte ikke synderlig gode eller velunderbyggede Artikel, havde taget sig det nyttige for, at regne ud, hvad 3000 Kr. egentlig er værd for Tiden, saa vilde han komme til et Tal omkring ved 1000—1200 Kr., og er det saa i Grunden for meget for et voksent Menneskes hele Arbejdskraft? Især taget i Betragtning, at denne Løn først naas efter at Medhjælperne har været beskæftiget ved Faget i 8—9 Aar.

I hvert Fald er Medhjælperne nu kommen til den Anskuelse, at de ikke vil arbejde for mindre. Det kommer alle Købmænd til at forsone sig med — selv om de saa er aldrig saa bekymrede.

Brugsforeningsmedhjælperne paa Landet.

BRUGSFORENINGSMEDHJÆLPERNE i Byerne var de første, der gennem Organisationen krævede at faa deres Løn- og Arbejdsforhold forbedrede, og nu har Centralorganisationen sluttet Overenskomster for næsten alle Medhjælperne i By-Brugsforeningerne. Derfor synes det saa meget mærkeligere, at Medhjælperne i Brugsforeningerne paa Landet slet ikke lader høre fra sig i saa Henseende. Udover nogle ganske enkelte Medhjælpere har ingen af denne Kategori af Medlemmer henvendt sig til Organisationen, for ved dens Hjælp at faa fremskaffet bedre Forhold. Grunden er i hvert Fald ikke den, at Forholdene for Medhjælperne i Brugsforeningerne paa Landet er saa gode, at ingen Forbedring er nødvendig. Grunden er snarere den, at de paagældende Medhjælpere mener, at der er for mange Vanskeligheder forbundet med at gennemføre forbedrede Løn- og Arbejdsforhold paa Landet. Men med den Stilling, vor Organisation nu indtager, vil et saadant Arbejde ikke være uoverkommeligt, naar blot de paagældende Medhjælpere selv overfor deres Afdelinger eller overfor Hovedkontoret vil rejse Krav om at faa gennemført en Overenskomst angaaende Løn- og Arbejdsforhold. Og vi kan i saa Henseende henvise til, at der i den senere Tid er afsluttet Overenskomst med et Par Brugsforeninger paa Landet, og selv om disse ikke kan betragtes som Mønsteroverenskomster, saa betyder de dog et stort Fremskridt fra de tidligere eksisterende For-

hold. Disse Overenskomster kan utvivlsomt blive et stort Gode for Medhjælperne i Land-Brugsforeningerne, saafremt de bliver gennemført flere Steder. Derfor er det sikkert af stor Interesse for mange, naar vi her i Bladet fremsætter et kort Resumé af disse Overenskomster.

Lønningerne er de samme som i Overenskomsten med Principalforeningen i den nærmeste By.

Arbejdstiden er fra 1. April til 30. September fra Kl. 7 Morgen til Kl. 6 Aften og fra 1. Oktober til 31. Marts fra Kl. 7½ Morgen til Kl. 6 Aften, dog Fredag til Kl. 7 og Lørdag til Kl. 9 Aften hele Aaret. Indenfor nævnte Tider har Personalet daglig 1½ Times samlet eller delt Spisepavse, og paa Dage, hvor Lukketiden ligger senere end Kl. 7, tillige ½ Times Aftenpavse.

Ferie. Der ydes Personalet en aarlig Sommerferie paa 8 Hverdage. Ferien skal falde i Tiden mellem 1. Maj og 1. September og i Ferien oppebæres fuld Løn.

Overarbejde betales med et Tillæg til Timelønnen af 50 pCt. Natarbejde samt Søn- og Helligdagsarbejde betales med et Tillæg af 100 pCt. Timelønnen regnes efter 25 Søgnearbejdsdage pr. Maaned = 200 Timer.

Opsigelsesfristen er, hvor intet andet er aftalt, 1 Maaned til Fratrædelse den 1. i en Maaned, dog saaledes at alle Enkeltmandsaftaler annuleres i Tilfælde af lovligt varslet Arbejdsstandsning.

Paragrafferne om Lærlingeforholdet og Voldgift er som i de fleste andre Overenskomster, Centralorganisationen har sluttet.

Begyndelsen er altsaa gjort nu, og den vil sikkert bevirke, at mange andre følger efter. Men ogsaa Afdelingerne har her en Opgave at tage sig af, idet disse kan optage et Agitationsarbejde for at faa samlet alle Medhjælperne i Brugsforeningerne paa Landet. Dette skal gøres før eller senere, saa vi kan lige saa godt tage fat paa Opgaven med det samme.

Hyf.

Ny Afdeling i Hammel.

Efter at der i nogen Tid har været gjort et Forarbejde blandt de direkte Medlemmer i Hammel, blev der Søndag den 8. Februar indvarslet til Møde i Forsamlingsbygningen med det Formaal at oprette en Afdeling af Centralorganisationen i nævnte By.

For Centralorganisationen var mødt Gustav Pedersen, Aarhus, der i et indledende Foredrag redegjorde for Centralorganisationens Program og Arbejde.

Efter Indledningen vedtoges det enstemmigt at tilslutte sig Tanken om Dannelsen af en Afdeling af C. O. i Hammel, og de, der ikke allerede var Medlemmer, meldte sig ind.

Mødet konstituerede sig derefter som Generalforsamling med Bogholder P. Jespersen som Dirigent og vedtog Afdelingslove samt foretog Valg af Tillidsmænd.

Til Formand valgtes Bogholder P. Jespersen og til Kasserer Manufakturmedhjælper C. Staugaard. Den øvrige Bestyrelse kom til at bestaa af følgende: Frk. Lydia Thomsen, d'Hrr. Hans Christensen, Joh. Mathiesen, P. Vestergaard, Aage Christensen.

Suppleanter blev: d'Hrr. Jens Petersen og Carl Olsen.

Til Revisorer valgtes Hr. Georg Laursen og Frk. Jørgensen.

— — —

Det er et glædeligt Tidens Tegn, at Organisationstanken nu i den Grad er fæstnet ude i Landet, at selv Stationsbyerne er i Stand til at danne leve- og arbejdsdygtige Afdelinger. Det vil sikkert være en Borgen for, at alle Stormløb, selv mod vore mindre Afdelinger, vil være frugtesløse.

G. P.

Betal Restancerne!

En næsten ulægelig Skavank ved alt Foreningsliv er Restanceuvæsenet. Der er altid i enhver Organisation nogle, der tankeløst og ligegyldigt undlader at betale Kontingentet og derved hurtig kommer saa langt tilbage, at Vanskeligheden med at betale, som for mange utvivlsomt er til Stede, bliver større og større, og saa er det netop de, for hvem saadanne Vanskeligheder er til Stede, der allerdaarligst har Raad til at undvære deres Organisation. Lad gaa med Restancerne i en selskabelig Forening, det er dog altid en Uskik at undlade at betale sit Kontingent, men det bliver noget af en Katastrofe, naar der er Tale om en faglig Organisation.

Arbejdsløshedskassens Vedtægters § 21 bestemmer, at ethvert Medlem, der ikke inden Udgangen af Marts Maaned har betalt alt skyldigt Kontingent, uvægerlig slettes som Medlem, og saavel Indenrigsministeriet som Arbejdsløshedsinspektoratet stiller os den uomgængelige Fordring, at denne Lovbestemmelse bliver overholdt.

Feltraabet for Centralorganisationen og for Arbejdsløshedskassen er: Staa ubrydeligt sammen, hvad enten det gælder den Enkeltes Rettigheder eller vore Pligter overfor hinanden. Det er derfor absolut i den Enkeltes personlige Interesse at betale sit Kontingent rettidigt, og det er et uafviseligt Krav til den Enkelte fra os alle.

Altsaa:

Indbetal alle Restancer inden 31. Marts!

Medhjælperne hos Landkøbmændene.

I denne Tid, hvor man i hvert nyt Nummer af D. H. K. M. T. læser om nye Lønoverenskomster, kan man ikke undlade at lægge Mærke til, at det næsten udelukkende omfatter Byerne, hvorimod vi, der arbejder i Forretninger udenfor disse, saa at sige næsten intet mærker dertil; særlig slemt er det for os, der arbejder i umiddelbar Nærhed af en større By, hvor der nylig er afsluttet en Overenskomst, vi maa nøjes med ca. det halve i Gage, som vore Kolleger fire à fem Kilometer herfra faar for det samme Arbejde. Ligger der ikke en Opgave for C. O. i at indlede Forhandlinger med Landkøbmændene, der trænges sikkert haardt dertil de fleste Steder.

Medlem Nr. 12720.

Til ovenstaaende skal vi bemærke, at Organisationen naturligvis altid er parat til ogsaa at søge Løn- og Arbejdsforholdene forbedrede hos Landkøbmændene; men det er selvfølgelig vore Medlemmer hos disse, som i første Instans selv maa faa Sagen rejst.

Dette sker lettest ved, at man først og fremmest søger Medhjælperne paa den paagældende Plads organiserede alle som én, hvis det derefter er i Nærheden af en større Afdeling, vil man som Regel ved at rette en Henvendelse til dennes Bestyrelse altid der kunne faa Vejledning og Assistance til at faa Sagen yderligere fremmet, og ellers vil

man paa Hovedkontoret kunne faa de nødvendige Oplysninger om, hvorledes Forholdene bedst kan bringes i Orden. Red.

Indsamlingen

til de Nødlidende i Østrig og Tyskland.

Ved den af Centralorganisationen foretagne Indsamling til den nødlidende Befolkning i Østrig og Tyskland er indkommet nedenanførte Bidrag. Indsamlingen er endnu ikke sluttet i alle vore Afdelinger, og de indsamlede Beløb, der endnu ikke er indsendt til Hovedkontoret, vil findes opført i næste Nr. af D. H. K. M. T.

Centralorganisationen	Kr.	1000,00
Indsamlet paa Hovedkontoret	»	98,00
Aalborg Afdeling	»	66,00
Aarhus »	»	374.60
Bornholm »	»	62,00
Brønderslev »	»	30,00
Ejby »	»	8,00
Esbjerg »	»	117,00
Faaborg »	»	45,00
Haslev »	»	53,75
Helsinge »	»	10,00
Helsingør »	»	112,00
Hjørring »	»	65,00
Holbæk »	»	92,00
Holstebro »	»	99,00
Horsens »	»	111,50
Kallundborg »	»	42,00
Kjellerup »	»	238,00
Kolding »	»	339,50
Korsør »	»	174,10
København »	»	1900,00
(heraf yder Afdelingskassen Kr. 500,00)		
Køge »	»	11,00
Lemvig »	»	72,00
Maribo »	»	107,00
Middelfart »	»	24,00
Nibe »	»	33,25
Nyborg »	»	123,20
Nykøb. F. »	»	355,00
» M. »	»	114,00
» Sj. »	»	49,00
Næstved »	»	111,50
Odder »	»	16,00
Odense »	»	119,50
Præstø »	»	26,00
Randers »	»	152,50
Ribe »	»	12,00
Ringsted »	»	50,00
Rødby »	»	40,00
Saxkøbing »	»	60,00
Samsø »	»	26,00
Silkeborg »	»	44,00
Skive »	»	79,50
Slagelse »	»	100,00
Sorø »	»	17,00
Struer »	»	25,00
Svendborg »	»	106,25
Tørring »	»	14,00
Vejle »	»	69,00
Viborg »	»	144,00
Ialt	Kr.	7138,15

Det vil være ganske umuligt at skaffe Plads i Bladet, dersom hver enkelt Bidragyder skulde opføres, men Regnskab saavelsom alle Indsamlingslister er paa Hovedkontoret tilgængelige for enhver, der maatte ønske at gennemgaa Regnskabet.

For flere af ovennævnte Afdelinger gælder det opførte Beløb kun som et første Bidrag. Julius Hansen.

De bliver slettet,

dersom De ikke har indbetalt mulige Kontingentrestancer inden 31. Marts, jfr. Arbejdsløshedskassens Vedtægter.

Bevar Medlemsretten!

Da Revolutionen truede Kerteminde.

DE idylliske Tilstande, der fra Tidernes Morgen har hersket udi den gæve Amanda's Stad: Kerteminde, har hidtil været uberørt af de store Omvæltninger, som i de senere Aar er rullet ødelæggende hen over alle andre Storstæder og Verdensbyer, og dér vendt op og ned paa alle de af de alvise Magter: Gud, Konge og Fædreland, af sær Naade instituerede Forhold, der alene kan bevare Folkesjælen frisk og garantere Rig og Fattig en uforanderlig Plads ved Samfundets mere eller mindre veldækkede Bord.

Naar Stillingen i Kerteminde saaledes er holdt, skyldes det et enormt Arbejde af den drivende, samfundsbevarende første Rangs Kraft, som hele Landet staar i ubetalelig Gæld til, fordi hans overlegne Aand, baade i gode og onde Dage, svævede over Vandene i og omkring Verdens Navle: Kerteminde. — Denne højbaarne Stormand er naturligvis Lederen af og Chefen for Byens førende Organ, »Kerteminde Avis«, der med sine omtrent en hel Snes Abonnenter ogsaa indtager en stærk, indflydelsesrig og ledende Stilling i Verdenspressen, og som saadan med fuld Ret kan inkassere den væsentligste Del af Æren for, at Danmark blev holdt udenfor Verdenskrig, Hungersnød, Bolchevisme, Skægpest, Spedalskhed og alskens Gebrækkelighed.

For kort Tid siden skulde denne hidtil almægtige og alt menneskeligt overlegne Redaktørs Formaaenhed staa sin alvorligste Prøve, thi en uhyre Fare truer den udmærkede og loyale Stad, idet Centralorganisationen af danske Handels- og Kontormedhjælperforeninger rækker sine uhyggelige Fangearme, i hvilke saa mangen ærlig og taalmodig Handels- og Kontormedhjælpers gammeldags Opfattelse af »det gode Forhold« har fundet sin ubarmhjertige Død, ud mod Byens »unge Mennesker«.

Intet Under er det, at den gæve Redaktør straks følte sit i Forvejen tunge Ansvar hvilende endnu tungere paa sine bedagede Skuldre og sporenstregs sammenkalder samtlige Redaktionens Medlemmer (10 ÷ 9) til højtidelig Raadslagning, hvorefter Chefen, moden Alvorens og Uhyggens skæmmende Skygger prægede han af Aaringers ansvarstungt Arbejde markerede Ansigt, satte sig ved et af Redaktionens elegante Mahogniarbejdsborde og leverede følgende verdenshistoriske Opus til Diktafonen:

Bliv borte!

Under Henvisning til, at Kerteminde er den eneste By i Landet, hvor der ingen Handels- og Kontormedhjælperforening findes, har »H. & K. M. F. for Odense og Omegn« pr. Brev indbudt Byens Handels- og Kontormedhjælpere til et Møde i Aften paa Hotellet for muligt (tænker vi da) at søge dannet en saadan Forening heri Byen.

Eftersom denne Organisation er en stor Misforstaaelse, og eftersom den ledes efter socialdemokratiske Principper af Bevægelsens »Høvding«, Hr. Jens Johansen i København, der er lidt af en gal Socialist, kan vi kun saa indtrængende som muligt fraraade Byens unge Mennesker fra Butik og Kontor at have noget som helst med dette Foretagende at gøre.

De vil intetsomhelst vinde ved at melde sig ind, selv om der sikkert foregøgles dem en Masse rare Ting; de vil derimod udsætte sig for at komme i en uheldig Stilling overfor Principalerne og bringe et fremmed og uvedkommende Forhold ind i det Samarbejde, der maa være til Stede i dette Fag, og dette kan ingen af Parterne — dé unge Medhjælpere mindst af alle — være tjent med.

De kan derfor intet klogere gøre end at lade denne misforstaaede Organisation sejle sin egen Sø, — den kan intet godt bringe dem.

Det kan ikke undre, at denne »grausame Salbe« virkede i allerhøjeste Grad beroligende paa de i Kerteminde stærkt opskræmte Gemytter. Byen, der allerede havde Udseende af formelig Belejringstilstand, faldt atter lidt til Ro, og Principalerne begyndte saa smaat at hente deres Sølvtøj og andre Værdigenstande, som de under Indflydelse af den paniske Rædsel, der bemægtigede sig dem ved Medhjælpermødets Indvarsling, hjem igen, og deres Fruer fik travlt med at pudse de Pletter af, som den fede fynske Muld i Haverne bag om Byen, hvor Skatten havde været nedgravet, havde afsat paa Sølvkaffekanderne.

Kerteminde er atter rolig. Byens ca. 1000 Sjæle lovsynger Triumfatoren paa »Avisen« og Købmændene aander lettet ved den ugentlige Lhombre i Handelsforeningen, hvoraf Redaktøren straks bliver mindst livsvarigt Over-Æresmedlem.

Revolutionens tunge, blodige Slagskygger havde allerede vist sig i Horisonten i Kerteminde. Ved en evnerig, behjertet og altformaaende Redaktørs resolutte Indgriben blev denne begyndende Verdenskatastrofe lykkeligt afværget. — Sig saa, at Miraklernes Tid er forbi

»Kerteminde Avis« og dens Redaktør — samt andre Reminicenser fra vore Oldefædres gode gamle Tid, længe leve!

Omvælteren.

Amts- og Retskontormedhjælpernes Fællesklub.

Fællesklubbens Forretningsudvalg har med Bistand af Centralorganisationen foretaget Skridt til Indgivelse af fornyet Andragende til Regering og Rigsdag angaaende Ordningen af Standens Lønningsforhold m. v. Det paatænkes at afholde Møder for de offentlige Kontorers Medhjælpere paa centrale Steder paa Sjælland, Fyn og Jylland i Paaskedagene, og Forretningsudvalget opfordrer Medhjælperne til ikke paa anden Maade at disponere over deres Tid i Paaskedagene, idet det bør være enhver god Kollegas Pligt at komme til Stede ved de nævnte Møder, hvorom nærmere Indbydelse vil fremkomme ved Cirkulærer og i Dansk Handels- og Kontormedhjælpertidende pr. 15. Marts.

Forretningsudvalget.

Kontormedhjælperstrejken paa A/S Dansk Svovlsyre- og Superphosphat-Fabrik i Aalborg og Nørresundby.

Stort Møde i Aalborg.

SOM før meddelt gennem D. H. K. M. T. nedlagde vore 14 Medlemmer den 1. Februar Arbejdet efter Hr. Siegumfeldts taabelige Afvisning af Organisationen. Ialt omfattede Personalet 15 Medhjælpere paa de tre Fabrikskontorer i Aalborg og Nørresundby, alle var de Medlemmer af C. O.; men efter at Opsigelserne var deponerede hos Organisationen og Strejkevarslet afgivet, meddelte en af Medhjælperne, Carnot Gundwald, at han vilde meldes ud af Organisationen, da han agtede at agere Skruebrækker under Strejken.

Da vore øvrige Medlemmer den 31. om Aftenen nedlagde Arbejdet, kom det store Øjeblik i Carnot Gundwalds Liv, da han modtog Udnævnelse som »Kontorchef« og Skruebrækker hos A/S Dansk Svovlsyre- og Superphosphatfabrik.

Den Kamp, der var bleven os paatvunget af Trustherren, Hr. Siegumfeldt, gik sin Gang. Fra første Øjeblik fik Offentligheden gennem Blokadeannoncer og en Erklæring gennem Pressen Kundskab om Strejken, og den 10. Februar afholdtes et stort offentligt Møde, der var besøgt af mellem 400—500 Mennesker.

Efter at Formanden, Forretningsfører Svend Rosendal, havde budt den store Forsamling velkommen, og Afdelingens Næstformand, Hr. Forretningsbestyrer H. P. Jensen, var valgt til Dirigent, blev Ordet givet til C. O.s Forretningsfører

Hr. Borgerrepræsentant Jens Johansen, der udtalte:

For at Offentligheden i Almindelighed skal kunne forstaa den Kamp, vor Afdeling her i Aalborg fører overfor A/S Dansk Svovlsyre- og Superphosphatfabrik, er det nødvendigt, at den ærede Forsamling stifter Bekendtskab med det Grundlag, paa hvilket dansk Medhjælperbevægelse er rejst.

Efter en historisk Oversigt over Centralorganisationens Udvikling, fortsatte Jens Johansen:

Der findes næppe en Erhvervsklasse, der er daarligere økonomisk stillet end Handels- og Kontormedhjælperklassen, og naar Principalerne bebrejder deres Medhjælpere, at de organiserer sig, da har de ingen som helst Berettigelse dertil; de har selv anvist Medhjælperne Vejen, forøvrigt den eneste rigtige, naar man ønsker at faa hævet sine Vilkaar socialt og økonomisk. De enorme Indtægter, der faldt i Handelsstandens Hænder i Krigsaarene, kom ikke Medhjælperne til Gode, derfor organiserede Medhjælperstanden sig under Centralorganisationen af danske Handels- og Kontormedhjælperforeninger, der nu tæller ca. 30,000 Medlemmer over hele Landet, og stadig har stor Fremgang. Det er derfor en stærk Organisation, som der skal en meget stærk Blæst til at blæse omkuld, selv om der kunde være Svovlsyredampe i Blæsten (Munterhed).

Henstilingens Vej var ufarbar, den gav intet Resultat, og derfor maatte vi gaa den organisationsmæssige Vej og sætte Magt bag vore Krav.

Medhjælpernes Krav overfor Svovlsyrefabrikken var meget moderate. Den første Forhandling, vi havde med Selskabet, var den 12. Januar, men vi kunde straks mærke, at det ikke var Selskabets Hensigt at opnaa et Resultat — tværtimod! Direktøren, Hr. Siegumfeldt, lod os endog forstaa, at Medhjælperne havde gaaet paa Naade og Barmhjertighed. Endvidere udtalte han, at Selskabet selv vilde bestemme, hvilke Lønninger og hvilke Forhold, Medhjælperne skulde arbejde under. Det viser, hvilken antikveret Opfattelse, Hr. Siegumfeldt endnu hilder sig i. Men det vil Handels- og Kontormedhjælperne ikke finde sig i (Hør!).

Strejken er bleven os paatvungen, men vi skal vide at føre den igennem (Hør!). Selskabets enevældige Standpunkt vil sikkert blive fordømt af den offentlige Mening. Men alle organiserede Medhjælpere vil staa samlet i dette Spørgsmaal (Hør!), og Kampen skal vindes (Hør! Stærke Haandklap).

Derefter fik Forretningsfører Sv. Rosendal Ordet:

For godt 1½ Aar siden talte Organisationen her i Aalborg og Nørresundby godt 300 Medlemmer, i Dag tæller den 1300. Den rivende Udvikling er Tegn paa den sociale og organisatoriske Forstaaelse, der er vaagnet i Medhjælperstanden. For 1½ Aar siden havde vi kun lige paabegyndt det faglige Arbejde, i Dag har Organisationen her i Aalborg sluttet ialt 15 Overenskomster og Lønaftaler, omfattende ca. 450 Medhjælpere, og en Beregning viser, at det har betydet en Merindtægt paa ca. 400,000 Kr. aarlig for de Medhjælpere, der har været i Lønforhandling. Hvert Øjeblik sidder vi i Forhandlinger med Principalernes Repræsentanter om Løn- og Arbejdsforholdene for vore Medlemmer, det ser derfor besynderligt ud, at Direktør Siegumfeldt paa et Tidspunkt, hvor Medhjælpernes Organisation har vundet almindelig Anerkendelse, vover at knægte Medhjælpernes Forhandlingsret.

Da vi havde indledet Forhandling med Hr. Siegumfeldt om et Lønregulativ, skete det, at enkelte af disse Medhjæl-

pere fik et Løntillæg af 6—800 Kr., medens andre intet fik. Det var for at skabe Splittelse indenfor Medhjælperne, men jeg er glad ved, at ikke en af de 14 Medhjælpere svigtede.

Byens øvrige Principaler ser ogsaa med Forundring paa Hr. Siegumfeldts Optræden. Men ogsaa i denne Kamp har der været Folk, der ikke har undset sig for at række Haand til Trusternes Herre. I første Omgang rykkede Militæret Hr. Siegumfeldt til Undsætning; men efter en Dags hæderlige Anstrengelser, — og efter at vi var traadt i Forhandling med Underofficersforeningen — trak de sig tilbage til Skyttegravene (Latter).

En Søn af en Overgartner her i Byen har, trods det, at han stod som Medlem af Organisationen, ikke undset sig for at falde sine Kolleger i Ryggen i det afgørende Øjeblik. Denne »dygtige Mand« er bleven udnævnt til »Kontorchef« (Stærke Fyraab).

Men jeg tvivler ikke om, at alle med den dybeste Foragt vil se paa den Mand, der vil staa som Skruebrækker i en saadan Situation (Hør!).

En bekendt Borger af den besiddende Klasse, en kendt Overlæge, har sendt sin Datter til Svovlsyrefabrikkerne »for rent privat at gøre Direktøren en Tjeneste«; han har udtalt overfor mig, at det gjaldt om, at give sin Datter en Chance, naar den bød sig (Munterhed), det taler just ikke til Fordel for hans Datters Kvalifikationer.

Men fra en anden Side truer Indgreb i det Arbejde, vore Medlemmer har nedlagt, ogsaa vor Organisation. Som enhver ved, er det af største Vigtighed, at Lønregnskaberne til de mange Hundrede Arbejdere er i Orden; men her har Fabrikkernes Ledelse lagt Systemet for Arbejdssedlerne om. Det er saaledes et indirekte Indgreb i vore Medlemmers Arbejde, og jeg kan ikke andet end betegne et saadant Forsøg som direkte Støtte for Selskabet og et Brud paa den Kæde, vi ved Strejken har lagt om Kontorarbejdet paa Svovlsyrefabrikkerne, og det er beklageligt, at en Organisation som Arbejdsledernes vil tage et saadant Standpunkt; thi enten Arbejdet udføres direkte eller indirekte, kan det ikke betegnes som andet end Skruebrækkerarbejde (Hør!).

Taleren sluttede med en kraftig Appel til Forsamlingen og alle de øvrige Medhjælpere om at støtte de 14 Kolleger, der er i Strejke (Hør! Kraftige Klapsalver).

Derefter begyndte Diskussionen.

Vævermester Hansen ønskede at gøre opmærksom paa, at Arbejdsledernes Organisation, som han var Formand for her i Aalborg, selvfølgelig ikke vilde agere Skruebrækkere (Bravo!), men Sagen forholdt sig saaledes, at deres Organisation havde en Overenskomst med Arbejdsgiverne, og denne maatte de selvfølgelig følge. Sagen var endnu ikke afgjort, men et Resultat vilde komme en af de første Dage.

Jens Johansen: Arbejdslederne burde selvfølgelig ikke udføre andet Arbejde under Strejken, end som de hidtil har udført (Hør!).

Glaspuster Hansen udtalte sin Glæde over, at Handels- og Kontormedhjælperne havde »fundet sig selv« og var blevet organiseret. Han rettede Angreb mod Vævermester Hansen og blev af en Del af Forsamlingen hilst med stor Tilslutning.

Efter endnu en Række Bemærkninger vedtoges følgende Resolution:

»En Forsamling paa flere Hundrede Mennesker, samlet til Møde i Aalborg, udtales sin skarpeste Fordømmelse af den Knægtelse af Forhandlingsretten, som Direktør Siegumfeldt har lagt for Dagen i den Konflikt, der føres af Kontormedhjælperne, og udtaler sin Sympati for Medhjælpernes berettigede Krav overfor A/S Dansk Svovlsyre- og Superphosphatfabrik.«

Dirigenten sluttede det store Møde med at udbringe et kraftigt Leve for C. O.s Forretningsfører, Hr. Borgerrepræsentant Jens Johansen.

— — —

Strejken har siden gaaet sin Gang. Der er indtraadt den Ændring, at Arbejdslederne siden er gaaet tilbage til den gamle Form for Arbejdssedlernes Førelse, der blev anvendt før Strejken. Fabrikken har saaledes kun 2 Skruebrækkere, Carnot Gundwald og Gerda Schouby, Datter af Overlæge Schouby.

Sin Støtte i Bestræbelserne for at slaa Strejken ned, søger Fabrikken ved at lade Ingeniørerne udføre Kontorarbejde; men der er nu rettet Henvendelse til Ingeniørforeningen af 5. Marts for at søge dette Arbejde standset.

Med den største Opmærksomhed maa denne Kamp følges Landet over; ikke mindst Industriens Kontormedhjælpere vil forstaa, hvad denne Kamp gælder. Det Forsøg, der her er gjort fra Hr. Direktør Siegumfeldts Side, er intet mindre end Forsøget paa at knægte Medhjælpernes frie Forhandlingsrettigheder; det er et Led i den halstarige Kamp, der rejses mod Centralorganisationen fra Industriens Side.

30,000 Medhjælpere i Organisationen over det ganske Land vil forhaabentlig være rede til paa enhver Maade at støtte deres 14 strejkende Kolleger i Aalborg i Kampen mod Trustherren Siegumfeldt; deres Sejr er vor Sejr, og dermed en Sejr for hele Centralorganisationen.

Medhjælpere i Aalborg! Lad foreløbig os paa enhver Maade, moralsk og økonomisk, støtte vore Kammerater; dem, der ikke allerede har gjort det, bør tegne sig for et maanedligt Strejkebidrag. Kampen skal og maa vindes. S. R.

Conto pro diversi.

EN RØST FRA MEDHJÆLPERKREDSE.

Vi har modtaget nedenstaaende Linier med Anmodning om Optagelse:

Disse Ord er rettet til alle I, som endnu ikke har sluttet Kreds med os. Meld jer ind i Foreningen, spild ikke Tiden med unødig Tvivl og Vaklen om, hvad du skal. Gør en Alvorssag ud af det, og gør det i Dag.

Vor Stand er langt tilbage, og for at hæve den, maa vi gøre fælles Sag og staa sammen i fast, urokkelig Enighed. Nu er netop Tiden inde til at slutte Kreds og staa fast og faa oprettet, hvad i lange Tider blev forsømt.

Saaledes som Standen i Øjeblikket er stillet, kan den ikke med Tryghed se de kommende Tider i Møde. Vi ved, hvad det betyder, derfor alle I, som endnu mangler i Rækken, kom os i Møde, for under Enighedsfanen at føre vor Stand frem til Ligestilling med vore andre Arbejdsfæller.

En Forkæmper.

REJSESTIPENDIER.

Paa Finansloven for Finansaaret 1920—21 forventes bevilget et Beløb af 20,000 Kr. til Rejseunderstøttelser til unge Handelsmænd til videre Uddannelse i Udlandet.

Ansøgning om saadan Understøttelse, stilet til Handelsministeriet, maa være Ministeriet i Hænde inden Udgangen af April Maaned d. A. Ansøgningen maa være ledsaget af et omhyggeligt udfyldt Skema, der erholdes ved skriftlig eller mundtlig Henvendelse til Ministeriet.

For sent indkomne Andragender kommer ikke i Betragtning.

Ved Uddeling af Understøttelserne vil kun saadanne Ansøgere, der enten har Ansættelse i Udlandet eller i hvert Fald sikkert Tilsagn om saadan Ansættelse, og som derhos agter at opholde sig i Udlandet i længere Tid (mindst 1 Aar), kunne forvente at komme i Betragtning.

Med Stipendiet, der ordentligvis kun tildeles en Ansøger een Gang, følger Forpligtelse til inden 1½ Aars Forløb at fremsende Beretning til Ministeriet om de indvundne Erfaringer og Resultater.

Konflikten i Kristiania.

Vi skal herved atter henlede Medlemmernes Opmærksomhed paa, at Norges underordnede Handelsstands Landsforfund pr. 19. April har varslet Strejke overfor samtlige Manufakturfirmaer i Kristiania.

Det er naturligvis stadig forbudt C. O.s Medlemmer at modtage Plads i Manufakturbranchen i Kristiania, og enhver, som indlader sig herpaa, vil blive betragtet og behandlet som Skruebrækker. Jens Johansen.

Løbende Konflikter.

A/S Det københavnske Reassurance Comp.,
Tordenskjoldsgade 30, København, er fortsat blokeret.

A/S Dansk Svovlsyre- & Superphosphatfabrik, Aalborg og Nørresundby,
er fortsat blokeret.

Sagførerne V. Beck & O. Rasmussen, E. Ejlersgaard, Hj. Jensen og G. Møller, Middelfart, samt N. Hilling, Ejby,
er fortsat blokerede.

Forinden en for os og vore paagældende Medlemmer tilfredsstillende Ordning maatte være opnaaet hos ovennævnte Firmaer, er det forbudt vore Medlemmer at modtage Plads i disse. Jens Johansen.

Varslede Strejker.

Magasin du Nords Vesterbroafdeling, København, Johs. Bork, Aarhus, Hillerød Brugsforening, Hillerød, A/S I. H. Hansen, Nykøbing Sj.

Magasin du Nords Vesterbro Afdeling, Vestebrogade 74 og 76, København. Der er med dette Firma ført nogle Forhandlinger; men da disse ikke har ført til noget Resultat, har vi set os nødsaget til at afgive Strejkevarsel pr. 1. Marts.

Johs. Bork, Aarhus Kafferisteri, Aarhus. Vi har hos dette Firma paa en Anmodning om Forhandling faaet et afvisende Svar. Strejkevarsel pr. 1. Marts er derfor afgivet.

Hillerød Brugsforening, Hillerød. Det er med dette Firma ikke lykkedes at naa til nogen Enighed om Fornyelsen af den pr. 1. Februar udløbne Overenskomst. Strejkevarsel pr. 1. Marts er derfor afgivet.

A/S I. H. Hansen, Nykøbing Sj. Som meddelt i sidste Nr., er der med dette Firma ført nogle lokale Forhandlinger; men da disse er bristede, har vi afgivet Strejkevarsel pr. 1. Marts.

Forinden Forholdene hos ovennævnte Firmaer er ordnede paa en for os og vore paagældende Medlemmer tilfredsstillende Maade, er det forbudt vore Medlemmer at modtage Plads i disse. Jens Johansen.

Aflyst Strejke.

Aarhus Kommune.

Med Aarhus Kommune er det nu lykkedes at opnaa en for os og vore paagældende Medlemmer tilfredsstillende Ordning, og det er derefter atter tilladt enhver Medhjælper frit at tage Plads hos Kommunen. Jens Johansen.

Fra Centralorganisationen.

Meddelelser fra Afdelingerne, der ønskes optaget under denne Rubrik, maa være Redaktionen i Hænde senest 8 Dage, før Bladet skal udkomme.

Middelfart. Interessen i Afdelingen har naturligvis i de senere Maaneder samlet sig mest om Strejken hos Sagførerne, og som nu løber paa fjerde Maaned. I Dagene den 14., 15. og 16. Januar afholdtes Forhandlingsmøder med Sagførerne, og for C. O. deltog Hovedkasserer Julius Hansen. Forhandlingerne blev dog, til Trods for stor Imødekommenhed fra vor Side, afbrudt uden Resultat. Det, der voldte mest Besvær, var Behandlingen af »Skruebrækkerne«, for naturligvis kunde vi ikke gaa ind paa at lade vore Medlemmer gaa i Arbejde sammen med dem, uden de i hvert Fald skulde tvinges ind i Organisationen.

Onsdag den 21. Januar afholdtes ekstraordinær Generalforsamling. Til Dirigent valgtes Redaktionssekretær S. M. Sørensen. Formanden, Bogholder Magnus Jørgensen, aflagde en fyldig Beretning for det forløbne Kvartal og sluttede med at opfordre Medlemmerne til at interessere sig stærkere for Livet i Foreningen og møde mere præcist til Sammenkomsterne. Beretningen godkendtes.

Kassereren, Bogholder I. I. Hansen, oplæste Regnskabet, der balancerede med 876 Kr. 80 Øre og sluttede med en Kassebeholdning paa 99 Kr. 62 Øre. Arbejdsløshedskassens Regnskab balancerede med 163 Kr. 50 Øre. Regnskabet godkendtes.

En Lovændring angaaende det Beløb Kassereren maatte ligge inde med kontant, blev fastsat til at lyde paa 100 Kr. Medlemstallet pr. 1. Januar var 106.

Generalforsamlingen sluttede med et Leve for C. O.

K. B.

Viborg. Onsdag den 14. Januar afholdtes Medlemsmøde. Formanden omtalte vor første Overenskomst, der er afsluttet med et meget gunstigt Resultat. Overenskomsten omfatter 16 Kolonialmedhjælpere, og giver disse i aarlig Merindtægt ca. 8000 Kr. + hvad der tjenes ved Overarbejde, hvilket ikke tidligere er blevet betalt. Fra Kolonialmedhjælperne overraktes Formanden et smukt Sølvbæger, som en Tak for det store Arbejde, han har udført for dem. —

Torsdag den 29. Jan. afholdtes Medlemsmøde. Formanden meddelte, at Journalist Hans Madsen, der skulde have talt om Arbejdernes og Funktionærernes Tilsyn med Erhvervsvirksomheder samt disses Andel i Udbyttet, desværre var bleven forhindret paa Grund af Sygdom, saa Foredraget maatte udsættes indtil videre. Formanden gennemgik i Stedet for de fra Hovedkontoret fremsendte Cirkulærer, særlig drøftedes den pr. 1. April varslede Strejke blandt Manufakturmedhjælperne i Kristiania.

Indsamlingslisten til vore nødlidende Kolleger i Østrig og Tyskland cirkulerede blandt de tilstedeværende Medlemmer og der indsamledes et pænt Beløb. E. K.

Den sorte Tavle.

Medlem Nr. 43164, Ingvar Midtgaard, slettes af Brande Afdeling, da han har nægtet at betale Kontingent.

Ferd. Bagge, Kasserer.

Medlem 24243, Peter Faurholt, slettes med Restance, da han, trods gentagne Opfordringer, ikke har kunnet overkomme at udmelde sig skriftlig til Afdelingen her.

Silkeborg, den 1. Febr. 1920. Ingrid Buch.

LOMMEBOG FOR HANDELS- OG KONTORMEDHJÆLPERE

faas hos alle Afdelingskassererne.

Indhold:

Aarets faglige Resultater.
Skandinavisk Samarbejde.
Medhjælpernes Internationale.
Administrative Vink.
Mønster-Overenskomst.
Fremmedord i Handelssproget.
m. m. m.

Pris 2 Kr.

Bestil Bogen straks.

Udgivet af Centralorganisationen. — Ansvarsh. Red. **Jens Johansen**, Gl. Kongevej 6, Kbhvn. B. — **Jensen & Rønager**, Dr. Tværg. 9, Kbhvn. K.

DANSK HANDELS- OG KONTORMEDHJÆLPER TIDENDE

ORGAN · FOR · CENTRALORGANISATIONEN · AF · DANSKE HANDELS- OG KONTORMEDHJÆLPERFORENINGER

Nr. 6. 15. Marts 1920. 20de Aargang.

KRIG ELLER FRED.

TIDEN for de mange Arbejderoverenskomsters Udløb er nu inde og det store Spørgsmaal, der navnlig indenfor Fagforeningsverdenen beskæftiger Sindene, er, om det vil lykkes at faa Overenskomstforhandlingerne ført igennem paa fredelig Vis eller om der skal bitter Krig til.

Paa en udæskende Maade foregreb Arbejdsgiverforeningen Begivenhedernes Gang ved paa sin Hovedgeneralforsamling den 19. December at afslaa Forhandling om yderligere Lønforhøjelser og i det hele om Ændringer i de enkelte Overenskomster, ligesom man teatralsk — for aabent Tæppe — stillede 25 Millioner Kroner til Raadighed for Hovedbestyrelsen »for saa vidt der maatte blive Brug derfor under Situationens videre Udvikling«.

Arbejderne skulde aabenbart skræmmes til at frafalde Krav om Lønforhøjelser, og man understregede yderligere dette fra Arbejdsgiverforeningens Side ved at meddele De samvirkende Fagforbund, at man havde diskuteret Muligheden for en Nedsættelse af Lønningerne, hvad man dog var klar over ikke lod sig gøre uden Kamp og Uro, hvorfor man »omend med stor Betænkelighed« vilde gaa med til en Fornyelse af alle Overenskomster for et Aar uden Forhøjelse.

Denne Udtalelse fremkom paa et Tidspunkt, hvor det nye officielle Dyrtidstal endnu ikke var bekendt, endskønt man maatte være klar over, at Tallet vilde være betydelig højere end de 111 pCt., som man i det sidste halve Aar har regnet med. Arbejdsgiverne var aabenbart naaet til det Punkt, hvor de ikke mere kunde faa Fordel af en højere Arbejderløn, idet det vanskeligere lod sig gøre at vælte Arbejdslønnen over paa de i Forvejen høje Priser paa Livsfornødenheder.

Selvfølgelig maatte De samvirkende Fagforbund afvise dette Standpunkt, og man bemærkede effektivt, at Arbejdsgiverforeningen jo ikke var i Stand til at yde nogen Garanti for, at Stigningen i Prisniveauet ikke blev fortsat, ligesom man paapegede, at der hidtil ikke var set nogen Bestræbelse fra Arbejdsgiverforeningens Side paa at begrænse s i n e Medlemmers Udbytte, medens man krævede, at Arbejderne skal standse d e r e s Lønkrav.

Som Fortsættelse af den mellem Parterne førte Korrespondance er der siden afholdt en Række Forhandlinger, der imidlertid ikke førte til noget Resultat, hvorfor Forhandlingerne sprængtes ved et Møde den 29. Januar. I Begyndelsen af Februar traadte De samvirkende Fagforbunds Repræsentantskab sammen til Møde, og her vedtog man at fastholde følgende Krav for at kunne gaa med til en Fornyelse af Overenskomsterne:

1. At der tages Hensyn til de Forkortelser af Arbejdstiden, som gennemførtes pr. 1. Januar, og hvor Arbejderne maa bære det øjeblikkelige Tab ved Forkortelsen.
2. Sikringen af et nyt eventuelt Dyrtidstillæg pr. 1. August paa Grundlag af Statistisk Departements Prisstatistik.
3. Optagelse af Forhandlinger i Organisationerne, sigtende til
   a) at ombytte Dyrtidstillæggene eller Dele deraf med faste Lønsatser o. s. v.
   b) Revision af saadanne Priskuranter, hvorom der allerede er truffet Aftale, at saadanne Revisioner skal finde Sted.
   c) Revision ved Lokalforhandlinger af saadanne Overenskomster, som maatte vise sig forældede, eller Forhøjelse af Lønninger, som er særlig lave, set i Forhold til det almindelige Lønniveau indenfor Fagene.

4. Gennemførelse af en Sommerferie med Løn.
5. Optagelse af Realitetsforhandlinger om det rejste Krav om at give Arbejderne Andel i Ledelsen af Virksomhederne og Kontrol med disses Drift.

De Krav, der her stilles, er saa moderate, at man skulde synes, de straks maatte kunne akcepteres af Arbejdsgiverne. Ikke alene er man indgaaet paa at forlænge Overenskomsterne uden at stille nye Lønkrav udover de enkelte Tilfælde, hvor der er særlig Misforhold til Stede, men man frafalder ogsaa at forlange Kompensation for Dyrtidsstigningen pr. 1. Januar, mod at man kræver Sikkerhed for et eventuelt Dyrtidstillæg pr. 1. August, saafremt Dyrtiden til den Tid er forværret.

Gennem De samvirkende Fagforbunds Forslag sporer man en oprigtig Fredsvilje hos Arbejderne. Til Trods for, at Dyrtiden huserer værre end nogen Sinde, til Trods for at Kronens Værdi er sunket til 45 Øre og til Trods for, at Arbejderne sandelig ikke hører til de velaflagte i økonomisk Henseende, modererer man under Hensynet til Freden i Samfundet i disse urolige Tider sine Krav til det mindst mulige.

Men Arbejdsgiverne er stadig ikke tilfredse. Ikke engang disse beskedne Krav kan man akceptere, selv efter at Punkt 5 er udtaget, og selv om Forhandlingerne i det Øjeblik, dette skrives, ikke er afbrudte, saa er Spørgsmaalet: Krig eller Fred, endnu svævende.

Skulde det i Foraaret komme til den Styrkeprøve mellem Kapital og Arbejde, som Arbejdsgiverne øjensynlig tilstræber at faa frem nu, saa vil heller ikke vor Stand gaa fri for Følgerne heraf, saavist som h e l e Samfundet vil blive rystet derved. Det gælder da om, at Medhjælperne overalt er vaagne, og at Sammenholdet inden for Organisationen er tilstrækkeligt stærkt, thi selv om vi ikke d i r e k t e bliver draget ind i Striden — hvad ingen iøvrigt véd noget om —, saa vil vi alligevel faa Brug for al vor Kraft og Styrke til at føre Organisationen uskadt gennem Malstrømmens sugende Hvirvel.

Den gamle og den ny Tid.

FOR nogen Tid siden fandtes her i Bladet optaget en Artikel fra A x e l G u n d e l s Haand. Fra sit fjerne Eksil har han mindet os om den gamle Tid, hvor Brydningerne mellem det, der var, og det, der skulde komme, foregik under andre Former end nu.

Der er et mildt Skær af Vemod over selve Tilfældet: Den aldrende Pioner, hvem Forholdene efter nogle drøje Kampaar drev bort fra Arbejdet, føler sig endnu fyldt af s i n Tids Uro og føler Trang til at give de Tanker Udtryk, han aldrig glemte at tænke. Vi kender alle hans Navn; det har lyst os i Møde fra alle Beretninger om den første Tid, om den Tid, hvor Grunden blev lagt. Han har været borte i mange Aar, hvor vi intet hørte til ham, og saa dukker han pludseligt op imellem os netop n u, i en Tid, der er væsentlig anderledes end de Dage, hvor Gundel og Vilh. Hansen maatte snige sig bort fra et Møde af D. f. D. S.s Kontorister for ikke at faa Klø.

For dem, der har fulgt med i Udviklingen i nogle Aar, er Gundels Brev lærerigt. Det tvinger Tankerne tilbage. Lad os holde Pusten et Øjeblik, til Orientering bare, for at finde ud af, hvorfor vi netop nu har det, som vi har.

Den gamle Tid! Herregud, det er tyve Aar siden Gundel og Konsorter begyndte at slæbe Sten til den Bygning, hvori vi nu hygger os. Symbolet B y g n i n g er ikke saa daarligt. Det skal nemlig siges, at den Grund, der støbtes (det hedder vist saadan i Murerfaget) i den gamle Tid, var saa solid, at den har kunnet bære Etage paa Etage, der hastigt muredes op. Dette tjener de første Bygmestre til Ære. Vor Organisation — vort Hus — har staaet for adskillige Storme, og det trækker jo lidt nu og da, men Grunden er sikker nok.

I mange Aar bestod Organisationen af et Faatal af Medhjælpere. Antallet kunde skrives med tre Cifre, men den lille udvalgte Flok stred af et godt Hjerte — ja, netop af et godt Hjerte. Hvilken K æ r l i g h e d maa de ikke have haft til den Opgave, de havde sat sig? Hvilken Udholdenhed? Vil man tage sig for at maale Dybden af de Følelser, hvormed »den første Tid«s Medhjælpere omfattede deres Sammenslutning, maa man i vor Tid se sig om efter en Maalestok. Den vil blive vanskelig at finde. Ordet Følelser i denne Forbindelse har ikke nogen god Klang nu om Dage, man trækker paa Smilebaandet af saadanne Barnagtigheder. Men ikke desmindre er det K æ r l i g h e d e n t i l O r g a n i s a t i o n e n, der er Skyld i, at Medhjælperne i Dag har Medbestemmelsesret i deres egne Forhold. Det havde de nemlig ikke før denne Kærlighed gav sig praktiske Udslag.

Det er denne Artikels Opgave at minde om noget, man synes at have glemt. Organisationen er ingen Automat, i hvilken man lægger sit Kontingent og derpaa trækker det, man har Brug for. Den er meget mere, den er Kød og Blod, den er o s s e l v. Uden al Sentimentalitet og navnlig uden al Moraliseren skal dette slaas fast og sættes op mod den moderne Tendens, der enten gaar i Retning af at betragte Organisationen som et nødvendigt Onde eller som en Malkeko.

Man kommer til at gøre sig klart, at det levende Liv ikke foregaar automatisk, og at det organisatoriske Arbejde ikke bestaar i Automattømning. Det har i Aarenes Løb udviklet sig i mindre udadvendt Retning, fra Talerstolene er man naaet til Arbejdsgiverforeningens grønne Bord, men lettere er det ikke blevet. —

Naar man bliver opmærksom paa en eller anden almindelig Skavank, gøres i Reglen gældende, at Tiden har Skylden; men Tiden er jo ogsaa os selv. Nu skal det villigt indrømmes, at de sidste Aars vanvittige Forhold — hvori en stor Del af Menneskeheden er ganske uden Skyld — har indeholdt et Smitstof, som har gjort den nuværende Generation umaadelig Skade. Dette e r en ofte fastslaaet Kendsgerning. En ikke uvæsentlig Del af dette Smitstof hedder E g e n n y t t e, og at komme denne Sygdom tillivs maa blive en Opgave for den kommende Tid.

Her har man da Udviklingen fra den gamle til den nye Tid: D e n G a n g en Uegennytte, der fandt sin stærke Tilfredsstillelse i Arbejdet f o r a n d r e og Arbejdet paa at tilrettelægge Forholdene for dem, der kom efter. N u henvender man sig — efter et Medlemsskab paa otte Dage — til Organisationen med Krav om Støtte paa den ene eller anden Maade f o r s i g s e l v.

Der er i og for sig intet unaturligt i dette sidste. Det maa godt være saadan, men det maa ikke være saadan

alene, thi dette kan ikke bære oppe i Længden. —

Gundels Brev bragte Bud fra den »gamle« Tid. Den er tillige Skyld i ovenstaaende Betragtninger, der har ventet paa en Anledning til at komme frem.

Peter Wraae.

Hovedbestyrelsesmødet.

SØNDAG den 7. Marts Kl. 10 Fmd. afholdtes ordinært kvartaarligt Hovedbestyrelsesmøde paa Hovedkontoret, Gl. Kongevej 63, København, og det fortsattes Mandag den 8. Marts. A. Bach-Andersen, Hadsund, havde nedlagt sit Mandat som Medlem af Hovedbestyrelsen, og i hans Sted var Peder Nørgaard indtraadt, idet C. Hammer, der var 1. Suppleant, ikke ønskede at modtage Mandatet.

Forretningsføreren bød det nyvalgte Medlem, der var til Stede, Velkommen.

Fraværende var Peter Wraae paa Grund af Bortrejse.

Efter at Hovedbestyrelsens og Forretningsudvalgets Forhandlingsprotokoller var oplæste og taget til Efterretning, fulgte

Forretningsførerens Beretning.

ADMINISTRATION OG AGITATION.

Jens Johansen: Siden sidste Hovedbestyrelsesmøde er Hammel Afdeling oprettet, saaledes at der pr. 1. Jan. findse 106 Afdelinger med tilsammen 29053 Medlemmer, hvilket var en Fremgang paa 378 i Perioden 1. Oktbr.—31. Decbr. Agitationen var kun drevet rent personlig udover Møder i Hammel, Middelfart, Aalborg og Kjellerup. Indmeldelsernes Antal var dalet noget, og Agitationen maatte ofres mere Opmærksomhed. Der er oprettet 24 nye Klubber, deraf 13 i København.

Fast Administration var oprettet i Randers, der har valgt den tidligere Formand i Aars, Hr. Viggo Ludvigsen, til fastlønnet Formand. Ogsaa Kolding Afdeling har vedtaget at ansætte en fastlønnet Formand, men Andragende om Tilskud foreligger til Behandling i Dag.

Hovedkontorets Personale er forøget ved Ansættelse af to kvindelige Medhjælpere og desuden er Hr. Henry Fetterlein tiltraadt om Sekretær. Derved bliver de nuværende Kontorforhold utilfredsstillende, men det foreslaas at leje fire Lokaler paa 5. Sal i samme Ejendom som Hovedkontoret, saaledes at en Del af Administrationen vil kunne anbringes dér.

FAGLIGT ARBEJDE.

Medens Indmeldelsernes Antal i den sidste Periode lader noget tilbage at ønske, saa vokser til Gengæld Kravene om ad organisationsmæssig Vej at faa Løn- og Arbejdsforholdene ordnede. I København er der saaledes givet Tilladelse til Optagelse af nye Lønforhandlinger i 36 Tilfælde, omfattende 762 Medlemmer, og i Provinsen 41 Sager med 654 Medlemmer. Heraf er en Del Krav om Dyrtidstillæg og saadanne Forhandlinger er indledede saavel med Enkeltvirksomheder som med de forskellige Principalforeninger. Det stigende Antal Forhandlinger med Arbejdsgiverforeningen har iøvrigt bevirket Oprettelsen af en »Sammenslutning af Arbejdsgivere, der beskæftiger Handels- og Kontormedhjælpere«, som er en Underafdeling af Dansk Arbejdsgiverforening. Ligeledes bevirker Organisationens Arbejde i Provinsen Oprettelse af lokale, fritstaaende Arbejdsgiverforeninger, en Udvikling, som vi kun kan hilse med Tilfredshed, da det fremmer Forhandling og skaber Basis for kollektive Overenskomster.

Samarbejdet med Dansk Textil Union, Dansk Principalforening og Manufakturhandlerforeningens Principal-Sektion er yderligere udviklet og har medført Oprettelse af mange nye Overenskomster.

Systemet med de nye Sanktionsbegæringer er meget tilfredsstillende, og man har nu indført et nyt Efterretningsvæsen angaaende Lønarbejdet for Forretningsudvalg og Hovedbestyrelse, hvilket letter Overblikket over Stoffet og Behandlingen af dette.

Ialt er der afsluttet 38 Overenskomster og Lønaftaler i København og 72 i Provinsen — deraf mange kollektive —, tilsammen omfattende 2492 Medlemmer. Heraf blev det i 20 Tilfælde nødvendigt at varsle Strejke, men kun to: A/S Dansk Svovlsyre- og Superphosphatfabrik, Aalborg, og Johs. Bork, Aarhus, blev effektive.

Mæglingssagerne bliver med det voksende Antal Overenskomster talrigere, selv om der endnu ikke er særlig mange Tilfælde, i Perioden saaledes 8, der næsten alle har drejet sig om Beregning af Anciennitet. Dog angaar en enkelt Lærlingeforholdet.

ANDRE ANLIGGENDER.

Forretningsføreren nævnede Indsamlingen til Befolkningen i Østrig og den indledede Forbindelse med Finlands Medhjælperorganisation.

Pladsanvisningen var omlagt, saaledes at de københavnske Afdelinger selv besørgede den københavnske Anvisning, hvilket var mere praktisk, da Kontrollen af de arbejdsløse foretoges af Afdelingen. Ialt var modtaget Anmeldelse af 140 Pladser, hvoraf 91 er besatte.

Dansk Handels- og Kontormedhjælper-Tidende var udkommen i 6 Numre. Prisen var steget yderligere, og det maatte sikkert tages under Overvejelse, om der paa nogen Maade kunde spares paa denne Konto, eventuelt ved at indskrænke Bladet til Maanedsblad.

Om Forretningsførerens Beretning førtes en kort Diskussion, i hvilken deltog Gustav Pedersen, A. Andreasen, Martin Pedersen og Svend Rosendal, hvorefter det vedtoges at leje de omtalte Kontorlokaler.

Beretningen godkendtes enstemmigt.

Hovedkassererens Beretning.

Hovedkasserer Julius Hansen aflagde derefter Beretning om Virksomheden i Tiden 1. Oktbr.—31. Decbr. 1919.

Efter at have givet Oplysninger om Afdelingernes regnskabsmæssige Stilling samt om det økonomiske Mellemværende med disse, oplyste han, at Arbejdsløshedskassen havde udbetalt Understøttelse for ialt 18916 Dage med Kr. 61776,71, hvoraf Kr. 49153,96 var ekstraordinært. Af Begæringer var indgaaet 646, omtrent samme Antal som sidst, og heraf var 11 nægtede, 16 taget tilbage, medens Resten var anerkendt.

Antallet af ledige Medlemmer var gennemsnitlig 201 pr. Maaned og af understøttede Dage 6305 pr. Maaned, hvilket var lig 21,7 Dag pr. ledigt Medlem. Arbejdsløshedsprocenten var ultimo December 1.

Beretningen godkendtes enstemmig.

FINANCIELLE FORHOLD.

Hovedkassereren forelagde Regnskabsoversigt pr. 31. December samt Status pr. 1. Januar, udvisende en Formue paa Kr. 178769,69. Oversigten toges til Efterretning og det samme gjaldt Revisionsprotokollen, der oplæstes.

Paa Anmodning af Kolding Afdeling, der har vedtaget at oprette fast Administration, tilstodes der Afdelingen et maanedligt Tilskud fra Hovedkassen paa 200 Kr., gældende foreløbig indtil 1. November d. A.

En Forespørgsel fra nogle Afdelinger i Vendsyssel om Standpunktet til Antagelse af en fælles fastlønnet Formand, vedtoges det at besvare med at fraraade en saadan Ordning.

Overenskomst med Dansk Arbejdsgiverforening.

Forretningsføreren forelagde paa Forretningsudvalgets Vegne Resultatet af de med Arbejdsgiverforeningen førte Forhandlinger om Grundlaget for det fremtidige Samarbejde. Dette bestod i en Hovedoverenskomst, væsentlig bygget paa Septemberforliget af 1899, men omarbejdet efter vor Stands særlige Forhold, samt en Tillægsoverenskomst, hvori fandtes Tillidsmandsregler og Forstaaelsen af forskellige Overenskomst-Bestemmelser.

Kun Hovedoverenskomstens § 5 om overordnede Medhjælperes Medlemsret og § 10 om Overenskomstens Løbetid havde voldt Vanskelighed, medens man forholdsvis hurtig var naaet til Enighed om alt øvrigt.

Forretningsføreren anbefalede paa Forretningsudvalgets Flertals Vegne at vedtage Overenskomsterne; de dannede et brugbart Grundlag for det fremtidige Arbejde og skabte Organisationen den Anerkendelse og Berettigelse til at optræde paa Medlemmernes Vegne, som man hidtil havde savnet og som havde medført store Vanskeligheder i Arbejdet, hvor det drejede sig om Arbejdsgiverforeningens Medlemmer.

Om Overenskomsten førtes der en Del Diskussion, der særlig omhandlede § 5 Affattelse. Man erkendte dog fra alle Sider Vanskelighederne ved dette Spørgsmaals Ordning, og ved Afstemningen vedtoges Hovedoverenskomsten med alle Stemmer mod 2, medens Tillægsoverenskomsten vedtoges enstemmigt.

Strejkeunderstøttelsen

har hidtil fulgt Arbejdsløshedsunderstøttelsen, men denne vil efter 1. April, hvor den nye Lov træder i Kraft, blive nedsat, hvilket navnlig vil ramme de gifte Medhjælpere, der hidtil har oppebaaret større Understøttelse samt Huslejehjælp.

Det vedtoges under Hensyn til disse Forhold, at Strejkeunderstøttelsen normalt ydes i 3 Maaneder og at den bliver ensartet med Arbejdsløshedsunderstøttelsen; dog med et Tillæg af 10 Kr. pr. Barn og indtil 30 Kr. i Huslejehjælp pr. Maaned til Familieforsørgere.

Organisationsforhold.

Spørgsmaalet om Sønderjyllands Genforening med Danmark og de derved skabte Forhold drøftedes. Der var skrevet til de tyske Medhjælperorganisationer om Overflytning og event. Tilbageflytning af Medlemmerne i de afstaaede Distrikter. Forretningsudvalget fik Bemyndigelse til at foretage videre fornødent angaaende denne Sag.

Endvidere behandledes C. O.s Stilling til Arbejdslederforeningen og Foreningen af overordnede Funktionærer, der var startet i Svendborg. Sidstnævnte var oprettet med Begrundelsen, at C. O.s Tiltrædelse af Septemberforliget ikke tillod de overordnede at være Medlemmer af Centralorganisationen. Denne Begrundelse er falsk, idet C. O. paa det Tidspunkt, Oprettelsen skete, ikke havde tiltraadt Forliget, og selv om saa var, saa gjaldt det kun Medhjælpere hos Arbejdsgiverforeningens Medlemmer.

Man kan selvfølgelig ikke have noget imod, at de virkelig overordnede organiserer sig separat, hvis de ikke vil blive i C. O., men Foreningen i Svendborg har agiteret kraftigt blandt vore Medlemmer for at faa dem ind i den nye Forening, og dersom dette fortsat blev Tilfældet, maatte man tage skarp og bestemt Afstand fra Foreningen. Det var derfor paalagt Afdelingerne at holde Øje med den nye Foreteelse og kun tillade Optagelse i den nye Forening af saadanne overordnede Medhjælpere, som Afdelingsbestyrelsen ikke mener hører hjemme hos os.

Dette Standpunkt tiltraadte Hovedbestyrelsen.

Lønarbejdet.

De i Periodens Løb afsluttede Overenskomster og Lønaftaler — ialt 70 — forelagdes af Forretningsføreren og godkendtes efter endt Behandling. Den nærmere Specifikation herover er efterhaanden fremkommen i D. H. K. M. T. i Beretningen fra Centralledelsen.

Dernæst omtaltes de løbende Forhandlinger, ligesom Standpunkt toges til Kravet om Dyrtidstillæg og Principalforeningernes Holdning heroverfor. De løbende Konflikter var Genstand for indgaaende Behandling, ligesom Forretningsføreren gav Oplysninger om de enkelte Mæglings- og Voldgiftssager.

Forskelligt.

Sluttelig behandledes forskellige Anliggender, derunder Konflikten i Kristiania, Retshjælpsinstitutionen m. v. og Forretningsføreren gav Oplysninger om Virksomheden i Arbejdstidskommissionen og Socialraadet.

Mødet sluttede Mandag Kl. 5½ Eftm.

Fra Sverrig.

VORT svenske Broderforbund »Sv. Handelsarbetareförbundet« er, som det vil være bekendt, bygget op efter den i Sverrigs Fagbevægelse legaliserede Industriforbunds-Tanke, saaledes at Forbundet omfatter alle Funktionærer indenfor Handels- og Kontorvirksomheder, saavel Arbejdere, som Kuske, Chauffører, Ekspedienter og Kontormedhjælpere.

Det er i Sverig som det har været her, at Handels- og Kontormedhjælperfaget er det vanskeligste at faa organisatorisk vækkede, og det svenske Forbunds Medlemmer har derfor tidligere overvejende bestaaet af Arbejdere, medens Medhjælperne kun var svagt repræsenterede indenfor Forbundet. Ganske naturligt var det derfor ogsaa Arbejderne, der særlig høstede Gavn af Organisationens Arbejde, hvilket udpræget giver sig til Kende i de hidtil opnaaede faglige Resultater.

Heri er der i den sidste Tid indtruffet en fuldkommen Ændring, idet Medhjælperne i Sverrig, dels under Pres af Forbundets Agitation og dels tvunget af Dyrtidens Tryk og den skærpede Kamp for Tilværelsen i stedse stigende Antal har fundet ind i Sv. Handelsarbetareförbund til Trods for stærke — ogsaa herhjemme kendte — Forsøg paa at faa dem ledet i harmoniforeningsmæssig Retning, i Sverrig repræsenteret ved »Riksförbundet för Affärsanställda«.

Saadanne Forsøg har i den nuværende haardhændede Tid ikke Udsigt til Sejr, thi der kræves nu Brød og ikke Skuespil, og Brødet kan kun de faglige Organisationer skaffe de nødlidende Masser.

Sv. Handelsarbetareförbundet tæller nu ialt ca. 10,000 Medlemmer, hvoraf Flertallet er Handels- og Kontormedhjælpere. For disse er nu etableret faste Kontorer i Stockholm, Göteborg og Malmø og Resultatet heraf har tydelig vist sig i Tilgang af Medhjælpere paa disse Pladser, ligesom Agitatio-

nen omkring i Landet er drevet ihærdig ved de fastlønnede Formænds Agitationsrejser. Tilgangen af Medhjælpere giver sig allerede nu Udslag i det faglige Arbejde, og der meldes om adskillige afsluttede Overenskomster og Lønaftaler, men Arbejdsforholdene — navnlig for Kontormedhjælperne — er noget vanskelige, idet Svenska Arbetsgiverföreningen ikke vil forhandle om disse, et Standpunkt, som fordømtes af Den skandinaviske Komité ved Mødet i Stockholm i Efteraaret, og som næppe vil være holdbart i Længden, da alle de skandinaviske Medhjælperorganisationer staar enige i Kravet om, at Kontormedhjælpernes Foreningsret skal respekteres og anerkendes af Arbejdsgiverforeningen i Sverrig.

Det er ikke paa Aladdin-Manér vore svenske Kolleger kommer til deres Resultater. Tværtimod er det ofte gennem bitter Kamp, at man Skridt for Skridt maa arbejde sig bort fra de usle Forhold, som Medhjælperne overalt synes at være holdt nede i. Men Forbundet viger ikke tilbage for at tage Striden op og etablere Strejke for at faa Medlemmernes Interesser ført igennem, og i de fleste Tilfælde har Strejkerne givet det forønskede Resultat. For Øjeblikket har Forbundet en Strejke løbende hos Nordiska Kullager A/B, Gøteborg, og det trækker op til en lignende Konflikt i Søsterselskabet Svenska Kullagerfabriken, der er begyndt at afskedige de af Medhjælperne, som vover at tale deres Kollegers Sag.

Som bebudet har Styrelsen for Sv. Handelsarbetareförbundet vedtaget at foreslaa Tidspunktet for Afholdelsen af Forbundets Kongres fremrykket til 1920, og dette Forslag har faaet meget stor Majoritet ved Afstemning i Afdelingerne. Kongressen vil blive afholdt i Gøteborg og vil faa Betydning i Henseende til, at der forestaar Ændringer i Forbundets Love, nødvendiggjorte af den stærke Tilgang af Handels- og Kontormedhjælpere, og Samarbejdet med de øvrige skandinaviske Organisationer vil sikkert vinde i Klarhed og Styrke derved.

Vort svenske Broderforbund er inde i en frodig Udviklingsperiode og fra Ledelsens Side ser man med stor Fortrøstning paa Forholdene. Forbundet staar da ogsaa fuldt rustet til at optage Arbejdet for at skaffe de mange Tusinder af vore Standsfæller bedre Levevilkaar og en i økonomisk Henseende lysere og lykkeligere Fremtid.

Betal Restancen!

Dersom De ikke har betalt alt Kontingent inden 31. Marts, skal De i Henhold til Arbejdsløshedskasselovens Bestemmelser slettes som Medlem.

Ingen kan ved efter 1. April at betale Kontingentet for Tiden indtil denne Dag bevare sin Anciennitet i Arbejdsløshedskassen, men betragtes som nyt Medlem.

Organisationens Betydning.

Følgende Artikel er hentet fra Odense Afdelings Medlemsblad pr. 1. Marts:

Naar der endnu findes Medhjælpere, som ikke er Medlemmer af C. O., tør man vel nok gaa ud fra, at det maa skyldes manglende Kendskab til Organisationens Betydning.

Det er den moderne storindustrielle og kapitalistiske Udvikling, der har skabt Nutidens Arbejderspørgsmaal og Organisationsbevægelse. Som Forholdene har udviklet sig, er de fleste Medhjælpere blevet udelukket fra at kunne skaffe sig selvstændig Virksomhed. Deres økonomiske Livsvilkaar er som Følge deraf afhængig af den Løn, der kan opnaas. Det er derfor af største Interesse at kunne skaffe sig Indflydelse ved Fastsættelse af Lønninger.

Saalænge Medhjælperne imidlertid optræder enkeltvis, vil deres Indflydelse kun være forholdsvis ringe. Den enkelte Medhjælper vil overfor Principalen altid være den svageste Part. Han kan let erstattes og kan ligeledes frygte for at blive fortrængt af en anden Medhjælper, som vil arbejde for en lavere Løn. Det er derfor navnlig gennem en Ophævelse af den egentlige indbyrdes Konkurrence, at en Bedring af Arbejds- og Lønningsvilkaar kan opnaas, og det er navnlig paa dette Punkt, at Organisationen har sin store Betydning. Naar Medhjælperne først er organiserede, behøver de ikke mere at optræde enkeltvis og under den gensidige Konkurrence, men kan optræde som en samlet Gruppe og paa den Maade bedre gøre deres Indflydelse gældende ved de Vilkaar, under hvilke Arbejdet skal udføres.

Det er jo kun rimeligt, at enhver uorganiseret, naar Vedkommende opfordres til at melde sig ind i Organisationen, stiller Spørgsmaalet om, hvilken Betydning og Fordel det kan være, at staa som Medlem af C. O. — I Organisationens første Dage kunde man jo ikke rent ud paapege eller vise hen til opnaaede Resultater, og maaske derfor stillede mange sig skeptisk over for Spørgsmaalet i Begyndelsen, men nu er det anderledes. Den Udvikling, C. O. har gennemgaaet i de senere Aar, og det Antal Overenskomster, der er afsluttede, alene det maa kunne overbevise de fleste om, at C. O. er en Sammenslutning, der maa regnes med, og som arbejder frem med sikre Skridt mod et fælles Formaal »at værne fælles Interesser og højne Medhjælpernes sociale og økonomiske Niveau«. Naar derfor en Redaktør af et om end ikke særlig udbredt Dagblad fornylig har skrevet, at Organisationen beror paa en Misforstaaelse, saa maa det absolut være fra Hr. Redaktørens Side, at Misforstaaelsen foreligger, og iøvrigt maa man jo kun beklage, at Hr. Redaktøren ikke undser sig for at blotte sin Uvidenhed i den Retning.

Der findes jo nu kun faa uorganiserede Medhjælpere, og naar enhver organiseret vil gøre lidt for at faa dem indmeldt i Organisationen, kan vi sikkert sige, naar vi en Gang igen staar overfor en Overenskomst, at alle Handels- og Kontormedhjælperne er en samlet Enhed, der stiller et berettiget Krav for at hævde deres Stilling i Samfundet. F. H.

Hovedoverenskomst afsluttet med Arbejdsgiverforeningen.

DEN 20. December paabegyndtes Forhandlingerne med Dansk Arbejdsgiverforening om Overenskomst vedrørende Retsgrundlaget for Samarbejde. Forhandlingerne fortsattes ved Møder den 19. Januar og 25. Februar, hvori foruden Arbejdsgiverforeningens Næstformand, Ingeniør Ejner Jørgensen, Kontorchef Ørsted og Sekretær, Overretssagfører Børge Helweg-Larsen, deltog Bestyrelsen for den nyoprettede »Sammenslutningen af danske Arbejdsgivere, der beskæftiger Handels- og Kontormedhjælpere« D'Herrer Direktører Vilh. Petersen, H. A. Silfverberg og H. Andersen samt Grosserer Johan Rohde.

Ved Mødet den 25. Februar lykkedes det efter en langvarig Forhandling at opnaa Enighed om en Overenskomst, der dog skal godkendes af de indenfor begge Organisationer

kompetente Forsamlinger, — for C. O.s Vedkommende af Hovedbestyrelsen, der holder ordinært Møde Søndag den 7. og Mandag den 8. ds.

Naar Hovedbestyrelsen har taget Stilling til Overenskomsten, vil denne blive offentliggjort i D. H. K. M. T.

Den 2. Marts forhandledes om forskellige andre Spørgsmaal, der var rejst under Hovedforhandlingerne, bl. a. Tillidsmandsregler og Anciennitetsforhold. Ogsaa herom opnaaedes Enighed, og Forslaget forelægges samtidig for Hovedbestyrelsen.

Amts- og Retskontormedhjælpernes Fællesklub.

Kom til Møde i Paasken.

DET er nu ca. 3/4 Aar siden, at en Forsamling af Medhjælpere paa jydske Amts- og Retskontorer stiftede Amts- og Retskontormedhjælpernes Fællesklub under C. O. med det Formaal at søge gennemført en Grundforbedring af Standens slette Kaar.

Man skulde tro, at et Arbejde med dette Formaal maatte kunne samle alle vore Kolleger paa de nævnte Kontorer, og der har da ogsaa straks ved vore første Henvendelser meldt sig et stort Antal fra alle Egne af Landet. Der er jo dog stadig et betydeligt Antal Medhjælpere omkring paa de offentlige Kontorer, der endnu ikke har indset Nødvendigheden af Sammenslutning, hvis vi vil opnaa noget, og til disse Kolleger retter vi herved en indtrængende Opfordring om Tilslutning. Enkeltvis formaar vi intet, men i Fællesskab har vi Udsigt til at opnaa Resultater. Vi kan ikke længere sidde med Hænderne i Skødet og vente paa, at Forbedringerne skal komme af sig selv. Det har vi altid tidligere gjort, og derfor har vi heller aldrig opnaaet noget ordentligt. Heller ikke de — ganske vist aldeles utilstrækkelige — Dyrtidstillæg, vi i de senere Aar har faaet udbetalt, er kommen af sig selv. Nej, det er flere Aars energisk Arbejde af enkelte Kolleger i Forbindelse med Centralorganisationen, der har hidført disse Resultater, idet der Gang paa Gang er rettet Andragender til Regering og Rigsdag og personlig Henvendelser til Ministre og Rigsdagsmænd. Havde vore Kolleger Landet over alle som een staaet bag ved os i dette Arbejde, vilde Resultaterne være blevet bedre. Men det er ikke for sent endnu. Gør Dem klart, hvorledes Deres Stilling er, og hvilke Udsigter De har, og De vil indse, at De for Deres egen Skyld og som brav Kollega har Pligt til at være med i Arbejdet for at skabe lysere og lykkeligere Livsvilkaar for vor Stand, saa at den ikke vedblivende skal regnes for en Pariakaste, der kun har Pligter men ingen Rettigheder.

For at styrke Kollegialitets- og Solidaritetsfølelsen i vor Stand, og for at vi alle kan forene os i det fælles Arbejde for det fælles Maal: Bedre Kaar, har Fællesklubbens Bestyrelse arrangeret Møder for de offentlige Kontorers Medhjælpere 1. Paaskedag den 4. April d. A. Em. Kl. 2½ i Roskilde paa »Hotel Prinsen«, samme Dags Em. Kl. 1 i Aarhus i Forsamlingsbygningen i Amaliegade og 2. Paaskedag den 5. April Em. Kl. 1½ i Odense paa Fyns Forsamlingshus, hvor Medlemmer af Bestyrelsen vil gøre nærmere Rede for Fællesklubbens Formaal.

Vi opfordrer alvorligt vore Kolleger til at komme til et af disse Møder, der er lagt saa centralt, at det vil være muligt trods Dyrtiden for hvert Kontor i Landet at sende mindst een Repræsentant, og fra de Mødestedet nærmestliggende Byer kan alle møde.

Lad os ikke kalde forgæves, men vær med i Arbejdet og giv Deres Skærv, det er Deres egen og hele vor Stands Eksistens det gælder.

Fællesklubbens Forretningsudvalg.

Konflikten i Kristiania.

Overenskomst med Manufakturhandlerne.

NORGES underordnede Handelsstands Landsforbund meddeler i en Skrivelse af 28. Februar, at der nu synes at være Udsigt til en fredelig Udgang af Lønsagen, idet Forhandlingerne atter er blevet genoptaget, og Forhandlingsudvalget er enedes om et Forslag til Overenskomst.

Dette Forslag skal forelægges for de forskellige Brancher og er allerede vedtaget af Manufakturhandler-Gruppen indenfor Købmandsforeningen, overfor hvem der var varslet Strejke pr. 19. April. Endnu mangler man imidlertid de øvrige Branche-Gruppers Tilslutning, og forinden den foreligger, er Mulighed for Strejke ikke udelukket. Det er dog en Selvfølge, at Manufakturhandlernes Tilslutning vil betyde et stort moralsk Pres paa de øvrige Handlendes Standpunkt til Overenskomsten, og vi kan derfor allerede nu gratulere vore norske Standsfæller, thi deres Sejr er uomtvistelig, idet Principalerne fuldstændig har maattet fravige det Standpunkt: Ingen Løn udover Læretiden, som de sprængte Forhandlingerne paa.

Vi skal senere omtale Enkelthederne i Overenskomsten, men anmoder, indtil nærmere Meddelelse fremkommer, Medlemmer, der søger til Kristiania, først at indhente Oplysninger om Forholdene hos Norges underordnede Handelsstands Landsforbund, Universitetsgatan 8, Kristiania.

Indsamlingen til Østrig.

Siden sidste Meddelelse om indgaaede Bidrag er modtaget

Næstved	Afdeling	Kr. 13,00
Roskilde	»	» 220,50
Skern-Tarm	»	» 35,00
Thisted	»	» 176,00
Viborg	»	» 10,00
	Ialt	Kr. 454,50

Med de tidligere indsendte Bidrag er ialt indgaaet Kr. 7592,65.

Julius Hansen.

Undervisning.

Købmandsskolens etaarige Daghandelsskole med etaarigt fagligt Kursus og statskontrolleret Afgangsprøve fra dette begynder 1. Maj. Samtidig begynder den halvaarlige Forberedelsesklasse for Elever, der ikke har tilstrækkelig Alder og Modenhed til straks at optages i Dagskolen.

Minimumsalderen til den etaarige Skole er 16 Aar.

Indmeldelse maa ske inden 10. April paa Skolen Fiolstræde 44, København, hvor Forstander L. Jacobsen træffes 12½—1½ og hvor Program kan faas udleveret.

Niels Brocks Handelsskole — 2-aarig Skole med Realeksamen som Grundlag og 1-aarig Skole med Studentereksamen som Grundlag — begynder nyt Skoleaar efter Sommerferien. Oplysninger gives af Forstander L. Jacobsen, Fiolstræde 44, København.

Conto pro diversi.

DET SKANDINAVISKE SAMARBEJDE.

Paa Den skandinaviske Komités Møde i Stockholm i November 1919 vedtoges det at søge Forbindelse med Handels- og Kontormedhjælperne i Finland for derved at fuldkommengøre Skandinavismen indenfor vor Stand.

Gennem Sv. Handelsarbetareförbundet er det nu lykkedes at faa Oplysning angaaende Medhjælperorganisationen i Finland og i disse Dage er der tilsendt »Finska Handels- og Affärsarbetareförbundet« i Helsingfors en Opfordring om at slutte sig til det skandinaviske Samarbejde.

Forhaabentlig lykkes det at faa vore finske Kolleger indtraget i Samarbejdet, saaledes at hele Skandinaviens Medhjælperbevægelse Haand i Haand kan give sig i Kast med de store Opgaver, der ligger for.

Løbende Konflikter.

A/S Dansk Svovlsyre- & Superphosphatfabrik, Aalborg og Nørresundby,

Hr. Siegumfeldt har stadig ikke følt sig foranlediget til at forhandle med Organisationen, men har maattet opgive Forsøget med at lade Arbejdslederne optage de strejkende Medhjælperes Arbejde med Udregning af Arbejdssedlerne.

De strejkende fortsætter derfor med godt Humør.

Johs. Bork, Aarhus Kafferisteri, Aarhus.

Det lykkedes ikke at faa Overenskomst i Stand med nævnte Firma, og Medhjælperne nedlagde derfor den 28. Februar Arbejdet, hvorefter Firmaet er blokeret for Tilgang af ny Arbejdskraft.

A/S Det københavnske Reassurance Comp.,

Tordenskjoldsgade 30, København, er fortsat blokeret.

Sagførerne V. Beck & O. Rasmussen, E. Ejlersgaard, Hj. Jensen og G. Møller, Middelfart, samt N. Hilling, Ejby,

er fortsat blokerede.

Forinden en for os og vore paagældende Medlemmer tilfredsstillende Ordning maatte være opnaaet hos ovennævnte Firmaer, er det forbudt vore Medlemmer at modtage Plads i disse. Jens Johansen.

Varslede Strejker.

Parfumerie Breining, Østergade, København.
Dansk Smørhandlerforening.

Der har i Arbejdsgiverforeningen været ført flere Forhandlinger om Overenskomstforholdene i ovennævnte kendte Parfumerieforretning, men det er ikke lykkedes at opnaa Enighed om Overenskomst.

Organisationen har derfor overfor Arbejdsgiverforeningen afgivet 1. Strejkevarsel, idet man dog har tilkendegivet sin Villighed til at søge Sagen ordnet i Fredelighed.

Da Forsøg paa at opnaa Forhandling om Overenskomst med Dansk Smørhandlerforening ikke er ført til Resultat, idet Foreningen ikke vil forhandle med C. O., er der afgivet 1. Varsel om Strejke overfor Dansk Smørhandlerforening.

Indtil nærmere herom fremkommer fra undertegnede, er det altsaa forbudt Medlemmer at tage Plads i Parfumerie Breining, Østergade, København.

Jens Johansen.

Aflyste Strejker.

Magasin du Nords Vesterbroafdeling, København, Hillerød Brugsforening, Hillerød, A/S I. H. Hansen, Nykøbing Sj.

Det lykkedes i den 11. Time at faa ordnet Forholdene i Firmaet Magasin du Nords Vesterbro Afdeling, København, og den varslede Strejke kunde derfor aflyses.

Ligeledes er Hillerød Brugsforening indgaaet paa en ny Overenskomst, der afløser den pr. 1. Februar udløbende, og Strejkevarslet er derefter taget tilbage.

A/S I. H. Hansen, Nykøbing Sj., overlod som Medlem af Arbejdsgiverforeningen Sagen til denne, men begrundet paa Frygt for den spanske Epidemi, viste det sig meget besværligt at faa Indehaveren til at deltage i en Forhandling. Først den 28. Februar kom en saadan i Stand i Nykøbing Sj., og der tilvejebragtes her Enighed om en Overenskomst, hvorved Konflikt afværgedes.

Varslede Strejker overfor Firmaerne A/S Sadolin & Holmblad og Oscar Bengtson, København, er ligeledes aflyste, efter at Overenskomst er afsluttet.

I ovennævnte Firmaer er det atter tilladt C. O.s Medlemmer at søge Plads. Jens Johansen.

Fra Centralorganisationen.

Meddelelser fra Afdelingerne, der ønskes optaget under denne Rubrik, maa være Redaktionen i Hænde senest 8 Dage, før Bladet skal udkomme.

Faxe. Afdelingen afholdt ord. halvaarlig Generalforsamling Onsdag den 11. Febr. paa Hotel Faxe.

Til Dirigent valgtes Kommis Vendt, hvorefter Formanden aflagde Beretning for det forløbne Halvaar, og Kassereren oplæste Regnskabet, som enstemmig godkendtes.

Til Formand i Stedet for Aage Jørgensen, der rejser fra Byen, valgtes Osvald Christiansen, Karise, til Næstformand Kommis Vendt, til Kasserer Frk. Anna Ørbæk, til Sekretær Frk. Bornebusch og til Bestyrelsesmedlemmer Frøkenerne Christensen og Eneberg. Suppleanter blev Kommisserne Hansen og Andersen, medens Frøkenerne Zakariassen og Nielsen blev Revisorer.

Det vedtoges enstemmigt at afholde en ugentlig Mødeaften, og at Afdelingen nu skulde i Gang med Lønarbejdet i Faxe. Generalforsamlingen sluttede med et fælles Kaffebord. Osvald Christiansen.

Frederiksværk-Hundested Afdeling afholdt aarlig Generalforsamling paa Hotel »Arresø« den 22. Februar. Kassereren fremlagde Regnskabet, som enstemmigt godkendtes. Derefter valgtes P. J. P. Lund til Formand og Valborg Brynildsen til Kasserer. Som Medlemmer af Bestyrelsen valgtes L. Kraiberg og Alex. Nees. Generalforsamlingen sluttede med fælles Kaffebord. V. Brynildsen.

Hillerød. Afdelingen afholdt den 18. Februar ekstraord. Generalforsamling paa Hotel »Kronprinsen«.

Til Kasserer valgtes Kommis O. Jakobsen, Hillerød Kaffebrænderi, i Stedet for K. Strand Petersen, der forlader Byen. Derefter nedsattes et Agitationsudvalg samt et Faneudvalg, der skal virke for Anskaffelsen af en Fane. Sluttelig opfordrede Formanden Medlemmerne til at henvende sig til Afdelingen for at faa deres Løn- og Arbejdsforhold forbedrede, da Organisationen nu er stærk nok til at optage et effektivt Lønarbejde. K. Strand Petersen.

Holstebro. Ordinær kvartaarlig Generalforsamling afholdtes Tirsdag den 3. Febr. 1920 paa Hotel Schaumburg.

Til Dirigent valgtes Agent Ulfkjær, der gav Ordet til Formanden; denne aflagde Beretning om Arbejdet i det forløbne Kvartal, hvorefter Sekretæren oplæste Forhandlingsprotokollen, der saavel som Formandens Beretning godkendtes. Til Kasserer valgtes Bogholder Viggo Kamstrup.

R. O.

Kolding. Ordinært Medlemsmøde afholdtes paa Højskolehjemmet Onsdag den 28. Januar. — Hr. Magister Lund, Askov Højskole, holdt et ypperligt Foredrag angaaende Nutiden og

dens mange Forskydninger, som han sammenlignede med Tiden efter Napoleonskrigene. Som vi dengang havde klaret de vanskelige Aar, saa han fortrøstningsfuld Fremtiden i Møde.

Medlemsmøde afholdtes paa Højskolehjemmet Onsdag den 4. Februar. — Hr. Wilh. Christensen indledede en Diskussion: For eller imod »De samvirkende«. Taleren anbefalede varmt Indmeldelse under denne Sammenslutning. En Sag, som jo vel ikke forelaa endnu. I Diskussionen deltog N. C. Nielsen, Chr. H. Skytt, Ch. Nielsen og Th. Thomsen Lund.

Ekstraordinær Generalforsamling afholdtes i Højskolehjemmets store Sal Fredag den 13. Februar. Til Dirigent valgtes enstemmigt Henry L. V. Jensen. Da det oplystes, at Manufakturmedhj. Schackt, der var Fader til en Liste ang. Valg af fastlønnet Formand og saaledes med Rette burde have været Forslagsstiller, var bortrejst, fik Formanden, N. C. Nielsen, Ordet. Formanden anbefalede, at man i Aften vedtog at antage fastlønnet Formand, da det betydelige organisatoriske og administrative Arbejde krævede det, ligesom en fastlønnet Formand under Forhandlinger stod mere sikkert end en Formand, der maatte tage Hensyn til sin Plads.

Det vedtoges da ogsaa med alle Stemmer mod en. Som Følge deraf blev der stillet Forslag om en Kontingentforhøjelse, hvilket vedtoges enstemmigt.

Man skred derefter til Valg af Formand, og som Ordfører for Bestyrelsens Flertal anbefalede N. C. Nielsen den nuværende Kasserer, Axel L. Lorensen. Chr. H. Shytt og Th. Thomsen-Lund anbefalede Wilh. Christensen, medens M. C. Olsen anbefalede Axel L. Lorensen, hvorefter man gik over til Afstemning, og der nedsattes et Stemmeudvalg, bestaaende af Frk. Agnes Sørensen, d'Hrr. I. P. Jensen og G. A. Brandt.

Et Forslag om Oprettelse af Brancheafdelinger forkastedes. Som Ordfører for Bestyrelsen foreslog N. C. Nielsen derefter, at Formandsvalget skulde gælde for 2 Aar, hvilket vedtoges enstemmigt.

Dirigenten meddelte derefter Resultatet af Afstemningen, som viste, at Axel L. Lorensen var valgt med 66 Stemmer, hvorimod Wilh. Christensen havde faaet 20 Stemmer, medens 2 Stemmesedler var blanke.

Axel L. Lorensen takkede for Valget, der jo først skulde sanktioneres af Hovedbestyrelsen, og udtalte sin Glæde over, at vor nuværende og mangeaarige Formand, N. C. Nielsen, stadig vilde vedblive at sidde i Forretningsudvalget, en Glæde, som ogsaa deltes af den øvrige Bestyrelse.

Wilh. Christensen takkede for Tilliden, der var vist ham, hvorpaa han i smukke Ord udtalte Haabet om, at alle vilde slutte Kreds om Axel L. Lorensen.

Det vedtoges enstemmigt at yde den nye Formand en Gage af 5000 Kr. aarlig.

Onsdag den 18. Februar afholdtes Medlemsmøde paa Højskolehjemmet. Da Taleren var forhindret, oplæste Formanden Henrik Ibsens »Peer Gynt«.

Onsdag den 25. Februar holdt Hr. Forstander Espersen, Teknisk Skole, et interessant Foredrag om Arkitekturen her i Landet gennem Tiderne. Foredraget var illustreret med glimrende Lysbilleder. — Da Mødet var daarligt besøgt, maa Bestyrelsen indstændigt bede Medlemmerne give Møde, da man ikke kan byde en fremmed Taler saadanne Forhold.

A. T.

Korsør. Mandag den 2. Februar 1920 Kl. 7¼ afholdtes Generalforsamling paa Klubhotellet.

Hr. Aksel Thorsell bød Velkommen, hvorefter Johs. Petersen valgtes til Dirigent. Petersen takkede for Valget og gav derefter Ordet til Hr. Christiansen, som rettede en Tak til Udvalget, d'Hrr. Thorsell, Johs. Petersen og Chr. Sørensen, for deres energiske Arbejde for at opretholde Afdelingen. Derefter foretoges Valg af ny Formand; der var forskellige i Forslag, men valgt blev Aksel Thorsell.

Thorsell takkede for Valget og lovede at gøre sit bedste, for at Medlemmerne kunde blive tilfreds med ham som Formand.

Derefter valgtes til Bestyrelsen d'Hrr. Christiansen og Johs. Petersen samt Frk. Frida Petersen, medens d'Hrr. Keller og Walleboe blev Suppleanter.

Til Revisorer valgtes Frk. Else Hansen og Hr. Bentzen.

Revisorsuppleanter blev d'Hrr. Axelsen og Sødring.

Under Eventuelt anbefalede Johs. Petersen Oprettelse af et Agitationsudvalg, hvilket havde vist sig frugtbringende i mange andre Afdelinger. Sagen blev foreløbig stillet i Bero. Hr. Petersen bad endvidere Medlemmerne være imødekommende og betale deres Restancer nu, da vedkommende Medlemmer ellers risikerede at blive slettet paa Grund af manglende Kontingentbetaling.

Chr. Sørensen, p. T. Sekretær.

København. De ordinære halvaarlige Generalforsamlinger afholdes saaledes:

AFDELING	DATO	LOKALE
Bog- og Papirmedhj.	Tirsdag d. 13. April	„Gimle„ 1. Sal, Gruudtvigsvej 14
Centralafdelingen.....	„ „ „ „	„Gimle" Lille Sal Grundtvigsvej 14
Cigar- og Tobaksmedhj.	„ „ „ „	„Gimle" 1. Sal, Grundtvigsvej 14
Elektr.- og Belysningsmedhj.	Mandag d. 19. April	Kafe du Park, Gyldenløvesgade 4
Forsikringsmedhj.....	Tirsdag d. 20. April	„Flora" 1. Sal, Haveselskabets Vej 3
Isenkr-Medhj. Foreningen...	Tirsdag d. 13. April	St. Andreas Ordenen, Frederiksbergalle 11
Kolonialmedhj.	Torsdag d. 15. April	„Gimle" Lille Sal, Grundtvigsvej 14
Kontormedhj	Mandag d. 12. April	„Harmonien" 1. Sal, Nørrevoldgade
Manufakturmedhj	Tirsdag d. 20. April	„Harmonien" 1. Sal, Nørrevoldgade
Sæbe- og Parfumerimedhj...	Fredag d. 23. April	„Gimle" Lille Sal, Gruudtvigsvej 14

Alle Generalforsamlingerne begynder Kl. 7½ præcis. Dagsorden for samtlige Generalforsamlinger er: 1) Beretning. 2) Indkomne Forslag. 3) Valg. 4) Eventuelt.

N. B. Under Punkt 3 skal der for Elektr.- og Belysningsmedhj. Afdelingen, Kolonialmedhj. Afdelingen og Manufakturmedhj. Afdelingens Vedkommende ske Valg af Formand.

Eventuelle Forslag bedes indsendt til den paagældende Afdelingsformand senest 6 Dage før de respektive Generalforsamlingers Afholdelse.

Gyldig Medlemsbog **skal** forevises ved Indgangen. Bestyrelsen.

Handels- og Kontormedhjælpernes Diskussionsklub. Onsdag den 24. Marts taler Hr. Borgerrepræsentant Peter Wraae om: Kommunal Politik.

Enhver organiseret Medhjælper er velkommen.

Sct. Andreas Ordenens Lokaler, Frederiksberg Allé 11, Kl. 8 Aften.

Nykøbing F. Onsdag den 25. Februar holdt Hr. Cand. jur. J. Rønlund Foredrag over Emnet: Arbejde, Arbejdstid i Forhold til Arbejdsløn. Det udmærkede og velunderbyggede Foredrag paahørtes med stor Interesse af de mødte Medlemmer og lønnedes med kraftigt Bifald.

Onsdag den 17. Marts Kl. 8 Aften holder Hr. Redaktør Abildtrup Foredrag paa Hotel »Stad Nykøbing« over Emnet: Ungdom — Frihed. Da Hr. Abildtrup er kendt som en dygtig Foredragsholder, henstiller Bestyrelsen til Medlemmerne om at give talrigt Møde.

Helmer.

Ringsted. Mandag den 1. Marts afholdtes ordinær halvaarlig Generalforsamling paa Hotel Postgaarden.

Formanden, Kommis Vilhelm Nielsen, bød Forsamlingen Velkommen, og Assistent M. C. Rasmussen valgtes til Dirigent. Formanden aflagde Beretning om Arbejdet i det forløbne Halvaar. Tilgangen af nye Medlemmer var 18, og Medlemsantallet er nu 74.

Efter at Kassereren, Marius Christiansen, havde aflagt det reviderede Regnskab, godkendtes saavel Beretning som Regnskabet.

Til Bestyrelsesmedlemmer i Stedet for J. P. Jensen og M. Christiansen, der afgik efter Tur, valgtes Forvalter E. Bagge og Kommuneassistent M. C. Rasmussen. Det vedtoges derefter, at Formand og Kasserer fremtidig skulde være kontingentfri.

Formanden ankede over den ringe Tilslutning til Møderne, og rettede en kraftig Opfordring til Medlemmerne om at give Møde, for derigennem at vække Interessen for Foreningens Arbejde.

Generalforsamlingen sluttede med fælles Kaffebord, hvor Formanden takkede den afgaaede Kasserer for hans store og udmærkede Arbejde for Foreningen, og derefter udbragtes et Leve for C. O. Vilh. Schefferling, Sekr.

Udgivet af Centralorganisationen. — Ansvarsh. Red. Jens Johansen, Gl. Kongevej 6, Kbhvn. B. — Jensen & Rønager, Dr. Tværg. 9, Kbhvn. K.

DANSK HANDELS- OG KONTORMEDHJÆLPER TIDENDE

ORGAN · FOR · CENTRALORGANISATIONEN · AF · DANSKE HANDELS- OG KONTORMEDHJÆLPERFORENINGER

Nr. 7. 1. April 1920. 20de Aargang.

HOVEDOVERENSKOMSTEN
MED DANSK ARBEJDSGIVERFORENING

FOR ca. 3 Aar siden, da Centralorganisationen for første Gang forhandlede med Dansk Arbejdsgiverforening, stillede denne Forenings nu afdøde Formand, Direktør S. C. Hauberg, Krav om, at vi skulde akceptere Overenskomsten af 5. September 1899 mellem Dansk Arbejdsgiverforening og De samvirkende Fagforbund i Danmark (Septemberforliget), og uden om dette Forlig gik ingen Vej saafremt vi vilde afslutte nogen Overenskomst med Arbejdsgiverforeningen.

Centralorganisationens Repræsentanter nægtede imidlertid at antage Forliget som saadan, dels fordi vi som Novicer i det fagforeningsmæssige Arbejde savnede tilstrækkelig Kendskab til denne Overenskomst, dens Virkninger og dens Betydning; dels fordi vi i nogen Grad var gjort ængstelige for den stærkt omtvistede Stilling, som Forliget havde hos andre Fagorganisationer og den Modstand, det mødte fra de enkelte Medlemmers Side i disse Organisationer.

Sagen udviklede sig da paa det Tidspunkt derhen, at vi vel opretholdt vor Vægring mod at antage Septemberforliget som almindelig gældende Retsgrundlag og for Samarbejdet mellem Arbejdsgiverforeningen og Centralorganisationen, men vi maatte, for at faa fremmet den Lønsag, hvorom Forhandlingerne drejede sig, akceptere Forliget for de af vore Medlemmer i vedkommende Firma, som Overenskomsten omfattede. I de tre Aar, som siden da er forløbet, har vi afsluttet ca. 80 Overenskomster med Dansk Arbejdsgiverforening, og i dem alle har vi maattet sluge Forliget som det foreligger fra 1899.

Denne Situation var ikke holdbar i Længden, thi vi paadrog os derved i stor Udstrækning Septemberforligets Forpligtelser uden at opnaa dets Fordele og Beskyttelse for de af vore Medlemmer, der var beskæftigede hos Arbejdsgiverforeningens Medlemmer, men som vi ikke havde Overenskomst for, f. Eks. kunde vi faa visse Vanskeligheder i Strejketilfælde, naar ikke der forelaa en Ordning mellem Hovedorganisationerne angaaende dette Spørgsmaal. Desuden var Septemberforliget affattet udelukkende med Haandværkets og Industriens Arbejderes Forhold for Øje, medens vi maatte regne med de noget fastere Former, der præger Handelens og Kontorernes Lønarbejderes Arbejdsvilkaar.

Denne Vanskelighed, som vi pegede paa fra første Færd, og som kom stadig tydeligere frem efterhaanden som Centralorg. fik flere og flere Sager i Arbejdsgiverforeningen, var man fra den anden Side ikke blind for, og Direktør Hauberg erklærede allerede i ovennævnte Forhandling for tre Aar siden, at Arbejdsgiverforeningen meget vel kunde tænke sig at tillæmpe Overenskomsten efter Handels- og Kontormedhjælpernes Forhold, og man ønskede herom en Forhandling med C. O. Forskellige Forhold, i Forbindelse med at vi ønskede at se, hvorledes Sagen udviklede sig, hvorledes Overenskomsterne virkede og hvorledes Samarbejdet vilde gaa, bevirkede, at disse Forhandlingers Paabegyndelse trak noget længe ud, men efter at vor Hovedbestyrelse af den ekstraordinære Kongres i 1919 havde modtaget Bemyndigelse til at optage Sagen og til at slutte Overenskomst paa det efter dens Skøn bedst mulige Grundlag, optoges Forhandlingerne i November Maaned f. A.

Resultatet foreligger nu i Form af en afsluttet Hovedoverenskomst mellem Dansk Arbejdsgiverforening og Centralorganisationen af danske Handels- og Kontormedhjælperforeninger. Forhand-

lingerne herom var baade langvarige og besværlige, men Resultatet er til Gengæld efter vort Skøn meget tilfredsstillende og betryggende for Centralorganisationen og dens Medlemmer.

Hovedoverenskomsten er gengivet andet Steds i dette Blad, og vi skal her indskrænke os til en kort Omtale af dens Hovedpunkter, idet Enkelhederne deri i meget stor Udstrækning falder sammen med Septemberforliget.

Overenskomstens Hovedformaal er naturligvis at danne Retsgrundlaget for de faglige Overenskomster, der sluttes mellem C. O. og Arbejdsgiverforeningen og i saa Henseende at skabe faste Regler for Rettigheder og Pligter for de enkelte Medlemmer af begge Hovedorganisationer. At dette ikke har mindst Betydning for Medhjælperne, der økonomisk set er den svage Part i Forholdet turde være ret afgjort, men i det hele taget maa vi jo gøre os klart, at vi ikke organisations- og overenskomstmæssigt kan stille Krav og skaffe os Fordele, uden at det ogsaa med en vis Ret fremkalder Krav fra den anden Side. Vi ser derfor intet urimeligt i, at Overenskomsten i sine Fordringer til C. O.s Medlemmer kræver Respekt for givet Ord og Underskrift, og forlanger indgaaede Overenskomster overholdt, thi vi erkender at være saa gammeldags, at vi bekender os til det gamle Ord, der siger: »Et Ord er et Ord, og en Mand er en Mand« og vi haaber, Handels- og Kontormedhjælperne i Danmark til alle Tider vil hylde den Moral, der er nedlagt i dette Ord og kræve af sine Tillidsmænd, at de efterlever den Læresætning, der heri er indeholdt.

— — —

Hovedoverenskomsten stiller Centralorganisationen og dens Medlemmer friere paa adskillige Omraader, men sætter paa den anden Side ogsaa visse Grænser for Bevægelsesfriheden; ganske paa samme Maade som det nødvendigvis maa ordnes i ethvert velindrettet Samfund, hvor Love og Anordninger bestemmer, hvilke Hensyn det enkelte Individ skal tage til sin Næste, thi Menneskenes Børn er jo desværre endnu saa langt fra at være saa gode som de burde. — Denne Betragtning har vi ogsaa maattet følge, og i Hovedoverenskomsten har man da søgt at dele Sol og Vind ligeligt og retfærdigt, saaledes at Medhjælperne fik hvad deres var; Arbejdsgiverne i lige Maade.

Det tror vi saa nogenlunde er lykkedes for Forhandlerne til Held for begge Parter i Forholdet.

— — —

Vi skal gøre et Par Bemærkninger om enkelte Bestemmelser i Overenskomsten. I § 2 findes de Regler, der fra begge Sider skal følges i Tilfælde af Konflikter. Den fastsatte Fremgangsmaade er kendt fra Septemberforliget; der skal gives 2 Varsler før en Konflikt iværksættes, og det første skal fremsendes mindst 14 Dage, det sidste mindst 7 Dage før Konflikten. Disse Varsler skal gives af Hovedorganisationerne og skal være vedtaget af den dertil kompetente Forsamling med mindst ¾ af de afgivne Stemmer. Desuden bestemmes i samme Paragraf, at ingen af de to Hovedorganisationers Medlemmer maa støtte de udenfor disse staaende Organisationer i Tilfælde af Stridigheder.

Disse Bestemmelser, der har været noget omstridte i andre Arbejderkredse, er i hvert Fald for Medhjælpere, der i Forvejen maa regne med at være forpligtiget af mindst 14 Dages Opsigelsesfrist, ganske naturlige og paalægger os ikke en særlig Tvang.

Men udover det nævnte, der ogsaa findes tilsvarende i Septemberforliget, indeholder § 2 en ny Bestemmelse, der er en afgjort Fordel for Medhjælperne. Der er nemlig tilføjet følgende: »I Tilfælde af en saaledes lovlig varslet Arbejdsstandsning suspenderes alle Enkeltmands-Aftaler og Kontrakter paa Tid.«

Derved er alle varslede Strejker hos Arbejdsgiverforeningens Medlemmer lovlige, og vi fritages for den endeløse Korrespondance med Arbejdsgiverforeningen om Lovligheden eller Ikke-Lovligheden af vore Strejker.

Til § 4 er der først at bemærke, at C. O. udtrykkelig har reserveret sig, at Forstaaelsen fra vor Side var den, at vi forbeholdt os at tage Lærlingespørgsmaalet op, enten til særlig generel Forhandling eller med ind under de enkelte forekommende Lønsager, ligesom vi adviserede, at vi eventuelt vilde stille Krav om, at Antallet af Lærlinge i vort Fag kom til at staa i passende og rimeligt Forhold til Antallet af udlærte Medhjælpere. Derudover har § 4 Interesse derved, at den sikrer Medhjælperne, som arbejder paa hel eller delvis Provision, at deres Stilling ikke kan forrykkes f. Eks. ved Genemførelsen af overenskomstmæssige Forhold i den paagældende Virksomhed.

§ 5 indeholder Bestemmelser, der har samlet den væsentligste Del af Interessen om sig, idet de tager Sigte paa at angive Retningslinien for, hvilke overordnede Medhjælpere, der med Berettigelse kunde holdes udenfor Organisationen. I Centralorganisationens ledende Kredse har vi stadig været klar paa, at naar det fagforeningsmæssige Lønarbejde blev det centrale i Organisationens Virksomhed, vilde det Tidspunkt ogsaa komme da vi stilledes over for et Enten—Eller paa dette Omraade, thi se helt bort fra de væsensforskellige økonomiske og forretningsmæssige Interessestandpunkter, der faktisk eksisterer i et saa stærkt nuanceret Fag som vort, kunde man ikke.

Imidlertid er dette Spørgsmaal saa indviklet og

vanskeligt, at en ren og klar Skillelinie vist overhovedet ikke lader sig drage, og Paragrafens Ordlyd som den foreligger vedtaget, kan da ogsaa gøres til Genstand for forskellige Fortolkninger, men i Tvivlstilfælde maa det da blive Den faste Voldgiftsret, der skal træffe den endelige Afgørelse, og efterhaanden vil der da paa denne Maade tilvejebringes et Materiale, som kommende fra det daglige Liv i Faget kan blive velegnet som Rettesnor i den Art Sager. Vi understreger dog, at intet Medlem bør lade sig tvinge ud af Organisationen uden der herom har været forhandlet med Hovedbestyrelsen, thi det fremgaar tydeligt og klart af Overenskomsten, at C. O. har Paataleret, ligesom det rent og klart er præciseret, at Medhjælperne har Ret til at staa som Medlemmer af C. O., idet § 5 begynder med udrykkelig at hævde dette. § 5 indledes nemlig saaledes: »Medhjælpernes fulde Frihed i al Almindelighed til at være Medlemmer af en Medhjælperorganisation (d. e. en af C. O.s Afdelinger. Red.) anerkendes.« Desuden vil man af Undtagelsesbestemmelsen for de Overordnede med nogen Ret modsætningsvis kunne hævde, at de Ikke-Overordnede har en vis Pligt til at være Medlemmer af C. O.

Vi maa i denne Forbindelse erindre om, at vi knap nok stod helt frit, idet Septemberforligets Regler og Forpligtelser som den store Part af Fagforbundene her i Landet er bundet af, i nogen Grad overførtes paa os og analogt anvendtes paa os, men iøvrigt maa vi mene, at § 5 giver os saa megen Ret og Fordel, at vi ogsaa kan forsvare at ofre det, der til den anden Side kan opfattes som en Indrømmelse og i det store og hele kan den maaske noget taagede Paragraf efter Omstændighederne betragtes som for os fuldt tilfredsstillende, thi kun de deciderede overordnede Medhjælpere, som virkelig er Principalens direkte Repræsentanter overfor de øvrige Medhjælpere i Forretningen, falder umiddelbart ind under Paragraf 5' Undtagelsesbestemmelser.

Vore Afdelinger og Medlemmer bør derfor ikke finde sig i, hvis emsige Organisationsædere, som vel endnu kan findes blandt Principalerne, eventuelt gør Forsøg paa ved Misbrug af denne Paragraf at tvinge almindelige Medhjælpere ud af Organisationen og eksempelvis skal vi i denne Forbindelse nævne, at et Medlem, der staar som eneste Medhjælper i en Forretning i Almindelighed ikke falder ind under § 5. Heroverfor har vi tydeligt og bestemt taget Afstand under Forhandlingerne med Arbejdsgiverforeningen.

Til de øvrige Paragraffer er der ikke meget at sige udover, at vi, i Modsætning til, hvad der er Tilfældet med Septemberforliget, hvori ingen bestemt Opsigelsesbestemmelse findes, har forlangt og faaet gennemført en bestemt Løbetid — 3 Aar — og Opsigelsesfrist — ½ Aar — for hele Hovedoverenskomsten. Skulde der saaledes vise sig Mangler hist og her, er Vejen altsaa aaben for en Revision efter 1. Oktober 1923.

Imidlertid nærer vi ingen Tvivl om, at Hovedoverenskomsten i alt væsentligt gør Ret og Skel til begge Sider. Vi har derfor den bestemte Tro, at den vil virke heldbringende og gavnligt i Samvirksomheden mellem Dansk Arbejdsgiverforening og Centralorganisationen, et Samarbejde som vi — hvad enten man maatte anse det gavnligt eller mindre gavnligt — ikke kan undgaa.

Lad os da i Enighed søge at udnytte de Bestemmelser, der giver os en Chance og en Fordel, saaledes at Overenskomsten kan komme til at tjene som en Løftestang i Arbejdet for yderligere Højnelse af vore faglige og økonomiske Kaar til Gavn og Held for Handels- og Kontormedhjælpernes økonomiske og sociale Frigørelse.

Hoved-Overenskomst med Arbejdsgiverforeningen.

§ 1.

Alle løbende Overenskomster vedrørende Arbejdstid, Lønforhold, Voldgiftsregler m. m. vedbliver fremdeles at være i Kraft, dog med de Modifikationer, som resulterer af efterfølgende Bestemmelser.

§ 2.

Dansk Arbejdsgiverforening og Centralorganisationen af danske Handels- og Kontormedhjælperforeninger erkender herved hinandens Berettigelse til henholdsvis at dekretere eller godkende Arbejdsstandsning; dog maa ingen Lockout eller Strejke af hvilken som helst Grund eller Omfang dekreteres eller godkendes af nogen af Parterne, forinden den er vedtaget med mindst ¾ af de afgivne Stemmer af en efter vedkommende Organisations Love dertil kompetent Forsamling. At man agter at forelægge en saadan Forsamling Forslag om Arbejdsstandsning skal tilkendegives den anden Hovedorganisations Forretningsudvalg ved særlig og anbefalet Skrivelse mindst 14 Dage, før Arbejdsstandsningen efter Forslaget agtes iværksat, og der skal paa samme Maade gives den anden Part Meddelelse om Forsamlingens Beslutning mindst 7 Dage, forinden Arbejdsstandsningen iværksættes. Enhver af Parterne forpligter sig til ikke at godkende eller understøtte nogen Strejke eller Lockout, saafremt den er etableret i Strid med ovenstaaende Bestemmelser. Som Strejke eller Lockout betragtes det, hvis Arbejdspladser systematisk affolkes eller efterhaanden lukkes under Hovedorganisationens eller nogen under den hørende Organisations Medvirkning eller med dens udtalte eller stiltiende Godkendelse, efter at den fra Modpartens Side er gjort bekendt dermed. Det vedtages derhos, at det skal betragtes som Brud paa denne Overenskomst, hvis Handels- og Kontormedhjælper- eller Arbejdsgiverorganisationer, der staar udenfor de to nævnte Hovedorganisationer eller har udmeldt

sig af dem, under Strid med nogen af disse eller af de under dem hørende Organisationer understøttes af nogen ved nærværende Overenskomst forpligtet Part.

I Tilfælde af en saaledes lovlig varslet Arbejdsstandsning suspenderes alle Enkeltmands-Aftaler og Kontrakter paa Tid.

§ 3.

Overenskomster, der maatte blive afsluttede imellem de to Hovedorganisationer, skal respekteres og efterkommes af alle under dem hørende Organisationer under vedkommende Hovedorganisations Ansvar.

§ 4.

Arbejdsgivernes Ret til at lede og fordele Arbejdet samt til at anvende den efter deres Skøn til enhver Tid passende Arbejdskraft anerkendes, eventuelt støttes, af Medhjælpernes Hovedorganisation.

Overfor Medhjælpere, hvem et bestemt Arbejde mod aftalt Vederlag (Provision) uden noget Forbehold er overdraget, og som gør deres Skyldighed, er Arbejdsgiverne dog ikke berettigede til at forandre de Forhold, under hvilke saadant Arbejde udføres, til Tab for Medhjælperne — med mindre den paagældende Stilling inddrages — uden samtidig at godtgøre det dem derved lidte økonomiske Tab. Er der Uenighed i saa Henseende, afgøres den ved faglig Mægling, eventuelt Voldgift, som ogsaa afgør Klager fra Arbejdsgivere eller Medhjælpere om Brud paa Hovedreglen eller Misbrug af den.

§ 5.

Medhjælpernes fulde Frihed i al Almindelighed til at være Medlemmer af en Medhjælperorganisation anerkendes. I Undtagelsestilfælde: — for de overordnede Medhjælperes Vedkommende, hvis Dispositionsret forpligter Firmaet i udstrakt Grad, eller som leder og fordeler Arbejdet, og som i Forholdet overfor de øvrige Medhjælpere er Arbejdsgivernes Tillidsmænd samt Medhjælpere, hvis Hverv, fordi det har en særlig fortrolig Karakter, gør dem til Arbejdsgiverens Tillidsmænd — har Arbejdsgiveren Ret til at forlange, at saadanne Medhjælpere ikke skal være Medlemmer af en Medhjælperorganisation, salænge de beklæder saadanne Stillinger.

Med Hensyn til Forstaaelse af sidstnævnte Bestemmelse har Centralorganisationen Paataleret.

§ 6.

Opsigelsesfristen for Overenskomster angaaende Løn- og Arbejdsforhold fastsættes herefter til mindst 3 Maaneder, medens Opsigelsesterminen vil være at fastsætte i hvert enkelt Tilfælde i den paagældende Overenskomst. Bestaaende Overenskomster forbliver uberørte af denne Bestemmelse indtil deres Udløb efter vedtagen Opsigelse.

§ 7.

I Tilfælde af, at nogen underordnet Organisation eller nogen enkelt Medhjælper eller Arbejdsgiver formenes at have gjort Brud paa nærværende Overenskomst, skal Spørgsmaalet — hvis der ikke i de bestaaende Overenskomster eller i nærværende Overenskomst findes andre Regler, eller hvis Anvendelse af disse Regler ikke har ført til nogen Ordning — først gøres til Genstand for Behandling af Hovedorganisationernes Forretningsudvalg. Opnaas ikke derved en tilfredsstillende Ordning, kan enhver af Hovedorganisationerne gennem Forretningsudvalget bringe Spørgsmaalet ind for Den faste Voldgiftsret.

§ 8.

Saafremt en af Hovedorganisationerne formenes at have gjort Brud paa Overenskomsten, kan Spørgsmaalet herom af den anden Hovedorganisations Forretningsudvalg ligeledes indbringes for Den faste Voldgiftsret.

§ 9.

Foranstaaende Overenskomst underskrives af Forretningsudvalget for Centralorganisationen af danske Handels- og Kontormedhjælperforeninger paa samtlige derunder hørende Organisationers Vegne paa den ene Side, med bindende Virkning for samtlige nævnte Organisationer, og af Forretningsudvalget for Dansk Arbejdsgiverforening paa samtlige under denne hørende Foreningers og Virksomheders Vegne paa den anden Side, med bindende Virkning for samtlige disse Foreninger og Virksomheder.

§ 10.

De under de to Hovedorganisationer hørende Foreninger eller Virksomheder skal ikke ved — før eller efter Overenskomstens Afslutning — at træde ud af Hovedorganisationerne kunne løse sig fra de Forpligtelser, disse ved nærværende Overenskomst er gaaede ind paa.

Saafremt der ved Forhandling mellem Dansk Arbejdsgiverforeningen og De samvirkende Fagforbund i Danmark vedtages Ændringer i Overenskomsten af 5. September 1899, kan nærværende Overenskomst optages til Revision.

Nærværende Overenskomst træder i Kraft straks og løber, indtil den med et halvt Aars Varsel opsiges af en af Parterne til Ophør en 1. Oktober, dog tidligst 1. Oktober 1923.

København, den 25. Februar 1920.

For Dansk Arbejdsgiverforening.

N. L. Petersen. **Einar Jørgensen.** **S. C. Hauberg.**
H. Langkjær. **Claus J. Olsen.** **Otto Meyer.**

For Centralorganisationen af
danske Handels- og Kontormedhjælperforeninger.

Jens Johansen. **Julius Hansen.**
Chr. Skjolding. **Peter Wraae.**

Arbejdsgiverne truer.

ARBEJDSGIVERFORENINGEN har den 19. Marts tilstillet De samvirkende Fagforbund første Varsel om Lockout, dels for at bringe de urolige Forhold paa Arbejdsmarkedet til Ophør og dels for at komme De danske Andelsslagterier til Hjælp overfor Dansk Slagteriarbejderforbunds Strejke. Man kræver, at Strejken straks hæves og staar fremdeles paa det Standpunkt, at samtlige Overenskomster — ca. 1000 — uforandret skal forlænges et Aar, medens man tager sine tidligere givne Tilbud om en generel Ordning af Forholdene tilbage.

Dette sidste kan Arbejderne imidlertid med Sindro se paa, thi de taber intet ved at disse »Tilbud« bortfalder, eftersom de selv pure har forkastet dem.

Talen om Uro paa Arbejdsmarkedet er overdreven, idet der i Betragtning af, at Arbejdsgiverforeningen har nægtet sine Medlemmer at indlade sig i Forhandling om de enkelte Overenskomsters Fornyelse, har været endog meget roligt. Arbejderne har, til Trods for at de Overenskomster var udløbet, hvorunder de arbejdede, alligevel forholdt sig rolige, endskøndt man meget vel kunne blive harmfuld over Arbejdsgiverforeningens Holdning overfor de stillede Krav. Om Krav var der ikke engang Tale i egentlig Forstand, thi man

ønskede kun, at Overenskomster med for smaa Lønninger skulde revideres, og at der skulde tages Hensyn til de Forkortelser af Arbejdstiden, som gennemførtes pr. 1. Januar, ligesom man krævede Adgang til Augustregulering, saafremt Priserne yderligere steg.

Arbejdsgiverforeningen har imidlertid ment, at en Trusel om Udsmidning af 150,000 Arbejdere var betimelig og man er maaske af den Anskuelse, at den fra 1916 udsatte Storkamp bør tages nu. Er dette Tilfældet, da maa Arbejdsgiverne frafalde Argumentet om, at det er Arbejderne, der skader Danmarks Interesser og hindrer den i at opfylde sine Forpligtelser overfor England med Hensyn til Levering af Flæsk, thi en Arbejdsstandsning af det Omfang, Arbejdsgiverforeningen tilsigter, vil betyde Lammelse af hele Danmarks Eksport og vil yderligere svække vore Valutaforhold; men kan man faa Foden paa Nakken af Arbejderne, bryder man sig naturligvis ikke om Land og Samfund fra d e n Side.

En Storlockout paa nuværende Tidspunkt, hvor Dyrtiden gennem lange Tider har opirret Gemytterne, kan imidlertid meget let faa et ganske andet Forløb, end D'herrer Arbejdsgivere venter, og i hvert Fald vil den være en meget virksom Agitation for Arbejdernes Krav om Andel i Bedriftsledelsen og Udbytte af Overskudet, ligesom der jo er adskillige udenlandske Krigsfænomener, som endnu ikke er prøvede herhjemme, men hvis Talsmænd næppe vil være synderlig kede af, at Forholdene giver dem en Chance for i Praksis at prøve de revolutionære Idéer.

De samvirkende Fagforbunds Repræsentantskab drøftede ved et Møde den 22. Marts Situationen. Man vedtog at afvise Arbejdsgivernes Paastand om, at det er Arbejderne, der søger Striden, ligesom man fastholder de opstillede moderate Krav og saaledes paa en værdig Maade afviser Arbejdsgiverforeningens Forsøg paa ved Trusler at diktere den danske Arbejderstand sine Betingelser.

Overenskomsten i Kristiania.

MELLEM Kristiania Kontor- og Butiksfunktionærers Forening og Kjøbmandsforeningen, Kristiania Kolonialkjøbmænds Forening er som allerede tidligere meddelt oprettet en Overenskomst, der afløser den hidtil eksisterende og betyder, at den varslede Strejke har kunnet aflyses.

Overenskomsten indeholder bl. a. følgende Bestemmelser:

Som Mindsteløn betales:

a. Til den, som har 3 maanedlig handelsdagskole eller som gaar paa det 1-aarige handels-aftenkursus eller som har den i § 2 sidste led nævnte praksis:

Ved ansættelsen		kr.	1200
Efter 1/2 aars praktisk øvelse i butik (kontor)			1440
- 1	—	-	1680
- 1 1/2	—	-	1920
- 2	—	-	2160
- 2 1/2	—	-	2400
- 3	—	-	3200
- 5	—	-	3800
- 7	— for damer	-	4000
	for herrer	-	4500

b. til den som har seksmaanedlig handelskursus

første 1/2 aar		kr.	1440
Efter 1/2 aars praktisk øvelse i butik (kontor)		-	1680
- 1	—	-	1920
- 1 1/2	—	-	2160
- 2	—	-	2400
- 2 1/2	—	-	3200
- 4 1/2	—	-	3800
- 6 1/2	— for damer	-	4000
	for herrer	-	4500

c. Til den, som har 1 aars handelskursus eller bedre handelsutdannelse:

Kontor (lager).

1 halvaars praktisk øvelse i kontor		kr.	1800
2	—	-	2040
3	—	-	2400
4	—	-	2640
Efter 2 aars praktisk øvelse i kontor		-	3200
- 4	—	-	3800
- 6	— for damer	-	4000
	for herrer	-	4500

Butik.

1 halvaars praktisk øvelse i butik		kr.	1680
2	—	-	1920
2	—	-	2160
4	—	-	2400
Efter 2 aars praktisk øvelse i butik		-	3200
- 4	—	-	3800
- 6	— for damer	-	4000
	for herrer	-	4500

Der tilstaaes aarlig en sammenhængende sommerferie av mindst 14 dager med fuld løn. Denne ferie tilkommer alle, som har været ansat i en bedrift i 6 maaneder.

Arbeidstiden maa ikke overstige 48 timer pr. uke. Arbeidstiden skal ligge mellem kl. 8 formiddag og 7 eftermiddag. Herfra undtas tobakforretninger. Overtidsarbeide betales med funktionærens løn omregnet til timebetaling + 50 pct. for de to første arbeidstimer. For yderligere overtidsarbeide, samt for søn- og helligdager betales et tillæg av 100 pct. Der regnes kun med hele og halve timer.

Fuld løn under regiments og dermed likestillet eksersis og halv løn under anden militærtjeneste, som paalægges funktionærerne som almindelig vernepligt i fredstid.

Den gjensidige opsigelsesfrist er 1 — en — maaned.

Endvidere indeholder Overenskomsten Bestemmelser om Voldgift i Stridigheder om Forstaaelse af Overenskomsten, og ved en Protokoltilførsel er tilføjet Løfteparagraf i Lighed med den danske.

Overenskomsten er nu tiltraadt af de forskellige Grupper indenfor Foreningerne, og ved Telegram har Norges underordnede Handelsstands Landsforbund meddelt, at Konflikten var ordnet, saaledes at der paany uhindret kan søges Plads i Kristiania.

Vi ønsker vore norske Kolleger til Lykke med det udmærkede Resultat af deres Sammenhold og Vilje til at søge deres Vilkaar forbedrede.

Ny Landafdeling.

Holsted—Brørup—Gørding.

Efter et veludført Forarbejde, udført af vor energiske Kollega E. K i r k e b æ k, Holsted, i Forbindelse med Vejen Afdeling, afholdtes Tirsdag den 9. Marts et Agitationsmøde paa Centralhotellet i Holsted.

Som Taler for Centralorganisationen var Formanden for Esbjerg Afdeling, Hr. L a u r i t z G o d s t e d, kommen til Stede, og i et udmærket Foredrag klarlagde han C. O.s Formaal og Program for de fremmødte ca. 25 Kolleger. Hr. Godsted gjorde Rede for Organisationens faglige Arbejde og de indvundne Resultater, hvorefter han sluttede med en kraftig Opfordring til de tilstedeværende Medhjælpere om at indmelde sig og danne en Afdeling for C. O. Med Begejstring blev dette vedtaget og samtlige fremmødte indmeldte sig straks.

Foreningen døbtes Handels- og Kontormedhjælperforeningen for Holsted—Brørup—Gørding og Love vedtoges. Som Formand valgtes enstemmig E. K i r k e b æ k, til Kasserer J e s L a r s e n, Holsted, og som Bestyrelsesmedlemmer O. Christensen, Holsted, A. Vinge og A. P. Lund, Brørup, samt

Jeppe Schmidt og Fr. Christensen, Gørding. Suppleanter blev Harboe-Jensen og S. Vadt.

Paa Centralorganisationens Vegne byder vi den nystiftede Afdeling Velkommen, idet vi føler os overtydede om, at Afdelingen har livskraftig Rod blandt Medlemmerne og at disse vil lægge al deres Evne ind i Arbejdet for vor fælles Sags Fremgang.

Litteratur.

En aktuel Nutidsfortælling.

I næste Maaned udkommer paa N. C. Roms Forlag en ny Bog af Forfatteren Axel Thomsen med Titel »Den eneste Vej«, en Nutidsfortælling. Efter hvad vi erfarer, har Forfatteren i denne Bog skildret en dansk Handels- og Fabriksherre under Krigen, dog ikke den almindelige velkendte Type, men den sjældne, ideale Chef, der gennem al Krigens Nød og Savn bestandig først og sidst tænkte paa de Hundreder af Mennesker, der paa Fabrik og Kontor var i hans Brød. »Den eneste Vej« siges at være en modig, stærk og ejendommelig Bog med hvasse Udfald og med dyb Hjærtefølelse. I indviede Kredse er den forudbestemt til at vække Opmærksomhed og Diskussion, og en stor Del af 1. Oplag er allerede forudbestilt.

Fra vor Centralledelse.

Beretning for Februar Maaned.

Agitationen.

Der har i Februar været en Tilgang af 581 Medlemmer fra 78 Afdelinger. Heraf har København 253, Aarhus 56, Randers 19, Odense 18, Direkte 16, Aalborg 12, Esbjerg 11, Nakskov og Svendborg 10, Kolding 9, Thisted 8, Grenaa, Hjørring, Holstebro, Horsens, Køge og Silkeborg 7, Fakse og Hammel 6, Bornholm, Korsør, Hobro, Roskilde og Vejle 5, Helsingør, Langeland, Mariager, Nykøbing M., Næstved, Rødby, Slagelse og Viborg 4, Aars, Bramminge, Fredericia, Haslev, Herning Hillerød og Kjellerup 3. Desuden har en Række Afdelinger indsendt 1 og 2 Indmeldelser.

I Maanedens Løb er der oprettet Klubber for Personalet i følgende Firmaer: Engelhardt & Lohse, I. E. Møllers Enke & Co., Skibsproviantering sforretningerne, Statens Brødkornsadministration og Schuchardt & Schütte, København, — A/S Otto Mønsted, Aarhus, Rønne Brugsforening og Fællesforeningen for Danmarks Brugsforeninger i Rønne og Thisted samt S. C. Sørensen, Randers.

Overenskomster.

De københavnske Afdelinger har faaet Tilladelse til at indlede Forhandling i 29 Tilfælde, hvoriblandt Københavnske Speditørers Arbejdsgiverforening og Dansk Smørhandlerforening, der hver omfatter adskillige Firmaer.

I Provinsen er indledet Forhandling med 34 Enkeltvirksomheder og med 9 Principalforeninger.

I København er afsluttet 28 Overenskomster, hvoraf følgende skal nævnes:

Vilh. Meilstrup (Københavns Kolonial Afd.), omfatter 7 Medlemmer. Arbejdstid: 8—6, Fredag 8—7, Lørdag 8—9, fra 1/5 til 1/8 dog ogsaa Fredag 8—6, en ugentlig Fridag fra Kl. 3. Løn: Mandl. Lærlinge og kvind. Elever 85—100—115 Kr. pr. Maaned, Medhj. (3 Aar, 18—20 Aar) 250—250 Kr., 20—21 Aar) 300 Kr. og over 21 Aar 350 Kr. pr. Maaned. Lønnen for Bestyrere er 350 Kr. pr. Maaned.

Oscar Bengtson (Københavns Kolonial Afd.), omfatter 4 Medlemmer. Arbejdstiden er 48 Timer ugentlig. Løn: Elever 900—1200—1500 Kr. pr. Aar, mandl. Medhj. (18 Aar) 3000—3600—4200 Kr. pr. Aar. Sluttet i Arbejdsgiverforeningen.

A/S Sadolin & Holmblad (Københavns Kolonial Afd.), omfatter 4 Medlemmer. Arbejdstiden er 48 Timer ugentlig. Løn: Mandl. Medhj. (3 Aar, 18 Aar) 4680 Kr. pr. Aar, der kan kræves ½ Aars Prøvetid, hvor Lønnen er 4500 Kr. pr. Aar. Sluttet i Arbejdsgiverforeningen.

Parfumerie Bristol (Københavns Sæbe- og Parfumerie Afd.), omfatter 6 Medlemmer. Arbejdstiden er 8—6, hveranden Uge skiftes Personalet dog til at arbejde til 7 Fredag og 9 Lørdag mod 1½ Times Spisepavse, 1 maanedlig Fridag fra Kl .12. Løn: Kvindel. Medhj. 125—150—175—200—225—250—275—300—325 Kr., Medhj. i Alderen 15—16 Aar lønnes dog kun med 100 Kr. pr. Maaned.

I. E. Møllers Enke & Co. (Kbhvns. Isenkram Afd.), omfatter 8 Medlemmer. Arbejdstiden er 48 Timer ugentlig. Løn: Lærlinge 900—1200—1500 Kr. aarlig, mandl. Medhj. (3 Aar, 18 Aar) 2500—2800—3100—3500—3900—4300—4700 pr. Aar. For Kvinder gælder samme Lønsatser med Fradrag af 20 pCt. Sluttet i Arbejdsgiverforeningen.

Johs. Rich (Københavns Manufaktur Afd.), omfatter 4 Medlemmer. Arbejdstid: 9—5, Lørdag 9—2, Spisepavse ¾ Time. Saafremt Forretningens Tarv kræver det, skal der ogsaa om Lørdagen arbejdes til Kl. 5 uden Overarbejdsbetaling. Løn: Lærlinge (mandlige) 800—1000—1200—1500 Kr., Elever (kvindel.) 900—1200—1500 Kr., mandl. Medhj. (4 Aar) 2600—2900—3100—3400—4000—4400—4800 Kr., kvindel. Medhj. (3 Aar) 2000—2200—2500—3000—3300 Kr. pr. Aar. Sluttet med Manufakturhandlerforeningens Principal Sektion.

Chr. S. Jacobsen (Københavns Kontor Afd), omfatter 8 Medlemmer. Arbejdstiden er i Aarets 9 Maaneder fra 9—5, Spisetid ½ Time; i de 3 Maaneder fra 8½—6, Spisetid ¾ Time. Løn: Lærlinge 1000—1300—1600 Kr. pr. Aar, mandl. Medhj. (3 Aar) 3000—3300—3700—4200—4800 pr. Aar, kvindel. Medhj. (3 Aar) 2400—2700—3100—3500—3900 Kr. pr. Aar. Sluttet i Dansk Principalforening.

J. Goldstein & Søn (Københavns Manufaktur Afd.), omfatter 26 Medlemmer. Arbejdstiden er 48 Timer ugentlig. Løn: Kvindel. Elever 75—100—125—Kr. pr. Md., mandl. Medhj. (4 Aar) 225—250—275—300—325—350—400 Kr. pr. Maaned, kvindel. Medhj. (3 Aar) 165—175—200—225—250—275 Kr. pr. Maaned.

Magasin du Nords Vesterbro Afd. (Københavns Manufaktur Afd.), omfatter 75 Medlemmer. Arbejdstiden er for Butikspersonalet: Vinter 9—6 Sommer 8½—6, Spisetid 50 Minutter, Lørdag dog til Kl. 9. I Julemaaneden til lovbefalet Lukketid. For Kontorpersonalet: Vinter 46 Timer ugentlig, Sommer 48 Timer ugentlig. Løn: Fastlønnede Medhj. (4 Aar) 225—250—275—300—335—365—400 Kr. pr. Maaned, provisionslønnede Medhj. (4 Aar) 210—235—260—285—310—340—375 Kr. pr. Maaned, fastlønnede kvindel. Medhj. (3 Aar) 175—190—210—230—250—275—300 Kr. pr. Maaned, provisionslønnede kvindel. Medhj. (3 Aar) 160—175—195—215—230—255—280 Kr. pr. Maaned. Sluttet i Manufakturhandlerforeningens Principalsektion.

I Provinsen er i Febr. Maaned sluttet 68 Overenskomster. Af disse er følgende de vigtigste:

Aarhus Kommune (Aarhus komm. Afd.), omfatter 89 Medlemmer.

9. Lønningsklasse (Ass. af 3. Grad): Grundløn hæves fra 2000 Kr. til 2400 Kr. + Dyrtidstillæg og for Medhj. over 25 Aar gives der en Forhøjelse paa yderligere 200 Kr. Begyndelseslønnen for disse bliver dermed 2600 Kr. + Dyrtidstill.

8. Lønningsklasse (Ass. af 2. Grad): 33 pCt. overgaar straks som Assistenter af 1. Grad, medens de øvrige automatisk rykker op i denne. Af sidstnævnte ansættes alle, der har mere end 1 Aars Anciennitet, paa Slutløn — undtagen 2 Medhjælpere, der er ganske unge — det vil sige 3600 Kr. + Dyrtidstillæg.

6. Lønklasse (Ass. af 1. Grad): Medhjælpere af nævnte Klasse, der har en Grundløn af 4200 eller 4400 Kr. faar denne hævet til 4600 Kr., medens Medhj., hvis Grundløn er 4000 Kr. faar 4400 Kr. (alt + Dyrtidstillæg).

Incassatorer og Distriktsass. bliver sat paa den i Regulativet fastsatte Slutløn 4400 Kr.

5. Lønningsklasse (Fuldmægtige): Der gives de to Fuldmægtige en Forhøjelse fra 4600 Kr. til 5200 Kr. og en tredie Fuldmægtig til 4900 Kr. (alt + Dyrtidstillæg).

4. Lønklasse (Bogholder og Kasserer ved Belysningsvæsenet): Kassererens Løn forhøjes til 6200 Kr. + Dyrtidstillæg, medens Bogholderen faar 5900 Kr. + Dyrtidstillæg.

7. Lønklasse (Undersøgere ved Forsørgelsesvæsenet) overgaar til 6. Lønkl. mod 3 Aars Anciennitet i denne Klasse.

For Overarbejde betales 50 pCt. ekstra og for Natarbejde 100 pCt., hvilket ogsaa gælder Søn- og Helligdagsarbejde.

Hillerød Brugsforening (Hillerød Afdeling), omfatter 5 Medlemmer. Arbejdstid: Sommer 7—6, Vinter 7½—6, Fredag til 7 og Lørdag til 9 hele Aaret. Spisepavse 2 Timer daglig. Løn: Lærlinge 75—100—125 Kr. pr. Maaned, mandl. Medhj. (3 Aar) 225—250—275—300—350 Kr. pr. Md. For Kvinder gælder samme Lønsats med Fradrag af 20 pCt.

R. Færchs Cigar- og Tobaksfabrik Holstebro (Holstebro Afd.), omfatter 7 Medlemmer. Arbejdstiden er 51 Timer ugentlig. Løn: Lærlinge 75—100—135 Kr. pr. Md., mandl. Medhj. (3 Aar) 225—250—280—310—350—375 Kr. pr. Md., kvindel. Medhj. (3 Aar) 150—175—200—225—250—275 Kr. pr. Maaned.

A/S J. H. Hansen, Nykøbing S. (Nykøbing S. Afd.), omfatter 7 Medlemmer. Arbejdstid: Sommer 7½—6, Vinter 8—6, Fredag til 7 og Lørdag til 9 hele Aaret, Spisetid 1½ Time, Fredag og Lørdag 2 Timer. Løn: Elever 900—1200—1500—1800 Kr pr. Aar, mandl. Medhj. (4 Aar, 18 Aar) 2600—2900—3200—3600—4200 Kr. pr. Aar. For kvindel. Medhj. (3 Aar) gælder samme Lønsats med Fradrag af 20 pCt. Sluttet i Arbejdsgiverforeningen.

Dansk Principalforening, Isenkram detail, Esbjerg (Esbjerg Afd.), omfatter 20 Medlemmer. Arbejdstid: Sommer fra 7, Vinter fra 8 til lovbefalet Lukketid, Spisetid 1½ Time, Lørdag 2 Timer. Løn: Mandl. Medhj. (4 Aar) 220—240—260—300—350—400 Kr. pr. Md., kvindel. Medhj. 1. Aar 70, derefter 90—120—150—175—200—225—250 Kr. pr. Maaned.

Dansk Principalforening — Brdr. Volkert, Kolding, (Kolding Afd.), omfatter 4 Medlemmer. Arbejdstid: 8—6, Lørdag 8—5, Spisetid 2 Timer daglig. Hver Lørdag er Halvdelen fri Kl. 2, mod at Spisetiden reduceres til ½ Time. Løn: Mandl. Medhj. (3 Aar) 235—265—300—350—400 Kr. pr. Maaned, kvindel. Medhj. 1. Aar 85, derefter 110—135—175—200—235—275 Kr. pr. Maaned.

Lønaftaler og Dyrtidstillæg.

Der er sluttet Lønaftale med Overpostmesteren i København og med C. J. Ring, Aarhus samt med Gyldendals Boghandel i Vejle.

Til Overenskomsten med Socialdemokraten i København er opnaaet et Dyrtidstillæg af 10 pCt. Desuden er med A/S Margarinefabriken »Alfa«, Vejen og A/S H. Steensens Margarinefabrik, Vejle, opnaaet Enighed om at hæve det overenskomstmæssige Dyrtidstillæg fra 25 til 45 pCt.

Overfor Dansk Arbejdsgiverforening, Dansk Principalforening og Dansk Textil Unions Principal Afdeling er fremsat Anmodning om Optagelse af generelle Forhandlinger om Dyrtidstillæg.

Retshjælp.

I Maanedens Løb er bevilget Retshjælp til 12447 Axel Alsboe ctr. Hjalmar Toft, Aarup (Provision), 25627 Viggo Pedersen ctr. Anthon Hviid, Sorø (Restgage og Kostpenge Kr. 61,00), 34769 Ejnar Hansen og 44366 Harrild ctr. Kay Petersen & Co., Kbhvn. (Gagekrav Kr. 461,50 og 458,50), 25231 Gudrun Jensen ctr. De ferslewske Blade (Dyrtidstillæg Kr. 100,00 og Gage 45,00), 13456 Axel Worm ctr. Sigurd Christensen, Hobro (Gage Kr. 450,00, Kostpenge Kr. 300,00 og Provision Kr. 462,00) og 32230 Edith Nielsen ctr. Ulrich C. Holm, Kbhvn. (Restgage for April 1919).

Vundet er Sagerne: 6888 J. Petersen ctr. Poul Kragh, Nibe (Gage Kr. 121,80 + Renter Kr. 2,63), 39767 Elise Andersen ctr. Olieforretnngen »Danmark«, Kbhvn. (Gage Kr. 175,00 + Renter Kr. 2,00 + Omkostninger Kr. 20,00), 30995 Poul Kofoed Blem ctr. Fr. Bøhm & Co., Kbhvn. (Gage Kr. 100,00), 23221 Ejnar Gade ctr. Ludvig Jensen, Viborg (Gage Kr. 75,00), 29538 Elly Scheyby ctr. A. Fonnesbech, Aarhus (Gage Kr. 96,00 + Renter Kr. 1,40 + Omkostninger Kr. 60,00), 34391 Astrid Larsen ctr. Københavns industrielle Handelskompagni (Gage Kr. 110,00).

Hævet er Sagen 36723 Valborg Holst ctr. Guldsmed Carl Nielsen, Aarhus.

Nægtet Retshjælp er 41709 Olga Struch-Bech ctr. Ortmann Nielsen, Charlottenlund, 17096 A. Andersen ctr. Hærens tekniske Korps, 19190 Gunnar Jensen ctr. Dansk Aktieselskab Siemens-Schuckert, Kbhvn., 34862 Knud Christoffersen ctr. Brdr. A. &. O. Johansen, Kbhvn., 29226 S. G. Hansen ctr. Petersen & Haas, Kbhvn., 13564 Knud Carlsen ctr. A/S Jørgen Kornerup, Kbhvn., 23678 L. C. Jensen ctr. Fr. Rasmussen, Nykøbing F. og 28856 Karen Engfeldt ctr. A/S »Phønix«, Kbhvn.

Tabt er Sagen Ingrid Buch ctr. Hotelejer Nielsen, Vejle (ved Overretten).

Ordnede i Mindelighed er Sagerne 10134 Arnold Christensen ctr. Heinrich Jæger, Kbhvn. (Provision Kr. 71,10), Johanne E. Jensen ctr. Dansk Forsølvningsanstalt, Kbhvn. (Gage Kr. 68,34), Laura Jørgensen ctr. Ejnar Bringeby, Kbhvn. (Gage Kr. 145,00), Jenny Vind Frederiksen ctr. Børge Hansen, Kbhvn. (Gage Kr. 500,00) og 8005 Hugo Werninge ctr. Fritz Frederiksen, Kbhvn. (Gage Kr. 400,00).

Arbejdsløshedskassen

har for Januar udbetalt Understøttelse for 7840 Dage med Kr. 22797,15. Heraf er ordinær Kr. 6050,75, for Karensaaret Kr. 966,00, Dyrtidstillæg Kr. 9857,50, Fortsat Hjælp Kr. 3491,00 og Huslejehjælp Kr. 2431,90.

Der indgik i Januar 257 Begæringer, hvoraf 245 anerkendtes, 11 nægtedes og 1 bortfaldt.

Medlemstilgangen i Februar 581.

Conto pro diversi.

ARBEJDSGIVERFORENINGENS FORMAND,

Direktør S. C. Hauberg afgik den 6. Marts ved Døden af et Hjerteslag. Direktør Hauberg, der blev 71 Aar gammel, havde netop nedlagt sit byrdefulde Hverv som Formand, og hans Efterfølger skulde i Ugen efter vælges. Han bisattes den 13. Marts under meget stor Deltagelse ved en Højtidelighed i Frue Kirke, foranstaltet og bekostet af Arbejdsgiverforeningen.

Til hans Efterfølger som Dansk Arbejdsgiverforenings Formand er valgt den hidtidige Næstformand, Bogtrykker H. Langkjær.

LUKKELOVEN.

Indenrigsminister Ove Rode har i Folketinget forelagt Forslag om at forlænge den gældende midlertidige Lov om Lukning af Butiker og Lagere, der udløber med Udgangen af Marts Maaned, til 1. April næste Aar.

Motiveringen herfor er den, at Forholdene endnu ikke er egnede til den endelige Revision, medens Brændselsforholdene opfordrer til at opretholde den tidlige Lukning.

NY FORLIGSMAND.

Efter at Landsdommer Axel Rasmussen som Følge af sin Stilling under Telefonstrejken har taget sin Afsked som Forligsmand, har Indenrigsministeriets Afdeling for sociale Sager under 10. Marts udnævnt Departementschef K. Riis-Hansen til Statens Forligsmand i Arbejdsstridigheder.

Løbende Konflikter.

A/S Dansk Svovlsyre- & Superphosphatfabrik, Aalborg og Nørresundby,

Der er stadig ikke her nogen Udsigt til Konfliktens Løsning og Firmaet søger nu at skaffe sig Medhjælpere ved at avertere i Jyllandsposten under Billet mrkt.; men til Dato har alle Bestræbelser vist sig frugtesløse.

Johs. Bork, Aarhus Kafferisteri, Aarhus.

Dette Firma har endnu ikke vist nogen Forhandlingsvillighed, og Blokaden er derfor stadig i Kraft.

A/S Det københavnske Reassurance Comp.,

Tordenskjoldsgade 30, København, er fortsat blokeret.

Sagførerne V. Beck & O. Rasmussen, E. Ejlersgaard, Hj. Jensen og G. Møller, Middelfart, samt N. Hilling, Ejby,

er fortsat blokerede.

Forinden Forholdene hos ovennævnte Firmaer maatte være ordnede paa en for os og vore paagældende Medlemmer tilfredsstillende Maade er det forbudt vore Medlemmer at modtage Plads i disse.

Jens Johansen.

Varslede Strejker.

Jacob Triers Eftf., Pilestræde 37—39, København. Der er gennem Arbejdsgiverforeningen ført nogle Forhandlinger med dette Firma om Fornyelse af den pr. 1. April udløbende Overenskomst; men da disse ikke har ført til noget Resultat, er Strejkevarsel afgivet.

Alfred Benzon, København. Med dette Firma er der ligeledes gennem Arbejdsgiverforeningen ført nogle Forhandlinger om Overenskomst, men uden Resultat, og Strejkevarsel, omfattende Teknisk Materialhandel, Østergade, som Firmaet er Indehaver af, samt Firmaets en gros Lager paa Sønder Boulevard, er derfor afgivet.

Dansk Smørhandlerforening. Denne Organisation har ikke ment at ville forhandle med os om Overenskomst for vore hos dens Medlemmer i København ansatte Medlemmer, og der er derfor varslet Strejke pr. 1. April.

Smørforretningen »Rosen«, Classensgade 3, København. Dette Firma har tilbudt at ville tiltræde en eventuel Overenskomst med Dansk Smørhandlerforening; men da vi jo til Dato ikke har kunnet opnaa en saadan, kan vi naturligvis ikke lade os tilfredsstille hermed, og Strejkevarsel er derfor afgivet.

P. Wulffs Cigarfabrik, København. Med dette Firma er der gennem Arbejdsgiverforeningen ført nogle Forhandlinger om Overenskomst; men da disse har været resultatløse, er Strejkevarsel afgivet.

Hjørring Kolonialhandlerforening. Det er ikke lykkedes os at naa til Enighed med denne Forening om Overenskomst, og Strejkevarsel er derfor afgivet. Sagen drejer sig om følgende Firmaer: Johs. Holm, Carl Jensen, Lauritz Sørensen, Th. Henriksen, H. Jensen, Chr. R. Andersen, N. P. Andersen, Thorvald R. Christensen, Georg Nærø, Jacob S. Nielsen, L. Kragelund, Harald Holmen Christensen og Carl Bülow, alle af Hjørring.

Simon Krogh, Køge. Dette Firma har ikke bsvaret vor Henvendelse om Forhandling, hvorfor Strejkevarsel er afgivet.

A/S Langelands Frøavls Comp., Rudkøbing. Forhandlingerne med dette Firma er trukket i Langdrag, og for at fremme Sagen har vi nu afgivet Strejkevarsel.

Parfumerie Breining, Østergade, Kbhvn. Som meddelt i sidste Nr. er der begrundet paa resultatløse Forhandlinger afgivet Strejkevarsel overfor dette Firma.

Alle ovennævnte Strejker er varslede pr. 1. April, og forinden nærmere Meddelelse fremkommer fra undertegnede, er det forbudt vore Medlemmer at modtage Plads i disse Forretninger.

Fællesforeningen for Danmarks Brugsforeninger. Forhandlinger om Fornyelse af den bestaaende Overenskomst er bristede, og 1. Varsel om Strejke er tilstillet Arbejdsgiverforeningen.

A/S Frichs, Aarhus. Ved Forhandling den 24. Marts opnaaedes ikke Enighed om ny Overenskomst med dette Firma, og der er derfor afgivet 1. Strejkevarsel.

Indtil nærmere Meddelelse fremkommer om, at Forholdene er ordnede, er det forbudt Organisationens Medlemmer at tage Plads i nævnte Firmaer.

Jens Johansen.

Fra Centralorganisationen.

Meddelelser fra Afdelingerne, der ønskes optaget under denne Rubrik, maa være Redaktionen i Hænde senest 8 Dage, før Bladet skal udkomme.

Brønderslev. Fredag den 9. April alholdes halvaarlig ordinær Generalforsamling paa Hotel »Brønderslev« K. 8 pr.
Dagsorden: 1) Valg af Dirigent. 2) Formanden aflægger Beretning. 3) Kassereren fremlægger Regnskabet. 4) Valg af Kasserer. 5) Valg af 1 Bestyrelsesmedlem. 6) Eventuelt.
Alle Medlemmerne anmodes om at give Møde.

Søren Kyllesbech, Sekretær.

København. De ordinære halvaarlige Generalforsamlinger afholdes saaledes:

AFDELING	DATO	LOKALE
Rog- og Papirmedhj.	Tirsdag d. 13. April	„Gimle„ 1. Sal, Gruudtvigsvej 14
Central-Afdelingen.....	„ „ „ „	„Gimle" Lille Sal Grundtvigsvej 14
Cigar- og Tobaksmedhj.	„ „ „ „	„Gimle" 1. Sal, Grundtvigsvej 14
Elektr.- og Belysningsmedhj.	Mandag d. 19. April	Kafe du Park, Gyldenløvesgade 4
Forsikringsmedhj.....	Tirsdag d. 20. April	„Flora" 1. Sal, Haveselskabets Vej 3
Isenkr-Medhj. Foreningen...	Tirsdag d. 13. April	St. Andreas Ordenen, Frederiksbergalle 11
Kolonialmedhj.	Torsdag d. 15. April	„Gimle" Lille Sal, Grundtvigsvej 14
Kontormedhj.....	Mandag d. 12. April	„Harmonien" 1. Sal, Nørrevoldgade
Manufakturmedhj	Tirsdag d. 20. April	„Harmonien" 1. Sal, Nørrevoldgade
Sæbe- og Parfumerimedhj...	Fredag d. 23. April	„Gimle" Lille Sal, Gruudtvigsvej 14

Alle Generalforsamlingerne begynder Kl. 7½ præcis. Dagsorden for samtlige Generalforsamlinger er: 1) Beretning. 2) Indkomne Forslag. 3) Valg. 4) Eventuelt.

N. B. Under Punkt 3 skal der for Elektr.- og Belysningsmedhj. Afdelingen, Kolonialmedhj. Afdelingen og Manufakturmedhj. Afdelingens Vedkommende ske Valg af Formand.

Eventuelle Forslag bedes indsendt til den paagældende Afdelingsformand senest 6 Dage før de respektive Generalforsamlingers Afholdelse.

Gyldig Medlemsbog **skal** forevises ved Indgangen. Bestyrelsen.

Handels- og Kontormedhjælpernes Diskussionsklub i København afholder ord. Generalforsamling Onsdag den 14. April Kl. 8 i Sct. Andreas Ordenens Lokaler. Alle Medlemmer bedes give Møde.
Søndag den 25. April: Kammeratlig Samvær. (Afslutning paa Vintersæsonen). Bestyrelsen.

Maribo. Afdelingen afholder ord. Generalforsamling Onsdag den 7. April Kl. 8 paa Olsens Hotel.
Dagsorden: 1) Valg af Dirigent. 2) Formanden aflægger Beretning. 3) Kassereren fremlægger det reviderede Regnskab. 4) Valg af 4 Bestyrelsesmedlemmer + Suppleanter. 5) Valg af Fanebærer. 6) Valg af Revisorer + Suppleanter. 7) Eventuelt. H. Nielsen.

Nykøbing F. Den 14. April 1920 Kl.8 Aften afholdes paa Hotel »Stad Nykøbing« ordin. Generalforsamling med følgende Dagsorden: 1) Beretning. 2) Regnskabet. 3) Arbejdsløshedskassens Regnskab. 4) Valg af Bestyrelsesmedlemmer. 5) Valg af Kasserer. 6) Valg af Revisor. 7) Eventuelt.
Der vil blive aflagt Beretning om Arbejdet indenfor Afdelingen i det svundne Halvaar, og da det selvsagt er af Vigtighed for Bestyrelsen at erfare, om den arbejder i Forstaaelse med Medlemmerne, retter Bestyrelsen herved en Anmodning til Medlemmerne om at møde op paa Generalforsamlingen.
I Løbet af April Maaned vil der tillige blive arrangeret en festlig Sammenkomst, men herom vil der gennem de lokale Blade tilgaa Medlemmerne nærmere Meddelelser.
Helmer.

Thisted. Ordin. halvaarlig Generalforsamling afholdes Tirsdag den 16. April paa »Royal«. Dagsorden: 1) Valg af Dirigent. 2) Beretning. 3) Regnskabet. 4) Valg af Kasserer. 5) Valg af 2 Bestyrelsesmedlemmer. 6) Valg af Festudvalg. 7) Eventuelt. Bestyrelsen.

Viborg. Onsdag den 21. April afholdes paa Hotel »Phønix« ord. halvaarlig Generalforsamling med følgende Dagsorden:
1) Valg af Dirigent. 2) Formandens Beretning. 3) Kassererens Regnskab. 4) Valg af Kasserer. 5) Valg af 3 Bestyrelsesmedlemmer. 6) Valg af 3 Suppleanter til Bestyrelsen. 7) Valg af 2 Revisorer. 8) Valg af 2 Revisorsuppleanter. 9) Valg af Fanebærer. 10) Valg af Redaktør. 11) Eventuelt.

Udgivet af Centralorganisationen. — Ansvarsh. Red. Jens Johansen, Gl. Kongevej 6, Kbhvn. B. — Jensen & Ronager, Dr. Tværg. 9, Kbhvn. K.

DANSK HANDELS- OG KONTORMEDHJÆLPER TIDENDE

ORGAN · FOR · CENTRALORGANISATIONEN · AF · DANSKE HANDELS- OG KONTORMEDHJÆLPERFORENINGER

Nr. 8. 15. April 1920 20de Aargang.

GENERALSTREJKEN.

DEN sidste Tids Begivenhede har staaet i Storkampens Tegn. Begyndelsen blev gjort af Dansk Arbejdsgiverforening, som ultimo Marts blæste i Krigstrompeten og udsendte baade første og andet Lockoutvarsel overfor ca. 150,000 Arbejdere.

Den saaledes med megen Brask og Bram indledede faglige Storkamp blev imidlertid paa en meget overraskende Maade stillet i Skygge af en endnu større Strid, som opstod derved, at Kongen ved et Statskup fjernede det paa lovlig parlamentarisk Vis siddende Ministerium.

Alt hvad der her i Landet findes af Demokrati og Frisind følte sig naturligvis i højeste Grad oprørt over dette Overgreb mod den ogsaa her i Landet anerkendte parlamentariske Statsskik og stillede sig afgjort imod det provisoriske Ministerium, der uden noget Vælgermandat uden videre overtog Regeringen. Og vel var det; thi skulde det nu være god Latin, at i Stedet for Folketinget, skulde en enkelt Mand herefter kunne vælte og udnævne Ministerier efter Forgodtbefindende, saa vilde vi nok være vel rejst.

De samvirkende Fagforbund, der er Arbejderklassens største Repræsentation, indkaldte øjeblikkelig sin Generalforsamling, Onsdag den 31. Marts, hvor det enstemmig vedtoges som Protest at erklære Generalstrejke fra Tirsdag den 6. April, idet de Fag, der kunde gennemføre Strejken tidligere, havde Lov dertil.

Som Betingelse for at hæve Generalstrejken forlangtes straks genindført den parlamentariske Statsform — altsaa ogsaa den provisoriske Regerings Afgang — samt Gennemførelsen af de faglige Krav, som De samvirkende Fagforbund i Januar stillede til Dansk Arbejdsgiverforening, derunder Arbejdernes Andel i Bedriftsledelsen.

At gaa til Generalstrejke er selvsagt et meget alvorligt Skridt, men i Betragtning af, hvad der her for Arbejderklassen og de med den Ligestillede stod paa Spil, maa det anses meget naturligt at kraftige Forholdsregler bragtes i Anvendelse.

Her var nemlig Tale om, at Aartiers møjsommeligt Arbejde for at skabe taalelige sociale og økonomiske Tilstande for Underklassen, stod for Ødelæggelse, ligesom det ogsaa maatte afgøres, hvorvidt Arbejdsgiverne skulde d i k t e r e, hvorledes Arbejdsforhold og Lønbetingelser skal ordnes.

Enhver, der vil se uhildet paa Sagen, maa derfor ogsaa erkende, at selv et saa ekstraordinært Skridt som Generalstrejke, her var fuldt berettiget, og det virkede da ogsaa fuldt ud efter sin Hensigt.

I Løbet af Paaskedagene blev den provisoriske Regering tvunget bort og erstattedes af et midlertidigt Ministerium, der støtter sig til de politiske Partier, hvorved den Side af Striden var bragt i Orden, og ved Forligsmandens Mellemkomst opnaaedes derefter Overenskomst om de faglige Forhold, hvorved De samvirkende Fagforbunds Krav fuldtud gennemførtes, idet Arbejdsgiverforeningen indgik paa: a t Forhandlinger kan optages mellem de enkelte Fags Organisationer, a t Dyrtidstillæg kan ydes pr. 1. August saafremt Dyrtiden yderligere forværres, a t der inden Aarets Udgang skal optages Forhandlinger om Arbejdernes Andel i Ledelsen af Virksomhederne og Kontrol med Driften heraf.

Den alvorlige Situation udløstes saaledes i en fuldstændig Sejr for Arbejderklassen, og De samvirkende Fagforbund har her til Overflod leveret Bevis for sin Eksistensberettigelse og Betydning, idet en samlet Aktion, som den der her iværksattes, ikke kunde tænkes uden at et for de forskellige Fag samlende Organ eksisterede, og D. s. F. har her hidført et Resultat som a l l e Organisationers Medlemmer,

hvis samfundsmæssige og økonomiske Interesser stod paa Spil, bør vide denne Arbejdernes Hovedorganisation Tak for.

— — —

Handels- og Kontormedhjælperne er ogsaa Lønarbejdere. Til Erkendelse heraf er vi dog vel alle naaet — trods vor mangelfulde sociale Udvikling. Vore Interesser som Samfundsborgere løber derfor parallelt med andre Lønarbejderes, og var som saadan ved Statskup'et sat paa Spil i lige saa høj Grad som deres. Thi saafremt Reaktionen atter kom til Højbords her i Landet vilde de sociale Foranstaltninger, som de sidste 20 Aars politiske Udvikling har fremkaldt, gaa en krank Skæbne imøde. Er Medhjælperne ikke interesserede i Arbejdsløsheds-, Sygekasse-, Ulykkesforsikrings-, Aldersrente-, Skole-, Børneforsorgs-, Husleje-Lovgivning og meget andet af det, der falder ind under det Lovkompleks, der betegnes: Den sociale Forsorg?

Vi kunde da ikke være ligegyldige Tilskuere til den Kamp for Opretholdelsen af Parlamentarismen — af Folkets Ret til at være Herre i sit eget Hus —, der her foregik. Thi denne Statsforms Fald vilde uvægerligt føre med sig en Stagnation i den sociale Lovgivning.

Hovedbestyrelsen, der var samlet i Anledning af Generalstrejke-Situationen, var da ogsaa enig om, at de Medlemsgrupper, der mente sig organisatorisk stærke nok til at deltage i den øvrige Lønarbejderklasses Stor-Aktion maatte have Lov dertil, men man mente ikke, paa Grund af mange forskellige Forhold, at kunne deltage som Organisation.

Vor Sympati var imidlertid udelt paa Arbejderklassens Side, og vi udtaler gerne vor ubetingede Glæde over den stolte Sejr, der baade fagligt og politisk er vundet over en lille magt- og pengegrisk Overklasse.

Ekstraordinært Hovedbestyrelsesmøde.

Generalstrejken.

I Anledning af den af De samvirkende Fagforbund proklamerede Generalstrejke indkaldtes Hovedbestyrelsen telegrafisk til Møde Langfredag den 2. April for at behandle Centralorganisationens Stilling til de saaledes skabte Forhold.

Samtlige Medlemmer var til Stede, da Forretningsfører Jens Johansen Kl. 10 Formiddag aabnede Mødet med at udtale, at Hovedbestyrelsen under en saa alvorlig Situation maatte tage Ansvaret for, hvad der fra vor Side skulde foretages.

Derefter redegjorde Forretningsføreren for Krisens Opkomst og belyste Handels- og Kontormedhjælpernes Stilling til denne, idet han pegede paa de forskellige Forhold, der maatte tages i Betragtning ved Afgørelsen af de Skridt, der skulde foretages.

I den paafølgende Diskussion deltog Viggo Pedersen, Magnus Jørgensen, Julius Hansen, A. Andreasen, Agnes Christoffersen, Gustav Pedersen og Peder Nørgaard.

Ved Middagstid afbrødes Mødet, og da dette genoptoges Kl. 2 forelagdes Forslag til en Udtalelse, der efter ganske enkelte Ændringer enstemmigt vedtoges i følgende Skikkelse:

Hovedbestyrelsen for Centralorganisationen af danske Handels- og Kontormedhjælperforeninger samlet til Møde den 2. April har indgaaende drøftet den politiske og faglige Situation, der har fremkaldt den af »De samvirkende Fagforbunds Generalforsamling den 31. Marts proklamerede Generalstrejke, og idet Hovedbestyrelsen erkender, at ogsaa Handels- og Kontormedhjælpernes faglige og økonomiske Interesser er bragt i alvorlig Fare, vedtager man under Hensyn til Medhjælpernes stærke Interessefællesskab med andre Lønarbejdere:

at Centralorganisationen ikke vil modsætte sig, at dens Medlemmer, hvor den organisatoriske Styrke tillader det, deltager i Strejken,

at Centralorganisationen med alle til Raadighed staaende Midler vil beskytte saadanne Medlemmer,

at det paalægges Afdelingsbestyrelserne straks at træffe Foranstaltninger til Drøftelse af Stillingen og Tilvejebringelse af Klarhed over, hvorvidt Afdelingerne helt eller delvis vil deltage i Strejken og

at det naturligvis forbydes Centralorganisationens Medlemmer at optage nedlagt Arbejde under enhver Form,

men

at alle Medlemmer inden Strejke iværksættes maa indhente Tilladelse og nærmere Oplysninger hos den lokale Afdelingsbestyrelse.

Naar Hovedbestyrelsen ikke for Tiden har ment at kunne gaa videre, skyldes det et nødvendigt Hensyn til Fagets spredte Karakter og Organisationens deraf skabte Struktur, men man udtaler iøvrigt sin Villighed til — forsaavidt den faglige Situations Udvikling maatte kræve det — at tage Stilling til Centralorganisationens fulde Deltagelse i Generalstrejken.

Endvidere vedtoges det at bemyndige de københavnske Medlemmer af Hovedbestyrelsen til at foretage alt fornødent, forsaavidt alle Kommunikations- og Meddelelsesmidler skulde blive afbrudt, og til at handle paa Hovedbestyrelsens Vegne under Situationens videre Udvikling

Mødet sluttede ved 4-Tiden.

Instruktivt Cirkulære om Hovedbestyrelsens Beslutninger og Afdelingernes Forhold udsendtes samme Dag til Afdelingsformændene og Kassererne.

Overenskomsten

med

Sammenslutningen af danske Arbejdsgivere, der beskæftiger Handels- og Kontormedhjælpere.

STRAKS efter, at Forhandlingerne om Hovedoverenskomst med Dansk Arbejdsgiverforening var ført til Afslutning, optoges med Sammenslutningen af danske Arbejdsgivere, der beskæftiger Handels- og Kontormedhjælpere, Forhandling om forskellige andre Spørgsmaal, der paatrængte sig til Løsning.

Først og fremmest gjaldt det for Centralorganisationen om at faa sine Tillidsmænd beskyttede gennem en Anerkendelse af deres Stilling som Tillidsmænd. Dette lykkedes ogsaa, og ved Tillidsmandsbestemmelserne er

der truffet de Aftaler, som sikrer Tillidsmanden mod at blive afskediget og mod at faa sin Stilling forringet, blot fordi han er Tillidsmand. Til Gengæld herfor er man indgaaet paa, at Tillidsmanden skal vælges blandt de anerkendt dygtige Medhjælpere, som har arbejdet mindst 2 Aar i den paagældende Virksomhed; men ret beset kan dette kun være en Fordel for Medhjælperne, thi man sikrer sig derved, at det bliver en Kollega med Kendskab til Firmaet og dets Forhold, der kommer til at varetage ens egne Interesser.

At Valget af Tillidsmand skal meddeles Sammenslutningen af danske Arbejdsgivere, der beskæftiger Handels- og Kontormedhjælpere er kun en naturlig Følge af, at Arbejdsgiveren selvfølgelig maa vide, hvem der er Tillidsmand og som saadan beskyttet gennem Tillidsmandsbestemmelserne, og der ligger intet andet heri, ligesom Arbejdsgiveren ikke paa nogen Maade har Indflydelse paa Valget af Tillidsmand, ejheller har Ret til Indsigelse mod et Valg.

Slutbestemmelsen giver Klubben officiel Tilladelse til at publicere Afdelings- og Foreningsmeddelelser gennem Opslag i Frokoststuerne mod, at et Eksempar af hvert Opslag samtidig skal overleveres Arbejdsgiveren, hvilket ingen kan have berettiget Indvending mod, da Bekendtgørelsen alligevel vil komme til Arbejdsgiverens Kendskab, og denne ikke har Ret til at hindre Udbredelsen af nevtrale Foreningsmeddelelser.

Hvad Bestemmelserne om Anciennitetsberegningen angaar, da er disse nødvendiggjorte af vore Overenskomsters Udførelse i Praksis. Der har Tid efter anden været Divergenser om Forstaaelsen af disse Spørgsmaal, og det fandtes derfor paakrævet at træffe visse almengyldige Regler.

I § 1 bestemmes saaledes, at Anciennitetеn som Regel skal beregnes paa Grundlag af Medhjælpernes Ansættelse ved Handels- og Kontorfaget, hvormed naturligvis forstaas, at der kun undtagelsesvis — hvor der er særlige Misforhold til Stede — kan fastsættes en mindre Anciennitet, hvilket altid skal ske efter Forhandling mellem Centralorganisationen og Sammenslutningen af danske Arbejdsgivere, der beskæftiger Handels- og Kontormedhjælpere. Denne Paragraf maa dog ikke forstaas saaledes, at Arbejdsgiverne har Ret til at reducere Anciennitеten for deres nuværende Medhjælpere, saaledes at deres Løn af den Grund kan nedsættes. Forsøg i saa Henseende maa straks indberettes hertil til videre Foretagelse.

Dernæst følger en Bestemmelse om, at Oprykningen fra et Anciennitetstrin til et andet skal ske pr. den Dato, vedkommende Medhjælper er udlært eller pr. den nærmest følgende 1. i en Maaned. Denne Bestemmelse skal forstaas saaledes, at det ikke er Medhjælperens Ansættelsesdato i den enkelte Forretning, der bestemmer hans Oprykning til et andet Anciennitetstrin og dermed til en højere Løn, men derimod Datoen han er udlært. Hvis en Medhjælper f. Eks. med 3 Aars Anciennitet fra 1. Maj ansættes i en Forretning den 1. Oktober paa 3. Aars Løn, skal han den 1. Maj rykke op paa 4. Aars Anciennitet og dermed følgende Løn, selv om han ikke har været ansat et Aar i Forretningen. Andet og mere ligger der ikke i denne Paragraf, der derfor heller ikke maa benyttes til at nedsætte Anciennitеten for en Medhjælper med 4 Aars Læretid, naar han arbejder under en Overenskomst, hvor Læretiden er 3 Aar. Fra den paagældendes Anciennitet som Medhjælper maa i dette Tilfælde kun trækkes en 3-aarig Læretid.

Vi skylder dog at tilføje, at Arbejdsgiverforeningen har protesteret mod denne sidste Fortolkning og har indbragt en saadan Sag for Mægling og evt. Voldgift.

Endelig har man ment det nødvendigt at træffe Aftale om Militærtjenestens Indflydelse paa Anciennitеten, idet der hos Arbejdsgiverne herskede Tilbøjelighed til ganske at fradrage Militærtjenesten i Anciennitеten. Der er nu truffet Bestemmelser, der tilsikrer, at kun Halvdelen af den normale Tjenestetid som Rekrut og Menig og kun Tiden udover 1 Aar ved Indkaldelse til Sikringsstyrken kan fradrages.

Ved disse forskellige Bestemmelser er opnaaet en ensartet Forstaaelse af alle forekommende Tvivlsspørgsmaal, hvilket kun kan være en Fordel i Arbejdet med de faglige Sager, og det er tænkeligt, at nye Tvivlsspørgsmaal paa samme Maade vil finde endelig Afgørelse og indgaa som Tillæg til denne Overenskomst.

OVERENSKOMST

mellem

Centralorganisationen af danske Handels og Kontormedhjælperforeninger

og

Sammenslutningen af danske Arbejdsgivere, der beskæftiger Handels- og Kontormedhjælpere.

I. Tillidsmandsbestemmelser.

§ 1.

I enhver Virksomhed eller — for større Virksomheders Vedkommende — enhver Afdeling af denne udvælger de der beskæftigede Medhjælpere af deres Midte en Medhjælper til at være Tillidsmand overfor Arbejdsgiveren eller dennes Repræsentant.

Naar en eller flere af hans Kolleger, enten fordi de føler sig forurettede eller af andre Grunde, ønsker det, er han forpligtet til at forebringe deres Klager eller Henstillinger for Arbejdsgiveren, dog kun saafremt Sagen ikke bliver ordnet tilfredsstillende ved dennes Repræsentant paa Arbejdsstedet. Føler han sig heller ikke tilfredsstillet ved Arbejdsgiverens Afgørelse, staar det ham frit for at anmode sin Organisation om at tage sig af Sagen, men det er hans og hans Kollegers Pligt at fortsætte Arbejdet uforstyrret, indtil anden Bestemmelse træffes af Organisationens Ledelse.

§ 2.

Tillidsmanden skal vælges imellem de anerkendt dygtige Medhjælpere, der har været ansat mindst 2 Aar i den paagældende Virksomhed; hvor saadanne ikke findes i et Antal af mindst 5, suppleres dette Tal blandt de Medhjælpere, der har arbejdet der længst.

Valget er ikke gyldigt før det er blevet approberet af Centralorganisationen og af denne meddelt Sammenslutningen af danske Arbejdsgivere, der beskæftiger Handels- og Kontormedhjælpere.

Selvfølgelig har en Arbejdsgiver Ret til at afskedige en Tillidsmand som enhver anden Medhjælper, men samtidig maa det efter hele Forholdets Natur staa Arbejdsgiveren klart, at han ikke bør foretage et saadant Skridt uden at have tvingende Grunde dertil, ligesom det er en Selvfølge, at den Omstændighed, at en Medhjælper fungerer som Tillidsmand, ikke bør give Anledning til, at Vedkommende afskediges eller hans Stilling forringes.

§ 3.

Det er Tillidsmandens Pligt saavel overfor sin Organisation som overfor Arbejdsgiveren at gøre sit bedste for at jævne ethvert opstaaet Stridsspørgsmaal, vedligeholde og fremme et roligt og godt Samarbejde paa Arbejdsstedet.

Ved Udførelsen af de ham paahvilende Hverv som Tillidsmand er det ham dog ikke tilladt at forsømme sit Arbejde eller hindre andre i Udførelsen af deres Arbejde.

§ 4.

Hvis Medhjælperne i en Virksomhed, henholdsvis en Afdeling heraf, slutter sig sammen i en Klub eller lignende, skal Tillidsmanden være Formand.

§ 5.

I Personalets Frokoststue eller paa et dertil af Principalen anvist Sted er det Klubben tilladt at opslaa almindelige strengt neutrale Foreningsbekendtgørelser til Medlemmerne.

Et Eksemplar af hvert Opslag skal samtidig afleveres til Arbejdsgiveren eller dennes Stedfortræder.

2. Anciennitetsberegning.

§ 1.

Hvor der i en Overenskomst er Tale om Anciennitet, er man enig om at forstaa denne Bestemmelse saaledes, at Anciennitet en som Regel beregnes paa Grundlag af Medhjælperens Ansættelse ved Handels- eller Kontorfaget uanset Branchen.

Hvor der er Tale om Overflytning mellem Brancherne, og hvor en mærkbar Nedsættelse af Arbejdspræstationen er til Stede, kan der, efter Indstilling af de lokale Afdelinger, optages Forhandling mellem Centralorganisationen og Sammenslutningen om Fastsættelse af en forholdsmæssig mindre Anciennitet for den paagældende Medhjælper.

§ 2.

Oprykningen fra et Anciennitetstrin til et andet finder Sted pr. den Dato, vedkommende Medhjælper er udlært, eller — saafremt denne Dato ikke falder sammen med den 1. i en Maaned — pr. den næstfølgende 1.

§ 3.

For den militære Tjenestetid som Rekrut og Menig vil indtil Halvdelen af den fulde ordinære Tjenestetid være at fradrage af Medhjælpernes Anciennitet.

For den ekstraordinære Tjenestetid (Sikringsstyrken) vil det 1. Aar som Menig være at medregne som anciennitetsgivende, medens Resten af Tjenestetiden ikke bliver at medregne ved Anciennitetsberegningen.

Overenskomstens Løbetid er den samme som Hovedoverenskomstens.

København, den 2. Marts 1920.

For Centralorganisationen
af danske Handels- og Kontormedhjælperforeninger.

Jens Johansen. **Julius Hansen.**
Chr. Skjolding. **Viggo Pedersen.** **Peter Wraae.**

For Sammenslutningen af danske Arbejdsgivere, der beskæftiger Handels- og Kontormedhjælpere.

Wilh. Petersen. **Johan G. Rohde.** **H. Silfverberg.**
I. H. Andersen.

Børge Helweg-Larsen.

Dyrtidstillæg til Overenskomsterne med Dansk Textil Union.

VED Forhandlingen den 16. Oktober f. A. med Dansk Textil Unions Principal-Afdeling om et Dyrtidstillæg til de bestaaende Overenskomster enedes man om at optage Forhandling om et nyt Dyrtidstillæg, saafremt Statistisk Departements Beretning om Pristallene pr. 1. Januar udviste en Stigning fra 1. Juli paa over 20 %. Denne Bestemmelse var Frugten af et Kompromis, idet vi ønskede Kompensation for enhver Stigning, medens Dansk Textil Unions Forhandlere først intet Tilsagn vilde give om at optage nye Forhandlinger.

Det viste sig, at de 20 pCt. ikke var for højt sat, idet Priserne steg fra 111 til 142 % og paa Basis heraf anmodede vi om den nye Forhandling med Dansk Textil Union. Denne Forhandling fandt Sted den 23. Marts og det lykkedes at opnaa Enighed om følgende

Tillæg til Overenskomst.

Paa Grundlag af Overenskomsten af 16. Oktober 1919 og som Følge af Statistisk Departements Opgivelse af Pristallet til 142 pr. 1. Februar 1920, afholdtes i Dag Fællesmøde mellem Repræsentanter for Dansk Textil Unions Principal Afdeling og Centralorganisationen af danske Handels- og Kontormedhjælperforeninger, hvor man enedes om fra 1. Februar 1920 at forhøje det gældende Dyrtidstillæg med 10 %, saaledes at der til de i de mellem Organisationerne løbende Overenskomster stipulerede Lønsatser fra nævnte Dato ydes følgende Dyrtidstillæg:

1—2	Aars	Lønsats	+ 35 %
3	»	»	+ 30 %
4—5	»	»	+ 25 %

København, den 23. Marts 1920.

For Dansk Textil Unions Principal Afdeling:

N. C. Christensen. **Chr. Boas.** **E. Seidenfaden.**
Moldberg Kjeldsen. **L. Kaastrup.** **Niels Hansen.**
Viggo Jørgensen.

For Centralorganisationen
af danske Handels- og Kontormedhjælperforeninger.

Jens Johansen. **Harald Heie.**

Det var ikke muligt at faa dette Dyrtidstillæg fastsat for alle de gældende Lønninger, idet D. T. U. P. A. kun vilde binde sig til at yde Dyrtidstillæg til de overenskomstmæssige Minimallønninger; men derved stilles de dygtigere Medhjælpere, hvis Løn ligger over Minimalsatserne, frit overfor deres Principaler med Hensyn til at aftale en i Forhold til ovennævnte Dyrtidstillæg passende Løn, som svarer til den Merfortjeneste, vedkommende tidligere har haft.

Gennem dette sidste Dyrtidstillæg er der sikret Manufakturmedhjælperne, at Overenskomsterne kommer til at svare til de Forudsætninger, hvorpaa de oprindelig er afsluttede, idet der er skaffet Dækning for de siden da skete Prisforhøjelser, og Manufakturmedhjælperne har derfor kun Grund til at nære Tilfredshed med at have faaet deres Løn- og Arbejdsvilkaar ordnede paa en overenskomstmæssig Maade. Endnu findes der dog Afdelinger, hvor dette ikke er gaaet op for Medhjælperne, men disses Opmærksomhed bør henledes paa ovenstaaende Resultater, som i et tydeligt Sprog opfordrer til at slutte sig sammen og kræve Forholdene regulerede paa en forsvarlig og tilfredsstillende Maade gennem Overenskomst mellem Centralorganisationen og Dansk Statistisk Textil Union.

Privatfunktionærforeningen „arbejder".

PRIVATFUNKTIONÆRFORENINGEN er tilsyneladende vaagnet op til Daad efter sin lange Vinterdvale, og man har øjensynlig til Formaal at forsøge at faa Fodfæste i Provinsen, efter at det har vist sig umuligt at slaa igennem i København.

I »Principal og Medhjælper« for 15. Marts meddeles der, at »Privatfunktionærforeningen«s Formand i Løbet af Januar og Februar har aflagt Besøg i forskellige Provinsbyer, dels for at knytte mere personlig Forbindelse med Medlemmerne (!) og dels for at nedsætte lokale Agitationsudvalg med Formaalet at oprette lokale Afdelinger, hvilket allerede skal være sket i Næstved og Odense.

Hovedkasserer Julius Hansen har allerede i nærværende Blad for 15. Febr. karakteriseret den gule Bevægelse i Næstved, og der meldes fra anden Side om Forsøg af lignende Art. Saaledes i Randers, hvor man først forsøgte at lave et Luskemøde af sædvanlig Slags, thi offentligt tør man selvfølgelig ikke optræde. Det lykkedes imidlertid forskellige af vore Medlemmer at faa Adgang til Mødet, hvor Privatfunktionærforeningens Formand Hr. Atlung, væsentligst beskæftigede sig med at rette stærke Angreb paa Centralorganisationen, naturligvis imødegaaet af de tilstedeværende Medlemmer. Men nogen Forening fik Hr. Atlung ikke dannet, og vi skulde kende Provinsmedhjælperne daarligt, om man faar bedre Held andre Steder i Forsøget paa at splitte den danske Medhjælperstand.

Iøvrigt forstaar vi ikke ret Hr. Atlung's og »Privatfunktionærforeningen«s stærke Vrede mod Centralorganisationen. Det forekommer os, at man tværtimod har al mulig Grund til at være glade over det Arbejde, Centralorganisationen udfører, thi man har jo ved Aftale med Dansk Principalforening sikret sig, at Privatfunktionærforeningens Medlemmer skal have mindst samme Løn (inkl. Dyrtidstillæg) som et Medlem af C. O. med samme Anciennitet ved Faget skal have efter en kollektiv Overenskomst. (!) Hvorfor saa skælde dem ud, den udfører Arbejdet, som man selv nøjes med at nyde Frugterne af? — noget hæderlige Medhjælpere iøvrigt skammer sig for, og som man i hvert Fald ikke høster Laurbær ved at prale med. Mød dog hellere paa C. O. Kontor med en Takadresse, thi disse positive Resultater har man klogelig sikret sig uretmæssig Del i, medens man vifter med de store Formaal, man har — foreløbig kun sat sig.

Men i Stedet for at være taknemlig, tilsnavser man disse Resultater og haaner Centralorganisationen, fordi den ikke har gennemført højere Lønninger. Man skriver ordret saaledes:

»Enhver, der har læst de sidste Indlæg her i Bladet angaaende den glidende Skala og gennem vor Formands Bemærkninger dertil (der giver Udtryk for Bestyrelsens Syn paa denne Sag) har erfaret vor Stilling til Lønspørgsmaalet, vil ogsaa en Sammenligning med Lønsatserne ifølge C. O.s kollektive Overenskomster, sammenholdt med de gængse Lønninger i 1914, let kunne se, hvem der har den bedste Dyrtidsregulering: de af vore Medlemmer, der har Dyrtidstillæg efter den af den ærede Indsender anførte Skala, som ogsaa efter vor Mening er relativ god — idet den i Øjeblikket bringer en Løn af 2000 Kr. efter 1914 Priserne med Dyrtidstillæg op paa 5155 Kr. — eller de af C. O.s Medlemmer, der er lønnet efter Lønsatser i C. O.s kollektive Overenskomster. Der er ikke mindste Tvivl om, at det er vore Medlemmer, der har den bedste. Naar vi da foreløbig arbejder (fremhævet af mig) henimod at faa mindst den omtalte Skala bragt til Anvendelse paa alle vore Medlemmer, kan ingen med Rette udslynge de ovenfor citerede Beskyldninger imod os (sigter til Julius Hansens Artikel. Forf).«

Det er naturligvis smukke Formaal, man har, men de imponerer os ikke synderligt, saalænge de, som Tilfældet er, kun er Formaal, man »foreløbig arbejder henimod at faa gennemført«. For os er en Fugl i Haanden bedre end ti paa Taget, og naar vi er tilfredse med de Resultater, vi har opnaaet, forekommer det os, at Privatfunktionærforeningen ogsaa kan være det, og ikke bør bære sig ad som den uartige Dreng, der vrænger Næse efter at faaet en Pære forærende.

Harald Heie.

Voldgiftssag angaaende Lærlingeforholdet.

Firmaet M. E. Grøn & Søn dømt.

VED en Forhandling den 19. Juli i Fjor i Arbejdsgiverforeningen sluttedes en Overenskomst angaaende Firmaet M. E. Grøn & Søn, og det bestemtes bl. andet i denne, at Læretiden skulde være 4 Aar med følgende Lønninger:

1. Aar	700 Kr.	+ 25 pCt.	Dyrtidstillæg
2. »	800 »	—	—
3. »	900 »	—	—
4. »	1000 »	—	—

ligsom Medhjælperlønningerne var fastsatte efter en 4-aarig Faguddannelse.

Denne tydelige og klare Bestemmelse om 4 Aars Læretid søgte Firmaet imidlertid at omgaa ved at ansætte to unge Mennesker paa Prøve (!) i et Aar, efter hvilken Tid den 4-aarige Læretid skulde begynde, og i Prøveaaret skulde de unge Mennesker kun have en maanedlig Løn af 40 Kr. Man gjorde fra Firmaets Side gældende, at de paagældende unge Mennesker ikke var ansatte som Lærlinge, men en saadan Fortolkning kunde Organisationen ikke finde sig i, hvorfor man indklagede Firmaet, og da Arbejdsgiverforeningen gav dette Medhold, forlangte Sagen afgjort ved Voldgift.

Dette er nu sket, og der foreligger følgende

Protokol over Voldgiftssag
mellem
Centralorganisationen
af danske Handels- og Kontormedhjælperforeninger
og
Dansk Arbejdsgiverforening.

Den 17. Marts 1920 sattes i Dansk Arbejdsgiverforenings Lokaler til Behandling af en Sag mellem Centralorganisationen af danske Handels- og Kontormedhjælperforeninger og Dansk Arbejdsgiverforening en faglig Voldgiftsret bestaaende af Hovedkasserer Julius Hansen og Forretningsfører Viggo Pedersen, valgte af Centralorganisationen, Fabrikant Aage Hassel og Kontorchef H. C. Ørsted, valgte af Arbejdsgiverforeningen, og Professor Dr. Henry Ussing som Opmand.

Mødt var for Klagernes Parti Forretningsfører for Centralorganisationen Jens Johansen og Klubformand Mogensen, for de indklagedes Parti Sekretær i Arbejdsgiverforeningen, Overretssagfører cand. jur. Helweg-Larsen og Prokurist Petersen.

Opmanden konstaterede, at Retten var lovlig sat, og at Mægling forgæves var søgt. Retten modtog Parternes Forsikring om, at de uvægerlig vilde efterkomme dens Kendelse.

Der fremlagdes fra hver af Parterne en Sagsfremstilling, der forud for Mødet var tilstillet Rettens Medlemmer og

Modparten. Sagsfremstillingerne med Bilag vedlægges Protokollen. Centralorganisationen fremlagde den i Sagsfremstillingen gengivne Erklæring fra Hr. Christian Groth. Prokurist Petersen foreviste to Kontrakter, ifølge hvilke to Sagen uvedkommende unge Mennesker — den ene fra 1. Juli 1919, den anden fra 1. November s. A. — var antaget som Lærlinge hos Firmaet M. E. Grøn & Søn med en Læretid af 4 Aar.

Efter en mundtlig Forhandling, hvorom det fornødne fremgaar af nedenstaaende Kendelse, optog Voldgiftsretten Sagen.

Da det ikke lykkedes blandt Voldgiftsmændene at tilvejebringe Stemmeflerhed for Sagens Afgørelse, afsagde Opmanden følgende

Kendelse.

Denne Sag er rejst af Centralorganisationen af danske Handels- og Kontormedhjælperforeninger i Anledning af, at Firmaet M. E. Grøn & Søn i Efteraaret 1919 har antaget to unge Mennesker, Hr. Ernst Krogh og Hr. Chr. Groth, til en maanedlig Løn af 40 Kr.

Centralorganisationen gør gældende, at Firmaet har antaget de to unge Mennesker som Lærlinge med en Læretid paa 5 Aar, hvoraf det første Aar skulde betragtes som Prøvetid, og at Firmaet herved har omgaaet Bestemmelserne i den under 19. Juli 1919 mellem Handels- og Kontormedhjælperforeningen i København og Firmaet afsluttede Overenskomst, ifølge hvilken Læretiden kun er 4 Aar.

Arbejdsgiverforeningen har erkendt, at Overenskomsten maa forstaas saaledes, at Læretiden hos Firmaet er 4 Aar, men benægter, at de to unge Mennesker er antaget som Lærlinge, eller at der er givet dem Tilsagn om at blive Lærlinge efter 1 Aars Prøvetid. Arbejdsgiverforeningens Fremstilling gaar ud paa, at de to unge Mennesker er antaget som Lager- eller Kontordrenge, og at der ikke er lovet dem noget som helst med Hensyn til Fremtiden udover, at de, dersom det maatte vise sig, at de ved Flid og efter yderligere Uddannelse maatte blive kvalificerede til Antagelse som Lærlinge, vilde have Chancer for at komme i Betragtning. Arbejdsgiverforeningen gør derfor gældende, at de to unge Mennesker ganske som de øvrige af Firmaet beskæftigede Drenge falder udenfor Overenskomsten. Heri kan der dog ikke gives den Medhold. Foreløbig bemærkes, at Bestemmelsen i Overenskomstens § 3 maa omfatte Personer, der er antaget til Oplæring i et Fag i Overensstemmelse med Lærlingelovens Regler, i hele Læretiden, derunder den Prøvetid, der omtales i Lovens § 5. Da der intet er oplyst om, at der findes nogen almindelig Kotume, hvorefter Prøvetiden skal holdes udenfor den overenskomstmæssige Læretid, eller om at Firmaet inden Overenskomstens Afslutning har lagt for Dagen, at det havde denne Opfattelse, maa der nemlig gaaes ud fra, at Ordet Lærling i Overenskomstens § 3 — ligesom i Lærlingeloven — omfatter den, der endnu kun befinder sig i Prøvetiden.

Naar dette antages, maa Overenskomstens § 3 imidlertid ogsaa komme til Anvendelse paa en Person, der er antaget paa Prøve som Lærling, selv om den endelige Lærekontrakt — imod hvad Lærlingeloven forudsætter — først oprettes efter Prøvetidens Forløb. Thi en Overenskomst, der omfatter den lovligt antagne Lærlings Prøvetid — skønt Læremesteren under Prøvetiden har samme Frihed til at ophæve Forholdet, som han har i Tilfælde, hvor den endelige Kontrakt endnu ikke er indgaaet — kan ikke blive uanvendelig i Prøvetiden, blot fordi den endelige Lærekontrakts Indgaaelse er opsat. Antog man ikke dette, vilde Læremesteren altid kunne omgaa Overenskomstens Regler for Prøvetidens Vedkommende.

Spørgsmaalet bliver da, om de to unge Mennesker skal anses for at være taget paa Prøve som Lærlinge.

I saa Henseende bemærkes, at det ikke er godtgjort, at de udtrykkelig er antaget saaledes. Efter de Forklaringer, der i Voldgiftsretten er afgivet af Firmaet M. E. Grøn & Søns Prokurist, Petersen, maa imidlertid saa meget anses for godtgjort, at de er antaget, for at det kunde prøves, om de egnede sig til Lærlinge — for den enes Vedkommende ialtfald under Tilkendegivelse af, at han maatte være forberedt paa en Prøvetid paa henved et Aar —, at det var Firmaets Mening, dersom det efter Prøvetiden antog dem som Lærlinge, at antage dem med 4 Aars Læretid regnet fra Prøvetidens Afslutning, at de to unge Menneskers Arbejde er af væsentlig samme Art som de endeligt antagne Lærlinges, idet det vel gennemsnitlig er noget tarveligere end disses, men ikke mere, end hvad der naturligt følger af, at de to er de yngste, at deres Arbejde paa den anden Side afviger mere fra det Arbejde, Firmaets Arbejdsdrenge udfører, samt at de to er antaget paa andre Tidsvilkaar og faar en langt ringere Løn end Arbejdsdrengene, idet disse for Tiden faar 90 à 100 Kr. om Maaneden mod hines 40 Kr.

Herefter maa det statueres, at de to unge Mennesker maa anses for at være antaget paa Prøve som Lærlinge. Og heraf følger atter, at Overenskomstens Bestemmelser maa finde Anvendelse paa dem efter deres Indtrædelse i Handels- og Kontormedhjælperforeningen.

Det bemærkes herved, at Arbejdsgiverforeningen har taget Forbehold i Anledning af, at det ikke er dokumenteret, at Hr. Ernst Krogh er Medlem af Handels- og Kontormedhjælperforeningen. Arbejdsgiverforeningen har imidlertid intet imod en Afgørelse af Sagen, der ikke afskærer en eventuel Indsigelse angaaende dette Punkt.

Sagens Omkostninger findes efter Omstændighederne at burde udredes af begge Parter med Halvdelen hver.

Konklusion.

Herr Ernst Krogh og Herr Chr. Groth er at anse som Lærlinge hos Firmaet M. E. Grøn & Søn i den Forstand, hvori Ordet Lærling anvendes i Overenskomsten af 19. Juli 1919. Honoraret til Voldgiftsmændene, 25 Kr. til hver, og til Opmanden 100 Kr., betaler Parterne, Centralorganisationen af danske Handels- og Kontormedhjælperforeninger og Dansk Arbejdsgiverforening, med 100 Kr. hver.

København, den 27. Marts 1920.

Julius Hansen. **Aage Hassel.**
Viggo Pedersen. **H. C. Ørsted.**
Henry Ussing.

Som det heraf fremgaar, har Opmanden i sin Kendelse fuldtud givet Centralorganisationen Ret i Opfattelsen af, at Firmaet har forsøgt en Omgaaelse af Overenskomsten, men der er nu sat en forsvarlig Stopper for at noget saadant kan gentages, saaledes at Firmaet ikke i Fremtiden ad denne Vej kan skaffe sig billig Arbejdskraft.

Post-Giro.

Konto Nr. 843.

Efter at Postgirokontoret i København er oprettet, kan der ved at aabne en Konto i denne opnaas en baade hurtigere og billigere Form for Pengeforsendelser en tidligere. De hidtidige Pengebreve og Postanvisninger bliver derved overflødiggjorte, idet Indsendelse af Pengebeløb gennem

Postvæsenet foregaar gennem Indbetalingskort, der udfyldes af Afsenderen med Adresse og Beløb og afleveres tillige med Beløbet paa Postkontoret. Beløbet indgaar da paa Girokontoen og der tilgaar Adressaten Meddelelse fra Postvæsenet om, hvilke Beløb der er indgaaet.

Portobesparelsen er særlig stor ved denne Form for Pengeforsendelser, idet Beløb under 25 Kr. forsendes for 5 Øre og alle Beløb derover for 10 Øre, medens eksempelvis en Postanvisning paa 300 Kr. koster 35 Øre og et Pengebrev med Beløb under 1000 Kr. ligeledes koster 35 Øre.

Centralorganisationen har derfor besluttet at oprette en saadan Postgirokonto, der har faaet

Nr. 843,

hvortil alle Pengeforsendelser, der tidligere er foregaaet ved Postanvisning eller Pengebrev kan sendes. Paa samme Maade vil Pengeforsendelser fra Hovedkontoret til Afdelingerne (Understøttelse og lign.) fremtidig blive ekspederet gennem Postgiroen.

De nødvendige Indbetalingskort og Forklaring er udsendt til Afdelingerne, der indskærpes, at Kontonummeret er

843.

Arbejdsløshedsunderstøttelse fra 1. April 1920.

Ved de i den nye Arbejdsløshedskasselov værende midlertidige Bestemmelsers Bortfald pr. 1. April kan ingen fremtidig oppebære Understøttelse i et større Antal Dage end det lovmæssigt fastsatte (henholdsvis for Medlemmer med Anciennitet fra 1 til 5 Aar 90 Dage, efter 5 og indtil 10 Aar 120 Dage og udover 10 Aar 140 Dage), i Løbet at 12 paa hinanden følgende Maaneder.

Det er en forkert Opfattelse, at alle, der efter 1. April er ledige har Ret til de 90 (120, 140) Dages Understøttelse, uanset om de har oppebaaret lidt eller meget i Understøttelse i Tiden før 1. April. Der skal regnes med, om de paagældende har oppebaaret vedtægtsmæssig Understøttelse i Løbet af de sidste 12 Maaneder og har de i denne Tid haft det lovhjemlede Antal Understøttelsesdage, skal der gaa 12 Maaneder regnet fra den første Dag den vedtægtsmæssige Understøttelse begyndte, før der igen kan ydes noget af Kassen.

Krigsgalskab.

Til Trods for, at Svovlsyrefabrikerne saa langt fra har høstet Laurbær paa den af dem fremtvungne Konflikt i Aalborg, lader det til, at denne Konflikt ikke er de krigslystne Herrer nok.

De har nemlig præsteret det, at deres Kontor i Aarhus — Det danske Gødningskompagni — har opsagt de dér ansatte organiserede Medhjælpere — kun fordi de er organiserede.

Det er muligt, at Hr. Siegumfeldt eller hans Haandlangere tror at kunne magte den Opgave, som alle andre lige saa velsindede har løbet Panden mod, nemlig at knægte Medhjælpernes Organisationsret; men den Tro vil i hvert Tilfælde hurtigt vise sig at blive gjort til Skamme. Medhjælperne vil nok vide at værne deres dyreste Ret.

Det turde vel være overflødigt at tilføje, at der ikke maa søges Plads i Firmaet, før Sagen er ordnet.

Gustav Pedersen.

Conto pro diversi.

FOLKETINGSVALGENE.

Fra den socialdemokratiske Vælgerforening i Gentofte-Kredsen har Forretningsfører Jens Johansen modtaget Opfordring til at lade sig genopstille som Partiets Kandidat ved de forestaaende Valg til Folketinget. Forretningsfører Jens Johansen, der ved sidste Valg i samme Kreds opnaaede 2100 Stemmer, har modtaget Kandidaturen.

MINISTERSKIFTE.

Ved Ministeriet Zahles Afskedigelse er Christoffer Hage afgaaet som Handelsminister. I Stedet for udnævntes Skibsreder M. M. Suenson, der imidlertid ved Ministeriet Liebes Fald efterfulgtes af Direktør i A/S Nordiske Kabel- og Traadfabriker H. P. Prior.

Indenrigsministeriet, hvorunder bl. a. Lukkeloven sorterer, er overtaget af tidligere Departementschef i Staunings Ministerium H. Vedel, medens Borgmester J. Jensen har afløst Th. Stauning som Socialminister.

Løbende Konflikter.

A/S Dansk Svovlsyre- & Superphosphatfabrik, Aalborg og Nørresundby,

Der er stadig ikke her nogen Udsigt til Konfliktens Løsning og Firmaet søger nu at skaffe sig Medhjælpere ved at avertere i Jyllandsposten under Billet mrkt.; men til Dato har alle Bestræbelser vist sig frugtesløse.

Johs. Bork, Aarhus Kafferisteri, Aarhus.

Dette Firma har endnu ikke vist nogen Forhandlingsvillighed, og Blokaden er derfor stadig i Kraft.

A/S Det københavnske Reassurance Comp.,

Tordenskjoldsgade 30, København, er fortsat blokeret.

Sagførerne V. Beck & O. Rasmussen, E. Ejlersgaard, Hj. Jensen og G. Møller, Middelfart, samt N. Hilling, Ejby,

er fortsat blokerede.

Forinden Forholdene hos ovennævnte Firmaer maatte være ordnede paa en for os og vore paagældende Medlemmer tilfredsstillende Maade er det forbudt vore Medlemmer at modtage Plads i disse.

Jens Johansen.

Varslede Strejker.

A/S De danske Vin- og Konservesfabriker. Forhandlinger om Fornyelsen af den med dette Firma afsluttede Overenskomst, der udløb den 1. April, har ikke ført til Resultat, og der er derefter afgivet 1. Varsel om Strejke overfor Firmaet.

A/S Frichs, Aarhus. Den 25. Marts afgaves 1. Strejkevarsel, men af Hensyn til Generalstrejken har man undladt at afgive 2. Strejkevarsel. Forhandling er imidlertid nu aftalt.

Indtil nærmere Meddelelse fremkommer om, at Forholdene er ordnede, er det forbudt Organisationens Medlemmer at søge Plads i disse Firmaer.

Udsatte Strejker.

Dansk Smørhandlerforening. Efter at 2. Strejkevarsel var afgivet, indvilgede man i at deltage i en Forhandling, ved hvilken der opnaaedes Enighed om en Overenskomst, som dog først skal forelægges saavel Smørhandler-

foreningens som vore paagældende Medlemmer til Godkendelse. Som Følge deraf er den varslede Strejkes Ikrafttræden udsat til 15. April.

Smørforretningen »Rosen«, København. Da dette Firma har erklæret at ville tiltræde en Overenskomst med Smørhandlerforeningen, er ogsaa denne Strejke udsat til den 15. for at afvente, om Smørhandlerforeningens Medlemmer vedtager Overenskomstforslaget.

Fællesforeningen for Danmarks Brugsforeninger. 2. Strejkevarsel afgaves umiddelbart før den politiske Krise opstod, og da Generalstrejken proklameredes som Modtræk mod denne, vedtoges det at udsætte Strejkens Ikrafttræden indtil videre. Der er nu aftalt Forhandling, der vil blive afventet, forinden 2. Varsel paany afgives.

Det er dog ikke tilladt vore Medlemmer at søge Plads i disse Firmaer, forinden Tilladelse hertil er indhentet hos Hovedkontoret. Jens Johansen.

Aflyste Strejker.

Da der med nedennævnte Firmaer er oprettet Overenskomst, er de varslede Strejker aflyste:

Jacob Triers Eft., Pilestræde 37-39, København.
Alfred Benzon, Østergade 2-4 og Sdr. Boulevard, København.
P. Wulff's Cigarfabrik, Toldbodvej 6, København.
Hjørring Kolonialhandlerforening.
Købmand Simon Krogh, Køge.
A/S Langelands Frøavls Comp., Rudkøbing.
Parfumerie »Breining«, Østergade 26, København.

Det er derefter atter tilladt vore Medlemmer at modtage Plads i ovennævnte Firmaer. Jens Johansen.

Ved Redaktionens Slutning indgik Meddelelse om, at Dansk Smørhandlerforening har akcepteret Overenskomsten. Den varslede Strejke aflyses derfor, hvilket ligeledes gælder Strejken overfor Smørforretningen »Rosen«. Jens Johansen.

Fra Centralorganisationen.

Meddelelser fra Afdelingerne, der ønskes optaget under denne Rubrik, maa være Redaktionen i Hænde senest 8 Dage, før Bladet skal udkomme.

Hjørring. Tirsdagen den 27. April Aften Kl. 8 pr. afholdes i Lokalerne paa »du Nord« ord. Generalforsamling med følgende Dagsorden: 1) Beretning. 2) Afdelingens Aarsregnskab og Arbejdsløshedskassens Kvartalsregnskab. 3) Valg af Kasserer. 4) Valg af Medlemmer til Bestyrelsen. 5) Valg af Suppleanter. 6) Valg af Revisorer og Revisorsuppleanter. 7) Eventuelt. Bestyrelsen.

København. De ordinære halvaarlige Generalforsamlinger afholdes saaledes:

AFDELING	DATO	LOKALE
Elektr.- og Belysningsmedhj.	Mandag d. 19. April	Kafe du Park, Gyldenløvesgade 4
Forsikringsmedhj.	Tirsdag d. 20. April	„Flora" 1. Sal, Haveselskabets Vej 3
Kolonialmedhj.	Torsdag d. 15. April	„Gimle" Lille Sal, Grundtvigsvej 14
Manufakturmedhj.	Tirsdag d. 20. April	„Harmonien" 1. Sal, Nørrevoldgade
Sæbe- og Parfumerimedhj.	Fredag d. 23. April	„Gimle" Lille Sal, Gruudtvigsvej 14

Alle Generalforsamlingerne begynder Kl. 7½ præcis. Dagsorden for samtlige Generalforsamlinger er: 1) Beretning. 2) Indkomne Forslag. 3) Valg. 4) Eventuelt.

N. B. Under Punkt 3 skal der for Elektr.- og Belysningsmedhj. Afdelingen, Kolonialmedhj. Afdelingen og Manufakturmedhj. Afdelingens Vedkommende ske Valg af Formand.

Eventuelle Forslag bedes indsendt til den paagældende Afdelingsformand senest 6 Dage før de respektive Generalforsamlingers Afholdelse.

Gyldig Medlemsbog **skal** forevises ved Indgangen. Bestyrelsen.

Handels- og Kontormedhjælpernes Diskussionsklub i København afholder ord. Generalforsamling Onsdag den 14. April Kl. 8 i Sct. Andreas Ordenens Lokaler. Alle Medlemmer bedes give Møde.

Søndag den 25. April: Kammeratlig Samvær. (Afslutning paa Vintersæsonen). Bestyrelsen.

København. Ord. Hovedgeneralforsamling afholdes Tirsdag d. 4. Maj Kl. 7½ i »Hallen«, Grundtvigs Hus, Studiestræde 38.

Dagsorden: 1) Beretning. 2) Regnskabet. 3) Indkomne Forslag. 4) Valg af: a. Formand. b. 2 Revisorer og 2 Revisorsuppleanter. c. Kontrahent til Social-Demokraten. 5) Eventuelt.

Eventuelle Forslag skal være Formanden i Hænde senest den 27. April.

Det trykte Aarsregnskab faas — mod Forevisning af gyldig Medlemsbog — paa Kontoret fra 27. April.

Umiddelbart efter Hovedgeneralforsamlingen afholdes Generalforsamling i Arbejdsløshedskassen.

Dagsorden: 1) Beretning og Regnskab. 2) Eventuelt.

Gyldig Medlemsbog **skal** forevises ved Indgangen. Forretningsudvalget.

Forsikringsmedhjælper-Afdelingen og Isenkræmmer-Medhjælper-Afdelingen i København vil fra 1. April bytte Kontoraften, saaledes at Forsikringsmedhjælper-Afdelingens Formand fremtidig har Kontoraften Torsdag fra Kl. 8—9 og Isenkræmmermedhjælper-Afdelingens Formand fremtidig Tirsdag fra Kl. 8—9.

Ribe. Paa Bestyrelsesmødet d. 21. Marts valgtes Chr. Boldt til Næstformand og Frk. E. Bro til Sekretær. D'Herrer Bogholder Andersen og Hansen indtraadte i Bestyrelsen i Stedet for Hr. Weis Hansen og Frk. Ulla Kjeldsen, der begge har etableret sig. Ebba Bro, Sekretær.

Rødby. Generalforsamling afholdtes den 3. Februar paa Eggerts Hotel. Formanden, Sofus Paulsen, nedlagde sit Mandat og nyvalgt blev Leander Ruus med 21 St. Forslag om at oprette 2 Agitationsudvalg, et ved Rødby Havn og et i Byen, vedtoges. Til førstnævnte Udvalg valgtes: Berg Nielsen, Rasmus Nielsen og Chr. Bergholdt, medens sidstnævnte Udvalg kom til at bestaa af Bruno Hansen, Krabbenhøft og Alf. Hansen. Endvidere nedsattes et Festudvalg. Da Regnskabet ikke var revideret, kunde det ikke fremlægges til Godkendelse, men skal fremlægges paa første Medlemsmøde. J. Rasmusen, fung. Sekretær.

Den sorte Tavle.

Medlem 28209, Chr. Thorsen, er slettet for Gæld af herværende Afdeling.
Skjern, den 18. Febr. 1920. Valdemar Nielsen.

Thisted Afdeling har set sig nødsaget til at slette Medlem 30482, J. H. Simonsen, Fællesforeningen, Thisted, da Vedkommende ikke undser sig ved at undlade at betale Kontingent til Gengæld for de Fordele, Organisationen har skaffet ham.
Thisted, den 18. Febr. 1920. L. Jensen.

Medlem 19014, Dorthea Hald, Søndergade 3, Vamdrup, er slettet af Esbjerg Afdeling paa Grund af Restance.
Lauritz Godsted.

Ved en ekstraord. Generalforsamling den 19. Marts vedtoges det at ekskludere Medlem Nr. 45208 Aage Mygdal Petersen, tilflyttet fra Viborg Afdeling, paa Grund af, han havde overtaget en blokere Plads hos Sagfører G. Møller, Middelfart.
Middelfart, d. 20. Marts 1920. Karen Bjørn.

Følgende Medlemmer er slettet af Nykøbing M. Afdeling for Restance:
13012, Axel Fredenslund. 20092, Ernst Damgaard. 36586, Laura Pedersen. 39350, Anna Jensen.
Nykøbing M., d. 17. Marts 1920. L. Andersen.

Udgivet af Centralorganisationen. — Ansvarsh. Red. Jens Johansen, Gl. Kongevej 6, Kbhvn. B. — Jensen & Rønager, Dr. Tværg. 9, Kbhvn. K.

DANSK HANDELS- OG KONTORMEDHJÆLPER TIDENDE

ORGAN · FOR · CENTRALORGANISATIONEN · AF · DANSKE HANDELS- OG KONTORMEDHJÆLPERFORENINGER

Nr. 9. 1. Maj 1920. 20de Aargang.

DEN DAGLIGE GERNING.

De seneste Aars energiske og intensive Arbejde for Opnaaelsen af bedre Arbejds- og Lønvilkaar, end der hidtil har været budt den danske Handels- og Kontormedhjælperstand, har naturnødvendigt medført, at alle Kræfter saavel indenfor Centralledelsen som i de enkelte Afdelinger har maattet koncentreres om dette bestemte: at faa oprettet Overenskomster eller Lønaftaler, der bød vore Standsfæller taaleligere Kaar end forhen.

Anstrengelserne paa dette Omraade har ikke været forgæves. Vi staar i Dag med over 300 afsluttede Overenskomster tilsammen omfattende ca. 15,000 Medlemmer, og Centralorganisationen har derved vist, at den og kun den er den rette Varetager af Medhjælperstandens Interesser i dette Land. Det tjener til vore Afdelingers Ære, at man ikke veg tilbage, da Øjeblikket kom, hvor tidligere Dages Løfter skulde omsættes i Praksis, men tvertimod straks var rede til at tage den ingenlunde altid lige lette Tørn med. Ogsaa hos de enkelte Medlemmer finder man nu en Forstaaelse af Organisationen og dens faglige Fremgangsmaade, en Forstaaelse, hvis hurtige Gennembrud den forløbne i faglig Henseende bevægede Periode har sin store Andel i.

Det er klart, at disse Opgaver har skullet og ogsaa er blevet stillede frem i første Række, hvor de selvfølgelig ogsaa bestandig bør være. Men derudover er der en Række Opgaver at varetage, Opgaver, som vel synes smaa og ringe sammenlignede med hin, men som alligevel hver for sig er af Livsbetydning for enhver Organisation. Disse Opgaver gælder det for os og navnlig for Afdelingerne ikke at tabe af Syne under Arbejdet for de faglige Spørgsmaal, thi gør vi det, vil det kunne blive af skæbnesvanger Betydning for de Formaal, der er Organisationens.

I saa Henseende bør der først og fremmest peges paa det Agitationsarbejde, som til enhver Tid maa foregaa i Afdelingerne, naturligvis med Hensyntagen til Forholdene og Aarstiderne. Forhen sattes Agitationen som Nummer Et i Afdelingerne, og vi maa ejheller nu forsømme denne, selv om Agitationen meget vel nu kan foregaa paa anden Maade end hidtil. Vi maa ikke slaa os til Ro med, at de faglige Resultater agiterer for os, thi vel ligger der en Agitation i hver afsluttet Overenskomst og i hver Krones Lønforhøjelse, Organisationen skaffer sine Medlemmer, men alene er dette ikke nok. Vi maa alle være med i Arbejdet for Tilslutning til Organisationen, men de enkelte Afdelinger maa organisere dette Arbejde saaledes, at der kommer Plan og System i dette og saaledes, at Kræfterne ikke gaar til Spilde ved en ufornuftig og planløs Anvendelse.

Centralorganisationen har i Øjeblikket ca. 30,000 Medlemmer. I Løbet af to Aar har vi firedoblet vort Medlemsantal, men vi kan ikke af den Grund paaregne, at Udviklingen fortsat vil bevæge sig i samme Tempo. Det gælder da om at være vaagen og parat til at forøge Tilgangen til Organisationen ved en vel tilrettelagt Agitation.

Og hertil kommer Agitationen paa Kontoret og i Forretningen. Vi maa vel snart være naaet dertil, at det er en Skam ikke at tilhøre sin Organisation og til det Punkt, hvor den organiserede Medhjælper ikke finder sig i at arbejde sammen med uorganiserede, der alene ved deres Passivitet overfor Organisationen modarbejder deres Kollegers Arbejde for bedre Vilkaar og som selv paa snylteragtig Manér høster Frugterne af det Arbejde, som disse udfører. Det maa kræves, at Medlemmerne sørger for at faa disse Medhjælpere organiserede, og vi maa paa samme Maade som andre Arbejdergrupper forlange,

at den nyansatte Medhjælper overfor sine Kolleger ved Fremvisning af en a jour holdt Medlemsbog straks dokumenterer at være en god Kammerat. Valgsproget maa være: Den, der ikke er med os, er imod os.

Af ikke mindre Vigtighed er Spørgsmaalet om Fasthed i Administrationsforholdene og en stadig og levende Forbindelse mellem Bestyrelse og Medlemmer og mellem Afdelingerne og Forbundet. Vor Bevægelse er netop anlagt paa Centralisationen, der forudsætter det allernøjeste og mest intensive Sammenspil af alle udøvende Kræfter. Det gælder for os at lægge vort Arbejde i den samme Plan og ikke hver hale til sin Side, thi saa standser vi selv Fremgangen. Derfor maa alle, det være sig ledende som menige Medlemmer, være i nøjeste Overensstemmelse med hverandre, at ikke Resultaterne skal blive problematiske.

Og medens vi er ved Spørgsmaalet, lad os saa fremhæve, at det i Organisationslivet som i Samfundslivet gælder, at Hensynet til den enkelte maa vige for Hensynet til de mange. Ikke saaledes at forstaa, at den enkelte ikke gennem Organisationen kan faa sine retmæssige faglige Interesser varetagne, thi det er jo netop Organisationens Opgave, men Flertallets Opfattelse maa her som i al parlamentarisk Virksomhed respekteres og være den afgørende, og skulde en Opfattelse ikke fuldtud kunne deles af enhver i alle mulige Tilfælde, saa maa man erindre, at man ved at slutte sig til en Bevægelse for derved at opnaa visse Fordele altid — ligegyldig hvilken Bevægelse det er — maa ofre noget af sin Frihed for at opnaa disse Fordele. Og selvfølgelig vil der være Spørgsmaal, hvor Opfattelserne ikke altid falder helt sammen, thi 30,000 Medlemmer kan nu engang ikke være fuldtud enige om alt, — det var heller ikke godt — og selv om de ledende var Engle, vilde der være Spørgsmaal, hvor ikke alle kunde gøres tilpas.

Derfor skal det enkelte Medlem ikke, naar der er truffet Afgørelser, som ikke stemmer med vedkommendes egen Opfattelse af Spørgsmaalet, melde sig fra Samarbejdet eller true med Udmeldelse og lign. Adgangen staar aaben for enhver til at gøre sin Indflydelse gældende indenfor Organisationen paa den Maade, det gennem Lovene er fastsat, og Organisationen er opbygget paa de reneste demokratiske Principper i forfatningsmæssig Henseende, der tillader enhver at gøre sine Anskuelser gældende og prøve at faa dem knæsatte som Organisationens.

Men som det her maa kræves, at den enkeltes personlige Interesser viger til Fordel for alles Vel, saaledes maa Organisationen ogsaa paa anden Maade stille Krav til det enkelte Medlem. Og Kravet maa være, at Medlemmerne gør deres Pligt overfor Organisationen, før de kræver deres Ret.

I mange Aar har Organisationen opfordret Medlemmerne til at fremsætte Kravet om retfærdigere Levevilkaar og har sat al Kraft ind paa at gennemføre saadanne, da Kravet blev fremsat. Herom bærer de sidste Par Aar tilstrækkelig Vidnesbyrd. Men man har altid fremhævet, at Medhjælperne maatte gøre deres Pligt, før de kunde kræve deres Ret og paa dette Standpunkt har man altid staaet godt og sikkert, uangribelig fra den Side, der iøvrigt spekulerer i Arbejdsforstyrrelser for at udnytte dette ogsaa mod de rolige Arbejdere. Men som dette Standpunkt har vist sig godt og sundt i faglig Henseende, saaledes maa det ogsaa i de organisationsmæssige Forhold være det, hvorpaa man bygger. »Gør din Pligt overfor Organisationen, og kræv derpaa din Ret af den,« maa være vort Motto og vor Retningslinie og følger vi den, vil vi yderligere gøre vor Organisation kraftig og handledygtig, saaledes at den til enhver Tid kan stole paa sine Medlemmer og derved formaa at føre disses Krav frem til heldig Afgørelse.

Ovenstaaende Betragtninger omfatter smaa og dagligdags Spørgsmaal, uanselige og selvfølgelige, men derfor alligevel af største Betydning for Organisationens Fremgang og Trivsel. Vi lever for Øjeblikket midt i en Tid, hvor man fra mange forskellige Sider og med mange forskellige Hensigter søger at skabe Uro og Forvirring om de klare Linier og om de Pligter og Rettigheder, der er de enkelte Samfundsborgeres. Lad os derfor forsøge, om vi midt i den urolige Tid kan tømre vor Organisation solidt og fast sammen, saa den kan blive os et trygt og sikkert Tilflugtssted mod Ufredens og Splidagtighedens Storme.

Dyrtidstillæg.

Dansk Principalforening.

EFTER Offentliggørelsen af Statistisk Departements nye Pristal tilskrev Organisationen Dansk Principalforening og begærede optaget Forhandlinger om Dyrtidstillæg til de Overenskomster, der er afsluttede med Dansk Principalforening.

Man gik ud fra, at Dansk Principalforening ligesom Dansk Textil Union foretrak en generel Ordning omfattende samtlige Overenskomster, da det ogsaa maatte formodes at være i Dansk Principalforenings Interesse at bibeholde Overenskomsternes ensartede Karakter.

Dette viste sig imidlertid ikke at være Tilfældet. Dansk Principalforening stillede sig afvisende overfor Optagelsen af generelle Forhandlinger, medens man erklærede sig villig til at forhandle i de Tilfælde, hvor der lokalt var stillet Krav om Dyrtidstillæg — en baade besværlig og utilfredsstillende Ordning for begge Parter.

I Henhold hertil førtes i Marts Forhandling om Dyrtidstillæg til Overenskomsterne i Aalborg, omfattende Isenkram og desideret Farvehandel detail, Bog- og Papirhandel detail,

Kolonial detail og en gros Handelen, og man enedes om følgende

Overenskomsttillæg.

Ved et i Dag afholdt Fællesmøde mellem Repræsentanter for Aalborg og Nørresundby Principalforening, Centralorganisationen af danske Handels- og Kontormedhjælperforeninger og Handels- og Kontormedhjælperforeningen i Aalborg, enedes man om, at der fra 1. Marts 1920 ydes følgende Dyrtidstillæg til de mellem Centralorganisationen og Dansk Principalforening løbende 4 Overenskomster i Aalborg angaaende Isenkram- og decideret Farvehandel detail, Bog- og Papirhandel detail, Kolonial detail samt en gros Handelen:

Til mandlige Medhjælpere:

1.—3. Aars Lønsats + 10 %
4. » » + 12½ %
5. » » + 15 %

Til kvindelige Medhjælpere ydes 10 % Dyrtidstillæg paa alle Satser.

Aalborg, den 30. Marts 1920.

Centralorganisationen
af danske Handels- og Kontormedhjælperforeninger.
Jens Johansen.

Dansk Principalforening.
C. F. Lytting.

Handels- og Kontormedhjælperforeningen i Aalborg.
Svend Rosendal.

Aalborg og Nørresundby Principalforening.
H. Unmack. **A. Abel.**

Der er derved opnaaet et Resultat, som maa kunne danne Basis for Forhandlinger om de øvrige med Dansk Principalet Dyrtidstillæg paa 15 %, der ydes fra 1. Marts d. A. foreliggende afsluttede Overenskomster, og Krav herom kan altsaa rejses fra de Medlemmer, der arbejder under Overenskomst, afsluttet med en af Dansk Principalforenings Medlemmer.

Københavns Apotekerforening.

Ogsaa overfor denne Forening fremsattes Anmodning om Dyrtidstillægsforhandlinger, saasnart Pristallet 142 % offentliggjortes. Det lykkedes at faa Forhandlingerne optaget ret hurtigt og i Slutningen af Marts opnaaedes Enighed om

Herom er der til Afdelingerne udsendt Cirkulære med Anmodning om at søge Forhandlinger optaget med de stedlige Apotekere om et tilsvarende Dyrtidstillæg.

Dansk Arbejdsgiverforening.

Endelig er der til Dansk Arbejdsgiverforening fremsendt Anmodning om Dyrtidstillægsforhandlinger under Henvisning til de ændrede økonomiske Forhold, der forrykkede Grundlaget, hvorpaa de afsluttede Overenskomster er byggede.

Fra Arbejdsgiverforeningens Side henviste man til det Standpunkt, der var indtaget overfor De samvirkende Fagforbund, at almindelig Lønforhøjelse ikke nu kunde gives, men under den fortsatte Korrespondance herom paaviste vi, at Arbejdsgiverforeningen paa forskellig Maade havde givet Tilsagn om saadan Forhandling, ligesom Overenskomsterne afsluttede i den foregaaende Periode ikke stod paa Højde med senere afsluttede. Under Pres heraf indvilgede Arbejdsgiverforeningen i at optage Forhandlinger om Dyrtidstillæg til Overenskomsterne med A/S H. Steensens Margarinefabrik, Vejle og Margarinefabriken »Alfa«, Vejen og ved Forhandlingen opnaaedes et Dyrtidstillæg af 20 % til Overenskomsten.

Da Organisationen dernæst rejste Krav for flere Firmaer, anmodede Arbejdsgiverforeningen om en samlet Forhandling og en saadan vil finde Sted i nærmeste Fremtid. Fra Organisationens Side er fremsendt Fortegnelse over de Overenskomster, hvortil Dyrtidstillæg ønskes tillige med Forslag til en generel Ordning, og dette vil danne Grundlaget for de kommende Forhandlinger, om hvis Resultat, der senere vil fremkomme Oplysninger.

Strejken hos Fællesforeningen for Danmarks Brugsforeninger.

DEN 1. April d. A. udløb den med Fællesforeningen for Danmarks Brugsforeninger i Fjor afsluttede Overenskomst. Det voldte dengang meget store Vanskeligheder at faa Overenskomsten gennemført, endog selve Forligsmanden maatte tilsidst træde til, hvorved det lykkedes at undgaa Konflikt.

Havde Oprettelsen af Overenskomsten saaledes voldt Vanskeligheder, saa var det ikke mindre vanskeligt at faa praktiseret Overenskomsten i dens rette Betydning og Aand. Utallige er de Klager, vi i Aarets Løb har modtaget fra Medlemmerne over Fællesforeningens Spidsfindigheder og Fortolkningskunster, og først efter mange Forhandlinger angaaende disse Forhold, lykkedes det at faa den sidste Del af Overenskomstperioden til at forløbe i nogenlunde Fordragelighed, selv om der dog stadig var nogen Gnidning til Stede mellem Personalet og Fællesforeningens Ledelse.

Efter Offentliggørelsen af Statistisk Departements Pristal i Februar Maaned blev der udarbejdet Forslag til ny Overenskomst med Fællesforeningen, og Forslaget blev efter at være godkendt i alle Klubberne fremsendt til Dansk Arbejdsgiverforening, med hvem der blev forhandlet i Løbet af Marts Maaned, dog uden Resultat. Man stillede sig nemlig ved denne Forhandling paa et lignende Standpunkt som i Fjor og viste absolut ingen Tilbøjelighed til at imødekomme de stillede Krav. Ja man fremkom endog med et Løntilbud, som vilde reducere de nuværende ikke særlig svimlende Indtægter. Dette Standpunkt ændrede man dog i Forhandlingens Løb, men de øvrige Tilbud var af en saadan Beskaffenhed, at Forhandlingerne sprængtes, og straks derefter fremsendte Organisationen første Strejkevarsel.

Af Hensyn til Paaskekrisen blev Strejken imidlertid udsat til at træde i Kraft fra og med den 20. April, og der blev derved atter Lejlighed til at forhandle om en fredelig Ordning af Sagen. Forhandlingerne førte dog ikke til det forønskede Resultat. Det lykkedes vel at komme til Enighed om flere af Overenskomstens Bestemmelser, men Lønspørgsmaalet stod stadig aabent til Trods for, at Organisationen satte sine Krav ret betydeligt ned. Endvidere stod Spørgsmaalet om Løfteparagrafen, som Organisationen ønskede affattet paa en noget anden Maade, uløst tilbage.

Den sidste Forhandling fandt Sted Mandag den 19. April, men da Arbejdsgiverforeningen stillede sig meget stejlt og bestandig holdt igen overfor de krævede Lønninger, sprægtes Forhandlingerne definitivt, og Strejken traadte fra Tirsdag Aften den 20. April i Kraft.

Fra Fællesforeningens Side søger man nu at bringe et falsk Moment ind i Striden, idet man til samtlige Brugsforeninger i Landet har sendt et Cirkulære, hvori man meddeler, at Strejken er etableret bl. a. for at faa gennemført en ugentlig Arbejdstid paa 44 Timer. Dette er fuldkommen usandfærdigt. Det oprindelige Forslag lød vel paa en daglig Arbejdstid af 8 Timer, dog at der Lørdag skulde lukkes Kl. 2 Eftm., men i Forhandlingerne er Organisationen indgaaet paa en ugentlig Arbejdstid paa 48 Timer.

Strejken føres udelukkende paa Lønspørgsmaalet og den i Forbindelse hermed staaende Løfteparagraf, som Organisationen har forlangt til Erstatning for den tidligere, og det skyldes udelukkende Arbejdsgiverforeningens og Fællesforeningens Stædighed, at der ikke er opnaaet noget Resultat, thi den tilbagestaaende Divergens bestod kun i nogle faa Hundrede Kroner aarlig.

Strejken omfatter Hovedforretningen i København samt Filialerne i Aalborg, Aarhus, Esbjerg, Horsens, Kolding, Nykøbing F., Odense, Randers, Rønne, Skive, Thisted og Vejle, og overalt har vore Medlemmer med Begejstring sluttet sig til Arbejdsnedlæggelsen, ligesom man fra Offentlighedens Side stiller sig sympatetisk overfor denne Kamp, som Organisationen for sit Vedkommende har søgt at undgaa. Det viser sig saaledes, at ikke saa faa Brugsforeninger — altsaa Fællesforeningens egne Medlemmer — overfor denne har protesteret mod det Løntilbud, der var givet Medhjælperne, og har udtalt deres Harme over, at Fællesforeningen ikke formaaede at komme til Rette med Organisationen uden Konflikt.

Muligvis vil denne Kamp blive lang, thi Arbejdsgiverforeningen med sin stridslystne Formand staar jo bag den, men vi er fast bestemt paa at føre Striden til Ende med et godt Resultat, og derfor maa hvert eneste Medlem af Organisationen føle denne Sag som sin egen. Det gælder nemlig ikke alene Fællesforeningen ved denne Lejlighed, men det gælder om at forhindre, at Arbejdsgiverforeningen ved en Sejr sætter Bom for det faglige Arbejde, Centralorganisationen med saa udmærkede Resultater har ført i de seneste Aar. Det skal ikke ske og derfor sætter vi al Kraft ind paa en sejrrig Udgang af den os paatvungne Kamp.

Overenskomst

med

I. A. Alstrup, Aarhus.

I April Maaned er der med Grosserer I. A. Alstrup, Aarhus, afsluttet en Overenskomst, der adskiller sig fra de øvrige med Dansk Principalforenings Medlemmer afsluttede ved Lønsatserne, og desuden har særlig Interesse, fordi Hr. Alstrup er Næstformand for Dansk Principalforening, hvorfor man maa formode, at Overenskomsten kan danne Præcedens for efterfølgende Overenskomst med denne Hovedorganisation.

Overenskomsten er saalydende:

OVERENSKOMST

mellem

Dansk Principalforening

og

Centralorganisationen af danske Handels- og Kontormedhjælperforeninger

ved

Handels- og Kontormedhjælperforeningen i Aarhus,

angaaende de af Centralorganisationens Medlemmer, der er beskæftigede hos Grosserer I. A. Astrup, Studsgade, Aarhus.

§ 1.

Arbejdstiden.

Arbejdstiden er for Kontor og Lager 48 Timer ugentlig.

For Butikken er Arbejdstiden de 5 første Søgnedage fra Kl. 7½—6 med 1½ Times Middagspavse, Lørdag fra 7½—9 med 2 Timers Spisepavse. Fra 1/10—31/3 lukkes dog først op Kl. 8.

Saafremt de øvrige Læderhandlere i Aarhus indgaar paa at lukke Kl. 8 om Lørdagen, er Firmaet villig til at gaa med hertil.

§ 2.

Lønforhold.

a. Minimallønnen for Lærlinge er:

Mandlige:		Kvindelige:	
1. Aar	Kr. 70 pr. Maaned	1. Aar	Kr. 70 pr. Maaned
2. »	» 90 » »	2. »	» 90 » »
3. »	» 115 » »	3. »	» 115 » »
4. »	» 150 » »		

Minimallønnen for mandlige Medhjælpere med 4 Aars Anciennitet ved Faget fastsættes efter følgende Skala:

1. Aar	Kr.	235	pr. Maaned
2. »	»	260	» »
3. »	»	290	» »
4. »	»	325	» »
5. »	»	360	» »
6. »	»	425	» »

Minimallønnen for kvindelige Elever er:

1. Aar	Kr.	85	pr. Maaned
2. «	»	110	» »
3. »	»	135	» »

Minimallønnen for kvindelige Medhjælpere med 3 Aars Anciennitet ved Faget fastsættes efter følgende Skala:

1. Aar	Kr.	175	pr. Maaned
2. »	»	200	» »
3. »	»	235	» »
4. »	»	275	» »
5. »	»	300	» »

Af Minimallønnen er 25 % Dyrtidstillæg.

Lærlinge, der møder med Realeksamen eller Eksamen fra en et-aarig Handelsdagskole, godtgøres 1 Aars Anciennitet.

b. Lønninger, der ved Overenskomstens Ikrafttræden ligger højere end de heri fastsatte, maa ikke reduceres, og ved Nyantagelser skal der lønnes efter Anciennitet ved Faget.

c. Det er en Forudsætning for Minimallønsbestemmelserne, at Lønnen for ældre, dygtigere eller mere betroede Medhjælpere til enhver Tid ligger højere end de forannævnte Mindstelønninger, og saafremt Misforhold paa dette Omraade skønnes at være til Stede, har Organisationen Paataleret.

§ 3.

Overarbejde.

Overarbejde betales de første 3 Timer med et Tillæg til Arbejdsfortjeneste af 50 %. For Arbejde udover de første 3 Timer, samt for Søn- og Helligdagsarbejde betales et Tillæg af 100 %. Timelønnen regnes efter 25 Søgnedage = 200 Timer pr. Maaned.

Til Overarbejde henregnes for Butikkens Vedkommende ikke den sædvanlige Oprømning og lignende i indtil ¼ Time efter Arbejdstidens Ophør. Dog forudsættes det, at saadant kun finder Sted undtagelsesvis.

§ 4.

Ferie.

Medhjælperne har Ret til en Uges Sommerferie, naar de har været ansat før 1. April det paagældende Aar. Medhjælpere med mere end et Aars Anciennitet har 10 Søgnedages Sommerferie.

I Ferietiden oppebæres fuld Løn. Ferien skal falde i Tiden 1. Maj—1. September.

§ 5.

Opsigelsesfrist.

Hvor ingen anden Opsigelsesfrist er aftalt, er Opsigelsesfristen 1 Maaned til den 1. i en Maaned. — I Tilfælde af en af Hovedorganisationerne — Dansk Principalforening eller Centralorganisationen lovlig varslet Arbejdsstandsning, falder alle Enkeltaftaler, derunder særlig aftalte Opsigesesfrister, ud af Kraft.

§ 6.

Voldgift.

Uoverensstemmelser mellem Grosserer I. A. Alstrup og nævnte Medhjælpere skal altid søges ordnede ved Forhandling mellem Dansk Principalforenings stedlige Repræsentant og en Repræsentant for Handels- og Kontormedhjælperforeningen i Aarhus, eventuelt ved Tilkaldelse af Hovedorganisationernes Repræsentanter.

Saafremt Uoverensstemmelsen angaar Fortolkning af nærværende Overenskomst, og der ikke opnaas Enighed ved Forhandling, skal Spørgsmaalet indbringes for en Voldgiftsret, der nedsættes paa følgende Maade:

Dansk Principalforening og Centralorganisationen vælger hver sin Voldgiftsmand, og disse i Forening vælger en Opmand, der leder Voldgiftsrettens Forhandlinger og eventuelt afsiger Kendelse. Opnaas ikke Enighed om Valget af en Opmand, skal Parterne anmode Formanden for Den faste Voldgiftsret om at udnævne denne.

Overenskomsten træder i Kraft den 1. Maj 1920 og er gældende, til den med 3 Maaneders Varsel opsiges af en af Parterne, dog tidligst til Ophør den 1. Juli 1921.

Aarhus, den 10. April 1920.

Centralorganisationen
af danske Handels- og Kontormedhjælperforeninger.
Jens Johansen.

Handels- og Kontormedhjælperforeningen i Aarhus.
Gustav Pedersen.

Dansk Principalforening.
C. F. Lytting.

Firmaet I. A. Alstrup, Aarhus.
I. A. Alstrup.

Som det vil bemærkes, er der fastsat Lønninger for Lærlinge, og Dansk Principalforening har derved opgivet sit tidligere indtagne Standpunkt, ikke at ville forhandle herom. Lønnen for Medhjælpere begynder som man vil se med 2820 Kr. og slutter paa det 6. Aar med 5100 Kr., og for Kvinder er Begyndelseslønnen 2100 Kr. og Slutlønnen det 5. Aar 3600 Kr. Dette er dog kun Minimallønninger, og det er en Forudsætning, at Lønnen for ældre, dygtigere eller mere betroede Medhjælpere altid skal ligge højere, ligesom Organisationen har Paataleret, hvis Misforhold finder Sted.

Denne Overenskomst er et nyt Bevis paa, hvad Medhjælperne kan opnaa ved at være organiserede og ved at staa sammen i Arbejdet for menneskelige Vilkaar, og den bør mane de uorganiserede Medhjælpere til snarest at slutte sig til deres Kammerater, medens de organiserede bør lære at rejse Krav om lignende Arbejdsvilkaar.

Pensionatsforholdene.

Medens der under Krigen er foretaget højst nødvendige Forholdsregler mod griske Forsøg paa uberettigede Forhøjelser af Huslejen og ligeledes er grebet regulerende ind overfor Fremleje af Værelser til Logerende, har man hidtil intet foretaget for at beskytte disse sidste mod at blive udbyttede af Pensionaterne, der ganske frit har kunnet forhøje Priserne paa Kosten, og derved ofte har udnyttet Prisstigningerne paa Levnedsmidler til at skaffe sig ekstra Indtægt.

Dette er navnlig gaaet ud over de unge og ubemidlede, som er henvist til at leve paa Pensionat, og til denne Kategori maa særlig henregnes Handels- og Kontormedhjælperne, der mere end nogen anden Samfundsklasse flytter rundt fra Sted til Sted. For disse bliver Dyrtiden derfor mere mærkbar, idet de officielle Pristal bygger paa Gennemsnittet af Levnedsmidler og Nødvendighedsgenstande, medens Pensionærerne maa betale Priser, der ligger langt over, hvad Priserne iøvrigt er officielt fastsatte til.

Der vil nu imidlertid blive raadet Bod herpaa, idet Regeringen har nedsat et Udvalg til at undersøge Pensionatsforholdene og eventuelt, hvor der findes Grund dertil, til at gribe regulerende ind paa Priserne.

Fra Pensionatsudvalget er der til Organisationen rettet Forespørgsel, om der fra vore Medlemmers Side var Grund til Klage over Pensionatspriserne eller Forholdene paa Pensionaterne, og denne Forespørgsel har vi videresendt til Afdelingerne med Anmodning om at indsamle saadanne Klager fra Medlemmerne og tilstille Hovedkontoret disse.

Vi henleder Medlemmernes Opmærksomhed herpaa, idet vi gør opmærksom paa, at eventuelle Klager maa indsendes til Afdelingen snarest muligt og senest den 10. Maj, saaledes at den stærkt paakrævede Undersøgelse af disse Forhold snarest kan blive iværksat.

NB. Afdelingerne gøres opmærksom paa, at Fristen for Indsendelse af Klager er forlænget til 15. Maj.

Amts- og Retskontormedhjælpernes Fællesklub.

De af Fællesklubben til Afholdelse i Paaskedagene berammede Møder, som paa Grund af Situationen maatte aflyses, afholdes nu

Kristi Himmelfartsdag, Torsdag den 13. Maj 1920:

I Roskilde Eftermiddag Kl. 2½.
I Odense » » 1½.
I Aarhus » » 1½.

Mødestederne vil senere blive meddelt i særlige Cirkulærer, som udsendes til alle offentlige Kontorer.

Kolleger! Kom til disse Møder saa mange som komme kan. Lad os ikke kalde forgæves. Vær med i Arbejdet. Det er Deres egen og hele vor Stands Fremtid, det gælder!

Bestyrelsen.

Isenkræmmer-Medhjælper-Foreningens Bortlodning.

Ved den paa Generalforsamlingen d. 13. April stedfundne Lodtrækning blev følgende Numre udtrukne: 185—505—128—1354—978—392—326—245—741 og 616.

Gevinsterne udleveres ved Henvendelse til Johs. Nielsen, Gl. Kongevej 151 (O. E. Lund).

Advarsel.

Jensen & Johnsen's Moral.

Under en Chaufførkonflikt i Farvehandlerfirmaet Jensen & Johnsen, Aarhus, nægtede en dér ansat Medhjælper at gøre Budtjeneste, idet han gik ud fra, at han under saadanne Forhold vilde falde andre Arbejdere i Ryggen derved.

Dette blev Firmaets Ledere imidlertid saa fortørnede over, at de fandt det passende at smide Manden ud med det samme, og da dette ikke kunde lade sig gøre paa regulær Maade, fik de under stærkt Pres og ved Hjælp af en tilkaldt Sagfører den unge og paa disse Omraader uerfarne Mand til at skrive under paa, at han »efter Overenskomst« hævede Forholdet til Firmaet.

Derved fik d'Herrer ganske vist den juridiske Side i Orden, men at det derved skulde blive mere fair, faar de sikkert intet Menneske til at give dem Ret i, og vi vil antage, at Medhjælperne vil betakke sig for at søge Ansættelse i et Firma, hvor de vil kunne risikere at blive budt Skruebrækkerarbejde.

Gustav Pedersen.
Formand for Handels- og Kontormedhjælperforeningen i Aarhus.

Fra vor Centralledelse.

Beretning for Marts 1920.

Situationen.

Sidste Del af Maaneden beherskedes naturligvis af den proklamerede Generalstrejke, der ganske overskyggede alle andre Spørgsmaal, og som Organisationens Ledelse telegrafisk blev indkaldt for at tage Stilling til. Iøvrigt formede Maaneden sig med sædvanlig Fart i det faglige Arbejde og med Travlheden med at tilrettelægge Arbejdet for Regnskabsaarets Afslutning.

Agitationen.

Der har i Marts været en Tilgang af 428 Indmeldelser fra 73 Afdelinger. Heraf har København 165, Aarhus 41, Aalborg 26, Esbjerg 18, Randers og Vejle 16, Odense 13, Nakskov 9, Holsted, Horsens og Nykøbing F. 7, Kallundborg og Kolding 6, Direkte, Frederiksværk og Slagelse 5, Holstebro, Nordbane og Sakskøbing 4, Bornholm, Fakse, Grenaa, Fredericia, Helsingør, Ringsted, Svendborg, Viborg og Vejen 3. Desuden har en Række Afdelinger indsendt 1 og 2 Indmeldelser.

Ny Afdeling er oprettet for Byerne Holsted, Brørup og Gørding og Møder er afholdt i Holsted (Lauritz Godsted talte), Roskilde (Gustav Pedersen talte) og Stiftelsesfest i Horsens (Julius Hansen talte).

I Maanedens Løb er der oprettet Klubber for Personalet i følgende Firmaer: Alex. Rasmussen, A/S Det danske Mælke Compagni, Afskriverne i Det forenede Dampskibsselskab og A/S C. P. Lauritzen & Co., København, F. D. B., Randers og Gyldendals Boghandel. Slagelse.

Lønarbejdet.

Der er i Maanedens Løb givet Tilladelse til Forhandling om Overenskomst med følgende Firmaer:

København: Dansk Kaffe- og Koloniallager, Brødr. Dahl, A/S Chokoladefabriken »Globus«, A/S Det danske Mælke Compagni, A/S Arbejdernes Fællesorganisations Brændselsforretning, A/S C. Schous Fabriker (Kontorpersonalet), A/S C. P. Lauritzen & Co., samt Falkonergaardens Fabriker.

Provinsen: Dansk Principalforening (Bog- og Papirhandel), Gyldendals Boghandel, Veddum Brugsforening, Utzon & Stegmann, Chr. Jensen, Bertelsen & Larsen, Axel Carlsen, P. Hansen & Co. og Brdr. Nyholm & Co., Aalborg. I. A. Alstrup, Jernbanefunktionærernes Brugsforening, Sct. Nicolauskildes Brøndanstalt og C. W. Obels Udsalg, Aarhus, Rønne Brugsforening, Rønne, Arbejdernes Fællesorganisation, Helsingør, Viggo Andersen, Hillerød, Simon Krogh, Køge, Kolonialhandlerne i Maribo, Dalum Brugsforening og Odense Brugsforening, Odense, Farvehandlerne i Svendborg, samt Varde Kolonialhandlerforening, Varde.

Desuden er der optaget Forhandlinger om Fornyelse af Overenskomsten med Fællesforeningen for Danmarks Brugsforeninger omfattende alle dennes Afdelinger i København, Aalborg, Aarhus, Bornholm, Esbjerg, Horsens, Kolding, Nykøbing F., Odense, Randers, Skive, Thisted og Vejle.

Endvidere er der givet Tilladelse til Forhandling om Dyrtidstillæg med følgende Firmaer:

T. M. Werner, A/S C. Schous Fabriker (Lagerpersonalet) og A/S Otto Mønsted, København samt Forsikringsselskabet »Jylland«, Aarhus.

I København er der afsluttet 7 Overenskomster, hvoraf følgende er de mest betydende:

P. Wulffs Cigarfabrik, København, omfatter 15 Medlemmer. Arbejdstiden er paa Kontoret fra 9—5, Spisepavse 20 Minutter, Lageret 8—5, Lørdag 8—2, Spisepavse ½ Time, Fabriken 7—6, Lørdag 7—4, Spisepavse 2 Timer. Løn: Elever 1000, 1250, 1500 Kr. pr. Aar, mdl. Medhjælpere (3 Aar, 18 Aar) 2700, 3000, 3300, 3600, 4000, 4500, 5000 Kr. pr. Aar, kvdl. Medhjælpere (3 Aar, 18 Aar) samme Satser ÷ 20 %. Der udleveres Røgcigarer i samme Omfang som hidtil eller ogsaa betales der en Erstatning paa 25 Kr. pr. Maaned til mdl. Medhjælpere og 20 Kr. pr. Maaned til kvdl. Medhjæpere. Løber fra 1. Januar 1920 til en 1. Maj.

Københavnske Speditørers Arbejdsgiverforening (Københavns Central Afdeling) omfatter 100 Medlemmer. Arbejdstid 48 Timer ugentlig. Løn: Elever 1000, 1250, 1500 Kr. aarlig, nyantagne Klarerere de første 3 Maaneder 230 Kr. pr. Maaned, mdl. Medhjælpere (3 Aar, 18 Aar) 275, 310 Kr. pr. Maaned, kvdl. Medhjælpere (3 Aar, 18 Aar) samme Satser ÷ 20 %.

Alfred Benzon (Københavns Kolonial Afdeling) omfatter 24 Medlemer. Arbejdstiden er for Teknisk Materialhandel 51 Timer ugentlig, for en gros Lageret 48 Timer. Løn i Teknisk Materialhandel: Elever 900, 1200, 1500 Kr. pr. Aar, mdl. Medhjælpere (3 Aar, 18 Aar) 2600, 2900, 3200, 3600, 4000, 4400, 4800 Kr. pr. Aar, kvdl. Medhjælpere (3 Aar, 18 Aar) samme Satser ÷ 20 %. Løn paa en gros Lageret: Mdl. Medhjælpere (3 Aar, 18 Aar) 2700, 3000, 3300, 3700, 4000, 4200 Kr. pr. Aar, Assistenter 4800 Kr. pr. Aar. Løber fra 1. Marts til en 1. April.

Jacob Triers Eftf. (Københavns Kolonial Afdeling) omfatter 7 Medlemmer. Arbejdstiden: I Butiken 50 Timer, Kontoret 48 Timer ugentlig, ½ Fridag hver 14. Dag. Løn: Elever 900, 1200, 1500 Kr. aarlig, mdl. Medhjælpere 2600, 2900, 3200, 3600, 4000, 4400, 4800 Kr. pr. Aar, kvdl. Medhjælpere samme Satser ÷ 20 %.

Parfumeri »Breining« (Københavns Sæbe- og Parfumeri Afdeling (omfatter 20 kvindelige Medlemmer). Arbejdstid 9—6, Spisepavse 1 Time. Løn: Elever 900, 1200, 1500 Kr. pr. Aar, kvdl. Medhjælpere (3 Aar, 18 Aar) 2100, 2400, 2700, 3000, 3300, 3600 Kr. pr. Aar. Løber fra 1. Februar 1920 til en 1. Oktober.

I Provinsen er der afsluttet 12 Overenskomster, hvoraf følgende er de mest betydende:

Dansk Principalforening angaaende Bog- og Papirhandel, Aalborg (Aalborg Afdeling) omfatter 20 Medlemmer. Arbejdstiden er 54½ Time ugentlig. Løn: Mdl. Medhjælpere (4 Aar) 200, 225, 250, 300, 335 Kr. pr. Maaned, kvdl. Medhjælpere (3 Aar) 140, 160, 180, 200, 225 pr. Maaned.

Mejeriet »Vesterbro«, Aarhus (Aarhus Afdeling) omfatter 8 Medlemmer. Arbejdstiden er 48 Timer ugentlig. Løn: Mdl. Medhjælpere (3 Aar) 200, 225, 250, 300 Kr. pr. Md., kvdl. Medhjælpere (3 Aar) 150, 175, 200, 225 Kr. pr. Maaned, Elever 85, 100, 125 Kr. pr. Maaned, Bogholderen 4600 Kr. pr. Aar.

Hans Messerschmidt, Hillerød (Hillerød Afdeling), omfatter 3 Medlemmer. Arbejdstid, Sommer fra 7, Vinter fra 8—6, Fredag til 7, Lørdag til 9. Spisetid 1½ Time, Lørdag 2 Timer. Arbejdstid for Kontoret 9—6, Spisetid 2 Timer. Løn: Mdl. Lærlinge 75, 90, 110, 125 Kr. pr. Maaned. kvdl. Lærlinge 75, 90, 110 Kr. pr. Maaned, mdl. Medhjælpere (4 Aar) 240, 258, 276, 360, 400 Kr. pr. Maaned, kvdl. Medhjælpere (3 Aar) 160, 190, 235, 280, 320 Kr. pr. Maaned.

A/S Langelands Frøavls Co., Rudkøbing (Lan-

gelands Afdeling), omfatter 9 Medlemmer. Arbejdstid 51 Timer ugentlig. Løn: Lærlinge og Elever 65, 100, 150 Kr. pr. Maaned, mdl. Medhjælpere (3 Aar) 225, 250, 300, 350 Kr. pr. Maaned, kvdl. Medhjælpere (3 Aar) 175, 200, 225, 250 Kr. pr. Maaned. Løber fra 1. Marts 1920 til 1. Januar 1921.

Odense Brugsforening, Odense (Odense Afdeling), omfatter 14 Medlemmer. Arbejdstid højst 52 Timer pr. Uge. Løn: Lærlinge 75, 90, 110, Kr. pr. Maaned, mdl. Medhjælpere (3 Aar) 220, 245, 270, 300, 330 Kr. pr. Maaned, kvdl. Medhjælpere (3 Aar) 175, 200, 225, 240 Kr. pr. Maaned. Løber fra 1. April 1920 til 1. April 1921.

Vejle Byraad Vejle (Vejle Afdeling), omfatter 35 Medlemmer. Arbejdstiden er 48 Timer ugentlig. Løn: Elever 1200, 1500, 1800 Kr. pr. Aar, mdl. Medhjælpere 225, 250, 275, 325, 375 Kr. pr. Maaned, kvdl. Medhjælpere 175, 200, 225, 250, 275 Kr. pr. Maaned.

Dyrtidstillæg.

Med Dansk Textil Unions Principal Afdeling er der opnaaet et Dyrtidstillæg paa 10 % til alle Lønsatser. Det er Manufakturmedhjælperne i Aalborg, Aarhus, Esbjerg, Fredericia, Helsingør, Herning, Holstebro, Køge, Løgstør, Maribo, Middelfart, Nyborg, Nykøbing F., Nykøbing M., Odense, Roskilde, Rudkøbing, Rønne, Sakskøbing, Skive, Svendborg, Stubbekøbing, Thisted, Varde og Vejle, som derved faar Lønforbedringer.

Med A/S Otto Mønsted, København, er der opnaaet det, at det i Overenskomsten fastsatte Dyrtidstillæg er hævet fra 25 til 45 %.

Retshjælpen.

Der er i Maanedens Løb bevilget Retshjælp til: 25035 Aage Hoff-Petersen ctr. Thorvald Hansen, Rønne (3 Maaneders Gage Kr. 450,00 + Provision), 30419 Rigmor Petersen ctr. Julius Petersen, København (4 Maaneders Gage Kr. 500,00), 37481 Robert Petersen ctr. Henrik Lucas, København (4 Maaneders Gage Kr. 1200,00). 31458 Carl V. Sennels ctr. Fællesforeningen for Danmarks Brugsforeninger (Dyrtidstillæg Kr. 71,87), 22715 Jenny Vind Frederiksen ctr. Børge Hansen, København (1 Maaneds Gage Kr. 250,00), 33042 O. Boyer ctr. A/S Nordiske Kabel- og Traadfabriker, Middelfart (Dyrtidstillæg Kr. 249,74), 40566 Erna Birch ctr. Hemming Jensen, København (1 Maaneds Gage Kr. 100,00) og 36989 Ernst Witthoff ctr. A/S Nordiske Kabel- og Traadfabriker, København (3 Maaneders Gage og Dyrtidstillæg Kr. 1380,00).

Vundet er Sagerne: 28214 Ejnar Christensen trc. M. H. Schydt, Grindsted (Kr. 100,00) og 42615 Ingeborg Jensen ctr. Frederik Fiedler, København (Gage Kr. 262,50 + Renter Kr. 1,77 + Omkostninger Kr. 60,00).

Tabt er Sagerne: 24141 Axel Baltzersen ctr. Landmandsbanken, Nakskov, 19463 E. Eriksen, 17029 H. Lanthau og 11284 N. Kløvborg ctr. Schuchardt & Schytte, København, og 38369 Laura Nielsen ctr. Dansk Konservesfabrik, Aarhus.

Nægtet Retshjælp: 9854 Axel Christensen ctr. Fr. Scheffmann, Odense og 7246 Arthur Christensen ctr. H. Daugaard, Kolding.

Appelleret til Landsretten af os er Sagen 28369 Laura Nielsen ctr. Dansk Konservesfabrik, Aarhus.

Ordnede i Mindelighed er Sagerne: Oda Dunker str. Duzaine Hansen (Gage Kr. 78,00) og Robert Christensen ctr. A/S C. Shous Fabriker, København (3 Maaneders Gage).

Amts- og Retskontormedhjælpernes Fællesklub.

Ved Folketingsmand Vald. Olsen og Landstingsmand K. K. Steincke er der indbragt et Andragende fra Amts- og Retskontormedhjælpernes Fællesklub om Dyrtidstillæg til Medhjælperne paa Amts- og Retskontorerne.

Lokaleforholdene.

Da de af os, i Ejendommen Gl. Kongevej 6 paa 3. Sal, lejede Lokaler efterhaanden er blevet for smaa, har vi yderligere lejet 4 Værelser beliggende i samme Ejendom paa 5. Sal.

Fast Administration.

Kolding Afdeling har anmodet om Tilskud til fast Administration, hvilket er bevilget. Den nuværende Kasserer Aksel L. Lorenzen er valgt til fast Formand og tiltræder som saadan 1. Juli d. A.

Hovedbestyrelsen.

Da Hr. A. Bach Andersen, Hadsund, har nedlagt sit Mandat som Medlem af Hovedbestyrelsen, er 2. Suppleant Hr. Peter Nørgaard indtraadt, da 1. Suppleanten Hr. C. Hammer, København, ikke ønskede at modtage Mandatet.

Repræsentantskabet.

Ved Hr. Peter Nørgaards Indtrædelse i Hovedbestyrelsen er der blevet et Mandat i Repræsentantskabet for København ledigt, og den først forestaaende Suppleant Hr. S. Schaumborg-Madsen, København er indkaldt.

Ligeledes har Hr. Wied Kirkegaard, Maribo, begrundet paa Etablering nedlagt sit Mandat i Repræsentantskabet for Sjælland, og Suppleant Frk. Elna Brodthagen, Nykøbing F., er indkaldt og har modtaget Mandatet.

Hovedbestyrelsesmøde

er afholdt 7. og 8. Marts.

Forretningsudvalgsmøder

er afholdt 6., 19. og 26. Marts.

Cirkulærer

Nr. 12 til 23 angaaende Konflikter, Retshjælpen, Strejkeunderstøttelse, Optagelse, Restancer, Arbejdsløshedsunderstøttelse, Flytning, Dyrtidstillæg og Generalstrejken er udsendt.

Arbejdsløshedskassen

har for Februar udbetalt Understøttelse for 8830 Dage med Kr. 22996,30. Heraf er ordinær Kr. 6737,25, for Karensaaret Kr. 1149,00, Dyrtidstillæg Kr. 10381,00, Fortsat Hjælp Kr. 3416,25 og Huslejehjælp Kr. 1312,80.

Der indgik i Februar 193 Begæringer, hvoraf anerkendtes 178, nægtedes 10 og 5 bortfaldt.

Medlemstilgang i Marts 428.

Cycletur!

I Lighed med tidligere Aar arrangeres der

Søndag den 9. Maj

Cykletur til Lyngby og Omegn.

Samlingssted:

Sct. Hans Torv (ved Kuhm Nørrebro)

Kl. 10¾, Afgang Kl. 11 pr.

Kl. 12½ Frokost (medbragt Mad) i Hotel »Lyngby«s store Have. Eftermiddagen benyttes til Spadsereture eller Cykleture i Omegnen (Landbrugsmuseet, Flyvepladsen i Lundtofte).

Fra Kl. 7—11 Bal i Hotel Lyngbys store Festsal

(Entré Kr. 1,50).

Deltagere pr. Tog afrejser fra Nordbanegaarden Kl. 11^{37} eller 2^{26}. Hjemrejsen Kl. 10^{41} eller 11^{10}.

Alle Handels- og Kontormedhjælpere med Venner og Bekendte indbydes!

Stor Tilslutning forventes!

Oscar Hansen. K. Kristensen.

Conto pro diversi.

FOLKEHØJSKOLEN FOR UNGE HANDELSMEDHJÆLPERE »Købmandshvile«, Hørsholm, begynder sin Vintersæson den 1. September og fortsætter i 8 Maaneder til 30. April. Højskole- og Handelsfagene er som sædvanlig. Indmeldelser bør ske i god Tid, da Pladsen er begrænset.

KURSUS FOR HANDELSSKOLELÆRERE.

I Henhold til Bevilling paa Finansloven for 1920—21 afholdes der i Tiden fra 13. Juli til 7. August ved den jyske Handelshøjskole i Aarhus Kursus for Handelsskolelærere.

Kursus A omfatter Bogføring og varer i 75 Timer og Kursus B omfatter Regning, der gennemgaas i 40 Timer.

Ansøgning om Deltagelse i det samlede Kursus eller særskilt i Kursus A eller B indgives inden den 15. Maj til Handelsministeriet, hvor nærmere Oplysninger om Betingelserne for Deltagelse faas.

BUTIKSLUKNINGEN.

Der har hersket nogen Tvivl angaaende Tidspunktet for Lukning af Butikerne, idet Forslaget om Forlængelse af Lukkeloven ikke blev gennemført inden Paaskekrisen. Imidlertid gjalt de ministerielle Forordninger om tidligere Lukning af Hensyn til Lysforbruget bestandig, selv om Loven ikke var gennemført.

Der er nu udsendt nye Bekendtgørelser, hvorefter Lukketiden i Sommerhalvaaret indtil 1. Oktober er fastsat til Kl. 7 de fire første Dage, Kl. 8 Fredag og Kl. 9 Lørdag. I Lighed med i Fjor bør Afdelingerne imidlertid arbejde for at bibeholde den tidlige Lukning i disse Sommermaaneder.

Løbende Konflikter.

Fællesforeningen for Danmarks Brugsforeninger.

Strejken er nu blevet effektiv og omfatter følgende Byer: København, Aalborg, Aarhus, Esbjerg, Horsens, Kolding, Nykøbing F., Odense, Randers Rønne, Skive, Thisted og Vejle-

A/S Frichs Aarhus.

Det lykkedes ikke at komme til Enighed om ny Overenskomst og Medhjælperne er derfor gaaet i Strejke d. 22. April.

A/S Dansk Svovlsyre- & Superphosphatfabrik, Aalborg og Nørresundby,

Der er stadig ikke her nogen Udsigt til Konfliktens Løsning og Firmaet søger nu at skaffe sig Medhjælpere ved at avertere i Jyllandsposten under Billet mrkt.; men til Dato har alle Bestræbelser vist sig frugtesløse.

Johs. Bork, Aarhus Kafferisteri, Aarhus.

Dette Firma har endnu ikke vist nogen Forhandlingsvillighed, og Blokaden er derfor stadig i Kraft.

A/S Det københavnske Reassurance Comp.,

Tordenskjoldsgade 30, København, er fortsat blokeret.

Sagførerne V. Beck & O. Rasmussen, E. Ejlersgaard, Hj. Jensen og G. Møller, Middelfart, samt N. Hilling, Ejby,

er fortsat blokerede.

Forinden Forholdene hos ovennævnte Firmaer maatte være ordnede paa en for os og vore paagældende Medlemmer tilfredsstillende Maade er det forbudt vore Medlemmer at modtage Plads i disse. Jens Johansen.

Varslede Strejker.

Sygekassen »Aarhus«, Aarhus.

Ved Forhandling i Februar opnaaedes Enighed om Overenskomst, men da denne skulde underskrives forkastede en i Mellemtiden nyvalgt Bestyrelse de trufne Aftaler, hvorfor 1. Strejkevarsel er afgivet.

Indtil nærmere Meddelelse fremkommer om, at Forholdene er ordnede, er det forbudt Organisationens Medlemmer at søge Plads i Sygekassen »Aarhus«, Aarhus.

Jens Johansen.

Udsat Strejke.

A/S De danske Vin- og Konservesfabriker, København.

Ved en Forhandling den 19. April indgik Organisationen paa at udsætte Strejken indtil videre, dog at man forbeholder sig at iværksætte denne med 2 × 24 Timers Varsel.

Det er dog ikke tilladt at tage Plads i Firmaet, forinden Tilladelse hertil er indhentet paa Hovedkontoret.

Jens Johansen.

Aflyste Strejker.

A/S Det danske Mælke Compagni, Københavns Mælkeforsyning og Københavns Mejeri.

I Anledning af bristede Forhandlinger varsledes Strejke pr. 1. Maj overfor ovennævnte Firmaer. Dette blev Aarsagen til Genoptagelse af Forhandlingerne ved et Møde Søndag den 25. April, hvor det lykkedes at opnaa en alle 3 Firmaer omfattende Overenskomst.

Strejken blev derefter aflyst og det er atter tilladt vore Medlemmer at søge Plads i disse Firmaer.

Jens Johansen.

Fra Centralorganisationen.

Meddelelser fra Afdelingerne, der ønskes optaget under denne Rubrik, maa være Redaktionen i Hænde senest 8 Dage, før Bladet skal udkomme.

Aarhus. Ordinær Hovedgeneralforsamling afholdes i Forsamlingsbygningen i Amaliegade, Tirsdag d. 4. Maj K. 8 Aft.

Dagsorden: 1) Forhandlingsbogen. 2) Beretning. 3) Regnskab. 4) Arbejdsløshedskassens Regnskab. 5) Valg af Formand. 6) Valg af 2 Revisorer. 7) Valg af Fanebærer. 8) Lovene. 9) Eventuelt.

Helsingør. Paa Afdelingens halvaarlige Generalforsamling afgik Formanden Hr. Johs. Nielsen efter eget Ønske fra denne Post, som han havde bestridt med en aldrig svigtende Energi og Arbejdslyst.

Til ny Formand valgtes enstemmigt Hr. Harald Pedersen, Arbejdernes Fællesorganisation.

Paa Generalforsamlingen valgtes endvidere 6 Medlemmer til Bestyrelsen af Arbejdernes Fællesorganisation, som Afdelingen er Medlem af.

København.

Forsikringsmedhjælper-Afdelingen og Isenkræmmer-Medhjælper-Afdelingen i København vil fra 1. April bytte Kontoraften, saaledes at Forsikringsmedhjælper-Afdelingens Formand fremtidig har Kontoraften Torsdag fra Kl. 8—9 og Isenkræmmermedhjælper-Afdelingens Formand fremtidig Tirsdag fra Kl. 8—9.

Middelfart. Ekstraord. Generalforsamling afholdtes Fredag den 19. Marts. Til Dirigent valgtes Redaktionssekretær S. M. Sørensen.

Formanden, Bogholder Magnus Jørgensen gav Beretning om Forløbet af Konflikten ved Sagførerne samt oplyste, at Medlem Nr. 45208 Aage Mygdal Petersen, tilflyttet fra Viborg Afdeling, havde tiltraadt Plads hos Sagfører G. Møller den 1. Marts. I Anledning heraf vedtog Generalforsamlingen enstemmigt at ekskludere ham af C. O. K. B.

Rødby. Afdelingen har i de sidste Maaneder ladet afholde nogle vellykkede Aftenunderholdninger med paafølgende fælles Kaffebord; og trods den »spanske Syge« var der god Tilslutning. Sammenkomsterne, som nu gentages hver 14. Dag, kan nu for Eftertiden vente god Tilslutning og bør kunne øge vort Medlemstal. L. Ruus.

Storehedinge. Ved den ord. halvaarlige Generalforsamling den 9. Marts valgtes til Formand Kommis G. A. Jørgensen (Chr. Richter), der endvidere genvalgtes som Kasserer.

Til Bestyrelsesmedlemmer valgtes Kommis J. Torm (Chr. Richter), Forvalter Olesen (Æganstalten), Redaktør Holbøll Nilsen, Kommis Stæhr (C. Grønvold) og Frk. Gerda Storch (Fælleslageret). Suppleanter blev Kontorist Staugaard og Kommis Hansen (begge hos Chr. Richter). Sluttelig valgtes Chr. Hansen (Banken) og Bogholder Alstrup (Chr. Richter) til Revisorer.

Til Agitationsudvalg valgtes Kontorist Staugaard, Redaktør Holbøll Nielsen, Kommis Torm, Frk. Alstrup og Frk. Gerda Storch. G. A. Jørgensen, Formand.

Udgivet af Centralorganisationen. — Ansvarsh. Red. Jens Johansen, Gl. Kongevej 6, Kbhvn. B. — Jensen & Rønager, Dr. Tværg. 9, Kbhvn. K.

DANSK HANDELS- OG KONTORMEDHJÆLPER TIDENDE

ORGAN · FOR · CENTRALORGANISATIONEN · AF · DANSKE HANDELS- OG KONTORMEDHJÆLPERFORENINGER

Nr. 10. 15. Maj 1920. 20de Aargang.

MIDDELMAADIGHEDERNES LIGEGLADE SKARE.

»— — — et ungt Menneske, som vil frem, og som viser Forsikringen sin Interesse, vil altid indenfor Forsikringsverdenen kunne skabe sig en god Fremtid — selv om den faglige Bevægelse indenfor Kontorverdenen stadig gør det vanskeligere for den dygtige at hævde sig og tvinge sig op over Middelmaadighedernes ligeglade Skare.«

Direktør B. Dreyer i »Pressens Magasin«.

GANG paa Gang viser det sig, at naar en god Sag ikke med Held kan bekæmpes med saglige Vaaben, tyer Angriberen til Løgnens rummelige Arsenal.

Vor Medhjælperbevægelse kan tale med herom. For at skræmme de Standsfæller, som havde holdt sig udenfor Organisationen, maatte Principalerne gøre sort til hvidt. Naar vi mødte op med vore Krav om Lønninger og Arbejdsvilkaar, der stod i nogenlunde Forhold til den Tid, vi lever i, var det ikke en Sjældenhed, at Arbejdsgiverne fortalte, at Medhjælperne i Virkeligheden var tilfredse med deres Kaar; det var kun Organisationen, der vilde opvise Resultater, fordi den var »socialistisk«.

Og saadan kunde der nævnes talrige Eksempler paa, hvorledes man forsøgte at hæmme vort Virke ved at belyve os.

Vi maatte naturligvis værge os saa godt som muligt. I Tavshed tog vi ikke mod de Løgne, der rettedes mod os. Men dog var de vanskelige Tider maaske vor bedste Hjælper, thi Løgnene ligefrem splintredes paa Virkningerne af de dyre Tider og de utrygge økonomiske Forhold. Det blev lyslevende klart for de danske Butikers og Kontorers Personaler, at de vilde blive opslugt af det store Havs lumske Bølger, hvis ikke de hurtigt kom op i Redningsbaaden, der hed Organisation.

Nægtes kan det ikke, at Baaden blev godt bemandet, og uden Slingren holdtes Kursen.

Resultaterne er jo ikke udeblevet. Respekten for vor Organisation er vokset. Frygten ogsaa. Nu er der atter et Rend til Løgnens Arsenal, thi jo farligere en Modstander er, med des større Styrke maa Kampen føres.

Citatet over denne Artikel stammer fra en Udtalelse i Tidsskriftet »Pressens Magasin« af Direktør B. Dreyer fra Den kjøbenhavnske Sø-Assurance-Forening. Han gør sig her til Talsmand — bevidst eller ubevidst — for den aldeles usandfærdige Beskyldning, at vort faglige Arbejde holder den dygtige Medhjælper nede, at vi paa Bekostning af de lyse Hoveder fremmer »Middelmaadighedernes ligeglade Skare«, som Hr. Dreyer saa smagfuldt udtrykker det.

Det er rigtigt, at der nu ikke er samme Adgang som tidligere til for den dygtigere og mere energiske at komme frem, men Skylden herfor er ikke vor. Kontorgerningen var i tidligere Tid i stort Omfang intellektuelt Arbejde, men i vore Dage, i de store Virksomheders Tid, er vor Gernings Udøvere mere og mere blevet degraderet til en Art industrielle Arbejdere, for hvem de industrielle Arbejderforhold gør sig stærkt gældende.

Chancen for selv at blive Principal er nu yderst minimal, og for Antallet af de »øverste«, de betroede Stillinger er der jo ogsaa Begrænsning. Saaledes tvinges den store Del af Medhjælperstanden ud i Arbejdet efter een og samme Læst, uanset de forskelligste personlige Egenskaber.

Ret pudsigt er det, at Direktør Dreyer i sin lille Opsats er kommet til at afgive Bevis paa Rigtigheden af det ovenfor anførte. Selv Forsikringsdirektør omtaler han Forholdene indenfor Forsikringsverdenen. Idet han anfører, at der i de sidste Aar er vokset henved 40 nye Forsikringsselskaber

frem, udtaler han, at den livlige Avancementsstigning, der har været blandt denne Branches Ungdom, selvfølgelig ikke kan ventes fortsat i Fremtiden i samme Udstrækning. I vort Samfund er der nu engang Brug for betydeligt flere Menige end Officerer.

Man vil intet som helst Sted i vort omfattende Arbejde for at hæve Kaarene for vor Stand kunne paavise, at vi derved har vanskeliggjort den dygtigere Medhjælpers hurtigere Avancement.

Vort Fags Beskaffenhed har gjort det til en Nødvendighed, at vi i vort Lønarbejde først og fremmest har taget Sigte paa at faa fastsat bestemte Lønsatser for den daarligst lønnede Del af Medhjælperklassen, men man maa lægge Mærke til, at de fastsatte Satser ikke er Normal, men derimod Minimal-Lønninger. Opefter er der derfor for Principalen samme Bevægelighed som tidligere til at honorere dygtigere og mere betroede Medhjælpere med højere Gager.

Den ondsindede Usandhed om, at Dygtigheden tilsidesættes af vor Organisation, tilbagevises maaske bedst ved at henvise til, at alle Overenskomster indeholder den saakaldte »Løfteparagraf«, der bestemmer, at Lønnen for ældre, dygtigere og mere betroede Medhjælpere til enhver Tid skal være højere end de i de forskellige Overenskomster bestemte Satser. Denne Bestemmelses Udførelse i Praksis er vor Organisation medvirkende til at hævde, ligesom der i mange Tilfælde i Overenskomster og ved særlige Aftaler er opnaaet særlige Fordele til Gunst for denne Klasse af vore Kolleger, som iøvrigt i det store og hele ogsaa mærker vore Arbejdsgiveres Karrighed.

Ved den afsluttede Hoved-Overenskomst med Dansk Arbejdsgiverforening er vi indgaaet paa at anerkende og eventuelt støtte »Arbejdsgivernes Ret til at lede og fordele Arbejdet samt til at anvende den efter deres Skøn til enhver Tid passende Arbejdskraft«. Al Tale om, at vi derfor skulde hindre Principalerne i at hæve de dygtigere op til mere betroede Pladser maa herefter forstumme.

Hvis Direktør Dreyer vil regnes blandt sandhedskærlige Mænd, bliver han nødt til at revidere sine Anskuelser. Muligvis vil han da opdage, at det er Principalerne, der bærer Skylden for, at de lyse Hoveder ikke belønnes med de Gager og de Stillinger, de fortjener.

Ja, maaske vil Direktøren komme til Erkendelse af, at det er Arbejdsgivernes slette Samvittighed paa dette Punkt, der forledte ham til at gøre vor faglige Bevægelse til Syndebuk.

Peder Nørgaard.

I rørt Vande.

»Børsen« paa Krigsstien.

CENTRALORGANISATIONENS Stilling til Generalstrejken har i den sidste Tid været Genstand for hadske Angreb fra den Presse, der altid tilforn var at finde blandt Organisationens Modstandere. Man forsøger atter at lægge Organisationen for Had hos Medlemmerne ved at bruge den ingenlunde nye og uprøvede Paastand om, at C. O. har afsløret sig som værende politisk, naturligvis i socialistisk Retning, og man skyer i saa Henseende intet Middel for at fremkalde en for disse Blade sikkert velkommen Sprængning af Organisationen.

Det er selvfølgelig »Børsen«, Storhandelens og Storkapitalismens Blad, der er i Spidsen. Det er Talerøret for Børsherrerne og Grosserersocietetets Medlemmer, der fører an, de, der alle Dage har forsøgt at slaa Medhjælpernes Organisation til Jorden, de, der kun ønsker at udbytte Medhjælperne, og som raser ad Organisationen, fordi den formaar at beskytte sine Medlemmer og skaffe dem bedre Vilkaar at leve under.

Og i sin fuldkomne Desperation overfor Centralorganisationens Fremgang, undser »Børsen« sig ikke ved at sænke sit moralske Niveau under det Lavmaal af Anstændighed, man kunde vente at finde hos et saadant Organ. Vi sigter her til, at Bladet uden Tegn paa Skam offentliggør et Cirkulære, der under fortrolige Former er udsendt af C. O.s Hovedbestyrelse til Afdelingsbestyrelserne om den Langfredag trufne Beslutning og med Vejledning for Afdelingerne under den Situation, der forelaa i Paaskedagene, endskønt Bladet selv stærkt fremhæver, at Cirkulæret var fortroligt, og derfor ikke paa ærlig Maade kan være kommen i Besiddelse af det. En mere fuldkommen Foragt for Hæderlighed og Anstændighed skal man heldigvis lede længe efter, og vi under gerne Bladet den »Ære«, det har høstet ved at agere Smudsblad.

Naar Bladet iøvrigt finder det graverende, at Cirkulæret er fortroligt, »hvilket viser, at der bag Medlemmernes Ryg arbejdes for Generalstrejke«, saa er dette jo fuldstændig grebet ud af Luften. Ingen Organisation udsender vel sine Cirkulærer om indre Spørgsmaal gennem Dagspressen, og C. O. ejheller, og hvis man ikke netop havde Bagtanke med sine Skriverier, vil det af selve det offentliggjorte Cirkulære fremgaa, at Hovedbestyrelsen netop opfordrer til at forelægge Spørgsmaalet om Generalstrejken for Medlemmerne.

Men man har netop Bagtanke, og den kommer saa tydelig som en Hestefod frem i »Børsens« Kommentarer til det paa uærlig Vis erhvervede Cirkulære. Man taler om, at Organisationen sætter Maalet ned i Stedet for at sætte det højt, om Organisationens nivellerende Indflydelse og om Misbrug af Medlemmernes Tillid. Ingen Medhjælper er i Tvivl om Hensigten med disse Udtalelser. »Børsen« ønsker helst den Tid tilbage, hvor Grosserne frit kunde bestemme Løn- og Arbejdsvilkaar uden at skulle kontrolleres af Medhjælperne og uden at disse skulde have Medbestemmelsesret om egne Sager, deraf Raseriet. Og Misbrugen af Medlemmernes Tillid tror vi hellere at ville lade vore Medlemmer dømme om end »Børsen«.

Hovedbestyrelsen gør i det udsendte Cirkulære Rede for de Forhandlinger og Overvejelser, der har fundet Sted i Anledning af den truende Generalstrejke. Man belyser overfor Afdelingsbestyrelserne, som jo netop sidder med Medlemmernes Tillid og paa deres Stemmer, hvorledes Organisationen vil være stillet under en Generalstrejke, og disse Oplysninger gives Bestyrelserne, for at disse paa Grundlag heraf

kan forelægge Sagen for Medlemmerne, der selv kan bestemme, hvad der videre skal foretages. Mere aabenlyst kan man vel næppe gaa til Værks.

Derfor er al Tale om at spille fordækt kun »Bluff« beregnet paa ubefæstede Sjæle, der ikke tænker dybere over Forholdene. Karakteristisk er det da ogsaa, at »Børsen«s Artikel vandrer rundt i hele den konservative Presse, den der til daglig er Modstander af Medhjælpernes Krav, men som nu pludselig har faaet saa stærk Kærlighed til Medhjælperne at den absolut vil beskytte disse mod — Centralorganisationen, »der gør sig afhængig af Arbejderorganisationerne«.

Der kan i denne Forbindelse være Anledning til at fremhæve, at Centralorganisationen ingensinde har lagt Skjul paa det Interessefællesskab, der bestaar mellem Arbejderne og Medhjælperne og derfor ogsaa mellem disses Organisationer. Herregud, det har jo staaet paa Tryk i D. H. K. M. T. i 20 Aar, saa det kan man selvfølgelig ikke skræmme Medhjælperne med. Naturligvis har Lønarbejdere — hvad enten de benævnes Arbejdere eller Medhjælpere — Interesse i at faa deres Vilkaar ordnede paa bedste Maade, og da anden Udvej har vist sig umulig, har man dannet sin Organisation. Hertil er intet at sige, endskønt vi udmærket forstaar, at det ikke er i »Børsens« eller dets Herrers Interesser.

Hvad endelig Hovedbestyrelsens Standpunkt til Generalstrejken angaar, da er dette taget efter nøje Overvejelse og Bedømmelse af den foreliggende Situation. At det ikke kan tilfredsstille alle Medlemmer, er indlysende, thi nogle ønsker at gaa videre og andre knapt saa langt, men i det store og hele tror vi at turde sige, at Afgørelsen har vakt Tilfredshed hos den største Del af Medlemmerne, og i saa Henseende henviser vi til den af de københavnske Afdelingers Hovedgeneralforsamling den 4. Maj enstemmigt vedtagne Resolution, der lyder salaedes:

> »Efter at have modtaget udførlig Beretning om det af Hovedbestyrelsen vedtagne i Anledning af Generalstrejken og om Motiverne til Hovedbestyrelsens Stilling, udtaler Generalforsamlingen sin fulde Tilslutning til de skete Vedtagelser, som den anser som de eneste rigtige i den foreliggende Situation.
> Foranlediget ved Artiklerne i »Børsen«s Søndagsnummer udtaler Generalforsamlingen sin dybeste Foragt for den »Medhjælper«, som er Ophavsmanden til disse.«

At Hovedbestyrelsens Standpunkt skulde være holdt hemmeligt er ligeledes bevidst Usandhed, thi Meddelelse om den trufne Beslutning udsendtes Langfredag gennem Ritzaus Bureau til samtlige Dagblade her i Landet altsaa ogsaa til »Børsen«, og Beslutningen findes desuden offentliggjort i D. H. K. M. T. pr. 15. April under Referatet af det ekstraordinære Hovedbestyrelsesmøde.

Som vore Medlemmer og Offentligheden deraf vil se, har Hovedledelsen intet stukket under Stolen og vi stempler derfor »Børsen« som det Smudsblad, det herved har vist sig at være.

Sluttelig kunde der være atter en Anledning til at ofre et Par Ord paa den Medhjælper — Kollega vil være for godt et Ord at anvende — der har misbrugt sin Stilling som Tillidsmand til at overlevere fortrolige Meddelelser til Blade, der skal bruge disse til Forsøg paa at splitte Organisationen. Der findes ikke Ord stærke nok til at paahæfte denne Forræder, hvis Skyld det sandelig ikke er, at Hensigten mislykkedes. Meningen var i hvert Fald god nok.

Vi er klar over, at vedkommende ikke tør vedkende sig sit Forræderi; saadanne tvivlsomme Personer plejer altid at unddrage sig Straffen og Ansvaret for deres mørke Gerninger, men vi tvivler ikke om, at enhver hæderlig Medhjælper med den største Foragt vil se ned paa den Slyngel, der ikke alene svigtede sine Kolleger, men ogsaa kynisk forsøgte at overlevere dem i deres Fjenders Hænder, uden Tvivl for at erhverve sig de 30 Sølvpenge, der plejer at være Lønnen for vel udført Judasgerning.

Strejken hos Fællesforeningen for Danmarks Brugsforeninger.

STREJKEN hos Fællesforeningen fortsættes uforandret. Der har ikke vist sig Tegn til Forhandlingsvillighed fra Firmaets og Arbejdsgiverforeningens Side, og Firmaets Virksomhed ligger derfor dødt hen, uden at være i Stand til at imødekomme de Krav om Varer, der fremsættes fra Brugsforeningerne.

En saadan Tilstand, som vi iøvrigt beklager, har man fra Fællesforeningens Side selv fremkaldt ved at afbryde Forhandlingerne med Organisationen. Dog nej, det er vel næppe Fællesforeningen selv, der har ønsket dette, men langt snarere Arbejdsgiverforeningen eller den nye Sammenslutning af danske Arbejdsgivere, der beskæftiger Handels- og Kontormedhjælpere, som her paa praktisk Maade støtter Grosserernes bekendte »Kærlighed« til Andels- og Brugsforeningsbevægelsen. D'Herrer véd nok, hvad de gør, naar de bruger netop dette Firma som Prøveklud ved en Styrkeprøve med Centralorganisationen, thi man kan da passende komme saavel Medhjælpernes Organisation som Andelsbevægelsen til Livs paa een Gang. Fiffet er ikke saa daarligt, og vi har Beviser for, at det allerede er ved at lykkes at faa ramt Fællesforeningen paa den Maade, at Brugsforeningerne maa skaffe sig Varer hos de private Grosserer. Svikmøllen er derved i Gang, men hvem det gaar ud over, turde være Fællesforeningen.

Venner af Andelsbevægelsen kan kun beklage dette, men hvorfor vil Fællesforeningen, hvis Formaal netop er at komme udenom de private Grosserer og at komme Kapitalismen til Livs, have Makkerskab med de store, hos hvem man kun faar Kirsebærstene i Øjnene. Det bliver ikke vor Sag at svare herpaa, det bliver naturligvis et Spørgsmaal, som Fællesforeningen maa afgøre med sig selv og sine Medlemmer, men vi maa fremhæve, at Medlemsskabet ikke kan være etableret for at værne sig mod Medhjælperne, thi disses Krav er saare beskedne.

Dette er vel ogsaa Aarsagen til, at Direktør Broberg med megen Iver fremhæver, at det navnlig er Arbejdstiden, hvorom Striden staar. Man ønsker aabenbart helst at tale om noget andet. Men paa dette Punkt findes ingen Divergens, idet Centralorganisationen har akcepteret Fællesforeningens Tilbud om 48 Timer ugentlig, og efter vort Ønske om at lægge Arbejdstiden saadan, at der kunde lukkes tidligere om Lørdagen, har Direktør Broberg selv lovet, at Fællesforeningen vilde arbejde henimod Week-end.

Striden staar saaledes udelukkende om Lønningerne, og man burde kunne forvente, at Fællesforeningen, der selv er bygget paa Sammenslutningstanken her havde en bedre Forstaaelse end den private Handlende. Men dette er saa langt fra Tilfældet, som Fællesforeningen tværtimod byder mindre, end der er opnaaet med adskillige Firmaer, ikke blot i København, men ogsaa i Provinsen. Dette skal man ikke faa Lov til at snakke sig fra, thi det er Kendsgerningen, som stempler Fællesforeningen i denne Sag. Ja det kunde maaske for yderligere at understrege Fællesforeningens Karrighed overfor sine Medhjælpere, hvoraf Største-

parten har været ansat i F. D. B. i over 10 Aar, være Anledning til atter at oplyse, at Fællesforeningens første Tilbud gik ud paa en Reduktion af de bestaaende Lønninger.

Selve Strejken forløber iøvrigt tilfredsstillende. Ganske vist forsøger nogle af Fællesforeningens Handelsrejsende, der vel sagtens ikke tør andet af Hensyn til deres Stillinger, at agere Skruebrækkere; men det betyder for de strejkende intet, medens det naturligvis vil blive værst for d'Herrer selv, naar de atter skal forlade de lune Lagre og ud til Kunderne, thi det turde jo dog hænde, at Stanken fra det smudsige Arbejde fulgte med og bevirkede, at hæderlige Mennesker holdt sig d'Herrer tre Skridt fra Livet.

I den sidste Tid har Fællesforeningen ogsaa forsøgt at faa Uddelerne til at optræde som Skruebrækkere, idet man vel mener, at Uddelerne, der mangler Varerne, lettere kan interesseres for selv at afveje og ekspedere disse til deres Brugsforening.

Centralorganisationen kan naturligvis ikke finde sig i, at Uddelerne i denne Strid stiller sig paa Fællesforeningens Side i Forsøget paa at holde Medhjælperne nede, og der er straks tilsendt Hovedbestyrelsen for Danmarks Uddelere en Skrivelse, hvori nedlægges en alvorlig Protest mod, at Foreningen lader sine Medlemmer optræde som Skruebrækkere, og man henviser til, at Uddelerforeningen tidligere har søgt og faaet C. O.s Tilsagn om ikke at indblande sig i Stridigheder mellem Foreningen og Fællesforeningen.

Fra Uddelerforeningens Formand er indløbet et foreløbigt Svar, hvori han giver C. O. Ret i, at Uddelerne ikke bør modvirke Medhjælperne; men iøvrigt vil Hovedbestyrelsen for Uddelerforeningen behandle Henvendelsen paa et Møde den 18. ds.

Vi skal til sidst erindre om, at Strejken omfatter Byerne Aalborg, Aarhus, Esbjerg, Horsens, Kolding, København, Nykøbing F., Odense, Randers, Rønne, Skive, Thisted og Vejle, og at det selvfølgelig er forbudt Organisationens Medlemmer at tage Plads i Fællesforeningen, saa længe Konflikten ikke er ordnet.

Jens Johansen.

Overenskomstmæssigt Dyrtidstillæg.

Voldgiftssag mod A/S Nordiske Metalvarefabriker.

MELLEM Firmaet A/S Nordiske Metalvarefabriker og Organisationen opstod i Februar Maaned en Uoverensstemmelse om en overenskomstmæssig Bestemmelse om Dyrtidstillæg. I Overenskomsten med Firmaet bestemtes nemlig, at der i Tilfælde af yderlig Dyrtidsstigning skulde foretages en Regulering af Lønningerne paa Grundlag af Statistisk Departements Beregninger, og i Overensstemmelse hermed forlangte Organisationen straks efter Pristallets Offentliggørelse den 15. Februar et Dyrtidstillæg af 15 % til Overenskomstens Lønsatser, hvilket udgjorde Stigningen siden Overenskomstens Oprettelse.

Firmaet vilde imidlertid ikke indgaa paa at yde et saa stort Tillæg, men tilbød 10 %, hvad Organisationen ikke fandt Anledning til at tage imod, da Aftalen i Overenskomsten fandtes ganske klar.

Man enedes derfor om at lade Sagen afgøre ved Voldgift og at lade Afgørelsen gælde for Firmaerne A/S Lund & Lawerentz og A/S H. V. Christensen, der begge henhører under A/S Nordiske Metalvarefabriker og har samme Overenskomster.

Som Voldgiftsmænd fungerede for Firmaet Overretssagfører C. C. S. Jensen og for Organisationen Forretningsfører Jens Johansen, medens Professor Dr. jur. K. Sindballe havde paataget sig Hvervet som Opmand.

Voldgiftsretten traadte sammen den 22. April, men opnaaede ikke Enighed, hvorfor Opmanden den 25. April afsagde følgende:

Opmandskendelse.

Den 14. Oktober f. A. afsluttedes en Overenskomst mellem A/S Nordiske Metalvarefabriker og Centralorganisationen af danske Handels- og Kontormedhjælperforeninger, i hvilket det under Punkt 8 hed:

»Saafremt Dyrtiden yderligere maatte stige, skal der foretages en Regulering af Lønningerne, og som Grundlag herfor benyttes Statistisk Departements Beregninger.«

Ifølge Statistisk Departements i Begyndelsen af Februar d. A. offentliggjorte Beregninger var Dyrtidsprocenten pr. 1. Januar d. A. 142 %.

Mellem de ovenfor nævnte Kontrahenter er der nu opstaaet Uenighed om, hvilket Tillæg der skal gives til de i Overenskomsten af 14. Oktober f. A. fastsatte Lønninger. Centralorganisationen henviser til, at Statistisk Departements Opgørelse pr. 1. Juli 1919 viste en Dyrtidsprocent af 111 %, og hævder paa Grundlag heraf, at der skal gives et Dyrtidstillæg af 15 %, svarende til Stigningen fra 111 til 142 %. A/S Nordiske Metalvarefabriker hævder derimod, at man under de afsluttende Forhandlinger, der førte til Overenskomsten af 14. Oktober f. A., gik ud fra, at Dyrtidsprocenten dengang var 130 %, hvorfor man kun mener sig pligtig til at betale et Tillæg af 10 %, svarende til Stigningen fra 130 % til 142 %.

Foruden A/S Nordiske Metalvarefabriker er Firmaerne Lund & Lawerentz og H. V. Christensen & Co. interesserede i nærværende Sags Udfald, idet der for disse Firmaers Vedkommende foreligger ganske tilsvarende Stridigheder, og idet der er opnaaet Enighed om at lade Kendelsen i denne Sag være afgørende ogsaa for disse Firmaers Vedkommende.

Efter det oplyste maa det antages, at man under de Forhandlinger, der gik forud for Overenskomsten af 14. Oktober f. A., fra Centralorganisationens Side har paaberaabt sig, at Dyrtidsprocenten maatte antages at være steget yderligere siden Statistisk Departements sidste Opgørelse, det vil sige siden Opgørelsen pr. 1. Juli 1919. Imidlertid har man jo ikke kunnet vide noget sikkert om Størrelsen af Dyrtidsprocenten paa det Tidspunkt, da de omtalte Forhandlinger førtes til Afslutning, og da Overenskomsten intet indeholder om, hvilken Dyrtidsprocent de i Overenskomsten fikserede Lønninger skulde anses at dække, maatte Centralorganisationen være berettiget til at forstaa den indgaaede Overenskomst saaledes, at Udgangspunktet for Beregningen af Dyrtidstillæget skulde være den af Statistisk Departement pr. 1. Juli f. A. konstaterede Dyrtidsprocent. Herefter vil der da være at give Centralorganisationen Medhold under denne Sag.

Under Sagens Behandling er der opstaaet Enighed om, at Dyrtidstillæget skal ydes med tilbagevirkende Kraft fra den 1. Februar d. A.

Sagens Omkostninger fastsættes til 100 Kr., at betale af Parterne med Halvdelen hver.

Kendelse:

Fra d. 1. Februar d. A. bør A/S Nordiske Metalvarefabrikker yde et Dyrtidstillæg af 15 pCt. til de i Overenskomst af 14. Oktober f. A. fastsatte Lønninger.

I Sagsomkostninger betaler hver af Parterne 50 Kr.

Charlottenlund, d. 25. April 1920.

K. Sindballe.

Som det af Kendelsen vil fremgaa, gaar Afgørelsen Firmaet imod, og vore Medlemmer har derefter Krav paa det af Organisationen paastaaede Dyrtidstillæg af 15 %.

Handelsretter.

I den nye Retsplejelovs § 20 er der aabnet Adgang til at faa oprettet særlige Handelsretter rundt om i Landet i Lighed med Sø- og Handelsretten i København, i hvilke Retter et Antal handelskyndige Mænd skal have Sæde.

Da adskillige af de Retssager, der kommer til Behandling i disse Retter, vil dreje sig om Forholdet mellem Principal og Medhjælpere, vil det være yderst uheldigt og uretfærdigt, om disse handelskyndige Mænd udelukkende bestod af selvstændige Handlende og Organisationen har derfor under 5. Maj tilstillet Justitsministeren følgende Andragende:

Til

Justitsministeren.

I Anledning af, at der i Henhold til Retsplejelovens § 20 er aabnet Adgang til at oprette særlige Handelsretter i Landets forskellige Retskredse, tillader underskrevne Organisation, der tæller ca. 30,000 Medlemmer fordelt i 106 Afdelinger, og som indstiller Medhjælperrepræsentanter til Sø- og Handelsretten i København, sig at anmode den højtærede Justitsminister at udvirke, at nogle af de handelskyndige Medlemmer, som skal tiltræde Retterne, af Hensyn til Retssager mellem Principaler og Medhjælpere, udtages blandt Kredsens Medhjælpere efter Indstilling fra Handels- og Kontormedhjælperforeningen i vedkommende Retskreds.

Ærbødigst

Jens Johansen.

Harald Heie.

I Overensstemmelse hermed er det paalagt Afdelingerne at henvende sig til den stedlige Dommer med Anmodning om, at Afdelingen faar Ret til at indstille en Del af disse handelskyndige Medlemmer, og man kan i saa Henseende paapege, at der ved Sammensætningen af Handelsretten i Aalborg er rettet en saadan Opfordring til vor Afdeling, og at den af denne indstillede Kollega er udnævnt til at tiltræde Retten.

Kommer Storkonflikten alligevel?

VED Paaskeforliget blev den faglige Spænding udløst gennem et af Forligsmanden stillet Mæglingsforslag, der vedtoges af saavel »Dansk Arbejdsgiverforening« som af »De samvirkende Fagforbund«.

Overenskomsten gik ud paa, at der om Overenskomster, der var eller paa lovlig Maade vilde blive opsagte, skulde optages Forhandling gaaende ud paa: Revision af allerede opsagte Priskuranter, Ændring af udløbende Overenskomster, hvori der findes forældede Bestemmelser, eller hvor Lønningerne i Forhold til det almindelige Prisniveau er særlig lave. Desuden blev der truffet nærmere Bestemmelser om Beregningen af Dyrtidstillæg, Augustregulering og Spørgsmaalet om Arbejdernes Ledelse af Bedrifterne, medens Feriespørgsmaalets Løsning foreløbig blev udskudt.

Paa Basis af denne Overenskomst har de faglige Organisationer i stor Udstrækning optaget Forhandlinger med Arbejdsgiverne, men disse har stillet sig meget stejlt overfor de fremsatte Krav, øjensynlig under Pres af en »Instruktion«, som Arbejdsgiverforeningen udsendte til sine Medlemmer. Følgen heraf har været, at der kun er opnaaet faa og spredte Resultater, medens en stor Part af Forhandlingerne er sprængte.

Det synes aabenbart at være Arbejdsgiverforeningens Hensigt at komme uden om Paaskeforliget og fremtvinge den General-Lockout, som Generalstrejketruslen afværgede, og man søger at lægge Situationen saaledes til rette, at det bliver Arbejderne, der nødsages til at angribe, hvorefter man kan staa som den fromme Uskyldighed, der brutalt bliver overfaldet, og derfor kun handler i Nødværge ved at erklære Lockout.

Hvis det er Hensigten, synes den at skulde lykkes, thi Dansk Arbejdsmandsforbund, har den 8. Maj set sig nødsaget til at fremsende Varsel om almindelig Strejke omfattende 75,000 Medlemmer, i Anledning af at Forbundet ikke har været i Stand til at faa et eneste Resultat af Forhandlinger, der føres paa Basis af Paaskeforliget, medens ca. 80 Forhandlinger er bristede.

Om denne Situation vil føre til Storkampen er ikke godt at vide paa nærværende Tidspunkt, men alt tyder paa, at den afgørende Kamp, der kun paa Grund af Omstændighederne ikke allerede er i Gang, nærmer sig med stærke Skridt.

Conto pro diversi.

TIL EFTERFØLGELSE.

Firmaet Axel Netterstrøm, Vesterbrogade 17, København, har den 1. Maj udbetalt hele Personalet et Gratiale paa ca. 2 Maaneders Gage, og har samtidig forhøjet Lønningerne med ca. 25 %.

VALGET.

Ved det den 26. April afholdte Valg til Folketinget forandredes Partistillingen saaledes, at Venstre med Støtte fra Højre saa sig i Stand til at danne Regering. Den midlertidige Regering er derefter traadt tilbage og af Ministre, som Organisationen kan tænkes at faa Forbindelse med er udnævnt: Landsdommer Svenning Rytter, Justitsminister; Grosserer Tyge Rothe, Handelsminister og Redaktør Sigurd Berg, Indenrigsminister.

Socialministeriet, der oprettedes i 1918, er ophævet af den nye Regering og de derunder sorterende Sager er henlagte under Indenrigsministeriet, en Ordning som alle, der er interesserede i sociale Forsorgslove, meget maa beklage.

REPRÆSENTANTSKABSMØDE.

Ordinært aarligt Repræsentantskabsmøde i Arbejdsløshedskassen afholdes Søndag den 30. Maj. Mødet afholdes paa Søpavillonen i København.

Fredag og Lørdag den 28. og 29. Maj samles Hovedbestyrelsen til ordinært kvartaarligt Møde.

Løbende Konflikter.

Fællesforeningen for Danmarks Brugsforeninger.

Strejken omfatter Byerne København, Aalborg, Aarhus, Esbjerg, Horsens, Kolding, Nykøbing F., Odense, Randers, Rønne, Skive, Thisted og Vejle, og Blokaden opretholdes.

A/S Frichs, Aarhus.

Strejken fortsættes uforandret, og Firmaet er fortsat blokeret.

A/S Dansk Svovlsyre- og Superphosphatfabrik, Aalborg og Nørresundby.

Firmaet har anlagt Sag mod Medhjælperne for Brud paa Kontrakt, fordi de ikke havde opsagt deres Pladser med 3 Maaneders Varsel, men nedlagde Arbejdet efter sædvanlig

Strejkevarsel, men de paagældende er ved Landsretten i Viborg blevet frifundne. Blokaden overfor Firmaet opretholdes.

Johs. Bork, Aarhus Kafferisteri, Aarhus,
er fortsat blokeret.

A/S Det københavnske Reassurance Comp.,
Tordenskjoldsgade 30, København, er fortsat blokeret og det samme gælder

Sagførerne V. Beck & O Rasmussen, E. Ejlersgaard, Hj. Jensen og G. Møller, Middelfart samt N. Hilling, Ejby.

Forinden Forholdene hos ovennævnte Firmaer maatte være ordnede paa en for os og vore paagældende Medlemmer tilfredsstillende Maade, er det forbudt vore Medlemmer at modtage Plads i disse. Jens Johansen.

Varslede Strejker.

Sygekassen »Aarhus«, Aarhus.
Ved Forhandling i Februar opnaaedes Enighed om Overenskomst, men da denne skulde underskrives forkastede en i Mellemtiden nyvalgt Bestyrelse de trufne Aftaler, hvorfor 1. Strejkevarsel er afgivet.

Brdr. Nyholm, Aalborg.
Med dette Firma sluttede vor Afdeling Overenskomst, men da denne skulde praktiseres, nægtede Firmaet at respektere sin egen Underskrift og opfylde Ovrenskomstens Bestemmelser. Desuden opsagde man en af Medlemmerne, hvorfor Organisationen etablerede Strejke og blokerede Firmaet for Tilgang af Arbejdskraft.

A/S C. P. Lauritzen & Co., Vesterbrogade 30, København.
Efter at der gennem Arbejdsgiverforeningen var afsluttet Overenskomst med dette Firma, har dette forelagt 3 af sine Medhjælpere Enkeltmandskontrakter til Underskrift, hvorved de skulde forpligte sig til 3 Maaneders Opsigelsesfrist og til at oppebære en lavere Løn end efter Overenskomsten samt til at udmelde sig af Organisationen, alt med Motivering af, at de paagældende var overordnede. Da der derved vilde blive 8 overordnede og 8 Medhjælpere, protesterede Organisationen og Sagen vil nu blive indbragt for Den faste Voldgiftsret. Firmaet har opsagt de 3 Medhjælpere, da de nægtede at underskrive, og har senere yderligere afskediget 3 organiserede Medhjæpere, hvorfor Organisationen har varslet Strejke.

Chokoladefirmaerne Jensen & Møller A/S, Brdr. Cloetta, A/S Globus og A/S Galle & Jessen, København.
Førte Forhandlinger om en fælles Overenskomst til Afløsning af de pr. 1. April udløbne Overenskomster med disse Firmaer er bristede, hvorfor 1. Strejkevarsel er afgivet.

Indtil nærmere Meddelelse fremkommer om, at Forholdene er ordnede, er det forbudt Organisationens Medlemmer at søge Plads i ovennævnte Firmaer. Jens Johansen.

Udsat Strejke.

A/S De danske Vin- og Konservesfabriker, København.
Ved en Forhandling den 19. April indgik Organisationen paa at udsætte Strejken indtil videre, dog at man forbeholder sig at iværksætte denne med 2 × 24 Timers Varsel.

Det er dog ikke tilladt at tage Plads i Firmaet, forinden Tilladelse hertil er indhentet paa Hovedkontoret.

Jens Johansen.

Fra Centralorganisationen.

Meddelelser fra Afdelingerne, der ønskes optaget under denne Rubrik, maa være Redaktionen i Hænde senest 10 Dage før Bladet skal udkomme.

Til Korrespondenterne!

Ved Indsendelse af Referater bedes nøje iagttaget, at Skriften er tydelig, at der skal anvendes Blæk og at kun den ene Side af Papiret maa beskrives.

Navnlig det sidste forsynder en Del Indsendere sig imod, hvilket forvolder Hovedkontoret Ulejlighed med at omskrive Manuskriptet.

Husk ligeledes at gøre Referaterne kortfattede, — derfor kan de godt være fyldige — og undgaa Referater af Fester og Udflugter, som ikke har særlig faglig Interesse. Faglige Referater vil altid kunne paaregne Plads i Bladet.

Ofte er det nødvendigt af Hensyn til kneben Plads at udskyde en Del Referater til de følgende Numre af Bladet. Korrespondenterne behøver derfor i Almindelighed ikke at ængste sig, hvis Referatet ikke fremkommer i det først udkommende Nummer. Red.

Aarhus. Kontor-Afdelingen afholder ordin. halvaarlig Generalforsamling i Forsamlingsbygningen, Amaliegade, Onsdag d. 26. Maj Kl. 8. Dagsorden: 1) Forhandlingsbogen. 2) Beretning. 3) Valg af 4 Bestyrelsesmedlemmer. 4) Valg af et Agitationsudvalg. 5) Eventuelt.

Aars. Ordin. halvaarlig Generalforsamling afholdtes paa Aars Hotel d. 28. April. Chr. Fleng dirigerede. Formanden S. Norup oplæste Forhandlingsprotokollen og afgav Beretning for Vinterhalvaaret. Kassereren aflagde det reviderede Aarsregnskab, der balancerede med Kr. 869,85. Kassebeholdningen pr. 1. April var Kr. 163,42. Ligeledes aflagdes A. K.s Regnskab for Januar Kvartal. Begge Regnskaber godkendtes. Til Formand i Stedet for Norup, der forlader Byen, valgtes E. Christensen. Til Kasserer valgtes Chr. Fleng. Til Bestyrelsen genvalgtes A. Madsen og Th. Pedersen. Revisorer blev Friis Nielsen og A. K. Christensen. Som Repræsentant til Fællesorganisationen genvalgtes E. Christensen. Under Eventuelt rettedes en Tak til Norup for hans Arbejde i Afdelingen.

E. C.

Assens. Onsdag dn 24. Marts afholdtes ekstraord. Generalforsamling paa Damms Hotel til Valg af Formand og Kasserer, da begge de paagældende rejser fra Byen.

Som Formand valgtes enstemmig Chr. Larsen, Baronvej og som Kasserer L. Møller, Ny Adelgade 39. Desuden drøftedes forskellige indre Spørgsmaal.

Axel Jensen, Sekretær.

Bornholm. Søndag d. 25. April afholdtes Møder for følgende Brancher: Fællesforeningens Personale, Manufaktur-Medhjælperne, samt for samtlige Kolonial-Medhj. i Rønne og samtlige Brugsforenings-Medhj. paa Bornholm.

Tillige afholdtes ord. halvaarlig Generalforsamling, ca 60 Medlemmer var mødt. Til Dirigent valgtes K. Herlach. Sekretæren oplæste Forhandlingsprotokollen, som godkendtes. Formanden aflagde Beretning for det forløbne Halvaar, hvoraf fremgik, at der var afholdt 21 Medlemsmøder, 7 Bestyrelsesmøder, 4 Klubmøder og 1 Forhandlingsmøde. Af Festligheder var afholdt 1 Musikaften og 1 Karneval.

Foreningen talte pr. 1. April 184 Medlemmer og Tilgangen var stigende. Omtalte det faglige Arbejde i Perioden, samt de Opgaver, som skulde løses i Fremtiden. De Kolleger, som endnu ikke kunde indse Organisationens Betydning, vilde der blive taget kraftigt fat paa for at faa organiseret. Hus-Agitationen var forsøgt og havde opvist Resultater. Beretningen godkendtes.

Kassereren fremlagde Regnskabet, som balancerede med Kr. 2610,97. Godkendtes. Til Kasserer genvalgtes Frk. Kyhn.

Til Bestyrelsesmedlemmer i Stedet for Fru Jensen, som ikke ønskede Genvalg, og for Rob. Petersen, som var rejst fra Byen, valgtes Fr. Petersen og Anth. Mogensen. Suppleanter K. Andersen og Frk. Lundqvist. Til Revisorer valgtes S. Ludvigsen og Quertrup. Under Eventuelt forhandledes om Oprettelse af et Bannerfond samt om Afdelingens Stilling til Generalstrejken.

Paa et senere Møde konstituerede Bestyrelsen sig saaledes: Einar Petersen, Formand, Anth. Mogensen, Næstformand, Frk. E. Kyhn, Kasserer og H. Herlach.

Dagen afsluttedes med en vellykket Stiftelsesfest, med fælles Kaffebord og Dans, hvor en til Anledningen skreven Sang gjorde vældig Lykke. p—.

Brande. Torsdag den 15. April afholdt Afdelingen Generalforsamling. Regnskabet fremlagdes og godkendtes. I Stedet for bortrejste Kaj Jørgensen og P. C. Lauritzen, valgtes til Bestyrelsen Jens Nørskov og Carl Lindenstrøm. Til Revisor valgtes Jenny Petersen. Formanden gav Oplysninger om C. O. Arbejde og paalagde Medlemmerne ikke at søge Plads paa fremmede Steder, forinden de havde søgt Oplysninger om Forholdene hos Afdelingen. Det vedtoges at arbejde for 6-Lukningen og der blev nedsat et Udvalg til at forhandle med Principalerne. M. Husum, Sekretær.

Esbjerg. Mandag den 19. April 1920 afholdt Afdelingen sin halvaarlige Generalforsamling, hvortil der var mødt ca. 125 Medlemmer. Gustav Rathe valgtes til Dirigent, hvorefter Formanden aflagde Beretning for Vinterhalvaaret. Beretningen godkendtes enstemmig. Derefter oplæstes Regnskabet, der balancerede med 25,466 Kr., og efter at Formanden havde redegjort for forskellige Poster, godkendtes Regnskabet enstemmigt.

Derefter foretoges Valg til Bestyrelsen, hvor d'Herrer Gustav Rathe, Kai Lund og Bogholder Skov genvalgtes. Nyvalgt blev d'Herrer G. A. Olsen, C. A. Lauridsen, A. Thomsen samt Frk. Hellerup Pedersen. Til Revisorer valgtes Bogholder A. Andersen og Forretningsfører Olsen. Desuden valgtes et Agitationsudvalg paa 10 Medlemmer.

Efter at forskellige lokale Forhold var drøftede, takkede Formanden de afgaaede Bestyrelsesmedlemmer for deres store Arbejde for Afdelingen, hvorefter Dirigenten sluttede den vellykkede Generalforsamling med et Leve for C. O.

L. G.

Frederikshavn. Mandag d. 19. April afholdtes ordin. halvaarlig Generalforsamling.

Til Formand blev valgt Bogholder Chr. Madsen, Voldgade 4, og Kassereren genvalgtes med Akklamation. Til Bestyrelsen valgtes A. Mellerup (Chr. Olsen) og Ths. Petersen (P. Møller & Co.) medens Bogholder E. Christiansen og Bogholder J. C. Jensen valgtes til Revisorer. Under Eventuelt vedtoges at forhøje Kassererens Løn, der nu udgør 1 Kr. pr. fuldtbetalende Medlem til 2 Kr. pr. fuldtbetalende Medlem.

Chr. Pedersen.

Hjørring. Tirsdag den 27. April afholdtes ordinær Generalforsamling. Formanden aabnede Generalforsamlingen, hvorefter Hr. A. Svendsen valgtes til Dirigent.

Formanden H. Hein, aflagde Kvartalsberetning, hvoraf fremgik, at der i Januar Kvartal har været afholdt 24 Møder af forskellig Art, dels med saglige Forhandlinger og dels med oplysende Foredrag. Perioden har haft sin særlige Interesse derved, at de første Overenskomster er oprettet i denne. Kassereren aflagde derefter revideret Aarsregnskab, der balancerede med 5443 Kr. Endvidere Kvartalsregnskab for Arbejdsløshedskassen, som balancerede med 484 Kr. I Januar Kvartal er der udbetalt i Understøttelse 462 Kr. Beretning og Regnskab godkendtes.

Den afgaaende Kasserer, Hr. Bregnhøj, ønskede af forskellige Grunde ikke at modtage Genvalg, og i hans Sted valgtes da enstemmig som Kasserer Hr. Bogholder Holger Jensen og i Stedet for de efter Tur afgaaede Bestyrelsesmedlemmer, som ikke ønskede at modtage Genvalg, valgtes N. P. Christensen, W. E. Larsen, E. E. Nielsen og A. Gerhof. Til Suppleanter K. Lauridsen og V. Jensen. Til Revisor genvalgtes C. J. Christensen og valgtes A. Svendsen. Efter at et Par Cirkulærer fra Hovedkontoret var oplæst hævede Dirigenten Generalforsamlingen med et Leve for C. O. H. H.

Hobro. Den 8. April afholdtes Generalforsamling i Præstmarks Lokaler. Mødt var 22 Medlemmer. Næstformanden Brun Mortensen aabnede Generalforsamlingen, hvorefter Svend Groth Hansen valgtes til Dirigent.

Kassereren fremlagde det reviderede Regnskab, som godkendtes, og knyttede dertil forskellige Bemærkninger, idet han opfordrede til at betale Kontingentet ved første Opkrævning. Til Formand valgtes i Stedet for N. C. Nielsen, der er rejst fra Byen, Ekspedient V. Willumsen, hos Købm. Homburg. Som Kasserer valgtes Ekstraskriver J. M. Sonneby, Bakkely. Til Bestyrelsesmedlemmer valgtes Svend Groth Hansen og Carl Andersen, og til Suppleanter Sophus Gram og Ekspedient Meldahl. Som Revisorer valgtes Aage Nielsen og Carl Andersen. Til Medlemmer af Agitations- og Festudvalget genvalgtes Frk. Ellen M. Andersen og Frk. Sandgren og nyvalgtes Svend Groth Hansen, Sophus Gram og Aage Nielsen, sidstnævnte som Formand.

Næstformanden sluttede derefter Generalforsamlingen med en Appel til Medlemmerne om at møde fuldtallig til alle Møder. S. Groth Hansen, Sekretær.

Holstebro. Afdelingen afholdt ord. Generalforsamling paa Hotel »Schaumborg« Tirsdag den 27. April. Efter at A. Ulfkjær var valgt til Dirigent, vedtoges med 29 Stemmer mod 9 og 5 blanke Stemmesedler en Resolution, der misbilligede, at Formanden paa Foreningens Vegne havde anbefalet et politisk Parti ved det nylig afholdte Rigsdagsvalg. Derefter godkendtes Formandens Beretning og Kassererens Regnskab.

Til Formand valgtes i Stedet for Sofus Lauritzen, der paa Grund af Overgang til selvstændig Stilling ikke kunde tage mod Valg. R. O. Thomsen, og til Bestyrelsen A. Rasmussen og E. Eriksen i Stedet for den nyvalgte Formand og C. Hald, der ikke ønskede Genvalg.

Bestyrelsen har konstitueret sig med Rasmussen som Næstformand og Eriksen som Sekretær.

Holsted—Brørup—Gørding. Afdelingen holdt den 8. April sin første ord. Generalforsamling. Formanden bød Velkommen, og Hr. Chr. Nielsen valgtes til Dirigent. Formanden gennemgik Dagsordenen. Der vedtoges at afholde Stiftelsesfest Søndag d. 18. April.

Stiftelsesfest afholdtes Søndag d. 18. April med Hr. S. Lauritzen, Holstebro, som Taler. Hr. Lauritzen talte for den nystiftede Afdeling og ønskede den Velkommen i C. O. Rækker. Derefter var der Bal og fælles Kaffebord. Ved Kaffebordene foredrog Hr. Laursen under Bifald nogle Sange. Derefter sluttede den helt igennem vellykkede Fest.

O. Christensen, Sekretær.

Horsens. Ordinær halvaarlig Generalforsamling afholdtes Tirsdag den 13. April Kl. 8 paa »Heimdal«.

Regnskaber for Arbejdsløshedskassen og Afdelingen godkendtes. Formandens Beretning toges til Efterretning. Ved Valg af Bestyrelsesmedlemmer blev Resultatet, at Frk. C. Christensen og Frk. Anna K. Hansen genvalgtes, nyvalgt blev Hr. Jørgen P. Troelsen. Kassereren Hr. Chr. Bjørslev genvalgtes med Akklamation. Revisorer Hr. Chr. Nielsen og Hr. Knud Winther genvalgtes. Til Agitationsudvalgtet valgtes Fru Olga Bjørslev (Formand), Frk. Emilie Olesen, Hr. Chr. Nielsen, Hr. Sigurd Kildegaard, og Hr. Oscar Riis Madsen.

Generalforsamlingen sluttede med et Leve for C. O. og Afdelingen. Sekretæren.

Kolding. Ordinær halvaarlig Generalforsamling afholdtes paa Højskolehjemmet Onsdag den 14. April.

Til Dirigent valgtes enst. Henry L. V Jensen. I Formandens Fraværelse aflagde Næstformanden Chr. H. Skytt, Beretning for det forløbne Halvaar, hvoraf det fremgik, at der var afholdt 16 ord. Medlemsmøder, 2 Generalforsamlinger, 5 fortrolige Medlemsmøder og 11 Bestyrelsesmøder, foruden Forhandlingsmøder, der havde resulteret i de bekendte nye Overenskomster. Medlemsantallet var 3[illegible]. Beretningen godkendtes enstemmigt.

Kassereren Axel L. Lorensen, fremlagde det reviderede Regnskab, der fremviste en Kassebeholdning paa Kr. 811.70. Regnskabet godkendtes enstemmigt. Arbejdsløshedskassens reviderede Regnskab, hvoraf det fremgik, at der var udbetalt Kr. 1072,75 i Understøttelser, godkendtes ligeledes enstemmig.

Til Bestyrelsen genvalgtes I. Aude Jensen, Johs. Slange, og nyvalgtes Frk Th. Schrøder. Suppleanter blev Henry L. V. Jensen, Th. Lund og Wilh. Christensen. Til Revisor valgtes Wilh. Christensen og som Suppleant Chr. Mortensen. — Sidstnævnte valgtes ligeledes med Akklamation til Fanebærer. — Som sædvanligt vedtoges det at uddele Bogpræmier til Handelsskolens flinkeste Elever, hvortil bevilgedes ca. Kr. 25,00.

Følgende Festudvalg valgtes: I. P. Jensen, Wilh. Christensen, Axel Sørensen og Th. Rasmussen. Senere er Frk Th. Schrøder valgt til at tiltræde Udvalget.

Tanken om en eventuel Indskrænkning i Udgivelsen af »Kolding H. K. M. F.« drøftedes, men vandt ikke Bifald og det vedtoges at lade Bladet udkomme 12 Gange aarlig. — Redaktøren Johs. Grumstrup høstede megen Anerkendelse for sin Ledelse af Bladet.

Onsdag den 28. April afholdtes ord. Medlemsmøde paa Højskolehjemmet, hvor Hr. Sagfører Arendt Petersen, Kolding, holdt et klart og godt tilrettelagt Foredrag om den nye Retsplejereform. Foredraget fulgtes med Interesse af Forsamlingen. A. T.

København. De københavnske Afdelinger afholdt ordinær Hovedgeneralforsamling den 4. og 6 Maj. Til Dirigent valgtes Forretningsfører Jens Johansen.

Formanden aflagde Beretning om Virksomheden i det forløbne Aar og meddelte herunder, at de københavnske Afdelinger nu havde ialt 142 Klubber med 4313 Medlemmer. Der

var i Aarets Løb afsluttet 115 Overenskomster, hvoraf 51 med Dansk Arbejdsgiverforening, 7 med Manufakturhandlerforeningens Principal-Sektion og 3 med Dansk Principalforening, medens de resterende 54 var afsluttet direkte med Principalerne. De pr. 31. Marts løbende Overenskomster omfattede 3658 Medlemmer og betød for disse en Lønforhøjelse af ialt Kr. 3.645.547,00 eller gennemsnitlig 45 %. Desuden havde Afdelingerne opnaaet Dyrtidstillæg til gældende Overenskomster for 1321 Medlemmer, hvilket betød en gennemsnitlig Merindtægt af Kr. 593,50 om Aaret for hver af disse Medlemmer. Gennem Retssager var der i Aarets Løb skaffet de deri interesserede Medlemmer et Beløb af tilsammen Kr. 16.175,70.

Medlemsantallet pr. 1. Maj var 11788 mod 9588 den 1. Maj 1919. Der var i Aarets Løb afholdt 296 Forhandlingsmøder, 164 Klub- og Agitationsmøder, 24 Forretningsudvalgsmøder, 18 Underudvalgsmøder og 1 ekstraordinær Hovedgeneralforsamling.

Formanden omtalte den af Hovedbestyrelsen i Anledning af Generalstrejkesituationen vedtagne Resolution og oplyste, at Fællesbestyrelsen i denne Anledning havde været indkaldt ekstraordinært for at tage Stilling til Spørgsmaalet om Afdelingernes Deltagelse i Generalstrejken.

Jens Johansen omtalte, at Dagbladet »Børsen« for den 2. Maj havde citeret et af Centralorganisationen til samtlige Afdelinger udsendt fortroligt Cirkulære angaaende Generalstrejken og fordømte skarpt den Medhjælper, som havde tilstillet »Børsen« dette Cirkulære.

Den under Artiklen »I rørt Vande« nævnte Resolution vedtoges derpaa enstemmig.

Beretningen godkendtes derefter enstemmigt.

Kassereren gennemgik Regnskabet for afvigte Regnskabsaar og meddelte herunder, at Formuen i Regnskabsaaret var gaaet frem fra Kr. 7779,08 til Kr. 24897,86, og at Driftsregnskabet balancerede med Kr. 307.852,03, ligesom han knyttede forskellige andre oplysende Bemærkninger dertil, hvorefter Regnskabet efter en mindre Diskussion godkendtes enstemmigt.

Formanden oplyste derefter, at der fra 4 Medlemmer var indkommet Forslag om, at alle Meddelelser og Artikler samt alle Annoncer, der indrykkes i Social-Demokraten samtidig skulde tilstilles Solidaritet og fra et af de 4 Medlemmer tillige Forslag om at lade alle Generalforsamlinger referere stenografisk (ordret) og indrykke det fulde Referat i D. H. K. M T.

Førstnævnte Forslag forkastedes med alle Stemmer mod 7, medens Forslagsstilleren trak det sidste Forslag tilbage.

Med Anbefaling fra Forretningsudvalget foreslog Formanden følgende:

> »I Anledning af det af Arbejdernes Fællesorganisation paalignede Ekstrabidrag til Byggefond bemyndiger Hovedgeneralforsamlingen Forretningsudvalget til, forsaavidt det finder det nødvendigt, at udskrive et Ekstrakontingent af indtil 2 Kr. pr. helt-betalende Medlem.«

Dette Forslag vedtoges enstemmigt.

Fra Johs. Hammerborg forelaa Forslag om at lade foretage Urafstemning blandt de københavnske Afdelingers Medlemmer paa Spørgsmaalet for eller imod Indmeldelse i De samvirkende Fagforbund for paa denne Maade at komme uden om den nylig mellem Centralorganisationen og Dansk Arbejdsgiverforening afsluttede Hovedoverenskomst, som Forslagsstilleren mente var uheldig. Herom førtes en længere Diskussion, under hvilken Jens Johansen og Julius Hansen kraftigt imødegik Johs. Hammerborg's Angreb paa Hovedoverenskomsten. Forslaget forkastedes derefter med alle Stemmer mod 12.

Til Formand for de kommende 3 Aar valgte Generalforsamlingen derefter enstemmigt Viggo Pedersen, ligesom de afgaaende Revisorer og Revisorsuppleanter genvalgtes uden Diskussion.

Til Kontrahent ved Social-Demokraten genvalgtes Jens Johansen.

Generalforsamlingen, som helt igennem havde været præget af Medlemmernes stigende Forstaaelse og Interesse for Organisationen, hævedes derefter.

Umiddelbart efter Hovedgeneralforsamlingen afholdtes Generalforsamling i Arbejdsløshedskassen, hvor Kassereren forelagde Regnskabet for Oktober Kvartal 1919 og Januar Kvartal 1920 og aflagde en kort Beretning om Arbejdsløshedsforholdene i København i dette Tidsrum.

Regnskabet og Beretningen toges til Efterretning uden Diskussion, hvorefter Generalforsamlingen hævedes. A. M.

Maribo. Onsdag den 7. April afholdt Afdelingen sin ord. halvaarlige Generalforsamling paa »Olsens Hotel«.

Til Dirigent valgtes Reinholdt Sørensen. Derefter aflagde Formanden Beretning, som godkendtes. Kassereren fremlagde det reviderede Regnskab, det udviste en Balance paa Kr. 2044,20 og ligeledes godkendtes.

Derefter foretoges Nyvalg til Bestyrelsen i Stedet for Axel Jensen, Karl Feldt, Hartvig Poulsen og Karl Jensen, som afgik efter Tur. Følgende valgtes: H. Dreijer, H. F. K. Rahbeck, Sølver Sandstrøm og Juel-Andersen. Til Suppleanter valgtes Reinholdt Sørensen og Ragnhild Jensen. Til Revisorer valgtes Ax. Jensen og M. Hansen og til Fanebærer Reinhold Sørensen.

Nykøbing M. Fredag den 9. April afholdt Foreningen ord. kvartaarlig Generalforsamling i Haandværkerforeningens lille Sal. Formanden aabnede Generalforsamlingen og aflagde Beretning for den forløbne Periode. Kassereren fremlagde det reviderede Regnskab, som enstemmigt godkendtes. Bestyrelsens Forslag om at forhøje Kassererens Honorar til 100 Kr. aarlig vedtoges enstemmigt. Til Kasserer valgtes Carl E. Paulsen. Til Bestyrelsesmedlemmer valgtes Frk. E. Jacobsen, C. Davidsen, Johs. Jensen og E. A. Andersen. Til Suppleanter valgtes L. Svanborg og G. Fugl. Til Revisorer genvalgtes A. Larsen og Johs. Falkenberg. Til Revisorsuppleanter genvalgtes Bredahl-Nielsen og O. P. Jensen.

Det vedtoges vedblivende at benytte Haandværkerforeningens Lokaler til Foreningens Møder. Under Eventuelt oplæstes Indbydelse fra Thisted Afdeling om at deltage i Faneindvielse den 9. Maj og det vedtoges at bevilge 50 Kr. til Befordring af Deltagerne.

Formanden takkede sluttelig de afgaaede Bestyrelsesmedlemmer for godt Samarbejde og efter at nogle Sange var afsunget hævedes Generalforsamlingen. E. A. Andersen.
Sekretær.

Randers. Ordinær Generalforsamling afholdtes Torsdag d. 22. April. Til Dirigent valgtes Kjeldsen.

Formanden aflagde Beretning for den forløbne Periode. Af Beretningen fremgik, at Afdelingen var gaaet ret godt frem, saaledes at Medlemsantallet nu var over 500, endvidere var der afsluttet nogle for Medhjælperne tilfredsstillende Overenskomster ligesom Medhjælperne paa et Par større Arbejdspladser havde oprettet Klubber. Formanden oplæste endvidere det reviderede Regnskab, der udviste en ret god Status trods de forøgede Udgifter. Saavel Beretning som Regnskab godkendtes enstemmigt.

Paa Grund af særlige Forhold afgik efter Tur ialt 6 Bestyrelsesmedlemmer og Formanden oplyste, at af disse kunde kun d'Herrer Michaelsen, Wisborg og Lindau modtage Genvalg. Til Bestyrelse valgtes derefter Frk. M. Sørensen samt d'Herrer Michaelsen, Wisborg, Lindau, Steenberg og E. Christiansen samt til Suppleanter d'Herrer Rob. Olsen, C. Wass, A. E. Nielsen, V. Knudsen, Th. Gøtze og M. Nielsen.

Til Revisorer valgtes d'Herrer Schjønning-Rasmussen og C. Møller og til Suppleanter d'Herrer Jes Sørensen og Balle Nielsen samt til Fanebærere Hr. C. Astrup og Hr. J. Enslev.

Formanden oplyste, at Agitations- og Festudvalget tilsyneladende ikke havde nogen praktisk Betydning, hvorfor han foreslog at nedlægge dette, og en foretagen Afstemning vedtog dette med stor Majoritet.

Der var ingen Forslag indsendt til Behandling.

Under Eventuelt udspandt der sig en Diskussion mellem Hr. Sjørup Nielsen og nogle Medlemmer om Organisationens Kurs, som S. N. kritiserede. Han blev dog kraftig imødegaaet af Medlemmerne.

Ved den samtidig afholdte Generalforsamling i A. K. godkendtes saavel Regnskab som Beretning enstemmigt. Der var mødt ca. 80 Medlemmer.

Paa et senere afholdt Bestyrelsesmøde konstituerede Bestyrelsen sig med Michaelsen som Næstformand, Steenberg som Sekretær og endvidere et Forretningsudvalg bestaaende af førnævnte 2 Herrer og Hr. E. Christiansen samt Formanden. Kjeld.

Den sorte Tavle.

Følgende Medlemmer er slettet paa Grund af Restance: 15259 V. Damgaard, c/o A. Svanholm. 36261 N. Jørgensen Schøtt, c/o C. J. Christensen, Papirh. 40563 Anton Hansen, c/o Nordby, Fanø. 43233 Hans Thygesen, c/o Skolegade 70. 43431 Carsten Carstensen, c/o Englandsgade 4.

Esbjerg, den 19. Marts 1920. Lauritz Godsted.

Udgivet af Centralorganisationen. — Ansvarsh. Red. **Jens Johansen**, Gl. Kongevej 6, Kbhvn. B. — **Jensen & Ronager**, Dr. Tværg. 9, Kbhvn. K.

DANSK HANDELS- OG KONTORMEDHJÆLPER TIDENDE

ORGAN · FOR · CENTRALORGANISATIONEN · AF · DANSKE HANDELS- OG KONTORMEDHJÆLPERFORENINGER

Nr. 11. 1. Juni 1920 20de Aargang.

SØNDERJYLLAND.

ALLEREDE for mere end et Aar siden modtog Centralorganisationen fra sønderjyske Kolleger Anmodning om nærmere Oplysning angaaende dansk Medhjælperbevægelse og Medhjælperforhold.

Vi korresponderede derefter med flere Kolleger om Sagen, ligesom vi modtog Besøg af Medhjælpere fra Haderslev og Aabenraa, og de saaledes førte Forhandlinger resulterede sluttelig i, at Centralorganisationens Formand talte ved et Par Møder i Haderslev og Aabenraa, medens lignende Møder, men med sønderjyske Talere, har været afholdt i Sønderborg, Nordborg og Tønder.

Overalt har vi i fuld Fordragelighed forhandlet med Kolleger af alle politiske Retninger, ogsaa med Folk af divergerende national Opfattelse, idet der om det faglige Spørgsmaals Løsning har hersket saa nogenlunde Enighed, thi efter at Sønderjyderne havde faaet meddelt nødvendig Oplysning om Centralorganisationens Principer, dens Retningslinie og Maal, har man fra sønderjysk Side kun bebrejdet os, at Centralorganisationen ikke er Medlem af De samvirkende Fagforbund.

Fra vor Side har vi glædet os over, at Forhandlingerne er gledet saa behageligt som Tilfældet har været, thi i Organisationen forlanger vi jo ikke nogen politisk Trosbekendelse og den faglige Ligevægt er det os ligesaa magtpaaliggende at opretholde, idet vi ogsaa i Fremtiden ønsker at leve i den sædvanlige gode Forstaaelse og det gode Samarbejde med vore tyske Standsfællers faglige Organisationer.

Dette Samarbejde har da ogsaa, for de betydende Organisationers vedkommende, staaet sin Prøve, idet et af Centralorganisationen til de tyske Organisationer stillet Forslag om gensidig Overflytning af Medlemmer med Bibeholdelse af erhvervet Anciennitet, er akcepteret til megen Gavn for mange af vore sønderjyske Standsfæller, der i en Aarrække har staaet som Medlemmer af de tyske Organisationer og deres Understøttelseskasser. Disse Kolleger kan nu overgaa i vor Organisation og Arbejdsløshedskasse med den Anciennitet, de har opsparet i tyske Kasser, og de vil saaledes have Ret til Understøttelse straks, hvad der formentlig vil faa stor Betydning, fordi der i Sønderjylland paa Grund af hele den ekstraordinære Situation, og de af Krigen skabte Forhold iøvrigt, hersker en meget stor Arbejdsløshed. Ikke mindst Handels- og Kontormedhjælperne rammes af denne Kalamitet, fordi Varemanglen er, og i snart flere Aar har været meget følelig for Handelsstanden i Almindelighed, men ikke mindst for vore Standsfæller.

Det glæder os i høj Grad, at vi gennem Arbejdsløshedskassen kan komme vore saaledes nødstedte Kammerater til Hjælp og vi udtaler Haabet om, at Staten vil stille sig forstaaende med Hensyn til et Supplement til den Understøttelse, vi efter vore Vedtægter kan yde, thi det er vel meget tænkeligt, at det i Overgangstiden kan blive vanskeligt for de Arbejdsløse at klare Dagen og Vejen med den ikke særlig store Understøttelse, som Arbejdsløshedskassen kan præstere.

I denne Forbindelse bør erindres, at A r b e j d e er bedre end Understøttelse, og dels af Hensyn hertil, dels for at faa den sønderjyske Landsdel til snarest gørligt i a l l e Henseender at gaa op i det danske Omraade, saaledes at det fuldtud kan danne en Enhed, bør danske Principaler, der mangler Arbejdskraft, anvende sønderjyske Medhjælpere i deres Forretninger, og i saa Henseende vil Centralorganisationen, der nu har nøje Forbindelse med F l e r t a l l e t af Handels- og Kontormedhjælperne i Sønderjylland, særdeles gerne medvirke som Formidler.

De ovenfor omtalte Forhandlinger og Møder har nemlig medført, at Handels- og Kontormedhjælperne i Haderslev, Aabenraa og Sønderborg har dannet Afdelinger under Centralorganisationen, og der er nye Afdelinger under Oprettelse paa flere større Byer og Pladser. Disse Afdelinger vil sraks efter at den formelle Genforening har fundet Sted, optage Arbejdet for at tilrettelægge Løn- og Arbejdsforhold i Overensstemmelse med, hvad der i saa Henseende er gældende Praksis i Danmark nord for Kongeaaen og dermed har Handels- og Kontormedhjælperne i Sønderjylland rakt de øvrige danske Medhjælpere Haanden i broderlig Samvirksomhed for fælles faglige, økonomiske og sociale Interesser.

Nu, da Genforeningen staar lige for Døren, byder vi med særlig Glæde disse Kammerater hjertelig Velkommen i vore Rækker. Vi udtaler det Haab, at de maa befinde sig godt i vort Land og vor Kreds og vi tilsiger dem al den Støtte i Arbejdet for en god og tidssvarende Ordning af deres Forhold, som Centralorganisationen er i Stand til at præstere, ide vi fra deres Side venter det samme kollegiale og solidariske Sindelag, som i Centralorganisationen forbinder de øvrige 30,000 organiserede Handels- og Kontormedhjælpere.

Paa Danmarks Festdag byder vi Jer da Velkommen!

Velkommen til Arbejdet, der venter! Velkommen til Sejren for Handels- og Kontormedhjælpernes sociale og økonomiske Frigørelse!

„Ufattelig Ligegyldighed".

HANDELS- og KONTORMEDHJÆLPERNE og Generalstrejken«, »G. S. Anstifterne og deres Metoder«, »Centralorganisationens Stilling til Generalstrejken« er Titler, som man næsten daglig støder paa i Dagspressen i denne Tid, vel at mærke i den Del, der aldrig med blide Øjne har set den stærke Rejsning indenfor Medhjælperstanden, og af et velmenende Hjerte dænges Centralorganisationen til for sin Stilling til Generalstrejken, endskønt denne Stilling paa enhver Maade var i Handels- og Kontormedhjælpernes virkelige Interesse, taget som den var med Hensyn til de for Faget særligt gældende Forhold.

Hensigten med disse Skriverier er ikke til at tage Fejl af, dertil er man for ivrig og for plump. Man mener nu, at man ved Hjælp af den gammelkendte Socialistforskrækkelse og den nymoderne Generalstrejkepanikstemning skal kunne faa Held med sine ofte tidligere mislykkede Forsøg paa at sprænge Centralorganisationen til Fordel for den »gule« Privatfunktionærforening, som man fra Principalside pligtskyldig betaler Alimentationsbidrag til og derfor ogsaa gerne ser udviklet, thi ellers vilde man forgæves have ofret de 100,000 Kr. som det denne Gang kostede at løbe Storm mod Centralorganisationen for.

Lakajen fra St. Strandstræde, Formanden for den gule Forening Hr. Atlung gør sig da ogsaa de hæderligste Anstrængelser for at tækkes sine strenge Herrer, og maa ærligt talt ogsaa snart se at faa noget ud af sin Gerning, thi faar han ikke sin Gage for det samme? og er det ikke netop saa gunstige Tider, som han vel kan ønske sig? Derfor slider den arme Mand af karsken Bælg, han staar paa Hovedet i Blækhuset og skriver saa det sprutter om Ørerne paa ham — en god Presse er han jo paa Forhaand sikker paa, alt kan jo faas for Penge — men desværre faar han ogsaa Blæk i Øjnene, saa han ikke altid lægger Mærke til, at det han skriver staar akkurat i Modsætning til hinanden.

Det ser saaledes ikke godt ud, naar Hr. Atlung den ene Dag i »Principal og Medhjælper« skriver:

> »Men selv nu, da denne Organisation (Privatfunktionærforeningen) er oprettet, er det en ufattelig Ligegyldighed, det store Tal af uorganiserede Funktionærer udviser overfor denne Bestræbelse for at varetage deres Interesser — trods det Arbejde, der gøres for at oplyse dem om Betydningen af, at de slutter sig til den hurtigst muligt;«

medens han den næste Dag i »Berlingske Tidende« skriver:

> »De Idéer og Synsmaader, som er udtrykt i dens Program, er saa sunde og levedygtige, at den besindige borgerligt tænkende Del af Funktionærerne — ikke mindst belærte af C. O.s Paaskeaktion for Generalstrejken — nok skal slutte sig til den, naar den bliver oplyst om dens Eksistens og Program.«

Altsaa, den ene Dag skrives der, at der vises en ufattelig Ligegyldighed, trods Oplysningsarbejdet, medens der den næste udtales, at den besindige borgerligt tænkende Del nok skal slutte sig til, naar den bliver oplyst!!

Vi er unægtelig noget desorienteret, men muligvis gør vi Hr. Atlung Uret; han har maaske alligevel ikke faaet Blæk i Øjnene, han skriver det maaske med den bevidste Hensigt at fange naive godtroende Sjæle ved at lokke for dem med Betegnelsen »besindige, borgerligt tænkende«. I saa Fald beder vi undskylde, at vi er kommen for Skade at robe de virkelige Forhold, der omtales i Medlemsbladet.

Dog kan vi trøste Hr. Atlung med, at det ikke er saa ufatteligt for os, at Medhjælperne viser ham den ufattelige Ligegyldighed, som han beklager sig over at møde trods sit store Oplysningsarbejde, trods sin gode Presse og trods sine udmærkede Forbindelser blandt Principalerne. Hr. Atlung maa ikke glemme, at Medhjælperne har været præsenterede for lignende »medhjælpervenlige« Foretagender som »Privatfunktionærforeningen« før i Dag, og at man efterhaanden har væbnet sig med en vis Ligegyldighed (ufattelig for Hr. Atlung), men ogsaa en vis Mistænksomhed overfor alt, hvad der kommer frem fra »Børsen« af den Slags, hvad enten det er Børsen i Kristiansgade eller Børsen i Frederiksberggade, der er Tale om.

Den besindige Del af Medhjælperstanden skræmmer man ikke op med saadanne Midler, den borgerligt tænkende heller ikke, thi Medhjælperne er heldigvis blevne klar over, at det maa være ved eget Arbejde uden Sammenspil med Principalerne, hverken aabent eller i Dølgsmaal, at de vinder frem til bedre Vilkaar. »Socialistforskrækkelsen« har forlængst tabt sin Magt over Sindene. — Kære Hr. Atlung, De burde studere Medhjælperbevægelsens Historie noget nøjere — og »Generalstrejkeforskrækkelsen« vil snart tabe sin. Hos Medhjælperne er der ikke Jordbund for Spekulation i den Retning; dertil er der for mange Opgaver for disse at varetage. Netop nu er Tiden gunstig for at faa Aartiers Forsømmelser indhentede, netop nu er Chancen for at opnaa betryggende Vilkaar til Stede. Det gælder derfor om at benytte det kostbare Øjeblik og smede, mendens Jernet er varmt, at ikke Tidspunktet forspildes, og Chancen gaar tabt.

Derfor, Hr. Atlung, møder De hos Medhjælperne Ligegyldighed (Dem ufattelig) for Snurrepiberier af den gamle kendte Harmoniart, selv om De forsøger en ny Indstudering. Rarieteter er ikke i Kurs mere, der var en Gang, dette var Tilfældet, men den Tid er forlængst forbi, thi det er nu for dyrt at spilde sin Tid paa Genstande, som i Virkeligheden burde have deres Plads paa oldnordisk Museum.

Hvad vi vandt og værger.

DEN europæiske Reaktion er begyndt at rejse Hovedet. Telegram efter Telegram melder om mere eller mindre heldige Forsøg paa at føre Samfundslivet tilbage til de Former, der herskede før Krigen.

De samvittighedsløse Spekulanter begynder igen at vejre en gunstig Brise og Landets samtlige Arbejdsgivere — saavel de, der beskæftiger Handels- og Kontormedhjælpere, som de, der beskæftiger andre Arbejdere, — gør sig Haab om at kunne fravriste de faglige Organisationer de gennem Krigsaarene tilkæmpede Fordele — og lidt til.

Uden at være Sortseer kan man vel have Lov at gøre opmærksom paa, at selv om det er klart, at en Reaktion kun i forbigaaende kan faa Indflydelse, saa kan denne forbigaaende Periode blive farlig nok for de, der ikke i Tide træffer de nødvendige Modforholdsregler.

Dette gælder ikke mindst vort Fag og vort Fags Organisation. Vi kan ikke være uvidende om, at der i store Kredse hersker en daarlig skjult Forbitrelse mod os, selv paa Steder hvor man viser os et tilsyneladende venligt Ansigt. De Millioner, vore Medlemmer har faaet ud over de Beløb, Principalerne ellers havde tiltænkt dem, har sat dybe Mærker, og vi kan være sikker paa, at havde d'Herrer Evne, som de har Villie, blev Centralorganisationen knust under deres Vrede.

Men vi véd ogsaa, at netop vore Medlemmer har Grund til at samle alle Kræfter for at værne de en Gang opnaaede Resultater.

Det er her ikke blot et økonomisk Spørgsmaal. Det er ikke blot det, at vore Medlemmer, hvis de viser Slaphed overfor Organisationen, trues med økonomisk Tilbagegang, det vil sige en Tilstand, der kun udholdes ved Hjælp af et stadigt svagere Haab om Avancement. Dette Spørgsmaal er maaske nok det vigtigste og det, der vil give de fleste Medhjælpere den stærkeste Paamindelse om deres organisatoriske Pligter, eftersom Madspørgsmaalet stadig er Livets Hovedspørgsmaal; men der rejser sig dog et andet, som jeg for mit Vedkommende betragter som lige saa betydningsfuldt, nemlig Medhjælpernes Forhandlingsret.

Der er maaske ikke mange, der tænker over det nu, da det de fleste Steder betragtes som en Selvfølge, at Medhjælperne gennem Organisationen er fuldt ud ligestillede med Principalerne i Forhandlingerne angaaende deres Arbejdsforhold. Menneskene har jo en forbavsende Evne til at glemme daarlige Tider, og det kan i de fleste Tilfælde kun være godt; men det vil dog alligevel have sin Betydning en Gang imellem at mindes de »gode« gamle Tider, som det er vore Principalers højeste Ønske at genindføre, hvis Reaktionen bliver stærk nok, og vi ikke møder den med tilstrækkelig Kraft.

Jeg vil forsøge at gengive en Episode, der for blot nogle Aar tilbage var ret almindelig:

Et stort Personale er samlet inde i det allerhelligste. — I en Halvkreds staar de uden om Direktøren, hvis rynkede Bryn og barske Stemme faar dem til ydmygt at sænke Hovedet. I tavs Forlegenhed hører de en Tordentale, der fortæller dem, at de for deres grove Misgerninger burde henfalde til Erhvervslivets strengeste Straf: Arbejdsløshed. Et lettende Suk gaar gennem dem, da han imidlertid i et noget blidere Tonefald meddeler, at han denne Gang skal lade Naade gaa for Ret og lade, som om intet var passeret — og »Mødet« slutter med følgende Bemærkning: »De kan gaa til Deres Pladser.« — — —

Hvad var det da for en forfærdelig Forbrydelse, der var Aarsag til denne Tordentale. Jo! Personalet havde haft den enorme Frækhed at indsende et samlet Andragende til den høje Bestyrelse!

— — —

Der vil sikkert være adskillige Kolleger, der vil genkende denne Scene — maaske med en lille Nuanceforskel — og udbryde: »Ja! det var den Gang!«

Ja netop! det var den Gang; men det er dette »den Gang«, vore Principaler vil have os tvunget tilbage til og vil bruge alle de Vaaben, som en stærk Reaktion giver dem, for at naa.

Jeg vil imidlertid endnu have Lov at tro, at Medhjælperne har saa megen Kærlighed til deres nyerhvervede Frihed, at de vil vide at værne den og i Tide lære at forstaa, at hvis vi ikke med den i Ryggen foretager et nyt Fremstød mod de sidste Rester af Fortiden, mod de endnu bestaaende Levninger fra Principalernes Enevoldsperiode, saa vil disse Rester staa som en Trusel mod Organisationen samtidig med, at de paa en ubehagelig Maade minder vore Principaler om deres »Vi alene vide« Periode.

Lad os derfor saavel i Principalernes som i vore egne Interesser faa alle Overleveringer fjernede, hvad enten de optræder i Skikkelse af uorganiserede Medhjælpere eller despotiske Principaler.

Gustav Pedersen.

Strejken hos Fællesforeningen.

SITUATIONEN er uforandret, og der er ikke mellem Parterne indledet Forhandlinger eller foretaget Skridt i Retning af en Tilnærmelse, hvorfor Blokaden af Fællesforeningens Afdelinger i Aalborg, Aarhus, Esbjerg, Horsens, Kolding, København, Nykøbing F., Odense, Randers, Rønne, Skive, Thisted og Vejle fortsættes.

Fællesforeningen har imidlertid kun formaaet at skaffe sig Hjælp til Udførelsen af Arbejdet blandt sine Handelsrejsende, som ikke tør andet af Frygt for at miste deres Pladser, hvilket efter Sigende skal være brugt overfor dem, samt blandt Uddelerne, som i Misforstaaelse af deres Stillinger, benytter Lejligheden til at stille sig paa fjendtlig Fod med Centralorganisationen.

Det er dog ikke med Uddelerforeningens Vilje at dette finder Sted, idet Uddelerforeningens Hovedbestyrelse efter Anmodning fra Centralorganisationen har behandlet Spørgsmaalet om Uddelernes Stilling til Strejken. Efter Hovedbestyrelsesmødet er der tilsendt C. O. følgende Skrivelse fra Uddelerforeningens Formand, Uddeler Clausen, Holsted By:

> »I Henhold til Deres Brev af 4. Maj og mit Gensvar af 6. s. M. tjener følgende:
>
> Hovedbestyrelsen for Danmarks Uddelere holdt Møde i Fredericia den 13. Maj, hvor det vedtoges at henstille til Medlemmerne foreløbig at vise Neutralitet i Konflikten mellem Fællesforeningen og Centralorganisationen af danske Handels- og Kontormedhjælperforeninger.
>
> Dette til Underretning.«

Det er netop dette, vi har ønsket og ogsaa ventet fra Ud-

delerforeningens Side, at man lod C. O. ordne sine egne Anliggender uden at Uddelerforeningens Medlemmer indblandede sig deri, og vi maa derfor ogsaa have Lov til at forvente, at Uddelerforeningen kraftigt paalægger sine Medlemmer at holde sig passive i Strejken ved at undlade at udføre de strejkende Medhjælperes Arbejde. Det er det samme Standpunkt, som C. O. har taget overfor Uddelerforeningen, da denne ønskede vor Hjælp, og C. O. vilde i Tilfælde af, at vore Medlemmer under Konflikt udførte Uddelernes Arbejde, føre sine Forpligtelser helt igennem og ekskludere saadanne eventuelle Medlemmer.

Iøvrigt henleder vi Uddelerforeningens Opmærksomhed paa Formanden for F. D. B.s 5. Kreds Uddeler Kr. Henriksen, Onsild, idet denne Uddeler opfordrer sine Kolleger til at være Skruebrækkere og tage Parti for Fællesforeningen. Henriksen har i Andelsbladet for 21. Maj ladet indrykke et Svar paa en Henstilling fra Formanden for Hadsund og Omegns Brugsforening til Uddelerne om ikke at blande sig i Striden, hvori han bl. a. skriver:

> »Jeg anbefaler fremdeles Brugsforeningerne at hente deres Varer selv. Der maa jo komme en Tid, hvor Samfundet ikke finder sig i meningsløse Strejker og lign.«

Ganske bortset fra, at Uddeler Henriksen næppe er den kompetente til at bedømme, om C. O.s Strejke hos Fællesforeningen er »meningsløs«, saa forekommer det os, at Hr. Henriksen er kommen paa Glatis i sin Opfordring, thi denne Opfordring er jo direkte i Modstrid med Uddelerforeningens Stilling og er desuden en direkte Udfordring til Medhjælperne, som sandelig nok skal erindre Hr. Uddeler Henriksen for hans »Medhjælpervenlighed«.

Forhaabentlig staar Hr. Henriksen ene blandt Uddelerforeningens Tillidsmænd med den Anskuelse, at man skal stille sig i Modsætningsforhold til Medhjælperne og deres Organisation, thi de fleste Uddelere indser vist godt, at man har betydeligt mere Udbytte af at respektere hinanden og af at lade hver Part selv afgøre sine egne Sager.

Sluttelig skal det blot anføres, at Direktør Broberg stadig udbreder Meddelelsen om, at Konflikten staar om Arbejdstiden, endskøndt vi telefonisk har meddelt Direktøren, at vi under Forhandlingerne akcepterede en Arbejdstid paa 48 Timer ugentlig, hvilket Arbejdsgiverforeningen bekræfter.

Da det ikke hjalp at betegne Direktørens Paastande som usandfærdige karakteriserede vi i en Artikel i Socialdemokraten Direktør Brobergs Udtalelser som »pure Løgn«. Hr. Broberg har taget dette meget ilde op og har bebudet Sagsanlæg, men selv om vi bliver dømt, bliver vor Karakteristik ikke mindre rigtig. Jens Johansen.

Thi kendes for Ret —!

Dommen i den af Hr. Siegumfeldt anlagte Sag mod vore strejkende Kolleger, gaar Hr. Siegumfeldt imod.

En Strejke paa Septemberforligets Retsgrundlag — er lovlig.

I over tre Maaneder har Konflikten mod Trustherren Hr. Siegumfeldt paa hans Fabrikskontorer i Aalborg og Nørresundby været løbende. Alle Medhjælpere vil huske den haanlige Maade paa hvilken Hr. Siegumfeldt afviste saavel Medhjælperne som Organisationen; men Hr. Siegumfeldts Stormægtighed, der udi hans egen Opfattelse er af store Dimensioner, formaaede dog ikke at skræmme vore 14 Kolleger bort fra det engang tagne Standpunkt, og Kampen, der blev os paatvunget, blev taget op med største Ihærdighed fra vore strejkende Kammerater og Afdelingens Side. Intet Offer er vi veget tilbage for, i hundredvis mødte Kollegerne frem, Kvinder som Mænd, og gav deres Tribut til vor fælles Kasse for at holde vore strejkende Kammerater skadesløse i økonomisk Henseende, og sent skal vi glemme det storsindede Udtryk af Kammeratskab og Kollegialitet, der i Enighed blev vist af Aalborg Medhjælpere i denne Kamp.

I Kampens første Maaned, da Afdelingen gennem en løbende Meddelelse om Blokade i samtlige Byens Blade havde holdt Skruebrækkere ude i større Antal, idet Fabrikerne kun havde erhvervet sig 2 Skruebrækkerer, kom Rettens Mænd og stævnede 3 af vore Kolleger. Stævningen lød paa uberettiget Udeblivelse fra deres Pladser, og Firmaet krævede Erstatning, fordi vore Medlemmer havde nedlagt Arbejdet med 14 Dages Strejkevarsel. Nu gjaldt Kampen Retten, den Ret, som ogsaa vi Medhjælpere i vor Egenskab af arbejdende Mennesker maatte have til i Lighed med andre at faa ordnet vore Forhold ad fagforeningsmæssig Vej, nu gjaldt det at faa den offentlige Mening retledet fra de Fordrejninger og Udlægninger, som Selskabets Direktører gav om Strejkens Ulovlighed.

Sagen procederedes i Landsretten i Viborg den 4. Maj og førtes for C. O. af Overretssagfører Johs. Michelsen, Aalborg med en Dygtighed, der tjener ham til stor Ære.

Overretssagføreren paaviste de Retsidéer og det Retsgrundlag udfra hvilket, denne Sag maatte bedømmes. Vi stod her overfor en Strejke. Strejken maatte siges at være et af Samfundet anerkendt Middel i Lønkampen, og hverken Strejker saalidt som Lockouter var i sig selv af det Onde; idet det, der tilsigtedes med Arbejdsstandsningen — i de fleste Tilfælde blev det forøvrigt kun en Trudsel derom — var Oprettelse af faste kollektive Overenskomster, der kunde skabe Ro paa Arbejdsmarkedet. Af Hensyn til denne faste Ro paa Arbejdsmarkedet har Samfundet nu engang indrettet sig paa og bygger paa den kollektive Aftale, som Samfundet derfor er interesseret i at beskytte. Men ikke alene selve den engang indgaaede kollektive Aftale er Samfundet saaledes interesseret i at beskytte. Ogsaa Forudsætningen for, at saadanne kollektive Aftaler overhovedet kan opstaa, maa Samfundet beskytte. Og disse Forudsætninger er netop Organisationernes Strejke- og Lockoutret. Derfor — og netop derfor — er det, at disse Rettigheder nu fra alle Sider anerkendes som fuldt lovlige og loyale Kampmidler, der, naar de udøves af de dertil kompetente Myndigheder, af Domstolene gives retslig Virkning udover selve Arbejdsnedlæggelsen som for Eks. netop i Forhold til Opsigelsesvarslerne.

Dommen faldt 8 Dage efter, den 10. Maj, og blev afsagt saalydende:

Dom:

I Slutningen af Aaret 1919 søgte Kontorpersonalet hos Sagsøgeren, Aktieselskabet Dansk Svovlsyre- og Superphosphat-Fabriks Afdeling i Aalborg og Nørresundby, ved Forhandlinger med Selskabet at opnaa Regulering af dets Lønninger. Da der ikke kunde opnaas Enighed, afholdtes der den 12. Januar i København et Møde, hvor Foreningen af Handels- og Kontormedhjælpere i Aalborg og Nørresundby forhandlede med Sagsøgeren paa Kontorpersonalets Vegne. Da ogsaa disse Forhandlinger var uden Resultat, meddelte Centralorganisationen af danske Handels- og Kontormedhjælperforeninger, af hvilken den fornævnte Forening er Medlem, ved en Skrivelse af 14. s. M. Sagsøgeren, at den vilde forelægge en kompetent Forsamling indenfor Organisationen Forslag om, at Kontorpersonalet nedlagde Arbejdet, saafremt tilfredsstillende Ordning af Lønningsforholdene ikke forinden var opnaaet, og ved en yderligere Skrivelse af 22. s. M. meddelte Centralorganisationen derhos, at Arbejdsnedlæggelsen under den angivne Forudsætning agtedes iværksat fra og med den 31. s. M. Den saaledes varslede Arbejdsnedlæggelse fandt derefter Sted den sidstnævnte Dag, og i Arbejdsnedlæggelsen deltog Sagsøgte, der paa det daværende Tidspunkt var ansat som Bogholder paa Selskabets Kontor i Aalborg og i

denne Stilling oppebar en maanedlig Gage af ialt 460 Kr. Under Paaberaabelse af, at Sagsøgte har forladt sin Stilling efter kun at have givet 14 Dages Opsigelsesvarsel, medens han efter Stillingens Karakter maatte være pligtig at give et Opsigelsesvarsel paa 3 Maaneder, har Sagsøgeren derefter under nuværende Sag søgt ham til Betaling af en Erstatning, der beregnet efter 3 Maaneders Gage — udgør 1380 Kr. tilligemed Renter deraf 5 % p. a. fra Forligsindkaldelsens Dato den 25. Februar 1920, indtil Betaling sker. Sagsøgte har paastaaet sig frifunden for Sagsøgerens Tiltale, hvorhos han under Anbringende af, at der tilkommer ham Tantième (Nytaarsgratiale) for Aaret 1919, har paastaaet sig tilkendt et Beløb af 300 Kr.

Til Støtte for sine Paastande gør Sagsøgte gældende, at der i det foreliggende Tilfælde alene er Tale om en af den dertil kompetente Organisation etableret kollektiv Arbejdsnedlæggelse, og at en saadan efter sin Natur maa fortrænge de foreliggende særlige Aftaler med Hensyn til Opsigelsesfristerne, naar Arbejdsnedlæggelsen, saaledes som det ubestridt er sket i nærværende Tilfælde, er iværksat under Iagttagelse af Reglerne i den mellem Dansk Arbejdsgiver- og Mesterforening og De samvirkende Fagforbund i September Maaned 1899 afsluttede Overenskomst, September-Forliget kaldet, hvori det bl. a. hedder: »Dansk Arbejdsgiver- og Mesterforening og De samvirkende Fagforbund erkender herved hinandens Berettigelse til henholdsvis at dekretere eller godkende Arbejdsstandsning — — At man agter at forelægge — — Forslag om Arbejdsstandsning, skal tilkendegives den anden Hovedorganisations Forretningsudvalg ved særlig og anbefalet Skrivelse mindst 14 Dage før Arbejdsstandsningen eller Forslaget agtes iværksat, og skal der paa samme Maade gives den anden Part Meddelelse om Forsamlingens Beslutning mindst 7 Dage, forinden Arbejdsstandsningen iværksættes.«

Da der maa gives Sagsøgte Medhold heri, og saa Sagsøgeren som vel benægter at have afsluttet nogen Overenskomst med den heromhandlede Centralforening, men som erkender at have været Medlem af Arbejdsgiver- og Mesterforeningen paa det Tidspunkt, da Strejken varsledes, ikke mod Sagsøgtes Benægtelse kan anses at have godtgjort Rigtigheden af et af ham fremsat Anbringende om, at September-Forliget alene er gældende, naar det udgør et Led af en mellem de vedkommende Kontrahenter afsluttet Overenskomst, findes den af Sagsøgte iværksatte Arbejdsnedlæggelse at have været lovlig, og han vil følgelig være at frifinde for Sagsøgerens Tiltale i denne Sag.

Hvad angaar den af Sagsøgte fremsatte Modfordring, maa der gives Sagsøgeren Medhold i, at Sagsøgte ikke har Krav paa Tantième, forinden denne er fastsat paa Selskabets Generalforsamling, der, efter hvad der er ubestridt, afholdes i Maj Maaned d. A., og idet han som udtraadt af Selskabets Tjeneste inden nævnte Tidspunkt overhovedet ikke vil kunne kræve nogen Andel i saadant Udbytte, vil Sagsøgeren derfor ligeledes være at frifinde for Sagsøgtes Tiltale i denne Sag.

Sagens Omkostninger findes Sagsøgeren delvis at burde godtgøre Sagsøgte med 100 Kr.

Stempelovertrædelse ses ikke at have fundet Sted.

Thi kendes for Ret:

Sagsøgeren, Aktieselskabet Dansk Svovlsyre- og Superphosphat-Fabrik, og Sagsøgte, Bogholder H. Skovsgaard, bør for hinandens Tiltale i denne Sag fri at være.

I Sagsomkostninger betaler Sagsøgeren til Sagsøgte 100 Kr., der udredes inden 15 Dage, efter denne Doms lovlige Forkyndelse.

Ved Dommen fastslaas, at Centralorganisationen som Hovedorganisation er berettiget til at dekretere Strejke uanset om der forud findes afsluttet Overenskomst med det Firma, som Strejken omfatter. Heri ligger det principielle i denne Dom, thi overfor hvert eneste af C. O. afgivet Strejkevarsel har enten Arbejdsgiveren eller dennes Organisation nedlagt Protest mod Lovligheden af at varsle Strejke, hvor der ikke forud fandtes Overenskomst. Først nu er Spørgsmaalet afgjort, og det viser sig altsaa, at C. O.s Fremfærd ikke alene har været moralsk rigtig, men ogsaa lovmæssig.

Det afgørende for, om en Hovedorganisation har den fornødne Kompetence til at optræde paa sine Medlemmers Vegne, er Organisationens Størrelse og Styrke, og ikke om Modparten personlig eller gennem sin Organisation anerkender dette. Dette er Hr. Siegumfeldt's store Misforstaaelse, idet han har troet, at det tilkom ham at anerkende Centralorganisationen som Hovedorganisation med Ret til at dekretere Strejke. Overfor Erkendelsen af denne Misforstaaelse har Hr. Siegumfeldt kun een Ting at gøre, nemlig at slutte sig til sin egen Organisation ogsaa for sine Medhjælperes Vedkommende.

Endelig fastslaas der ved Dommen, at personlige Kontrakter paa Tid ophæves ved en kollektiv Arbejdsnedlæggelse, saaledes at et Firma ikke ved at oprette skriftlige Kontrakter med sine Medhjælpere med f. Eks. 3 Maaneders Opsigelsesfrist, kan forhindre de paagældende i at deltage i en Strejke, der paa lovlig — gennem aarelang Praksis i Danmark — Maade er varslet med henholdsvis 14 og 7 Dages Frist af den dertil kompetente Organisation. Det er selvfølgelig af stor principiel Betydning for Organisationens fortsatte faglige Arbejde, medens Arbejdsgiverforeningen lige saa selvfølgelig ikke med særlig Begejstring ser paa denne Dom. Denne vil derfor rimeligvis ogsaa paa Foranledning af Dansk Arbejdsgiverforening blive appelleret til Højesteret, men Centralorganisationen imødeser med Sindsro Afgørelsen ved Landets øverste Domstol.

Aalborg, d. 18. Maj 1920. Svend Rosendal.

Amts- og Retskontormedhjælpernes Fællesklub.

Som tidligere her i Bladet omtalt afholdt Fællesklubben Møder den 13. Maj i Roskilde, Odense og Aarhus.

I Roskilde talte Fællesklubbens Formand Hr. H. Hein, Hjørring og Centralorganisationen var her repræsenteret ved Hr. Hovedkaserer Julius Hansen, ligesom Roskildeafdelingens Formand Hr. K. D. Andersen var til Stede. I Odense talte Klubbens Kasserer Hr. C. J. Christensen og Bestyrelsesmedlem Eggelund Jensen. C. O. og Odenseafdelingen var repræsenteret ved d'Herrer Sekretær Fetterlein og C. Foverskov. I Aarhus forelagdes Sagen af Fællesklubbens Næstformand og Sekretær d'Herrer P. Schnell og A. Ipsen og ved dette Møde repræsenterede Hr. Gustav Pedersen C. O.

Paa alle Møderne deltog mange af de mødte i Diskussionen, de tilstedeværende Ikke-Medlemmer blev indmeldt, og der vedtoges en Resolution, der udtaler Medhjælpernes Utilfredshed med de økonomiske Forhold, hvorunder de lever, og idet de slutter sig til Amts- og Retskontormedhjælpernes Fællesklub under Centralorganisationen af danske Handels- og Kontormedhjælperforeninger, opfordrer de Fællesklubbens Bestyrelse til med alle lovlige Midler at virke hen til en snarlig Forandring og Forbedring af Medhjælpernes Ansættelses-, Lønnings- og Pensionsforhold, saaledes at de i Lighed med Statens øvrige Kontorarbejdere lønnes direkte af Staten efter faste Anciennitetsregler og ikke som hidtil af de Embederne tillagte Kontorholdsvederlag efter de enkelte Embedsmænds Forgodtbefindende. Endvidere opfordres Bestyrelsen til at virke hen til, at der snarest muligt bevilges Medhjælperne et tilstrækkeligt Dyrtidstillæg til deres for Tiden aldeles utilstrækkelige Lønninger.

Fra Udlandet.

Lederen af den irske Medhjælperbevægelse Mr. M. J. O'Lehane er den 1. Marts d. A. afgaaet ved Døden i en Alder af kun 46 Aar. Den internationale Medhjælperbevæ-

gelse har derved lidt et stort Tab, idet O'Lehane var en af dens ivrigste Forkæmpere.

O'Lehane var Stifter af den irske Medhjælperbevægelse, idet han sammen med 20 andre Medhjælpere i 1901 startede »The Irish Drapers Assistants' Benefit & Protective Association,« for hvilken han stadig har været Leder. Organisationen har gennem meget stærk Modstand arbejdet sig frem til et Medlemsantal af over 7000 og udfører et stort og gavnligt Arbejde bl. a. i Kampen mod Kost- og Logisystemet, som takket være dette Arbejde er afskaffet næsten overalt i Irland.

O'Lehane deltog i de internationale Medhjælperkonferencer i Haag 1912 og i Luxembourg 1914 og havde faaet udvirket, at Konferencen 1915 skulde holdes i Dublin. Imidlertid kom Krigen og omgærdede Landene med et uigennemtrængeligt Pigtraadshegn, hvorfor Konferencen til O'Lehanes Sorg maatte aflyses. Han har meget stærkt taget til Orde mod Krigen, der kom faa Maaneder efter Konferencen i Luxembourg, ligesom Genrejsningen af Medhjælpernes internationale Organisation havde hans varmeste Interesse.

Desværre naaede O'Lehane ikke at faa sit Haab om Genoptagelsen af det internationale Samarbejde opfyldt, idet Døden tog ham bort midt i hans Virksomhed med at knytte de bristede Traade, men den internationale Medhjælperbevægelse vil, naar den atter er kommen i Funktion, med Taknemmelighed mindes O'Lehane's dygtige Arbejde i Genrejsningens Tjeneste.

Medhjælperstævne i Korsør.

Søndag den 13. Juni 1920.

Paa Grund af de daarlige Togforbindelser i Aar, der vanskeliggør Medlemmerne at deltage i Stævner langt borte, har Korsør Afdeling arrangeret et Sommerstævne i Korsør den 13. Juni, og til dette indbydes alle Handels- og Kontormedhjælpere.

Da det har stor Betydning, at Stævnet bliver saa stort og velbesøgt som muligt opfordrer vi vore Kolleger i Korsør og andre Afdelinger til at deltage i størst mulig Udstrækning, ligesom Afdelingsformændene anmodes om at agitere for Tilslutning til Stævnet, samt indhente Oplysning om Deltagelsen indenfor Afdelingen.

Som Talere vil komme til Stede:

Hovedkasserer Julius Hansen og Formanden for Aarhus Afdeling Gustav Pedersen og iøvrigt kan Afdelingslederne faa Program og Billetter tilsendt ved Henvendelse til undertegnede.

Stor Tilslutning forventes.

For Stævneudvalget:
S. A. Christiansen,
Vett & Wessels Udsalg.

Til de københavnske Medlemmer.

Til den Del af de københavnske Medlemmer, som har anmeldt selv at ville indbetale deres Kontingent paa Foreningens Kontor, skal vi rette en indtrængende Opfordring om at betale Kontingentet hver Maaned og inden den 20. i Maaneden.

Indbetaling af Kontingentet efter den 20. medfører, at Mærkerne ikke kan leveres næste Maaned og Restance udover 2 Maaneder bevirker, at de paagældende Medlemmers Kontingentkort overgives til Inkassation gennem Inkassator, hvorved der løber Opkrævningsgebyr paa for alle de resterende Maaneder. De Medlemmer, som betaler inden den 20. i hver Maaned, undgaar alle Ekstraomkostninger og Uregelmæssigheder i Mærkefordelingen, saaledes at deres Medlemsbog altid er á jour.

Det bør være en Æressag for vore Medlemmer altid at have Medlemsbogen i Orden.

Spar Dem selv for Ærgrelser og Ubehageligheder og Deres Organisation for unødvendigt Arbejde og overflødige Udgifter.

P. F. V.
Kassereren.

Indsamlingen til Nødlidende i Østrig.

Udover det tidligere meddelte er indgaaet:

Aarhus Afdeling	Kr.	138,25
København »	»	1210,50
Langeland »	»	50,00
Ringkøbing »	»	50,00
Skern-Tarm »	»	20,00
Ialt	Kr.	1468,75

Med det tidligere indkomne er ialt indsamlet Kr. 9061,40.

Julius Hansen, Hovedkasserer.

Hovedanmeldelserne.

Provinsafdelingernes Opmærksomhed henledes paa, at de sædvanlige halvaarlige Hovedanmeldelser maa være Ekspeditionen i Hænde senest d. 15. Juni. For Forsinkelse i Bladets Forsendelse, som maatte foraarsages ved senere Indsendelse, maa Afdelingerne selv være ansvarlige.

Anmeldelserne skal udfyldes i to ligeglydende Eksemplarer og Navnene opføres i alfabetisk Orden med Efternavnet først og Fornavnet bagefter. Paa samme Blanket maa kun opføres Adressater paa samme Posthus.

Da Afsendelsesstedet er København, maa »Kbhvn.« i Blankettens Hjørne ikke overstreges eller forsynes med andet Bynavn, ej heller maa der opføres nogen Dato.

Anmeldelserne maa som nævnt senest 15. Juni være i Hovedkontorets Besiddelse. Adresse: Gl. Kongevej 6, København B.

Conto pro diversi.

OVERENSKOMSTEN MED I. A. ALSTRUP, AARHUS.

Dansk Principalforening anmoder os i Anledning af Artiklen i Bladets Nr. 9 angaaende Overenskomsten med I. A. Alstrup, Aarhus at meddele, at den nævnte Overenskomst er en Fornyelse af en tidligere Overenskomst, i hvilken bl. a. Lærlingenes Løn var medtaget.

PRINCIPIEL RETSAFGØRELSE.

Ved Sø- og Handelsretten er der den 12. Maj afsagt en Dom af principiel Betydning i en Sag som C. O. paa et Medlem E. V. Witthoff's Vegne har anlagt mod Nordisk Kabel- og Traadfabriker, København.

I Februar Maaned var der paa Fabriken etableret en ulovlig Strejke og under denne nægtede vort Medlem at udføre et Arbejde, som ellers paahvilede de strejkende Lagerarbejdere. Han blev af den Grund afskediget uden Varsel, og C. O. krævede derfor paa hans Vegne 3 Maaneders Gage for ulovlig Afskedigelse.

Ved Dommen dømtes Firmaet til at betale vort Medlem de paastaaede 1380 Kr., hvorhos Firmaet skal betale

100 Kr. i Sagsomkostninger, idet Retten skønnede, at det Arbejde, som var krævet af W., laa udenfor hans sædvanlige Arbejdsomraade. Firmaet havde derfor ikke Føje til at afskedige ham, fordi han nægtede at udføre Arbejdet.

Vi skal i et senere Nummer bringe et Uddrag af Dommens Præmisser da Dommen jo har Betydning i adskillige Tilfælde udover denne Sag.

Løbende Konflikter.

A/S C. P. Lauritzen & Co., Vesterbrogade 30, København.
Det lykkedes ikke at faa Forholdene bragt i Orden til den 22., idet Arbejdsgiverforeningen indskrænkede sig til at protestere mod Lovligheden af Strejken, endskønt denne er iværksat paa Basis af Hovedoverenskomsten og efter denne tilladelig. Strejken traadte derfor i Kraft Lørdag den 22. om Morgenen, og Firmaet er blokeret for Tilgang af Arbejdskraft.

Fællesforeningen for Danmarks Brugsforeninger.
Strejken omfatter Byerne København, Aalborg, Aarhus, Esbjerg, Horsens, Kolding, Nykøbing F., Odense, Randers, Rønne, Skive, Thisted og Vejle, og Blokaden opretholdes.

A/S Frichs, Aarhus.
Strejken fortsættes uforandret, og Firmaet er fortsat blokeret.

A/S Dansk Svovlsyre- og Superphosphatfabrik, Aalborg og Nørresundby
er ligeledes fortsat blokeret for Tilgang af Arbejdskraft.

Johs. Bork, Aarhus Kafferisteri, Aarhus,
er fortsat blokeret.

A/S Det københavnske Reassurance Comp.,
Tordenskjoldsgade 30, København, er fortsat blokeret og det samme gælder

Sagførerne V. Beck & O Rasmussen, E. Ejlersgaard, Hj. Jensen og G. Møller, Middelfart samt N. Hilling, Ejby.

Forinden Forholdene hos ovennævnte Firmaer maatte være ordnede paa en for os og vore paagældende Medlemmer tilfredsstillende Maade, er det forbudt vore Medlemmer at modtage Plads i disse. Jens Johansen.

Varslede Strejker.

Sygekassen »Aarhus«, Aarhus.
2. Strejkevarsel er nu afgivet overfor Sygekassen, da Bestyrelsen stadig ikke har gjort Skridt til at ændre sit Standpunkt til Organisationen. Strejken vil derfor, saafremt der ikke i sidste Øjeblik træffes en Ordning, blive iværksat fra 1. Juni.

Chocoladefirmaerne Jensen & Møller A/S, Brdr. Cloetta, A/S Globus og A/S Galle & Jessen, København.
Strejken, der var varslet til Ikrafttræden den 25. Maj, er udsat til Torsdag den 27. ds., da Forhandling er aftalt. Opnaas der ikke Enighed ved denne, vil der fra Torsdag Aften være Strejke hos nævnte fire Chocoladefirmaer.

Brdr. Dahl, Industribygningen, København.
Der er i Sammenslutningen bleven ført nogle Forhandlinger om Fornyelse af Overenskomsten, som udløb den 1. Maj, men da disse Forhandlinger har været resultatløse, er 1. Varsel om Strejke afgivet.

Kolonialhandlerne i Maribo.
Det har ikke været muligt at faa Forhandling om Overenskomst i Stand, hvorfor 1. Varsel om Strejke er afgivet.

Farvehandler H. H. Mikkelsen, Svendborg.
Da Mikkelsen stadig søger at undgaa Forhandling med C. O. bl. a. ved at udeblive fra aftalte Møder, maatte Strejkevarsel afgives for at faa en Afslutning paa Sagen.

Indtil nærmere Meddelelse fremkommer om, at Forholdene er ordnede, er det forbudt Organisationens Medlemmer at søge Plads i ovennævnte Firmaer. Jens Johansen.

Udsat Strejke.

A/S De danske Vin- og Konservesfabriker, København.
Ved en Forhandling den 19. April indgik Organisationen paa at udsætte Strejken indtil videre, dog at man forbeholder sig at iværksætte denne med 2 × 24 Timers Varsel.

Det er dog ikke tilladt at tage Plads i Firmaet, forinden Tilladelse hertil er indhentet paa Hovedkontoret.

Jens Johansen.

Aflyst Blokade.

A/S Brdr. Nyholm & Co., Aalborg.

Vor Afdeling i Aalborg har opnaaet en forligsmæssig Ordning af Forholdene hos dette Firma og Blokaden hæves derfor, saaledes at Medlemmerne atter kan søge Plads i Firmaet.

Jens Johansen

Fra Centralorganisationen.

Meddelelser fra Afdelingerne, der ønskes optaget under denne Rubrik, maa være Redaktionen i Hænde senest 10 Dage før Bladet skal udkomme.

Korsør. Onsdag den 28. April afholdtes ordinær halvaarlig Generalforsamling paa »Klubhotellet«. Ca. 35 Medlemmer var til Stede.

Paa Grund af Formanden Hr. Thorsells Mandatnedlæggelse, aabnede Næstformanden Hr. S. A. Christiansen Generalforsamlingen. Til Dirigent valgtes Hr. Johs. Petersen. Hr. S. A. Christiansen, aflagde Beretning om Afdelingens Virksomhed i det forløbne Fjerdingaar. Beretningen godkendtes enstemmigt. Derefter fremlagde Kassereren Hr. Chr. Svendsen det reviderede Regnskab, som udviste en ganske pæn Kassebeholdning i Betragtning af de uheldige Forhold, hvorunder Afdelingen havde arbejdet. Regnskabet godkendtes enstemmigt. Bestyrelsen foreslog som Formand Hr. Osvald Christiansen v/ Harald Fischer, og denne valgtes enstemmigt. Da Kassereren Hr. Chr. Sørensen ikke ønskede Genvalg, valgtes i Stedet for Frk. Anna Andreasen, Korsør Elektricitetsværks Kontor. Til Bestyrelsesmedlemmer valgtes d'Herrer Sv. A. Christiansen, Chr. Sørensen og A. S. Keller. Til Revisorer valgtes d'Herrer Carøe og Gertzen. Som Bestyrelsessuppleanter valgtes d'Herrer Berntzen og Sødring. Revisorsuppleanter blev d'Herrer Juhl & Axelsen.

Bestyrelsen foreslog at yde Kassereren et mindre aarligt Honorar og det vedtoges efter nogen Diskussion at lade Kassereren være kontingentfri og at yde ham Kr. 125,00 pr. Aar. Ligeledes vedtoges det at forhøje Lærlingekontingentet til Kr. 1,00 pr. Md., og for fuldtbetalende Medlemmer et Tillæg af 10 Øre pr. Maaned i Opkrævningsgebyr.

Samtidig nedsattes et Agitations- og Festudvalg, bestaaende af d'Herrer Juhl & Axelsen og Damerne Frk. Valborg Jensen og Frk. Ragnhild Bertelsen.

Der var derefter en Del Diskussion angaaende den tidligere Formands Ledelse og Administration af Afdelingen. Hr. Johs. Petersen rettede en Tak til den afgaaede Kasserer for hans store Arbejde for Afdelingen. Generalforsamlingen sluttede med et Leve for C. O. hvorefter man samledes om et fælles Kaffebord. Chr. Sørensen, Sekretær.

København. Cykletur afholdes Søndag d. 13. Juni til Hotel Ballerup og Hareskoven. Samlingssted: Slangerupbanen Kl. 9½. Afgang Kl. 10. Bal i Festsalen fra 7—12 (4 Mands Orkester). Ikke cyklende Deltagere afrejser med Tog ad Frederikssundsbanen. Stor Tilslutning forventes.

O. Hansen. K. Kristensen.

Lemvig. Ordinær Generalforsamling afholdtes Onsdag den 19. Maj i Pavillonen. Forhandlingsprotokollen oplæstes og det reviderede Regnskab godkendtes. Til Bestyrelsen valgtes: Som Formand H. Christensen, Næstformand Hans Bech, Kasserer H. J. Smidt, Sekretær J. Holm, og L. Splidsboel. Under Eventuelt drøftedes lokale Forhold. H.

Løgstør. Ordinær halvaarlig Generalforsamling afholdtes Onsdag d. 28. April paa Hotel du Nord i Haandværkerforeningens Lokale. Til Dirigent valgtes Kommis J. C. Sahl.

Formanden aflagde Beretning for Vinterhalvaaret, der fagligt set havde været særlig interessant derved, at Afdelingen havde faaet afsluttet den første Overenskomst, nemlig med D. T. U. P. A.s Løgstør Afdeling. Kassereren fremlagde det reviderede Regnskab, der enstemmigt godkendtes.

Da Bogholder Torpe-Nielsen ikke ønskede Genvalg som Formand nyvalgtes Bankassistent R. Petersen, Andelsbanken. Til Kasserer valgtes Bankassistent Madsen-Hollesen, Løgstør Bank. Til Bestyrelsesmedlemmer nyvalgtes Manufakturmedhjælperne Ingstrup og Bertelsen. Under Eventuelt bevilgedes Løgstør Folkebibliotek Kr. 20,00. Sekretæren.

Middelfart. Ordin. halvaarlig Generalforsamling afholdtes Torsdag den 15. April i Odd-Fellow Bygningen. Til Dirigent valgtes Lagerassistent Aage Bjørn. Formanden, Bogholder M. Jørgensen aflagde Beretningen for Kvartalet, hvori der havde været afholdt 6 Bestyrelsesmøder, 1 Branchemøde og 4 Medlemsmøder. Møderne havde gennemsnitlig været besøgt af 20 Medlemmer. Beretningen godkendtes. Kassereren, Bogholder J. J. Hansen oplæste Regnskabet, der balancerede med 806 Kr. 37 Øre og sluttede med en Kassebeholdning paa 92 Kr. 07 Øre. Foreningens Formue var 92 Kr. 57 Øre. Arbejdsløshedskassens Regnskab balancerede med 211 Kr. 75 Øre. I Kvartalet har der været en Tilbagegang i Medlemstal paa 26, hvilket skyldes Fraflyttelser; Medlemsantallet pr. 31. Marts var 85. Regnskabet godkendtes.

Til Kasserer i Stedet for Bogholder J. J. Hansen, der af Helbredshensyn ønskede at fratræde, valgtes Lagerassistent P. J. Vestergaard med 12 Stemmer.

Til Bestyrelsen genvalgtes Lagerforvalter Tvermose med 13 Stemmer og nyvalgtes Handelsmedhjælperne Ejstrup Christensen og Th. Møller med 19 og 15 Stemmer. Til Bestyrelsessuppleant valgtes Lagerassistent Aage Bjørn. Som Revisorer genvalgtes Redaktionssekretær S. M. Sørensen og Frk. Dagmar Jørgensen. Som Revisorsuppleant valgtes Frk. Ellen Petersen. Under Eventuelt kom det til en lang og livlig Diskussion om Konflikten hos Sagførerne og særlig kritiseredes Skruebrækkernes Opførsel overfor Medlemmerne skarpt. Man vedtog en Henvendelse til Middelfart Brugsforenings Bestyrelse angaaende Organisationsforholdene.

Generalforsamlingen sluttede med et Leve for C. O. I et senere Bestyrelsesmøde konstituerede man sig med Lagerforvalter Tvermose som Næstformand og Frk. Karen Bjørn som Sekretær. K. B.

Nyborg. Ordinær Generalforsamling afholdtes Torsdag d. 8. April paa Industrihotellet. Til Dirigent valgtes Kommis A. Jørgensen, hvorefter Formanden, Hr. Chr. Nielsen aflagde Beretning for Vinterhalvaaret og Kassereren aflagde Regnskabet. Saavel Beretning som Regnskab godkendtes.

Efter Tur afgik Bestyrelsesmedlemmerne Frk. Petersen, Paul Poulsen, Valdemar Jensen og Holger Petersen. Nyvalgte blev Kommis A. Jørgensen, Johs. Jespersen og Thomsen samt Bogholder Christensen. Til Kasserer valgtes Sigismund Nielsen. Paa et senere Møde konstituerede Bestyrelsen sig med Hr. Kommis Andersen til Næstformand og A Jørgensen som Sekretær. A. Jørgensen, Sekretær.

Nykøbing F. Onsdagen den 14. April afholdtes ordinær Generalforsamling paa »Stad Nykøbing«. — Til Dirigent valgtes Forretningsfører Martin Pedersen, hvorefter Formanden aflagde Beretning for det forløbne Halvaar, og Kassereren fremlagde Regnskabet, der enstemmig godkendtes.

Til Bestyrelsesmedlem, i Stedet for Hr. H. F. Larsen, der ikke ønskede Genvalg, valgtes Hr. Vilh. Hansen, Fællesforeningen. Yelva Eriksen, Sekretær.

Næstved. Onsdag den 21. April afholdt Afdelingen ordin. halvaarlig Generalforsamling paa Missionshotellet. Til Ordstyrer valgtes Boghandlermedhjælper Schleimann.

Formanden aflagde Beretning for Halvaaret. Der har i Beretningsperioden været afholdt 5 Medlemsmøder, 2 Generalforsamlinger og 8 Bestyrelsesmøder. Beretningen godkendtes enstemmigt. Kassereren fremlagde Regnskabet, der balancerede med Kr. 8342,61 og sluttede med en Kassebeholdning pr. 31/3 paa Kr. 81,48. Regnskabet godkendtes.

Til Bestyrelsen genvalgtes Joh. Thomsen. Johs. Hansen og nyvalgtes R. Hansen, »London Magasinet«. Suppleanter Frk. Sigrid Petersen, Helene Kalum og Kommis Nielsen hos C. Nandrup. Vagte til Revisorer blev Frk. Heuckendorff og Hr. Chr. Petersen hos Vald. Petersen. To Obligationer af Fanefonden blev udtrukket.

Derefter fremlagde Kassereren Arbejdsløshedskassens Regnskab for Januar Kvartal. Der er i Kvartalets Løb udbetalt i Understøttelse til pladsledige Medlemmer Kr. 272,75. Medlemsantallet var den 31/3 197. Johs. Hansen.

Roskilde. Torsdag den 15. April afholdtes ord. halvaarlig Generalforsamling. Formanden aflagde Beretning for det forløbne Halvaar i hvilket der er afholdt 7 Bestyrelsesmøder, 2 ordinære og 2 ekstraordinære Generalforsamlinger og afsluttet Overenskomst med Dansk Textil Unions Principal Afdeling og Dansk Principalforening, Roskilde Afdeling. Beretningen godkendtes. Kassererens Beretning godkendtes ligeledes. Det vedtoges at hæve Formandens Løn til Kr. 50,00 Kvartalet. Formand blev Hr. Knud D. Andersen og Kasserer Hr. Poul Løgager. Til Bestyrelsesmedlemmer genvalgtes D'hrr. Øllgard-Jensen og Bentzen samt nyvalgtes D'hrr. Forsberg og Mathiesen. Revisorerne Frk. Kranholm og Hr. Andresen genvalgtes. Ca. 50 Medlemmer havde givet Møde.

H. Bentzen.

Præstø. Afdelingen afholdt Onsdag d. 5. Maj sin halvaarlige Generalforsamling paa Hotel Danmark. Til Dirigent valgtes P. Woldstedlund, hvorefter Formanden aflagde Beretning for Halvaaret; Kassereren oplæste det reviderede Regnskab, der balancerede med Kr. 862,18. — Foreningen tæller af Medlemmer 36 fuldtbetalende og 8 Lærlinge. Derefter valgtes Kommis Jensen og Kommis Scherrig til Bestyrelsen, medens Bogholder Frost og Kommis Hansen blev Suppleanter. Til Revisorer genvalgtes Frk. E. Dalberg og Frk. A. Hansen. Generalforsamlingen sluttede med et Leve for C. O. Vilh. Scherrig.

Skelskør. Torsdag den 8. April afholdtes ord. Generalforsamling paa Hotel »Phønix«. Generalforsamlingen var godt besøgt, og der herskede en udmærket Stemning.

I Stedet for Trælastforvalter Lorentzen, der afgik som Formand, valgtes Bogholder Chr. Petersen. Til Kasserer valgtes K. Bendzen. Til Bestyrelsesmedlemmer valgtes Ekspedienterne V. Nielsen, Mathiesen og E. Juul-Myhre. Til Revisor Disponent Eriksen, Suppleant Th. Lund og til Suppleanter til Bestyrelsen Ekspedienterne Larsen og Rath.

Efter at Formanden havde aflagt Beretning for det forløbne Halvaar, oplæste Kassereren Regnskabet, der godkendtes. Der var en Del Diskussion. Et Forslag om Indbetaling af Kontingentet forkastedes.

Den nyvalgte Formand Chr. Petersen, takkede derefter den afgaaede Formand for godt Samarbejde, og Lorentzen takkede i en velformet lille Tale, de gamle Bestyrelsesmedlemmer for behagelig og forstaaende Støtte.

Bestyrelsen har konstitueret sig saaledes: Chr. Petersen, Formand, V. Nielsen, Næstformand, E. Juul-Myhr, Sekretær, Bendtzen, Kasserer og Mathiasen. E. Juul-Myhre.

Skive. Generalforsamling afholdtes den 27. April. Beretning og Regnskab godkendtes enstemmigt. Som Kasserer blev Axel R. Fischer enstemmigt genvalgt, endvidere genvalgtes til Bestyrelsen Afdelingsbestyrer Chr. Eriksen, Brugsforeningen og nyvalgtes Afdelingsbestyrer L. Langer og Lagerekspedient A. Jensen. Suppleanter blev Frk. Madsen, Fuldmægtig Chr. Andersen og Kommis H. Lykke. Til Revisorer valgtes Bogholder Have og Frk. Thomsen.

H. Søndergaard, Formand.

Den sorte Tavle.

Følgende Medlemmer er slettet for Restance af herværende Afdeling: 36037 Aage Aunfeldt, 40407 Marie Jensen og 45073 Anna Marie Jensen. Sidstnævnte nægtede endog at indløse sin Bog.

Svendborg, d. 22. Marts 1920. Harald Rasmussen, Kasserer.

Følgende Medlemmer bedes slettet af herværende Afdeling: 26817 Aage Jørgensen. 29808 Carla Eisøe. 31821 Sophie Mark, Fredensborg. 34570 Clara Olsen, Sæbehuset. 34912 Georg Helager, Hornbæk. 35781 Niels Madsen, Meinches Eftf. 37231 Svend Lindquist, St. Annagade. 40885 Chr. Christoffersen.

Helsingør, d. 11. April 20. Laura Larsen.

Slettet for Restance er: 29762 Krista Jensen, 32257 Magda Lange og 42188 Gudrun Lund.

Viborg, d. 16. April 1920. Ellen Kjær.

Udgivet af Centralorganisationen. — Ansvarsh. Red. Jens Johansen, Gl. Kongevej 6, Kbhvn. B. — Jensen & Rønager, Dr. Tværg. 9, Kbhvn. K.

DANSK HANDELS- OG KONTORMEDHJÆLPER TIDENDE

ORGAN · FOR · CENTRALORGANISATIONEN · AF · DANSKE HANDELS- OG KONTORMEDHJÆLPERFORENINGER

Nr. 12. 15. Juni 1920 20de Aargang.

PRISFALD?

I Dagspressen har man i den senere Tid kunnet finde Meddelelser om større Prisfald i Amerika og England, og ganske uvilkaarligt sætter man straks dette i Forbindelse med de hjemlige Priser i Haabet om, at vi ogsaa herhjemme vil faa vor Andel i Prisfaldet.

Det er imidlertid næppe værd at glæde sig for tidligt over Udsigten hertil, thi selv om Verdenspriserne er dalende, saa vil man herhjemme saa længe som mulig søge at opretholde de høje Priser, der selvfølgelig betyder en større Fortjeneste for de Handlende. Man kan derfor ogsaa se, hvorledes Handelsstanden har taget skarp og bestemt Afstand fra, at Prisfaldet vil naa hertil, hvilket bl. a. motiveres med, at de Handlende ligger med store Lagre indkøbte til de høje Priser, og disse maa realiseres først. Desuden stiller man os i Udsigt, at Priserne yderligere vil stige, idet f. Eks. Manufakturvarer, der nu hjemkommer, skulde være 80—100 pCt. dyrere end tilsvarende Varer i Fjor.

Det er ganske hyggelige Perspektiver, der saaledes møder os, naar vi som Forbrugere haaber paa at faa Andel i Verdensmarkedets nedadgaaende Priser. Vi er fra Krigens Dage vant til, at enhver Prisforhøjelse straks blev motiveret med Verdensmarkedets Indflydelse, og vi maatte derfor finde os i det uundgaaelige, men nu da Indflydelsen fra den store Verden gaar i den modsatte Retning, formener man os de Fordele, som flyder deraf. —

Og naar vi dernæst som Medarbejdere møder op og anmoder om at faa Erstatning for de stigende Priser og kræver vor Løn reguleret saaledes, at vi kan leve nogenlunde menneskeværdigt, saa — ja saa møder man os med Henvisning til, at der forestaar et Prisfald, der allerede kan spores paa Verdensmarkedet, og derfor maa man nu sige Stop for ikke at stille Principalerne ugunstigt i Forholdet overfor Udlandet.

Paa denne Maade søger man ved sin Politik at opretholde Priserne samtidig med at man nægter at forhøje Lønningerne, endskønt man selv fra Handelsstandens Side kraftigt dementerer alle Rygter om Prisfald. Men en saadan Politik vil næppe i Længden være holdbar, thi man kan dog ikke paa denne Maade holde Folk for Nar. Enten maa man standse Prisfordyrelsen eller man maa være belavet paa at yde forsvarlige Løntillæg, der gør det muligt for Medhjælperne at klare sig igennem de vanskelige Tider.

Ganske karakteristisk er denne Politik for Arbejdsgivernes Bestræbelser paa at hytte sig selv og komme udenom Forpligtelserne overfor Medarbejderne. Det har jo nemlig altid været saaledes, at Dyrtidstillægene er blevet ydede paa Grundlag af Beretningen fra Statistisk Departement. Men disse Beretninger omhandlede den foregaaende Halvaarsperiode, hvori Dyrtiden havde virket, medens Dyrtidstillæget aldrig blev ydet før tidligst fra Dagen for Tallenes Offentliggørelse, ofte fra et senere Tidspunkt, saaledes at Dyrtidstillæget i alle Tilfælde er ydet bagud og derfor aldrig har været fuld Dækning for Prisstigningen.

Nu derimod, da der er Tale om, at der maaske vil komme et Prisfald, skønt det dementeres fra Handelsstandens Side, skal Kravene straks ophøre, endskønt det tyder paa, at Prisfaldet ikke kommer foreløbig, og i hvert Fald forinden det er dokumenteret. Det vil i Virkeligheden sige, at Arbejdsgiverne ønsker paa Forskud at profitere af Prisfaldet eller endog blot af Rygterne om dette, og Arbejderne og Medhjælperne skal saa frivilligt eller tvunget bringes til Tavshed hvad angaar Krav om bedre Lønvilkaar.

Det lykkedes imidlertid De samvirkende Fagforbund ved det saakaldte Paaskeforlig af 5. April dette Aar at opnaa Arbejdsgivernes Tilsagn om

Augustregulering, idet Forligsmandens Forslag gik ud paa, at der, saafremt Dyrtiden fremdeles stiger, skal ydes 2 Øre pr. Time for hver 3 Points Stigning udover 242 Points. Dette maatte Arbejdsgiverforeningen indgaa paa, og der skulde derfor synes at være Mulighed for ogsaa for os at opnaa en Forhandling om Augustregulering, thi naar man overfor den ene Part har indrømmet Nødvendigheden af regulerende Foranstaltninger, saa kan man vel daarligt afvise lignende Anmodning fra anden Side.

Hovedbestyrelsen har nu besluttet at rejse dette Krav overfor »Sammenslutningen af danske Arbejdsgivere, der beskæftiger Handels- og Kontormedhjælpere«, og man maa altsaa nu afvente, hvorledes Sammenslutningen vil stille sig hertil. Vi tilstaar, at vi for vort Vedkommende uendelig hellere saa, at der ikke fandt nogen Stigning af Dyrtiden Sted, thi en Standsning i Stigningen vilde selvfølgelig være langt at foretrække for de Dyrtidstillæg, der eventuelt vil blive ydet; ligesom det dog vilde give noget Haab om at vende tilbage til nogenlunde normale Tilstande. Men vi tror paa den anden Side ikke et Øjeblik paa, at Prisfaldet i en overskuelig Fremtid vil komme vort Land til Gode, og derfor agter vi at gøre, hvad vi formaar for at sikre vore Medlemmer mod Følgerne af de vanskelige Forhold, hvorunder vi i over 5 Aar uforskyldt har maattet lide.

Hovedbestyrelsesmødet.

FREDAG den 28. og Lørdag den 29. Maj samledes Hovedbestyrelsen til ordinært, kvartaarligt Møde paa Hovedkontoret, Gl. Kongevej 6 [2], København. Fraværende med anmeldt Forfald var Peter Wraae og Magnus Jørgensen.

Forretningsføreren aabnede Mødet Fredag Kl. 10 med at overbringe en Hilsen fra »Sv. Handelsarbetareförbundet«s Formand, der Dagen i Forvejen havde været paa Besøg.

Efter at Hovedbestyrelsens Forhandlingsprotokol var oplæst og godkendt, og Forretningsudvalgets Virksomhed ligeledes var godkendt, fulgte

Forretningsførerens Beretning.

MEDLEMSFORHOLD OG AGITATION.

Jens Johansen oplyste, at Afdelingsantallet stadig var 106. Der var oprettet ny Afdeling i Holsted—Brørup—Gørding, medens Afdelingen i Vinderup var opløst. Man kunde desuden regne med en ny Afdeling i Frederikssund, idet et Udvalg var i Færd med at udarbejde Love.

Medlemsantallet var paa Grund af den aarlige Udrensning pr. 31. Marts gaaet ned til 23,405, men var allerede ved at rette sig igen, idet der pr. Dato var 24,389. Man maatte paa Grund af den Højspænding, hvorunder man de sidste Par Aar havde virket, imidlertid være forberedt paa en Reaktion, og Afdelingerne maatte derfor i højere Grad end hidtil beskæftige sig med den agitatoriske Virksomhed. Det gjalt om at fæstne og fastholde de opnaaede Resultater og at være paa Post overfor Slappelse og Ligegyldighed.

Der har i Perioden kun været afholdt nogle enkelte offentlige Møder, ved hvilke Organisationens egne Medlemmer har talt. Desuden har Thisted og Odense afholdt Stiftelsesfest, førstnævnte tillige med Bannerindvielse.

I København findes nu 161 Klubber og i Provinsen 52, tilsammen med 2 Landsklubber er der ialt 215 Klubber.

FAGLIGT ARBEJDE.

Arbejdet for Oprettelse af Overenskomster gaar sin støtte og rolige Gang, og Provinsen er i Spidsen med Hensyn til det Antal Medlemmer, der forholdsvis omfattes af de opnaaede Resultater, hvilket har sin Aarsag i, at de fleste Provinsoverenskomster omfatter Principalforeninger i Modsætning til de københavnske, der afsluttes med Enkeltvirksomheder. Ialt er der givet Tilladelse til at optage Forhandling om Overenskomst i 61 Tilfælde for ialt 1270 Medlemmer. I København er der afsluttet 15 Overenskomster omfattende 472 Medlemmer og i Provinsen 36 omfattende 433 Medlemmer. Ligeledes er afsluttet 3 Lønaftaler for 36 Medlemmer.

Kravene om Dyrtidstillæg er voksende, selvfølgelig paa Grund af den stadige Prisstigning. Saaledes er der ialt givet Tilladese til Forhandling om Dyrtidstillæg i 18 Tilfælde, omfattende 786 Medlemmer, medens der saavel overfor Dansk Arbejdsgiverforening som Dansk Principalforening er rejst Krav om generelle Dyrtidsforhandlinger. Disse generelle Forhandlinger forløber imidlertid noget tungt, medens det er lykkedes at opnaa Dyrtidstillæg til 15 Overenskomster for 583 Medlemmer.

For Øjeblikket er der 36 Forhandlinger løbende, deraf 15 i København og 21 i Provinsen.

Ved Beretningsperiodens Begyndelse havde Organisationen 5 løbende Konflikter, hvortil kommer 24 varslede Strejker og 2 Blokader i Tiden indtil Dato. Af de 24 varslede Strejker har 3 været effektive, og der findes pr. 28. Maj 9 aabne Konflikter omfattende ialt 440 Medlemmer.

MÆGLINGS- OG VOLDGIFTSSAGER.

Med det stigende Antal Overenskomster stiger ganske naturligt ogsaa Antallet af Mæglings- og Voldgiftssagerne.

Ialt er saaledes 14 Uoverensstemmelser indanket til Afgørelse ad denne Vej. I 11 Tilfælde er Sagen gaaet til Voldgift, og 5 af disse Voldgiftssager er afsluttet med det Resultat at 2 Sager er forligte, 2 vundet og 1 tabt, medens 6 Sager endnu ikke er afsluttede. Sagerne drejer sig dels om Anciennitetsberegningen og Lærlingeforholdet, dels om Forstaaelse af en overenskomstmæssig Bestemmelse om Dyrtidstillæg. Desuden er 3 Sager foranlediget af, at Firmaerne paa Grundlag af Hovedoverenskomsten har forlangt nogle Medlemmer holdt udenfor Organisationen (saakaldte Formandssager), hvoraf foreløbig 1 Sag er indanket for Den faste Voldgiftsret.

Af de 3 Mæglingssager er 1, den drejede sig om Efterbetaling af Løn, vundet, 1 angaaende Anciennitetsberegning er hævet, medens 1 angaaende det samme henstaar uafgjort.

FORSKELLIGT.

Efter en Omtale af forskellige indre Spørgsmaal, meddelte Forretningsføreren, at Rødby Afdeling havde udmeldt sig af Arbejdernes Fællesorganisation paa Grund af lokale Uoverensstemmelser.

Forretningsudvalget havde vedtaget en Forretningsorden, der refereredes.

I Hovedbestyrelsens Sammensætning var sket den Ændring, at Peder Nørgaard var indtraadt i Stedet for A. Bach Andersen, hvilket bevirkede, at S. Schaumborg-Madsen, København indraadte i Peder Nørgaards Plads i Repræsentantskabet. Af dette var desuden udtraadt H. Wied-Kirkegaard, Maribo og P. Jensen, Randers i hvis Sted henholdsvis Frk.

Elna Brodthagen, Nykøbing F. og A. Olesen, Nykøbing M. var indtraadt.

Endelig forelaa der Anmodning fra H. P. Hansen jun. om at blive fritaget for Hvervet som Revisor, hvilken Anmodning man imødekom omend med Beklagelse, idet Hovedbestyrelsen anmodede Forretningsføreren om at overbringe Hr. H. P. Hansen jun. sin bedste Tak for mangeaarigt godt og trofast Arbejde i Organisationens Tjeneste.

Af de Oplysninger, der er tilgaaet Hovedkontoret, fremgaar det, at Pladsanvisningen ialt har modtaget Anmeldelse af 123 ledige Pladser, og besat 52. Det skorter dog stadig paa fyldestgørende Meddelelser om Pladsanvisningsforholdene i Provinsen, idet man kun har faaet Meddelelse om 12 anmeldte og 2 besatte Pladser dèr, hvilket kun er en ringe Brøkdel af det virkelige Forhold.

Sluttelig omtalte Forretningsføreren Dansk Handels- og Kontormedhjælper Tidendes Virksomhed i Perioden, idet han ledsagede sin Omtale med forskellige finanscielle Betragtninger.

Diskussionen om Beretningen drejede sig særlig om den agitatoriske Virksomhed og der var Enighed om, at Agitationen med største Kraft maatte tages op i den kommende Sæson. Beretningen godkendtes derpaa enstemmig.

Hovedkassererens Beretning.

Hovedkassereren gav først en almindelig Oversigt over de enkelte Afdelingers regnskabsmæssige Forhold og gik derefter over til Beretningen om Arbejdsløshedskassens Virksomhed.

I Januar Kvartal har der været en gennemsnitlig Ledighed af 335 Medlemmer pr. Maaned med gennemsnitlig 8053 ledige Dage pr. Maaned eller ca. 24 ledige Dage pr. ledigt Medlem. Arbejdsløshedsprocenten var ultimo Marts 0,9 mod 1,0 den 31. December.

Der indgik 672 Begæringer om Understøttelse, hvoraf 32 nægtedes, medens 24 blev trukket tilbage.

Ialt udbetaltes Kr. 65,261,46 i Understøttelse for 24,160 Dage, deraf Kr. 21,500,00 som vedtægtsmæssig og Kr. 43,861,46 som ekstraordinær Understøttelse.

Beretningen godkendtes enstemmigt.

Finanscielle Forhold.

Hovedkassereren forelagde Centralorganisationens og Arbejdsløshedskassens Regnskab for Aaret 1. April 1919 til 31. Marts 1920 samt Status pr. 1. April 1920. Regnskaberne balancerede med henholdsvis Kr. 188,952,63 og Kr. 578,554,12.

Status udviste en samlet Formue for Centralorganisationen paa ca. Kr. 200,000,00, medens Arbejdsløshedskassens Formue var Kr. 137,174,79, hvoraf Kr. 9408,62 er Krisefondens Formue.

Centralorganisationens Regnskab og Status godkendtes, medens Arbejdsløshedskassens Regnskab og Revisionsprotokollen toges til Efterretning.

Dernæst forelagdes Forslag til Fordeling af Administrationstilskud til Afdelingerne, og det vedtoges at foreslaa Repræsentantskabet at fordele Kr. 8130,00 paa en nærmere skitseret Maade.

Endelig drøftede man Spørgsmaalet om Udskrivning af Ekstrakontingent til Supplering af Reservefondens Formue. Det vedtoges at stille Forslag til Repræsentantskabet om at bemyndige Hovedbestyrelsen til at udskrive Ekstrakontingent, saafremt Forholdene nødvendiggjorde dette.

Sluttelig forelagdes Budget for Aaret 1920—21. Det drøftedes og toges til Efterretning, og det vedtoges af Hensyn til de stærkt forøgede Udgifter fra 1. Januar 1921 at indskrænke Udsendelsen af D. H. K. M. T. til en Gang maanedlig.

Principielle Spørgsmaal.

Forskellige principielle Spørgsmaal forelaa til Behandling, saaledes Centralorganisationens Stilling til forskellige andre Organisationer, bl. a. Foreningen af overordnede Funktionærer i Svendborg. Hovedbestyrelsen billigede Forretningsførerens Afvisning af en Artikel som Foreningen havde krævet optaget i D. H. K. M. T.

Særlig Diskussion førtes angaaende de Principer, der burde følges i Overenskomsterne, idet Hovedbestyrelsen var enig i, at man burde følge det hidtil anvendte Anciennitetsprincip. Der nedsattes et Udvalg bestaaende af Forretningsføreren, Julius Hansen og Viggo Pedersen til nærmere at overveje Principspørgsmaalene og C. O.s Lønpolitik.

Det vedtoges desuden at fremsætte Krav overfor Sammenslutningen af danske Arbejdsgivere, der beskæftiger Handels- og Kontormedhjælpere om en generel Forhandling om Ændring i Løfteparagrafen, faste Aftaler vedrørende Ferieforhold og Lærlingeforhold, samt at fremsætte Krav om Augustregulering.

Andre Anliggender.

Det vedtoges at lade udarbejde og udgive en Agitationspjese samt at stille en Taler til Afdelingernes Disposition ved Sommerstævner, hvor der kunde paaregnes en Tilslutning af mindst 100 Deltagere.

Endvidere vedtoges det at omforandre Bestemmelsen om, at Medlemmer, der vinder en Retssag, skal betale Halvdelen af Omkostningerne, saaledes at Retshjælpen fremtidig bliver fuldstændig gratis.

De afsluttede Overenskomster blev gennemgaaet og godkendtes, ligesom de løbende Forhandlinger og Konflikter drøftedes.

Sluttelig valgtes efter Indbydelse fra Sv. Handelsarbetareförbundet Jens Johansen, Julius Hansen og Viggo Pedersen til at repræsentere C. O. paa Forbundets Kongres i Gøteborg i Sommer.

Hovedbestyrelsesmødet sluttede Lørdag Aften Kl. 6.

Stiftelsesfest og Bannerindvielse.

Thisted Afdeling.

SØNDAG den 9. Maj afholdt Thisted Afdeling sin 20-aarige Stiftelsesfest, ved hvilken Lejlighed Afdelingen afslørede sit nyanskaffede Banner, der er af rødt Silke. Hotel »Royal«s store Sal var festlig smykket med nationale Farver og Foraarets Blomsterpragt, samt fyldt til sidste Plads da Festen Kl. 4 aabnedes.

Afdelingens Formand Johs. Jensen bød i smukke Ord den store Forsamling Velkommen, takkede Kollegerne fra Nykøbing, fordi de kom for at feste med os denne Dag og rettede en særlig Tak til Forretningsfører Jens Johansen: »Tak, fordi De trodsede den lange Vej og kom herop for at feste med os idag og foretage Indvielsen af vort nye Banner, som det er mit Haab maa komme til at vaje højt og uplettet over vor Afdeling og under hvis Flagdug, jeg haaber der altid maa samles en dygtig og enig Medhjælperskare.« Formanden gennemgik derpaa i korte Træk Afdelingens Historie gennem de svundne 20 Aar.

Forretningsfører Jens Johansen fik derpaa Ordet og

manede paa en klar og kraftig Maade Medhjælperne til Samling om Standens Interesser.

Handels- og Kontormedhjælperne har tidligere, udtalte Hr. Johansen bl. a., indtaget en Stilling i Samfundet, der var forskellig fra andre Arbejderes; idet de fleste af os regnede med at blive selvstændige. Men de senere Aars Verdensomvæltninger og Følgerne heraf har formindsket Selvstændighedsmulighederne fra Dag til Dag og tvunget Medhjælperne til at slutte sig fastere sammen. Vi maa finde vor Plads, hvor vore Interesser ligger og maaske bliver vi snart tvungne til at vælge et klart Standpunkt i social Henseende. Der vil maaske ikke i Fremtiden vanke saa mange Skulderklap fra Principalerne, men det faar være. Vi vil søge at skabe os den sociale Stilling, som vort Arbejde berettiger os til.

Hvis der er noget, der har bidraget til at sætte Fart i vor Organisation, saa er det Principalernes Ligegyldighed over for vore Anmodninger om Dyrtidstillæg. Nu maa Bønskrifternes Tid være forbi. Gennem de gamle antikverede Systemer skabes ikke tilfredsstillende Forhold. Ved eget Arbejde maa vi grundlægge de bedre Kaar, vi stræber imod.

Lad da dette nye Banner være et Samlingsmærke og en Vejleder for os under Marchen fremefter. Lad det være Symbol paa samfundsnyttigt Arbejde og Produktion.

Det er ikke Børsspekulanterne og Børsværdierne, der skal redde Samfundet, det skal Arbejdets Mænd og Kvinder. Gid Banneret altid maa vaje over en dygtig og handlekraftig Medhjælperstand. Et Leve for det nye Samlingsmærke! (Hurra!)

Tidligere Formand for Nykøbing M. Afd. Hr. A. Olesen udtalte: »Maj er Vaaren — Kampen raser i Naturen for Liv, Lys og Solskin, men Mørkets Dæmoner rejser sig derimod, og hvad Dagene kalder frem af gryende Liv, søger de i deres Ondskab at dræbe under Foraarsnattens Kulde. Men Lyset vil faa Overhaand og Sommeren bliver Kampens Løn. Ogsaa Handels- og Kontormedhjælperne gennemgaar Vaarkampen, meget er der, trods det blandt Medhjælperne herskende Standshovmod, vundet gennem Aarene, Skranke for Skranke, der skyggede for vor Organisations Sommer er faldet, men vi ønsker Kampen fortsat med større og større Kraft, fordi vi endnu er langt fra Maalet. Dog Kolleger — forstaa at Resultaterne i Fremtiden som hidtil vil staa i Forhold til den Styrke, Sammenholdet giver vor Organisation. — Kolleger! maa jeg da have Lov til at udtale Ønsket om, at dette Banner her i Thisted maatte være Sommertegnet og et Samlingsmærke, der til enhver Tid kan samle Medhjælperne til Sammenhold i Medgangs som i Modgangs Dage til Højnelse af vor Stand, til Gavn og Glæde for vort Samfund og for Medhjælperne selv.



Derpaa talte Hr. A. Hviid, Rpræsentant for Fællesorganisationen:

»Fra Fællesorganisationen lykønsker jeg Foreningen med Stiftelsesdagen og det smukke Banner. Det glæder mig at Foreningen toner rent Flag og jeg haaber, der altid vil samles en vaagen Ungdom under Fanen. Der tales i vore Dage om, at Arbejde er det eneste, som kan redde Samfundet fra Undergang, dermed vokser ogsaa vi, vi faar mere Respekt for os selv, og dette giver større Ansvar, men ogsaa Pligt til at holde indgaaede Overenskomster.«

Formanden takkede Talerne og rettede en Tak til Medlemmerne, der havde bidraget til Anskaffelsen af Banneret. Derefter afholdtes Fællesspisning, hvor Talerne faldt Slag i Slag, og Sange vekslede med indløbne Telegrammer og Hilsener. Festen, der forløb under stilfulde og kammeratlige Former, sluttede med en livlig Svingom.

Carl Søgaard.

Strejken hos Fællesforeningen afsluttet.

Overenskomst oprettet.

EFTER at Strejken hos Fællesforeningen for Danmarks Brugsforeninger havde været løbende i 7 Uger genoptoges Forhandlingerne ved et Møde i Arbejdsgiverforeningen d. 2. Juni. Efter en langvarig Forhandling naaede man til Enighed om et Forslag, som dog udfordrede Hovedorganisationernes Sanktion for at blive gældende Overenskomst.

Forslaget er ved Urafstemning blandt Fællesforeningens Personale vedtaget, og Centralorganisationen har derefter godkendt Overenskomsten og hævet Strejken, hvorefter Arbejdet er genoptaget fra Mandag Morgen den 7. Juni.

Ved Overenskomsten er Arbejdstiden nedsat fra 51 Timer til 48 Timer ugentlig, og medens Sommerferien tidligere for Kontorpersonalet var 12 Søgnedage efter 3 Aars Ansættelse og for Lagerpersonalet 8 Søgnedage efter samme Frist, er der nu gennemført 2 Ugers Sommerferie til alle Medhjælpere, der har været ansat i Firmaet i mindst 6 Maaneder, ligesom der er fastsat Regler for Medhjælpernes Aflønning og Stilling under Sygdom.

Ogsaa med Hensyn til Lønforholdene er der opnaaet Forbedringer, som betyder et Fremskridt for vore Medlemmer, omend vi ikke ved denne Lejlighed naaede saa langt, som vi med de nuværende Levevilkaar for Øje finder ønskeligt. Saaledes er Grundlønnen for Mænd fra den gamle Overenskomst hævet med 1300 Kr. det første Aar, 1500 Kr. det andet, 1600 Kr. det tredie Aar og 1700 Kr. det fjerde Aar, idet dog Dyrtidstillægget, der i den gamle Overenskomst var

300 Kr. for ugifte og 420 Kr. for gifte Medhjælpere er indkluderet i de nye Lønninger. Men derudover er Lønskalaen forlænget med 4 Aar og slutter det 8. Aar som Medhjælper med en Grundløn af 5000 Kr.

Det er vel værd, nu da Strejken er afsluttet at indprente sig den Holdning, som et Andelsforetagende som Fællesforeningen for Danmarks Brugsforeninger har fundet det opportunt at indtage overfor sine Medhjælpere og Medarbejdere i denne Sag. Det er ikke just noget Hædersblad i den danske Andelsbevægelses Historie og det tjener Fællesforeningen til liden Ære, at den brugte Arbejdsgivernes Knytnævepolitik over de Folk, som den burde knytte fastere til sig og gøre virkelig interesseret i Virksomheden derved, at deres Løn- og Arbejdsvilkaar svarede til Øjeblikkets Forhold. Vi vil erindre dette, og vi vil samle Kræfterne og underbygge vor Stillling saaledes, at vi ad Aare kan tage et større Tag for at opnaa bedre Vilkaar.

Ved Afslutningen af den langvarige Strejke er der al mulig Grund til at takke de strejkende Medlemmer for deres Udholdenhed og den Enstemmighed, hvormed de stadig har optraadt i denne Sag. Det er ikke Spøg alene at være ude i Strejke, det medfører Savn og Lidelser for hver enkelt, hver eneste Dag Strejken varer.* Saa meget desto større Grund er der til at beundre vore Kolleger, fordi de ikke svigtede, men paa den smukkeste Maade bar Stridens Byrder og holdt trofast sammen indtil Afslutningen.

Vor første Sag ved Den faste Voldgiftsret.

Sagen vundet og Dansk Arbejdsgiverforening idømt 500 Kr. i Sagsomkostninger.

EFTER Afslutning af Hovedoverenskomsten med Dansk Arbejdsgiverforening har dettes Medlem A/S C. P. Lauritzen & Co. forsøgt at benytte Overenskomstens Prg. 5 til at holde nogle Medhjælpere udenfor Organisationen. Heroverfor har Organisationen protesteret, idet man ikke kunde erkende, at disse Medhjælpere kunde betragtes som overordnede i Hovedoverenskomstens Forstand, men desuagtet har Firmaet forelagt disse Medhjælpere Enkeltmandskontrakter til Underskrift under Trusel om Afskedigelse, saafremt dette ikke skete, og Afskedigelserne er blevne foretagne, da vore Medlemmer nægtede at underskrive.

Organisationen indklagede derpaa Dansk Arbejdsgiverforening paa A/S C. P. Lauritzen & Co.s Vegne for Den faste Voldgiftsret og der er nu afsagt efterfølgende Kendelse, som fuldstændig gaar Arbejdsgiverforeningen imod, og paalægger denne Omkostningerne ved Sagen, ialt 500 Kr., det højeste Beløb, Arbejdsgiverforeningen nogensinde er idømt ved Den faste Voldgiftsret.

Vi gengiver nedenstaaende

UDSKRIFT

af

Den faste Voldgiftsrets Kendelse af 7. Juni 1920 i Sag Nr. 367:

Centralorganisationen af danske Handels- og Kontormedhjælperforeninger mod Dansk Arbejdsgiverforening paa Sammenslutningen af danske Arbejdsgivere, der beskæftiger Handels- og Kontormedhjælpere og A/S C. P. Lauritzen & Co.s Vegne.

Mellem Dansk Arbejdsgiverforening og Centralorganisationen af danske Handels- og Kontormedhjælperforeninger er der den 25. Februar 1920 indgaaet en »Hoved-Overenskomst«, der i det store og hele svarer til det mellem Arbejdsgiverforeningen og De samvirkende Fagforbund gældende Septemberforlig og bl. a. indeholder Bestemmelser som Septemberforligets Prgr. 2, 3, 10 og 11. Der findes derhos en saalydende Prg. 5:

> »Medhjælpernes fulde Frihed i al Almindelighed til at være Medlemmer af en Medhjælperorganisation anerkendes. I Undtagelsestilfælde: for de overordnede Medhjælperes Vedkommende, hvis Dispositionsret forpligter Firmaet i udstrakt Grad, eller som leder og fordeler Arbejdet, og som i Forholdet overfor de øvrige Medhjælpere er Arbejdsgiverens Tillidsmænd samt Medhjælpere, hvis Hverv, fordi det har en særlig fortrolig Karakter, gør dem til Arbejdsgiverens Tillidsmænd — har Arbejdsgiveren Ret til at forlange, at saadanne Medhjælpere ikke skal være Medlemmer af en Medhjælperorganisation, saalænge de beklæder saadanne Stillinger.
>
> Med Hensyn til Forstaaelse af sidstnævnte Bestemmelse har Centralorganisationen Paataleret.«

Mellem Handels- og Kontormedhjælperforeningen i København og Sammenslutningen samt dennes Medlem A/S C. P. Lauritzen & Co. afsluttedes den 10. April 1920 en Overenskomst gældende fra 1. s. M.

I Følge dens Prg. 1 omfatter den »Alle Medhjælpere, der er ansat hos Aktieselskabet, og som er Medlemmer af Handels- og Kontormedhjælperforeningen«. Der findes derhos Bestemmelser om Arbejdstid og om Løn efter stigende Skala efter Anciennitet m. m., hvorefter det hedder:

> »For det nuværende Personales Vedkommende bibeholdes Provisionssystemet, imod at den maanedlige Løn for de provisionslønnede bliver 15 Kr. mindre pr. Md.«

Den gensidige Opsigelsesfrist angives i Prg. 8 til en Maaned til Fratrædelse den 1. i en Maaned; og i Følge Prg. 9 gælder Normens Regler for Behandling af faglig Strid.

Under Forhandlingerne om denne Overenskomst havde Sammenslutningen stillet Krav om, at 4 hos Aktieselskabet ansatte, — nemlig de nedenfor nærmere omhandlede: Oluf Sørensen, Peter Sørensen, Frøken Emilie Friis og Rudolf Petersen — skulde betragtes som Afdelingsledere, og at Aktieselskabet derfor skulde have Ret til at forlange, at disse ikke var Medlemmer af Handels- og Kontormedhjælperforeningen. Herimod protesterede denne Forening; men nogle Dage efter at Overenskomsten var underskrevet, forlangte Aktieselskabet, at de 4 skulde underskrive Kontrakter, hvorved de antoges: Oluf Sørensen som Afdelingsleder for Afdelingen for færdigsyede Klæder, med en fast Gage af 3600 Kr., foruden nærmere angiven Provision, Peter Sørensen som Inspektør til at udføre det i Forretningen forefaldende Arbejde og varetage Forretningens Interesser paa bedste Maade, med Gage 4000 Kr., Frøken Friis til Tilskæring og Maaltagning af Skjorter, Opsyn med Systuer og Syersker og lignende samt assistere ved Ekspeditionen, med Gage 2700 Kr. plus 50 Øre for hver Skjorte, der leveres færdig til Afdelingen, Rudolf Petersen som Afdelingsleder for Lingeri-Afdelingen paa tilsvarende Vilkaar som Oluf Sørensen.

I Kontrakterne var indført 3 Maaneders Opsigelsesvarsel fra begge Sider til Fratrædelse den 1. i en Maaned, hvorhos der fandtes følgende Bestemmelse: »Jeg ..... forpligter mig til ikke at være Medlem af nogen faglig Organisation uden A/S C. P. Lauritzen & Co.s Samtykke.«

Medens Rudolf Petersen underskrev den ham forelagte Kontrakt, nægtede Oluf Sørensen, Peter Sørensen og Frøken Friis at underskrive, og af den Grund blev der den 17. April d. A. givet dem Opsigelse til Fratrædelse af deres Pladser med Udgangen af Juli Maaned d. A.

Under denne Sag har nu Centralorganisationen, der formener, at Aktieselskabet ved sin nævnte Handlemaade forsøger at skaffe sig uorganiserede Medhjælpere ved at oprette fingerede Afdelingsleder-Stillinger, under Henhold til Hovedoverenskomstens ovenfor gengivne Prg. 5 nedlagt Paastand om, at Aktieselskabet kendes uberettiget til at kræve, at de paagældende, som Centralorganisationen anser som Medhjælpere, ikke maa være Medlemmer af deres Organisation, samt at Aktieselskabet kendes pligtig til at tilbagekalde de foretagne 3 Opsigelser.

Dansk Arbejdsgiverforening har paa sin Side, næst principalt at begære denne Del af Sagen henvist til faglig Voldgiftsret eller dog behandlet efter Reglerne i Loven om Den faste Voldgiftrets Prg. 10 2. Stk., subsidiært under Henhold til Hovedoverenskomstens Prg. 5.s Bestemmelse om Undtagelsestilfælde paastaaet Aktieselskabets Krav om at holde de paagældende udenfor Fagorganisationen kendt berettiget.

Da derhos Aktieselskabet foruden at opsige de ovennævnte 3 Personer har afskediget 2 Halvdagskasserersker, hvis Pladser agtes besat med en Heldagskassererske, og desuden har afskediget en 31-aarig kvindelig Medhjælper, fordi hun, der havde en ret stor Anciennitet, formentes i Følge Overenskomstens Regler at ville faa højere Løn, end Aktieselskabet kunde være tjent med at betale, har Centralorganisationen, der ansaa Aktieselskabets Optræden som en tilsløret og ulovlig Lock-out, og et Angreb paa Organisationsretten, under 7. og 14. Maj d. A. givet Varsel om, at dens hos Aktieselskabet arbejdende Medlemmer den 21. s. M. vilde nedlægge Arbejdet, hvis ingen tilfredsstillende Ordning forinden maatte kunne opnaas; saadan Arbejdsstandsning er derefter sket den 21. Maj d. A.

I den Anledning har Dansk Arbejdsgiverforening ved Modklage under Sagen nedlagt Paastand om, at denne Arbejdsstandsning kendes ulovlig, og at der paalægges vedkommende en passende Bod i den Anledning.

Centralorganisationen har heroverfor under Paaberaabelse af sin Ret efter Hovedoverenskomstens Prg. 2 som Hovedorganisation til at dekretere Arbejdsstandsning, og iøvrigt under Henvisning til sine ovenfor angivne Grunde procederet til Frifindelse.

Som Støtte for sine Krav med Hensyn til at holde de 4 Medhjælpere udenfor Organisationen har de Indklagede nærmere anført følgende:

Oluf Sørensen med Hensyn til Afdelingen for færdigsyede Varer og Rudolf Petersen med Hensyn til Lingeriafdelingen deltager i Indkøb af Stoffer og yder betydningsfuld Vejledning ved disse Dispositioner, ligesom de paagældende i enkelte Tilfælde har kunnet gøre selvstændige Indkøb. De fordeler derhos altid det vedkommende Afdeling vedrørende Arbejde blandt de paagældende Tilskærere.

Peter Sørensen har som Inspektør Forretningens 5 Bude under sig og fører Tilsyn med Vaskekoner og Rengøringskoner. Det fremhæves, at han har Ret til paa Direktionens Vegne at antage og afskedige de paagældende, og dels derigennem, dels ved at have Ansvar for, at Vareforsendelser pr. Bud foregaar paa rigtig Maade, formenes han at indtage en for Aktieselskabets Økonomi vigtig arbejdsledende Stilling.

Frøken Friis angives at være »Direktrice«. Hun antager og afskediger Syersker og kontrollerer deres Arbejde. Selv er hun beskæftiget med Tilskæring og deltager sjældent i Ekspedition af Publikum.

De Indklagede formener, at de paagældende er at betegne som Overordnede, dels med Dispositionsret, der forpligter Firmaet i udstrakt Grad, dels med Myndighed som Arbejdsledere, og at de i det hele bør betragtes som Arbejdsgiverens Tillidsmænd.

Det er under Sagen oplyst, at Aktieselskabets Forretning findes i et Lokale her i Byen, bestaaende af Stue og 1. Sal og er delt i Afdelinger for Lingeri, for Skræderi og Konfektion, Systue og Bogholderi. Foruden to Direktører og to Prokurister samt de ovenomhandlede 4 Medhjælpere er der kun ansat en mandlig og to kvindelige Medhjælpere, de to ovennævnte Halvdagskasserersker og to Lærlinge. Efter Centralorganisationens i alt væsentligt uimodsagte Anbringelse, er Fordelingen saaledes:

Lingeriafdelingen: Rudolf Petersen, 2 Damer og 1 Lærling.

Skræder- og Konfektionsafdelingen: 1 Prokurist, 2 Medhjælpere (derunder Oluf Sørensen) og 1 Lærling.

Systuen: Frøken Friis med en Syerske, medens de andre Syersker syer paa deres Bopæle ude i Byen.

Bogholderiet: 1 Prokurist, 1 Dame samt de 2 Halvdagskasserersker.

Retten finder ingen Grund til mod Klagerens Protest at henvise Sagen til faglig Voldgift eller til i et Tilfælde som det foreliggende at søge Bistand af fagkyndige til Sagens Paadømmelse.

Retten maa mene, at de Indklagedes Krav om i Strid mod Prg. 5.s Hovedregel at unddrage de 4 Personer, der rettelig kun er at anse som, mere eller mindre betroede Medhjælpere, deres fulde Frihed til at være Medlemmer af den Medhjælperorganisation, de maatte ønske, savner Føje.

De i Prg. 5 nævnte i denne Sag paaberaabte Undtagelsestilfælde sigter efter Rettens Opfattelse dels til Dispositionsret af en ganske anden betydelig og selvstændig Karakter end den, hvorom der her i Følge de ovenfor beskrevne Forhold i Forretningen kan være Tale, dels til en Arbejdsledelse, der klart betegner et virkeligt Overordnelsesforhold overfor Medhjælpere, noget, hvorom der i denne Sag — selv om de Indklagedes Fremstilling af de faktiske Forhold i deres Helhed lagdes til Grund — ikke ses at være Spørgsmaal.

Retten, der i adskillige tidligere Kendelser vedrørende Septemberforligets Prg. 5 og om Arbejdsgiveres Krav i Retning af at holde Personale som »Funktionærer« udenfor Fagorganisation, har udtalt sig om de i saa Henseende ledende Principer, skal iøvrigt indskrænke sig til at anføre, at disse ogsaa i nærværende Sag faar Betydning.

Da Opsigelserne til Oluf Sørensen, Peter Sørensen og Frøken Friis er givet paa Grund af de paagældendes Vægring ved at bøje sig for et overenskomststridigt Krav fra Aktieselskabets Side, er Opsigelserne overenskomststridige og kan altsaa, som de foreligger, ikke opretholdes.

Angaaende den i Modklagen omhandlede Strike skal Retten udtale, at da det med Hensyn til de lock-out lignende Forhold, mod hvilke Strikevarslerne var rettede, stod Centralorganisationen frit for at rejse Paatale ad retslig Vej i alt Fald i Henhold til Hovedoverenskomstens Prg. 7 ved Den faste Voldgiftsret, burde Striken ikke være varslet, endsige iværksat; men da Aktieselskabets fornævnte overenskomstmæssige Opsigelser og dets Bestræbelser for gennem Afskedigelser at søge faktisk at slippe bort fra de Bestemmelser om Anciennitetslønning og Provisionens Bibeholdelse, som det ved at slutte Overenskomsten af 10. April 1920 var gaaet ind paa, i alt Fald maa medføre, at der ikke bliver Spørgsmaal om at tage Arbejdsgiverforeningens Paastand om Bod til Følge, og idet Retten maa gaa ud fra, at Striken efter nærværende Sags Udfald vil blive hævet, vil Centralorganisationens Paastand om Frifindelse under Modsagen kunne tages til Følge, uden at det findes nødvendigt at komme ind paa, hvad der fra Parternes Side nærmere er anført om Strikens Lovlighed eller Ulovlighed.

Sagens Omkostninger vil de Indklagede have at betale med 500 Kr.

Kendelse.

De ovenomhandlede 4 Stillinger hos A/S C. P. Lauritzen & Co. falder ikke ind under Undtagelsestilfældene i Hovedoverenskomstens Prg. 5, og det i ovennævnte 4 Medhjælperes Ansættelsesvilkaar indeholdte Forbud mod at være Medlem af nogen faglig Organisation er uberettiget.

De stedfundne Opsigelser af de 3 af de 4 Medhjælpere er, som de foreligger, overenskomststridige.

Centralorganisationen af danske Handels- og Kontormedhjælperforeninger bør for Dansk Arbejdsgiverforenings Modtiltale i denne Sag fri at være.

Sagens Omkostninger betaler Dansk Arbejdsgiverforening paa A/S C. P. Lauritzen & Co.s Vegne med 500 Kr.

Vi skal senere vende tilbage til en nærmere Omtale af Sagen og den afsagte Kendelse, idet vi af Pladshensyn maa opsætte vore Kommentarer til et følgende Nr. af Bladet.

Ny Afdeling i Frederikssund.

EFTER et godt Forarbejde af vor Kollega, tidligere Formand for Samsø Afdeling, Hr. L. Bach Jensen afholdtes der Onsdag den 26. Maj et Møde i Frederikssund med det Formaal at starte en Afdeling under Centralorganisationen.

Sekretær Henry Fetterlein belyste som Indleder Centralorganisationens Arbejde og Formaal og opfordrede til at danne en Afdeling, hvorefter det vedtoges at nedsætte et Udvalg til at udforme Lovene og indkalde til konstituerende Generalforsamling. Særlig Interesse fik Mødet derved, at »Privatfunktionærforeningen«s Formand efter Indbydelse fra Byens Principaler var kommen til Stede og forsøgte at forpurre Mødet ved at agitere for sin gule Forening, naturligvis livligt applauderet af de af samme Grund tilstedeværende Prokurister og overordnede.

Ved denne Lejlighed stiftede vi for første Gang personlig Bekendtskab med »Privatfunktionærforeningen«s Formand og de Midler, han anvender i Kampen mod C. O., og de er af en saa tvivlsom Art, at Medhjælperne sikkert vil reagere deroverfor.

Vort Møde var nemlig indkaldt til Kl. 7½, men om Eftermiddagen den samme Dag, blev der ringet til alle Forretninger i Byen at »Mødet var Kl. 7«. Det viste sig saa, at »Privatfunktionærforeningen« lod afholde Møde Kl. 7 i et Lokale ved Siden af det, hvor C. O.s Møde skulde finde Sted, og at man ved ovennævnte telefoniske Meddelelse forsøgte at »bondefange« Medhjælperne til at komme til »Privatfunktionærforeningen«s Møde, hvilket dog ikke lykkedes.

Paa samme fair Maade bar man sig ad ved en senere Lejlighed. Efter at »Privatfunktionærforeningen«, der havde indkaldt til Møde Fredag den 4. Juni, erfarede, at vor Afdeling havde indkaldt til Møde Torsdag den 3, omlagde den sit Møde til samme Aften og beklagede sig derefter over, »at C. O. ikke havde fulgt Indbydelsen til at komme til Stede«, hvilket man næste Dag gennem Dagspressen udbasunerede.

Vi overlader imidlertid gerne »Privatfunktionærforeningen« »Æren« af denne Kampmaade og er forvissede om, at hæderlige Medhjælpere paa det bestemteste vil tage Afstand fra en saadan Fremgangsmaade.

Mandag den 7. Juni fandt den konstituerende Generalforsamling Sted paa Kalvøpavillonen. Kommis Bach Jensen bød Velkommen paa det nedsatte Udvalgs Vegne og afgav Beretning om Udvalgets Arbejde. Det vedtoges at benytte Centralorganisationens Mønsterlove som Love for Afdelingen samt at ansætte Kontingentet til Kr. 3,50 for fuldt betalende Medlemmer og 1 Kr. for Lærlinge pr. Md.

Derefter foretoges Valg af Bestyrelse. Til Formand valgtes L. Bach Jensen hos Elsass Sønner, til Kasserer Bogholder A. C. Nielsen, Maskinfabriken og til Bestyrelsesmedlemmer H. Poulsen og H. C. Hansen hos Axel B. Lange, Rask Nielsen og Frk. Anna Nielsen, Brugsforeningen og N. P. Jensen hos Isenkræmmer Rode, Suppleanter blev Frk. Lynge, Sæbehuset og Bogholder Henriksen, Maskinfabriken. Til Revisorer valgtes E. Nicolajsen, Andelsslagteriet og Henriksen, Maskinfabriken. Det vedtoges at lade Bestyrelsen nedsætte et Agitationsudvalg paa 3 Medlemmer. Endvidere vedtoges det at afholde Medlemsmøder den 1. og 3. Tirsdag i hver Maaned.

Formanden sluttede Mødet med en Henstilling til Medlemmerne om at agitere kraftig for den nye Forening.

Vi hilser paa Centralorganisationens Vegne den nystiftede Afdeling hjertelig Velkommen til Arbejdet for Standens Interesser og tilsiger den al mulig Støtte hertil. Vi haaber, at Afdelingen maa vokse sig stor og stærk og at den paa en kraftig Maade maa være i Stand til at imødegaa al Splittelsesbestræbelse og lyssky Arbejde paa at gøre Medhjælperne afhængig af Principalerne gennem den af disse oprettede og betalte gule Forening. S.

Sommerstævne paa Fyn.

Som Forhaandsbekendtgørelse kan meddeles, at de fynske Afdelinger Søndag den 11. Juli afholder Sommerstævne i Odense.

Der vil blive rettet Anmodning til D'Herrer Gustav Pedersen, Aarhus og Peter Wraae, København om at afholde Stævnetalerne.

Stor Tilslutning forventes fra de fynske, saavel som fra andre Afdelinger.

Midtjydsk Medhjælperstævne

i Silkeborg den 4. Juli.

Søndag den 4. Juli afholdes midtjydsk Medhjælperstævne i Silkeborg, hvor Medhjælperne i de midtjydske Byer opfordres til at deltage i saa stor Udstrækning, som det er muligt.

Da Silkeborg som Jernbaneknudepunkt maa antages at have de bedste Betingelser for at kunne samle Medhjælperne i de fleste midtjydske Byer og tillige ved sin Naturskønhed danner en enestaaende stilfuld Ramme om et Sommerstævne, forventer vi, at der i de paagældende Afdelinger vil blive udfoldet en energisk Agitation for Tilslutning.

Som Stævnetaler forventer Udvalget, at Centralorganisationens Forretningsfører Hr. Jens Johansen kommer til Stede, hvilket i særlig Grad burde tilskynde til Deltagelse.

Nærmere Program vil blive tilsendt Afdelingerne.

For Stævneudvalget:
A. Jacobsen, Nationalforeningens Sanatorium.

Conto pro diversi.

REPRÆSENTANTSKABSMØDE
afholdtes i Arbejdsløshedskassen og Centralorganisationen

Søndag den 30. Maj. Paa Arbejdsløshedskassens Møde fordeltes Administrationstilskud til Afdelingerne, ligesom der aflagdes Beretning og Regnskab. Ved det derpaa følgende Møde i Centralorganisationen drøftedes Spørgsmaalet om Udskrivning af Ekstrakontingent og der gaves Hovedbestyrelsen Bemyndigelse til, saafremt den skønner det fornødent at udskrive et Ekstrakontingent af 1 Kr. pr. fuldtbetalende Medlem i 3 Maaneder.

Udførlig Referat fremkommer i næste Nr. af D. H. K. M. T.

Løbende Konflikter.

A/S C. P. Lauritzen & Co., Vesterbrogade 30, København.
Efter Den faste Voldgiftsrets Kendelse i Sagen, er der tilskrevet Arbejdsgiverforeningen, at Organisationen var villig til at hæve Strejken, hvorfor man udbad sig et Møde herom. I det Øjeblik Bladet gaar i Trykken, har Mødet dog ikke været afholdt, hvorfor Plads ikke maa modtages, forinden nærmere Oplysninger er indhentede paa Hovedkontoret.

A/S Frichs, Aarhus.
Strejken fortsættes uforandret, og Firmaet er fortsat blokeret.

A/S Dansk Svovlsyre- og Superphosphatfabrik, Aalborg og Nørresundby
er ligeledes fortsat blokeret for Tilgang af Arbejdskraft.

Johs. Bork, Aarhus Kafferisteri, Aarhus,
er fortsat blokeret.

A/S Det københavnske Reassurance Comp.,
Tordenskjoldsgade 30, København, er fortsat blokeret og det samme gælder

Sagførerne V. Beck & O Rasmussen, E. Ejlersgaard, Hj. Jensen og G. Møller, Middelfart samt N. Hilling, Ejby.

Forinden Forholdene hos ovennævnte Firmaer maatte være ordnede paa en for os og vore paagældende Medlemmer tilfredsstillende Maade, er det forbudt vore Medlemmer at modtage Plads i disse. Jens Johansen.

Varslede Strejker.

Skotøjsforretningerne »Jylland« og »Glashuset« ved K. Danielsen, Aalborg.
Ved et Møde i Arbejdsgiverforeningen forsøgte man at oprette Overenskomst for disse Forretninger, men da Enighed ikke opnaaedes er 1. Strejkevarsel afgivet.

Esbjerg Svineslagteri A/S, Esbjerg,
har ikke svaret paa vore Anmodninger om Forhandling, hvorfor Strejke er varslet.

Faarup og Sønderby, Esbjerg.
Det er ikke lykkedes at faa afsluttet Overenskomst med dette Firma, og 1. Strejkevarsel er derfor afgivet.

Jens Johansen.

Aflyste Strejker.

Fællesforeningen for Danmarks Brugsforeninger.
Som andetsteds i dette Nr. meddelt er Strejken afsluttet og Arbejdet genoptaget fra Mandag Morgen den 7. Juni.

Sygekassen »Aarhus«, Aarhus.
Ved en Forhandling den 8. Juni er afsluttet Overenskomst med Sygekassen og Strejken er derefter aflyst.

Chocoladefirmaerne Jensen & Møller A/S, Brdr. Cloetta, A/S Globus og A/S Galle & Jessen, København.
Der er afsluttet en fælles Overenskomst med disse fire Chocoladefirmaer, og Strejkevarslet er derefter taget tilbage.

Brdr. Dahl, København.
Efter at den varslede Strejke var udsat nogle Dage, afholdtes der den 1. Juni i Arbejdsgiverforeningen en Forhandling, der resulterede i en Overenskomst, hvorved det afgivne Strejkevarsel bortfalder.

Kolonialhandlerne i Maribo.
I sidste Øjeblik før Strejkens Ikrafttræden lykkedes det at faa Forhandling optaget, og Strejken aflystes derpaa.

Farvehandler H. H. Mikkelsen, Svendborg,
har umiddelbart før Strejken blev effektiv, tilsluttet sig den med Handelsforeningen oprettede Overenskomst, hvorefter Strejkevarslet er tilbagetaget.

A/S De danske Vin- og Konservesfabriker, København.
Overenskomst er afsluttet og Strejkevarslet taget tilbage.

Det er derefter atter tilladt at modtage Plads i ovennævnte Firmaer. Jens Johansen.

Fra Centralorganisationen.

Meddelelser fra Afdelingerne, der ønskes optaget under denne Rubrik, maa være Redaktionen i Hænde senest 10 Dage før Bladet skal udkomme.

Aarhus. Aarhus Kolonial Afdling afholder ekstraordinær Generalforsamling i Forsamlingsbygningen i Amaliegade Mandag den 21. Juni Kl. 8. Dagsorden: 1) Overenskomsterne. 2) Dyrtidsforhandlingerne.
Alle Medlemmer bedes møde. Bestyrelsen.

Nordbane Afd. Ekstraordin. Generalforsamling afholdtes Torsdag den 3. Juni Kl. 8 paa Hotel Rustenborg, Lyngby.
Det vedtoges enstemmigt at lade Afdelingen fortsætte sin Virksomhed og følgende Bestyrelse valgtes: Formand Steffen Nielsen, Brede pr. Lyngby, Kasserer Bendt Bendtsen, Ravnholm Læderfabrik pr. Lyngby samt H. Struve, Lundtoftevej 43, Lyngby, Aagaard Rasmussen, Holte Brugsforening, Holte, J. Egeblad, Lyngby.
Formanden og Kassereren vil indtil videre være at træffe paa Hotel Rustenborg, Lyngby hver Tordag Aften mellem 7—8. Bestyrelsen.

Sakskøbing. Den 12. April afholdtes ord. Generalforsamling paa »Hotel Sakskøbing«. Til Dirigent valgtes Redaktør Otto Petersen. Formanden aflagde Beretning om Virksomheden, der eenstemmig godkendtes. Kassereren aflagde Regnskab, som ballancerede med 704 Kr. 98 Øre og eenstemmig godkendtes. Til Kasserer genvalgtes Frk. Marie Rasmussen. Til Bestyrelsen valgtes Kommis Jensen og Frk. Rørby-Petersen, medens D'herrer Muchits og Michelsen valgtes til Suppleanter. Til Revisor valgtes Frk. A. Alexandersen og til Revisorsuppleant Frk. S. Rasmussen.
Det vedtoges at optage Forhandling med Handelsforeningen om Lønoverenskomst, ligesom Bestyrelsen fik Bemyndigelse til at arrangere en Sommerudflugt.

Johanne Rørby Petersen.

Viborg. Onsdag den 21. April afholdtes paa Hotel Phønix ord. halvaarlig Generalforsamling. Til Dirigent valgtes Repræsentant Krohn Jensen. Formanden Bogholder Ramsing Jensen aflagde Beretning for det forløbne Halvaar og fremhævede særlig vor første Overenskomst, der var blevet afsluttet med et saa gunstigt Resultat for de paagældende Medhjælpere. Medlemsantallet var pr. 1. April 176. Formanden sluttede sin Beretning med at rette en kraftig Appel til Medlemmerne om at agitere for Tilslutning. Beretningen godkendtes. Derefter fremlagde Kassereren Boghandlermedhjælper Helmer Olsen det reviderede Regnskab, der balancerede med Kr. 5255,44 og udviste en Kassebeholdning paa Kr. 14,61. Kassereren meddelte, at de store Udgifter navnlig skyldtes Administrationens Omlægning. Regnskabet godkendtes.
Til Kasserer genvalgtes med Akklamation Helmer Olsen. Til Bestyrelsen genvalgtes Frk. Ellen Kjær og nyvalgtes C. Laursen og K. Petersen, som Suppleanter G. Gregersen og Frk. H. Taul.Som Revisor genvalgtes med Akklamation Krohn Jensen, nyvalgt blev Victor Darling og som Suppelanter Frk. Hedvig Sørensen og Bogholder H. Jensen.
Som Redaktør af det lokale Medlemsblad valgtes Bogholder H. Jensen og til Fanebærer Th. Petersen.
Til Slut rettede Formanden en Tak til de afgaaede Bestyrelsesmedlemmer og udtalte Ønsket om et godt fagligt Arbejde i det kommende Halvaar, og den velbesøgte Generalforsamling sluttede med et Leve for Foreningen og C. O.

E. K. Sekretær.

Udgivet af Centralorganisationen. — Ansvarsh. Red. Jens Johansen, Gl. Kongevej 6, Kbhvn. B. — Jensen & Rønager, Dr. Tværg. 9, Kbhvn. K.

DANSK HANDELS- OG KONTORMEDHJÆLPER TIDENDE

ORGAN · FOR · CENTRALORGANISATIONEN · AF · DANSKE HANDELS- OG KONTORMEDHJÆLPERFORENINGER

Nr. 13. 1. Juli 1920. 20de Aargang.

MED ELLER UDEN PRINCIPAL-PROTEKTION.

Medhjælperne skal naturligvis have en faglig Organisation; det er en Ting, der slet ikke kan undværes i vore Dage; deres økonomiske Interesser, deres Arbejdsforhold osv. skal varetages, og det er nødvendigt at dette sker gennem en Organisation; —

(Dansk Handelsblad fra 18/6 1920)

En Anerkendelse af Medhjælpernes Berettigelse til at danne faglige Organisationer og en saa aabenhjertig Erkendelse af Nødvendigheden heraf, som fremtræder af ovenstaaende Citat af en Artikel i Dansk Handelsblad for 18. Juni betitlet „Vore Medhjælpere" har ingensinde tidligere været fremsat fra Handelsstandens Side, og det svækker ikke Ordenes Betydning, at Dansk Handelsblad fortsætter Artiklen med at anbefale Privatfunktionærforeningen og fordømmer Centralorganisationen, thi Citatet fastslaar paa særdeles anskuelig Maade, at en faglig Organisation netop er, hvad Medhjælperne slet ikke kan undvære.

Det har kostet Medhjælperne aarelangt Arbejde at opnaa en saadan Anerkendelse, thi Handelsstanden har besynderlig nok altid tidligere bekæmpet Medhjælpernes Ret til at organisere sig. Den Dag i Dag kan man finde antikverede Købmænd — der slet ikke behøver at tilhøre den gamle Skole — som med Hænder og Fødder modsætter sig, at Medhjælperne organiserer sig. Det skal indrømmes, at der bliver færre og færre, men Centralorganisationen føler sig ubeskeden nok til at tillægge sig Æren for den vaagnende Forstaaelse hos Principalerne for Medhjælpernes Krav, thi netop C. O. har fremhævet Organisationens Nødvendighed, medens Dansk Handelsblad først nu indser denne.

I og for sig kunde vi nøjes med at konstatere denne glædelige Kendsgerning, der dog ikke for os betyder nogen Ændring i bestaaende Forhold, eftersom Medhjælperne som hidtil organiserer sig med eller uden Principalens Velsignelse, som det nu kan passe sig, men der vil dog være Anledning til at beskæftige sig lidt med Dansk Handelsblads nævnte Artikel, fordi dette Blad i egen Bevidsthed anser sig for det førende indenfor Detailhandelen.

Det er nemlig en Misforstaaelse, saafremt nogen maatte gaa ud fra, at ovenstaaende Citat betyder en Ændring i Dansk Handelsblads Holdning overfor Centralorganisationen. Noget saadant har naturligvis ligget Bladet fjernt. Hensigten er nemlig den ædle, at søge Centralorganisationen slaaet ud til Fordel for Privatfunktionærforeningen, til hvilket Formaal ethvert Middel synes Dansk Handelsblad velegnet. Naar der derfor tales mange Ord om, at C. O. er socialdemokratisk og forsøger at føre Medhjælperne ind under det „socialistiske Tvangsstyre", ligesom Brugsforeningerne favoriseres og fremmes af Organisationen, saa kan man roligt trække paa Skuldrene ad sligt Vaas, selv om man med Forundring ser et „førende" Blad fremsætte saadanne Paastande, ligesom Udtalelser om, at Organisationen tilstræber samme Forhold, som for Tiden hersker i Rusland, kun fremkalder Smil paa tænkende Medhjælpere og Principaler.

Anholdes maa derimod den Beskyldning, at Organisationens Formaal er at proletarisere Handelens Medhjælperstand, thi hvad er det Centralorganisationen vil. Det er jo netop at hæve Medhjælpernes økonomiske, kulturelle og sociale Niveau, at føre Medhjælperstanden frem til menneskeværdige Forhold, at vække Standen til Bevidsthed om eget Værd og til Erkendelse af sin Stilling i Samfundet, for at Arbejdet for Frigørelsen kan ske paa det rette Grundlag.

Centralorganisationen har ingensinde lagt Skjul paa, at Medhjælperne som Stand tilhørte Proletariatet. Saavel økonomisk som i Henseende til Arbejdsforhold har Medhjælperne hidtil tilhørt Bagtroppen. Men Skylden herfor er ikke Organisationens, ejheller Medhjælpernes alene, men for Størstedelen Principalernes. Det er dem, der har proletariseret Medhjælperne,

og det er dem, der har forhindret Medhjælperne i at hæve sig op over Proletariatet.

Vi benægter ikke, at der blandt Handels- og Kontormedhjælperne er dem, der „har Marskalstaven i Tornysteret og som ejer Haabets gyldne Spore", men vi advarer mod alene at bygge paa Troen herpaa. Man føder og klæder sig ikke med en saadan Tro, og da langt den største Del af Medhjælperstanden ikke opnaar den „Lykke" at blive selvstændige Handlende, vil det sundeste Standpunkt alligevel være at beskæftige sig med Realiteter i Stedet for at hengive sig til Fantasier.

Og Organisationen lægger ikke den dygtige Medhjælper Hindringer i Vejen for at arbejde sig frem. Tværtimod tilrettelægges Overenskomsterne saaledes, at der netop er Basis for at gøre sig personligt gældende og forøge sin Indtægt i Kraft af Overenskomsten.

Dette kan vel næppe siges at være Bestræbelser paa at proletarisere Medhjælperstanden, men maaske er det netop dette Arbejde, som har vakt Dansk Handelsblads Vrede og fremkaldt Anbefalingen af Privatfunktionærforeningen, endog paa en saa kraftig Maade, at Bladet til Slut skriver: „Svaret (paa hvilken Organisation man bør tilhøre) kan ikke være tvivlsomt og det bør give sig praktisk Udslag i, at man omgaaende sender sin Indmeldelse til Privatfunktionærforeningen, København (tilstrækkelig Adresse) og sin Udmeldelse til G. S. Handels- og Kontormedhjælperforeningen."(!)

Vanskeligheden ved at forstaa, hvorfor Privatfunktionærforeningen har Dansk Handelsblads og Principalernes Sympati og Bevaagenhed er for os ikke svære, medens det modsatte er Tilfældet, naar det gælder om at fatte Aarsagen til, at Sympatien giver sig saadanne officielle Udslag. Dansk Handelsblad burde dog, saafremt Bladet ikke havde Takt nok til at lade Medhjælperne selv afgøre dette Spørgsmaal, vide, at dets Anbefaling af Privatfunktionærforeningen vil have en Virkning stik modsat den tilstræbte, thi uden Hensigt blander Principalernes Organ sig vel næppe ind i Medhjælpernes Organisationsforhold, og ingen tør vel betvivle, at Principalerne anbefaler den Forening, som de kan have mest Fordel af, medens Medhjælperne opfordres til at udmelde sig af den Organisation, som gavner dem mest, og derfor generer Principalerne stærkest.

Dansk Handelsblads Artikel vil sikkert aabne Øjnene paa mangen Handels- og Kontormedhjælper og gøre det klart for ham, om han hører hjemme i Principalernes Forening eller i Centralorganisationen, der ganske vist ikke er under Principalernes Protektorat, men som ogsaa betakker sig for dette, fordi det vilde være Tegnet paa, at der var noget galt fat, og at Medhjælpernes Interesser var i Fare. Harald Heie.

REPRÆSENTANTSKABSMØDERNE.

Arbejdsløshedskassen.

SØNDAG den 30. Maj Kl. 10 Formiddag aabnedes det aarlige Repræsentantskabsmøde i Handels- og Kontormedhjælpernes Arbejdsløshedskasse i Danmark af Formanden Jens Johansen, der bød Repræsentantskabet Velkommen, idet han udtalte, at de Forhold, hvorunder man denne Gang samledes, var adskilligt lysere, end Tilfældet har været i de senere Aar. Det er vort Haab, at de vanskelige Tider, som vi har gennemgaaet og som ogsaa har sat deres Præg paa vore Forhold, ingensinde mere maa vende tilbage, men at Forholdene tværtimod i Fremtiden maa bedre sig og bringe os udover Følgerne af de svundne Tider.

Efter at Hovedbestyrelsens Forslag til Forretningsorden var vedtaget, valgtes Gustav Pedersen, Aarhus til Ordstyrer, medens Harald Heie og Frk. Inge Møller fungerede som Sekretærer og Referenter.

Ordstyreren takkede for Valget og foretog Navneopraab.

Til Stede var:

I Hovedbestyrelsen: Jens Johansen, Julius Hansen, Viggo Pedersen, Chr. Skjolding, Martin Pedersen, Agnes Christoffersen, Henry Fetterlein, Gustav Pedersen, Svend Rosendal, Victor Jensen og Peder Nørgaard.

For København: Kr. Kristensen, Jørgen Alexandersen, V. Staunsager, A. D. Henriksen og S. Schaumborg-Madsen.

For Jylland: N. C. Nielsen, Carl Knudsen, C. C. Knudsen, Th. Hansen, A. Elvig, Johs. Petersen, Sten Vandborg og A. Olesen.

For Fyn: Carl Foverskov.

For Sjælland og Lolland-Falster: Holger Eriksen, Harald Pedersen, Johs. L. Hesselgren og Elna Brodthagen.

Desuden var Revisorerne: H. P. Hansen jun. og Willy Carlsen til Stede.

Fraværende var: Peter Wraae, A. Andreasen, Magnus Jørgensen, Hj. Larsen og P. M. Berg.

Formandens Beretning.

Formanden aflagde derefter Beretning for Tidsrummet 1. April 1919—31. Marts 1920, idet han udtalte, at den Deling af Arbejdet, der havde fundet Sted ved Hovedkassererens Tiltrædelse, jo for en Del maatte influere paa Formandens Beretning.

Hele den forløbne Periode har i nogen Grad været præget af Usikkerhed. Aaret begyndte under Følgerne af de ekstraordinære Forhold, der var skabte af Krigsperioden. Usikkeheden prægede ogsaa Understøttelsesforholdene, idet vi stadig arbejdede under den gamle Lov af 1914, med de Suppleringer, der havde fundet Sted ved overordentlige Foranstaltninger, overfor hvis Bortfald man stod uden Kendskab. Om disse Forhold gaves der imidlertid Repræsentantskabet Underretning paa det ekstraordinære Møde i Januar, hvor ogsaa Overgangen fra ekstraordinære til normale Tilstande fandt Udtryk ved Vedtagelsen af Ændringerne til Kassens

Vedtægt. Man husker fra dette Møde, at der fandtes visse Overgangsbestemmelser, idet man ikke med et Slag afskaffede de ekstraordinære Ydelser. Disse Overgangsbestemmelser har i Januar Kvartal kostet vor Arbejdsløshedskasse ca. 43000 Kr. i ekstraordinær Understøttelse, hvoraf vi i Modsætning til tidligere selv maa bære $^1/_3$, medens Staten og Kommunerne hver afholder $^1/_3$. Hermed er al ekstraordinær Understøttelse altsaa bortfaldet og fra 1. April er Kassen henvist til at klare sig selv med de sædvanlige aarlige Tilskud fra Stat og Kommune. Man maa imidlertid sige, at vor Kasse er kommen heldigt gennem de vanskelige Aar, og den er begyndt at lægge Grunden til en Konsolidering af sin Stilling.

Afdelingsantallet er steget fra 98 til 106 ved Oprettelse af Afdelingerne i Nysted, Hammel, Holsted—Brørup—Gørding, Tørring og Nordbane-Afdelingen, medens Odense har delt sig i Brancheafdelinger for Central, Kolonial, Kontor og Manufaktur. Desuden er Vinderup Afdeling opløst, men dog først efter 1. April, hvorfor Opløsningen ikke omfattes af Beretningstallene. Medlemsantallet er i samme Periode steget fra 20619 til 23405. Fremgangen er ikke saa stor, som vi efterhaanden var blevet vant til, men vi kommer sikkert til at regne med en Stagnation ovenpaa den kraftige Tilvækst og maa derfor søge at forebygge al for stor Afgang samt tage kraftigt fat paa Agitationen i den kommende Tid. Medlems- og Afdelingsantallet staar dog overfor en Forøgelse, idet der i Sønderjylland er startet Afdelinger i de største Byer med et samlet Medlemsantal af ca. 300, der ved Genforeningen tilsluttes Centralorganisationen.

Af samtlige fuldtbetalende Medlemmer er 11809 eller ca. 69 % Mænd og 6934 eller ca. 31 % Kvinder. 17,4 % er Lærlinge og 2,5 % Medlemmer med hvilende Ret.

Ledigheden har glædeligvis været stærkt nedadgaaende. Ialt har der kun været 129338 ledige Dage mod 335642 i det foregaaende Regnskabsaar. I Forhold hertil staar Antallet af de ledige Medlemmer, der gradvis er formindsket saaledes:

Antal arbejdsløse understøttede Medlemmer:

	April	*Maj*	*Juni*	*Juli*	*Aug.*	*Sept.*	*Okt.*	*Nov.*	*Dec.*	*Jan.*	*Febr.*	*Marts*
medio	1367	882	465	337	246	272	317	333	265	347	361	334
ultimo	1139	733	350	256	270	260	284	276	270	326	336	303

Dersom man undersøger Ledighedsdagenes Fordeling vil man opdage, at det overvejende Antal Medlemmer kun gaar ledig en kortere Periode, den naturlige Ledighedsperiode af en Maaneds Tid, som meget let vil fremkomme ved Pladsskifte. De lange Ledighedsperioder gennemløbes af forholdsvis faa Medlemmer og Hovedbestyrelsen har i flere Tilfælde grebet ind overfor saadanne Medlemmer og udelukket dem af Kassen.

Der er i Regnskabsaaret udbetalt Kr. 88,304,75 i vedtægtsmæssig Understøttelse for 82687 Dage fordelt saaledes:

68315 Dage à Kr. 1.00	=	Kr. 68315.00
8099 Dage à Kr. 1.25	=	Kr. 10123.75
5360 Dage à Kr. 1.50	=	Kr. 8040.00
913 Dage à Kr. 2.00	=	Kr. 1826.00
82687 Dage		Kr. 88304.75

medens der i foregaaende Regnskabsaar udbetaltes Kr. 211,599,25 for 201228 Dage. Ialt er der i vedtægtsmæssig og ekstraordinær Understøttelse udbetalt Kr. 386,844,37 mod Kr. 932,480,60 i Aaret 1918—19.

Den nystiftede Privatfunktionærforening har som bekendt oprettet en Arbejdsløshedsforsikring, hvorved den vel mener at paaføre vor Kasse en Konkurrence.

Karakteristisk er det, at man fra den Side nu søger at overbyde vor Kasse ved at reklamere med en Understøttelse af indtil 10 Kr. om Dagen, medens man hidtil fra Privatfunktionærforeningens og ligesindede Principalblades Side har kritiseret de høje Understøttelser, vor Kasse ydede, idet man hævdede, at dette vilde medføre en Demoralisation og et synkende Arbejdsmod, som de meget stærkt maatte tage Afstand fra. Disse Standpunkter staar jo i skærende Modstrid med hverandre, men viser iøvrigt tilstrækkeligt tydeligt Karakteren af og Hensigten med Privatfunktionærforeningen, thi naturligvis maatte dennes større Understøttelser saa betyde adskillig større Demoralisation end vor.

Vi har hidtil ikke beskæftiget os synderligt med denne Arbejdsløshedsforsikring, thi Medhjælperne er forlængst blevet kloge nok til at værdsætte de Bestræbelser, der udfoldes fra den Kant.

Pladsanvisningen ligger ikke stort anderledes end tidligere. Jeg har forsøgt at interessere Københavns Kommune for Tanken om at oprette et Pladsanvisningskontor, og man stiller sig ret velvilligt heroverfor, uden at der dog i Øjeblikket foreligger nogen Afgørelse paa Sagen. I Aarets Løb er der anmeldt 945 Pladser, hvoraf 467 er besatte. Imidlertid er Antallet af besatte Pladser i Provinsen kun opført med 61, medens Forholdet er det, at adskillige Afdelinger selv besætter mange Pladser, hvorom Hovedkontoret ikke modtager Meddelelse, saa Tallet 61 er næppe stort mere end ¼ af det oprindelige Tal. Vi kan derfor meget vel taale at sammenligne vor Pladsanvisning med de Institutioner, der er oprettede med Engageringsforhold for Øje, idet disse ikke besætter stort flere Pladser end vi gør.

Formanden meddelte sluttelig, at der i Aarets Løb var sket følgende Forskydninger i Repræsentantskabets Sammensætning:

Udtraadt var E. S. Schibler, Viggo Pedersen, Peder Nørgaard, P. Jensen, Johs. Hansen, Henry Fetterlein og H. Wied-Kirkegaard, og i Stedet var indtraadt Hj. Larsen, V. Staunsager, S. Schaumborg-Madsen, A. Olesen, Carl Foverskov, P. M. Berg og Elna Brodthagen.

Formandens Beretning godkendtes enstemmig uden Diskussion.

Administrationstilskud til Afdelingerne.

Hovedkassereren. I Lighed med sidste Aar foreslaar Hovedbestyrelsen, at der bevilges et Administrationstilskud til de Afdelinger, der i Aarets Løb har haft et gennemsnitligt Medlemsantal af 100 eller derover. Tilskudet foreslaas dog ikke fordelt ganske ligeligt efter Medlemsantal, idet der er taget Hensyn til, at enkelte Afdelinger i Forvejen faar fast Tilskud til Administrationen, hvilket gælder Afdelingerne med fastlønnede Formænd, hvorfor Tilskudet til disse er noget mindre. Anbefalede at vedtage Forslaget.

Holger Eriksen ankede over, at Næstved Afdeling var noget forfordelt ved den foreslaaede Ordning.

Carl Foverskov henstillede, at der toges mere Hensyn til de mindre Afdelinger, idet de Afdelinger, der fik maanedligt Tilskud godt kunde undvære noget af Administrationstilskudet.

N. C. Nielsen mente, at Kolding var forurettet, da man endnu ikke havde fast Administration og alligevel kun fik tildelt 200 Kr. Var enig i, at Afdelingerne med fast Administration maatte afgive en Del af Tilskudet til Fordel for de, der ikke havde dette.

Formanden gjorde opmærksom paa, at Fordelingen foresloges efter den Plan, at Afdelinger, der faar fast Tilskud, nu faar mindre, hvilket kommer de mellemstore Afdelinger til Gavn. Kolding Afdeling indfører fra 1. Juli fast Administration og vil fra den Tid modtage 200 Kr. pr. Maaned i Tilskud, og derfor maa man finde sig i et noget mindre Til-

skud nu. Med Hensyn til Næstved synes der at være sket en Forveksling, men dette skal blive undersøgt og rettet.

Forslaget vedtoges derpaa enstemmigt.

Regnskabet.

Hovedkassereren fremlagde det reviderede Regnskab for Aaret 1. April 1919—31. Marts 1920 og gennemgik dets enkelte Poster.

Indtægterne var i Aarets Løb Kr. 441.821,37, der tillige med Overskud fra forrige Regnskab udgjorde Balancesummen Kr. 578.554,12. I Kontingent var indgaaet Kr. 145.806,00, for Medlemsbøger, Erstatningsbøger og Mulkter Kr. 5207,00 og i tilbagebetalt Understøttelse Kr. 4042,75, hvoraf Størsteparten er fra Medlemmer, der uberettiget er afskediget, men hvis Gage først opnaas gennem Retssag, hvorefter oppebaaret Understøttelse tilbagebetales Kassen.

Statstilskudet andrager Kr. 38.285,75 og Kommunetilskudet Kr. 33.234,00, men desuden har Staten refunderet Kassen udbetalt Dyrtidstillæg, Huslejehjælp og Fortsat Hjælp med Kr. 140.000,00. I Tilskud for Optagelse af Medlemmer men mindre Karenstid end 12 Maaneder er modtaget Kr. 65.584,08 og i ekstra Administrationstilskud, hvoraf en Del er udbetalt Afdelingerne, Kr. 8662,02. Endelig er der indvundet Kr. 999,77 i Renter.

Udgifterne udviser: Understøttelse Kr. 386.844,37. Ekstraordinært Delegeretmøde Kr. 3372,70 og Repræsentantskabsmøderne Kr. 2914,65. Gager og Dyrtidstillæg har udgjort Kr. 28.400,25. Kontorrekvisitter, Tryksager og Medlemsbøger Kr. 5630,81. Kontor, Telefon og øvrige Administrationsudgifter Kr. 17.815,27. Til Krisefonden er overført 5 % af de nydende Medlemmers Kontingent Kr. 5809,90.

Overskudet er derefter Kr. 127.766,17, der er opført i Status som Arbejdsløshedskassens Formue, medens Krisefondens Formue er Kr. 9408,62.

Efter at nogle spredte Bemærkninger af Th. Hansen og Sten Vandborg var besvarede af Formanden og Hovedkassereren godkendtes Regnskabet enstemmigt.

Afslutning.

Det vedtoges at overlade til Forretningsudvalget at udpege 10 københavnske Medlemmer som Repræsentanter til Arbejdsløshedsinspektørens Aarsmøde. Reglerne for Repræsentationen er ændrede, saaledes at Kassen med det større Medlemsantal nu kun kan sende 10 Repræsentanter i Modsætning til 17 Repræsentanter i 1919.

Derpaa sluttede Ordstyreren Mødet og konstituerede Repræsentantskabsmødet i

Centralorganisationen.

Forretningsføreren forelagde Forslag fra Hovedbestyrelsen, at Repræsentantskabet bemyndigede denne til, saafremt Forholdene maatte nødvendiggøre dette, at udskrive et Ekstrakontingent af 1 Kr. pr. nydende Medlem i 3 Maaneder.

Forslaget gik ud paa at supplere Reservefondens Formue op efter Udbetalingen af Strejkeunderstøttelserne i den sidste Tid, hvor Organisationen har haft 6—700 Medlemmer i Strejke.

I Diskussionen herom deltog Th. Hansen, A. D. Henriksen, N. C. Nielsen, Hovedkassereren, C. C. Knudsen, Johs. Petersen og J. Alexandersen.

Ændringsforslag fra N. C. Nielsen om først at udskrive Ekstrakontingentet, naar Formuen var gaaet ned til en bestemt Størrelse, blev taget tilbage, hvorefter Hovedbestyrelsens Forslag enstemmigt vedtoges.

Under Eventuelt drøftedes forskellige Spørgsmaal, derunder Samfundshjælpen, Lommebogen og Stillingen til nogle andre Foreninger.

Sluttelig bragte Forretningsføreren i Anledning af, at H. P. Hansen jun. har ønsket at fratræde Hvervet som Revisor i C. O., Hr. H. P. Hansen jun. en Tak for det gode Samarbejde, der altid har hersket i den Tid, H. P. Hansen har beklædt dette Hverv. Hertil sluttede Repræsentantskabet sig ved at Medlemmerne rejste sig.

Willy Carlsen takkede ligeledes H. P. Hansen jun. for godt Samarbejde, idet han beklagede at Organisationen maatte undvære H. P. Hansen.

H. P. Hansen jun. udtalte derefter en Tak til alle og særlig til Jens Johansen og Willy Carlsen. Det jeg har udrettet har kun været min Pligt, og med rolig Samvittighed kan jeg udtale, at jeg har gjort, hvad jeg har kunnet gøre for C. O.

Ordstyreren sluttede derpaa Mødet Kl. ca. 1 med en Opfordring til alle om fortsat godt Arbejde for Organisationen.

Amts- og Retskontormedhjælpernes Fællesklub.

Naar der nu i den nærmeste Tid fra C. O.s Hovedkontor paa Fællesklubbens Foranledning gennem de lokale Afdelinger bliver tilstillet vore Kolleger paa Amts-, Dommer- og Politikontorerne et Spørgeskema angaaende Lønningsforhold m. v., er det vort sikre Haab, at enhver Kollega vil besvare de stillede Spørgsmaal saaledes, at de udfyldte Skemaer kan danne en fyldestgørende Statistik om Medhjælpernes Forhold.

Tilvejebringelsen af en saadan Statistik er nemlig absolut nødvendig som Grundlag for et virkningsfuldt Arbejde for Forholdenes Forbedring, idet det bør være klart for os alle, at man ikke kan frembære et Krav om Forbedring uden samtidig at kunne dokumentere, hvorledes Forholdene er.

Enhver god Kollega udfylder derfor straks sit Skema.

Fællesklubbens Bestyrelse.

Brugsforeningsmedhjælperne paa Landet.

Denne indsendte Artikel har paa Grund af Pladsmangel staaet over fra forrige Nummer.

DET kan ikke andet end glæde alle, og vel i særlig Grad de, der er eller har været Brugsforeningsmedhjælpere, at lægge Mærke til de stadig større og større Bestræbelser, der fra saavel Centralorganisationens overordentlig dygtige Hovedledelse som fra dens enkelte Afdelinger gøres for at gavne Brugsforeningsmedhjælperne. Som for kort Tid siden nævnt her i Bladet foreligger der nu mange synlige Resultater deraf i Form af Overenskomster, hovedsagelig i Byerne. Der mangler dog fra en Del Byer endnu, hvor der er Brugsforeninger, men ikke Overenskomster med disse, og saa — ja saa mangler Land-Brugsforeningerne. Og for disse tiltrænges det i mere end een Hnseende. Det tiltrænges ikke mindst for Brugsforeningernes egen Skyld. Der kan nemlig ingen Tvivl være om, at skal Brugsforeningerne vedblive at have deres store Position, saa kan det ikke ske uden

ved Hjælp af en dygtig og forstaaende Medarbejderstab, men en saadan vil det ikke være muligt at bibeholde eller tilvejebringe, dersom ikke netop Medarbejderforholdene bliver ordnede paa tidssvarende Maade. Der vil altsaa i modsat Fald blive følelig Mangel paa duelige Medhjælpere i Brugsforeningerne. Det har gaaet hidtil, men det bliver ikke ved med at gaa, og det kan da forresten ogsaa være det samme. Naar det har gaaet saa længe, saa er det fordi Chancerne for at faa Bestyrerpladsharværet ret gode, men nu kun er smaa, saa smaa, at det er et Enten—Eller. Enten maa Brugsforeningsmedhjælpernes Forhold ordnes netop paa den Maade, som C. O. har paabegyndt, eller ogsaa maa man skilles. For leve af Idealisme kan man jo nu engang ikke i disse haarde Tider — heller ikke en Brugsforeningsmedhjælper. Man maa derfor haabe, at Brugsforeningerne ved de eventuelle Forhandlinger vil vise, at der er Forstaaelse af Sagen, og at ikke Kortsynethed skal faa Lov at forhale og vanskeliggøre den.

— — — Der er noget, der ofte køres frem med og som sikkert vil møde dem, der kunde tænke sig at være med til at forberede Afslutning af Overenskomster i Land-Brugsforeninger. Det er, at C. O.s Indgriben vil skade Uddelerne og Brugsforeningerne. Man vil derfor ikke have noget med os at gøre.

Ja, saadan siger man, men undersøger man med Hensyn til det første Forholdene efter de Erfaringer, der foreligger, hvor Overenskomster er oprettede, saa viser det noget ganske andet. Der viser det sig, at den anstændige Løn som Uddeleren sammen med sine Kolleger kæmper for at faa ad Frivillighedens Vej — og som han da ogsaa har Ret til —, den faar han ganske stille ved Hjælp af sine Medhjælpere; thi man kan jo da ikke godt give Lederen mindre en Medarbejderne. Hans Løn hæver sig derfor ganske af sig selv. Det er da ogsaa noget, adskillige Uddelere, som hidtil har bekæmpet C. O. for dens »ubehagelige« Indgreb i deres Forhold, har faaet Øjnene op for. Uddeleren bliver endvidere fri for alle de Kvaler, der er forbundet med Kost- og Logisystemet, fri for den hyppigt skiftende Medhjælp o. s. v. Der er da ogsaa Uddelere, der har udtalt, at de aldrig vil vende tilbage til Entreprisesystemet igen.

At det skulde skade Brugsforeningerne er heller ikke, med de Erfaringer, der foreligger, sandsynligt. Naar By-Brugsforeningerne f. Eks. gaar saa godt, som de gør, saa skyldes det ubetinget, at de har en 1. Klasses Medarbejderstab. Men tror nogen, at de vilde have haft dette, hvis ikke C. O. havde haft en Finger med i Spillet, og faaet Entreprisesystemet afskaffet. Derimod er det jo sandt, at det bevirker større Administrationsudgifter for en Brugsforening, ligesom det maaske foraarsager, at Medhjælperne ikke har Interesse i at sælge Brugsforeningens egne Varer fremfor Varer af fremmed Oprindelse. Men bortset fra dette saa gavner det. Medhjælper.

I Anledning af ovenstaaende Artikel skal vi bemærke, at C. O. allerede har afsluttet Overenskomster med adskillige Land-Brugsforeninger uden at Talen om, at Medhjælperne ikke skulde interessere sig for Brugsforeningens egne Varer, er blevet virkeliggjort.

Det er ganske sandt, at Brugsforeningerne er bedst tjent med at betale godt for den Arbejdskraft, de beskæftiger, thi for en god Løn kan man ogsaa fordre godt Arbejde. Brugsforeningerne, som C. O. har afsluttet Overenskomst med, forstaar i Almindelighed ogsaa dette og betaler derfor gennemgaaende noget højere Løn end den private Handel. Men i Henhold til hele sin Oprindelse og sit Formaal, bør Brugsforeningsbevægelsen ogsaa paa dette Punkt være et Hestehoved foran den almindelige kapitalistagtige Handelsstand.

Desværre har vi netop for Tiden et Eksempel paa, at et Andelsforetagende, rundet af Brugsforeningsbevægelsen, har svigtet sine Pligter, og har svigtet de Idealer, der burde bære Andelsbevægelsen langt videre frem, end de, der kun handler for at tjene til deres personlige Berigelse. Vi tænker her paa Fællesforeningen for Danmarks Brugsforeninger, der vægrer sig ved at betale sine Medhjælpere paa samme Maade, som andre Handelsvirksomheder. I Brugsforenings-, ja i hele Andelsbevægelsens Navn burde Brugsforeningerne protestere mod de egoistiske Bevæggrunde, der dikterer Fællesforeningens Standpunkt, thi uden Tvivl vil Andelsbevægelsen staa sig bedre ved at undlade at tvinge sine Medarbejdere til at kæmpe sig frem til deres Rettigheder.

Vi er fuldstændig enig med Indsenderen i Kravet om, at Brugsforeningerne overalt bør aflønne deres Personale selv, og Uddelerne vil sikkert ogsaa være bedre tjent dermed, ligesom Uddelerne i det hele taget burde orientere sig noget bedre overfor Medhjælperne og disses Organisation.

Red.

Sommerstævner.

SOMMERSTÆVNE PAA BORNHOLM.

Bornholms Afdelings aarlige Sommerstævne afholdes Søndag d. 4. Juli i Haandværker- & Industriforeningens Have, med følgende Program:

Kl. 4. Stævnetale af Hr. Forretningsfører Jens Johansen, Københavns.

Kl. 6. Fællesspisning paa Verandasalen. Der serveres: Varm Ret, koldt Bord, Dessert. Efter Fællesspisningen Dans.

Lister til Deltagelse er udsendt til Medlemmerne og stor Tilslutning forventes. Tegningen slutter den 3. Juli og er bindende. Agitér for Tilslutning.

Ingen bornholmsk Medhjælper maa blive hjemme paa denne Dag. Paa Gensyn den 4. Juli.

Einar Petersen.

STÆVNE I KØBENHAVN.

Søndag den 8. August.

Til Forberedelse af det traditionelle Sommerstævne for København og øvrige nordsjællandske Afdelinger er der indenfor Kbhvns. Afd. nedsat et foreløbigt Udvalg, der senere vil blive suppleret med Repræsentanter for de øvrige Afdelinger.

Vanskelighederne ved i en Provinsby at skaffe Plads til en Fællesspisning for et saa stort Antal Deltagere, som der maa regnes med, i Forbindelse med de uheldige Trafikforhold har bevirket, at Stævnet i Aar henlægges til København og Udvalget har hertil sikret sig en saa ideel Plads som Søndermarken.

Den foreløbige Plan for Dagen er:

Kl. 12 samles Deltagerne paa Vestre Boulevard, hvorefter der drages i Procession ad Vesterbrogade til Søndermarken.

Kl. 2. Stævnetaler. (Navnene paa Talerne vil senere blive bekendtgjort). Imellem Talerne synger kgl. Kammersanger Peter Cornelius.

Kl. 5. Fællesspisning paa »Gimle«, Grundtvigsvej.

Kl. 7—12. Bal.

Der vil fra Udvalgets Side blive gjort alt for at gøre Dagen saa festlig som mulig, og for at Stævnet og Processionen gennem Byen kan blive en værdig Repræsentation for Organisationen, bør Flertallet af vore sjællandske Kolleger møde op, og af de københavnske Tusinder maa ingen svigte. Søndag den 8. August er vi alle optaget af Stævnet.

Det endelige Program vil fremkomme i et senere Nr. af Bladet. Udvalget.

FYNSK SOMMERSTÆVNE I ODENSE.

Det fynske Agitationsudvalg har vedtaget, at det aarlige fynske Sommerstævne denne Gang skal afholdes i Odense. Alle organiserede Medhjælpere maa møde, saaledes at det kan blive et virkeligt velbesøgt og festligt Stævne. Som Talere kommer Forretningsfører Gustav Pedersen og Borgerrepræsentant Fuldmægtig Peter Wraae til Stede.

Stævnetegn og Program faas ved Henvendelse til Afdelingsformændene i følgende Afdelinger: Odense, Nyborg, Svendborg, Faaborg, Assens, Middelfart, Bogense Eiby, Aarup, Ringe, Langeland, Vejle, Fredericia, Kolding og Korsør.

Stor Tilslutning forventes.

Det fynske Agitationsudvalg.

VENDSYSSELSK MEDHJÆLPERSTÆVNE.

Hjørring, Frederikshavn og Brønderslev Afdelinger afholder Sommerstævne ved »Møllehuset« i Frederikshavn Søndag den 4. Juli 1920 med Hr. Svend Rosendal, Aalborg, som Stævnetaler.

Sønderjylland.

NU, da Genforeningen med Sønderjylland nærmer sig med stærke Skridt, arbejdes der paa fuld Kraft for at faa Forholdene lagt saaledes til Rette, at de sønderjyske Medhjælpere straks kan glide over i Centralorganisationen uden Vanskeligheder af nogen Art.

Allerede i et Aars Tid har Forbindelsen været knyttet og Afdelinger været oprettede, men den stadige Uvished med Hensyn til Tidspunktet for Genforeningen har været en Hindring for at faa Forholdene endeligt ordnede. Der har dog været ført Forhandlinger med de tyske Medhjælperorganisationer om Regler for Overflytning af deres sønderjyske Medlemmer med Bibeholdelse af deres nuværende Rettigheder og i disse Dage føres de afsluttende Forhandlinger herom.

Da der desuden forestaar Forhandlinger med Principalforeningerne om Ombytning af de tyske Overenskomster med danske, er Forretningsfører Jens Johansen rejst til Sønderjylland, hvor han ligeledes vil afholde en Række Møder om Organisationsforholdene samtidig med at søge nye Afdelinger oprettede og de allerede bestaaende stabiliserede og underbyggede.

Fra vor Centralledelse.

Beretning for April.

Situationen

er fortsat god hvad angaar det faglige Arbejde, idet der stadig rejses nye Krav om Forhandling. Medlemstilgangen har været noget større i den forløbne Maaned end i Marts, hvilket væsentligt skyldes forøget Tilgang i København. Antallet af udgaaede Medlemmer er større end sædvanlig, hvilket skyldes den aarlige Udrensning, som finder Sted 1. April.

Agitationen

Tilgangen fordeler sig med 485 Indmeldelser fra 68 Afdelinger. Heraf har København 305, Aarhus 26, Esbjerg 17, Aalborg og Odense 10, Vejle 9, Silkeborg 8, Svendborg 7, Køge, Nakskov og Nykøbing M. 6, Viborg 5, Assens, Frederiksværk, Hammel og Vejen 4, Fredericia, Helsingør, Horsens, Kallundborg, Kolding, Nykøbing F. og Næstved 3. Desuden er der fra en Række Afdelinger indsendt 1 og 2 Indmeldelser.

Klubber. Der er i Maanedens Løb oprettet Klub for Personalet hos Dansk Varehus og Parfumeri »Breining«s Lager samt Hans Jensen & Co., Aarhus.

Lønarbejdet.

Tilladelse er givet til Forhandling om Overenskomst med følgende Firmaer i København: Louis Poulsen & Co., A/S Jensen & Møller, Olaf Lassens samtlige Firmaer, Isenkræmmer-Foreningen, Skibsprovianteringsforretningerne. Albert Larsens Skotøjsfabrik og Københavns Mælkeforsyning.

Provinsen: Forsikringsselskabet »Jylland«, Aarhus, A/S Esbjerg Svineslagteri, Esbjerg, Skotøjsforretningen »Amor«, Helsingør, Gyldendals Boghandel, Slagelse og C. Schønemann, Nyborg.

I København er afsluttet 12 Overenskomster, hvoraf nedenstaaende nævnes nogle:

Dansk Kaffe- og Kolonialagler (Københavns Kolonial Afd.) omfatter 4 Medlemmer.

Arbejdstid 8—5, med 1 Times Spisepavse. Løn: Lærlinge og Elever 1000—125—150 Kr. pr. Maaned, mdl. Medhj. (3 Aars Læretid) 250—300—350 Kr. pr. Maned, kvdl. Medhj. (3 Aar) 200—250—300 Kr. pr. Maaned. Løber 1 Aar fra 1. April 1920.

A/S Arbejd. Fællesorganisations Brændselsforretning (Kbh. Kontor Afd.) omfatter 42 Medhj.

Arbejdstid 48 Timer ugentlig. Løn: Elever 1200—1500—1800 Kr. pr. Aar, mdl. Medhj. 2800—3200—3600—4100—4600 Kr. pr. Aar, kvdl. Medhj. 2700—3000—3300—3600 Kr. pr. Aar. Mdl. Medhj. af 1. Grad 5200—5600—6100—6600 Kr. pr. Aar, kvdl. Medhj. af 1. Grad 4200—4500—4800—5100 Kr. pr. Aar. Løber 1 Aar fra 1. Januar 1920.

A/S Det danske Mælke-Compagni. (Københavns Mælkeforsyning og Københavns Mejeri.) (Kbh. Kontor Afd.) omfatter 23 Medlemmer.

Arbejdstid 8½—5, Spisetid ¾ Time. Desuden arbejdes hver 3. Helligdag i 5 Timer. Yngste Medhj., Telefondamen og Lærlingen skiftes til hver 3. Helligdag at have 7½ Times Telefonvagt. — Der ydes 1 Fridag mdl. Løn: Elever 1000—1400—1800 Kr., mdl. Medhj. (3 Aar) 2900—3300—3600—3900—4300—4600—5000 Kr. pr. Aar, kvdl. Medhj. samme Satser ÷ 20 pCt. Løber fra 1. April 1920 til den 1. i en Maaned.

A/S C. P. Lauritzen & Co., København (Kbh. Manufaktur Afd.) omfatter 10 Medlemmer.

Arbejdstid 48 Timer ugentlig. Løn: Lærlinge 900—1200—1400—1600 Kr. pr. Aar, Elever 1000—1250—1500 Kr. pr. Aar, mdl. Medhj. (4 Aar) 2700—3000—3300—3600—4000—4500—5000 Kr. pr. Aar, kvdl. Medhj. (3 Aar) samme Satser ÷ 20 pCt. Provisionssystemet bibeholdes mod at Maanedslønnen nedsættes med 15 Kr. Medhjælperne kan købe Varer til personligt Forbrug med en Rabat af 20 pCt. Løber fra 1. April 1920 til 1. April 1921.

Af de 17 i Provinsen afsluttede Overenskomster kan nævnes:

J. Thorstensen, Malling (Direkte Afd.) omfatter 3 Medhjælpere.

Arbejdstid, Sommer fra 7½, Vinter fra 7½ til lovbefalet Lukketid. Spisepavse 1½ Time, Lørdag 2 Timer. Løn: Mdl. Medhj. (4 Aar) 225—250—275—300—350—400 Kr. pr. Maaned, kvdl. Medhj. (4 Aar) 175—200—225—250—300 Kr. pr. Maaned. Løber 1 Aar fra 1. Februar 1920.

Bertelsen & Larsen, Aalborg (Aalborg Afd.) omfatter 5 Medhjælpere.

Løn: Elever 75—100—125 Kr. pr. Md., ikke faglært kvdl. Arbejdskraft over 18 Aar (18—19 Aar) 125 Kr., (19—20 Aar) 135 Kr., (20—21 Aar) 150 Kr., alt pr. 1. Aar og saaledes, at Lønnen for Kvinder over 20 Aar efter 1 Aars Ansættelse er lig den for udlærte gældende 1. Aars Sats.

Løn: Mdl. Medhj. (4 Aar) 250—275—300—350—400 Kr. pr. Md., kvdl. Medhj. (3 Aar) 175—200—225—250—275 Kr. pr. Maaned. Arbejdstid: Sommer fra 7¼, Vinter fra 7½ til lovbefalet Lukketid, Spisetid 1½ Time, Lørdag 2 Timer. Løber fra 1. April 1920 til 1. September 1920.

Arbejdernes Fællesorganisation for Helsingør og Omegn (Helsingør Afd.) omfatter 9 Medhj.

Arbejdstiden er 45 Timer ugentlig. Løn: Lærlinge 90—110—135 Kr. pr. Maaned, mdl. Medhj. (3 Aar) 300—325—350—400 Kr. pr. Maaned, kvdl. Medhj. (3 Aar) samme Satser ÷ 20 pCt. Løber fra 1. April 1920 til 1. April 1921.

Rødby Handelsstandsforening (Rødby Afd.) omfatter 20 Medlemmer.

Arbejdstid, Sommer fra 7½, Vinter fra 8 til lovbefalet

Lukketid, Spisetid 1½ Time, Lørdag 2 Timer. Løn: Mdl. Medhj. (4 Aar) 236,35 (to første Aar), 260,00—312,50—375,00 Kr. pr. Maaned, kvdl. Medhj. (3 Aar) 168,75 (to første Aar), 195,00—218,25—250,00 Kr. pr. Maaned. Løber fra 1. April 1920 til 1. April 1921.

A/S De danske Cigar- og Tobaksfabrikker, Skive (Skive Afd.) omfatter 3 Medlemmer.

Arbejdstid 48 Timer ugentlig. Løn: Elever 900—1200—1500 Kr. aarlig, mdl. Medhj. (3 Aar) 2400—2700—3000—3300—3600 4000—4500 Kr. pr. Aar, kvdl. Medhj. samme Satser + 20 pCt. Løber fra 1. April 1920 til en 1. Maj.

Lønaftaler og Dyrtidstillæg.

Lønaftale er afsluttet med Sct. Nicolauskildes Brøndanstalt og Aarhus Kommune (Ekstraskriverne), Aarhus.

Dyrtidstillæg er opnaaet hos A/S Schreiber & Carl Petersen jun. og Københavns Apothekerforening, Dansk Principalforening angaaende Bog- og Papirhandel, Isenkram og decideret Farvehandel, Kolonial en detail og en gros Handelen, Aalborg, Erslev og Tødsø Brugsforeninger, Mors og A/S C. M. Hess, Vejle.

Konflikter.

Der har i Maanedens Løb været varslet Strejke overfor Dansk Smørhandlerforening, Smørforretningen »Rosen«, A/S De danske Vin- og Konservesfabriker og Forsikrings- og Genforsikringsselskabet »Urania« A/S, A/S Det danske Mælke-Compagni, København og A/S Frichs og Sygekassen »Aarhus«, Aarhus samt Fællesforeningen for Danmarks Brugsforeninger.

Hos Fællesforeningen for Danmarks Brugsforeninger og A/S Frichs, Aarhus, er Strejkerne blevet effektive, medens der med A/S De danske Vin- og Konservesfabriker tildels er opnaaet Enighed, hvorfor Organisationen har udsat Strejken indtil videre med Forbehold for eventuelt at iværksætte den med 2 Gange 24 Timers Varsel.

Overfor Sygekassen »Aarhus«, hvor der kun er afgivet 1. Strejkevarsel, vil 2. Strejkevarsel, hvis der ikke forinden opnaas Enighed, blive afgivet pr. 30. Maj.

Med de øvrige Firmaer er der opnaaet tilfredsstillende Overenskomster, og Strejkevarslerne er tilbagekaldte.

Afdelingen i Aalborg har faaet Tilladelse til at blokere Firmaet Brdr. Nyholm & Co., Aalborg, som har nægtet at udbetale vore der ansatte Medlemmer Løn efter den med Firmaet nylig afsluttede Overenskomst.

Retshjælpen.

Der er i Maanedens Løb bevilget Retshjælp til: 11275 Rasmus Jensen ctr. N. Ekenbergs Fallitbo, Aarhus (Gage Kr. 1266,74), 44073 Helga Hansen ctr. Kongensgades Varehus, Odense (Tilbageholdt Gage Kr. 46,33), 31894 Janus Dyhr ctr. Brdr. Hansen, Fredericia (Gage Kr. 1200,00), 42964 Aage Fahnø ctr. Th. Venndt, København (Gage Kr. 825,00), 5434 Axel Brandi ctr. Redaktør Gottlieb-Thomsen, Ringsted (Gage Kr. 400), 10497 Poul Nyløkke Jørgensen ctr. Sv. A. Olesen, Odense (Gage Kr. 935,00), 2865 Aage Bohnstedt ctr. A/S Aarhus Skibsværft, Aarhus (Gage og Provision Kr. 1931,58), 15345 J. Mikkelstrup ctr. H. Theilgaard, Holstebro (Gage og Rejsegodtgørelse Kr. 113,95), 14778 Richard Larsen ctr. L. M. Andersen, Vildbjerg (Gage Kr. 70,00), 24060 Axel Pedersen ctr. Schaub & Co., København (Gage Kr. 700,00), 28552 Chr. Jørgensen ctr. Frantz Hopf, København (Gage Kr. 700,00), 19495 Agnes Klestrup ctr. City Forlaget, København (Gage Kr. 200,00).

Vundet er Sagerne: 18970 Thorkild Nielsen ctr. Graucob & Schack, København (Gage Kr. 200,00), 38525 Valborg Jensen ctr. Krøyers Trikotageforretnings Filial, Korsør (Gage Kr. 300,00) og 22715 Jenny Vind-Frederiksen ctr. Børge Hansen, København (Gage Kr. 250,00).

Tabt er Sagen: 31390 J. P Svendsen ctr. Landmandsbankens Nakskov Kontor.

Nægtet Retshjælp er 18590 Anker Jensen ctr. Preben Tommerup, København, 18979 Helga Hansen ctr. Boghandler Lang, Odense og 38947 Esther Petersen ctr. Louis Zillmer, København.

Hævet er Sagen 30434 Alice Rasmussen ctr. R. v. Platen, Aalborg.

Ordnet i Mindelighed er Sagerne 14778 Richard Larsen ctr. L. M. Andersen, Vildbjerg (Gage Kr. 70,00), 45785 Ingrid Saust ctr. Konditor J. Thuesen. København (Gage Kr. 45,00), 14448 Betty Alfrida Madsen ctr. F. E. Bengers Eftf., København (Gage Kr. 285,00), 28904 Viggo Jensen ctr. Thorvald Dahlberg, København (Kr. 50,00) og 23674 Ella Nielsen ctr. Viktualiehandler Thor Nielsen, København (Gage Kr. 150,00).

Forskelligt.

A/S Arbejdernes Landsbank. Som Repræsentanter til Generalforsamlingen i A/S Arbejdernes Landsbank har Forretningsudvalget valgt: Peter Wraae, Willy Carlsen, Agnes Christoffersen, Henry Fetterlein og Peter Nørgaard.

Stiftelsesfest er afholdt i Odense. Julius Hansen holdt Festtalen.

Repræsentantskabet. P. Jensen, Randers, har grundet paa forandret Livsstilling nedlagt sit Mandat i Repræsentantskabet, og 1. Suppleant A. Olesen, Nykøbing M., er indtraadt i Stedet.

Cirkulærer Nr. 24—34 angaaende Konflikter, Dyrtidstillæg, Pensionatsforholdene, Konflikten mod F. D. B., Medlemslisternes Revision, Oprettelse af Handelsretter, Arbejdsløshedsunderstøttelse, Postgiro, Restancer og Generalstrejken er udsendt.

Forretningsudvalgsmøder er afholdt 30. og 31. Marts, 10., 17. og 24. April. Hovedbestyrelsesmøde er afholdt den 2. April.

Arbejdsløshedskassen

har for Marts udbetalt Understøttelse for 7490 Dage med Kr. 19568,01. Heraf er ordinær Kr. 6597,00, Dyrtidstillæg Kr. 8594,25, Fortsat Hjælp Kr. 3304,75 og Huslejehjælp Kr. 1072,01. Der indgik i Marts 207 Begæringer, hvoraf anerkendtes 192, medens 11 nægtedes og 4 udgik.

Medlemstilgang 485.

Conto pro diversi.

NY FORLIGSMAND.

Fra Indenrigsministeriet foreligger nu Udnævnelse af tidl. Folketingsmand, Adjunkt K. H. Kofoed som Forligsmand Stedet for Departementschef K. Riis-Hansen, der som bekendt har ønsket at fratræde dette Hverv.

LOV OM HANDELSSKOLER.

Efter at have været behandlet i Udvalg, hvor ret betydelige Ændringer i det oprindelige Forslag fra Handelsskolekommissionen er blevet foretagne, har Landstinget vedtaget Loven, der herefter er færdig fra Rigsdagen. Vi skal senere komme nærmere tilbage til denne vigtige Lov.

DANSK PRINCIPALFORENING

har afholdt ekstraordinært Repræsentantskabsmøde og Generalforsamling for at behandle nye Love. I disse har man grupperet sine Medlemmer saaledes:

1) Direkte Afdeling for København og Omegn. 2) Afdeling for Sjælland (undtagen København), Lolland-Falster og Bornholm. 3) Direkte Afdeling for Fyn, Langeland m. fl. Øer. 4) Direkte Afdeling for Jylland. 5) Brancheafdelinger for København og Omegn. 6) Lokalforeninger, omfattende alle eller enkelte Brancher for Provinsbyerne. 7) Land-Kredsforeninger for nærmere fastsatte Distrikter. 8) Virksomheder, der ved deres Størrelse eller særegne Forhold skønnes berettigede hertil, optages som »Enkeltvirksomheder«, der hver for sig betragtes og behandles som en Afdeling indenfor Hovedforeningen. 9) Herunder kan for mindre Virksomheder, hvis Karakter svarer til de under 8 anførte, oprettes Afdelinger, omfattende hele Landet eller en Del heraf.

Hovedbestyrelsen fastsætter efter Samraad med de i hvert enkelt Tilfælde interesserede Medlemmer Tilslutningsomraadet for hver enkelt af Afdelingerne. I det Omfang, det skønnes ønskeligt, grupperes de enkelte Branchers Medlemmer for hele Landet, subsidiært enkelte Landsdele, tillige i Lands-Branchegrupper.

Paa Møderne blev det fremhævet, at Forholdene hurtigt havde udviklet sig saaledes, at Principalforeningen i væsentlig Grad havde faaet overdraget Arbejdet med at forhandle med C. O. om kollektive Overenskomster. Dette Arbejde havde man imidlertid ikke forudset i de gamle Vedtægter og man omformede derfor disse under Hensyn hertil.

Dansk Principalforening offentliggør iøvrigt en Meddelelse om, at man i nærmeste Fremtid paabegynder en ny omfattende Agitation Landet over og maner Principalerne til Samling, ikke mindst med Henblik paa Forhandling med Medhjælperne.

Løbende Konflikter.

A/S Frichs, Aarhus.
Strejken fortsættes uforandret, og Firmaet er fortsat blokeret.

A/S Dansk Svovlsyre- og Superphosphatfabrik, Aalborg og Nørresundby
er ligeledes fortsat blokeret for Tilgang af Arbejdskraft.

Johs. Bork, Aarhus Kafferisteri, Aarhus,
er fortsat blokeret.

A/S Det københavnske Reassurance Comp.,
Tordenskjoldsgade 30, København, er fortsat blokeret og det samme gælder

Sagførerne V. Beck & O Rasmussen, E. Ejlersgaard, Hj. Jensen og G. Møller, Middelfart samt N. Hilling, Ejby.

Forinden Forholdene hos ovennævnte Firmaer maatte være ordnede paa en for os og vore paagældende Medlemmer tilfredsstillende Maade, er det forbudt vore Medlemmer at modtage Plads i disse. Jens Johansen.

Varslede Strejker.

Manufakturhandler Lauritz Nielsen, Roskilde,
har ikke svaret paa Anmodning om Forhandling; og dette gælder ogsaa
Købmand Viggo Andersen, Hillerød,
hvorfor der er givet begge Firmaer Varsel om Strejke pr. 30. Juni.

A/S Esbjerg Svineslagteri, Esbjerg,
har heller ikke villet besvare høflige Anmodninger om Forhandling, og Strejke er derfor varslet pr. 30. Juni.

Det er Medlemmerne forbudt at modtage Plads i ovennævnte Firmaer, forinden Forholdene er ordnede og Meddelelse herom fremkommen fra Organisationen.
Jens Johansen.

Udsat Strejke.

Da der er optaget Forhandlinger med Skotøjsforretningerne »Jylland« og »Glashuset«, Aalborg har Organisationen udsat Afgivelsen af 2. Strejkevarsel, indtil Resultat af Forhandlingerne foreligger.
Det er dog ikke tilladt at tage Plads i disse Firmaer, forinden Tilladelse hertil er indhentet hos Organisationen.
Jens Johansen.

Aflyste Strejker.

A/S C. P. Lauritzen & Co., Vesterbrogade 30, København.
Firmaet dømtes ved Den faste Voldgiftsret, og da denne iøvrigt ønskede Strejken hævet, er dette nu sket.

Faarup & Sønderby A/S, Esbjerg.
Der er truffet en Ordning med dette Firma, hvorefter vore Medlemmer opnaar tilfredsstillende Lønforbedringer, og Strejkevarslet er derefter annulleret.

A/S Johs. Bardings Farveri og kemiske Tøjrensningsanstalt, København og
C. Sleisner's kgl. Hof Farveri og kemiske Tøjrensnings Etablissement, København.

Efter at Strejke har været varslet, er der ved Forhandling i Arbejdsgiverforeningen opnaaet Enighed om en Overenskomst, hvorefter Strejken er aflyst.
Jens Johansen.

Fra Centralorganisationen.

Meddelelser fra Afdelingerne, der ønskes optaget under denne Rubrik, maa være Redaktionen i Hænde senest 10 Dage før Bladet skal udkomme.

Frederiksværk og Hundested. Onsdag den 16. Juni afholdtes ekstraordinær Generalforsamling paa Hotel »Arresø«.
Til Formand valgtes Harald Sørensen hos Carl Hansan, Frederiksværk, og som Medlem af Bestyrelsen valgtes Paul Nordby Nielsen hos Vald. Olsen, Frederiksværk.
Generalforsamlingen sluttedes med fælles Kaffebord.
Valborg Brynildsen.

Ringkøbing. Tirsdag den 4. Maj afholdtes den halvaarlige Generalforsamling paa Hotel »Ringkøbing«. Til Dirigent valgtes Julius Høxbroe. Formanden aflagde Beretning om Virksomheden i det forløbne Halvaar, hvorefter Valg af ny Bestyrelse foretoges. Som Formand valgtes i Stedet for J. Gade Kjærgaard, der ikke ønskede at modtage Genvalg, Bogholder M. Gundesen, Næstformand Assistent Jul. Høxbroe, Kasserer Kommis K. Hansen, Sekretær Assistent Helga Rosenlund og som Bestyrelsesmedlem, Repræsentant Max Hansen. Generalforsamlingen sluttede med fælles Kaffebord.
Helga Rosenlund, Sekr.

Silkeborg. Torsdag den 15. April 1920 afholdtes i Haandværkerforeningen ord. havaarlig Generalforsamling, til hvilken var mødt ca. 60 Medlemmer.
Efter at den konst. Formand Hr. Alfr. Jacobsen havde budt Velkommen, valgtes som Dirigent Bogholder Vilhelm Christensen. Som Stemmeudvalg nedsattes d'Herrer Thomas Andersen, Reimer Nielsen og P. Thomsen.
Formanden aflagde derefter en livlig og udførlig Beretning for det forløbne Halvaar og oplyste bl. a., at Medlemsantallet pr. 1. April 1920 var 162, hvoraf 12 var passive. Formanden opfordrede Medlemmerne til at deltage i Drøftelsen af Afdelingens Anliggender og sluttede med at mane til Sammenhold og Agitation for Sagen. Beretningen godkendtes enstemmigt.
Kassereren, Frk. Buch fremlagde det reviderede Regnskab, der balancerede med Kr. 1502,56 og udviste en Kassebeholdning paa Kr. 221,44. Regnskabet godkendtes.
Til Formand valgtes efter Forslag af Bestyrelsen Assistent Alfr. Jacobsen. Til Bestyrelsen genvalgtes Frkn. Haagensen og Kirkegaard og Hr. N. Simonsen, og som Suppleanter valgtes d'Herrer Hellenberg og Reimer Nielsen.
Det vedtoges at nedsætte et nyt Agitationsudvalg, der kom til at bestaa af Frkn. H. Faurholdt og Anna Thorsgaard samt d'Herrer Ekspedienter Hellenberg og Christiansen, med sidstnævnte som Formand.
Forslag om desuden at nedsætte et Agitationsudvalg udelukkende af Manufakturmedhjælpere blev ikke vedtaget. Endelig vedtoges det i Sommer kun at afholde et Møde om Maaneden paa Højskolehotellet og ikke som hidtil i Haandværkerforeningen.
Trods enkelte Udmeldelser har Medlemmerne nu Forstaaelsen af Organisationens Nødvendighed for enhver Stand, saafremt de Krav, der i den kommende Tid vil blive fremsat, skal gennemføres.
Efter et Leve for C. O. og Silkeborg Afdeling sluttedes den livlige Generalforsamling. K. Kirkegaard.

Stege. Torsdag den 22. April afholdtes paa Hotel »Skandinavien« ord. halvaarlig Generalforsamling. Til Dirigent valgtes Bogholder Rossling.
Formanden aflagde Beretning for det forløbne Halvaar og gav Oplysninger angaaende den paatænkte Lønoverenskomst med Stege Handelsstandsforening. Det blev henstillet til Medlemmerne snarest at indsende de resterende Skemaer, hvorefter Forhandling straks vil blive optaget. Foruden Medlemsmøde hver Onsdag Aften har der været afholdt 2 selskabelige Sammenkomster. Formanden foreslog, at Kassereren blev kontingentfri, hvilket enstemmigt vedtoges.
Kassereren oplæste det reviderede Regnskab, som enstemmigt godkendtes. Til Kasserer valgtes Fuldmægtig Ryberg, Stege Raadhus. Til Bestyrelsesmedlemmer valgtes Bogholderne A. M. Pedersen og Rossling, Suppleanter Frkn. Madsen og Winnike. Til Revisorer valgtes Kommis Christensen og Repræsentant Piil, Suppleanter Kommis Johansen og Brasen. Generalforsamlingen sluttede med en livlig Diskussion.
Umiddelbart efter Generalforsamlingen konstituerede Bestyrelsen sig saaledes. H. Kleisdorff, Formand, N. M. Larsen, Næstformand, Ryberg, Kasserer, A. M. Pedersen, Sekretær og Rossling. N. M. Larsen, Næstformand.

Udgivet af Centralorganisationen. — Ansvarsh. Red. Jens Johansen, Gl. Kongevej 6, Kbhvn. B. — Jensen & Rønager, Dr. Tværg. 9, Kbhvn. K.

DANSK HANDELS- OG KONTORMEDHJÆLPER TIDENDE

ORGAN · FOR · CENTRALORGANISATIONEN · AF · DANSKE HANDELS- OG KONTORMEDHJÆLPERFORENINGER

Nr. 14. 15. Juli 1920. 20de Aargang.

A. B. C.

NATIONALBANKDIREKTØR Dr. Ussing har for nogen Tid siden udgivet en lille Pjese betitlet »Økonomisk A. B. C. for enhver«. I denne opfordrer Dr. Ussing til at spare og docerer den Opfattelse, at man i trange Tider bør spænde Livremmen ind og nøjes med mindre end før, og han henstiller til Arbejdsgiverne, at de undlader at give Gageforhøjelse og Løntillæg paa Grund af Dyrtiden, medens han tilraader Lønarbejderne, at de ikke maa forlange Forhøjelse, fordi Dyrtiden stiger. Der bør efter Dr. Ussings Mening udleveres mindre Skeer til hver enkelt, i Stedet for at man udleverer større Skeer, hvilket vil sige, at der er ydet Befolkningen mere, end Landet økonomisk kan taale.

Denne Betragtning forekommer os imidlertid i nogen Grad forfejlet, naar den vendes mod Lønarbejderne i vort Samfund. At det ikke er disse, der har spundet Guld under Krigen, viser klart de fremkomne statistiske Oplysninger, der beviser, at Arbejdernes Løn reelt er blevet daarligere indtil 1918, og først i de sidste Par Aar har bedret sig, men dog ikke saa meget at der fremkommer Overskud i Arbejdernes Favør.

Det er ikke, som Dr. Ussing mener, paa Grund af, at en mindre Del af Befolkningen — Krigsmillionærerne — har været bevæbnede med store Skeer, at andre ogsaa ønsker det.

Det er derimod Nødvendigheden, der tvinger Lønarbejderne til at kræve Dyrtidstillæg og Lønforhøjelse, simpelthen for at de kan leve, thi det er jo netop Levnedsmidler, Klæder, Bolig, Brændsel, der er steget, Ting, som Befolkningen absolut ikke kan undvære. Dr. Ussing anbefaler at slaa af paa Fornødenhederne, men hvor mange Arbejdere har i Grunden undladt dette? Det er ikke mange, der har kunnet leve som før, de fleste er af Nødvendigheden tvunget til at spænde Livremmen ind og behøver aldeles ikke nogen teoretisk A. B. C. for at lære dette, thi det lærer Arbejderne af det haardhændede Liv hver eneste Dag.

Vi minder saaledes om, at Fødevarer siden 1914 er steget med 151 pCt., Klæder, Fodtøj og Vask med 233 pCt., Bolig med 45 pCt., Brændsel og Belysning med 292 pCt. o. s. v., saaledes at den gennemsnitlige Stigning er 142 pCt., eller med andre Ord, at et jævnt Husholdningsbudget, der i 1914 balancerede med 2000 Kr., nu behøver 4838 Kr. for at balancere. Paastanden om, at Arbejderne har faaet større Skeer, er derfor ikke rigtig, og specielt har Handels- og Kantormedhjælperne maattet spænde Livremmen ind i den Tid, der er gaaet.

Der foreligger fra Direktør for Fabrikstilsynet Jak. K. Lindberg en Opgørelse over Indtægtsfordelingen i Danmark, og heraf fremgaar, at Lønarbejdernes Andel i Landets samlede Indtægt i 1913 androg 28 pCt.; og regner man med dette Tal, har Lønarbejdernes samlede Tab været 44 Millioner i 1915, 124 Millioner i 1916, 86 Millioner i 1917 og 88 Millioner i 1918. I 1919 er der en Gevinst paa 7 Millioner, men alt i alt er det samlede Tab 342 Millioner Kroner, hvis man stadig regner med 28 pCt., hvilket i Virkeligheden bliver for lidt, idet Arbejderklassen stadig vokser. Desuden maa der regnes med Kronens synkende Købeevne, og omsat saaledes bliver Lønarbejdernes samlede Tab i Perioden 1915—1919 ca. 870 Millioner Kroner.

Det er indlysende, at det ikke under Dyrtiden kan nytte at ekstravagere og at der maa spares og indskrænkes, hvor man kan, men af ovennævnte Tal vil det tilstrækkeligt fremgaa, at der allerede fra Lønarbejderklassens Side har fundet Indskrænkninger Sted, at Livremmen allerede er spændt saa stærkt ind, at den næppe taaler stort mere.

Kritiken over Landets daarlige økonomiske Stilling bør derfor hellere rettes andet Steds hen, og det Kursus i A. B. C., som Dr. Ussing navnlig har villet give Lønarbejderne gennem sin Pjese, burde være anlagt paa de Dele af Befolkningen, som uden Hensyn til andre Medborgere har udnyttet Krigskonjunkturerne og desuagtet giver Lønarbejderne Skylden for Miséren.

Afdelinger i Sønderjylland.

SOM allerede omtalt i sidste Nr. af D. H. K. H. T. har Forretningsfører Jens Johansen paa Centralorganisationens Vegne berejst Sønderjylland, dels for at tilrettelægge de praktiske Forhold ved Overflytningen til C. O. af de hidtil under Zentralverband der Angestellten staaende Afdelinger og dels for at oprette nye Afdelinger under C. O.

I den Anledning afholdtes Møder i Haderslev, Aabenraa, Sønderborg, Tønder, Toftlund og Rødding hvorved Jens Johansen talte om Centralorganisationens Stilling dens Arbejde og Resultater. Møderne resulterede i, at de hidtilværende tyske Fagforeninger i Haderslev, Aabenraa og Tønder definitivt overgaar til C. O. pr. 1. ds. ligesom den i Sønderborg i et Aarstid arbejdende Handels- og Kontormedhjælperforening ogsaa pr. 1. ds. indtræder som Afdeling af C. O. Desuden oprettedes Afdeling i Toftlund, hvor der indmeldte sig ca. 25 Medlemmer og i Rødding var der god Stemning for Sagen, hvorfor der, efter at de tilstedeværende Kolleger havde indmeldt sig, nedsattes et Udvalg til at arbejde videre med Oprettelse af en Afdeling for Øje.

Desuden havde Forretningsføreren Konference med Medhjælpere i saavel Kristiansfeldt som Graasten og begge Steder bliver der nu arbejdet videre for Tilslutning til Organisationen saaledes at Afdelinger senere kan startes.

Centralorganisationen lægger saaledes ud med ca. 5—600 Medlemmer i Sønderjylland, men da der paa de forskellige Pladser findes dygtige og interesserede Kolleger i Spidsen for Afdelingerne vil dette Tal utvivlsomt snart gaa op til det første Tusind, saaledes at Afdelingernes Antal ogsaa vil øges og Arbejdet for de fagforeningsmæssige Opgaver bliver taget op i samme Retning som nord for Kongeaaen.

Vi hilser da endnu engang vore sønderjyske Kolleger hjertelig velkommen i vore Rækker og udtaler Haabet om at de vil befinde sig vel iblandt os og at Marchen fremad mod bedre og lysere Kaar for Handels- og Kontormedhjælperne maa blive ligesaa taktfast i det større Danmark som Tilfældet var før Udvidelsen.

— — —

I Henhold til Beslutning paa den ekstraordinære Kongres den 19. Oktober i Fjor har de sønderjyske Medlemmer Ret til at vælge et Medlem til Hovedbestyrelsen, idet de særlige Spørgsmaal, der kan opstaa efter Overgangen til Danmark efter Kongressens Mening helst maatte behandles i Samraad med Sønderjyderne selv. Dette Valg vil nu, da Genforeningen er en Kendsgerning, finde Sted ved et Møde i Aabenraa den 18. Juli, hvortil de enkelte Afdelinger sender Repræsentanter. Desuden vil Repræsentanterne ved Foredrag af Forretningsføreren og Hovedkassereren faa Oplysninger om de organisatoriske og administrative Forhold indenfor Centralorganisationen og Arbejdsløshedskassen.

Sommerstævner.

DET NORDJYSKE MEDHJÆLPERSTÆVNE
i Frederikshavn den 4. Juli.

Dagen oprandt under de mest smilende Auspicier. Solen skinnede fra en skyfri Himmel, da Toget med de udenbys Kolleger fra Aalborg, Brønderslev og Hjørring rullede ind paa Frederikshavns Banegaard, hvorfra man med udfoldede Bannere drog til Stævnepladsen: det idylliske Bangsbo Møllehus ved Kanten af Pikkenbakkerne og den smukke Bangsboskov.

Forretningsfører Svend Rosendal, Aalborg, holdt Stævnetalen for den interesserede Medhjælperskare; han pegede hen paa den Kendsgerning, at Vinden nu blæser fra en for Medhjælperorganisationen mere ugunstig Kant end tidligere, men manede Medhjælperne til at holde fast ved Organisationen som deres eneste Værn under Tidens haarde Livsbetingelser. Han advarede mod at hænge fast ved gamle konservative Traditioner og fine Fornemmelser om at være hævede over de øvrige Lønarbejderkategorier, og understregede den Kendsgerning, at Organisationen under de sidste Krigsaar var naaet op til ca. 30,000, og allerede havde været i Stand til ved Forhandling at skaffe ca. 15,000 Medlemmer en Indtægtsforøgelse, der mindst androg 10 Millioner Kr. aarlig. Ved disse Lønbevægelsers Resultater var vort vigtigste Programpunkt om bedre og bestemtere Lønninger ført ud i Livet.

Taleren manede kraftigt til at være paa Post imod de Bestræbelser, som navnlig i den sidste Tid sporedes fra Principalkredse, gaaende ud paa at splitte Medhjælpernes Enighed og derigennem drive en Kile ind i Organisationen.

Taleren drog derhos en Sammenligning mellem den ældre og nyere Tid og paapegede Nødvendigheden af, at Medhjælperne søgte at erhverve større social Forstaaelse og til mere Standsfølelse og Kammeratskab, han advarede mod at tro, at den økonomiske Udvikling vilde blive gunstigere, hvorfor navnlig vor Stand som den daarligst lønnede maatte af yderste Evne søge at hæve sine Lønvilkaar. Naar hele Verden skal være med til at betale Krigens Omkostninger maatte vi ogsaa søge at skabe saadanne Forhold, at vi vilde være i Stand til at bære vor Del af Byrden, og vort eneste Middel hertil var Organisationen.

Vort Arbejde herigennem maatte navnlig være præget af Orden, Fasthed og Sammenhold, og Taleren sluttede med et Leve for Centralorganisationens fortsatte Trivsel under denne Device.

Talen modtoges med kraftigt Bifald og derpaa gik man over til den mere fornøjelige Del af Stævnet. Ved Kaffebordet talte bl. a. Hjørring Afdelingens Formand H. Hein, smukt for Th. Hansen, Aalborg og Svend Rosendal som Repræsentanter henholdsvis for C. O.s Veteraner og den nyere Generation.

Herefter gik Dansen i den grønne Lund under de mest kammeratlige og tvangfri Former, indtil de fremmede Kolleger maatte med Toget. Th.

SOMMERSTÆVNET I KORSØR
den 13. Juni.

Dagen for Aarets første Sommerstævne oprandt med straalende Solskin. I Løbet af Formiddagen samledes festglade Handels- og Kontormedhjælpere i den smukke, lille Provinsby ved det blaa Bælt og Frokosten indtoges i Hotel Korsørs hyggelige Have, hvor tidligere Bekendtskaber genopfriskedes og nye stiftedes.

Ved 1-Tiden kørte Deltagerne til Skoven og da Stævnet præcis Kl. 2 aabnedes var der samlet ca. 150 Medhjælpere om Talerstolen, hvorfra Korsør Afdelings Formand Hr. Osvald Christiansen bød Forsamlingen Velkommen. Ordet blev derefter givet til Dagens Stævnetaler Hr. Gustav Pedersen, Aarhus, der modtoges med stærkt Bifald.

Gustav Pedersen indledede med at erindre om, at Centralorganisationen i Aar fylder 20 Aar og pegede paa Forskellen mellem Organisationens Barndom, Ungdom og Manddom. Barndommen kendetegnedes ved den Kamp, der førtes om Idéen, medens Ungdomstiden navnlig var præget af det seje, støtte Arbejde for Opbygningen af Organisationen. Manddommen, som vi nu staar i, har været den Tid, hvor kommende Aar med ranke Rygge og kun derved vil vi være i Stand til at fastholde de Fordele, som vi møjsommeligt har tilkæmpet os.

Hr. Carl Foverskov, Odense opfordrede dernæst Forsamlingen til at være rede til de kommende Kampe. Den gode Tid med de store Lønforhøjelser kan ikke vedblive; det gælder derfor om, at vi er parate til at sætte et Arbejde ind for at de forestaaende Lønkampe kan føre Medhjælperne, der hidtil har været de daarligst lønnede af alle Fag, frem i Plan med de andre. Det gælder om, at vi nu, da vi ikke paa samme Maade som hidtil kan nyde, uden i særlig Grad at yde, er rede til at ofre det, der kan blive nødvendigt for at skaffe os frem. Lad os samle os om Centralorganisationen



FRA STÆVNET I KORSØR

den store Part af den danske Medhjælperstand har fylket sig om C. O., og hvor Resultaterne klart har kunnet lægges paa Bordet. Omtrent 500 Overenskomster er der afsluttet til umaadelig Gavn for Medlemmerne, idet alene Merindtægten har udgjort ca. 10 Millioner Kroner. Vort Lønniveau nærmer sig nu de øvrige Fags, og vor Organisation bliver nu regnet for en Faktor.

Dette ses bedst af de Modforholdsregler, som Arbejdsgiverne træffer, for at dæmme op for Centralorganisationens stadig voksende Indflydelse, først og fremmest ved at søge holdt Liv i »Privatfunktionærforeningen«, som er Principalernes vigtigste Vaaben mod C. O. Der vil komme vanskelige Tider for alle ogsaa for os nu, og meget vil staa paa Spil for os. Det betyder derfor uendeligt meget for os, at der findes virkeligt godt Sammenhold og Kammeratskab indenfor vore Rækker. Kun dette vil kunne føre os gennem de

og raabe et Leve for, at den maa kunne fortsætte sit Arbejde paa at gavne og højne Handels- og Kontormedhjælpernes Kaar. (Hurra).

Formanden takkede derefter ganske kort Talerne og udbragte et kraftigt besvaret Leve for disse. Efter at have tilbragt en Times Tid i Skoven og paa Festpladsen samt paa traditionel Vis var blevet foreviget, afmarcherede Deltagerne i Procession med Odense Afdelings Banner i Spidsen og flankeret af Faner fra Slagelse og Kalundborg under Musikens Toner til Korsør.

Fællesspisningen paa Hotel Korsør forløb paa den fornøjeligste Maade; Taler vekslede med Sange og Humøret stod højt. Efter Middagen dansedes der et Par Timers Tid, hvorefter Deltagerne skiltes med Indtrykket af et vellykket Stævne og en udmærket tilbragt Dag. N.

Stævnet i København.

Søndag den 8. August afholder de sjællandske Afdelinger Sommerstævne i København.

Programmet er fastsat saaledes:

Kl. 12 samles Deltagerne ved Studenterforeningens Bygning, Vestre Boulevard.

Kl. 12½ afgaar Procession med Faner og under Musikledsagelse til Søndermarken.

Kl. 2. Taler i Søndermarken af Jens Johansen, Gustav Pedersen samt af en uden for Organisationen staaende Taler. Der er i sidstnævnte Øjemed rettet Henvendelse til Jeppe Aakjær, Harald Bergstedt og Johan Skjoldborg.

Imellem Talerne vil der blive musiceret og afsunget Sange, der er skrevne i Dagens Anledning ligesom kgl. Kammersanger Peter Cornelius vil synge Solosang.

Fra **Kl. 5** staar hele Etablissementet »Gimle«, Grundtvigsvej 14 til Medlemmernes Raadighed med Have, Skydebane og 2 Keglebaner.

Kl. 4½ Fællesspisning for indtil 350 Deltagere.

Kl. 7—11. Bal paa Etablissementet »Gimle« i 2 Sale. Stort Orkester.

Prisen for Stævnetegnet er fastsat til 50 Øre og for Baltegn til Kr. 2,00.

Fællesspisningen (Postejer med Hummer og Asparges—Steg—Øl—Kaffe) koster Kr. 8,00. Ved Fællesbordet Taler og Sange.

Der har blandt de sjællandske Repræsentanter, som deltog i det planlæggende Stævnemøde været absolut Enighed om at henlægge det store sjællandske Sommerstævne til København i Aar, i Tillid til at de københavnske Medlemmer vil møde mandsstærkt frem og gøre det forestaaende Stævne til langt det største Medhjælperstævne, som nogensinde er afholdt. Vi opfordrer alle sjællandske Medhjælpere til at møde frem ved Stævnet og beder alle erindre den store agitatoriske og samlende Betydning som Stævnet har for alle.

Det allervigtigste Led i Kampen mod C. O.

VOR Artikel »Ufattelig Ligegyldighed« i D. H. K. M. T.s Nr. 11 har ramt, hvor den skulde, derom vidner i tilstrækkelig Grad de Hyl, der udstødes af Lederen af Principalernes Medhjælperforening i St. Strandstræde (samme Lokale som Dansk Principalforening!). Hr. Atlung slaar omkring sig med Ordet »Løgn«, som formentlig maa være ham særlig kært, eftersom han bruger det saa flittigt. Vi skal imidlertid skænke Hr. Atlung hans ubeherskede Kraftudtryk, der ikke gør større Indtryk paa os, og skal nøjes med i faa Linier at beskæftige os med et ganske enkelt Spørgsmaal, nemlig »Privatfunktionærforeningens« Afhængighed af Principalerne.

Kendsgerningerne, at man har samme Telefon og Bopæl som Principalforeningen, skal vi nu slet ikke fremdrage oftere, thi de taler allerede tydeligt nok for sig selv. Vi skal ejheller henlede Opmærksomheden paa, at Principalerne nærer den største Interesse for den gule Forening og aabenlyst optræder som Agitatorer for den. Vi skal derimod pege paa, at D'Herrer Principaler selv erkender, at »Privatfunktionærforeningen« er startet af dem og stadig opretholdes af dem som et Led i Kampen mod C. O.

Dette udtalte Fabrikant Kragelund paa Det jyske Handelsmøde i Odder i Juni Maaned, hvor han først i høje Toner beklagede sig over Centralorganisationens Virksomhed, og derefter sagde:

> »Endelig har beklageligvis Ordningen af obligatorisk Bidrag til Arbejdsløshedsforsikringen vist sig at være en Hindring for Principalforeningens Fremgang, man er nu gaaet over til at søge Sagen ordnet ved frivillig Tilslutning, men maa i og for sig erkende, at dette er et Tilbageskridt og man maa benytte enhver Lejlighed til at foreholde alle Principaler Betydningen af at støtte denne Institution, Funktionærforeningen, der næsten er det allervigtigste Led i Kampen mod C. O.«

Grosserer I. A. Alstrup, Aarhus oplyste senere, at »saavel Principalforeningen som Privatfunktionærforeningen stadig gaar frem, men — fortsatte Taleren — yderligere Støtte fra Principalernes Side vil selvfølgelig bidrage endnu mere til Sagens Fremme.«

Her ser man to af Dansk Principalforenings ledende Mænd offentligt udtale, at »Privatfunktionærforeningen« er næsten det allervigtigste Led i Kampen mod C. O., hvorfor det gælder om yderligere at støtte Foreningen medens Hr. Atlung i »Principal og Medhjælper« kalder det pure Løgn, naar vi skriver, at Hr. Atlung og hans gule Forening er afhængig af Principalerne. Vi skal her citere Hr. Atlungs Omtale heraf, som den fremtræder i »P. og M.« for 15. Juni, og overlader derefter Læserne at bedømme, hvem der farer med Løgn:

> »Overfor Hr. Johansens Opkog af den sædvanlige Skrøne om »Privatfunktionærforeningen«s — og min — Afhængighed af Principalerne, skal jeg pege paa, at Hr. Johansen end ikke gør Forsøg paa at bevise sin Paastand, der tidligere er tilbagevist kategorisk fra vor Side. De 100,000 Kr. og Bidragene fra Principalside, som Hr. Johansen nævner, ved han meget godt vedrører Arbejdsløshedsforsikringen. De 100,000 Kr. er et Garantifond, der er tegnet for denne af Principaler, der herved har erkendt deres moralske Pligt til at medvirke til Løsningen af det vigtigste sociale Spørgsmaal, Arbejdsløsheden. Hr. Johansen modtager jo selv Tilskud fra Principaler til C. O.s Arbejdsløshedskasse; det er blot i Form af Skatter, vandret gennem Stats- og Kommunekasser. »Privatfunktionærforeningen« som Organisation og dens Medlemmer er ikke bundet til noget i den anførte Anledning, men Hr. Johansen stiller det op saaledes, at hans Læsere maa tro, at det er »Privatfunktionærforeningen«, der faar Tilskud, hvilket han meget godt ved ikke er Tilfældet — altsaa Fordrejelse af Sandheden.
>
> Hvad angaar min Stilling paastaar Hr. Johansen, at jeg skulde være afhængig af Principalerne, skønt han ved, at jeg ikke har andre »Herrer« end »Privatfunktionærforeningen«s egne Medlemmer, der har valgt mig til deres Formand — altsaa pure Løgn.«

Som man ser, forsøger Hr. Atlung at jonglere sig fra vor Paastand, ved at henvise til, at det er »Arbejdsløshedsforsikringen« og ikke »Privatfunktionærforeningen«, der modtager Tilskud. Forholdet er imidlertid det, at Arbejdsløshedsforsikringen kun er Lokkemad for »Privatfunktionærforeningen« og at de to Ting i Virkeligheden hører uløseligt sammen, hvad tilstrækkeligt fremgaar af Fabrikant Kragelunds ovenfor citerede Udtalelse. Naar man desuden ved — ifølge Udtalelse af Hr. Atlung selv — at »Privatfunktionærforeningen« tæller 450 Medlemmer, og at Kontingentet er 8 Kr. aarligt pr. Medlem, saa turde det maaske ikke være ubetimeligt at spørge, hvorfra erholder da »Privatfunktionærforeningen« Tilskud til Kontor, Telefon, fast Formand, Rejseudgifter, Administration, Agitation o. s. v., der selvfølgelig ikke dækkes af Medlemskontingentet?

Hr. Atlungs Paastand om, at vor Arbejdsløshedskasse erholder Tilskud fra Principalerne, er saa søgt og forvrøvlet, at vi virkelig ikke gider spilde Ord derpaa; det er kun et tarveligt Forsøg paa at bortlede Opmærksomheden fra sin egen ynkelige Stilling, og naar det endelig paastaas, at hver-

ken »Privatfunktionærforeningen« eller dens Medlemmer er bundet til noget i Anledning af de modtagne Tilskud, saa skal vi tillade os at betvivle, at D'Herrer Principaler anvender større Summer til disse Institutioner blot for deres Fornøjelses Skyld. Aarsagen skulde vel ikke tilfældigvis være den, at man vil benytte »Privatfunktionærforeningen« som Splittelsesforening indenfor Medhjælperstanden, saaledes at Standens Arbejde for bedre Vilkaar blev standset! Eller som Hr. Fabrikant Kragelund tydeligere udtrykker sig: at »Privatfunktionærforeningen« er Principalernes allervigtigste Led i Kampen mod C. O.

H. P. Hansen jun.

CENTRALORGANISATIONENS og Arbejdsløshedskassens Revisorpost har, navnlig i de senere Aar, ikke været nogen Sinecure. I den lange Periode med den store Arbejds-



H. P. HANSEN JUN.

løshed var Antallet af de maanedlige Udbetalinger alene til Arbejdsløse oppe paa et Par Tusind og en omhyggelig Revision krævede derfor et meget stort og trættende Arbejde.

Den Kollega, hvis Navn staar over disse Linier, bar sin Anpart af dette Arbejde med godt Humør og sædvanlig Energi. Aften efter Aften — Natten med naar det gjordes nødig — har Revisorerne i disse i mange Henseender saare vanskelige Aar ført nøje Kontrol med hele Organisationens økonomiske og administrative Virksomhed, kritiseret hvor man mente Kritik var berettiget, men aldrig smaatskaaren eller urimelig, som det overhovedet ikke ligger for H. P. Hansen at optræde.

Revisorernes Arbejde bliver meget ofte underkendt, bliver regnet for en formel Nødvendighed — noget der nu engang skal være. I Virkeligheden er Revisorerne de Tillidsmænd paa hvis Skuldre det største og vigtigste Ansvar hviler, de Kolleger, der i Sagens Interesse paatager sig dette lidet paaagtede, men saare betydningsfulde Arbejde, fortjener derfor den største Paaskønnelse og Anerkendelse.

Disse Linier tilstræber da at yde H. P. Hansen jun. en beskeden Del af den Paaskønnelse han som Centralorganisationens Rvisor i ca. 12 Aar ærligt har fortjent, idet stadig stigende forretningsmæssigt Arbejde har tvunget ham til at nedlægge sit Mandat.

Faa har som H. P. Hansen været trofast mod Centralorganisationen siden han i 1898 sluttede sig til »De danske Handelsmedhjælperes Forbund«. I Løbet af kort Tid blev den stoute jyske Købmandssøn, der bag sig havde en solid faglig og teoretisk Uddannelse (Eksamen med Udmærkelse ved Grüners Handelsakademi), en stærkt benyttet Fører i den københavnske Medhjælperbevægelse.

Den samme Tillid, der vistes H. P. Hansen i København, strømmede ham ogsaa straks i Møde i Centralorganisationen, i hvis Kongresser »H. P.« med det sprudlende Humør har været en stadig og overordentlig skattet Deltager. Allerede i 1903 valgtes H. P. Hansen jun. til C. O.s Revisor og beklædte denne vigtige Post til han i 1908 indtraadte i Hovedbestyrelsen. Efter Udtrædelsen heraf i 1912 valgtes han paany til Revisor og har siden uafbrudt været genvalgt.

H. P. Hansen jun., der indtager en betroet Stilling i det store Manufaktur en gros Hus: Strøyer & Mørch, har nu beklageligvis meddelt, at hans Stilling beslaglægger hans Tid og Kræfter i den Grad, at han nødsages til at nedlægge sit Mandat som Revisor.

Alle Medhjælpere i C. O., og i Særdeleshed alle de »gamle Kæmper«, vil samles med os i et velment: Tak for de mange Aars Arbejde for og Trofasthed mod Centralorganisationen! Tak, H. P., for den Indsats Du gjorde i de alvorlige Situationer og Tak fordi Du ved Dit lyse Syn, Dit gode Humør og ud fra virkelig Kammeratskabsfølelse hjalp over Vanskeligheder i Trængslens Aar, som ellers kunde have ført Katastrofen med sig.

Jens Johansen.

Kongres i Sverrig.

»Sv. Handelsarbetareförbundet« afholder i Dagene 30.—31. Juli og 1. August sin 6. ordinære Kongres i Gøteborg. Kongressen skulde ordinært først afholdes i 1921, men paa Grund af forskellige Forhold, bl. a. af det skandinaviske Samarbejdes Paabegyndelse og Udvikling samt af at Forbundet har haft stor Tilgang af Handels- og Kontormedhjælpere, har vore svenske Kolleger fundet det formaalstjenligt allerede at afholde Kongressen i Aar.

Der foreligger til Behandling et overvældende Stof, idet Dagsordenen indeholder 42 Punkter, medens der er stillet ikke mindre end 100 Forslag, hvoraf det ene omfatter en fuldstændig Revision af Forbundets Love.

De vigtigste Forslag er Ændring af Forbundets Navn, Samarbejde med udenlandske Organisationer, 8 Timers Arbejdsdagen for Handels- og Kontormedhjælpere, Oprettelse af Pladsanvisningskontorer, Ansættelse af faste Tillidsmænd m. v. Det vil saaledes blive en virkelig Arbejdskongres vore Fagfæller afholder.

Saavel Norges underordnede Handelsstands Landsforbund som Centralorganisationen er indbudte til at lade sig repræsentere paa Kongressen, og herfra vil efter Beslutning af Hovedbestyrelsen deltage Forretningsfører Jens Johansen, Hovedkasserer Julius Hansen og Formanden for de københavnske Afdelinger Viggo Pedersen.

Bag Pult og Disk.

Hvis De ikke er Medlem og ikke stiller for store Fordringer —!

EFTERFØLGENDE Brev er ganske karakteristisk og velegnet til at bedømme, hvorledes »Privatfunktionærforeningen«, hvis Nakskov Afdeling Hr. Vandet henviser til, af D'Herrer Principaler bruges i Løntrykningens Tjeneste. Hr. H. C. Vandet er Indehaver af Varehuset Flensborg Lager og har paa en Ansøgning om Plads svaret et af vore Medlemmer saaledes (Bogstaveringen er Hr. Vandets og Fremhævelserne vore):

»I Besiddelse af Deres Billet som første Mand bedes De omg. meddele mig Hvad Gage De forlanger og hvor hurtig De kan tiltræde samt om De er medlem af Handels- og Kontormedhjælperforeningen da den Mand jeg søger ikke kan være dette da det skal være en Mand som jeg fuldt ud kan stole paa og som staa paa min side. — Der er startet en ny Forening heri byen som jeg vedlægge Vedtægter som De maa være Medlem af for ellers kan De ikke være heri byen uden at De tvinges i den anden Forening og De maa kunde Hjelpe mig med alt og særlig kunde Sælge Varer og faa det øvrige Personale til at bestille noget — hvorledes kan De Pynte Vindue og Lakskrift — Vi fører alt i Manufaktur, Herre Confition Skotøj med mere. De bedes sende mig Vedtægten for den nye Forening tilbage — jeg har tilskrevet Deres tidligere Pladser og faar jeg tilfredsstillende Oplysninger og De ikke stiller for store Fordringer kan De mulig faa Pladsen. Med megen Agtelse
Nakskov, 2/6 20. H. C. Vandet.«

Altsaa, naar Medhjælperen blot vil melde sig ud af den fæle C. O. og ind i den gule, og saa ikke stiller for store Fordringer, kan han nok faa Pladsen. Men er der i Grunden nogen Fare for, at han skal stille for store Fordringer, hvis han gaar ind i den gule. Næppe, thi saa havde Hr. Vandet sikkert ikke interesseret sig saa stærkt for denne Side af Sagen. —

Der foreligger med andre Ord her et tydeligt Bevis paa, at D'Herrer Principaler ønsker Medhjælperne ind i »Privatfunktionærforeningen« for at de ikke skal kræve for stor Løn og ikke ad organisationsmæssig Vej skal faa deres Løn- og Arbejdsforhold bragt i Orden. Men er Medhjælperne egentlig tjent med det? —

Litteratur.

Dansk Handelsleksikon af Charles V. Nielsen. 946 Sider. (G. E. C. Gads Forlag).

Et Handelsleksikon, som det foreliggende, der i Haandbogsform giver Oplysninger om de mangfoldige i Handelslivet forekommende Spørgsmaal, har hidtil ikke foreligget paa Dansk, medens saadanne Leksika foreligger paa de fleste civiliserede Sprog.

Dansk Handelsleksikon er udarbejdet paa videnskabeligt Grundlag, men er saaledes tilrettelagt, at man øjeblikkelig finder sig tilrette og straks kan faa Svar paa det, man søger. Der er ikke alene taget Hensyn til vore hjemlige Handelsforhold, men der gives alsidige Oplysninger om Handelsforholdene paa Verdensmarkedet, f. Eks. Oplysning om fremmede Handelsformer, om fremmede Landes Valuta- og Pengeforhold, om fremmede Handelssædvaner, om Søtransport, Verdensbørser, Terminshandel etc.

Dansk Handelsleksikon danner et udmærket Supplement til Hages Haandbog i Handelsvidenskab og bør anskaffes af enhver Medhjælper.

Voldgiftssag angaaende Anciennitetsberegning.

Skotøjsfabrikant Jørgen Petersen & Co. dømt.

MELLEM Firmaet Jørgen Petersen & Co. og Organisationen opstod i Januar Maaned forskellige Uoverensstemmelser, der alle stammede fra Firmaets Fortolkning af den under 30. December afsluttede Overenskomst.

Firmaet fortolkede nemlig denne saaledes, at der ved Anciennitet skulde forstaas Beskæftigelse ved Skotøjsfaget, medens der fra Organisationens med Tilslutning fra Arbejdsgiverforeningens Side almindeligvis regnes med Beskæftigelse ved Handels- eller Kontorvirksomhed.

Det lykkedes ikke at faa Sagen ordnet ved Forhandlinger med Firmaet, ligesom et afholdt Mæglingsmøde heller ikke førte til Enighed, og Centralorganisationen begærede derefter Sagen afgjort ved Voldgift, da man bestemt maatte fastholde sin principielle Opfattelse af dette Spørgsmaal.

Voldgiftsretten blev nedsat, og der foreligger nu følgende

PROTOKOL OVER VOLDGIFTSSAG

mellem Centralorganisationen af danske Handels- og Kontormedhjælperforeninger og Dansk Arbejdsgiverforening paa Firmaet Jørgen Petersen & Co.s Vegne.

Den 2. Juni 1920 sattes i Arbejdsgiverforeningens Lokaler til Behandling af en Sag mellem ovennævnte Parter en faglig Voldgiftsret bestaaende af Direktør Hjalmar V. Elmquist og Fabrikant E. F. Jacob, valgte af Arbejdsgiverforeningen, Sekretær H. Heie og Forretningsfører Viggo Pedersen, valgte af Centralorganisationen, og Professor Dr. Henry Ussing som Opmand.

Mødt var for Klagernes Parti Forretningsfører for Centralorganisationen Jens Johansen og Tillidsmand Busch, for de indklagedes Parti Sekretær i Arbejdsgiverforeningen, Overretssagfører Helweg-Larsen, Fabrikant Jørgen Petersen og Fuldmægtig Høy.

Opmanden konstaterede, at Retten var lovlig sat, og at Mægling forgæves var søgt. Retten modtog Parternes Forsikring om, at de uvægerlig vilde efterkomme dens Kendelse.

Der fremlagdes fra hver af Parterne en Sagsfremstilling, der forud for Mødet var tilstillet Rettens Medlemmer og Modparten. Sagsfremstillinger med Bilag vedlægges Protokollen.

Efter en mundtlig Forhandling optog Voldgiftsretten Sagen.

Dags Dato afsagdes følgende

Kendelse.

Imellem »Dansk Arbejdsgiverforening« og Firmaet Jørgen Petersen paa den ene Side og »Centralorganisationen af danske Handels- og Kontormedhjælperforeninger« og »Handels- og Kontormedhjælperforeningen i København« paa den anden Side blev der den 30. December 1919 afsluttet en Overenskomst, der i Par. 3 indeholder følgende Bestemmelse:

»Lønnen for mandlige Medhjælpere, der har en 4-aarig handelsmæssig Uddannelse eller en 3-aarig kontormæssig Uddannelse, og som er fyldt 18 Aar, fastsættes saaledes:

1. Aar ved Faget 220,00 Kr. maanedlig.
2. » » » 250,00 » » o. s. v.«

Klagerne har nu anført, at Firmaet Jørgen Petersen & Co. i en Række Tilfælde ikke har overholdt denne Bestem-

melse. Striden mellem Parterne beror i første Række paa en forskellig Opfattelse af den nævnte Bestemmelses Betydning. Klagerne gør gældende, at den i Bestemmelsen krævede 4-aarige Anciennitet opnaas ved 4 Aars handelsmæssig Uddannelse uden Hensyn til, om Uddannelsen er sket i Skotøjsfaget. Firmaet hævder derimod, at Anciniteten kun opnaas ved Uddannelse i Skotøjsfaget eller i alt Fald indenfor Læderbranchen. I Overensstemmelse hermed har Parterne nedlagt deres Paastande, idet de er enedes om at begære en Afgørelse af selve det nævnte principielle Spørgsmaal, medens Spørgsmaalet om, hvorvidt den til Anciennitet kvalificerende handelsmæssige Uddannelse foreligger i de forannævnte konkrete Tilfælde, ikke har været forelagt nærværende Voldgiftsret til Afgørelse.

Til Støtte for deres Opfattelse har Klagerne blandt andet paaberaabt sig Bestemmelsens Ord samt en almindelig Regel om Anciennitetsberegning, der findes i en Overenskomst af 2. Marts 1920 mellem Centralorganisationen og »Sammenslutningen af danske Arbejdsgivere, der beskæftiger Handels- og Kontormedhjælpere«. Firmaet Jørgen Petersen & Co. har bestridt, at denne yngre Overenskomst kunde komme i Betragtning overfor den specielle Overenskomst af 30. December 1919. Iøvrigt har Firmaet navnlig anbragt, at dets Repræsentant ved Forhandlingerne om Overenskomsten af 30. December 1919 gjorde Firmaets Opfattelse af Anciennitetsberegningen gældende, og at den blev anerkendt af de øvrige Deltagere i Forhandlingerne, idet disse navnlig var enige i, at der maatte kunne kræves en Prøvetid af Medhjælpere, hvis Uddannelse ikke var sket i selve Faget. Mod Klagernes Benægtelse kan det imidlertid ikke anses for godtgjort, at der er opnaaet en saadan Enighed, eller at der ved den endelige Overenskomstafslutning fra Firmaets Side er taget et tilstrækkeligt tydeligt Forbehold i den angivne Retning, Herefter maa Retten — uden Hensyn til, om Overenskomsten af 2. Marts 1920 ikke maatte anses for at omfatte det foreliggende Forhold — give Klageren Medhold i deres Opfattelse af Overenskomsten, idet den stemmer med Ordenes sædvanlige Betydning.

Efter Sagens Udfald findes Omkostningerne, ialt 200 Kr., at maatte paalægges de indklagede.

Konklusion.

Den i Overenskomsten af 30. December 1919 Par. 3, 2. Stykke krævede 4-aarige Anciennitet opnaas ved 4-aarig handelsmæssig Uddannelse uden Hensyn til, om Uddannelsen er sket i Skotøjsfaget.

Ligeledes er det i Overenskomstens Lønskala anvendte Udtryk „ved Faget" at forstaa: ved Handels- (resp. Kontor) Faget uden Hensyn til om Uddannelsen er sket i Skotøjsfaget.

Sagens Omkostninger, nemlig Honoraret til de fire Voldgiftsmænd 25 Kr. hver, og til Opmanden 100 Kr., betaler Dansk Arbejdsgiverforening paa Firmaet Jørgen Petersen & Co.s Vegne.

København, d. 10. Juni 1920.

Hjalmar V. Elmquist. E. Jacob.
Harald Heie. Viggo Pedersen.
Henry Ussing.

Som det vil ses, er Kendelsen afsagt af den samlede Voldgiftsret og ikke af Opmanden, og Centralorganisationen gives ubetinget Ret i sin Opfattelse, ligesom alle Sagens Omkostninger paalægges Dansk Arbejdsgiverforening paa Jørgen Petersen & Co.s Vegne.

Alle Firmaets Forsøg paa at slippe uden om Overenskomstens Bestemmelser er saaledes mislykkede og vore Medlemmer vil nu faa udbetalt den Løndifference, som de retmæssig har Krav paa.

Conto pro diversi.

FOLKETINGSVALGET DEN 6. JULI.

Forretningsfører Jens Johansen var paany ved dette Valg opstillet som Socialdemokratiets Kandidat i Gentofte Kredsen, hvor han opnaaede 2308 Stemmer.

GEORG HINTZE, HADERSLEV.

Vor udmærkede Kollega, Georg Hintze, Haderslev, som fra det første Øjeblik har haft Traadene for Agitationen i Sønderjylland i sin Haand, og som nu er blevet Formand for C. O.s Haderslev Afdeling, er for nylig indtraadt som Medlem af Haderslev Byraad og er ligeledes blevet udnævnt til Medlem af den nyoprettede Udligningskasse, hvis Formaal er at behandle Sager vedrørende tyske Formuers Omsætning til dansk Mønt.

HR. SIGUMFELDT APPELLERER TIL HØJESTERET.

A/S Dansk Svovlsyre og Supherphosphatfabrik, Aalborg, der ved Landsretten i Viborg tabte Sagen mod vore Medlemmer, som man paastod havde forladt deres Plads i Utide, endskønt der var givet lovligt Strejkevarsel, har ikke følt sig tilfreds med Landsretsdommen og har nu appelleret denne til Højesteret. Selskabet har engageret Højesteretssagfører J. F. Fenger, medens Højesteretssagfører Bruun fører Sagen for vore Medlemmer.

SKOLERAADET.

I Henhold til den nye Lov om Handelsskoler skal der oprettes et Skoleraad, for hvilket vigtige Spørgsmaal vedrørende Handelsskolerne forelægges. Skoleraadet foretager desuden Indstilling angaaende Fordelingen af Statstilskud til ubemidlede Handelsskoleelever. Ifølge Loven skal Centralorganisationen vælge et Medlem til Skoleraadet, samt en Stedfortræder. Hertil er nu valgt Forretningsfører Jens Johansen med Hr. Chr. Skjolding som Stedfortræder.

KARL P. THORSTENSEN, KRISTIANIA,

der hidtil har været Formand og Forretningsfører for Kristiania Handelsfunktionærers Fællesforening er i Slutningen af Maj fratraadt denne Stilling for at overtage Pladsen efter Hr. O. G. Nordgaard, som Forretningsfører for Norges underordnede Handelsstands Landsforbund.

Thorstensen, der vil være kendt af Deltagerne i C. O.s Kongres 1918, hvor han var til Stede som Gæst, har været Kristianiaforeningen en god Mand, idet Medlemsantallet under hans Ledelse steg fra 1200 til 7000. Ligeledes skyldes det i første Række ham, at det lykkedes at faa afsluttet Overenskomster for de fleste Brancher i Kristiania.

Vi ønsker Landsforbundet til Lykke med Hr. Karl P. Thorstensen, hvis Dygtighed og Energi sikkert vil komme Forbundet til Gode i de kommende Tider.

NY AFDELING.

Ved et Møde den 6. Juni i Dronninglund, hvor Svend Rosendal, Aalborg var Taler, stiftedes under Navn af Østvendsyssel Handels- og Kontormedhjælperforening en ny Afdeling under Centralorganisationen omfattende bl. a. Byerne Dronninglund, Dybvad, Flaunskjold, Agersted, Asaa m. fl.

Som Formand og Kasserer valgtes henholdsvis Medlemmerne Alfred Petersen og Holger M. Christensen, begge bosiddende i Dybvad.

Der er ingen Tvivl om, at den nystiftede Afdeling har Betingelser for at blive levedygtig og handlekraftig, og i Haabet om, at disse Betingelser maa blive udnyttede af vore Kolleger norden for Limfjorden, byder vi den nye Afdeling hjertelig velkommen i vore Rækker.

Løbende Konflikter.

A/S Frichs, Aarhus.
Strejken fortsættes uforandret, og Firmaet er fortsat blokeret.

A/S Dansk Svovlsyre- og Superphosphatfabrik, Aalborg og Nørresundby
er ligeledes fortsat blokeret for Tilgang af Arbejdskraft.

Johs. Bork, Aarhus Kafferisteri, Aarhus,
er fortsat blokeret.

A/S Det københavnske Reassurance Comp.,
Tordenskjoldsgade 30, København, er fortsat blokeret og det samme gælder

Sagførerne V. Beck & O Rasmussen, E. Ejlersgaard, Hj. Jensen og G. Møller, Middelfart samt N. Hilling, Ejby.

Forinden Forholdene hos ovennævnte Firmaer maatte være ordnede paa en for os og vore paagældende Medlemmer tilfredsstillende Maade, er det forbudt vore Medlemmer at modtage Plads i disse. Jens Johansen.

Varslede Strejker.

Jørgen Petersen & Co., Nørregade 7, København.
Ved Voldgiftskendelse af 10. Juni dømtes Firmaet til at lønne sine Medhjælpere efter Anciennitet ved Faget, idet det kun vil lønne efter deres Indtræden i Firmaet.
Firmaet sidder imidlertid denne Kendelse overhørig til Trods for talrige Henvendelser fra Medlemmernes Side. Da Organisationen selvfølgelig ikke kan finde sig heri, har man tilstillet Dansk Arbejdsgiverforening Varsel om Strejke overfor Firmaet fra Lørdag den 17. Juli.

Manufakturhandlerne i Skern og Tarm.
Der er afgivet 1. Strejkevarsel overfor samtlige Manufakturhandlere i Skern og Tarm, da disse har nægtet at forhandle med Organisationen om Overenskomst.

Andersen & Meyer, Lyngbyvej 176 og Badstuestræde 18, København.
Det er ikke lykkedes at opnaa Enighed om Overenskomst med Firmaet, hvorfor der er givet 1. Varsel om Strejke.

M. E. Grøn & Søn, Holmens Kanal 7, København.
Da det ikke er lykkedes at faa fornyet Overenskomsten med nævnte Firma er 1. Varsel om Strejke afgivet.

Skibsproviantering shandler Th. Møller, Nyhavn 45—47, Kbhvn.
Firmaet har nægtet at forhandle med Organisationen, og Strejkevarsel er derfor afgivet.
Det er Medlemmerne forbudt at modtage Plads i ovennævnte Firmaer, forinden Forholdene er ordnede og Meddelelse herom fremkommer fra Organisationen.
Jens Johansen.

Blokade.

C. Schønemann, Nyborg.

Ovennævnte Firma har nægtet at indgaa paa Forhandling med vor Afdeling i Nyborg og har desuden afskediget et af vore Medlemmer, hvorfor det ikke er tilladt vore Medlemmer at tage Plads i Firmaet, forinden Forholdene er ordnede og Meddelelse herom fremkommen fra Organisationen.
Jens Johansen.

Aflyste Strejker.

Manufaktuhandler Lauritz Nielsen, Roskilde
har nu tilsluttet sig Overenskomsten med D. T. U. P. A., hvorfor Strejkevarslet er taget tilbage.

A/S Esbjerg Svineslagteri, Esbjerg.
Forholdene er nu bragt i Orden paa en tilfredsstillende Maade, hvorfor Strejken er aflyst.

Viggo Andersen, Hillerød.
Da der er truffet en lokal Ordning med Firmaet, er Strejkevarslet taget tilbage.

Det er derefter atter tilladt vore Medlemmer at tage Plads i ovennævnte Firmaer.
Jens Johansen.

Fra Centralorganisationen.

Meddelelser fra Afdelingerne, der ønskes optaget under denne Rubrik, maa være Redaktionen i Hænde senest 10 Dage før Bladet skal udkomme.

Grenaa. Torsdag den 15. April afh. ord. Generalforsamling paa Hotel »Dagmar«. Til Dirigent valgtes Holger Iversen, hvorefter Forhandlingsprotokollen blev oplæst og godkendt. Kassereren oplæste Regnskabet, som enstemmigt godkendtes.
Til Formand valgtes Kæmnerassistent Andersen, Kasserer Johs. Larsen, Næstformand O. Petersen, Sekretær C. L. Andreasen og Bestyrelsesmedlem Kommis Holm. Til Suppleanter valgtes Wisbeck og Rasmussen, medens Sandberg og Henriksen valgtes til Revisorer.
Under Eventuelt valgtes et nyt Agitationsudvalg, bestaaende af Wisbeck, Ludvigsen, Paulsen og Hansen, med Wisbeck som Formand.
Generalforsamlingen sluttede med et fælles Kaffebord.
Drees.

Hjørring. Tirsdag den 27. Juli Aften Kl. 8 afholdes ord. Generalforsamling i Lokalerne paa »du Nord« med Dagsorden: 1) Kvartalsberetning. 2) Kvartalsregnskab for Arbejdsløshedskassen. 3) Eventuelt.
Bestyrelsen.

Køge. Afdelingen afholdt sin ordinære Generalforsamling den 21. April Kl. 8 paa Hotel »Hafnia«.
Generalforsamlingen var ikke saa godt besøgt som ønskeligt. Til Dirigent valgtes Axel Larsen, Køge Værft. Formanden aflagde en udførlig Beretning om det forløbne Kvartal, hvori det var lykkedes Bestyrelsen at opnaa Overenskomster for snart alle Afdelingens Medlemmer. Beretningen godkendtes, hvilket ligeledes gjalt Regnskabet. Til Bestyrelsen nyvalgtes Frk. Nielsen, Codanværftet og Greth Hansen C. & G. Suppleant Nørgaard, Fa. Axel Kiel. Det vedtoges at forhøje Kontingentet for udlærte Medlemmer fra 3,25 til 3,50 pr. Maaned.

Middelfart. De to sidste Maaneder har Sammenkomsterne indskrænket sig til nogle Ture i Byens Omegn samt nogle enkelte Branchemøder.
Onsdag d. 21. Juli Kl. 8 afholdes ordinær halvaarlig Generalforsamling i Odd-Fellow-Bygningen med Dagsorden: 1) Valg af Dirigent. 2) Formanden aflægger Beretning. 3) Kassereren aflægger Regnskab. 4) Eventuelt.
K. B.

Samsø. Afdelingen afholdt den 30. Juni ekstra Generalforsamling paa Tranebjerg Hotel, hvor det blev vedtaget at optage Forhandlinger med Principalforeningen om Fornyelse af den udløbne Overenskomst.
Til Formand valgtes Ole Jørgen Kjeldmand, Ballen og til Bestyrelsen nyvalgtes Kommis Børglum, Tranebjerg.
Det vedtoges at afholde den aarlige Sommerudflugt den 11. Juli.
Emma Jensen.

Skanderborg. Mandag den 21. Juni afholdtes ekstraordinær Generalforsamling paa Centralhotellet. Som Formand valgtes Fuldmægtig Friiberg, og det vedtoges at gøre Formanden kontingentfri.
Derefter redegjordes for Stævnet i Silkeborg den 4. Juli og samtlige tilstedeværende tegnede sig som Deltagere.
Hans C. Johansen, Sekr.

Den sorte Tavle.

Medlem 10950 Søren P. Nielsen og 12649 J. P. Mortensen har i over 1½ Aar staaet opført som indkaldt til Militærtjeneste. Da vi gaar ud fra, at de forlængst er hjemsendte, og da de ikke kan overkomme at melde sig til deres Organisation igen, er de slettet pr. 1. Juni paa Grund af Restance.
Randers, 22. Maj 1920. Viggo Ludvigsen.

Medlemmerne 38729 G. Fr. Krabbenhøft, 42770 Marie Lockenvitz og 45774 Edith Hallig er slettet paa Grund af Restance.
Rødby, den 1. Juni 1920. Chr. Hansen.

Medlem 43197 Gravers Graversen har nægtet at betale Kontingent og er derfor slettet for Gæld af herværende Afd.
Lemvig, d. 29. Maj 1920. Harald Christensen.

Medlem 44230, Folmer Jensen, nægter at betale, og slettes paa Grund af Restance.
Silkeborg, d. 1. Juni 1920. Ingrid Buch.

Følgende Medlemmer er slettet af Randers Afdeling pr. 1. Juli paa Grund af Restance.
10409 Jens Enslev, »Olympia«. 20197 P. S. S. Nielsen, Den kgl. Vejerbod. 32018 L. Springler Jensen, Alfred Køster. 39969 Astrid Andreasen, Sagfører Christensen & Nielsen.
Randers, 3. Juli 1920. Viggo Ludvigsen.

Udgivet af Centralorganisationen. — Ansvarsh. Red. **Jens Johansen**, Gl. Kongevej 6. Kbhvn. B. — **Jensen & Rønager**, Dr. Tværg. 9. Kbhvn. K.

DANSK HANDELS- OG KONTORMEDHJÆLPER TIDENDE

ORGAN · FOR · CENTRALORGANISATIONEN · AF · DANSKE HANDELS- OG KONTORMEDHJÆLPERFORENINGER

Nr. 15. 1. August 1920. 20de Aargang.

ET FORSØG MED UDBYTTEDELING.

ET af de Problemer, som i den sidste Tid særlig har været under Diskussion, er Tanken om Arbejdernes Andel i Bedriftsudbyttet. Tanken herom opstaar naturlig i en Tid, hvor Konjunkturerne har været gode for Virksomhederne, saaledes at Overskudet har været særdeles betydeligt, medens det samtidigt er blevet vanskeligere og vanskeligere for Arbejderne at skaffe sig Lønforhold, der i tilfredsstillende Grad kunde skadesløsholde for de Vunder, Dyrtiden medførte.

Kærnen i Tanken om Udbyttedelingen er den sunde, at alle de, der ved deres Arbejde er med til at skabe det fremkomne Overskud, ogsaa skal have Andel deri, naar blot Arbejdet er nødvendigt for den paagældende Virksomhed. Der vil da ganske naturligt hos den enkelte Arbejder opstaa en Trang til at faa det mest mulige ud af sit Arbejde, hvorved Overskudet og dermed Andelen øges. Ved det Interessefællesskab, der saaledes opstaar mellem samtlige i Bedriften beskæftigede Mennesker, er Mulighederne for at tilvejebringe et harmonisk Arbejdsforhold og et intensivt Arbejde hos hver enkelt langt større end under de nuværende Forhold, hvor Fagenes utilstrækkelige Minimallønninger truer med at blive Normallønninger.

Udbyttedelingen er imidlertid ret ukendt herhjemme, naar man ikke skal indrullere Andelsbevægelsen under denne Kategori, og dette lader sig vanskeligt gøre, idet der i Andelsbevægelsen kun er Tale om Ejerne af Virksomheden, medens Funktionærerne i denne ikke deltager i Fordelingen af Overskudet. Vi har da kun Tantiemesystemet, der i nogen Grad minder om Udbyttedeling, men alligevel adskiller sig saa stærkt fra en saadan, at det ganske kan lades ude af Betragtning i denne Forbindelse. Derimod har man i Frankrig prøvet Udbyttedelingen i Praksis efter Sigende med gode Resultater, og ogsaa i England har Tanken forskellige Steder været prøvet med godt Resultat.

Paa forskellige Maader har Arbejderklassen herhjemme søgt dels at slaa til Lyd for og dels at realisere Tanken, men naturligvis maa der, hvor man bevæger sig i ukendte Omgivelser, gaas frem med den allerstørste Forsigtighed, og man maa derfor prøve sig frem, forinden man med Sikkerhed kan fastslaa Systemets Anvendelighed i Praksis.

Som et saadant Forsøg maa derfor ses de Overenskomster, som Centralorganisationen har afsluttet med Aktieselskabet C. Schou's Fabriker, hvori Udbyttedelingstanken delvis er anvendt som Aflønningsmaade. Det drejer sig dels om Overenskomst for Butikspersonalet, hvor Princippet er anvendt for Bestyrerinderne og dels for Lager- og Kontorpersonalet paa selve Fabriken. I sidstnævnte Tilfælde er Medhjælperne undergivet den samme Overenskomst som Fabrikens øvrige Arbejdere og Funktionærer og deltager paa lige Fod med disse i Fordelingen af Overskudet.

Overenskomsten for Butikspersonalet afsluttedes allerede i November Maaned forrige Aar og tilsikrer Bestyrerinderne en Minimalløn, der stiger fra det 1.—6. Aar med 10 Kr. aarlig pr. Maaned fra 150 Kr., saaledes at Minimallønnen det 6. og følgende Aar er 200 Kr. Derudover udbetales der Bestyrerinderne ¾ af det samlede Nettooverskud af alle de af Aktieselskabet drevne Forretninger (dog undtages Landstationer). Bliver Nettooverskudet over 300,000 Kr. fordeles det overskydende Beløb med Halvdelen til hver af Parterne. Nettooverskudet bliver det Beløb, som fremkommer efter Fradrag af alle Drifts- og Administrationsudgifter, derunder Forrentning af de Beløb, som Sæbehusene er i Debet med, samt Fradrag af den normale

Afskrivning. Eventuelt Underskud i Forretninger, startede i det Aar Overenskomsten gælder, beregnes ikke, hvilket ligeledes gælder Udgifter til Rejseinspektørerne.

Overskudet fordeles efter følgende Skala:

1) 50 % fordeles til alle Bestyrerinder.
2) 25 % fordeles saaledes:
   a) 10 % til Bestyrerinder ansatte fra 2 Aar,
   b) 15 % til Bestyrerinder ansatte fra 5 Aar.
3) 25 % fordeles saaledes:
   a) 10 % til de Bestyrerinder, hvis Forretninger har Fremgang,
   b) 5 % til de Bestyrerinder, der har en Bruttoavance mellem 22 og 23 %,
   c) 10 % til de Bestyrerinder, der har en Bruttoavance over 23 %;

dog skal de Forretninger, der ikke fører blød Sæbe og Soda, have en Bruttoavance over 25 % for at faa Andel i de 10 % for Bruttoavancen.

Udbetaling af Minimallønnen finder Sted hver Maaned og der garanteres en Mindsteløn af 200 Kr. Opgørelse finder Sted hver 3. Maaned regnet efter den garanterede Bruttoavance paa 21 %, og umiddelbart efter Opgørelsen udbetales de i Punkt 1 og 2 angivne Andele i Overskudet. Udbetalingen i Henhold til Punkt 3 kan derimod kun finde Sted en Gang aarlig paa Grundlag af originale Balancer.

Endelig er der truffet Bestemmelser om Optagelse af Kontrolbalancer, dersom der skønnes at være uforholdsmæssig Tab, og Firmaet skal anmode Organisationen om i saadanne Tilfælde at udpege Repræsentanter indenfor Organisationen til at deltage i Optagelse af Balancen. Ligeledes har Klubbens Bestyrelse Ret til at vælge en eller flere Repræsentanter indenfor Organisationens Rækker, som kan erholde alle Oplysninger hos Firmaet om Regnskaberne vedrørende Overenskomsten og som endvidere paa Klubbens Vegne kan afgøre med Firmaet mulige Uoverensstemmelser og Tvistspørgsmaal angaaende Overenskomsten.

Den anden Overenskomst, der omfatter samtlige Funktionærer og Arbejdere paa selve Fabriken og Kontoret, træder i Kraft den 1. September 1920, og er bygget paa et noget andet Princip. Hver enkelt Funktionær og Arbejder tillægges en Andel i Selskabets Overskud og denne Andel fastsættes til en Femtedel af det Beløb, der bliver tilbage, naar der er fradraget følgende Beløb:

1) Afskrivning paa Selskabets Værdier (Maksimalgrænsen fastsat i Overenskomsten).
2) Skatter, der skal udredes paa Basis af Overskudet.
3) 6 % af Aktiekapitalen.
4) 6 % af Selskabets Reservefond.

Den derefter tilbagestaaende Femtedel krediteres Personalets Andelskonto. Naar Selskabets Aarsregnskab foreligger opgjort, udregnes det, hvor stort et procentvis Tillæg, der paa Basis af det Beløb, der er krediteret Andelskontoen, vil kunne ydes i Forhold til den Grundløn, samtlige Funktionærer og Arbejdere oppebærer det paagældende Aars 1. September; og dette procentvise Tillæg udbetales derefter hver enkelt af Personalet sammen med Lønnen, som et Tillæg til denne.

Forskudsvis ydes der i Tiden fra 1. September til Regnskabet er opgjort et Tillæg af 10 % af Grundlønnen. Dersom Tillægget efter Regnskabsopgørelsen bliver mere, reguleres Differencen kontant.

De procentvise Tillæg, der udbetales i Aarets Løb, debiteres Andelskontoen. Dersom Kontoen ved Regnskabsaarets Slutning udviser Overskud, bliver dette staaende paa Kontoen, saaledes at det forøger næste Aars Kreditering. Viser Kontoen Underskud, afholdes dette af Selskabet.

Foruden denne Overenskomst bibeholdes de eksisterende Overenskomster, med de deri indeholdte Minimallønninger og andre Bestemmelser, hvorved Personalet er sikret i Tilfælde af ugunstige Forretningsforhold.

Ved disse Overenskomster har man forsøgt at interessere Personalet i Forretningens Virksomhed ved at tilsikre det en Andel i det fremkomne Overskud og med Interesse maa man imødese Resultaterne heraf. Men man bør dog holde sig for Øje, at det kun er Forsøg, hvis Opgave er at orientere med Hensyn til de praktiske Virkninger af Tanken om Arbejdernes Andel i Udbyttet af de Virksomheder, hvori de beskæftiges.

Gult Fiaskomøde.

Et af vore Medlemmer, der i sin Sommerferie har opholdt sig i Randers, skriver til os:

»Det er betegnende for »Privatfunktionærforeningen«, der ledes af Principalerne, at den altid afholder lyssky Møder, hvortil man indbyder Medhjælperne for at forklare dem, hvor forfærdeligt det er at være Medlem af C. O., men tillader de tilstedeværende Medhjælpere sig at have en anden Mening, skal vedkommende straks smides ud.

Saaledes gik det ogsaa ved et Møde, der afholdtes paa Højskolehotellet i Randers den 11. Juni. Til dette Møde var en Del af Byens Medhjælpere skriftligt indbudt, medens man øjensynligt var bange for at have noget officielt Møde for ikke at faa for stor Tilslutning. Vor Afdelings Formand og undertegnede tillod sig dog uden skriftlig Indbydelse at komme til Mødet, og fik af Kontrollen Tilladelse til at komme ind. Mødets Formaal var at oprette en »Privatfunktionærforening« i Randers, men dette lykkedes lige saa lidt som tidligere, idet der trods skriftlig Indbydelse kun var mødt 19 Medhjælpere og disse udviste en bedre Forstaaelse af Organisationstanken, end Mødets Arrangører.

Mødets Indleder Hr. Atlung oplæste et timelangt Foredrag, der gik ud paa at forklare Medhjælperne, hvor højt de var hævet over de almindelige Lønarbejdere, hvorfor de ikke burde benytte disses Midler for at hæve Lønnen og forbedre Arbejdsforholdene. Nej, dette skulde ifølge »Privatfunktionærforeningen«s Vedtægter ordnes ved personlig ærbødig Henvendelse til Principalen. — Hvormeget det betyder, véd Medhjælperne imidlertid udmærket godt selv!

Hr. Atlung meddelte, at »Privatfunktionærforeningen« ikke havde noget med Principalerne at gøre, men oplyste i samme Aandedrag, at Principalerne havde indskudt Kr. 100,000,00 til Arbejdsløshedsunderstøttelser. — Men bedre Bevis for, at det er i Principalernes Interesse, at Medhjælperne indmelder sig i den »gule« Organisation, kan vel næppe forlanges. At Principalerne støtter Foretagendet fremgaar ydermere, naar men véd, at A. oppebærer en aarlig Gage af Kr. 15,000,00 og at »Privatfunktionærforeningen« med dens Medlemsantal hele Landet over, ialt ca. 3—400, kun kan have en aarlig Kontingentindtægt af Kr. 6—8000,00. Hvor de øvrige Penge kommer fra, oplyser D'Herrer ikke paa deres lyssky Møder.

Man skulde iøvrigt næsten tro, at A. var bange for at optage en Diskussion om sit eget Foredrag, for da dette var oplæst, meddelte han, at han var nødsaget til at forlade Mødet, da han skulde med Toget. Saaledes undgik Hr. A. at besvare de Spørgsmaal, som hans Stedfortræder Hr. Rasmussen absolut ikke evnede at besvare.

Da Hr. Rasmussen havde overtaget Ledelsen af Mødet, fik man Tilladelse til at rette Forespørgsler, og jeg tillod mig da at fortælle, at jeg havde en anden Mening end Indlederne. Jeg blev imidlertid afbrudt af R., der gjorde mig opmærksom paa, at man ikke ønskede noget nyt Foredrag, samt at jeg havde i n d s n e g e t mig i et »privat Selskab«, hvorfor jeg straks maatte forlade Mødet sammen med Formanden for Afdelingen (!).

Efter fornyet Henvendelse blev der dog tilstaaet os ialt 5 Minutter, altsaa 2½ Minut til hver at stille Spørgsmaal i. Men det viste sig, at R. ikke kunde besvare et eneste af de stillede Spørgsmaal, ligesom det ikke var muligt at faa oplyst Aarsagen til, at der var nægtet 5 af Byens Medhjælpere Adgang til »Selskabet«.

Da Fristen var udløbet, blev Dørene aabnet, og Oppositionen sat udenfor.

Resultatet blev, at det heller ikke denne Gang lykkedes D'Herrer Principaler at overbevise Medhjælperne om, at de tilhørte en fejl Organisation, og saalænge D'Herrer ikke kan taale at høre en Modstander og de kun afholder lyssky »private Selskaber« vil det heller ikke lykkes.« A. M. P.

I Belysning af ovenstaaende virker det unægteligt noget komisk, naar »Principal og Medhjælper« skriver:

> »Naar vi refererer denne Sag (et Møde i Frederiksund) saa udførligt, er det, fordi den klart viser, hvor livskraftig (!) »Privatfunktionærforeningen« er, og hvorledes dens Synspunkter nok skal finde Jordbund og hævde sig overfor C. O.s, naar de blot mødes p a a l i g e V i l k a a r (!), d. v. s. naar Funktionærerne ikke er forud indtagne imod den paa Grund af C. O.s Bagvaskelser.«

Hvorledes »lige Vilkaar« opfattes fra den Side vil ovenstaaende Brev give et fortræffeligt Billede af.

N. C. Nielsen.

CENTRALORGANISATIONENS hastige Vækst med deraf følgende administrative Arbejde samt de fagforeningsmæssige Opgavers Krav til vore Tillidsmænds Arbejdsevne og Tid har bevirket, at adskillige af de store Afdelinger har maattet ombytte den mere husflidsmæssige Fritidsperiode med Oprettelse af faste Kontorer, medens de til Organisationen fastknyttede Tillidsmænd kunde stille deres fulde Arbejdskraft til Medlemmernes Disposition.

Iblandt de Afdelinger, der saaledes af Udviklingen blev tvunget ind under de moderne Forhold var ogsaa Kolding, der derfor har vedtaget fra 1. Juli d. A. at ansætte en fastlønnet Formand, hvortil man har udset Afdelingens hidtidige Kassérer Axel L. Lorenzen.

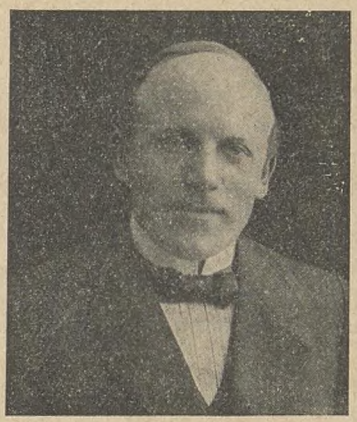

N. C. NIELSEN

Derved er sket det, som giver Anledning til nærværende Artikel, at vor landskendte Kollega N. C. Nielsen fratræder som Formand for Kolding Afdeling efter at han i 13½ Aar — siden den 4. Januar 1907 — uafbrudt har beklædt dette Tillidshverv, som han rimeligvis endnu i mange Aar vilde have røgtet til Centralorganisationens Tilfredshed i Almindelighed og Kolding Medlemmernes i Særdeleshed; om ikke Forholdene som allerede nævnt havde udviklet sig saaledes som Tilfældet er.

Det er i sig selv en ganske enestaaende Begivenhed, men saa meget mere talende om vedkommendes Anvendelighed og Arbejdslyst, at en enkelt Mand i en saa ang Periode uden Afbrydelse har beklædt det vigtige Hverv som Formand for en Afdeling, og det vidner om den dybeste Pligtfølelse og Utrættelighed, at »N. C.« kun paa Grund af Forholdene har givet Afkald paa den Tillid, som hans Kolleger i Afdelingen Aar efter Aar har vist ham i Erkendelsen af, at i »N. C.« havde man den rette Mand.

N. C. N i e l s e n hører til de k e n d t e Ansigter indenfor Centralorganisationen. Maaske nok saa meget tidligere, da hans Virksomhed stadig førte ham rundt til de forskellige Afdelinger, som nu efterat han stærkere lænkes til det ledende Arbejde i Firmaet P. Blichers Papirposefabrik i Kolding. Men baade som Taler, Oplæser og Skribent har »N. C.« udfoldet en rig Virksomhed ligesom han indenfor Hovedbestyrelsen, som han tilhørte fra 1908—1918, ved sit Arbejde har givet Udtryk for den dybe og stærke Interesse for Centralorganisationen, der førte den tidligere Boghandlermedhjælper bort fra Seperatismens indsnævrede Synspunkt og over til den samfundsmæssige og standsbevidste Opfattelse af Handels- og Kontormedhjælpernes Frigørelseskamp.

N. C. Nielsen har dog endnu ikke tænkt paa at »lægge op«. Endnu vil hans tætte Skikkelse og karakteristiske Ansigt findes ved de aarlige Repræsentantskabsmøder, ligesom han er sikker Deltager i C. O.s Kongresser, og derfor skal hans Nekrolog ejheller skrives ved denne Lejlighed. Disse faa Linier skal derimod være en Tak til »N. C.«. Først og fremmest for det gode Samarbejde, der i de 13½ Aar har eksisteret mellem ham og Hovedkontoret, men dernæst ogsaa for hans aldrig svigtende Interesse, for hans betydelige Indsats i C. O.s Arbejde og for hans varme Kammeratskab, som har skaffet »N. C.« Venner hele Landet over, hvor han blot viste sig. Vi takker N. C. Nielsen, fordi han i Modgang som i Medgang støt og stabilt holdt Kursen uden at lade sig forvirre og uden nogensinde at svigte de Principper, hvorpaa C. O. og hele dens Arbejde hviler, og vi haaber, at der endnu maa hengaa mange Aar, forinden vi for Alvor skal

skrive nogen Nekrolog om vor gamle Ven og Kollega, N. C. Nielsen.

Sommerstævner.

SJÆLLANDSK SOMMERSTÆVNE I KØBENHAVN
den 8. August.

Program.

Kl. 12 samles Deltagerne ved Studenterforeningen, Vestre Boulevard.

Kl. 12½ afgaar Processionen med Faner og Musik ad Vesterbrogade til Stævnepladsen i Søndermarken.

Kl. 1½ Taler af: Forretningsfører Jens Johansen, Forfatteren Harald Bergstedt og Forretningsfører Gustav Pedersen.

Imellem Talerne Sang af kgl. Kammersanger Peter Cornelius: Elisabeth Meyer: Lærken. N. W. Gade: Korsriddersang af »Korsfarerne«. Alfred Toft: Jeg vil elske mit Land. Rich. Wagner: Styrmandssang al Op. »Den flyvende Hollænder«. Puccini: Arie af Op. »Pigen fra Vesten«. Henry Geehl: Kun for dig.

Kl. 4 staar hele Etablissementet »Gimle«, Grundtvigsvej 14 med Have, Keglebane og Skydebane til Deltagernes Disposition.

Kl. 4½. Fællesspisning paa »Gimle«.

Kl. 7—11. Dans i 2 Sale.

BILLETPRISER til { *Stævnet ..... 50 Øre* / *Spisning ..... 8 Kr.* / *Bal ..... 2 Kr.*

Provinsafdelingernes Medlemmer modtages paa Banegaarden af københavnske Kolleger og tilbringer Formiddagen i Tivoli, hvor den medbragte Frokost kan spises.

— — —

Søndag den 8. August afholder de sjællandske organiserede Handels- og Kontormedhjælpere Stævne i København.

Dette Stævne har alle mulige Betingelser for saavel i Størrelse som Indhold at blive det mest imponerende Medhjælperstævne, der nogensinde er set her i Landet, og det er Stævneudvalgets sikre Haab, at alle Medlemmer af de sjællandske og københavnske Afdelinger, der paa nogen Maade er i Stand dertil, vil give Møde.

Vi ved, at vore Modstandere lurer i alle Kroge og fra deres underjordiske Gemmer udsender giftige og hadefulde Angreb paa vor Organisation og dens Gerninger; det gælder derfor om, at vi mandsstærkt tropper op og giver til Kende, at vi ikke har noget at skjule, men at vi dristigt kan møde frem i Dagslyset med vore Medlemmer, vore Anskuelser og vort Program.

Saa mægtig maa Tilslutningen til dette Stævne blive, at vi alene gennem vor talmæssige Styrke kan gøre Indtryk paa Offentligheden og vise vore Modstandere, at de organiserede Medhjælpere er en Faktor, man maa regne med.

Stævnet skal være en Mønstring af vore Tropper, en virksom Agitation for dem, der endnu staar udenfor, en Opmuntring og Støtte for de svage og vankelmodige, en ildnende Appel til alle, der bærer Medhjælpernavn.

Derfor er det enhver god Kollegas Pligt at gøre sit til, at Stævnet bliver saa fyldigt, saa imponerende og saa værdigt som et Stævne overhovedet kan være.

Der er fra Stævneudvalgets Side gjort det yderste for at give Stævnedagen det bedste og lødigste Indhold.

Det er lykkedes os at faa vor Organisations Førstemand, Hr. Forretningsfører Jens Johansen til at være Dagens første Taler. Den Mand, der i en halv Snes Aar har været Nerven i vor Organisation og gennem sit sjældent energiske Arbejde skaffet Tusinder af vore Standsfæller taalelige Levevilkaar, vil i Kraft af sit indgaaende Kendskab til Medhjælperforhold og sin enestaaende oratoriske Begavelse bedre end nogen anden kunne give Dagens faglige Betydning det Udtryk, der rammer.

Forfatteren Harald Bergstedt, en af den nyeste Litteraturs mest læste Navne, landskendt som en ildfuld Taler, der altid er sikker paa at rive sine Tilhørere med sig, er Stævnets anden Taler, og vor Organisations mest fremragende Provinsmand, Formanden for Aarhus Afdeling Hr. Gustav Pedersen vil slutte Talernes Række. Ogsaa han er en sjældent begavet Taler, hvis klare, tankevækkende Ord vil falde i god Jord hos alle Stævnets Deltagere.

Før og efter Talerne vil der blive afsunget nogle i Dagens Anledning forfattede Stævnesange, og desuden vil kgl. Kammersanger Peter Cornelius synge imellem Talerne, saaledes at der ogsaa i kunstnerisk Henseende vil blive ydet det allerbedste.

Disse Linier skal slutte med en kraftig Opfordring til enhver sjællandsk, organiseret Kollega i Provinsen som i København, til at deltage i Stævnet den 8. August, dels for at tilbringe en indholdsrig og fornøjelig Dag i kammeratlig Samvær med Standsfæller, dels for at være med til at demonstrere for vor Organisation og vore retfærdige Krav.

Det maa og skal blive en Dag, som aldrig glemmes — hverken af os eller vore Modstandere.

Vel mødt den 8. August! Chr. Skjolding.

LOLLAND-FALSTERS STÆVNE I SAXKØBING
den 15. August.

Ved afholdte Møder af Repræsentanter for de lolland-falsterske Afdelinger er det vedtaget, at der i Lighed med tidligeret Aar skal afholdes Sommerstævne for Medhjælperne her paa Lolland-Falster, samt at Stævnet skal afholdes i Saxkøbing den 15. August. — Deltagerne ankommer til Saxkøbing Kl. 3 Eftermiddag, hvorefter der marcheres til Holmeskoven. — Organisationens Forretningsfører, Borgerrepræsentant Jens Johansen, København har lovet at komme til Stede som Stævnetaler. Naar det er lykkedes at faa vor Forretningsfører som Stævnetaler og Stævnet afholdes paa saa smukt et Sted som Holmeskoven, maa det paa Forhaand være givet, at Tilslutningen maa blive god; dog, agiter for Tilslutning. Efter Stævnetalen afholdes Fællesspisning og Bal paa Hotel »Saxkøbing«. Stævneudvalget.

SYDJYSK MEDHJÆLPERSTÆVNE I FREDERICIA
den 15. August.

Søndag den 15. August afholdes i Fredericia Stævne for de sydjyske Afdelinger. Da Fredericia som Jernbaneknudepunkt maa siges at have de bedste Betingelser for at kunne samle Medhjælperne fra alle de sydjyske Byer, opfordres Medlemmerne til i saa stor Udstrækning som overhovedet muligt at deltage i Stævnet, og det forventes, at samtlige Afdelinger vil udfolde en energisk Agitation for at gøre Stævnet saa stort som muligt.

Stævnet afholdes paa Hyby-Lund, der ved sin Naturskønhed vil danne en stilfuld Ramme om et Sommerstævne, og Hovedkasserer Julius Hansen, København har lovet at holde Festtalen.

Nærmere Program faas i de forskellige Afdelinger.

Søren Møller.

Stævnet i Silkeborg

den 4. Juli.

Til Trods for en Del Vanskeligheder ved Arrangementet af det midtjyske Medhjælperstævne, blev det en udmærket Agitation for saavel Centralorganisationen som Silkeborg Afdeling.

Vejret havde ikke givet store Forhaabninger om at gennemføre Stævnet som den Friluftsfest, det skal være for at komme til sin Ret; men da Sejladsen gennem Søerne og Frokosten paa »Ludvigslyst« var gennemført under en sivende Regn, der dog ikke formaaede at gøre noget Skaar i det medbragte Stævnehumør, klarede det op, saaledes at Deltagerne — ialt ca. 200 — Kl. 3 kunde lejre sig om den rejste Friluftstalerstol.

Formanden for Silkeborg Afdeling Hr. Alfr. Jacobsen bød velkommen, og efter at Forsamlingen havde sunget en i Dagens Anledning forfattet Stævnesang, holdt Hovedkasserer Julius Hansen Dagens Stævnetale.

Julius Hansen omtalte først den lange sejge Kamp, der havde været ført af Centralorganisationens Pionerer og gav derefter en indgaaende Skildring af det faglige Arbejde, der i de sidste Aar er blevet Centralorganisationens Hovedvirksomhed. Han kom dernæst ind paa en Omtale af den ynkelige Fiasko, de gule Organisationers Forsøg paa at snigløbe C. O. var blevet, og sluttede med at udbringe et kraftig besvaret Leve for C. O.

Den interessante og kraftige Tale lønnedes med stærkt Bifald.

Efter at Handels- og Kontormedhjælpernes Festmarch var sunget, sejlede Deltagerne tilbage til Silkeborg og drog i Procession gennem Strøget til Højskolehotellet, hvor Dagen sluttedes med en Fællesspisning og efterfølgende Dans.

G. P.

Strejken hos Akts. Frichs.

Selvbestaltede Hververe af »Samfundshjælp«.

EFTERHAANDEN som d'Herrer Arbejdsgivere i stadig højere Grad føler sig kaldede til at optræde som »stærke Mænd«, er der ingen Grænser for, hvilke Midler, de anvender for at holde igen paa berettigede Lønkrav.

Vi har allerede paavist, at de Lønkrav, der stilles ved A/S Frichs ikke ligger over, hvad der betales andre Steder for samme Arbejde; men at Firmaet desuagtet vedligeholder en langvarig Konflikt.

Da det imidlertid maa have set kritisk ud for Firmaet, har Direktøren nu henvendt sig personlig til et Par af de svage blandt de Strejkende og lokket eller truet dem til at agitere for en Sprængning af Klubben og for at faa nogle til at bryde Strejken.

Og det er destoværre lykkedes at faa to Mand til at gøre dette Forræderarbejde, nemlig d'Herrer

Viggo Langhoff, Poulsgade 44 og
S. J. Sørensen, Yrsavej 23, Aabyhøj.

For Lanhoffs Vedkommende er denne Slyngelstreg saa meget mere utilgivelig, som han gennem flere Aar har modtaget Tillidshverv af sine Kolleger og indtil de allersidste Dage har været blandt de ivrigste til at fordømme de allerede nævnte Strejkebrydere.

Han har altsaa sejlet under falsk Flag hele Tiden og tilnarret sig en Tillid, hvortil han var ganske uværdig.

Naa! hvis det er saadanne Karakterer, der skal frelse Samfundet, kan vi kun lykønske d'Herrer Arbejdsgivere til en snarlig køren fast.

Navnene paa Strejkebryderne, som d'Herrer Langhoff og S. J. Sørensen ved deres lyssky Agitation har faaet til at falde deres Kolleger i Ryggen, er følgende:

M. Jacobsen, Aabyvej, Aabyhøj. C. H. Gøtzsche, Fredensgade 40. Alfr. Petersen, Skotøjsforretningen »Lystrup«, Tværgade. M. M. Noersgaard, Frejasvej 17, Aabyhøj. Ragnhild Nielsen, Thunøgade 10 og Marie Guldberg, Thunøgade 5.

Betegnende for hele Komplottet er, at de alle deltog i et Klubmøde for nogle Dage siden, hvor man var enige om at staa fast, indtil der kunde naas en værdig Afslutning paa Konflikten.

Der rejste sig da ikke en Røst for Faneflugt.

Ligeledes er det betegnende, at Lederne af Forrædderiet hele Tiden har arbejdet med et Mindretal og ladet haant om, at det overvejende Flertal stadig er i Konflikt og tvinges til at være det længere end ellers, idet Firmaet gennem Forrædderne bliver hjulpet over en Krise, der ellers vilde have gjort det mere forhandlingsvenligt.

Der er mange Maader at dyrke Mindretalsteorier paa, men den lumpneste af dem alle er dog den, der her er praktiseret, at et Mindretal søger at redde sine egne Interesser ved at løbe fra alle Løfter, Aftaler og Forpligtelser til Kammeraterne.

Gustav Pedersen.

Fra vor Centralledelse.

Beretning for Maj og Juni.

DET har ikke kunnet undgaas, at der har vist sig nogen Slaphed ovenpaa det forcerede Arbejde, som har fundet Sted i de sidste Par Aar, hvilket giver sig til Kende i, at der ikke i samme Grad som hidtil rejses Krav fra vore Medlemmers Side. En medvirkende Aarsag hertil er selvfølgelig ogsaa den Omstændighed, at alle i Øjeblikket staar noget usikkert for Spørgsmaalet om Dyrtiden vil vise sig at være yderligere steget eller om den nu skulde være kulmineret, ligesom Arbejdsgivernes Holdning i den senere Tid naturligvis ogsaa har hæmmet Arbejdet og besværliggjort Indførelsen af overenskomstmæssige Tilstande.

Agitationen

har udfoldet sig ved Møder i Korsør, Assens, Nyborg, Frederikssund (2 Møder) og Dronninglund. Desuden har Amts- og Retskontormedhjælperne afholdt Møder i Aarhus, Odense og Roskilde. En særlig Møderække har været afholdt i Sønderjylland, hvor Forretningsføreren har talt i Byerne: Aabenraa, Haderslev, Sønderborg, Toftlund, Tønder, Rødding og Kristiansfeldt.

Dette resulterede i Oprettelse af nye Afdelinger i de 5 førstnævnte Byer, medens der i Rødding og Kristiansfeldt nedsattes Udvalg til at beskæftige sig med Sagen. Desuden er der oprettet Afdeling i Frederikssund samt en Afdeling for Byerne i Østvendsyssel.

I Korsør er afholdt et Sommerstævne, hvor Gustav Pedersen og Carl Foverskov talte, og Forretningsføreren har talt ved Thisted Afdelings Stiftelsesfest.

Medlemstilgangen har i de to Maaneder været ialt 845, der fordeler sig saaledes: København 377, Randers 37, Aalborg og Aarhus hver 35, Esbjerg 31, Odense 21, Vejle 20, Korsør 14, Direkte 13, Horsens og Kolding 12, Kalundborg og Viborg 9, Bornholm, Frederikssund, Herning og Slagelse 8, Holstebro, Køge og Ringsted hver 7, Fredericia, Grenaa, Hjørring, Langeland, Nordbane, Nykøbing F., Næstved Ringkøbing og Silkeborg hver 6, Maribo, Nyborg, Samsø, Skive og Varde hver 5, medens Resten fordeler sig med et mindre Antal paa de øvrige Afdelinger.

Klubber er i samme Tidsrum oprettet for Personalet i

Københavns Politis Undersøgelseskamre, A/S Standard Mønsterforretning, Holger & Einar Willumsen, Skandinavisk Kaffe- og Kakao Co., A/S Simon Olesen, København. Endvidere er der oprettet Fællesklub for Personalet hos Københavns Mejeri, Københavns Mælkeforsyning og A/S Det danske Mælkekompagni. I Provinsen er oprettet Overenskomst for Arbejderforeningens Købmænd, Randers, Oskar Christensen, Horsens og Fællesforeningen for Danmarks Brugsforeningers Horsens Afdeling.

Lønarbejdet.

I København er der givet Tilladelse til Forhandling med følgende Firmaer, dels om Oprettelse af nye Overenskomster og dels om Fornyelse af tidligere bestaaende:

A/S Johs. Bardings Farveri og kemiske Tøjrensningsetablissement, C. Schleisners kgl. Hof Farveri og Tøjrensning, Carl Knudsen, M. E. Grøn & Søn, Strøyer & Mørck, Andersen & Meyer, Københavns Kommune (Meterkontoret), A/S Simon Olesen, A/S Københavns Telefonkiosker, A/S C. Olesen, Arnisan Co., Sæbefabriken »Blaagaard« A/S, A/S Schreiber & Carl Petersen jun., Dansk Aktieselskab Siemens-Schuckert og Københavns Apotekerforening samt Isenkræmmerne N. Schovgaard & Søn og Gunnar Saxkjær.

I København er afsluttet 14 Overenskomster, deriblandt følgende:

Albert Larsens Skotøjsfabrik (Kbhvns. Centr. Afd.), omfatter 6 Medlemmer.

Arbejdstiden er 48 Timer ugentlig. Løn: Lærlinge 900—1200—1500 Kr. pr. Aar, mdl. Medhj. (efter 3 Aars Læretid og fyldt 18 Aar) 220—250—280—310—340 Kr. pr. Maaned, 6—7 Aar 370 Kr. og 8—9 og 10. Aar 400 Kr. pr. Maaned, kvdl. Medhj. (3 Aar—18 Aar) 175—200—225—250 Kr. pr. Md., 6. og 7. Aar 275, 8. og 9. Aar 300 Kr. pr. Maaned. Løber fra 1. Maj 1920 til en 1. Januar. Sluttet i Sammenslutningen.

Brødrene Dahl (Kbhvns. Isenkram Afd.) omfatter 113 Medlemmer.

Arbejdstid: Lageret 48 Timer ugentlig, Kontoret Sommer 45 og Vinter 42 Timer ugentlig. Løn: Mdl. Elever 900—1100—1500—1800 Kr. aarlig, kvdl. Elever 900—1100—1500 Kr. aarlig, mdl. Medhj. 2800—3100—3500—3800—4200—4600—5000 Kr. pr. Aar, kvdl. Medhj. samme Satser ÷ 20 %. Løber fra 1. Maj 1920 til en 1. Februar. Sluttet i Arbejdsgiverforen.

A/S Galle & Jessen, A/S Chokoladefabriken »Globus«, Brdr. Cloetta og A/S Jensen & Møller (Kbhvns. Kolonial Afd.), omfatter ialt 38 Medlemmer.

Arbejdstid: Lageret 48 Timer, Kontoret 45½ Timer ugentl. Løn: Elever 1100—1300—1600— Kr. pr. Aar, mdl. Medhj. 2900—3200—3600—3900—4300—4800 Kr. pr. Aar, kvdl. Medhj. samme Satser ÷ 20 %. Løber fra 1. April 1920 til en 1. April. Sluttet i Arbejdsgiverforeningen.

A/S De danske Vin- og Konservesfabriker (Kbhvns. Kolonial Afd.), omfatter 16 Medlemmer.

Arbejdstiden er 48 Timer ugentlig. Lønnen for Ekspedienter er 83,50 Kr. pr. Uge. Løber fra 1. April 1920 til en 1. April. Sluttet i Arbejdsgiverforeningen.

A/S C. Schous Fabriker (Kontorpersonalet) (Københavns Kontor Afd.), omfatter 62 Medlemmer.

Arbejdstid: 42 Timer ugentlig. Løn: Elever 1320—1560—1800 Kr. pr. Aar, kvdl. Medhj. (efter 3 Aars Anciennitet) 2400—2700—3000—3400—3800—4200 Kr. pr. Aar. Desuden deltager Medhj. i Fordelingen af Andel i Udbyttet. Løber fra 1. April 1920 til en 1. September.

Strøyer & Mørck (Kbhvns. Manufaktur Afd.) omfatter 19 Medlemmer.

Arbejdstid: Sommer 48 Timer, Vinter 43½ Time ugentlig. Løn: Mdl. Lærlinge 800—1000—1200—1600 Kr. pr. Aar, kvdl. Elever 900—1200—1500 Kr. pr. Aar, mdl. Medhj. (efter 4 Aars Læretid) 2600—2900—3200—3600—4000—4500—5000 Kr. aarlig, kvdl. Medhj. (3 Aar) 2100—2400—2700—3000—3300—3600 Kr. pr. Aar. Løber fra 1. Juni 1920 til 1. Juni 1921. Sluttet i Manufakturhandlerforeningens Principal Sektion.

Dansk Varehus (Kbhvns. Manuf. Afd.), omfatter 19 Medlemmer.

Arbejdstid: Sommer fra 8½, Vinter fra 9 til lovbefalet Lukketid ÷ fornødne Spisepavser. Løn: Mdl. Lærlinge 90—115—150—185 Kr. mdl., kvdl. Lærlinge 90—115—150 Kr. mdl., mdl. Medhj. (4 Aar) 235—260—300—350—400—450—500 Kr. mdl., kvdl. Medhj. (3 Aar) 200—215—235—260—300—350 Kr. maanedlig. Løber fra 1. Maj 1920 til den 1. i en Maaned.

I Provinsen er der givet Tilladelse til Forhandling med følgende Firmaer:

E. Mehls Fabrik, A/S Jysk Papirlager, Aarhus Maltkaffe Kompagni, Foreningen af Apotekere i Aarhus, P. Carlsens Sæbefabrik, Mathias M. Andersen & Co., Aarhus; Holstebro Kolonialhandlerforening, C. A. Astrup, Holstebro Aktiebryggeri, Overretssagf. Bjørndahl, Cementvarefabrikken »Oranje« og Ringkøbing Amts Vareindkøbsforening, Holstebro; A/S De danske Cigar- og Tobaksfabrikkers Hovedoplag, Randers; Købmand Lauritz Nielsen, Roskilde; Holte og Omegns Brugsforening, Holte; Skelskør og Omegns Brugsforening, Skelskør; A/S Margarinefabrikken »Alfa«, Vejen; A/S H. Steensens Margarinefabrik, A/S D. Friis, Vejle; Skotøjsfirmaerne i Aalborg; Faarup & Sønderby, A/S C. J. Christensen, Pagh & Quist Pedersen og A/S L. Pedersen, Esbjerg; Oluf J. Jensen, Køge; Maribo og Omegns Brugsforening, Maribo; Andels Fælleslageret, Nykøbing M.; Dansk Principalforening, Næstved; Jydstrup Brugsforening, Ringsted; Manufakturhandlerne i Skern-Tarm; A/S Peter Meyers Fabrikker og H. Hansen & Co., Svendborg; Amtmanden, Civildommeren og Kriminaldommeren i Vejle.

Overenskomst er afsluttet med 17 Firmaer. Heraf kan nævnes:

A/S Ejnar Friis (Aalborg Afd.), omfatter 3 Medl.

Arbejdstid: 54½ Time ugentlig. Løn: Lærlinge 75—85—100—125 Kr. pr. Md., Elever 75—100—125 Kr. pr. Md., ikke faglært kvdl. Medhj. (18—21 Aar) 130—145—160 Kr. pr. Md., mdl. Medhj. (4 Aar) 250—275—300—350—400 Kr. pr. Md., kvdl. Medhj. (3 Aar) 175—200—225—250—275 Kr. pr. Md. Løber fra 14. Juni 1920, til den opsiges med 3 Mdrs. Varsel.

E. Mehls Fabrik (Aarhus Afd.), omfatter 12 Medl.

Arbejdstid: For Kontoret og Lageret fra Kl. 8—6, for Butiken fra Kl. 8 til lovbefalet Lukketid. Spisetid 2 Timer daglig. Løn: For voksen mdl. udl. Arbejdskraft 250—275—300—325—350—400 Kr. pr. Md., kvdl. Medhj. (3 Aar) 180—200—235—275—300 Kr. pr. Md.

Dansk Principalforening (Isenkram, Aarhus) (Aarhus Afd.), omfatter 3 Medlemmer.

Arbejdstid: Sommer fra 7, Vinter fra 8 til lovbefalet Lukketid, Spisetid 1½ Time, Lørdag 2 Timer. Løn: Mdl. Medhj. (4 Aar) 220—240—260—300—350—400 Kr. pr. Md., kvdl. Medhj. 70—90—120—150—175—200—225—250— Kr. pr. Maaned. Løber fra 1. April 1920, til den opsiges med 3 Maaneders Varsel til 1. Juli 1921.

Aabyhøj Brugsforening (Aarhus Afd.), omfatter 5 Medlemmer.

Arbejdstid: Fra Kl. 8—6, Fredag 8—7, Lørdag 8—9. Spisetid 1½ Time, Lørdag 2 Timer. Løn: Lærlinge 80—100—120 Kr. pr. Md., mdl. Medhj. (3 Aar) 230—260—280—325—360 Kr. pr. Md., kvdl. Medhj. (3 Aar) 200—225—250—275 Kr. pr. Maaned. Løber fra 1. Maj 1920 til den 1. Novbr. 1920.

Kolonialhandlerne i Maribo (Maribo Afd.), omfatter 28 Medlemmer

Arbejdstid: Sommer fra 7, Vinter fra 7½ til lovbefalet Lukketid. Spisetid 1½ Time, Lørdag 2 Timer. Løn: Mdl. Medhj. (4 Aar) 210—240—260—300—340—380 Kr. pr. Md., kvdl. Medhj. 70—90—120—150—175—200—225—250 Kr. pr. Md. Løber fra 1. April til den 1. i en Maaned.

Arbejdernes Brugsforening (Vejle Afd.), omfatter 5 Medlemmer.

Arbejdstid: Sommer fra 7¼, Vinter fra 7½ til lovbefalet Lukketid. Spisetid 1½ Time, Lørdag 2 Timer. Løn: Mdl. Medhj. (4 Aar) 225—250—275—325—375 Kr. pr. Maaned. Løber fra 1. Maj 1920 til 1. Januar 1921.

Endvidere er afsluttet Overenskomst om Dyrtidstillæg med Firmaerne A. C. Gamel, The American Tobacco Co., S. M. Salomonsens Eftf., København samt med Sygekassen »Odense,, og ved Voldgiftskendelse opnaaedes Dyrtidstillæg til vore Medlemmer hos Aktieselskaberne Lund & Lawerentz, Nordisk Metalvarefabriker og H. V. Christensen & Co.

Til »Sammenslutningen af danske Arbejdsgivere, der beskæftiger Handels- og Kontormedhjælpere« er rettet Anmodning om Forhandling om Augustregulering. Da dette er afslaaet rejstes Kravet overfor Arbejdsgiverforeningen.

Konflikter.

Der er i Perioden varslet Strejke overfor følgende Firmaer:

A/S Galle & Jessen, A/S Chokoladefabriken »Globus«, Brdr. Cloetta og A/S Jensen & Møller, A/S C. P. Lauritzen & Co. og Brdr. Dahl, København; Kolonialhandlerne i Maribo og Farvehandler H. H. Mikkelsen i Svendborg. Endvidere overfor A/S Johs. Barding Farveri og kemiske Tøjrensnings Anstalt, C. Schleisners kgl. Hof Farveri og kemiske Tøjrensnings Etablissement, København; A/S Esbjerg Svineslagteri og Faarup & Sønderby, Esbjerg; Skotøjshandler K. Danielsen, Aalborg; Købmand Lauritz Nielsen, Roskilde og Viggo Andersen, Hillerød.

Heraf blev kun Strejken hos A/S C. P. Lauritzen & Co. effektiv, medens det med de øvrige Firmaer lykkedes at

faa Sagen bragt i Orden, forinden Strejken skulde træde i Kraft.

Det lykkedes endvidere at faa Strejken hos Fællesforeningen for Danmarks Brugsforeninger bragt til Afslutning, ligesom Strejken hos A/S C. P. Lauritzen & Co. blev sluttet i Henhold til Den faste Voldgiftsrets Kendelse. Ogsaa Blokaden overfor Brdr. Nyholm & Co., Aalborg er hævet, idet Uoverensstemmelsen er henvist til Afgørelse ved en Voldgiftsret.

Voldgiftssager.

Ved en Voldgiftssag angaaende en uvarslet Arbejdsstandsning, som vore Medlemmer hos Firmaet Joh. Chr. Pedersen & Søn, København, havde iværksat i Anledning af, at Firmaet trods Løfte havde nægtet dem fri Valgdagen, frifandtes Organisationen for Arbejdsgiverforeningens Tiltale og Paastand om Bod, idet det godtgjordes, at Firmaets Holdning havde været medvirkende Aarsag ved Arbejdsnedlæggelsen. Samtlige Medhjælpere blev genantagne, medens C. O. paa Klubbens Vegne betalte Sagens Omkostninger med 200 Kr.

Endvidere er som udførlig refereret i Bladet Sagen mod A/S C. P. Lauritzen & Co. vundet hos Den faste Voldgiftsret, medens C. O. frifandtes for Arbejdsgiverforeningens Modklage, og Arbejdsgiverforeningen endvidere maatte betale 500 Kr. i Omkostninger.

En Voldgiftssag mod Jørgen Petersen & Co., København angaaende Anciennitet er ligeledes vundet, medens Arbejdsgiverforeningen paa Firmaets Vegne maatte betale 200 Kr. i Sagsomkostninger.

Endelig er en Sag mod Hovedstadens Brugsforening om Forstaaelse af en Bestemmelse i Overenskomsten tabt, medens Sagens Omkostninger i dette Tilfælde deltes mellem Parterne.

Retshjælpen.

Retshjælp er bevilget følgende Medlemmer: 31259 Aksel Sørensen ctr. Uddeler M. Støve, Moseby (Gage og Kostpenge Kr. 165,00), 26852 Anna Hansen ctr. Henry Rohde, København (Restgage Kr. 152,00), 30533 Angela Herrestrup ctr. A. Nordholm, København (Restgage Kr. 50,00), 44244 J. M. Jensen ctr. Fabrikant Rasmussen, Grejsdalen (Gage Kr. 600,00), 16690 Johan O. Mürthue ctr. Isenkræmmer Glargaard, Brønderslev (Gage Kr. 225,00), 14554 Carl Tønners ctr. Brdr. Andersen, Odense (Gage og Dyrtidstillæg Kr. 180,00), 19871 Ellen Engfeldt ctr. Grosserer Herman Nielsen, København (Gage Kr. 700,00), 36073 Edith R. Christensen ctr. Gartner Damgaard Møller, Skive (Gage Kr. 50,00), 33805 Arthur Eriksen ctr. Chr. Bøgh, København (Kr. 250,00), 8609 Aksel Jørgensen ctr. Axel Hansen & Co., København (Restgage Kr. 73,68), 38774 Hans Ernsteen ctr. Lavrs Sørensen, Silkeborg (Gage og Kostpenge), 30647 Ingeborg Hansen, ctr. Uddeler Bjerg, Vonsild (Gage Kr. 60,00), 42231 Edith Holmquist ctr. Bruhn & Baastrup A/S, København (et Tantiemetilgodehavende), 30169 J. P. Madsen ctr. Harald Gottlieb Thomsen, Ringsted (Gage og Provision Kr. 388,00) og 34272 F. W. Rasmussen ctr. L. Olsens Sønners Læderfabrik, Valby (Gage Kr. 1025,00).

Følgende Sager er vundet: 19066 Meta Petersen ctr. A/S Cylinderlaas, København (Gage Kr. 175,00, Renter Kr. 3,00 og Omkostninger Kr. 32,93), 30419 Rigmor Petersen ctr. Julius Petersen, København (Gage Kr. 500,00 og Omkostninger Kr. 90,00), 42964 Aage Fahnø ctr. Th. Venndt, København (Gage Kr. 412,50), 11824 Eyvind Ohland ctr. Th. Krøier, Helsingør (Gage Kr. 300,00), 24236 Dagmar Larsen ctr. A/S I. D. Koopmann, Odense (Gage Kr. 50,00, Renter 0,53 og Omkostninger Kr. 14,00), 30533 Angela Herrestrup ctr. A. Nordholm, København (Gage Kr. 50,00 + Omkostninger Kr. 15,00), 26852 Anna Hansen ctr. Henry Rohde, København (Restgage Kr. 151,72, Renter 0,44 og Omkostninger Kr. 40,00), 24060 Axel Petersen ctr. A/S Schaub & Co. Købnhavn (Gage Kr. 700,00, Renter Kr. 1,93 og Omkostninger Kr. 90,00), 36989 E. Witthoff ctr. A/S Nordiske Kabel- og Traadfabrikker, København (Gage Kr. 1380,00, Renter Kr. 13,80 og Omkostninger Kr. 100,00), 19871 Ellen Engfeldt ctr. Grosserer Hermann Nielsen, København (Gage Kr. 700,00, Renter Kr. 1,05 og Omkostninger Kr. 60,00) samt 34769 Ejnar Hansen og 30357 Aage Harrild ctr. Kay Petersen & Co., København (Tantieme Kr. 920,00 og Renter Kr. 10,86).

Tabt er Sagerne: 40566 Erna Birch ctr. Hemming Jensen, København, 12289 Elof Kelp Henriksen ctr. Goriværk, Kolding og 19495 Agnes Klestrup ctr. City Forlaget, København.

Ordnede i Mindelighed er Sagerne: 40238 Karen Rasmussen ctr. Wissing & Bindsell, København (Gage Kr. 150,00), 45435 V. R. Lund Andersen ctr. I. M. Ipsen, København (Gage Kr. 150,00), 20526 Axel Jensen ctr. Nicolaj Kanter, København (Gage Kr. 250,00), 14565 Harald O. Petersen ctr. Knud Frederiksen, København (Gage Kr. 250,00), 38258 Allan Chr. Nielsen ctr. Th. Møller (Gage Kr. 150), 30960 A. Lindhardt ctr. Baadh & Winther, København (Gage Kr. 250,00), 26528 O. Jeppesen og 43337 Leon Nielsen ctr. Alfred Benzon København (Gage Kr. 260,00), 23668 Ellen Lind ctr. A. C. Nissen & Co., København (Gage Kr. 175,00), 37900 Marie Rasmussen ctr. Boghandler Poul Friis, Aarhus (Tantieme Kr. 400,00), 24386 Jacobi Herborg Nielsen ctr. N. Groes Petersen, Aarhus (1 Maaneds Gage), 5795 Henry V. Sejersen ctr. Hans Grabow, Aarhus (et Dyrtidstillæg) og 27040 Gerda Sørensen ctr. Kreditforeningen for Danmark, Aarhus (Gage Kr. 80.00), 33805 Arthur Eriksen ctr. Chr. Bøgh, København (Gage Kr. 200,00), 31548 Carl Sennels ctr. Fællesforeningen for Danmarks Brugsforeninger (Dyrtidstillæg Kr. 72,00), 8609 Aksel Jørgensen ctr. Axel Hansen & Co., København (Restgage Kr. 73,68), 43368 Carla Rasburg ctr. Hartz & Jønss, København (Gage Kr. 100,00), 40081 Elisabeth Mørch, ctr. Central Company, København (Gage Kr. 300,00) og 36395 Rich. Hastoft ctr. »Sana« Fløde Oplag, København (Gage Kr. 250,00).

Endelig er 6 Sager hævede, medens der er nægtet Retshjælp i 11 Tilfælde.

Forskelligt.

I Repræsentantskabet er S. Schaumborg Madsen indtraadt i Stedet for Peder Nørgaard. Denne har midlertidig overtaget Hvervet som Revisor efter H. P. Hansen jun.s Mandatnedlæggelse.

Repræsentantskabsmøde i Arbejdsløshedskassen og Centralorganisationen afholdtes den 30. Maj, Hovedbestyrelsesmøde den 28. og 29. Maj, medens Forretningsudvalget har været samlet den 7., 15. og 27. Maj samt 7., 19. og 21. Juni.

Cirkulærerne Nr. 35—51 er udsendt omhandlende de i Perioden forekommende Spørgsmaal.

Arbejdsløshedskassen

har for Marts Maaned efterbetalt Understøttelse for 985 Dage med ialt Kr. 2637,98, hvoraf vedtægtsmæssig Kr. 950,25, Dyrtidstillæg Kr. 1225,00, Fortsat Hjælp Kr. 320,50 og Huslejehjælp Kr. 142,23. Hermed bortfalder al Udbetaling af ekstraordinær Understøttelse, og fra 1. April ydes kun vedtægtsmæssig Understøttelse.

I April og Maj indkom ialt 424 Begæringer om Understøttelse. Heraf anerkendtes 413, medens 2 udgik og Resten nægtedes.

I Understøttelse for April og Maj Maaned udbetaltes for 9988 Dage Kr. 21,282,50.

Conto pro diversi.

HILSEN FRA AXEL GUNDEL.

Fra Centralorganisationens Stifter Hr. Axel Gundel, der opholder sig i Chicago, har Forrtningsføreren modtaget et Brevkort med nedenstaaende Hilsen, som har Bud til adskillige andre Medlemmer:

»Fra en kombineret Forretnings- og Ferierejse sender jeg en venlig Tanke hjem til alle gamle Kammerater og Medarbejdere.«

New York, Juli 8. 1920. Deres heng.
Axel Gundel.

STATISTISK AARBOG FOR KØBENHAVN OG FREDERIKSBERG.

Staden Københavns statistiske Kontor har efter Kommunalbestyrelsens Vedtagelse paabegyndt Udgivelsen af en statistisk Aarbog vedrørende alle forekommende Forhold indenfor Tvillingkommunerne København-Frederiksberg. Denne Aarbog, hvis Omraade er mere begrænset end det er Tilfældet med Statens Statistiske Aarbog, kan naturligvis fordybe sig stærkere i Detaillerne end hin og de to Aarbøger supplerer derfor ganske udmærket hinanden.

Man finder i den første Aarbog, der omfatter 1918—19, mangfoldige værdifulde Oplysninger, og Københavns statistiske Aarbog vil være sikker paa at blive et efterspurgt Værk for praktisk talt enhver, der beskæftiger sig med samfundsmæssigt Arbejde.

Løbende Konflikter.

A/S Frichs, Aarhus.
Strejken fortsættes uforandret, og Firmaet er fortsat blokeret.

A/S Dansk Svovlsyre- og Superphosphatfabrik, Aalborg og Nørresundby
er ligeledes fortsat blokeret for Tilgang af Arbejdskraft.

Johs. Bork, Aarhus Kafferisteri, Aarhus,
er fortsat blokeret.

A/S Det københavnske Reassurance Comp.,
Tordenskjoldsgade 30, København, er fortsat blokeret og det samme gælder

Sagførerne V. Beck & O Rasmussen, E. Ejlersgaard, Hj. Jensen og G. Møller, Middelfart samt N. Hilling, Ejby.

Forinden Forholdene hos ovennævnte Firmaer maatte være ordnede paa en for os og vore paagældende Medlemmer tilfredsstillende Maade, er det forbudt vore Medlemmer at modtage Plads i disse. Jens Johansen.

Varslede Strejker.

Manufakturhandlerne i Skern og Tarm.
Der er afgivet 2. Strejkevarsel overfor samtlige Manufakturhandlere i Skern og Tarm. Der er imidlertid nu kommet Forhandlinger i Stand, saa Sagen gaar forhaabentlig i Orden inden Lørdag den 31. Juli, hvilken Dag Strejken ellers træder i Kraft.

Arnisan Co., Vodroffsvej 40, København.
Det er ikke lykkedes at komme til Enighed om Overenskomst med dette Firma, hvorfor der er givet 2. Varsel om Iværksættelse af Strejke fra og med Lørdag den 31. Juli ved normal Arbejdstids Ophør.

Dansk Aktieselskab Siemens-Schuckert, Blegdamsvej 124, København.
Det er ikke lykkedes at opnaa Enighed med Firmaet om Overenskomst, hvorfor der er afgivet 1. Varsel om Strejke.

Skibsproviantering shandler Th. Møller, Nyhavn 45—47, Kbhvn.
Firmaet har nægtet at forhandle med Organisationen, og 2. Strejkvarsel er derfor afgivet. Strejken er varslet til 31. Juli.

Det er Medlemmerne forbudt at modtage Plads i ovennævnte Firmaer, forinden Forholdene er ordnede og Meddelelse herom fremkommer fra Organisationen.
Jens Johansen.

Blokade.

C. Schønemann, Nyborg.

Ovennævnte Firma har nægtet at indgaa paa Forhandling med vor Afdeling i Nyborg og har desuden afskediget et af vore Medlemmer, hvorfor det ikke er tilladt vore Medlemmer at tage Plads i Firmaet, forinden Forholdene er ordnede og Meddelelse herom fremkommen fra Organisationen. Jens Johansen.

Aflyste Strejker.

Jørgen Petersen & Co., Nørregade 7, København.
Firmaet har nu udbetalt vore Medlemmer deres Tilgodehavende, hvorfor Strejken er aflyst.

Andersen & Meyer, Lyngbyvej 176 og Badstuestræde 18, København.
Da der nu er opnaaet Overenskomst med Firmaet, er Strejkevarslet taget tilbage.

M. E. Grøn & Søn, Holmens Kanal 7, København.
Da det nu er lykkedes at faa fornyet Overenskomsten med nævnte Firma, er Strejken aflyst.

Det er derefter atter tilladt vore Medlemmer at tage Plads i ovennævnte Firmaer. Jens Johansen.

Fra Centralorganisationen.

Meddelelser fra Afdelingerne, der ønskes optaget under denne Rubrik, maa være Redaktionen i Hænde senest 10 Dage før Bladet skal udkomme.

Aarhus. Ordin. Generalforsamling afholdes Onsdag d. 11. August Kl. 8 i Forsamlingsbygningen i Amaliegade.
Dagsorden: 1) Forhandlingsbogen. 2) Beretning. 3) Arbejdsløshedskassens Regnskab. 4) Eksklusion. 5) Lovene. 6) Valg af 3 Medlemmer til Fornøjelsesudvalget. 7) Formandens Løn. 8) Eventuelt.

Haderslev. Tirsdag den 29. Juni 1920 Aften Kl. 8 afholdt Afdelingen i Haderslev Generalforsamling i Nis Juhls Lokale med følgende Dagsorden: 1) Nyvalg af Bestyrelsen. 2) Fastsættelse af nye Medlemsbidrag.
Formanden Viggo Hansen aabnede det godt besøgte Møde og omtalte det sidste Møde, hvor Jens Johansen fra København havde været til Stede. Efter at have omtalt det store Arbejde, der havde paahvilet Bestyrelsen gik man til Valg af en ny, hvilket var nødvendig ved Indlemmelsen af Foreningen under den danske Organisation.
Viggo Hansen frabad sig Genvalg, da han dog næste Dag forlod Byen. Foreslaaet blev Georg Hintze og Forretningsfører Einar Jensen. Einar Jensen gav Afkald og Georg Hintze valgtes som Formand.
Den gamle Formand takkede Bestyrelsen for godt Samarbejde, samt Medlemmerne for den Tillid, der hidtil var vist ham i den Tid han stod som Formand for Afdelingen i Haderslev og ønskede Afdelingen god Fremgang i Fremtiden. Forsamlingen gav sin Tak tilkende ved at rejse sig.
Formanden Georg Hintze overtog derefter Forsædet og takkede Viggo Hansen for det store Arbejde han havde ydet og meddelte samtidig at Forretningssproget for Fremtiden er Dansk.
Til Næstformand valgtes enstemmigt A. Tørring-Jørgensen, til Kasserer Jørgen Mortensen og som Sekretær Johs. Paulsen.
Som Kontingent besluttedes der efter længere Diskussion at fastsætte 4 Kr. maanedlig for mandlige og 3 Kr. maanedlig for kvindelige Medlemmer. Johs. Paulsen, Sekr.

Kalundborg. Søndag den 11. Juli foretog Afdelingen en vellykket Udflugt til Asnæs Skov. Ved 2-Tiden startedes i Automobiler til Havnepladsen og efter at være ankommet til Festpladsen, hvor Deltagerne samledes om Kaffebordene, bød Formanden Velkommen. Derefter tilbragtes en fornøjelig Dag, der sluttede med en lystig Svingom.
Johannes Pedersen.

København. Brugsforeningsmedhjælpernes Klub afholder Torsdag den 5. August Kl. 7 Aften i Blegdammens Selskabslokaler, Blegdamsvej, Faneindvielse med efterfølgende Bal. Fanetalen afholdes af Kolonialafdelingens Formand Hr. K. Kristensen.
Alle Handels- og Kontormedhjælpere er velkomne. Medlemsbog skal forevises ved Indgangen. P. K. V.
Oscar Hansen.

Middelfart. Ord. kvartaarlig Generalforsamling afholdtes Onsdag den 21. Juli. Der var mødt 15 Medlemmer. Til Dirigent valgtes Redaktionssekretær S. M. Sørensen. Formanden aflagde Beretning, og Kassereren oplæste Regnskabet, der balancerede med 777 Kr. og sluttede med en Beholdning paa 114 Kr. Arbejdsløshedskassens Regnskab balancerede med 194 Kr. Medlemsantallet er 83. Beretning og Regnskab godkendtes. Under Eventuelt vedtoges det at afholde Sejltur til Elvighøj Søndag den 15. August. Stor Tilslutning forventes. K. B.

Nykøbing F. Sommerstævne for Afdelingerne paa Lolland-Falster afholdes i Saxkøbing den 15. August. Hr. Forretningsfører Jens Johansen og Hr. Forretningsfører Martin Petersen, Nykøbing F. vil komme til Stede som Talere. Billetter a Kr. 6,00 faas hos Bestyrelsen. Helmer.

Udgivet af Centralorganisationen. — Ansvarsh. Red. Jens Johansen, Gl. Kongevej 6. Kbhvn. B. — Jensen & Rønager, Dr. Tværg. 9. Kbhvn. K.

DANSK HANDELS- OG KONTORMEDHJÆLPER TIDENDE

ORGAN FOR CENTRALORGANISATIONEN AF DANSKE HANDELS- OG KONTORMEDHJÆLPERFORENINGER

Nr. 16. 15. August 1920. 20de Aargang.

SVENSK KONGRES

DEN Forbindelse, vi for et Par Aar siden knyttede med vore svenske Kollegers Organisation: Svenska Handelsarbetareförbundet, er som vore Læsere vil vide udviklet mere og mere i den forløbne Tid saaledes, at der allerede nu er knyttet stærke Baand mellem den svenske og den danske Medhjælperorganisation.

Det var derfor med Glæde, at Centralorganisationen modtog Indbydelse til at lade sig repræsentere ved Svenska Handelsarbetareförbundets 6. Kongres, der afholdtes i Dagene 30. Juli—1. August i Göteborg.

Kongressen, der fandt Sted i Arbetareföreningens store Forsamlingsbygning, aabnedes af Forbundets Formand, Hr. J. A. Lundgreen, med en kort Oversigt over den almindelige Stilling og en i hjertelige Vendinger holdt Velkomsthilsen til Kongressen og til de mødte Gæster. For Norges underordnede Handelsstands Landsforbund mødte Næstformanden Hr. Bj. Eckblad og Forretningsfører Karl Thorstensen; for Centralorganisationen Formanden Forretningsfører Jens Johansen, Hovedkasserer Julius Hansen og Formanden for de københavnske Afdelinger, Forretningsfører Viggo Petersen. Desuden for De samvirkende Fagforbund i Sverrig Kassereren Hr. Erik Lange og for Svenska Grov- og Fabriksarbetareförbundet Sekretær C. J. Söder og endelig Redaktøren af det socialdemokratiske Blad i Göteborg »Ny Tid«, Hr. Ivar Lundberg, der fungerede som Kongressens Generalsekretær.

Gæsterne hilste derefter Kongressen, og Jens Johansen, der talte paa den danske Delegations Vegne, udtalte sin Glæde over det indledede Samarbejde, fremsatte nogle orienterende Bemærkninger om Medhjælper- og Organisationsforhold i Danmark samt om Centralorganisationens Arbejde og Resultater og sluttede med at ønske Kongressen Held til at træffe Beslutninger, der kunde bidrage til at føre Svenska Handelsarbetareförbundet yderligere fremad til Held og Gavn for Handelens Lønarbejdere i Sverrig.

I Tilslutning hertil talte Hr. Bj. Eckblad, Kristiania, ligesom de svenske Gæster havde Ordet.

Den højtidelige Aabning af Kongressen skete under Musik, og den udmærkede Trio spillede nu, medens Mandatudvalget arbejdede. Beretningen herfra gik ud paa, at samtlige ca. 140 Delegeredes Mandater godkendtes, hvorefter Kongressen med 5 Hovedbestyrelsesmedlemmer, 3 Revisorer og Gæster talte ca. 160 Repræsentanter.

Til Ordstyrer valgtes Kontorchef Halvor Ohlsson, Stockholm og Forretningsfører Otto Friman, Malmø, der begge viste sig særdeles velegnede til og velbevandrede i dette vanskelige Hverv, saaledes at Kongressen hurtigt, men dog støt og solidt arbejdede sig igennem det meget omfangsrige Arbejdsstof, der forelaa til Behandling og dette til Trods for en Arbejdsmetode, som i danske Øjne synes meget tung og besværlig, ligesom der viste sig at være megen Talelyst og Talefærdighed hos de Delegerede, der for Flertallets Vedkommende syntes velskolede og indsigtsfulde Organisationsfolk og Parlamentarikere.

Som første Punkt behandledes en meget interessant, omfangsrig og med talrige statistiske Tabeller og grafiske Fremstillinger forsynet Beretning over Forbundets Virksomhed i Perioden 1. Juli 1916—30. Juni 1920. Man faar heraf det stærkest mulige Indtryk af en overmaade stærkt arbejdende Organisation, der paa alle Omraader er i hastig stigende Vækst. Fordelt i ca. 80 Afdelinger er Medlemsantallet saaledes i nævnte Periode syvdoblet — fra 1102 til 7504, hvoraf ca. Halvdelen

er, hvad vi her i Landet forstaar ved Handels- og Kontormedhjælpere, medens Resten er Vareudkørere og Lagerarbejdere. I Perioden er ført en Mængde Lønsager og Strejker, men at det ikke har været forgæves fremgaar med tilstrækkelig Tydelighed af den Kendsgerning, at der den 30. Juni 1920 var gældende 176 Overenskomster, der naturligvis har bragt Medlemmerne overmaade betydelige Merindtægter.

Forbundets Hovedbestyrelse, men da i Særdeleshed den energiske og dygtige Formand, Hr. J. A. Lundgreen høstede da ogsaa megen Anerkendelse og Tak for Arbejdet og Resultaterne og saavel Beretningen som Regnskabet, der balancerede med Kr. 413,116,74, godkendtes enstemmig.

Af de mange Lovændringer, der behandledes er der kun Anledning til at nævne enkelte. Af Handels- og Kontormedhjælper-Afdelingen i Stockholm (Afd. 20) var stillet Forslag om at forandre Forbundets Navn til »Kontors- og Handelsanstelldasförbund i Sverige« og at flytte Hovedkontoret fra Malmø til Stockholm, men med 108 Stemmer mod 25 vedtoges det at bibeholde det gamle Navn og Malmø som Domicil. Et Forslag om at forandre Fagbladets Navn forkastedes ligeledes, hvorimod det vedtoges at udgive det hver Maaned i Stedet for som nu hvert Kvartal.

En Mængde forskellige Forslag behandledes derefter, bl. a. vedtoges det enstemmigt, at Hvidgardister ikke kunde optages i Forbundet, hvorefter Forbundets Hovedbestyrelse, som det var besluttet at udvide fra 5 til 7 Medlemmer, der alle skal være bosiddende i Malmø, genvalgtes efter at Kongressen havde erklæret at Formanden var fastansat og altsaa ikke skulde paa Valg.

Alt i alt en interessant Arbejds-Kongres, hvor der ogsaa for os Danskere var meget at lære, navnlig med Hensyn til Disciplin og Respekt for Hoved-Organisationen. Og herfor gav Hovedkasserer Julius Hansen da ogsaa Udtryk, da han ved Kongressens Slutning paa de danske Gæsters Vegne takkede, fordi vi havde faaet Lejlighed til at overvære Kongressens Forhandlinger.

Efter at de øvrige Gæster havde takket, og Forbundets Formand havde anmodet de norske og danske Gæster om at bringe en Hilsen til Kollegerne i det øvrige Skandinavien, sluttede Kongressen med, at Deltagerne staaende afsang »Internationale«.

— — —

Svenska Handelsarbetareförbundets Afdelinger i Gøteborg havde paa udmærket Maade forestaaet Kongressens Arrangement, og desuden indbød de Kongressens Deltagere til en festlig Soupér, der afholdtes i Restaurant Kompas'ets Selskabslokaler. Denne vellykkede Festlighed fik sit særlige Præg derved, at den først sluttede ved Begyndelsen af den afholdte Forbundsformand, Hr. J. A. Lundgreen's 46-aarige Fødselsdag. Han hædredes da ganske naturligt i Tale og Sang og en Deputation fra Kongressens Deltagere med Hr. Oscar Hansson, Gøteborg som Ordfører, overrakte med hjertelige Takke- og Lykønskningsord en flot Fødselsdagsgave bestaaende af et elegant Guldur med Kæde til Hr. Lundgreen.

— — —

Kongressen formede sig i alle Maader smukt, harmonisk og interessant, og idet vi ogsaa her takker vore svenske Standsfæller for elskværdig og gæstfri Modtagelse og Samvær, ønsker vi deres stolte Organisation fortsat Lykke, Held og Fremgang.

Jens Johansen.

STÆVNET I KØBENHAVN.

En storstilet Demonstration.

DET blev et festligt og storslaaet Stævne, de københavnske Afdelinger den 8. August foranstaltede, værdigt i hele sit Forløb og et Tegn paa en vaagen og interesseret Medhjælperstand.

Efter de sidste Dages sludfulde Vejr oprandt Stævnedagen dobbelt straalende med høj Himmel og glitrende Sol. Det var som om Stævneudvalget, hvis Arrangement helt igennem klappede, havde haft en Finger med ved Valget af Vejret, hvoraf Stævnets Succes selvfølgelig i høj Grad var afhængig.

Og en første Klasses Succes blev Stævnet, lige fra Processionen gennem Byen til den sidste Valsetakt kælent smøg sig ud i Natten; ikke alene blev det en Oplevelse for de ca. 2000 Medhjæpere, der deltog i Stævnet, men Offentligheden fik et levende Indtryk af, at Medhjælperne nu ikke længere ønsker at leve i Ubemærkethed; men at de nu føler sig stærke nok til at stille deres Krav frem i fuldt Dagslys.

Ved 12-Tiden samledes de festklædte Handels- og Kontormedhjælpere udenfor Studenterforeningens Bygning paa Vestre Boulevard, og da Processionen satte sig i Bevægelse, dannede de et mægtigt Tog, der med Musik og smældende Faner, snoede sig langsomt gennem Millionbyen, ad Studiestræde, Trommesalen og Vesterbrogade til Søndermarken. I Spidsen var Københavns Banner med den symboliserende Bøgegren, og derefter fulgte Næstved Afdelings hvide Banner, medens Processionen flankeredes af Faner fra Kallundborg og Slagelse, og afsluttedes af Brugsforeningsmedhjælpernes smukke nye Fane.

Talerstolen var rejst paa Kælkebakken i Søndermarken, en ideel Stævneplads, let skraanende og indrammet af høje lyse Bøge, over hvilke den dybblaa Sommerhimmel hvælvede sin skønne Kuppel. Nu intonerer Musiken den første Sang: »Vore Krav ved Stævnet«, og Formanden for de københavnske Afdelinger Viggo Pedersen byder i faa velvalgte Ord den store Forsamling Velkommen.

Og saa staar Forretningsfører

Jens Johansen

paa Talerstolen og hans djærve, kraftfulde Ord finder dyb Genklang hos Tilhørerne:

Kolleger og Standsfæller! begynder Forretningsføreren. Det er en velvalgt Tid, vi første Gang holder Stævne i København. Denne Tid har set al Modstand mod Centralorganisationen blive koncentreret, navnlig i København, og saavel fra skjulte Bagholdscentre som aabenlys udtales Dødsdommen over os. Glædeligt derfor, at vi har Kræfter nok til offentligt at møde frem og vise, at det er Fantaster, der afsiger Dødsdommen.

Medhjælperne fra Medbestemmelsesretten om egne Vilkaar, eller med andre Ord at holde dem borte fra den reelle faglige Organisation.

Og værre blev det, da Dansen om Guldkalven for Alvor begyndte, thi da gik det i høj Grad ud over de Befolkningslag, som ikke formaar at værne sig. Iblandt disse var Handels- og Kontormedhjælperne, der rigelig maatte bære deres Part af Dyrtiden, uden at Principalerne lod Lønningerne følge med i samme Forhold. Disse Principaler, der har tjent blodigt paa deres Medmennesker og ved deres Medhjælpere, vover ved Forhandlinger om Forbedring af Medhjælpernes Vilkaar at prædike Resignation for deres Medhjælpere.

Men mod den Opfattelse, at Medhjælperne ødsler, maa vi værge os, og dette har Medhjælperne nu indset, hvorfor de slutter sig stærkt til Organisationen. Derfor har der fra



FRA DET STORE STÆVNE I KØBENHAVN

Ogsaa paa anden Maade er Tiden egnet til at samles. Vi lever i en Hastighedens Tid, hvor det, der gjalt i Gaar, ikke gælder i Morgen. Derfor maa vi samles med dem, der staar os nærmest, for at drøfte de Veje og Midler, vi skal anvende i vort Arbejde. Vor Tid kræver fremfor nogen anden Revision af Standpunkter og Opfattelser, og de indhøstede Erfaringer er købt med Tusinder af vore Standsfællers Liv og Velfærd. Til Trods herfor arbejder vi dog videre paa vort Broderskabsværk, paa at styrte Hensynsløsheden og fremme Samarbejdet og Sammenholdet ogsaa udover Landets Grænser, og Beretninger fra vore udenlandske Kolleger tyder paa, at den Dag ikke er fjern, da vi atter kan samles til fælles Arbejde.

Ogsaa for C. O. har det været en hastig Tid. Vi har formaaet at samle tidligere vrangvillige og uforstaaende Standsfæller indenfor vore Rækker, da de først følte Principalernes Hensynsløshed, der slog dem imøde ved Krigens Udbrud og som senere repræsenteres i den rendyrkede Profitbegærs Billede. Da viste det sig, at skønne Talemaader om Interessefællesskab med Principalerne kun var — Talemaader, uden Rod i Virkeligheden. Hensigten dermed var blot at udelukke Centralorganisationens Side lydt andre Signaler end tidligere, derfor maatte Bønskrifternes Tid afløses af de velmotiverede retfærdige Krav, underbyggede af den Magt, som en stærk uafhængig Fagorganisation repræsenterer.

Og en saadan er Centralorganisationen blevet. 30,000 Medhjælpere har lært, at de maatte den Vej, og vi har lært at arbejde. Millioner af Kroner er derfor vandret over i Medhjælpernes Lommer. Ca. 300—400 Overenskomster, omfattende ialt ca. 15,000 Medlemmer er afsluttede, og selv om ikke alle vore Medlemmer direkte kommer ind herunder, er det almindelige Lønniveau alene ved C. O.s Arbejde hævet betydeligt.

Der er dog et gammelt Ord, der siger: »Der skal en bred Ryg til at bære gode Dage«. Vore Principaler har ikke forstaaet at bære deres gode Dage, de mente at være sig selv nok. Lad os nu ikke begaa den samme Fejl og tro, at vi nu kan lægge Hænderne i Skødet, thi det gaar saaledes i vort Fag, der stadig fornyes, at Arbejdet aldrig maa hvile, thi det vil betyde Tilbagegang for os. Vi maa ikke lade Reaktionen faa Magt over os. Den møder os i forskellige Skikkelser, dels ved at mange Medhjælpere anser Faren dreven

over ved Krigens Ophør, dels i Principalernes gule Medhjælper-Foreninger, der søger at drive en Kile ind i Medhjælperbevægelsen, men som kun snylter paa C. O.s Arbejde og plagierer vore Resultater, medens de opretholdes af Principalerne og udgør disses vigtigste Vaaben i Kampen mod C. O.

Lad os være enige om at slaa Værn om vor egen Organisation og lad os alle arbejde for C. O.s Trivsel og Fremgang, saaledes at vi gennem den kan faa beskyttet vore Interesser og vor Stands sociale og økonomiske Stilling. Og det er nødvendigt nu, thi saavel politisk som fagligt er vi nu inde i en reaktionær Periode, og den nærmeste Fremtid tegner sig særdeles mørk for os.

Dyrtiden bliver værre og værre, og Valutaforholdene kan let bringe vort Erhvervsliv i alvolig Fare, saaledes at Handelen lammes, og vi atter drives ud i Arbejdsløshed i et Omfang som i 1918—19.

Det vil derfor være Letsindighedens Toppunkt at slippe det faste Tag, vi har i vore egne Forhold gennem Centralorganisationens Styrke og Indflydelse.

Idet vi derfor giver hverandre Haandslag paa at staa urokkelig sammen, samler vi vore Ønsker i et Leve for vort sikre Værn Centralorganisationen. Den Leve! (Hurra; stærkt Bifald).

Efter at Viggo Pedersen har udbragt et stærkt besvaret Leve for Forretningsfører Jens Johansen, giver han Ordet til vor gamle Ven og udmærkede Talsmand paa Tinge,

Redaktør Johs. Fog-Petersen,

der straks fanger Forsamlingens Opmærksomhed ved sit lyrisk formede og kraftigt holdte Foredrag:

Ærede Stævnedeltagere! Den Tid, der blev vor, er saa urolig, stormbevæget, rig paa dybtindgribende Begivenheder, saa det kan blive vanskeligt for os at faa fat paa Tidens Tone og dens Musik. Og dog er det uendeligt vigtigt for os at blive fortrolig med Tidens Musik, hvis vi ikke vil risikere, at Tiden skal løbe fra os, og vi skal sidde tilbage.

Se, saaledes har hver Tid sin egen ejendommelige Musik og Tone, som et Akkompagnement til Dagenes enkelte Begivenheder. Den samler de enkelte Ting til et Hele og fortæller os Meningen med dem.

Ser vi tilbage over Historien, faar vi Indtryk af, hvor forskellig Tonerne var i de forskellige Tider. Se paa Tysklands Historie efter Napoleonskrigene, da det tyske Folk var slaaet ned i Elendighed og Nød. Da man i Enighed og Nøjsomhed maatte arbejde haardt for at rejse sig paa ny. Digteren Kant gav Tidens Tone Udtryk i følgende Sætning:

> Jeg drømte, at Livet var Lykke,
> og jeg vaagnede op og saa at Livet var Pligt.

Under denne Tone rejste det tyske Folk sig og gik frem indtil det blev Militærmagten, Tysklands Kejsertid. Dens Tone havde en skurrende Klang. Der var ikke i den Plads for den enkeltes Frihed, men hver maatte ind i Rækken og lystre Parolen fra oven.

Fra vore hjemlige Strande har vi Kampene i 70- og 80erne for Folkets Frigørelse. Disse Kampe gav Tiden dens egen Tone, og saa kom 90-ernes Stilstandsperiode, noget der kan forekomme i et Folks og en Stands Liv, ogsaa i Deres egen Stands. Dødhedstidernes Musik er let og flygtig, det er de wienske Valses Musik, hvis Opgave kun er at fordrive Tidens Kedsomhed.

Saa kommer vi til Krigstiden. Ja, sandelig den havde sin Musik, der endnu skærer os i Ørerne. Men nu Nutidens Musik, hvorledes lyder den, hvad er den store, ledende Tanke i den? Det er den nationale Tone, som er Udtryk for en Frigørelse for undertrykte Folk. Men ved siden heraf lyder den store, stærke sociale Tone om den mægtige sociale Bevægelse, der gaar gennem Folkene og som vil social Retfærdighed.

Som en Bølge bruser den over Folkehavet, og man har kun Valget mellem at gaa i dens Tjeneste og søge den ledet ind i et frugtbart Spor, eller at blive skyllet overende af den og være Skyld i, at den foraarsager Ulykker, hvor den kunde frugtbargøre.

I den store sociale Bevægelse i den Hær, der rykker frem gennem alle Lande, har Medhjælperne deres Plads. Tidens Tone lød ind til dem i Butiken og paa Kontoret kaldende: Vid, nu drager de forbi derude, nu kalder de paa os, og i Takt gaar det samlet fremad.

Der er Sandhed i Bjørnsons Ord:

> Takt, takt, pass paa takten,
> den er mer end halve makten.
> Får vi takt i nogen hundre,
> ænnu ingen vil det undre
> får vi takt i nogen tusend,
> en og annen låner øre;
> får vi takt i tredve tusend,
> jo, den brusen vil de høre.

Det betyder, at Medhjælperne er med i den store, stærke Bevægelse, der skal skaffe andre Arbejdsvilkaar, Glæde og Tilfredshed ved Arbejdet, som gaar frem under Overskriften: Fra Lønslaveri til Medarbejderskab.

Det stærke Samfund er det med de mange lykkelige Hjem, med et menneskeligt og materielt godt Samfundsliv. Maalet er at skaffe et økonomisk Grundlag for et saadant Hjem. Jeg lykønsker Medhjælperne med, at de er med i Arbejdet frem mod dette Maal og dermed viser, at de er vaagne Børn af deres Tid. Dermed et Leve for en vaagen Medhjælperstand. (Hurra).

Fog-Petersens Tale modtoges med brusende Bifald, der kulminerer i et Leve for Taleren.

Saa faar Dagens sidste Taler

Gustav Pedersen, Aarhus

Ordet, og med sædvanlig Virtuositet holder han sin stærkt agitatorisk prægede Tale:

Efter 6 Aars Høispænding er Samfundet atter begyndt at afslappes, men der er Fare for, at Udskillelsen af de opsamlede Giftstoffer, skal blive svækkende for store Dele af Befolkningen paa samvittighedsløse Spekulanters Bekostning.

I en saadan Periode kan det blive meget vanskeligt for Hundredtusinder af Mennesker at opnaa Lønforhold, saa de kan leve deraf, og den naturlige Træthed, saadanne Mennesker er udsat for ved deres stadige Kamp, kan let blive skæbnesvanger for dem.

Centralorganisationens Medlemmer maa ikke være blinde for, at den kommende Tid ikke vil blive saa rig paa Resultater som de foregaaende. Vi kan ikke vente den samme Medlemstilgang, og ejheller de samme faglige Resultater; men vi maa dog ikke lægge Hænderne i Skødet af den Grund, thi netop nu begynder Organisationens Hovedarbejdsperiode. Dette er Arbejdet paa aarelangt Sigt i vor færdigbyggede Organisationsbygning paa det i de senere Aar skabte Grundlag.

I dette Arbejde vil vi møde megen Modstand. Den blegsottige, lyssky Privatfunktionærforening, der paa Grund af sit Liv i Mørket, ikke har saa megen Farvesans, at den kan se Forskel paa vor sunde, naturlige Kulør og dens egen gustne gule Ligfarve, thi saa vilde den straks være klar over, at den ikke lever længe nok til, at den kan blive Medhjælpernes Repræsentant.

Men endnu maa vi regne med dens lyssky Virksomhed i nogen Tid. Vi ved dog, at den Dag, den vover sig frem i Dagslyset, vil dens Sag være uhjælpelig tabt, thi vi vil spørge, hvor dens Leder Hr. Atlung var henne den Gang, Medhjælperne truedes af en økonomisk Katastrofe. Og vil han svare Sandhed, maa han indrømme, at han da plejede Raad med Principalerne paa Børsen mod Centralorganisationen.

Her finder man ikke Hovedfaren, og det er man i disse Kredse sikkert klar over. De har derfor optaget andre geniale, men mindre fiffige Kampmidler, hvor navnlig Brutaliteten er sat i Højsædet.

Man er slaaet ind paa den Taktik at lokke og true vore Medlemmer til at falde deres Kammerater i Ryggen, og paa dette Omraade vil vi sikkert ofte i Fremtiden komme til at mærke Principalernes Kærlighed til andre Menneskers Frihed og Selvstændighed.

Desværre er Forholdet mellem de to Parter saa ulige, som tænkes kan. Paa den ene Side den stormægtige og økonomisk stærke Chef, der opblæst af egen Storhed er parat til at anvende ethvert Middel for at bevare sin Magt. Paa den anden Side Medhjælperne, hvis Fremtid ofte er afhængig af, om vedkommende kan faa Beskæftigelse i en bestemt Branche, og det kan blive vanskeligt nok for den, der en Gang er kommen i Miskredit hos et af Branchens Firmaer.

Jeg vil ikke forsvare den Medhjælper, der lader sig købe eller true til at forraade sin Stand, hans Gerning er en Ju-

dasgerning; men jeg vil udtale min dybeste Foragt for de Storkøbmænd og Direktører, der rotter sig sammen for at bekæmpe een Medhjælper, fordi han ikke vil være nogen daarlig Kammerat.

Endelig vil vi sandsynligvis inden saa længe lære at kende de saakaldte Lockouttrusler. Først og fremmest fra Dansk Arbejdsgiverforening, der jo har aarelang Praksis heri, men det er ikke utænkeligt, at Dansk Principalforening kunde adoptere et af disse Børn. Dog dette Vaaben er imidlertid saa tydelig i sin Form, at det kun kan virke samlende paa de, det bliver rettet imod.

Nej, den værste Modstand møder vi indenfor vor egen Kreds. Vi træffer desværre endnu dumvigtige Medhjælpere, og vi træffer uselvstændige Naturer, der aldrig har skuet anden Magt end deres egen Chef's Stormægtighed. Heldigvis træffer vi ogsaa en stærkt stigende Uvilje mod disse Anskuelser og Karakterer, og denne Uvilje maa vi gøre effektiv og vedholdende, saa den sluttelig overvinder al Modstand mod Organisationen.

De Maal, som for faa Aar siden var vore Fremtidsmaal, ligger nu indenfor vor Rækkevidde. De ligger for os som Arbejde til Dagen i Morgen og bag dem ligger nye og højere Maal, der kræver flere Kræfter, større Erfaring, større Arbejdsmod og større Begejstring.

Vor Forhandlingsret, som Pionererne ansaa for et meget stort Krav, er nu anerkendt, og vi styrker den yderligere ved enhver ny Forhandling. Derved vinder vor Sag frem, og Medhjælperne skaber sig Respekt og faar saa megen Tiltro til egen Styrke, at de tør indtage den Plads, der tilkommer dem i Kraft af samfundsnødvendigt Arbejde.

Det er dette en Del af vore Principaler vil forhindre med alle til Raadighed staaende Midler. Denne haardnakkede Modstand maa vi overvinde, og vi maa regne med, at det ikke bliver noget let Arbejde. Men ved at samle alle vore Kræfter gennem vort Brændpunkt Centralorganisationen, kan vi mangedoble vor Styrke og derved blive i Stand til at overvinde enhver Modstand, der vil hæmme vor Ret til frit at forhandle om egne Levevilkaar og til frit at udvikle vore samfundsnyttige Kræfter til det Niveau, som Tiden og Samfundet kræver, og i denne Kamp for vor Frihed og grundlovsmæssige Ret, har de danske Handels- og Kontormedhjælpere ikke Lov til at gaa paa Akkord.

Bragende Bifald hilser Gustav Pedersens Tale og ogsaa han faar sit velfortjente Leve.

Men saa er kgl. Kammersanger Peter Cornelius kommen til Stede, og de første Akkorder lyder allerede under de grønne Bøge. Saa toner Kammersangerens kraftige Røst, og Sang efter Sang glæder Tilhørernes Øren. Og ikke for Alting vil de lade den populære Sanger slippe, men med stor Beredvillighed synger han det ene Ekstranummer efter det andet.

Endelig er den sidste Tone døet bort under Træernes Kroner og i store Skarer begiver Deltagerne sig til »Gimle«, hvor Fælesspisningen er arrangeret til Kl. 4½. Klokken bliver imidlertid 5 inden Musiken spiller op, og med glubende Appetit kaster man sig derfor over Middagen. Der bliver dog Tid til straks efter at synge en munter Vise, der hudfletter de ledende Mænd indenfor Bevægelsen.

Da den første Sult er stillet aabnes Sluserne for Veltalenhedens Strømme, der indledes af Formanden for Isenkramafdelingen i København, Chr. Skjolding, der taler for Centralorganisationen, og fortsættes af Formanden for Sæbe- og Parfumeriafdelingen Frk. Agnes Christoffersen, der taler smukt og varmt for Stævnets Talere. Og dernæst er Ordet frit, og Talen strømmer over alle Bredder, saa vi opgiver at referere det. En særlig Hilsen bringer Formanden en Repræsentant fra Sv. Handelsarbetareförbundets Malmø Afdeling, Isenkrammedhjælper Clausen, der tillige med en tidligere norsk Kollega, nu Journalist Steffensen fra Kristiania deltager i Stævnet. Hr. Steffensen, der ikke deltager i Spisningen, er ovenud begejstret for Stævnet og ønsker at referere dette i de norske Blade.

Omsider faar da Middagen Ende efter Afsyngelsen af endnu en morsom Sang og medens Kaffen indtages i Sidelokalerne, gøres begge Salene paa »Gimle« klar til Dansen, som fortsattes lige til Midnat.

— — —

Med dette Stævne har Centralorganisationen atter givet Offentligheden et Bevis for sin Livskraft og Eksistensberettigelse. Trods Modstand og skjulte Angreb, trods vore Modstanderes løgnagtige Paastande om det modsatte, har vi vist, at C. O. har Rod dybt i Medhjælpernes Lag, og at vi ikke lader os skræmme i Skjul.

Dagen blev en Mønstring, der vakte Opsigt. Den blev tillige en Oplevelse for Deltagerne, en Anelse om, at der i Medhjælperbevægelsen gemmes Kræfter, der i givet Øjeblik vil rejse sig til sejrrigt Selvforsvar og energisk Modstand mod ethvert Forsøg paa at føre Medhjælperstanden tilbage til de usle Kaar, som Centralorganisationen har befriet de organiserede Medhjælpere for. Og gennem Stævnet aabner Perspektivet mod Fremtiden sig for os udløst gennem Stævnesangens Ord:

Højt løfter vi vor Fane,
støt følger vi vor Bane;
og os staar Verden aaben,
med Fremskridt vi er i Pagt.

Emil B. Sachs død.

EN af Medhjælperstandens ivrigste Talsmænd og bedste Venner og Velyndere er, ved Inspektør Emil B. Sachs' pludselige Død, gaaet bort.

Som Søn af en Manufakturgrosserer var Emil B. Sachs næsten født til denne Stilling, og han virkede da ogsaa i adskillige Aar ved Handelen, først som Medhjælper herhjemme og i Udlandet, senere som Indehaver af et Manufaktur en gros-Firma.

Efter ganske enstemmige Udtalelser kom Sachs dog først paa den rette Hylde, da han omkring ved Aarhundredeskiftet overtog Stillingen som Inspektør ved Købmandsskolen, hvori han virkede til sin Død. I dette Hverv, hvor han fik Lejlighed til at udfolde alle sine udmærkede Egenskaber, gik han op med Liv og Lyst, og de Tusinder af Elever, der i Aarenes Løb har frekventeret vor største Handelsskole, har sikkert alle nydt godt af den Hjælpsomhed og Omsorg som vistes dem alle af den venlige og hjertevarme Inspektør, der var som en Fader for de Elever, der kom til ham med det samme ærlige Sindelag, som han viste overfor dem.

Derfor er der nu Sorg hos utallige ældre og yngre Handelsmænd, herhjemme og ude omkring i Verden, hvor de sidder, direkte eller indirekte hjulpet i Vej af Emil B. Sachs, som ikke skyede Anstrengelser eller økonomisk Støtte, naar han skønnede, at der hos en ung Mand var ærlig Stræben for at naa fremad.

— — —

Ogsaa de organiserede Medhjælpere som saadan bevidner ved Emil B. Sachs' Død deres Taknemlighed mod ham. Han erkendte, at Medhjælperstanden maatte højnes, socialt, kulturelt og økonomisk, før der med Berettigelse kunde stilles store Krav til den. Han anerkendte derfor Centralorganisationens Arbejde og sympatiserede med vore Bestræbelser, og saa langt Hensynet til hans Stilling tillod det, rakte han os gerne en hjælpende Haand.

Ved hans Baare takker vi Inspektør Emil B. Sachs for hans Foredragsvirksomhed i vore Afdelinger og for hans venlige og anerkendende Ord og Opmuntringer i en Tid, hvor saa godt som alle fra Principalhold lyste Centralorga-

nisationen i Baal og Brand. Hans venlige Smil, hans frejdige, friske Ord og lyse Syn paa Livet og Faget gjorde ham særlig velset i Medhjælper-Kredse.

Og saaledes vil Medhjælpervennen Emil B. Sachs' Minde blive bevaret indenfor Centralorganisationen.

Jens Johansen.

Vore Afdelinger i Sønderjylland.

Et Møde i Aabenraa.

EFTER en Agitationsrejse af Forretningsfører Jens Johansen gennem alle de større Byer i Sønderjylland var tilendebrag inden Genforeningen, stod det allerede klart, at Landet var vundet for Centralorganisationen, trods de store nationale Stridigheder, der besværliggjorde selv en faglig Samling, og trods Forsøg fra den gule Privatfunktionærforening paa den kendte underjordiske Facon paa at luske sig ind i Medhjælperkredse. Efter Genforeningsdagen holdtes efter Indbydelse af Centralorganisationen et Møde i Aabenraa d. 18. Juli, hvortil mødte valgte Repræsentanter fra samtlige sønderjyske Afdelinger for at vælge et Hovedbestyrelsesmedlem og for at blive kendt med Organisationens Arbejdsmetoder og Administration.

De mødte Repræsentanter var:

D'Herrer Georg Hintze, J. Mortensen og A. Jørgensen samt Frk. B. Erichsen fra Haderslev; D'Herrer P. Gerthsen, M. Jepsen og Vogelsang samt Frk. Christine Clausen fra Sønderborg samt D'Herrer P. Petersen fra Aabenraa og Hans V. Christiansen fra Toftlund.

Dagsordenen for Mødet var:

1) Forslag til Forretningsorden. 2) Valg af Dirigent. 3) Meddelelse om Organisationens Stilling i Sønderjylland. 4) Instruktion om Administrationen. 5) Overenskomstforholdene. 6) Valg af 1 Medlem til Hovedbestyrelsen samt 1 Suppleant. 7) Eventuelt.

Efter at Forretningsføreren havde budt Repræsentanterne velkommen, og de forretningsmæssige 2 første Punkter var overstaaet, drøftedes Organisationens Stilling i Sønderjylland, og Tilslutningen var ganske enstemmig overfor de Grundprincipper, Organisationen hidtil havde fulgt og fremtidig ogsaa maatte følge. Der viste sig fuld Enighed om, at Orden og Disciplin indbyrdes mellem Medlemmerne var en Nødvendighed, og at der maa marcheres i Fodslag uden smaatskaaren Hensyn til den Enkeltes Særsynspunkter, naar dette betød en Tilsidesættelse af Hensynet til de mange. Respekt for indgaaede Vedtagelser, System og Nøjagtighed i Administrationen opfattedes af samtlige Repræsentanter som absolute Betingelser for at kunne føre Organisationen gennem til Sejr.

Forretningsføreren, der holdt det indledende Foredrag under dette Punkt, omtalte de Vanskeligheder, der naturligvis vilde melde sig i Overgangsperioden, og de mellem de tyske Organisationer værende indre Stridigheder var ikke de mindste at søge udjævnet, men Taleren haabede, at enhver maatte forstaa, at det gjalt om at lempe sig efter hinanden, for at Arbejdet kunde udmunde i Resultater. Centralorganisationen blander sig ikke i disse nationale Stridigheder. Forretningsføreren gav en nærmere Karakteristik af Splittelsesforeningen!! Privatfunktionærforeningen, der er startet af Storhandelens Mænd for at dæmme op for Centralorganisationens Arbejde for Medhjælperstanden, og som opretholdes pekuniært af disse.

Efter Forretningsførerens Indledning drøftedes en Del særlige Spørgsmaal, og flere af de sønderjyske Repræsentanter deltog ivrigt i Diskussionen. Af denne Diskussion fremgik det blandt andet, at Privatfunktionærforeningen's ved Hr. Atlung foretagne Forsøg paa at fange Medhjælperne var faldet fuldstændigt til Jorden, men at vore nye Afdelinger har adskillige Vanskeligheder at kæmpe med; blandt andet forbyder Principalerne Lærlingene at deltage i vore Afdelingers Møder. Forøvrigt er det en fuldkommen Misforstaaelse hos D'Herrer Principaler, at de lægger Lærlingene Hindringer i Vejen for at organisere sig; det er jo nemlig kun i Arbejdsløshedskassen, de kan optages, og ved at staa som Medlem heri, skaber de sig Ret til Arbejdsløshedsunderstøttelse fra den Dag, de har udlært, forsaavidt de derved bliver ledige; en Ret de ellers først faar efter 12 Maaneders Ventetid. Paa Forespørgsel oplystes det, at de Medhjælpere, der overflyttes til vor Arbejdsløshedskasse fra en af de bestaaende sønderjyske Afdelinger, eller som indmeldes senest 3 Maaneder efter Genforeningsdagen, har Understøttelsesret saaledes, at de 12 Maaneders Ventetid for disse derved bortfalder.

Om hele Administrationen indenfor Forbundet talte herefter Hovedkassereren, og efter at Repræsentanterne havde faaet overladt det nødvendige Materiale, og de stillede Spørgsmaal var besvaret, indledede Forretningsføreren om Overenskomstforholdene, som derefter døftedes nærmere.

Punkt 6: Valg af 1 Hovedbestyrelsesmedlem var sat paa Dagsordenen som Følge af Beslutning paa Kongressen i København i Oktober 1919, idet denne undlod at besætte det 15. Mandat i Hovedbestyrelsen, for at der ogsaa kunde komme en Repræsentant udgaaet fra de sønderjyske Afdelinger. Paa Mødet herskede Enighed om, at de sønderjyske Afdelinger ikke kunde faa bedre Repræsentant end Hr. Georg Hintze, Haderslev, og alle samlede sig derfor om ham som Hovedbestyrelsesmedlem.

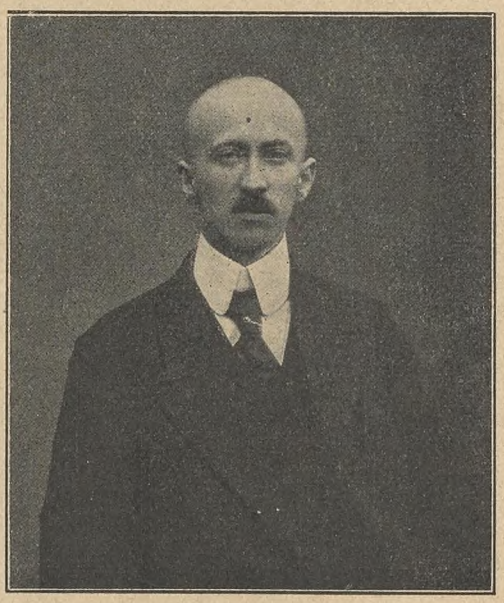

GEORG HINTZE

Georg Hintze er født d. 18. Januar 1885 i Haderslev og indtraadte som Lærling hos Manufakturhandler P. N. Erichsen i Aaret 1900. Efter udstaaet Læretid rejste han til Sønderborg og har senere arbejdet i en Række sønderjyske Byer. En Overgang forsøgte han selv at drive en mindre Forretning, men gik tilbage til Medhjælperpladsen igen. For Tiden arbejder han som Repræsentant for »Baltica«.

Georg Hintze forstod tidligt, at hans Plads var i Organi-

sationen, og straks efter Læretidens Udløb indmeldte han sig i »Deutsch Nationaler Handlungsgehilfenverband«, som dengang var den bedste af de eksisterende Organisationer. Her var Hintze en Tid Formand, og hans Arbejde som saadan medførte bl. a. 8-Lukningen. Straks ved Revolutionens Udbrud indkaldte Hintze til et stort Møde for at organisere Medhjælperne, og det lykkedes at samle et anseligt Antal, der tilsluttede sig Zentralverband, den Organisation, der var tilknyttet De samvirkende Fagforbund. Tiden har vist, at Hintze regnede rigtigt, da han saa, at det var denne Organisationsform, der var paakrævet. Da Genforeningsspørgsmaalet blev aktuelt, søgte Hintze Forbindelse med Centralorganisationen og fandt i vor Organisation netop det, der dækkede hans Opfattelse af en faglig Medhjælperorganisation. Georg Hintze er valgt som socialdemokratisk Medlem af Byraadet i Haderslev og er Medlem af Valutaraadet.

De, der gennem den korte Tid, i hvilken det har været muligt at samarbejde med sønderjyske Kolleger og Kammerater, har lært Georg Hintze at kende, har lært at værdsætte hans Evne som Organisationsmand, hans sunde og klare Forstaaelse af Sagen og hans sympatetiske Personlighed, og vi byder derfor Hr. Georg Hintze hjertelig velkommen i vort Forbunds Hovedbestyrelse.

Mødet valgte Sønderborgafdelingens Kasserer Hr. M. Jepsen til Suppleant for Hr. Hintze.

Vore nye Afdelinger arbejder nu støt og maalbevidst, og Mødet i Aabenraa har givet Veksler paa mange gode Resultater af dette Arbejde. Vore sønderjyske Kammerater har fundet deres Plads Side om Side med alle danske organiserede Kolleger, og vi byder dem derfor Velkommen til Arbejdet, hvor vi ved, at vi mødes i Solidaritet og ærligt Samarbejde.

J. H.

C. O. kontra „De samvirkende Fagforbund".

FOR flere Medlemmers Vedkommende gælder sikkert det samme som har været Tilfældet for mig, at Spørgsmaalet om C. O.s Indmeldelse i »De samvirkende Fagforbund« snarest burde tages op til Drøftelse i de forskellige Afdelinger Landet over. At dette Spørgsmaal ikke kan være C. O. respektiv dens Medlemmer ligegyldigt turde være indlysende, da det jo netop i disse Tider maa være gaaet op for enhver Arbejder — hvad enten denne nu kalder sig Arbejdsmand, Smed, Handels- eller Kontormedhjælper etc. — at uden Koncentration kan Arbejderklassen i sin Helhed ikke naa frem til sin økonomiske Frigørelse, ikke naa udover det Stadium, hvor Arbejderen kun bliver betragtet som slet og ret Lønarbejder, hvilket er Tilfældet som Følge af det herskende System i dette Samfund. Hvor tit er vi Handels- og Kontormedhjælpere ikke blevet mindet om, at vi kun som en Enhed kunde gøre os gældende overfor Kapitalen, og at dette ogsaa syntes at være gaaet op for over Halvdelen af Handels- og Kontormedhjælperne, forekommer Tallet ca. 30,000 mig at være en Borgen for. Men naar denne Koncentration er erkendt som en Selvfølge til Opnaaelse af bedre Levevilkaar, maa saa den logiske Følge ikke deraf blive, at C. O. indmelder sig i »D. s. F.« for paa den Maade at komme i mere intim Forbindelse med Størstedelen af den øvrige Arbejderklasse, eller i hvert Tilfælde tager det rejste Spørgsmaal op til Behandling?

Alle, som interesserer sig en lille Smule for Fagforeningsbevægelse, kender sikkert mer eller mindre til »D. s. F.«s Virksomhed og det maa erkendes, at »D. s. F.« har røgtet sit Hverv paa en Maade, alle i det store og hele kan være tilfredse med; at der fra en bestemt Side af Arbejderklassen opponeres mer eller mindre (især det sidste) hensynsløst imod »D. s. F.« ser jeg ikke at være noget Bevis paa, at »D. s. F.« ikke varetager det store Arbejderflertals Interesser paa en tilfredsstillende Maade, tvertimod, især naar en Opposition drives saa systematisk, som den der her er Tale om. Med disse faa Bemærkninger haaber jeg, at der for det første kan komme en Diskussion i Gang, og for det andet, at Diskussionen kan føre til et positivt Resultat.

Altsaa: Pro et kontra »De samvirkende Fagforbund«.

Em. Henriksen.

Erstatning for Ferie.

MEDENS det hidtil har været en frivillig Sag, om en Principal vilde yde sin Medhjælper Sommerferie, saaledes at han efter eget Forgodtbefindende kunde inddrage Ferien, er Forholdet et andet, hvor Centralorganisationen har oprettet Overenskomst. Der har Medhjælperen Krav paa sin Ferie, og — hvis denne berøves ham — paa Erstatning.

Dette er fastslaaet ved nedenstaaende Voldgiftsdom:

VOLDGIFTSKENDELSE

i Sagen mellem Centralorganisationen af danske Handels- og Kontormedhjælperforeninger og Dansk Kaffe- og Kolonialiager, København.

Under 9. Marts d. A. blev der mellem Centralorganisationen af danske Handels- og Kontormedhjælperforeninger og Dansk Kaffe- og Koloniallager afsluttet en Overenskomst, hvori bl. a. fandtes følgende Bestemmelse:

»Medhjælperne har Ret til en aarlig Sommerferie paa 14 Dage. I Ferietiden oppebæres fuld Løn. Ferien skal falde mellem 1. Maj og 1. September.«

I Maj Maaned d. A. blev et af Centralorganisationens Medlemmer, Niels Møller, af det nævnte Firma afskediget med overenskomstmæssig Opsigelsesvarsel til Fratrædelse 1. Juni. I Anledning af Afskedigelsen forlangte Niels Møller, der havde været i Firmaets Tjeneste siden den 1. Juli 1919, at faa sin overenskomstmæssige Ferie eller i hvert Fald Erstatning for den. Dette nægtede Firmaet ham imidlertid.

Under denne Sag foreligger nu Spørgsmaalet om det af Niels Møller rejste Kravs Berettigelse til Paakendelse. I Betragtning af, at Niels Møller har været i sin Plads i henved et Aar, og at han blev opsagt til Fratrædelse, findes han at have haft Krav paa hele den i Overenskomsten hjemlede Ferie. Det er imidlertid oplyst, at Niels Møller straks efter sin Fratræden har faaet en ny Plads, og at han i denne har erholdt fire Dages Ferie uden Udgifter for sig.

Herefter vil der kunne tilkendes ham Erstatning for 10 Dages tabt Ferie. Og da der mellem Parterne er Enighed om, at den eventuelle Erstatning kan ansættes til 12,50 Kr. pr. Dag, vil det samlede Erstatningsbeløb herefter blive 125,00 Kr.

Sagens Omkostninger betaler Dansk Kaffe- og Koloniallager med 100 Kr.

Kendelse.

Dansk Kaffe- og Koloniallager bør til Niels Møller betale 125 Kr.

Sagens Omkostninger betaler Dansk Kaffe- og Koloniallager med 100 Kr.

København, den 1. Juli 1920.

Viggo Pedersen. K. Sindballe. E. Bang Ebbestrup.

Det kan herefter ikke nytte, at et Firma vil smyge sig udenom Forpligtelsen til at yde Ferie ved at afskedige sine Medhjælpere, inden de har været ansat den Tid, som kræves

for at opnaa Ferien, og derved skyde sine Forpligtelser over paa det nye Firma. Det er fastslaaet, at det er det Firma, der har beskæftiget en Medhjælper i længere Tid, der skal yde Ferien; og denne Afgørelse, der er truffet af den samlede Voldgiftsret, vil enhver uhildet finde rimelig og naturlig.

Conto pro diversi.

DETAILHANDLERNE KRÆVER 6-LUKNING.

Centralorganisationen af Købmandsforeninger øst for Storebælt har i Dagene 25. og 26. Juli afholdt Repræsentantskabsmøde i Roskilde.

Her indledede Frugthandler C. N. Espersen, København Spørgsmaalet om Lukkeloven, idet han gjorde sig til Talsmand for ensartet Lukketid for alle Næringsdrivende, og Lukketiden burde for Ugens fire første Dage være Kl. 6, Fredag Kl. 7 og Lørdag Kl. 9. Ligeledes burde man følge det paa det jyske Aarsmøde fremsatte Krav om, at der skulde lukkes Kl. 4 Juleaftensdag.

Efter nogen Diskussion vedtoges en Resolution om 6-Lukningen de 4 første Dage i Ugen enstemmigt, medens alle Deltagerne med Undtagelse af 11 stemte for Lukning Kl. 4 Juleaftensdag.

Det viser sig altsaa, at vort Krav om tidligere Lukning nu ogsaa har fundet Genklang hos Principalerne, og naar det ogsaa støttes derfra, kan Lovgivningsmagten vel daarligt modsætte sig det længere.

GENFORENINGEN.

Onsdag den 28. Juli, just som Centralorganisationens Forretningsudvalg var samlet til Møde, indløb følgende telegrafiske Hilsen:

Centralorganisationen
af danske Handels- og Kontormedhjælperforeninger,
Københavnn.

»Hovedstyret samlet til møte paa Lisbetsæter, Trondhjem 25—26. juli sender de danske kolleger vore bedste ønsker med gjenforeningen. Tillykke med den nye landvinding.«

Norges underordnede Handelsstands Landsforbund.
Moi, Eckblad, Pettersen, Skjold, Christoffersen, Wisth, Paulsen, Haugland, Grønhaug, Hansen, Meland, Thorstensen.

Som Svar herpaa afsendtes følgende Telegram:

Norges underordnede Handelsstands Landsforbund,
Kristiania.

»Tak for Eders Hilsen fra Lisbetsæter. Den nye Landvinding betyder ogsaa Landvinding for Eder.

Centralorganisationens Forretningsudvalg.

NY FANE.

Brugsforeningsmedhjælpernes Klub i København har anskaffet sig en Fane, der afsløredes ved en Festlighed den 5. August. Fanen er af rødt Silke med følgende Indskription i forgyldte Bogstaver: »Brugsforeningsmedhjælpernes Klub, stiftet 14. September 1916. Handels- og Kontormedhjælperforeningen i København.«

Festtalen holdtes af Kolonialafdelingens Formand K. Kristensen, medens Folketingsmand F. K. Madsen og Formanden for de københavnske Afdelinger Viggo Pedersen, som Gæster lykønskede med Fanen.

Løbende Konflikter.

A/S Frichs, Aarhus.
Strejken fortsættes uforandret, og Firmaet er fortsat blokeret.

A/S Dansk Svovlsyre- og Superphosphatfabrik, Aalborg og Nørresundby
er ligeledes fortsat blokeret for Tilgang af Arbejdskraft.

Johs. Bork, Aarhus Kafferisteri, Aarhus,
er fortsat blokeret.

A/S Det københavnske Reassurance Comp.,
Tordenskjoldsgade 30, København, er fortsat blokeret og det samme gælder

Sagførerne V. Beck & O Rasmussen, E. Ejlersgaard, Hj. Jensen og G. Møller, Middelfart samt N. Hilling, Ejby.

Forinden Forholdene hos ovennævnte Firmaer maatte være ordnede paa en for os og vore paagældende Medlemmer tilfredsstillende Maade, er det forbudt vore Medlemmer at modtage Plads i disse. Jens Johansen.

Varslet Strejke.

Købmand Vald. Sørensen, Korsør.
Da det ikke er lykkedes at opnaa Overenskomst med denne Købmand, er der afgive 1. Strejkevarsel.

Forinden nærmere Meddelelse fremkommer fra Undertegnede er det derfor vore Medlemmer forbudt at tage Plads hos denne Købmand. Jens Johansen.

Blokade.

C. Schønemann, Nyborg.

Ovennævnte Firma har nægtet at indgaa paa Forhandling med vor Afdeling i Nyborg og har desuden afskediget et af vore Medlemmer, hvorfor det ikke er tilladt vore Medlemmer at tage Plads i Firmaet, forinden Forholdene er ordnede og Meddelelse herom fremkommen fra Organisationen. Jens Johansen.

Aflyste Strejker.

Manufakturhandlerne i Skern og Tarm.
Det lykkedes i sidste Øjeblik at faa afsluttet Overenskomst, hvorfor Strejken er aflyst.

Arnisan Co., Vodroffsvej 40, København.
Efter 3½ Dags Strejke gik Firmaet ind paa vore Krav, hvorefter Strejken hævedes.

Dansk Aktieselskab Siemens-Schuckert, Blegdamsvej 124, København.
Da der nu er opnaaet Overenskomst med Firmaet, er Strejvarslet taget tilbage.

Skibsprovianteringshandler Th. Møller, Nyhavn 45—47, Kbhvn.
Da der nu er truffet en tilfredsstillende Ordning med dette Firma, er Strejkevarslet taget tilbage.

Det er derefter atter tilladt vore Medlemmer at tage Plads i ovennævnte Firmaer. Jens Johansen.

Fra Centralorganisationen.

Meddelelser fra Afdelingerne, der ønskes optaget under denne Rubrik, maa være Redaktionen i Hænde senest 10 Dage før Bladet skal udkomme.

Holsted-Brørup-Gørding. Ordin. kvartaarlig Generalforsamling afholdtes paa Centralhotellet, Holsted St., Tirsdag den 13. Juli. Kassereren fremlagde Regnskabet for April Kvartal, medens Formanden aflagde Beretning for det forløbne Kvartal. Saavel Beretning som Regnskabet godkendtes.

Indbydelse fra Esbjerg Afdeling til at deltage i et Stævne paa Fanø Søndag den 1. August drøftedes. Det foresloges i Stedet at arrangere en Udflugt til Endrupholm sammen med Ribe Afdeling. Sekretær.

Udgivet af Centralorganisationen. — Ansvarsh. Red. Jens Johansen, Gl. Kongevej 6. Kbhvn. B. — Jensen & Rønager, Dr. Tværg. 9. Kbhvn. K.

DANSK HANDELS- OG KONTORMEDHJÆLPER TIDENDE

ORGAN · FOR · CENTRALORGANISATIONEN · AF · DANSKE HANDELS- OG KONTORMEDHJÆLPERFORENINGER

Nr. 17. 1. September 1920. 20de Aargang.

DET SOCIALPOLITISKE TILBAGESLAG.

DANSK ARBEJDSGIVERFORENINGS nuværende Formand, Bogtrykker H. Langkjær, har ved det nordiske Arbejdsgivermøde i København atter holdt en stor Tale. Hr. Langkjær er som bekendt Ekspert i store Taler og frem for alt i diplomatiske Taler, hvor det drejer sig om at lade Offentligheden faa Indtryk af, at Arbejdsgiverne i Modsætning til Arbejderne er yderst fredelige Folk, der kun ved Skæbnens Ugunst og tvunget af den haardeste Nødvendighed — stærkt mod deres Vilje — lader sig drive i Kamp.

I sin sidste Tale kommer Arbejdsgiverforeningens Formand ind paa at omtale de politiske Begivenheder, der har fundet Sted her i Landet i den sidste Tid, og som tidligere ogsaa er sket, lægger Hr. Langkjær ingen Skjul paa den store Glæde, man i Arbejdsgiverkredse nærer i Anledning af det politiske Systemskifte. Af dette Systemskifte venter man sig meget i de Kredse, hvilket i og for sig ikke kan vække Forundring hos nogen. Det samme kan imidlertid ikke siges om, at man saa højrøstet og ubehersket giver sin Glæde Luft overfor Offentligheden; thi derved afslører man blot den Kendsgerning, at Arbejdsgiverforeningen i Ly af den politiske Reaktion vil forsøge at sætte Bom for de Bestræbelser, der gøres for at skabe tilfredsstillende Vilkaar for Alle i Samfundet, og man understreger netop, at Arbejdsgivernes Formaal er ensidigt at hyppe deres egne Kartofler — selv om det maatte ske paa Bekostning af andre.

Dette Afsnit af Hr. Langkjærs Tale lyder saaledes:

»Jeg har ved en tidligere Lejlighed, hvor Talen var om særlige danske Forhold, udtalt min Tilfredshed med det Tilbageslag, vi politisk og socialpolitisk (udhævet af os. Red.) har oplevet her i Landet. Det blev taget mig ilde op fra Arbejderpressens Side, men jeg tror med Urette, og jeg skulde være tilbøjelig til at mene, at ethvert Samfund, der i disse farlige Brydningstider rejser sig til Værn for Frihed, for Lovlighed, ogsaa i Arbejdsforhold, tjener baade sig selv og Arbejderne uberegneligt.

Der er neppe noget Omraade, der i den Grad som netop Produktionen og Erhvervslivet i det hele taget lider under at blive gjort til socialpolitisk Forsøgsmark.

Det synes mig i høj Grad tvivlsomt, om en saakaldt mæglende parlamentarisk Socialpolitik overhovedet i det lange Løb gør andet end Fortræd. Den er faktisk baseret paa Arbejdernes Krav, og dens Hovedargument er Arbejdernes Magt, det vil sige den Magt, som den organiserede Arbejderklasse i givet Tilfælde kan udfolde ved at lamme Samfundets produktive Funktioner. Der ligger en bestandig Trusel bag ved denne Politik — en Slags Vikingepolitik kunde man kalde det, fordi den giver Samfundet Valget mellem at betale Løsepenge eller blive overfaldet.«

I disse Udtalelser rummes adskilligt, som det kunde være fristende at komme nærmere ind paa, saafremt Pladsen tillod det, thi den hele Betragtning hviler paa et ganske falsk Grundlag. Vi skal dog nøjes med at pege paa den Kendsgerning, at Arbejdsgiverforeningens Formand i det ny Systemskiftes Mænd øjensynligt ser Vogterne for de snævreste Arbejdsgiver-Interesser og altsaa den mod Arbejderne og deres Ligestillede vendte haarde Haand.

Uden dermed at ville tage politisk Standpunkt er det dog interessant at konstatere, at Arbejdsgiverne karakteriserer de politiske Begivenheder som et socialpolitisk Tilbageslag, thi deraf fremgaar med al ønskelig Tydelighed, at man fra den Side ikke selv regner Politik for Tabu, skønt man er fortrydelig over, om Arbejdernes og specielt Medhjælpernes Organisation tager politisk Standpunkt. Det gælder altsaa her som i andre Forhold, at man ikke tillader sine Modstandere den samme Frihed, som man selv begærer og med alle Midler værner om.

Imidlertid maa man være klar over, at en Standsning i det socialpolitiske Arbejde kun vil betyde

Kamp, thi den arbejdende Klasse og derunder ikke mindst Handels- og Kontormedhjælperne har saa betydelig Interesse i en Fortsættelse af det socialpolitiske Beskyttelsesarbejde, som har fundet Sted i den sidste Menneskealder, at den ikke godvillig kan give det til Pris for en reaktionær Arbejdsgiverklike, selv om denne vil hente sin Støtte hos en mere eller mindre tilfældig Regering, der vil være den følgagtig. For os kan det i denne Forbindelse være ligegyldigt, hvilket politisk Parti, der er ved Magten; thi forsøger man at røre ved det socialpolitiske Arbejde med det Formaal at standse det, betyder det et alvorligt Angreb paa vor Stand, og vi vilde røgte vor Opgave som Forkæmper for Medhjælpernes Interesser daarligt, om vi stiltiende fandt os deri.

Det maa nemlig staa alle Handels- og Kontormedhjælpere klart, uden Hensyn til den Enkeltes politiske Opfattelse, at socialpolitiske Reformer er af overordentlig stor Betydning for vor Stand. Behøver vi i denne Forbindelse at nævne Helligdagslovgivning og Lovforanstaltninger angaaende Butikslukning. Har Medhjælperne ikke den stærkeste Interesse i, at Lærlingespørgsmaalet bliver betryggende ordnet gennem lovfæstede Bestemmelser, og er ikke Syge- og Ulykkesforsikring, Invaliditets- og Alderdomsforsorg Spørgsmaal, som er af uendelig Betydning for os. Hvorledes tror man, de tunge Krigs- og Kriseaar vilde have forløbet, om ikke betryggende Dyrtidsforanstaltninger var blevet truffet, og man er ikke i Tvivl om, at det vilde have været ganske katastrofalt for vor Stand, om ikke Arbejdsløshedsforsikringen af Lovgivningsmagten havde været ordnet paa en forsvarlig Maade med Tilskud fra det Offentlige.

Dertil kommer, at nye Spørgsmaal og Opgaver hver Dag trænger sig frem til Løsning. Lovfæstet Maksimalarbejdsdag, der delagtiggør Handels- og Kontormedhjælperne i 8-Timersarbejdsdagens Kulturgode, presser sig paa. Tanken om Socialisering af Bedrifterne og Andel i Ledelse og Udbyttet af disse er allerede under Debat og byder os at være lydhøre og agtpaagivende. Og saaledes vil Udviklingen af sig selv bringe nye Tanker, som direkte eller indirekte griber ind ogsaa i vort Liv, og som tvinger sig frem til Løsning ad samfundsmæssig Vej.

Disse Tanker og Arbejdet for deres Virkeliggørelse, saavel som for Bevarelsen af de allerede opnaaede sociale Goder, maa for enhver være stærkere end de Tendenser, der gaar i Retning af at standse Udviklingen, ja endog at skrue denne tilbage ved at berøve os det, som allerede er gennemført; thi er ikke dette Tilfældet, vil Jubelen over det socialpolitiske Tilbageslag først være fuldt berettiget.

Der kan af Bogtrykker Langkjærs Tale drages en dyb Lære, som Medhjælperne inden for Handel og Omsætning ikke bør undlade at mærke sig. Denne Lære gaar ud paa, at det ikke for os gaar an at lade haant om, hvorledes Samfundslivet leves, og Samfundshusholdningen indrettes. Den gamle Læresætning at »Politik er Brød«, har Gyldighed for hver enkelt af os og bør mane os til at interessere os for Dagens brændende politiske Spørgsmaal, men det er ogsaa givet, at det økonomiske Interessefællesskab, der er tilstede blandt de i social Henseende daarligststillede Samfundsklasser, ikke kan tillade standsmæssig Ligegyldighed og Passivitet overfor Samfundsspørgsmaalenes Løsning.

Derfor kan det kun glæde os, at man fra Arbejdsgiverkredse saa skarpt og udpræget markerer sit Standpunkt. Det kan nemlig kun være en yderligere Spore for os til at lukke Øjnene op og erkende vor Stilling i Samfundet. Og saa er vi forresten ikke i Tvivl om, hvor vor Plads bør være.

Gælder Loven ikke i Viborg!

De Handlende holder aabent om Søndagen.

Vi havde den Opfattelse, at vi forlængst havde faaet gennemført Søndagslukningen her i Danmark, naar lige undtages de Reminicenser fra den gamle Tid, der undtager 1. Søndag i Maj og November og de to sidste Søndage før Jul fra den almindelige Søndagslukning, men det viser sig, at de Handlende i Viborg ikke synes at dele den samme Opfattelse, thi til Trods for at Viborg ikke ligger »norden for Lov og Ret«, har Byens Købmænd dog tilladt sig at holde deres Forretninger aaben Søndag d. 11. Juli fra Kl. 4—9.

Sagen forholder sig saaledes, at vor Afdeling i Viborg den 8. Juli meddelte os, at der Fredag og Lørdag den 9. og 10. Juli skulde have været afholdt Dyrskue i Viborg, men da Genforeningsfesten var berammet til den 9. Juli, havde Handelsforeningen henvendt sig til Ministeriet for at faa Tilladelse til at holde Butikerne aabne om Søndagen, saaledes at Dyrskuet kunde afholdes Lørdag og Søndag. Vor Afdeling meddelte, at det forlød, at Ministeriets Svar gik ud paa, at det ganske vist ikke var kompetent til at give en saadan Tilladelse, men at der kunde lukkes op fra Kl. 4 Eftm. og der vilde da fra Politiets Side blive set gennem Fingrene med det. Dog maatte der ikke averteres om, at der blev lukket op i Butikerne.

Vi stillede os imidlertid meget skeptisk overfor saadanne Rygter, navnlig overfor Meddelelsen om, at Ministeriet skulde have givet Tilladelse til at holde Butikerne aabne fra Kl. 4 mod at der ikke blev averteret, og at Politiet da ikke vilde foretage sig noget, thi vi vægrede os selvfølgelig ved at tro, at Landets højeste Embedsmænd overtræder de Love, som de er sat til at overvaage.

Det viste sig dog, at det utrolige virkelig skete, nemlig at samtlige Handlende holdt deres Forretninger aabne om Søndagen fra Kl. 4 Eftermiddag til Kl. 9 Aften, og samtlige Medhjælpere maatte derfor møde i Forretningerne nævnte Dag.

Men dermed skal Sagen ikke være sluttet, thi der fore-

ligger her en grov Overtrædelse af saavel Butikslukningsloven som af Helligdagsloven, og der findes ingen Hjemmel hverken for Politiet eller for Ministeriet til at dispensere fra disse Love, som sket er.

Spørgsmaalet er derfor, hvem har Ansvaret for denne Lovovertrædelse. Er det de Handlende, eller er det Politiet eller Ministeriet. Dette Forhold maa opklares, thi Lovene er vel til for at overholdes ogsaa — og navnlig — af Landets øverste Øvrighed, og Befolkningen har et billigt Krav paa at faa at vide, hvem der egenmægtig sætter Landets Love ud af Kraft.

I alle Tilfælde har Politiet i Viborg gjort sig skyldig i Embedsforsømmelse, naar det ikke er skredet ind overfor de Handlende i Anledning af Oplukningen. Men med dette synes Formodningen om, at Ministeriet staar bag, at gaa i den rigtige Retning, thi ellers vilde man vel næppe tillade en Overtrædelse af Lukkelovene. I samme Retning peger følgende Bemærkninger i Afdelingens Skrivelse af 8. Juli:

> »Vi har lige ringet til Politistationen for at spørge, om det var rigtigt, at der maatte være aabent paa Søndag og fik følgende Svar: »Der foreligger endnu intet derom, men alt desangaaende vil blive meddelt Handelsforeningens Formand.««

Da de øvrige Meddelelser imidlertid er fremkomne fra Handelsforeningen, ser det ud til, at Politiet vil omgaa Spørgsmaalet, og at man afventer nærmere Instruks, men dette kan jo kun være fra Justitsministeren, der er Politiets Foresatte.

Men hvad enten det nu er den ene eller den anden, der er den skyldige, agter Centralorganisationen at forfølge Sagen til Bunds, og der er derfor under 26. Juli tilskrevet Justitsministeriet og forespurgt, hvor i de bestaaende Love, der findes Hjemmel for den foretagne Dispensation. Med Spænding vil man imødese Ministeriets Svar, thi det vil ikke alene interessere Handels- og Kontormedhjælperne, men ogsaa Landets øvrige Borgere at erfare nærmere om denne Sag.

Indtil videre har Justitsminister Rytter Ordet!

Justitsministeriet har Ansvaret!

Efter at ovenstaande er skrevet er der indløbet Svar fra Justitsministeriet. Svaret, der er dateret 18. August, lyder saaledes:

> »I Skrivelse af 26. f. M. har Centralorganisationen oplyst, at samtlige Handlende i Viborg Købstad har haft deres Butiker aabne Søndagen den 11. Juli d. A. fra Kl. 4—9 Eftermiddag i Anledning af et denne Dag afholdt Dyrskue, uden at der i den Anledning blev skredet ind fra Politiets Side, og forespurgt, om der findes Hjemmel til at meddele de Handlende Tilladelse til at holde aabent som sket den nævnte Dag.
>
> Foranlediget heraf skal man meddele, at der, da det nævnte Dyrskue, som oprindelig var fastsat til Dagene Fredag den 9. og Lørdag den 10. Juli, paa Grund af, at Genforeningsfesten faldt den 9. Juli, maatte udsættes til Lørdag den 10. og Søndag den 11. samme Maaned, skete Henvendelse til Justitsministeriet om Tilladelse for de Handlende til at holde aabent i det paagældende Tidsrum den nævnte Søndag, og at man telefonisk meddelte rette Vedkommende at der under Hensyn til de ganske særlige Omstændigheder, der upaaregnet havde medført Dyrskuets Henlæggelse til Søndagen, for Justitsministeriets Vedkommende intet fandtes at erindre imod, at Politiet ikke skred ind, for saa vidt Forretningerne holdtes aabne fra Kl. 4 Eftermiddag.
>
> Svenning Rytter. / Lucas.

Justitsministeriets undvigende Svar paa vort direkte Spørgsmaal, om der findes Hjemmel for Dispensation, fastslaar til Overmaal, at dette ikke er Tilfældet, og Justitsminister Rytter har altsaa som vi formodede det fulde Ansvar i denne Sag. Udenom Lovene uden Hjemmel af nogen Art sætter Justitsministeren Helligdagsloven ud af Kraft, og overtræder derved Landets bestaaende Love, som han netop som Landets højeste Øvrighedsperson er sat til at overvaage.

Dette turde dog være Toppunktet af det tilladelige, og det er ikke mindre end en Skandale, at en saadan Fremfærd kan finde Sted, ligesom de Konsekvenser denne Affære aabner Udsigt til, er saa foruroligende, at der fra Medhjælpernes Side paa det kraftigste maa protesteres og nedlægges Indsigelse overfor det Skete. Hvad vil det nemlig sige, at Justitsministeriet uden Hjemmel dispenserer fra Lovene? Det vil betyde, at Helligdagsloven gøres ganske illusorisk, thi der kan let indtræffe andre Tilfælde, hvor D'Herrer Principaler anser det fornødent at holde deres Butikker aabne paa Helligdage, ligesom de Handlende i andre Byer kan kræve den samme Ret som de Viborg-Købmænd, og Praksis er skabt, hvis der ikke straks og energisk gøres Indsigelse der imod.

Desværre er der ikke Adgang til at faa Justitsministerens Lovovertrædelse indbragt for Domstolene, idet Ministeren efter Grundloven ikke kan indklages for disse, men til det sidste vil vi protestere mod et saa groft Embedsmisbrug, som her har fundet Sted, og vi hverken kan eller vil finde os i, at Landets øverste Myndighed i Kraft af sin Ansvarsfrihed tilsidesætter og lader haant om de Love, som Landets lovlige Regering har vedtaget til Beskyttelse af enkelte Befolkningsklasser, ligesom vi nedlægger vor dybeste Protest mod Justitsministeriets Forsøg paa at rokke ved den Retssikkerhed, som de bestaaende Love hver for sig yder Befolkningen.

Prisniveauet.

En Stigning fra 142 til 162 %.

DET med megen Spænding imødesete Pristal pr. 1. Juli foreligger nu fra Statistisk Departement. Det viser sig at vore Forudsigelser om en fortsat Stigning slog til, idet Tallet opgives til 162 % i Modsætning til 142 % den 1. Jan.

Som det vil være bekendt er Grundprincippet i Beregningerne, at man er gaaet ud fra Forbruget i en Husholdning, saaledes som dette var før Krigen, og derefter har beregnet, hvad dette Forbrug vilde koste, betalt med de til de forskellige Tidspunkter gældende Priser. Det Forbrug, som er benyttet ved Beregningerne, er opstillet i Overensstemmelse med Statistiken over Husholdningsregnskaber for Arbejderfamilier i Hovedstaden paa gennemsnitlig 5 Personer og med en samlet aarlig Udgift i 1914 paa gennemsnitlig 2000 Kroner.

Efter de sidst foretagne Beregninger stiller Udgifterne sig saaledes, sammenlignet med Priserne i 1914:

	Juli 1914	Jan. 1920	Juli 1920
Fødevarer:	Kr.	Kr.	Kr
Flæsk, Kød og Paalæg	234	704	684
Mælk, Ost, Æg	290	424	358
Margarine, Smør og Fedt		345	349
Fisk, fersk og salt	30	52	50
Brød	153	314	317
Mel, Gryn og lign.	33	107	116
Kartofler, Grønsager, Frugt	54	122	183
Sukker, Urtekram, Øl m. v.	156	319	351
Tilsammen	950	2387	2408

	Juli 1914	Jan. 1920	Juli 1920
Klæder, Fodtøj, Vask	270	899	959
Bolig og Vedligeholdelse	330	477	506
Brændsel og Belysning	100	392	563
Skatter, Kontingenter og lign.	210	375	476
Andre Udgifter	140	308	322
Tilsammen	1050	2451	2826
Ialt	2000	4838	5234

Udgiftsstigning, beregnet i pCt. af Udgiften i Juli 1914 (Udgiften i Juli 1914 = 100).

Fødevarer	100	251	253
Klæder, Fodtøj, Vask	100	333	355
Bolig og Vedligeholdelse	100	145	153
Brændsel og Belysning	100	392	563
Skatter, Kontingenter og lign.	100	179	227
Andre Udgifter	100	220	230
Ialt	100	242	262

Det vil af ovenstaaende Tabel fremgaa, at et Normalbudget, der i 1914 var paa 2000 Kr., nu er steget til 5234 Kr., og at der siden Januar i Aar har været en Stigning paa ca. 400 Kr.

Procentvis opgjort har Stigningen været: For Fødevarer 153 %, for Klæder, Fodtøj og Vask 255 %, for Bolig og Vedligeholdelse 53 %, for Brændsel og Belysning 463 %, for Skatter, Kontingenter o. s. v. 127 %, for andre Udgifter 130 %, og den samlede Stigning for hele Budgettet udgør 162 %. Siden Januar er Indekstallet for Prisstigningen (Pristallet) herefter steget med 20 Points.

I Henhold til det saakaldte »Paaskeforlig« vil Arbejderne herefter opnaa et Tillæg af 13 Øre til Timelønnen, medens der ikke er opnaaet Enighed om Tidspunktet for Løntillægets Ikrafttræden, hvorfor dette Spørgsmaal vil blive afgjort af den »Den faste Voldgiftsret«.

Foranlediget af forskellige Forespørgsler skal vi endvidere gøre opmærksom paa, at Augustreguleringen ikke »automatisk« omfatter Handels- og Kontormedhjælperne, men kun de Fag, som ved Forliget i Foraaret fik deres Forhold ordnede ved Forligsmandens Mellemkomst. Imidlertid har Hovedbestyrelsen allerede besluttet at rette Henvendelse til Dansk Arbejdsgiverforening om Optagelse af Forhandlinger om Augustregulering og det kan betragtes som givet, at Forhandlinger kommer i Stand. Hvorvidt Forhandlingerne fører til noget Resultat, kan der derimod paa nuværende Tidspunkt intet siges, idet der endnu ikke har været afholdt Møde mellem Parterne.

Fanø, o Fanø.

SØNDAG den 1. August afholdt Esbjerg Afdeling Sommerstævne paa Fanø. Indbudt var de omliggende Afdelinger og fra Kolding og Varde havde Kolleger givet Møde.

Ved 1-Tiden samledes Deltagerne — ca. 200 — paa Dampfærgen, der i Løbet af en halv Times Tid førte dem over til den af Digterne besungne hvide Ø. Overfarten foregik under Musik og Sang. Ved Ankomsten samledes man under Esbjerg og Kolding Afdelings smukke Bannere og i Procession marcherede man fra Nordby tværs over Øen til Klitterne, hvor Deltagerne straks samlede sig om den flagprydede Talerstol.

Her bød Formanden for Esbjerg Afdeling, Lauritz Godsted Velkommen, idet han udtalte Ønsket om en fornøjelig og udbytterig Dag. For første Gang samles man i Dag paa Vestkysten til Demonstration for vor Sag, for første Gang viser man ved offentlig Procession at man tør være sit Medlemsskab bekendt. Lad det være en Spore for os, saaledes at vi næste Gang, vi samles, maa være endnu flere og endnu stærkere end i Dag.

Efter at Chr. J. Hendils friske Stævnesang: »Vær Velkommen, unge Kvinder, unge Mænd i Dag« var afsunget, gaves Ordet til Dagens Stævnetaler, Sekretær Harald Heie fra København, der udtalte:

»Naar vi en straalende smuk Sommerdag som denne samles til Fest, møder vi med Feststemning i vort Sind, og vi glemmer det daglige Livs Sorger og Bekymringer. Det er kun godt, men vi maa ikke lade vor Glemsomhed udstrække sig til de øvrige Dage af Aaret, og dermed lade alt blive som det er, hvad navnlig vi Handels- og Kontormedhjælpere er tilbøjelige til. Vi bør tværtimod erindre os, hvorledes de Forhold er, som vi til daglig maa leve under, bør erindre os den rasende Modstand, som vor Organisation mødte i sit Arbejde for Medhjælperstanden, og det Overmod fra Principalernes Side, der til Tider syntes at skulle kvæle ethvert Fremskridt. Nej, vi bør i de feststemte Stunder erindre Bjørnsons Ord:

Dog Fred er ej det bedste,
men at man noget vil.

Vil Handels- og Kontormedhjælperne da noget! Er de ikke fuldkommen ligegyldige overfor Dagens brændende Spørgsmaal? Venter de ikke, at de som Aladdin skal faa Frugterne tilkastede?

Centralorganisationen fik under Krigen uanede Muligheder for at højne Medhjælpernes Kaar, og Mulighederne blev udnyttede. Principalernes Holdning ved Krigens Begyndelse og siden tjente til at aabne Øjnene hos vore Standsfæller for, at de maatte stole paa sig selv, og den store Tilgang til Organisationen begyndte. Derved skabtes Basis for organisatorisk Indgriben, og gode Resultater blev Frugten heraf. Men det maa siges, at de ydre Forhold har været os gunstige, og vi har haft Medvind i vort Arbejde. Derfor har Organisationen ikke behøvet i saa høj Grad at kræve den personlige Indsats af den enkelte Medhjælper, der gør Erhvervelserne dyrebare.

Desværre kan vi ikke forvente, at dette skal vedblive. Man opnaar i det lange Løb intet uden gennem strengt, maalbevidst Arbejde, og vi har allerede begyndt at mærke, at den kommende Tid paa dette Omraade vil adskille sig fra den forløbne.

Vi kan ikke forvente, at Principalerne godvilligt vil indrømme os højere Lønninger, saasnart Dyrtidsstigningen hører op. Langt snarere vil man kræve, at Lønningerne skal nedsættes i Forhold til de faldende Priser. Mod noget saadant maa vi være paa Post, thi vi er ikke naaet saa langt op med Lønningerne, som vi skal, og kan derfor mindst tænke os en Reduktion.

Det er derfor en falsk Forestilling, de Medhjælpere har, der mener, at de nu prægtigt kan undvære Organisationen, da de jo har opnaaet, hvad de vilde. Ganske bortset fra, at vi ikke er naaet langt nok frem, saa er det ikke »fair« at reservere sig, naar man selv er forsynet, og lade alle de andre i Stikken, der intet har faaet.

Men det gælder om at forstaa, at Kampen først for Alvor begynder nu, at det nu gælder om at gøre den personlige Indsats, og at vi derfor maa være klare over Sammenholdets og Fælleskabets Betydning.

Centralorganisationens Stifter Axel Gundel's Valgsprog var: »Sin Stand skylder man Standsfølelse«. Lad dette Valgsprog være gældende for os, lad os kaste Sløvheden over Bord, og vende os fra Egoistens glædesløse Tilværelse til Arbejdet for Standens Fremgang og Højnelse. Da bygger vi Organisationens mægtige Bygning op i Solen, den der beskytter de svage, styrker de stærke, under hvis Tag de syge søger Læ, og de sunde udhviler sig til fortsat Gerning.

For Standsfølelsen vil vi kæmpe, med Standsfølelse vil vi arbejde. Derfor et Leve for Standsfølelsen.«

Efter Talen, der modtoges med Bifald, samledes Deltagerne om et fælles Kaffebord paa Missionskurhotellet. Her holdtes flere Taler, og forskellige Sange blev afsunget. Derefter spredtes man en Times Tid langs Stranden og i Klitterne, men Kl. 5½ samledes man paany for at indtage den medbragte Aftensmad, hvilket skete under munter Skæmt.

Endnu engang luftede man sine Faner i Procession tilbage til Nordby, hvorfra Færgen førte de glade Handels- og Kontormedhjælpere tilbage til Esbjerg, hvor Dagen sluttede med et stilfuldt Bal paa Hotel Spangsberg.

Alt i alt blev det en festlig og begivenhedsrig Dag, som Deltagerne med Glæde vil mindes. Fanø, o Fanø, hvor er du dog skøn — — —. R + H.

Pressen om Stævnet i København.

DET store Stævne i København den 8. August maa alt i alt siges at have faaet en god Presse, saavel i København som i Provinsen, omend det synes, som de københavnske Højreblade er blevet bange for Organisationen og helst vil tie Stævnet ihjel, thi de indeholder nemlig ikke et Ord om dette.

»Politiken« bringer et Billede af Processionen gennem Byen og skriver som Indledning til sit fyldige Referat:

»Det var noget af et Eksperiment, Handels- og Kontormedhjælperne havde indladt sig paa i Gaar. Ganske vist var det ikke det første Sommerstævne, Foreningen afholdt, men det har aldrig før været prøvet at lade København være Samlingsstedet for hele den sjællandske Handelsungdom. Dog, det lykkedes. Det var et anseligt Tog, som med vajende Bannere og under fuld Musik marcherede ad Studiestræde, over den nye Gl. Kongevej Bro til Trommesalen og videre ad Vesterbrogade til Søndermarken.«

Saavel Eftermiddagsbladene »B. T.«, »Aftenbladet«, »Klokken 5« og »Ekstrabladet« som »Dagbladet for Industri og Haandværk« refererer Stævnet upartisk, medens »Arbejdet« søger at slaa politisk Mønt

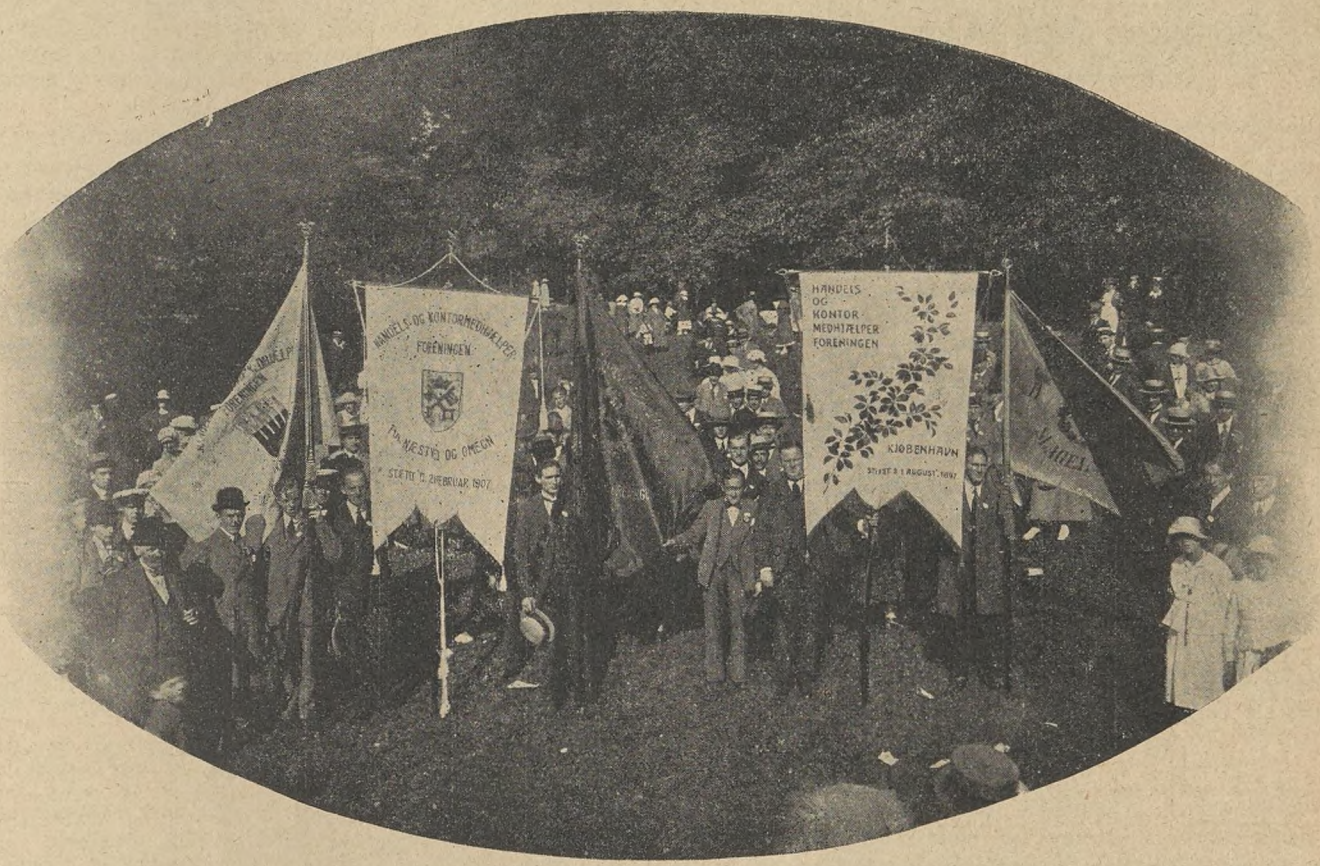

VORE FANER VED KØBENHAVNER-STÆVNET.

Forud for Stævnet havde de fleste Blade i København vist deres Velvilje ved at optage de udsendte Meddelelser, og flere Blade havde sendt Referenter til Stævnet, ligesom flere Pressefotografer optog Billeder af dette.

Af den københavnske Presse skriver »Social-Demokraten«, der bringer 2 Billeder, i sit 3-spaltede Referat bl. a.:

»Handels- og Kontormedhjælpernes Organisation har først i de seneste Aar vundet Fodfæste paa de rigtige Fagforeningsprincippers Grund og er ogsaa først i de senere Aar kommen rigtig i Vækst.

Til Gengæld er den ogsaa vokset med Drivhusfart, saa at den nu er en af Danmarks allerstørste Fagorganisationer. Fortidens »Flipproletariat« eksisterer ikke mere. Handelens Arbejdere har strøget den honnette Ambition af sig og har meldt sig til enig Kamp for menneskeværdige Kaar.

Stævnet i Gaar blev et levende Vidnesbyrd derom.. Det var en stærk Organisation, som mønstrede sine Kærnetropper. Og det var Skarernes Selvfølelse, der gav hele Stævnet sin festlige Farve.«

af en Tale, som Redaktør Johs. Fog-Petersen holdt ved Festmiddagen.

I Provinsen omtales Stævnet i alle de socialdemokratiske Blade, og særlig udførlig i »Demokraten«, Aarhus og »Fyns Social-Demokrat«, medens »Roskilde Tidende« med flere Blade bringer velvillige Notitser derom. De fremkomne Artikler viser til fulde, at Stævnet har vakt Opsigt ud over Landet og fastslaar tillige Stævnets Succes.

Det er derfor ikke noget Under, at »Privatfunktionærforeningen« er blevet ond og har inspireret Højres Provinskorrespondance til et hadsk Angreb paa Organisationen og en fuldstændig løgnagtig Omtale af Stævnet, der skildres som en mislykket Forestilling. Under Overskriften »G. S. Handels- og Kontormedhjælpernes Centralorganisation« udsendes et forvrænget, perfid Referat, hvori man ikke undser sig for at fremsætte personlige Fornærmelser mod Redaktør Fog-Petersen, foruden den sædvanlige Nedrakning af Organisationen og Forretningsfører Jens Johansen medens

man blotter sit Ukendskab til Stævnets Forløb med at skrive, at »det nok var smaat bevendt med Tilslutningen«. Skarnbøttens Bundfald er en Opfordring til at søge over i den »faglige« (!) Privatfunktionærforening, men vi kunde tænke os, at Medhjælperne gennem Artiklen, der har fundet Optagelse i adskillige Højre-Sprøjter i Provinsen, netop vil have en Virkning, der er stik modsat den tisigtede.

Et Bevis paa Stævnets udmærkede Forløb er de københavnske Højreblades Tavshed thi man kan være evig forvisset om, at en Fiasko ikke vilde have gaaet upaatalt hen. Iøvrigt er vi selv udmærket godt tilfreds med Stævnet og dets Forløb, og Højres Provinskorrespondances mavesure Betragtninger har kun forhøjet denne Tilfredshed.

Strejken hos Akts. Frichs.

Skruebrækkerne ekskluderet.

STREJKEN hos A/S Frichs, Aarhus fortsættes uden Hensyn til, at nogle daarlige Medhjælpere har været lave nok til at snigløbe deres Kammerater og af Hensyn til egen Fordel har ydmyget sig til at trygle Direktøren om Tilgivelse for den Forbrydelse at forlange mere i Løn. Selv om disse hæderlige Anstrængelser for at ødelægge Medhjælpernes møjsommeligt opnaaede Medbestemmelsesret, selvfølgeligt har svækket vor Kamp mod A/S Frichs, er det dog ikke lykkedes at knække Modet hos de tilbageblevne strejkende Medhjælpere, og disse har med Foragt afvist Tanken om at hæve Strejken, selv om Konsekvensen heraf vilde være blevet, at Arbejdsgiverforeningens Boykotning af dem, dermed blev hævet.

Vore trofaste Medlemmers Standpunkt i denne Sag fortjener den højeste Paaskønnelse, og det er en Selvfølge, at Organisationen paa bedste Maade vil staa dem bi i deres Beslutning. Det er derfor fortsat forbudt vore Medlemmer at tage Plads hos A/S Frichs, men Afdelingerne bør desuden gøre alt for, at heller ikke uorganiserede Medhjælpere lader sig engagere til Firmaet.

Skruebrækkerne.

Iøvrigt skriver Afdelingen under 18. August:

Nedennævnte Medlemmer er efter eenstemmig Vedtagelse af Afdelingens Generalforsamling ekskluderet af Afdelingen:

32632 P. Chr. Jensen.
6787 Karl Viggo Langhoff.
25031 Marie Guldberg.
25379 Søren Sørensen.
25864 M. Jacobsen.
27124 Ragnhild Nielsen.
29385 Carl Gøtzsche.
37642 Ellen Degn.
43153 N. P. Nielsen.
43154 Alfred Petersen.
43156 M. N. Noersgaard.

For førstnævntes Vedkommende gælder, at han har arbejdet i Fællesforeningen for Danmarks Brugsforeninger og for de andre, at de har faldet deres strejkende Kammerater hos A/S Frichs i Ryggen og genoptaget det nedlagte Arbejde.

Jeg beder Centralorganisationens Medlemmer have Opmærksomheden henvendt paa disse »Samfundets Støtter«.

Det vilde i alle Tilfælde være meget ubehageligt at faa dem som Arbejdskammerater.

Gustav Pedersen,
Formand for Aarhus Afdeling.

C. O. kontra „De samvirkende Fagforbund".

Der er sikkert mange, der vil give Em. Henriksen Ret i, at C. O. bør være i nær Føling med den øvrige Arbejderklasse; ogsaa jeg hylder samme Anskuelse, men jeg staar sikkert ikke derfor alene om at hævde, at C. O. ikke bør indmeldes i »D. s. F.«. Min Opfattelse er, at C. O. som nu, saa udmærket kan staa paa egne Ben, og at den, ogsaa uden Indmeldelse, ganske udmærket i paakommende Tilfælde kan staa solidarisk med alle andre Arbejdere.

Jeg har ikke saa forfærdelig stor Kendskab til »D. s. F.«s Virksomhed, men det staar for mig, at C. O. uden at være indmeldt i »D. s. F.« har den største Bevægelsesfrihed, og at vor udmærkede Bestyrelse nok paa bedste Maade skal vide hvad og hvilket der gavner os bedst, uden at vi behøver Indmeldelse i »De samvirkende Fagforbund«.

Chr. Hebsgaard.

Fra vor Centralledelse.

Beretning for Juli Maaned.

JULI MAANED har været præget af Sommertrætheden, som sædvanligvis giver sig Udslag i en Stilstand og Standsning i Fremgangen. Til Trods herfor er

Agitationen

drevet ved Møder i Nykøbing S., hvor Harald Heie talte, medens Stævner er afholdt i Frederikshavn (Svend Rosendal talte), Silkeborg (Julius Hansen talte) og Odense (Peter Wraae og Gustav Petersen talte).

Indmeldelsernes Antal har været 424. Heraf har Sønderborg 126, København 86, Haderslev 51, Nakskov 15, Aarhus 13, Toftlund 12, Vejle 10, Aalborg og Randers hver 8, Korsør og Nykøbing M. hver 7, Esbjerg og Odense hver 6, Frederikshavn, Kolding og Ribe hver 5, Holstebro, Samsø og Viborg hver 4 og Direkte 3. Desuden har en Række Afdelinger indsendt 1 og 2 Indmeldelser.

Lønarbejdet.

Der er i Maanedens Løb givet Tilladelse til Optagelse af Forhandling om Overenskomst med følgende Firmaer:

København: Farvehandlerforeningen, Skandinavisk Skotøjsmagasin, Th. Møller, A/S De danske Vin- og Konservesfabriker (Kontorpersonalet) og Importøren A/S.

Provinsen: Forsikringsforeningen »Fremtiden«, Aalborg, Kallundborg Købmandsforening, Kallundborg, Rudkøbing Handelsstandsforening, Rudkøbing, Halskov Brugsforening, Valdemar Sørensen, Korsør og Samsø Handelsforening.

Af de afsluttede Overenskomster skal fremhæves:

Andersen & Meyer (Arbejdsgiverforeningen), (Københavns Elektr. & Belysningsmedhj. Afd.), omf. 6 Medl.

Arbejdstid: 48 Timer ugentlig. Løn: Mdl. Medhj. (4 Aar, 18 Aar) 2800—3100—3500—3800—4200—4600—4900—5000 Kr. pr. Aar, kvdl. Medhj. (3 Aar, 18 Aar) samme Satser ÷ 20 %. Løber fra 1. Juni 1920 til en 1. Juni.

M. E. Grøn & Søn (Arbejdsgiverforeningen), (Kbhvns. Manufaktur Afdeling), omfatter 52 Medlemmer.

Arbejdstid: 48 Timer ugentlig. Alle Lønninger under 4000 Kr. aarlig hæves med 30 %. Alle Lønninger over 4000 Kr.

aarlig hæves med 25 %. Løber fra 1. Juni 1920 til en 1. Juni.

Sæbefabriken Blaagaard A/S (Københavns Sæbe- & Parfumeriafd.), omfatter 47 Medlemmer.

Arbejdstiden er fra Kl. 8 til lovbefalet Lukketid. 2 halve Fridage om Maaneden. Løn: For Ekspeditricer 195 Kr. pr. Maaned + 2 %, dog mindst 35 Kr., for Medhj. (d. v. s. Elever, 17 Aar) 125 Kr. pr. Maaned stigende med 25 Kr. pr. Aar, for Afløsningsdamer 200 Kr. pr. Maaned. Løber fra 1. Juli 1920 til 1. Juli 1921.

Halskov Brugsforening (Korsør Afdeling) omfatter 4 Medlemmer.

Arbejdstiden er fra 7—6, Fredag til 7 og Lørdag til 9. Spisetid 2 Timer daglig. Løn: Lærlinge 100—125—150 Kr. pr. Md., mdl. Medhj. 250—275—300—350—400 Kr. pr. Md., kvdl. Medhj. 200—220—240—260—300 Kr. pr. Md. Løber 1 Aar fra 1. August 1920.

Køge Andels-Svineslagteri (Køge Afdeling), omfatter 4 Medlemmer.

Arbejdstid: 48 Timer ugentlig. Løn: Elever 75—100—125—175 Kr. pr. Md., udl. Medhj. 230—260—285—310—350—375—400 Kr. pr. Md., kvdl. Medhj. samme Satser + 20 %. Løber fra 1. Juli 1920 til en 1. Juli.

Lønaftale er afsluttet med Maypole Dairy Co., København.

Efter nogen Korrespondance med Dansk Arbejdsgiverforening har denne maattet indvilge i at deltage i en Forhandling om Augustregulering, saafremt Dyrtiden pr. 1. Juli yderligere er steget, uden at man dog paa Forhaand har villet binde sig til at yde noget Dyrtidstillæg.

Konflikter.

Der har i Maanedens Løb været varslet Strejke overfor Firmaet Jørgen Petersen & Co., som ikke vilde efterkomme en Voldgiftskendelse, samt overfor Firmaerne M. E. Grøn & Søn, Andersen & Meyer, Th. Møller, Arnisan Co., Dansk Aktieselskab Siemens Schuckert, København samt Manufakturhandlerne i Skern og Tarm, med hvem det ikke havde været muligt at faa Overenskomst i Stand.

Hos Arnisan Co. traadte Strejken i Kraft den 31. Juli ved normal Arbejdstids Ophør, men allerede den 4. August anmodede Firmaet om Forhandling, og der opnaaedes en Overenskomst, hvorved Strejken hævedes. Arbejdet genoptoges den 5. August Kl. 12 Middag og de strejkende bliver intet afkortet i deres Løn for Strejkedagene.

Med Firmaet Siemens-Schuckert var der ved Maanedens Slutning endnu ikke opnaaet Enighed, men 2. Varsel blev dog ikke afgivet. Alle de øvrige Strejkevarsler toges tilbage, da en tilfredsstillende Ordning blev opnaaet.

Firmaet C. Schønemann, Nyborg er blokeret for Tilgang af Arbejdskraft, da det har nægtet at forhandle med Organisationen.

Af Strejker, der var varslet inden Maanedens Begyndelse, aflystes Lauritz Nielsen, Roskilde og Viggo Andersen, Hillerød.

Voldgiftssager.

En Voldgiftssag mod A/S C. P. Lauritzen & Co. angaaende et Medlems Lønforhold, afgjordes ved Opmandskendelse saaledes, at nævnte Medlem fik tilkendt Provision efter Organisationens Paastand. Desuden idømtes Arbejdsgiverforeningen Sagens Omkostninger. — Opmanden var Byretsdommer N. H. Glarbo.

I en Sag om Ferie til et Medlem, der havde været ansat 11 Maaneder hos Dansk Kaffe- og Koloniallager, og derefter var afskediget, dømtes Firmaet til at yde vort Medlem en Erstatning af Kr. 12,50 for hver Dags Ferie, han havde mistet, samt 100 Kr. i Omkostninger. — Her var Opmanden Professor Dr. jur. K. Sindballe.

Retshjælpen.

Der er i Maanedens Løb bevilget Retshjælp til: 42182 Ellen Lund ctr. M. Vangsgaard, Thisted (Restgage Kr. 100,00), 16063 Fr. M. Nielsen ctr. L. Sørensen, Middelfart (Restgage Kr. 70,00), 24354 A. E. Hellemann ctr. L. & N. Andersen, København (Gage Kr. 841,68), 37099 Ellen Thorsen ctr. Kioskkontoret, Odense (Gage og Kostpenge Kr. 102,00), 20063 Hans Peter Sørensen ctr. A. Reimann Hansen, København (Gage Kr. 1138,78), P. Ravnsø, Aarhus ctr. 3326 M. Rasmussen (et Provisionsspørgsmaal), 45651 A. Andersen ctr. S. P. Petersen, Randers (Restgage for Juli), 5593 Johs. Rørhmann ctr. C. J. Christensen, København (Rejsegodtgørelse m. m. Kr. 87,00).

Afsluttet er Sagerne: 36073 Edith Christensen ctr. Damgaard Møller, Skive (betalt uden Dom, Gage Kr. 50,00), 31894 Janus Dyhr ctr. Brødrene Hansen, Fredericia (forligt med Kr. 350,00), 34272 F. W. Rasmussen ctr. L. Olsens Sønners Læderfabrik, Valby (forligt med Kr. 375,00 og Renter Kr. 1,56), 37481 R. Petersen ctr. Bjarne Eichhoffs Hovedoplag, København (forligt med Kr. 600,00), 44073 Helga Hansen ctr. Kongensgades Varehus, Odense (tabt), 28552 Chr. Jørgensen ctr. Franz Hopf, København (tabt) og 13456 Axel Worm ctr. Sigurd Christensen, Hobro (tabt), 14456 Carl Tønners ctr. Brdr. Andersen, Odense (hævet mod Betaling af Restgage Kr. 120,00).

Appelleret til henholdsvis østre og vestre Landsret er Sagerne 28552 Chr. Jørgensen ctr. Franz Hopf, København og 13456 Axel Worm ctr. Sigurd Christensen, Hobro.

Nægtet Retshjælp er 46531 Johannes Hansen ctr. Carl Knudsen, København.

Ordnede i Mindelighed er Sagerne: 6625 Victor Jensen ctr. W. J. Kalis Wzn. & Co.s Baggermaatschappy, København (1 Maaneds Gage Kr. 300,00), 26134 K. Schultz ctr. Dansk Dampskibsrhederiforening, København (3 Maaneders Gage), 18830 Anna Poula Poulsen ctr. Aug. A. Vaupel, København (Provision Kr. 100,00), 8733 S. P. V. Henningsen ctr. A/S Hans Schourup, Aarhus (Restgage) og 31993 Kruse ctr. Margarinefabriken »Nova«, Odder (1 Maaneds Gage Kr. 250,00).

Den af vestre Landsret afsagte Dom i Sagen Dansk Svovlsyre- og Superphosphatfabrik, Aalborg ctr. vore strejkende Medlemmer er af Firmaet appelleret til Højesteret.

Forskelligt.

Nyt Hovedbestyrelsesmedlem. Ved et Møde i Aabenraa den 18. Juli valgtes Georg Hintze, Haderslev som Medlem af Hovedbestyrelsen, medens M. Jepsen, Sønderborg valgtes som Suppleant.

Forretningsudvalgsmøder er afholdt 3., 15. og 28. Juli.

Cirkulærer Nr. 52—56 angaaende Konflikter, Amts- og Retskontorernes Fællesklub, Ekstraskriverne ved De danske Statsbaner m. m., er udsendt.

Arbejdsløshedskassen

har for Juni udbetalt Understøttelse for 5548 Dage a Kr. 2,00 og for 407 Dage a Kr. 2,50, ialt for 5955 Dage med Kr. 12113,50.

Der indgik i Juni 190 Begæringer, hvoraf anerkendtes 179, medens 7 nægtedes og 4 udgik.

Medlemstilgang 424.

Conto pro diversi.

KØBESTÆVNET I FREDERICIA.

Fredericia Dagblad indeholdt den 6. August en Opfordring fra 8 navngivne Udstillere til at holde Købestævnet lukket om Søndagen. Under Henvisning til den lovpaabudte Søndagslukning for Forretninger og til at Købestævnet tager Sigte paa Fremskridt gør man sig til Talsmand for, at Stævnet ikke paa dette Punkt trækker Udviklingen tilbage; thi, anfører man, det store Flertal af Udstillerne har næppe haft nogen Glæde af at være bundet til Udstillingspladsen paa en Søndag.

For Medhjælperne er der kun Grund til Tilfredshed over at dette Krav rejses, thi mange af dem maa ofre deres Helligdag paa Købestævnet.

8-TIMERS ARBEJDSDAGEN.

Detailhandlernes Repræsentantskabsmøde i Roskilde beskæftigede sig ogsaa med dette Spørgsmaal, der refereres saaledes i »Dansk Handelsblad«:

»Formanden: Denne Sag foreligger nærmest til Efterretning, idet jeg formener, at Repræsentantskabet ligesom Kongressen i Fjor ikke finder, at Tiden ikke er inde til ved Lov at fastsætte en 8-Timers Arbejdsdag.

Repræsentantskabet gav enstemmig sin Tilslutning til Formandens Udtalelse.«

Derefter maa man jo forvente, at Detailhandlerne snarest fremsætter Krav om lovfæstet 8-Timers Arbejdsdag, men desværre viser det sig nok, at Detailhandlerne har ment

akkurat det modsatte af, hvad de har vedtaget — i hvert Fald af det, der fremgaar af Referatet.

HOVEDBESTYRELSEN

afholdt Møde paa Hovedkontoret i København Lørdag den 21. og Søndag den 22. August, hvor en Række vigtige Sager forelaa til Behandling. Referat vil fremkomme i næste Nr. af vor Tidende.

Løbende Konflikter.

A/S Frichs, Aarhus.

Strejken fortsættes uforandret, og Firmaet er fortsat blokeret.

A/S Dansk Svovlsyre- og Superphosphatfabrik, Aalborg og Nørresundby

er ligeledes fortsat blokeret for Tilgang af Arbejdskraft.

Johs. Bork, Aarhus Kafferisteri, Aarhus,

er fortsat blokeret.

A/S Det københavnske Reassurance Comp.,

Tordenskjoldsgade 30, København, er fortsat blokeret og det samme gælder

Sagførerne V. Beck & O Rasmussen, E. Ejlersgaard, Hj. Jensen og G. Møller, Middelfart samt N. Hilling, Ejby.

Forinden Forholdene hos ovennævnte Firmaer maatte være ordnede paa en for os og vore paagældende Medlemmer tilfredsstillende Maade, er det forbudt vore Medlemmer at modtage Plads i disse. Jens Johansen.

Varslede Strejker.

Købmand Valdemar Sørensen, Korsør.

Denne Købmand har ikke villet afslutte Overenskomst med vor Korsør Afdeling, hvorfor 2. Varsel om Strejke fra og med 31. ds. er afgivet.

A/S H. Steensens Margarinefabrik, Vejle, og **Margarinefabriken »Alfa« A/S, Vejen.**

Der er afgivet 2. Varsel om Strejke overfor disse to Margarinefabriker, da det ikke lykkedes at forny den udløbne Overenskomst.

Pagh & Quist-Petersen, Esbjerg.

Da Firmaet har afbrudt de paabegyndte Forhandlinger og desuden forfølger vore Medlemmer, har vi afgivet 2. Strejkevarsel.

Forinden nærmere Meddelelse fremkommer fra Undertegnede, er det forbudt vore Medlemmer at tage Plads i ovennævnte Virksomheder. Jens Johansen.

Blokade.

Revisions- og Forvaltningsinstitutet, Bispensgade, Aalborg

(Direktør Arfeldt). Firmaet forbyder Medhjælperne at være Medlemmer af Organisationen, hvorfor Firmaet er blokeret.

C. Schønemann, Nyborg.

Dette Firma har nægtet at indgaa paa Forhandling med vor Afdeling i Nyborg og har desuden afskediget et af vore Medlemmer, hvorfor Firmaet er blokeret.

Det er saaledes vore Medlemmer forbudt at tage Plads i ovennævnte Firmaer, forinden Forholdene er ordnede og Meddelelse herom fremkommer fra Organisationen.

Jens Johansen.

Aflyste Strejker.

Rudkøbing Handelsstandsforening.

Overfor denne Forenings Medlemmer har der været afgivet 2. Varsel om Strejke fra 31. ds., men da der nu er afsluttet Overenskomst, er Strejken aflyst.

Vilh. Ørnshøj, Aalborg.

Firmaet har meldt sig ind i Dansk Principalforening og har tiltraadt Overenskomsten med Principalforeningen, hvorfor den overfor Firmaet varslede Strejke er aflyst.

Det er derefter atter tilladt vore Medlemmer at tage Plads i ovennævnte Firmaer. Jens Johansen.

Fra Centralorganisationen.

Meddelelser fra Afdelingerne, der ønskes optaget under denne Rubrik maa være Redaktionen i Hænde senest 10 Dage før Bladet skal udkomme.

Korsør. Afdelingen har siden 1. Maj d. A. haft en Tilgang af 21 Medlemmer, og desuden foregaar der for Tiden en livlig Lønbevægelse. Denne har allerede medført, at der er oprettet Overenskomst med Halskov Brugsforening.

N B. Medlemmerne bedes indbetale deres Kontingent ved første Opkrævning, da det ellers vil have til Følge, at alle Rettigheder fortabes ved evt. Arbejdsløshed.

Bestyrelsen.

Mandag den 10. Maj Kl. 7¾ pr. afholdtes offentligt Møde paa Hotel Korsør, saavel organiserede som uorganiserede Medhjælpere var indbudte.

Som Følge af en forudgaaende kraftig Agitation var der kommen ca. 80 Medhjælpere tilstede. Som Taler mødte Hr. Henry Fetterlein, København, og efter at Formanden Hr. Osv. Christiansen havde aabnet Mødet og budt Velkommen, holdt Hr. Fetterlein et timelangt udmærket Foredrag, der paahørtes med stor Interesse.

Formanden takkede derefter Taleren for det udmærkede oplysende Foredrag, hvorefter han gav Ordet til Hr. Carøe, som ligeledes rettede en Tak til Hr. F., hvorefter han i en lille kort Tale supplerede det indledende Foredrag med forskellige Oplysninger om Dyrtiden.

Desuden havde D'Herrer Sv. A. Christiansen og Osv. Christiansen Ordet for korte Bemærkninger, hvorefter Mødet sluttede.

Ved Medlemsmødet den 2. Juni drøftedes Sommerstævnet indgaaende og en kraftig Agitation for Tilgang planlagdes.

Torsdag den 1. Juli Kl. 7¾ pr. afholdtes Medlemsmøde paa Hotel »Korsør« i Anledning af Foreningens Stiftelsesdag. Der var ca. 30 Medlemmer tilstede.

Formanden Hr. Osv. Christiansen bød Velkommen, hvorefter han i et langt Foredrag fortalte om Foreningens Stiftelse, hvilke Vanskeligheder den havde haft at kæmpe med, og omtalte de forskellige Tillidsmænd, som Foreningen havde haft i Aarets Løb.

Efter Foredraget samledes man om et fælles Kaffebord i Hotellets hyggelige Have og tilbragte en Timestid i fornøjeligt Samvær. Chr. Sørensen, Sekretær.

København. Til Defektriceklubbens Medlemmer!

Overenskomsten med den nye Lønskala og Dyrtidstillæg kan afhentes hver Fredag Aften mellem Kl. 8—9 paa Kontoret, Værnedamsvej 8. Karen Lodal, Klubformd.

Ribe. Afdelingen afholdt ekstraordin. Generalforsamling Onsdag den 4. August. Til Formand valgtes Chr. Boldt medens Frk. Lorentsen valgtes til Kasserer. Som Medlemmer af Bestyrelsen valgtes d'Herrer Hynemond og Enevoldsen samt Frk. Feddersen. Til Sekretær genvalgtes Frk. Bro og til Revisorer d'Herrer T. C. Hagen Jespersen og Hansen. Det vedtoges at yde Kassereren et Honorar af 50 Kr. aarlig samt Kontingentfrihed. Generalforsamlingen sluttede med fælles Kaffebord. Ebba Bro, Sekretær.

Den sorte Tavle.

Efternævnte slettes paa Grund af Restance (henholdsvis 2 og 3 Maaneder) og kan først optages paany efter at have betalt Gælden samt en Bøde til C. O.

39521 Hr. Axel Holt. 38528 Frk. Ragnhild Berthelsen. 40777 Hr. H. C. Møller. 40776 Hr. P. Bech Jensen. 46881 Frk. Karen Nielsen. Osvald Christensen.

Korsør, d. 14. Juli 1920. Formand.

Udgivet af Centralorganisationen. — Ansvarsh. Red. **Jens Johansen**, Gl. Kongevej 6. Kbhvn. B. — **Jensen & Rønager**, Dr. Tværg. 9. Kbhvn. K.

DANSK HANDELS- OG KONTORMEDHJÆLPER TIDENDE

ORGAN · FOR · CENTRALORGANISATIONEN · AF · DANSKE HANDELS- OG KONTORMEDHJÆLPERFORENINGER

Nr. 18. 15. September 1920. 20de Aargang.

1900 23. SEPTEMBER 1920

DET er den 23. September i Aar 20 Aar siden Centralorganisationen af danske Handels- og Kontormedhjælperforeninger blev stiftet ved et Delegeretmøde i Aarhus. Dette Møde var indkaldt af de dengang eksisterende jyske og københavnske Medhjælperforeninger, efter at der forud havde været ført en heftig Diskussion i »Vort Blad«, der var Organet for de jyske Foreninger, om Oprettelse af en særlig Centralforening for Jylland eller Tilslutning til den københavnske, udprægede radikale Bevægelse. Men Sammenslutningstanken sejrede, og da Solen den 23. September gik ned over Aarhus Bugten, var Centralorganisationen en Kendsgerning, ganske vist kun en spæd Spire, der ofte siden truede med at visne bort, men dog saa livskraftig, at den nu 20 Aar efter er vokset op til det store stolte Træ, under hvis løvrige Krone de fordums svage og forsvarsløse Medhjælpere kan søge Ly mod Uvejrets ødelæggende Storme.

I den Udvikling, som Centralorganisationen i de forløbne 20 Aar er undergaaet, ligger vel i og for sig Beviset for dens Eksistensberettigelse og endnu mere, for dens Nødvendighed; men det skyldes uimodsagt dens Stiftere, at det Program, der blev Rettesnoren for det unge Forbunds Arbejde, blev saa profetisk klart og koncist fastlagt allerede i Aarhus, at det med kun ganske enkelte Ændringer er Centralorganisationens Program den Dag i Dag. Og netop derfor er det, at der i de svundne 20 Aar trods indre og ydre Modgang kun har eksisteret een faglig Organisation i Danmark for Handels- og Kontormedhjælpere.

Det var den dybe Trang til en kraftig og handledygtig, faglig Organisation, der i 1897 drev en Haandfuld unge Kolonialmedhjælpere med K. Hintz i Spidsen ud af den hidtil dominerende Harmoniforening »Handelsforeningen af 5. Juni 1864« og ind paa Tanken om Oprettelsen af »De danske Handelsmedhjælperes Forbund«, som den første københavnske Forening blev benævnet. Denne Trang udsprang først og fremmest fra de elendige Forhold, hvorunder Handels- og Kontormedhjælperne dengang levede, idet de, underkastede Kost- og Logisystemet, den urimelig lange Arbejdstid saavel Hellig som Søgn og de usle Lønvilkaar, som Principalerne under Henvisning til den vordende Selvstændighed bød dem, fristede en umenneskelig og i social Henseende nedværdigende Tilværelse. Paa Baggrund af denne Elendighed, der forøgedes gradvis med den hastigt voksende Storhandels og Storindustris Fremtrængen, fortonede den ca. tyveaarige Arbejderbevægelses resultatrige Virksomhed sig dobbelt straalende og efterstræbelsesværdig, ligesom Frihedspustet ude fra den store Verden fyldte de fremadstræbende indenfor Standen med løfterige Drømme om en mægtig og uimodstaaelig Medhjælperbevægelse, der med et Slag skulde feje alt det gamle og mugne ud til Fordel for det friske nye.

Det var den samme dybe Trang, der senere i 1899 førte til Oprettelsen af en Forening i Aarhus, der efterhaanden efterfulgtes af Foreninger i flere jyske Byer, og uvilkaarlig opstod derigennem Ønsket om at knytte nærmere Forbindelse mellem de enkelte Foreninger og mellem Hovedstad og Provins. Det var dog ikke den samme Vej, man i København og Provinsen tænkte sig at betræde, da de københavnske Foreningers Formand Axel Gundel i Foraaret 1900 bgav sig paa Agitationsrejse til de jyske Byer. Det var nemlig med Skepsis, man fra Københavns Side betragtede de jyske Foreninger, og Hensigten med Gundels Rejse var at oprette nye Afdelinger i Tilslutning til »De danske Handelsmedhjælperes Forbund«. Det kom imidlertid til at gaa helt anderledes end begge Parter tænkte

sig, idet det lykkedes at komme til en Forstaaelse, saaledes at Gundel opgav sin Rejse. I Stedet for enedes man om at indkalde til et Delegeretmøde i Aarhus den 23. September 1900, og dette resulterede i Centralorganisationens Oprettelse.

Straks efter Delegeretmødet foretog Organisationens nyvalgte Forretningsfører Axel Gundel en Agitationsrejse gennem Jylland, hvorved Afdelingsantallet bragtes yderligere i Vejret, og Antallet af Medlemmer steg gennem det følgende Aar, saaledes, at der ved Slutningen af Aaret 1901 fandtes det efter Datidens Forhold ret anselige Medlemsantal af 1246. Ved Kongressen i Marts 1902 mødtes man derfor ogsaa med Begejstring over den lykkelige Udvikling, og Optimisme med Hensyn til Fremtiden var fremherskende hos alle Deltagerne i Kongressen. Paa denne rejste man de socialpolitiske Krav om Helligdagsarbejdets Afskaffelse, tidligere Butikslukning ved Lov og Lærlingelovens Revision.

Alt syntes saaledes at tegne sig lyst for den unge Centralorganisation, og med dette Indtryk drog Deltagerne hjem; men allerede faa Maaneder efter blev Forbundet ved Havnestrejken i København hvirvlet ind i Begivenheder, som nær havde gjort det fuldstændig af med Bevægelsen. Dette skyldtes, at Kontoristerne ved »D. F. D. S.« efter Ordre fra Direktøren optraadte som Strejkebrydere, hvad Organisationen paa det kraftigste tog Afstand fra ved store Protestmøder, der vakte voldsom Bevægelse blandt Offentligheden. Bevægelsen bredte sig til Provinsen og foraarsagede, at Handelsforeningen i Aalborg udstedte sin Lockout-Trusel overfor Organisationens Medlemmer. Dette blev Anledningen til en bitter Forfølgelse fra Handelsforeningernes og Købmændenes Side, og selv om Lockouttruslen ganske løb ud i Sandet, fremkaldte den dog et alvorligt Frafald, der fortsattes i de følgende Aar, saaledes at Forbundet i 1903—04 var nede paa et Medlemsantal paa omkring 500.

Til dette kom, at den nystartede »Pladsledighedsforsikring« maatte standse, og Axel Gundel, hvis Idé den var, opgav mismodig og træt sit Arbejde. Alt syntes tabt, og kun ved en Kraftanspændelse lykkedes det at holde Forbundet oven Vande. Det var Hovedbestyrelsesmedlemmerne Hyllested, Vilh. Hansen og Frk. Louise Larsen, der i Hovedbestyrelsen indbragte et Reorganisationsforslag, der forelagdes og vedtoges af en i den Anledning indkaldt ekstraordinær Kongres i August 1903.

Her valgtes Aage Hyllested som Formand og Chr. Ingvoldsen som Hovedkasserer, og nu gik det fremad igen, først ganske langsomt, men siden i stigende Tempo. Endnu var der dog indre Brydninger at overvinde, forinden man gled ind i roligt Leje, saaledes Uoverensstemmelserne mellem Hyllested og Hovedbestyrelsen, hvilket medførte at Chr. Ingvoldsen ved den ekstraordinære Kongres i Aarhus 1909 valgtes som Formand og siden, da Ingvoldsen i April 1911 parlamentarisk tvungen dertil ved ikke at faa sin Beretning godkendt af Hovedbestyrelsen maatte nedlægge sit Mandat som Formand.

Denne Begivenhed foranledigede Hovedbestyrelsen til paa eget Ansvar at konstituere daværende Bogholder i Vejle Jens Johansen som Forretningsfører og at overflytte Hovedkontoret fra Aarhus til København, hvilket provisoriske Skridt vel ikke undgik Kritik, men dog godkendtes af Kongressen i 1912, der enstemmigt genvalgte Jens Johansen som Forretningsfører.

Aarene 1912 og fremefter former sig som Arbejdsaarene, hvor nye Afdelinger oprettes, og Forbindelsen med Hovedkontoret styrkes og underbygges, medens man jævnt og støt sætter Medlemsantallet til Vejrs, og dermed naar vi op til 1914, det store Krigsaar, der i saa mange Henseender kom til at betyde Udgangspunktet for en ny Tidsregning.

I Pinsen 1914 vover man for første Gang Forsøget med at samle Medhjælperne fra det ganske Land til et festligt Stævne paa Himmelbjerget, med Repræsentation for de tyske Medhjælperforbund, men faa Maaneder efter drønede de første Kanonskud over Europa, og Krigsfaklens luende Brand afbrød brat Samarbejdet med udenlandske Fagfæller. Ogsaa herhjemme medførte Krigen Omvæltninger, hvis Følger ikke paa daværende Tidspunkt kunde forudses, thi Krigspaniken bragte Principalerne til ikke alene at glemme Moralens, men ogsaa Lovens Pligter. Men ved de Afskedigelser, Gagehalveringer og Annuleringer af Opsigelsesfrister, der derved blev Medhjælpernes Andel, gødes Næring til en Omvurdering i Medhjælpernes Syn paa Organisationsbevægelsen. Gennem de følgende Gullasch-Tider, hvor Medhjælperne bestandig blev sat til Side, medens Guldstrømmen gled ind i Principalernes aabne Lommer, styrkedes denne Opfattelse og bidrog i høj Grad til den Tilstrømning til Organisationen, som siden fandt Sted, da de gode Tider afløstes af de slette, og Arbejdsløsheden hærgede indenfor Medhjælpernes Kreds som ingensinde før. Da forstod Medhjælperne, at deres Plads var indenfor Centralorganisationen, ikke alene i forsikringsmæssig Forstand, men ogsaa — og navnlig — af den Grund, at det fagforeningsmæssige Arbejde først for Alvor kan tages op, naar en talmæssig stor Skare staar bag.

Forinden vi naaede saa vidt, at dette gik op for den store Masse, maatte vi dog endnu udkæmpe et Par indre Kampe, først paa Kongressen i 1915, hvor de københavnske Afdelingers Indmeldelse i Arbejdernes Fællesorganisation medførte et heftigt Opgør og senere ved den Bevægelse, de samme Afdelingers Agitation for Forretningsfører Jens Johansens Valg til Københavns Borgerrepræsentation i Marts 1917 forvoldte iblandt Provinsafdelingerne.

Det lykkedes dog til alt Held at finde et fælles Grundlag til en fredelig Afgørelse af dette Spørgsmaal, saaledes at Kongressen i 1918 kunde konstatere den ubrydelige Enighed, der er absolut nødvendig for den handledygtige Fagorganisation.

Ved samme Lejlighed tog Vilh. Hansen, der uafbrudt siden den 1. Juli 1901 havde røgtet det ofte brydsomme Hverv som Redaktør af »Dansk Handels- og Kontormedhjælper Tidende«, efter at Vald. Petersen, Aarhus havde fungeret fra 1. Januar 1901 til Juli samme Aar, Afsked som Redaktør for paa den ekstraordinære Kongres i Efteraaret 1919 helt at trække sig tilbage fra Hovedledelsen, hvori han uafbrudt havde haft Sæde fra Centralorganisationens Stiftelsesdag.

Faa Dage efter Kongressen 1918 fandt der en Begivenhed Sted, som skulde give Stødet til Organisationens faglige Gennembrud. Det var Firmaet Gyldendals Boghandel, Nordisk Forlag, der paa staaende Fod afskedigede den Medhjælper, der virksomst havde arbejdet for sine Kammeraters Indmeldelse i Organisationen. Affæren medførte et stærkt Røre blandt Personalet, og da endvidere fire Medhjælpere blev afskediget paa Grund af deres Stilling til Organisationen, kulminerede Stemningen i en øjeblikkelig Arbejdsnedlæggelse, der, trods Firmaets ihærdige Forsøg paa at skræmme Medhjælperne og snigløbe dem med nogle af deres egne Kammerater, førtes til en eklatant Sejr.

Dermed var den første Breche skudt i Modstanden og den ene faglige Overenskomst blev oprettet efter den anden, medens Medlemsantallet voksede sig tæt op mod de 30 Tusinde. Ofte maatte man gribe til Strejke, oftest blev det ved Truslen, men Centralorganisationen staar nu anerkendt som Medhjælpernes faglige Organisation, der veludrustet gennem Erfaringer og de fagretslige Overenskomster, der er afsluttet med Arbejdsgiverforeninger, er parat til at bygge videre paa sit sociale Rejsningsarbejde indenfor Medhjælperstanden.

Og saaledes staar Organisationen paa sin 20-aarige Fødselsdag. Har der nogensinde været Trang til en faglig Organisation, da er det nu, thi ingensinde før har Medhjælperstanden staaet overfor uroligere og mere usikre Tilstande end de nuværende, hvor ingen i Virkeligheden aner, hvorhen det hele bærer. Med den nuværende trykkende Dyrtid, med Uvisheden overfor Spørgsmaalet om Fald eller Knald paa det økonomiske Omraade og med den nuværende politiske Konstellation, der i rigt Maal forlener den reaktionære Arbejdsgiverklike med yderligere Magtmidler, er der intet som helst andet for den enkelte Lønarbejder at gøre end at trykke sig saa tæt op til sine Kammerater som muligt og udelukkende sætte sin Lid til Sammenhold og Organisation.

Der ligger endnu en vid Arbejdsmark for os; der er endnu Tusinder af Krav, som trænger sig frem og kræver deres Løsning. I Enighed indadtil skal vore kommende Kampe føres og Skulder ved Skulder maa vi staa Vagt om vor Stands dyreste Interesser. Dette maa vi erindre os naar Centralorganisationen om 8 Dage feirer sit 20-aarige Jubilæum, og dernæst maa vi erindre, at Tiderne ikke er egnede til Fest, men til Arbejde.

Lad derfor vor Jubilæumshilsen blive Løftet om trofast Arbejde for vor fælles store Sag, idet vi med Tak for de svundne 20 Aar ønsker Held og Fremgang i de kommende Dage.

Leve Centralorganisationen!

International Kongres.

DET store Ragnarok — Verdenskrigen — der i de skæbnesvangre Augustdage 1914 huggede saa mange internationale Baand over, sønderskar ogsaa de Baand, der bandt os til vore Standsfæller rundt om i den store Verden. Vi stod paa det Tidspunkt efter møjsommeligt Arbejde saa langt fremme i internationalt Samarbejde med vore Broderforbund i andre Lande, at vi havde paabegyndt Udgivelsen af et internationalt Medlemsblad »Hemera«, der imidlertid aldrig naaede at udkomme i mere end et Nummer, før Krigen sprængte Bevægelsen og stillede de forskellige Landes Befolkninger i Krigstilstand overfor hverandre.

Under Krigen havde de store Lande ingen Lejlighed til at beskæftige sig med en Genrejsning af det internationale Samarbejde, vel heller ingen Tro paa, at det nyttede at paabegynde dette, og det blev derfor en af de smaa Organisationer, nemlig vor egen, der paatog sig at holde Forbindelserne vedlige til begge Sider og at orientere sig med Hensyn til det belejlige Tidspunkt for atter at sammenkalde til Drøftelse af Forholdene.

I dette Arbejde var vi allerede naaet saa vidt, at der syntes Mulighed for at faa de engelske Organisationer, der hidtil har været dominerende indenfor »Federation internationale des Employes«, interesserede for Tanken, saaledes at der kunde sammenkaldes til et Møde i denne Forenings Forretningsudvalg; men endnu inden dette er sket, har det hollandske Medhjælperforbund: »Algemeene Nederlandsche Band van Handels- en Kantoorbedienten« taget Affære.

Den hollandske Organisation, der ikke var tilsluttet »Federation«, men derimod det internationale Sekretariat i Amsterdam, har nemlig gennem »Internationaler Gewerkschafsbund« i Holland indkaldt til en international Handels- og Kontormedhjælper-Kongres i Amsterdam i Dagene 6.—8. Oktober, og man havde hertil indbudt ikke alene de Organisationer, der var tilknyttede det internationale Sekretariat, men ogsaa de, der tilhørte Genter-Internationale (Federation) saavel som de, der overhovedet ikke var tilsluttet nogen Bevægelse.

Da ethvert Forsøg paa at knytte de bristede internationale Baand maa hilses med Glæde, og da det maa erkendes, at Forholdene under Krigen har skiftet Karakter i adskillige Retninger, har Centralorganisationens Hovedbestyrelse i Overensstemmelse med den skandinaviske Komité's Arbejdsudvalg besluttet at lade sig repræsentere paa Kongressen, idet man som Repræsentant har valgt Forretnigsfører Jens Johansen. Det staar dog Hovedbestyrelsen klart, at det maa tilstræbes, at der kun bliver een international Organisation, men iøvrigt er Deltagelse i Kongressen nærmest be-

sluttet for paa første Haand at orientere sig overfor de Bestræbelser, der kommer til Udtryk paa Kongressen, og man har i Overensstemmelse hermed underrettet det engelske Forbund samt erklæret sig villig til at deltage i en Konference, der maatte blive indkaldt af »Federation«s Forretningsudvalg.

Om Kongressen i Amsterdam skriver det hollandske Forbunds Medlemsblad »Onze Strijd« følgende efter at have redegjort for Forarbejdet til Kongressen:

»Den 6. Oktober kan da blive en vigtig Dag i Handels- og Kontormedhjælperbevægelsens Historie.

Tilsluttet det neutrale Genter Sekretariat staar forskellige Foreninger, der under Krigen har forandret deres Standpunkt og har tilvendt sig den moderne Retning. Efter al Sandsynlighed vil disse slutte sig til os. Den betydeligste imellem disse er vel sikkert »The Amalgamated Union of Shop-Assistants, Warehousemen and Clerks in England«, en Organisation som vor, omfattende baade Butiks- og Kontormedhjælpere.

At Sammenslutningerne i de forskellige Lande skal fremskyndes, naar de forskellige Organisationer er tilsluttet et internationalt Sekretariat, staar vel som givet.

Udover Betydningen af den internationale Sammenslutning i sig selv er Kongressen altsaa i denne Henseende af meget stor Vigtighed.«

Den 6. Oktober samles for første Gang efter Krigen Handels- og Kontormedhjælpere fra de forskellige Lande til Drøftelse af fælles Interesser. Med Spænding maa man imødese denne Sammenkomst og de Beslutninger, der tages, thi deraf vil for en stor Del den Udvikling afhænge, som den internationale Bevægelse indenfor vor Stand vil følge.

Verdens største Medhjælperorganisation.

DET tyske Medhjælperforbund »Zentralverband der Angestellten« i Berlin har nu naaet det stolte Resultat at faa organiseret 400,000 Medhjælpere indenfor dens Rækker.

Forbundet startedes i 1897 under Navnet »Zentralverband der Handlungsgehilfen« med et Medlemsantal af 255, og kun langsomt vandt det frem blandt Medhjælperne, der endnu stod fuldstændig uforstaaende overfor den fagforeningsmæssige Metode. Derfor saa vi, at Zentralverband i 1914 ved Krigens Begyndelse først var naaet frem til et Medlemsantal af 25,000.

Paa den anden Side fandtes der i Tyskland store borgerlige og gule Harmoniforeninger, hvoraf ikke mindre end tre havde over 100,000 Medlemmer hver. Alle disse Medhjælpere hyldede endnu den gamle Teori om at faa deres Kaar forbedrede paa venskabelig Maade ved at vise stadig forøget Flid og Dygtighed overfor Principalerne. At stille bestemte Krav til Arbejdsgiverne om at faa en ordentlig Betaling for deres Arbejdskraft, og eventuelt prøve paa at faa dette gennemført ved Hjælp af Arbejdsnedlæggelse, var Ting, der laa fuldstændig udenfor deres Tanker.

Som ved saa meget andet skabte Krigen ogsaa her fuldstændig forandrede Forhold. Ved Novemberrevolutionen i 1918 saa nemlig de tyske Medhjælpere meget falde af, hvad de hidtil havde set op til med Stolthed og Ærbødighed. Samtidigt forsvandt ogsaa deres Drøm om Harmoniforholdet mellem Principal og Medhjælper. I Revolutionens Dage saa de, hvorledes de tyske Arbejderes mægtige Organisationer maatte tage Tøjlerne i Haanden for at holde Samfundsmaskineriet i Gang og genoprette Ro og Orden samtidig med, at de formaaede at holde den værste Nød borte fra Arbejdernes Hjem. I Konsekvens deraf begyndte Medhjælperne at forlade Harmoniforeningernes Rækker for at slutte sig til den fagforeningsmæssige Organisation. Zentralverbands Medlemsantal, der under Krigen stadigt havde holdt sig mellem 20—30,000, steg i Løbet af Aaret 1919 til 200,000. I Aarets Slutning skete saa en af de store Sammensmeltninger, som man nu næsten alle Steder i Udlandet ser Tegn til, idet nemlig »Verband der Bureauangestellten« lod overføre sine 80,000 Medlemmer — næsten udelukkende Kontormedhjælpere — til »Zentralverband der Angestellten«, som Forbundets Navn nu kom til at lyde. Dermed havde man naaet de 300,000, og atter kun et halvt Aar efter i Juni 1920 kunde Organisationen i en i denne Anledning udsendt Pjece meddele, at Medlemsantallet nu var oppe paa de 400,000.

De tyske Medhjælpere har hermed skabt sig det Redskab, hvormed de kan forbedre deres i Reglen ikke alt for gode Kaar. Kampen imod de andre Forbund og Retninger vil nu sikkert ikke mere i saa høj Grad som hidtil kræve Organisationens Kræfter, saa denne bedre vil kunne vende sig til det praktiske fagforeningsmæssige Arbejde.

Vi ønsker Zentralverband til Lykke med de 400,000 organiserede Medhjælpere, og haaber, til Trods for at største Parten af dem pludselig kom strømmende ind i Organisationen, at de vil bevare Troskab overfor Foreningen og ogsaa i det lange Løb vise sig som gode Organisationsfolk, saaledes at det kan blive Grundlaget for et godt organisatorisk Arbejde for Medhjælperstandens Interesser.

Sommerstævne paa Lolland.

DET lolland-falsterske Stævne afholdtes i Aar i Sakskøbing, der den 15. August havde paataget sig at være Vært for Stiftets organiserede Medhjælpere.

Det var ikke nogen virkelig anselig Skare af Medhjælpere, der efter Middagstogenes Ankomst samledes paa Jernbanepladsen i Sakskøbing, men med godt og frejdigt Humør stilledes op til Procession og med Nykøbing, Maribo og Nakskov Faner i Spidsen afmarscherede til Holmeskoven, hvor det egentlige Stævne skulde afholdes.

Efter at Kaffen var drukket, samledes Deltagerne omkring Talerstolen, der var opstillet ved en aaben Plads i Skoven. Formanden for Maribo Afdeling, Hr. H. Dreyer bød her paa Stævneudvalgets Vegne Velkommen og gav Ordet til Hr. Forretningsfører Jens Johansen, der holdt et udmærket Foredrag, som i »Nyk. Soc. Dem.« refereres saaledes:

»Vi staar midt i en vanskelig Tid, ikke mindst vanskelig for vor Stand. De, der har haft økonomisk Magt, har udelukkende brugt den til egen Fordel.

Skønt Krigsperioden har været glimrende for dansk Handelsliv, har man set, at der ikke af denne Grund er givet os betryggende Midler i Hænde i den stadig mere trykkende Dyrtid. Den tvingende Nødvendighed fik Handels- og Kontormedhjælperne til at slutte sig sammen for at gennemtvinge Kravene og føre dem igennem.

Hvis der i dette Øjeblik er Principaler, der søger at tale til Medhjælperstanden om Forsigtighed med Hensyn til vor Organisation, har vi ingen Grund til at slaa Øjnene ned. Vi har kun stillet Krav, som er rimelige, og som vi kan være bekendt.

Støttet paa forskellige Kendsgerninger kan man se, at den kommende Tid vil bringe Vanskeligheder. Og det er ikke utænkeligt, at vi inden længe kan komme i en ligesaa vanskelig Situation, som vi kun for faa Aar siden hjalp os ud af.

Der er Grund til netop nu at slutte sig til Organisationerne. Thi hvis vi standsede vort Arbejde nu, vil det hævne sig haardt for vor Stand.

Ligesom Tiden udvikler sig hurtigt socialt set, er Billederne skiftet hurtigt for vor Organisation.

Vor Forening er efter faa Aars Forløb en uomgængelig Realitet. Lad os for enhver Pris være enige om eet: at vi holder fast ved vor Organisation i Fremtiden og ikke lade den rokke af de Angreb, der rettes mod den.

Det, det gælder om nu, er at forstaa Vanskelighederne og staa fast om det Værn, vi selv har skabt os, Centralorganisationen, for at beskytte vore Interesser.

Det har i ingensinde været mere nødvendigt end det er nu.

Taleren sluttede med at udraabe et kraftigt besvaret Leve for Centralorganisationen.«

Efter Foredraget blev afsunget en Sang, og umiddelbart derefter gik Stævnedeltagerne i Procession tilbage til Byen til Hotel Sakskøbing, hvor der blev afholdt en meget vellykket Fællesspisning. Hovedtalen holdtes af Forretningsfører Martin Pedersen, Nykøbing, og derefter vekslede Taler med muntre Sange, der var skrevet i Dagens Anledning.

Aftenen sluttede med Bal. Rep.

Dansk Principalforening og Arbejdsgiverforeningen.

GENNEM Dagspressen erfarer vi, at Dansk Arbejdsgiverforenings Underafdeling »Sammenslutningen af danske Arbejdsgivere, der beskæftiger Handels- og Kontormedhjælpere« er gaaet op i Dansk Principalforening, der igen vil sortere under Dansk Arbejdsgiverforening som dennes Underafdeling.

Denne Sammenslutning kommer os forsaavidt ikke overraskende eftersom det var os bekendt, at der i længere Tid har været ført Forhandlinger mellem de to Parter herom, men Meddelelsen er alligevel af Interesse, da Dansk Principalforening og dens Medlemmer hidtil har næret den største Afsky for Arbejdsgiverforeningen og for enhver Pris har villet holde sig udenfor denne.

Iøvrigt redegøres der for Sammenslutningens Formaal i nedenstaaende officielle Meddelelse:

»Den i disse Dage stedfundne Sammenslutning af de to store Organisationer, Dansk Principalforening og Sammenslutningen af danske Arbejdsgivere, der beskæftiger Handels- og Kontormedhjælpere, til een samlet Organisation, der af praktiske Grunde fortsættes under Navnet »Dansk Principalforening«, har til Formaal at varetage Principalernes Interesser i Tilvejebringelse af en tilfredsstillende Ordning af Forholdet til deres Handels- og Kontorfunktionærer, og vil derfor bl. a. virke for Gennemførelsen af gode og sunde Arbejdsforhold, søge oprettet Mæglings- og Voldgiftsinstitutioner til Afgørelse af Tvistigheder mellem Principal og Funktionærer o. s. v., samt endelig varetage Medlemmernes Interesser ved Forhandlinger med Funktionærorganisationer, hvor Oprettelse af kollektive Overenskomster kræves.

Gennem Dansk Principalforenings nye Love og de Aftaler, der iøvrigt er trufne mellem Arbejdsgiverforeningen og Principalforeningen, tilstræber man, i saa vidt Omfang som Funktionærernes fremtidige Stilling til Spørgsmaalet overhovedet kan gøre det muligt, at fastholde en principiel Adskillelse mellem Funktionærspørgsmaalet og Arbejderspørgsmaalet. Dansk Principalforening vil da, som hidtil, staa som en absolut selvstændig Forening til Behandling af Funktionærspørgsmaalet i Almindelighed.

Da der imidlertid fra en enkelt stor Gruppe af Handels- og Kontormedhjælpere er gennemført Krav om saadanne kollektive Overenskomster om Løn- og Arbejdsforhold, som indtil de seneste Aar udelukkende har været gældende for Arbejderne og fra Arbejdsgiverside udelukkende har været behandlet gennem Dansk Arbejdsgiverforening, er man enig om, at den Del af Dansk Principalforenings Virksomhed, der i Fremtiden maatte komme til at angaa Forvaltningen af saadanne kollektive Arbejdskontrakter, skal sortere som en Organisation indenfor Dansk Arbejdsgiverforening.«

Meddelelsen slutter med en Opfordring til Principalerne om at indmelde sig i Dansk Principalforening, en Opfordring der i lige saa høj Grad bør paavirke Medhjælperne til at søge ind i Centralorganisationen for at Arbejdsgivernes Bestræbelser paa at centralisere sig kan mødes med en samlet Medhjælperbevægelse. Vi skal senere knytte nogle Bemærkninger til den skete Sammenslutning.

A/S C. P. Lauritzen & Co.

faar atter en Voldgiftsdom.

SOM det vil erindres blev Firmaet A/S C. P. Lauritzen & Co., Vesterbrogade 30, København ved Den faste Voldgiftsret dømt til at lønne 3 Medhjælpere efter den afsluttede Overenskomst, idet Firmaets Krav om, at de paagældende ikke maatte tilhøre Centralorganisationen, fordi de var overordnede, blev underkendt. Arbejdsgiverforeningen maatte dengang betale 500 Kr. i Sagsomkostninger for den Fornøjelse, og nu har den atter maattet betale for sit Medlems Gerninger.

Det drejer sig denne Gang om, at et af de ovennævnte 3 Medlemmer, der ikke ønskede at vende tilbage til Firmaet og derfor havde taget en anden Plads, ikke kunde faa Firmaet til at udbetale den ham tilkommende Løn. I Overenskomsten stod nemlig, at Provisionen bibeholdtes for det daværende Personale, men til Trods herfor nægtede Firmaet at betale vort Medlem Oluf Sørensen Provision, og Sagen blev derfor af Centralorganisationen indanket for en faglig Voldgiftsret, hvor Byretsdommer N. H. Glarbo fungerede som Opmand.

I Kendelsen, der afsagdes af Opmanden, udtaltes følgende:

Tvisten mellem Parterne drejer sig om, hvorvidt den ovenfor citerede Bestemmelse om Bibeholdelse af Provision finder Anvendelse for Oluf Sørensens Vedkommende. Der er Enighed om, at han forinden den ¼ d. A., da der var oprettet en personlig Kontrakt mellem ham og A/S, oppebar Provision af Salget paa den Afdeling, hvor han arbejdede, og paa hvilken der foruden ham kun arbejdede en Medhjælper, der ikke oppebar Provision. Centralorganisationen har paaberaabt sig Overenskomsten og paastaaet, at dette Provisionssystem herefter skal bibeholdes for hans Vedkommende. Arbejdsgiverforeningen har derimod gjort gældende, at den paagældende Provision kun tilkom ham i hans Egenskab af Afdelingsleder, og at han derfor, da Den faste Voldgiftsret har afgjort, at han rettelig vil være at betragte som Medhjælper, ikke kan gøre Krav paa denne Provision.

I denne Betragtning kan jeg imidlertid ikke give Arbejdsgiverforeningen Medhold. Den faste Voldgiftsret har afgjort, at Sørensen efter den Stilling, han indtog hos A/S maa betragtes som Medhjælper, og da Stillingen baade før og efter den 1. April 1920 har været den samme, maa det efter min Mening blive en Konsekvens af Den faste Voldgiftsrets Kendelse, at han som Medhjælper og som omfattet af Overenskomsten af 10/4 1920 maa være berettiget til Løn- og Provision som hjemlet i Overenskomstens § 3.

Arbejdsgiverforeningen har særlig gjort gældende, at hvis Spørgsmaalet om Løn var blevet afgjort, da Overenskomsten blev oprettet, og saaledes at der havde været Enighed om, at Oluf Sørensen var omfattet af denne, vilde A/S ikke samtidig have gaaet ind paa at give højeste Gage og Provision af hele Afdelingens Salg. Det forekommer mig imidlertid vanskeligt at have nogen Mening om, hvilken Løn Hr. Sørensen vide have opnaaet, hvis en speciel Aftale var truffet herom, idet der muligt da ogsaa vilde have været Spørgsmaal om Løntillæg efter Overenskomstens § 4, og jeg skønner ikke, at der kan tillægges denne Betragtning fra Arbejdsgiverforeningens Side afgørende Betydning. Ved Overenskomstens Indgaaelse blev der taget Forbehold om, hvorvidt Oluf Sørensen overhovedet faldt ind under denne. Men saafremt det havde været A/S Mening ikke at ville anerkende, at Overenskomstens Løn-Bestemmelser fandt Anvendelse for Hr. Sørensens Vedkommende, selv om han blev

anerkendt som værende indbefattet under Overenskomsten, mener jeg, at A/S i saa Henseende burde have taget et udtrykkeligt Forbehold. Et saadant Forbehold ses imidlertid ikke at være taget.

Som Følge af det anførte finder jeg, at den af Centralorganisationen fremsatte Paastand om, at Oluf Sørensens Tilgodehavende for den anførte Tid bestemmes til 792 Kr. 93 Øre, bør tages til Følge.

Sagens Omkostninger, derunder Opmandshonoraret 100 Kr., finder jeg bør udredes af Arbejdsgiverforeningen.

Herefter vil være at dømme:

Det Oluf Sørensen for Tiden 1. April til 21. Maj d. A. tilkommende Tilgodehavende hos A/S C. P. Lauritzen & Co. findes i Overensstemmelse med den af Centralorganisationen af danske Handels- og Kontormedhjælperforeninger nedlagte Paastand at burde bestemmes til 792 Kr. 93 Øre.

Sagens Omkostninger udredes af Arbejdsgiverforeningen.

Charlottenlund, den 17. Juli 1920.

N. H. Glarbo.

Firmaet har derved for anden Gang faaet en Lektion, og tager sig formodentlig derefter bedre i Agt; medens man vel tør gaa ud fra, at Arbejdsgiverforeningen efterhaanden bliver ked af at betale for de »Affærer«, dette Firma efterhaanden stabler paa Benene.

Dansk Handelsrejsende Forbund.

I Fjor stiftede nogle utilfredse Medlemmer af de hidtidige filantropiske Handelsrejsendeforeninger en ny Forening: Dansk Handelsrejsende Forbund, der i Modsætning til de hidtil bestaaende Foreninger skulde arbejde paa fagforeningsmæssig Maade. Noget saadant kunde meget vel tiltrænges, da Handelsrejsendeforeningerne tilhører den forældede harmonimæssige Retning, der plejer intimt Samvær med Principalerne og opretholdes med Tilskud fra disse.

Man maatte derefter forvente, at Dansk Handelsrejsende Forbund vilde føre en kraftig fagforeningsmæssig Kurs, hvilket aabenbart ogsaa var dens Stifters Mening, men i Stedet for kommer der nu Meddelelse om, at Dansk Handelsrejsende Forbund har indmeldt sig i — »Privatfunktionærforeningen«.

Det har sikkert ikke staaet Dansk Handelsrejsende Forbunds Medlemmer klart, at man derved er vendt tilbage til de samme Forhold, som man netop bestræbte sig for at komme bort fra, thi i Privatfunktionærforeningn vil man finde baade den intime Forbindelse med Principalerne og den financielle Støtte, som er Principalernes Garanti for, at der ikke fra Medhjælpernes Side vil blive stillet for store Krav. Naar det gaar op for de Handelsrejsende at de er ført bag Lyset, vil de sikkert reagere overfor denne Sammenslutning, der har fundet Sted, men i alle Tilfælde maa vi under disse Omstændigheder fraraade de af vore Medlemmer, der er eller maatte blive Handelsrejsende, at indmelde sig i Dansk Handelsrejsende Forbund, der under dette Navn skal bestaa som Branche Afdeling under Principalernes »Privatfunktionærforening«!

Vi finder, at »Privatfunktionærforeningen« burde gemme de hoverende Bemærkninger, den lader falde i den højtidelige Anledning, indtil den saa, om den Tilvækst, som den brovter af, holder sig, naar først Sagens sande Sammenhæng gaar op for de Handelsrejsende.

Advarsel.

I nogen Tid har Centralorganisationen forsøgt at faa optaget Forhandlinger med en Forening, der kalder sig Teknisk Landsforbund og som har Kontor Rosenvængets Allé 17 A, København, angaaende nogle Uoverensstemmelser foraarsaget af, at Teknisk Landsforbund har optaget nogle hos A/S Burmeister & Wain ansatte Medhjælpere, som efter vor Formening hører hjemme i Centralorganisationen.

Naar vi skriver forsøgt, er det bevidst, thi det har været ganske umuligt at faa den paagældende Forening mundtlig i Tale, endskønt man skulde tro, at en Ordning maatte være i begge Parters Interesse; men da vi ikke har kunnet opnaa en Forhandling og Foreningen stædig nægter at give Slip paa de paagældende Medhjælpere, som udfører decideret Medhjælperarbejde, maa vi gaa ud fra, at Foreningen bevidst støtter de Bestræbelser, der for Øjeblikket gøres fra A/S Burmeister & Wain's Side paa at faa Medhjælperne tvunget ud af Centralorganisationen.

Vi maa derfor advare vore Medlemmer saavel i dette Selskab som andetsteds mod at indmelde sig i eller lade sig overflytte til Teknisk Landsforbund, hvis Formand er en Konstruktør A. Uldall, forinden Foreningen har bevist sine reelle Hensigter ved at optage den ønskede Forhandling med os.

Jens Johansen,

Strejken hos Akts. Frichs, Aarhus.

Gennem disse Linier vil jeg gerne henlede Medlemmernes Opmærksomhed paa Firmaet A/S Frichs, Aarhus, idet Firmaet gennem sin administrerende Direktør Hr. Due Petersen overfor Ansøgere vil give det Udseende af, at Firmaet ikke har Konflikt.

Jeg forstaar saa udmærket, at det er ubehageligt for Hr. Due Petersen at være henvist til udelukkende at arbejde med de Skruebrækkere, det er lykkedes at skrabe sammen; men da det er ham selv, der ved sin Halstarrighed har paaført Firmaet Konflikten, burde han i hvert Tilfælde være saa mandig, at han vedkendte sig den i Stedet for at forsøge at luske sig udenom.

Gustav Pedersen,
Formand for Aarhus Afdeling.

Lommebogen kommer.

Allerede nu kan det oplyses, at Handels- og Kontormedhjælpernes Lommebog ogsaa vil blive udgivet for 1921, og den vil denne Gang komme til at foreligge i Midten af November Maaned, saaledes at den nu kan blive hver Medhjælpers Eje.

Lommebogen for 1921 vil adskille sig fra sine Forgængere deri, at Lomebogsstoffet vil blive forøget, hvorved Bogens praktiske Brug sikres, og den vil fuldt ud staa paa Højde med andre Lommebøger, medens Prisen ikke bliver højere. Bogen bliver i Aar paa 228 Sider i samme Format som sidst og fremstilles kun i Skind, men desuagtet bliver Prisen trods Stigning i Fremstillingsudgifterne kun Kr. 2,50.

Afdelingerne opfordres til snarest muligt at paabegynde Arbejdet for Salget.

Hovedbestyrelsesmøde

21.—22. August 1920.

DET ordinære kvartaarlige Hovedbestyrelsesmøde afholdtes paa Hovedkontoret, Gl. Kongevej 6 i Dagene Lørdag den 21. og Søndag den 22. August. Fra Martin Pedersen var anmeldt Forfald.

Forretningsfører Jens Johansen aabnede Mødet Lørdag Formiddag Kl. 10 med at byde det nyvalgte Hovedbestyrelsesmedlem for Sønderjylland Hr. Georg Hintze, Haderslev Velkommen: »Efter alle de Velkomsthilsener, der

har lydt vore sønderjyske Kolleger i Møde, skal jeg nøjes med at konstatere den Glæde og Tilfredshed vi føler over, at de sønderjyske Medhjælpere i Flok og Følge har fundet ind i Centralorganisationen og har givet det Udtryk ved at sende Hr. Hintze hertil som deres Repræsentant. Det er ikke nogen Tilfældighed, at Valget er faldet paa Hr. Hintze, thi det er ham, der har udført det betydeligste Arbejde for en Tilslutning. Jeg udtaler derfor Haabet om, at Hr. Hintze maa befinde sig vel i vor Kreds og at han sammen med Hovedbestyrelsens øvrige Medlemmer vil være med i det store Arbejde for vor Stand. Dermed Velkommen og til Lykke med den Opgave, De har paataget Dem.«

Efter at Georg Hintze havde takket for Velkomsthilsenen og overbragt en Hilsen fra de sønderjyske Medlemmer, gik man over til Dagsordenen.

Hovedbestyrelsens Protokol oplæstes og saavel denne som Forretningsudvalgets Virksomhed godkendtes. Derefter fulgte

Forretningsførerens Beretning.

MEDLEMSFORHOLD OG AGITATION.

Efter en Omtale af de øjeblikkelige Forhold, oplyste Jens Johansen, at Afdelingsantallet var vokset til 112, idet der var oprettet Afdelinger i Aabenraa, Haderslev, Toftlund, Tønder, Sønderborg og Frederikssund samt en Afdeling for Østvendsyssel, medens Afdelingen i Bramminge er opløst og dens Medlemmer overført til Esbjerg. Desuden har Kolding Afdeling oprettet en Filial i Vamdrup.

Siden sidste Møde havde der været en Fremgang af 206 Medlemmer, men det gjalt om at udvikle Agitationen endnu stærkere, i hvilken Anledning Agitationsudvalgenes Formænd havde været samlet til Møde med Forretningsføreren for at planlægge Agitationen for den kommende Sæson. For denne Plan redegjorde Forretningsføreren nærmere og efter nogen Drøftelse vedtoges den enstemmigt.

Der har i Sommerperioden kun været afholdt nogle faa offentlige Møder, men derimod ikke mindre end 8 Stævner, der paa en enkelt Undtagelse nær har haft tilfredsstillende Tilslutning.

LØNARBEJDET.

Arbejdet med Fornyelse af de mange Overenskomster har lagt stærkt Beslag paa Afdelingerne, og dette i Forbindelse med Sommertid og Ferieforhold har bevirket, at der er rejst knapt saa mange nye Sager, som i den forudgaaende Peiode.

Ialt er der givet Tilladelse til Forhandling om Overenskomst i 53 Tilfælde omfattende ca. 3000 Medlemmer; det store Antal Medlemmer skyldes, at der er optaget Forhandling om Fornyelse af de 25 Overenskomster med D. T. U. P. A. I København er afsluttet 32 Overenskomster omfattende 1203 Medlemmer og i Provinsen 25 omfattende ca. 1000 Medlemmer.

Ved Beretningsperiodens Begyndelse havde Organisationen løbende 9 Konflikter. I Perioden er varslet 16 Strejker, hvoraf 2 blev effektive og 2 af de løbende Strejker ordnedes, hvorefter der pr. Dato er 5 Strejker og 3 Blokader løbende.

MÆGLINGS- OG VOLDGIFTSSAGER.

4 Voldgiftssager har i Perioden fundet deres Afgørelse og alle Sagerne er vundne af Organisationen. Den ene afgjordes af Den faste Voldgiftsret og vandtes fuldstændig, medens Arbejdsgiverforeningen idømtes Sagens Omkostninger. Ogsaa de tre andre Voldgiftssager vandtes. De drejede sig dels om Efterbetaling af Løn, dels om Anciennitetsberegning og dels om Ferie.

En Voldgiftssag angaaende Ferie er endnu løbende.

FORSKELLIGT.

Forskellige indre Spørgsmaal omtaltes, derunder den af Justitsministeren givne Tilladelse for de Handlende til at holde Forretningerne aabne Søndag d. 11. Juli, og det vedtoges at forfølge denne Sag videre.

I det ved Handelsskolelovens Gennemførelse nyoprettede Skoleraad var Forretningsføreren af Organisationen udpeget som Medlem med Chr. Skjolding som Suppleant.

Herning Afdeling havde til Handelsretten i denne By indstillet 3 af sine Medlemmer.

Efter de indløbne Meddelelser var der til Pladsanvisningen anmeldt ialt 116 Pladser, hvoraf 57 var besatte, men paa disse Tal kunde der intet bygges, da der ganske savnedes Oplysninger fra Provinsafdelingerne om deres Virksomhed.

Forretningsføreren omtalte »Sv. Handelsarbetareförbundet«s Kongres i Göteborg, og sluttede sin Beretning med at overbringe en Hilsen til Centralorganisationen fra Kongressen.

Beretningen godkendtes enstemmigt uden Diskussion.

Hovedkassererens Beretning.

Hovedkassereren gav en udførlig Oversigt over de enkelte Afdelingers regnskabsmæssige Forhold og gik derefter over til Beretningen om Arbejdsløshedskassens Virksomhed.

I April Kvartal har den gennemsnitlige Ledighed været 242 Medlemmer pr. Maaned og Antallet af tabte Arbejdsdage 5643 pr. Maaned eller ca. 23 ledige Dage pr. ledigt Medlem. Arbejdsløshedsprocenten var ultimo Juni 0,9 mod ligeledes 0,9 den 31. Marts.

Der indgik 614 Begæringer om Understøttelse, hvoraf 16 nægtedes, medens 6 blev trukket tilbage.

Ialt udbetaltes Kr. 36.033,98 i Understøttelse for 16,928 Dage.

Beretningen godkendtes enstemmigt.

Dernæst forelagde Hovedkassereren Regnskabsoversigt pr. 30. Juni, idet han knyttede forskellige oplysende Bemærkninger hertil. Saavel Regnskabsoversigten som Revisionsprotokollen, der dernæst oplæstes, toges til Efterretning.

Paa Forslag af A. Andreasen og Peter Wraae vedtoges det sluttelig i Henhold til Bemyndigelse af Kongressen 1919 at yde Forretningsføreren og Hovedkassereren et i Forhold til Dyrtiden passende Dyrtidstillæg.

Sønderjylland.

Forretningsføreren gav Oplysninger om Organisationsforholdene i Sønderjylland og omtalte dernæst Mulighederne for et fagligt Arbejde. Da det i den første Tid vilde blive nødvendigt at udfolde et temmeligt stort Arbejde i Sønderjylland foresloges det midlertidigt at knytte en Mand delvis til Organisationen, saaledes at han var til Raadighed, naar det var paakrævet og iøvrigt førte et vist Tilsyn til Virksomheden i de sønderjyske Landsdele.

Hertil sluttede Hovedbestyrelsen sig og det vedtoges at ansætte Georg Hintze, Haderslev paa disse Vilkaar som C. O.s Repræsentant i Sønderjylland.

Med Zentralverband der Angestellten var truffet Aftale angaaende Overflytning af dennes sønderjyske Medlemmer til Centralorganisationen, og Overenskomsten herom godkendtes.

Kongressen 1921.

I Henhold til Lovene afholdes ordinær Kongres hvert 3. Aar, og eftersom den sidste ordinære Kongres afholdtes i 1918 skal den næste afholdes i 1921.

Imidlertid har der i Efteraaret 1919 været afholdt en ekstraordinær Kongres, hvor ikke alene Kontingentforhøjelse blev vedtaget, men hvor man ogsaa valgte ny Hovedbestyrelse, og det vilde derfor passe bedre med den treaarige Turnus, at Kongressen 1921 udsattes til 1922.

Dertil kommer imidlertid, at Centralorganisationen i 1925 fylder 25 Aar, hvorfor en Omlægning af Kongresaaret vil betyde, at den næstfølgende Kongres vil komme til at falde sammen med Jubilæet, hvilket vilde forhøje Højtideligheden ved denne Begivenhed, og man vilde netop faa Kongressen i Aarhus, hvor Stiftelsen af Organisationen fandt Sted. Endelig vil de københavnske Afdelingers 25-Aars Stiftelsesdag falde sammen med Kongressen, hvis denne udsættes til 1922.

Under Hensyn til disse Omstændigheder vedtog Hovedbestyrelsen enstemmigt at udsende til Urafstemning i Afdelingerne Forslag om, at Kongressen, der ordinært skal afholdes 1921, udsættes til 1922, saaledes at den treaarige Turnus beregnes herudfra.

Principielle Spørgsmaal.

Forretningsføreren forelagde Forslag til Overenskomst med »Sammenslutningen af danske Arbejdsgivere, der beskæftiger Handels- og Kontormedhjælpere« angaaende Lærlingeforhold, Feriespørgsmaalet og Ændring i Løfteparagrafen. Forslaget drøftedes indgaaende og det vedtoges sluttelig at søge Forhandling optaget om disse Spørgsmaal.

Regler for Genoptagelse af slettede Medlemmer vedtoges.

International Kongres.

Der forelaa Indbydelse fra Algemeene Nederlandsche Band van Handels- en Kantoorbedienten til Deltagelse i en inter-

national Kongres i Amsterdam i Dagene 6.—8. Oktober. Efter nogen Diskussion vedtoges det, under Forudsætning af, at den skandinaviske Komité's Arbejdsudvalg sluttede sig dertil, at deltage i Kongressen for at orientere sig overfor denne internationale Bevægelse. Som Delegeret valgtes Forretningsfører Jens Johansen.

Forskelligt.

Efter at der var valgt Repræsentanter til Arbejdsløshedsinspektørens Aarsmøde, vedtoges det at forny for 1 Aar de til Afdelingerne med fast Administration ydede Tilskud. Et Andragende fra Nakskov Afdeling om Laan henlagdes indtil nærmere Oplysninger var indhentet hos Afdelingen.

Dernæst vedtoges det at dele det jyske Agitationsdistrikt i et nørrejysk og et sønderjysk, der hver faar sit særlige Agitationsudvalg. De bestaaende Udvalg suppleredes med: Nørrejylland: Viggo Ludvigsen, Randers. Sønderjylland: Georg Hintze, Haderslev, M. Jepsen, Sønderborg og C. Drostrup. Fyn: Aage Hansen, Odense.

Sluttelig behandledes de afsluttede Overenskomster, medens de løbende Forhandlinger og Konflikter var Gestand for Drøftelse.

Hovedbestyrelsesmødet sluttede Søndag Eftermiddag ved 5-Tiden.

Løbende Konflikter.

Pagh & Quist Petersen, Esbjerg.

Det lykkedes ikke at komme til Enighed om Overenskomst, og da Firmaet sluttelig nægtede at forhandle og fortsatte Forfølgelsen af vore Medlemmer, traadte Strejken i Kraft, Mandag Aften den 6. September.

A/S Frichs, Aarhus.

Strejken fortsættes uforandret, og Firmaet er fortsat blokeret.

A/S Dansk Svovlsyre- og Supherphosphatfabrik, Aalborg og Nørresundby

er ligeledes fortsat blokeret for Tilgang af Arbejdskraft.

Johs. Bork, Aarhus Kafferisteri, Aarhus,

er fortsat blokeret.

A/S Det københavnske Reassurance Comp.,

Tordenskjoldsgade 30, København, er fortsat blokeret og det samme gælder

Sagførerne V. Beck & O. Rasmussen, E. Ejlersgaar, Hj. Jensen og G. Møller, Middelfart samt N. Hilling, Ejby.

Forinden Forholdene hos ovennævnte Firmaer maatte være ordnede paa en for os og vore paagældende Medlemmer tilfredsstillende Maade, er det forbudt vore Medlemmer at modtage Plads i disse. Jens Johansen.

Aflyste Strejker.

Købmand Valdemar Sørenson, Korsør.

I sidste Øjeblik før Strejken skulde træde i Kraft indgik Firmaet paa en Overenskomst, hvorfor Strejkevarslet toges tilbage.

A/S H. Steensens Margarinefabrik, Vejle, og Margarinefabriken »Alfa« A/S, Vejen.

Efter at have udsat Strejken i 2 Dage optoges Forhandlingerne ved et Møde i Arbejdsgiverforeningen den 7. September. Her naaede man til Enighed om en ensartet Ovrenskomst for begge Firmaer, hvorefter Strejkevarslet bortfalder.

Det er derefter atter tilladt vore Medlemmer at tage Plads i ovennævnte Firmaer. Jens Johansen.

Blokade.

Revisions- og Forvaltningsinstitutet, Bispensgade, Aalborg (Direktør Arfeldt). Firmaet forbyder Medhjælperne at være Medlemmer af Organisationen, hvorfor Firmaet er blokeret.

C. Schønemann, Nyborg.

Dette Firma har nægtet at indgaa paa Forhandling med vor Afdeling i Nyborg og har desuden afskediget et af vore Medlemmer, hvorfor Firmaet er blokeret.

Det er saaledes vore Medlemmer forbudt at tage Plads i ovennævnte Firmaer, forinden Forholdene er ordnede og Meddelelse herom fremkommer fra Organisationen.

Jens Johansen.

Fra Centralorganisationen.

Meddelelser fra Afdelingerne, der ønskes optaget under denne Rubrik, maa være Redaktionen i Hænde senest 10 Dage før Bladet skal udkomme.

København. De ordinære halvaarlige Afdelingsgeneralforsamlinger afholdes saaledes:

AFDELING	DATO	LOKALE
Bog- og Papirmedhj.	Tirsdag d. 5. Oktbr.	„Harmonien" 1. Sal, Nørrevoldgade 23 (Sidesalen)
Central	Fredag d. 8. —	„Flora" Haveselskabets Vej 3 (Sidelokalet)
Cigar- og Tobaksmedhj.	Mandag d. 4. —	„Harmonien" 1. Sal, Nørrevoldgade 23 (Sidesalen)
Elektr.- og Belysningsmedhj.	Fredag d. 8. —	„Flora", Haveselskabets Vej 3 (Endelokalet)
Forsikringsmedhj.	Mandag d. 11. —	„Harmonien" 1. Sal, Nørrevoldgade 23 (Endelokalet)
Isenkrammedhj.	Fredag d. 8. —	„St. Andreas Ordenen", Frederiksberg Allé 11
Kolonialmedhj.	Mandag d. 11. —	„Harmonien" 1. Sal, Nørrevoldgade 23 (Festsalen)
Kontormedhj	Tirsdag d. 5. —	„Harmonien" 1. Sal, Nørrevoldgade 23 (Festsalen)
Manufakturmedhj.	Mandag d. 4. —	„Harmonien" 1. Sal, Nørrevoldgade 23 (Festsalen)
Sæbe- og Parfumerimedhj.	Fredag d. 8. —	„Flora" Haveselskabets Vej 3 (Lille Sal)

Alle Generalforsamlinger begynder Kl. 8 pr. Dagsordenen for samtlige Generalforsamlinger er:

1) Beretning. 2) Behandling af Hovedbestyrelsens Forslag om Udsættelse af Centralorganisationens ordinære Kongres fra 1921 til 1922. 3) Indkomne Forslag. 4) Agitationen. 5) Valg af a. Formand, b. Bestyrelsesmedlemmer og Suppleanter, c. Agitationsudvalg. 6) Eventuelt.

Eventuelle Forslag indsendes til den paagældende Afdelingsformand senest 6 Dage før de respektive Generalforsamlingers Afholdelse.

Gyldig Medlemsbog skal forevises ved Indgangen.

Bestyrelsen.

Handels- og Kontormedhjælpernes Diskussionsklub. Onsdag den 22. Septbr. indleder Hr. Forretningsfører Jens Johansen om: »Hvad lærer Valget os.«

Mødet afholdes i Klubbens nye Lokale: Mangaards Køkken, Købmagergade 3 1. Bestyrelsen.

Fra Stævnet i København den 8. August er fremstillet 2 Billeder, der begge har været optagne her i Bladet. Disse Billeder kan ved Henvendelse til Afdelingens Kontor, Værnedamsvej 8, erholdes til Købs for 6 Kr. pr. Stk.

Maribo. Ordin. Generalforsamling afholdes Onsdag den 6. Oktober med følgende Dagsorden:

1) Valg af Dirigent. 2) Formanden aflægger Beretning. 3) Forslag til Opkrævning af Ekstrakontingent. 4) Valg af 4 Bestyrelsesmedlemmer, afgaaende er: Dreijer, Eppers, Sørensen og Nielsen. 5) Valg af Agitationsudvalg. 6) Behandling af eventuelle Forslag. 7) Eventuelt. Bestyrelsen.

Nordbane Afdelingen. Torsdag den 23. September Kl. 8 Aften afholdes paa Hotel »Rustenborg«, Lyngby, Medlemsmøde med Foredrag, fælles Kaffebord og en lille Svingom. Medlemmerne bedes møde talrigt. Bestyrelsen.

Viborg. 6. Oktober afholdes ord. Generalforsamling paa Hotel »Phønix« Kl. 8, med følgende Dagsorden:

1) Valg af Dirigent. 2) Formandens Beretning. 3) Forslag til Ændring af § 28. 4) Valg af Formand. 5) Valg af 2 Bestyrelsesmedlemmer (afgaaende Sørensen og Barlyng). 6) Eventuelt.

Umiddelbart efter afholdes Generalforsamling i Arbejdsløshedskassen med Dagsorden:

1) Beretning. 2) Regnskab aflægges. 3) Eventuelt.

Forslag, som ønskes behandlet paa Generalforsamlingen maa være Bestyrelsen i Hænde senest 4 Dage før.

Gustav F. Sørensen, Sekretær.

Udgivet af Centralorganisationen. — Ansvarsh. Red. Jens Johansen, Gl. Kongevej 6. Kbhvn. B. — Jensen & Rønager, Dr. Tværg. 9. Kbhvn. K.

DANSK HANDELS- OG KONTORMEDHJÆLPER TIDENDE

ORGAN · FOR · CENTRALORGANISATIONEN · AF · DANSKE HANDELS- OG KONTORMEDHJÆLPERFORENINGER

Nr. 19. 1. Oktober 1920. 20de Aargang.

ARBEJDSGIVERSAMMENSLUTNINGEN.

DEN officielle Meddelelse om Sammenslutningen af de to Arbejdsgiverforeninger: Sammenslutningen af danske Arbejdsgivere, der beskæftiger Handels- og Kontormedhjælpere og Dansk Principalforening foreligger nu. Hr. Kontorchef Ørsted gav denne interessante Meddelelse ved et Møde i Arbejdsgiverforeningen den 15. September, idet han samtidig gav nogle nærmere Oplysninger om den nye Organisationsform.

Denne Sammenslutning af de to Arbejdsgiverorganisationer er ikke noget, Medhjælperne maa se med Ligegyldighed paa; den viser, at Principalerne i vid Udstrækning indser Nødvendigheden af en fast, stor og stærk Principalorganisation, vel rustet solidarisk og økonomisk overfor de Krav, Medhjælperne ventes at ville fremsætte. Denne Sammenslutning af to Organisationer, der hidtil har staaet skarpt overfor hinanden og endog har ført en spids Bladpolemik i de dertil indrettede Organer, giver Medhjælperne Stof til alvorlige Betragtninger over den organisatoriske Stilling, de indtager. Fasthed, Enhed og økonomisk Styrke er sammen med en altid vaagen Aktionsevne enhver økonomisk Organisations Grundvold. Den har Principalerne nu skabt sig, og der er næppe nogen Tvivl om, at den almindelige Reaktion, der blæser over Landet for Tiden, giver denne Sammenslutning en vis Rankhed og Sikkerhed med Henblik paa sin Magt overfor Medhjælperne, og dette spiller en Rolle, man ofte ikke vurderer tilstrækkeligt. Reaktionen i den politiske Verden afspejler sig overalt i den faglige, og dens Virkninger her bliver ikke mindre end i den politiske.

Alt dette opfordrer paa det alvorligste Medhjælperne til at slutte sig til Centralorganisationen. Der har været Forsøg indenfor Medhjælperstanden paa at stifte flere Organisationer uden-om Centralorganisationen. De er alle mislykkedes. Den hensygnende Privatfunktionærforening kan læse sine Fremtidsudsigter af alle lignende tidligere Forsøgs Historie. Medhjælperne staar saaledes ikke delt i Organisationer, hvor forskellige Synspunkter vanskeliggør en Samling, men Medhjælperne findes endnu i alt for stort Tal udenfor den Organisation, der nødvendigvis maa danne Modstykket til den Arbejdsgiversammenslutning, der nu har fundet Sted, og den Fasthed, Enhed og Styrke, her findes, maa ikke være at finde i ringere Maalestok i Medhjælperorganisationen.

Dersom de endnu uorganiserede Medhjælpere ikke indser dette, skal Tiden nok paa mere haardhændet Maade belære dem derom.

— — —

Den nye Arbejdsgiversammenslutning, der fremtidig bærer Navnet: Dansk Principalforening, danner to Afdelinger, hvoraf den, der huser de Principaler, der har, eller med hvem der forhandles om kollektiv Overenskomst, er Medlem af Dansk Arbejdsgiverforening, medens de Principaler, Centralorganisationen ikke har Overenskomst med, staar i den anden Afdeling, der ikke hører under Dansk Arbejdsgiverforening. Hovedoverenskomsten mellem Centralorganisationen og Arbejdsgiverforeningen gælder fremdeles, medens Tillægsoverenskomsten, der bl. a. indeholder Bestemmelser om Tillidsmandsregler, skal optages til ny Forhandling med den nye Organisation. En almindelig Forhandling om Samarbejdet mellem Centralorganisationen og Sammenslutningen vil sandsynligt finde Sted.

— — —

Hovedparten af Fremtidens Forhandlinger vil sikkert blive ført med Dansk Principalforening, saaledes som den nu fremtræder, og det er ved disse Forhandlinger, som det er ved alle Forhand-

linger, Centralorganisationens Ønske og Haab, at Konflikt og Kamp maa kunne undgaas. Vore Bestræbelser skal gaa ud paa at søge Fremskridt og Forbedringer opnaaet ved fredelig Forhandling, og vi nærer Tiltro til, at den nye Sammenslutning vil føre en Politik, der ikke trækker det stærke Skyts frem, før Forhandlingernes Muligheder er prøvede og endte uden Resultat. Kommer Kampen saa alligevel, tager vi ogsaa den, og vi skal ikke blive mødt af den stærke Arbejdsgiverorganisation som den Modstander, der ikke har Mandskabet forberedt og staar daarligt rustet til Kampen. Har vi blot Samfølelse, det vil sige Solidaritet mellem Medhjælperne at bygge paa, er Frygt for Nederlag ubegrundet. Men før Sejren virkelig kan vindes i en saadan Kamp, maa vi besidde de samme Betingelser for at føre den, som Principalorganisationen, en stærk økonomisk Undergrund og hele Standen organiseret.

Derfor siger vi til hver enkelt af Centralorganisationens 30,000 Medlemmer: Agitér blandt de uorganiserede Kolleger og bring dem til at forstaa, at de ikke blot stiller sig fjendtlig overfor sig selv ved at være uorganiseret, men at de derved sinker Arbejdet og skader hele Standens faglige Rejsningsarbejde. Tiden, der staar for os, de nærmeste Maaneder maa udnyttes til det yderste i dette Agitationsarbejde.

Naar dette Arbejde er endt med, at alle Medhjælpere er samlet indenfor Centralorganisationen, ligger Vejen aaben for os og vi kan da samle al vor Arbejdskraft og al vor Evne i Arbejdet for at hæve Medhjælperstanden op i et økonomisk bedre og socialt højere Niveau.

Vi haaber til den Tid som nu paa et fordrageligt Samarbejde mellem Dansk Principalforening og Centralorganisationen. Julius Hansen.

Truende Konflikt hos Magasin du Nord

DET ser medens dette skrives ud til, at der fra 1. Oktober skal opstaa Konflikt overfor det store, kendte Varehus Magasin du Nord, Kongens Nytorv, København. Overturen er allerede indledet ved Afgivelse af saavel 1. som 2. Strejkevarsel, og der er intet, der tyder paa, at Konflikten nu kan afværges. Dersom Strejken bliver til Virkelighed, vil det dreje sig om ca. 500 Kolleger, der bliver ledige, og vi vil saaledes staa overfor den største Strejke, Organisation endnu har været ude for.

Det skal straks fastslaas, at Ansvaret for denne Konflikt udelukkende falder paa Magasin du Nord's Direktion, idet denne under Forhandlingerne har indtaget et saa kategorisk afvisende Standpunkt overfor ethvert Ønske om Forbedring af Lønningerne, at der ingen anden Udvej gaves end Konflikten.

Tilstrækkeligt klart vil dette fremgaa, naar det oplyses, at den tidligere Overenskomst er afsluttet for et Aar siden, medens Priserne siden er steget med 162 %. Ydermere er de gamle Lønninger langt under, hvad der er opnaaet andre Steder, selv i samme Branche, ligesom Overenskomsten paa andre Punkter er forældet.

Til Trods for at dette indrømmes fra Firmaets Side, nægter man pure at forhøje Lønnen for de provisionslønnede Medhjælpere, der danner den overvejende Part af Personalet, medens man tilbyder at forhøje de fastlønnedes maanedlige Løn med ca. 10 (Ti) Kroner!

Dette Tilbud kunde Medhjælperne naturligvis ikke modtage, i Særdeleshed da Firmaet ikke vilde garantere noget Dyrtidstillæg i Tilfælde af, at Priserne yderligere steg, hvilket i Virkeligheden betød en Lønreduktion, eftersom der i det forløbne Aar er ydet et Dyrtidstillæg — som Direktionen imidlertid kalder Gratiale.

Alt i alt har Firmaet stillet sig yderst karrig overfor de meget beskedne Krav, der er stillet fra Medhjælpernes Side, og man skulde næppe have troet, at Firmaets Fortjeneste i det forløbne Aar har været saa ringe, at det nu er nødvendigt at sikre sig Fortjeneste af Medhjæpernes Løn. Det er derfor noget søgt af Firmaet at argumentere med, »at Firmaet ikke kan bære større Udgifter til Medhjælperlønninger«. Ved fornuftige Besparelser, f. Eks. paa Udbyttet til Aktionærer og Tantieme til Bestyrelse og overordnede vil der eksempelvis sikkert kunde blive Raad til en ret god Lønforhøjelse til de mange Medhjælpere, som dog alligevel er dem, der tjener Pengene ind til Firmaet og derfor ikke burde lønnes med Utak. Saadanne Besparelser kunde efter hvad vi har bragt i Erfaring, meget vel finde Sted uden iøvrigt at bringe de paagældende til Betlerstaven.

Men øjensynlig ønsker man Krigen for at standse Organisationens fortsatte Lønbevægelse. Man skal da faa det, som man ønsker, selv om vi helst undgik Kampen og ordnede Sagerne paa fredelig Maade. Men vi viger ikke tilbage for den, lige saa lidt som vi lader os knuse af den Modstand, som man nu taarner op mod os.

Vi har bragt i Erfaring, at Firmaet under en Konflikt har sikret sig, at Lederne af Firmaets Udsalg i Provinsen vil udføre Skruebrækkergerning, ligesom adskillige Agenter indenfor Manufakturbranchen skulde have stillet sig til Disposition, og endelig skal Foreningen af Repræsentanter for udenlandske Firmaer have givet Tilsagn om at ville optage Arbejdet efter de Strejkende.

Disse anmassende Forsøg paa at indblande sig i vore Medlemmers Lønbevægelse og en fuldkommen lovlig Strejke, maa vi tilbagevise saa kraftigt som muligt, og vi advarer de paagældende mod altfor hæsblæsende Iver for at udæske Medhjælperne, som adskillige af dem daarlig kan taale at stille sig paa Kant med.

Dog Krigen kan blive baade haard og langvarig. Derfor maa vore Medlemmer være rede til at yde en Haandsrækning, om det behøves,, thi vi skal vinde denne Kamp. Først og fremmest anmoder vi derfor enhver om at gøre sine Kammerater opmærksom paa, at det er forbudt enhver Medhjælper at modtage Plads i Magasin du Nord, forinden Forholdene er tilfredsstillende ordnede, og dernæst maa vi paa det kraftigste opfordre til at holde et vaagent Øje med mulige uorganiserede Manufakturmedhjælpere, særlig ansatte hos Magasinets Afdelinger i Provinsen og søge forhindret, at nogle af disse søger ind til Hovedforretningen. Enhver, der saaledes maatte optræde som Strejkebryder, vil blive behandlet som saadan.

Fra den os fjendtligsindede Storhandels Side er denne Storkonflikt blevet os paatvunget. Lad os i Fællesskab af-

slaa de skumle Forsøg paa at knække Medhjælpernes faglige Organisation og Bestræbelserne for ad denne Vej at slaa Bom for ethvert fagligt Fremskridt.

Jens Johansen.

Centralorganisationens 20 Aars Fødselsdag.

ENDSKØNT 20-Aarsdagen for Centralorganisationens Stiftelse ikke officielt fejredes som Jubilæum, blev Dagen dog paa forskellig Vis mindet. Straks om Morgenen den 23. September overrakte Hovedkontorets Personale Forretningsføreren en prægtig Buket la France Roser med følgende versificerede Lykønskning:

Mod Fortids Uret, Fortids Brøst
Du hæved' kækt Din unge Røst,
Du tog de drøje sejge Tag
og slog til Lyd for Standens Sag. —
Hav Tak for Aarene, der svandt,
for Kampen — for den Sejr, Du vandt.
— — —
Og derpaa Fremad! Frem paany
mod Friheds unge Morgengry!

Længere op paa Dagen fremmødte Gratulanterne, blandt hvilke tidligere Hovedbestyrelsesmedlem Ch. Hansen-Møller indfandt sig med en Buket store hvide Chrysantemum.

Fra Norges underordnede Handelsstands Landsforbund indløb følgende telegrafiske Lykønskning:

»Norges organiserte handelsfunktionærer sender sin hjerteligste hilsen og gratulation i anledning af 20-aars dagen. Maa de kommende aar bringe nye resultater for Centralorganisationen, bli samlingsmærket for alle danske kolleger. Tak for deres indsats i det skandinaviske samarbejde.

Underordnede
Moi. Thorstensen.«

Og Bergensforeningen telegraferede:

»I ærbødighet vi hilser vor brodernation,
der den idag staar sejrende paa sin vundne bastion.
Eders vinter er tilende, nu foraaret kommer,
vore ønsker vi jer sende om en evig sommer.

Bergensforeningen:
Raaheim, Formand.

Telegrammer med Lykønskninger og gode Ønsker indløb fra de københavnske Afdelingers Forretningsudvalg, Klubberne hos Fonnesbech og The American Tobacco Co., fra tidligere Hovedbestyrelsemedlem C. Hammer og selvfølgelig fra »Robert« (Petersen). Klubben »Arbejderkul« hos Arbejdernes Fællesorganisations Brændselsforretning A/S gav sin Lykønskning Udtryk i følgende lyriske Vendinger:

»Gennem 20 Aars Kamp du har vokset dig stor
og større du stedse skal være,
paa Land og i By, fra Bælt og til Fjord,
dit Navn skal holdes i Ære.
Vi ønske dig Fremgang, Lykke og Huld,
Hilsen og Haandslag! »Arbejderkul«.«

Forretningsudvalget afholdt om Eftermiddagen Møde paa Hovedkontoret og samledes ved 4-Tiden med Personalet ved et Glas Vin. Forretningsfører Jens Johansen erindrede i en kort Tale Dagens Begivenhed og takkede Personalet for den Indsats hver især paa sin Plads gjorde i Arbejdet for Standens Fremgang.

Efter Mødet opfriskede Forretningsudvalget og de københavnske Medlemmer af Hovedbestyrelsen i hverandres Selskab gamle Minder om den svundne Tid.

Betegnende Tavshed.

I vor Artikel »Det allervigtigste Led i Kampen mod C. O.« i D. H. K. M. T. for 15. Juli paaviste vi, hvorledes Principalerne offentligt betegner Privatfunktionærforeningen som et af deres virksomste Vaaben i Kampen mod C. O., idet vi satte disse Udtalelser i Forbindelse med Hr. Atlungs Paastand om Privatfunktionærforeningens Uafhængighed, og vi tillod os samtidig at spørge Hr. Atlung, hvorfra hans Forening erholdt Tilskud til Kontor, Telefon, fast Formand, Rejseudgifter, Administration, Agitation m. v., da Foreningens 450 Medlemmer a 8 Kr. aarlig ikke kunde bære dette.

Hr. Atlung har siden været tavs — tavs som Graven; og ikke engang en lille fornøjelig Beretning om hans vellykkede Møde i Randers har kunnet bevæge ham til at bryde den højst betegnende Tavshed. Vi nøjes derfor med at konstatere, at Hr. Atlung er ude af Stand til at redegøre for sit Forhold til Principalerne, at han fra disse har og bestandig modtager Tilskud til sin Splittelsesforening, samt at Hr. Atlung's Meddelelser om Privatfunktionærforeningens Uafhængighed er pure Løgn (er det ikke det Udtryk, De ynder, Hr. Atlung?).

UNDER SIBIRISKE FORHOLD.

A/S Det sibiriske Kompagnis Behandling af sine Medhjælpere.

Engageringsvilkaar — Lokkende Løfter.

A/S Det sibiriske Kompagni, St. Anna Plads 26 har aldrig haft noget godt Ry paa sig med Hensyn til Behandlingen af sit Personale, og det er almindelig bekendt, at de Engagementskontrakter, Firmaet forlanger underskrevet af sine Folk, er af en fulkommen slaveagtig Natur, saaledes at de unge Mennesker, som Kompagniet sender ud til sine Handelspladser i Sibirien, fuldstændig er i Kompagniets Vold. Kompagniet fordrer nemlig, at Engagementet fra Medhjælperens Side skal være bindende i 3 Aar, men forbeholder sig selv Ret til at afskedige Medhjælperen med 3 Maaneders Varsel (!) og kun i Tilfælde af, at Opsigelsen indenfor den 3-aarige Periode finder Sted uden Medhjælperens Skyld — og dette skal Selskabet selv bedømme — betaler man Tilbagerejsen til Danmark.

Som Eksempel paa, hvorledes Firmaet garderer sig, skal anføres, at alle Tvistigheder angaaende Kontrakter, skal afgøres ved Sø- og Handelsretten i København, vel at mærke, naar det er Medhjælperen paa den fjerne Plads, der indklager Firmaet, medens dette derimod kan forebringe sine Klager for en sibirisk Domstol(!!). Hvad dette vil sige forstaar man uden yderlig Forklaring, og i hvert Fald kan man gaa ud fra, at det mægtige indflydelsesrige Firma paa ganske anden Maade forstaar at gøre sig gældende overfor de ukontrollable sibiriske Domstole, end den med Forholdene ukendte Medhjælper kan.

Hvorledes de Forhold er, som de unge danske Medhjælpere gaar ind til, der af Det sibiriske Kompagnis gyldne Løfter om en straalende Fremtid lader sig lokke til Østsibirien, faar man et udmærket, om end ikke for Kompagniet smigrende Billede af gennem en Retssag, som den 10. September blev behandlet i Sø- og Handelsretten. Sagen var anlagt af en Medhjælper Chr. Hemmingsen, der havde ladet sig engagere af Det sibiriske Kompagni til Tjeneste i Østen, efter at Firmaets Direktør i straalende Farver havde udmalet den Fremtid, der ventede unge Mennesker efter et 3-Aars Engagement i Firmaets Tjeneste.

Om de Vilkaar, Personalet var underkastet i Vladivostok, hvortil han blev dirigeret, giver Hr. Hemmingsens Sag interessante Oplysninger, der i al deres Nøgenhed afslører de uhyggelige Forhold, som Kompagniet vover at byde unge danske Medhjælpere, der i Tillid til Løfterne, lader sig engagere af Firmaet.

Indkvarteringen — Profit paa Kursen.

Efter Ankomsten den 27. Septbr. opsøgte H. sammen med nogle andre ankomne Medhjælpere Sibikos (Kompagniets) Kontor og forhørte om Bolig, hvorved de erfarede, at Kompagniet ejede et Hus ca. 3 Mil fra Byen, og her erklærede man, at de unge Mennesker sagtens kunde bo, selv om der ikke fandtes Senge.

Den anviste Bolig viste sig at være overfyldt i Forvejen, og H. fik anvist en Gulvflade i et Værelse absolut blottet for Møbler (paa Væggene var opslaaet Søm til Klæderne), hvor 4—5 Personer allerede havde Soveplads. I Huset laa en Mand syg af Tyfus, og der herskede en ubeskrivelig Urenhed. Smudset laa tommehøjt i Kroge og paa Trapper. En Funktionærs Hustru, som boede i Huset og passede Tyfuspatienten, tilberedte et Maaltid Havregrød, thi andet havde man ikke, og Restaurationer fandtes ikke i Miles Omkreds.

Til saadanne Forhold kunde H. naturligvis ikke betro sit Helbred og fremmed i Landet og ukendt med Sproget, gjorde han Forestillinger til Kompagniet, men de forblev ganske upaaagtede, skønt Kompagniet uden Vanskelighed straks havde kunnet skaffe Bolig, som lovet i Kontrakten. I Stedet for Hjælp, blev der lagt Hindringer i Vejen, formentlig for at kunne tjene ca. Kr. 150,— pr. Maaned paa Pensionen i nævnte Hus, for hvilken Kompagniet trods Forholdene forlangte Kr. 200.— pr. Maaned. H. skaffede sig imidlertid selv i Løbet af en Dag en anden Bolig, hvorved han formener at have paadraget sig Firmaets Uvilje og deraf følgende senere Opsigelse. De af Kompagniets underordnede danske Funktionærer, som beboede Huset, modtog nemlig ikke Tillæg i Forhold til Valutaens synkende Værdi, men fik Gagen omsat i Kost og Logi under de beskrevne Forhold. Disse følte sig naturligvis særlig utilfredse herover, naar de erfarede, at nye Funktionærer var i Stand til at skaffe sig menneskelige Levevilkaar.

Under Rejsen til Vladivostok havde H. udlagt ca. Kr. 550,— for Firmaet. Dette Beløb udbetalte man i Rubler, under Henvisning til, at man ikke havde anden Valuta, og man afregnede til en Kurs, der var ca. 25 % under »officiel« Notering, hvilket H. protesterede imod uden dog at opnaa andet end et Løfte om, »at man senere skulde komme tilbage til Sagen«.

Omskrejsen — I Bolschevikernes Hænder.

Straks efter modtog H. tilligemed andre nyankomne Funktionærer Ordre til at afrejse til Omsk, til Trods for, at et Antal af Selskabets ældre Funktionærer kun godt en Maaned i Forvejen var flygtet fra Vestsibirien paa Grund af Bolschevikernes Fremtrængen. Nogle af disse nægtede paa dette Tidspunkt selv at rejse til Vestsibirien igen og advarede andre mod at gøre det. Fra den danske Konsul forelaa en Udtalelse om, at det var meget vanskeligt at udtale sig om Situationen i Omsk. Dog ansaa han det ikke forbundet med øjeblikkelig Livsfare at opholde sig i Omsk, men Forholdene kunde ændre sig til det værre uden betimelig Varsel. Derimod betegnede han Jernbanerejsen til Omsk som livsfarlig, da et stort Antal Tog blev overfaldne og afsporede af Bolschevikerne, og der var dræbt en Mængde Mennesker paa denne Maade. Til Trods for de alvorlige Forhold turde H. ikke nægte at efterkomme Ordren, endskønt Selskabet nægtede at garantere for eventuelle Tab paa Person eller Ejendom, som kunde forventes paa Grund af de urolige Forhold i Sibirien.

Der gaar nu 3—4 Uger i hvilke Firmaet forgæves forsøger at skaffe Billetter, og ultimo Oktober modtager Rejseselskabet om Aftenen Ordre til at afrejse med Posttoget næste Formiddag. Turen med Posttoget var endnu farligere end med Eksprestoget, da sidstnævnte var bevæbnede og blev bevogtede, medens Afgangstiderne blev hemmeligholdte.

Kompagniet forsikrer, at der er reserveret dem en særlig Kupe, som vil gaa igennem til Omsk, hvilket var Usandhed. Først nogle Minutter før Toget skal afgaa sikrer Kompagniet Billetterne, der er ingen Tid til at indskrive Bagage, noget maa de tage i Kupeen og efterlade Resten. Da de kommer i Toget, viser det sig, at der kun findes 2 Pladser til de 6 Rejsende for en 16 Dages Rejse, og dog kommanderes de afsted.

Den første Nat bestjæles de for 3 Kolli Bagage, som de efter Anvisning fra en af Kompagniet udsendt Funktionær havde anbragt i dertil indrettede Net i Korridoren, medens de havde anbragt 6 Firmaet tilhørende Kolli i Kupeen, hvilke optog al den Plads, der var til Raadighed.

H. paadrager sig en Mavetyfus og da den eneste russisktalende ogsaa bliver syg i Toget, er det umuligt at fortsætte Rejsen. De stiger ud i Charbin, for at faa de syge behandlede, erstattet den tabte Bagage og søge Billetter til Eksprestoget. I Charbin faar Rejseselskabet med 2 Dages Varsel Billetter for første Ekspres for 2 Personer, der afrejser, og disse falder senere i Hænderne paa Bolschevikerne, hvilket Firmaet benytter som Anledning til at betragte sig som løst fra alle Forpligtelser overfor dem, saaledes at en af dem endog maa anlægge Sag for at faa sin Gage. Netop som Resten faar sikret sig Billetter indløber der Telegram fra Omsk, at nu var Bolschevikerne kun faa Mil fra Byen, og Konsulatet og alle Danske flygtede mod Øst. Da Kontoret i Vladivostok ikke besvarede Henvendelse om Rejsedispositioner, returnerede de dertil, men da de efter Ankomsten til Vladivostok forestillede sig for Firmaet, blev de meget unaadigt modtagne og stærkt bebrejdede, at de havde afbrudt Rejsen (!).

Atter anvises det tyfusbefængte Hus H. som Logi og han maa den første Nat ligge paa det blotte Gulv. To andre maatte ligge i den nu helbredede Tyfuspatients Værelse, uden at Gulvet i Mellemtiden var vasket, endsige desinficeret. Men allerede næste Dag var han selv i Stand til at skaffe sig et udmærket Sted at bo, skønt Kompagniet søgte at true ham til at tage Ophold i deres eget Hus.

Fortsatte Bryderier — Afsked.

Firmaet nægter fremdeles at udbetale Gage, refundere Rejseudgifter eller blot at yde et Afdrag, skønt H. foruden personlige Rejseudgifter havde stillet 13,000 Rubler til Disposition for Kompagniet. Først efter et Par Dages Forløb modtog han Yen 50.— til at betale sit Logi med, og der maa en længere Korrespondance til, forinden han modtager Gageafregning samt Dækning af nogle af sine Rejseudgifter. Gagen udbetaler man ham efter for lav Kurs, og man nægter baade at udbetale Gagen i den fremmede Valuta, som Firmaet regner med og at betale Udgifterne ved den under Rejsen paadragne Sygdom.

Omkring ca. 10. November sætter man endelig H. i Arbejde i Bogholderiet, men chikanerer ham bestandig paa det groveste, og endelig ca. 10. December modtager H. en Opsigelse »paa Grund af de vanskelige Forhold«. Opsigelsen modtager han med Protest, da han finder den stridende mod Forudsætningerne ved Engagementets Indgaaelse. Firmaet forsøger derefter at komme udenom Forpligtelsen til at betale Hjemrejsen, og tilbyder som endelig Afgørelse en Sum, der er under, hvad Hjemrejsen vil koste, men dette afviser H. selvfølgelig og gør straks Skridt til at sikre sig Pas.

Afrejsen blev saa bestemt til den 14. Januar med S/S »Hozan Maru«; men paa Grund af Trafikstandsning lykkedes det imidlertid ikke H. og en anden Medhjælper at komme ind til Vladivostok. Yderligere bekendtgjordes det, at Damperen ikke kom til Afgang paa Grund af Cyclon. Paa Trods heraf afgik Damperen alligevel.

Næste Dag erklærede Direktøren derpaa, at nu vilde Kompagniet ikke betale Rejsen. Senere paa Dagen erklæred han dog at ville betale Rejsen, men gennem Konsulatet. Næste Dag rettede han det til, at Kompagniet vilde betale, saafremt H. vilde underskrive en Erklæring om, at han under Rejsen kun brugte £ 5.—. Man erklærede, at Billetterne includerede alle Udgifter (Sovevogn, Maaltider i Spisevogn, Hotelophold o. s. v.), hvilket naturligvis ikke passede. Da H. nægtede at underskrive, erklærede Direktøren, at det kunde han godt gøre, og saa senere søge gjort gældende, at han var truet dertil! Da han fremdeles afslaar tilbyder Di-

rektøren først £ 10, saa £ 15 og erklærer tilsidst, at Kompagniet vil erholde Udgifterne efter Nota. Allerede i December erklærede Kompagniet at ville udlægge Beløbet for Rejsen, hvorfor H. ikke selv havde søgt Midler dertil. Ved Afrejsen erklærer Direktøren imidlertid kun at ville give ham Yen 250.— i Rejsepenge (foruden Billetterne). H. erklærer dette for aldeles utilstrækkeligt, men uden Resultat. H. havde ikke modtaget Gage siden Oktober (udover Kostpenge Kr. 200.— pr. Maaned), og søgte at faa Rejsepenge ved at anmode om Gagen, men Direktøren svarede, at man intet vilde udbetale, fordi han havde protesteret mod sin Opsigelse! H. forsøger at gøre gældende, at han maatte købe nogle Ting i Japan; men Direktøren svarede, »at Tiderne ikke tillod Ekstravagancer«. H. anmodede om et skriftligt Tilsagn om at have dette Tilgodehavende, for ved Hjælp af dette Dokument at rejse Penge undervejs paa Konsulaterne, men ogsaa dette afslog Direktøren. Senere rettede H. gennem Firmaets Hr. Johannesen to Gange Anmodning om tilstrækkelige Midler, men uden Resultat.

Hjemrejsen.

Afrejsen fandt Sted med næste Damper (ca. 17. Jan.). Allerede i Jokohama maatte de (H. og endnu en Medhjælper) henvende sig til Selskabets Afdeling i Jokohama om Penge, og H. modtog Yen 150.—.

Dette var ganske utilstrækkeligt; men man kunde ikke give mere og erklærede, at der i London vilde blive stillet yderligere Midler til Disposition. Rejsen over Stillehavet skulde foregaa med S/S »Monteagle«. Til denne Damper havde man givet dem Billet til 2. Kl., der befandt sig i Lasten, og der var end ikke noget Opholdsdæk. Selv Passagerernes Tjenerpersonale rejste paa 1. Kl., og der rejste kun ca. 10 »farvede« paa 2. Kl. De forlangte Billetterne ombyttede til 1. Kl., og Kontoret i Jokohama besørgede dette. Paa Dampskibskontoret erklærede man, uopfordret, at de gjorde vel deri, da man paa den Damper ikke godt kunde rejse paa 2. Kl. —

I Canada havde de ca. 14 Dages Ophold inden første Damper afgik. Desuden havde de at betale Sovevogn, samt hver 20 Dollars ekstra for Dampskibsbillet, skønt de her vilde rejse paa 2. Kl. Deres Midler kunde naturligvis ikke række hertil, og de tilskrev derfor straks ved Ankomsten til Vancouver Selskabets Afdeling i New York og anmodede om 150 Dollars hver, for hvilket Beløb de kunde naa frem til London. De modtog imidlertid ingen Penge og Dagen forinden Afrejsen telefonerede de derfor til New York, og talte med den derværende Direktør. Pengene var ikke sendte da Hovedkontoret endnu ikke havde svaret paa Afdelingens Forespørgsel. De bevæger dog Direktøren til at love at overføre dem hver 150 Dollars telegrafisk. Ved en Fejl, enten begaaet af Afdelingens Personale eller Banken, kom Pengene imidlertid for sent til, at de kunde naa Damperen.

De havde nu et andet ca. 14 Dages Ophold før næste Damper; men da Kontoret i New York i Mellemtiden havde faaet et afvisende Svar fra Hovedkontoret nægtede man dem yderligere Midler. Selv telegraferede de til Hovedkontoret uden at modtage noget Svar. Efter mange Anstrængelser og Udgifter bevæger de dog New York til paa eget Ansvar at sende Penge for Viderereisen. Pengene kommer i sidste Øjeblik, og de rejser derefter til England. I London nægtede Hovedkontoret sin Afdeling at udbetale Midler for Rejsens Fortsættelse. De anmodede den derværende Direktør Robinson om Penge mod Pant i Klæder etc., men dette nægtede han. De henvender sig da til Konsulen og der træffes saa Arrangement om, at Konsulatet skal yde Forskud for deres Hjemrejse.

Ankommen til København opsøgte de Selskabets Direktør Hr. Woldbye, der efter at have faaet en skriftlig Fremstilling udtalte, at H. intet havde tilgode. Dersom han imidlertid vilde frafalde Søgsmaal mod Kompagniet vilde dette godvilligt udbetale ham et Beløb. Direktøren foreslog først Kr. 300—350. Dette afslog H. under Henvisning til, at han alene paa Hjemrejsen har lagt ca. 900 Kr. ud for Selskabet, men saa beskylder Direktøren ham for at have rejst for dyrt, endskønt Hjemrejsen ikke har kostet synderlig mere end Overrejsen, som Firmaet ved Ankomsten erklærede var billigt udført. Imidlertid forhøjer han efterhaanden sit Tilbud til lidt over 1600 Kr., men dette afslog H., hvorefter Direktøren betonede, at saafremt H. søgte retslig Afgørelse, vilde Kompagniet benægte at være ham noget skyldig, og Direktøren nægter at udbetale et mindre Beløb til H., der stod ganske uden Eksistensmidler, samt var meget svækket efter sin Sygdom, Hjemrejsen og den Behandling han har været udsat for.

Vogt Dem for A/S Det sibiriske Kompagni!

Saaledes behandler altsaa dette store Firma sine Funktionærer. Under Løfter om en gylden Fremtid lokker man dem bort til et fremmed Land, hvor de udbyttes paa det groveste og kynisk sendes direkte ind til Døden eller Fangenskabet under Bolschevikerne. Og over nogen at reagere overfor disse skandaløse Vilkaar, paadrager de sig Firmaets Unaade, chikaneres og afskediges, medens alle tænkelige Hindringer lægges dem i Vejen for at komme tilbage til deres Land. Enligstillede, med Vanskelighed ved at klare sig under normale Forhold paa den besværlige Rejse, søger Firmaet at unddrage dem de kontraktmæssige Midler til at komme videre, og blottede for Eksistensmidler overlades de ubekymrede til deres Skæbne i et fremmed Land, hvor de staar uden Venner eller Forbindelser af nogen Art.

Og da de endelig overvinder Vanskelighederne og kommer hjem, nægter Direktøren dem Midler af deres eget Tilgodehavende til at opholde Livet ved, indtil de kan skaffe sig Arbejde, saaledes at de maa pantsætte deres Tøj og henvende sig til Understøttelsesforeningen for overhovedet at kunne eksistere.

Fra Hemmingsens Side var der stillet Krav om Skadeserstatning til et samlet Beløb af ca. 8000 Kr., men ved Dommen tilkendtes der ham kun ca. 1200 Kr., som han havde til Gode i Gage, medens der hverken toges Hensyn til de Udlæg, han havde haft for Selskabet eller til Kravet om Erstatning.

Mulig er Hemmingsens Krav i saa Henseende juridisk uigennemførlige, men i moralsk Henseende er Firmaets skandaløse Handlemaade absolut fordømmelig, ja saa lav og foragtelig, at den offentlige Mening burde rejse sig til Protest mod den.

Men den Lære, som Medhjælperne kan uddrage af Hr. Chr. Hemmingsens skammelige Behandling, er: Vogt Dem for A/S Det sibiriske Kompagni, St. Anna Plads 26, og lad Dem ikke lokke af dettes gyldne Løfter om en straalende Fremtid i Østen, thi de Forhold, De gaar ind til, er saa oprørende og skammelige, at De kun vil høste Skuffelser og Udgifter ved at lytte til Firmaets besnærende Løfter.

Undervisning.

BORUPS HØJSKOLE.

Tirsdag den 5. Oktober aabner Borups Højskole sit 30. Skoleaar ved et Møde i Grundtvigs Hus, og Dagen efter paabegyndes Undervisningen, der fortsættes indtil 1. Maj. Paa Højskolen kan faas Undervisning i de praktiske Fag Dansk, Engelsk, Fransk, Bogholderi, Skrivning, Regning, Stenografi og Matematik samt i de almendannende: Kunsthistorie, Samfundslære, Geografisk Kulturhistorie, dansk og fremmed Litteratur, den nyere Tids Historie og Naturkundskab.

Højskolen spænder saaledes over et rigt Undervisningsfelt, og dens udmærkede Lærerstab samt Forstander Borups varme Interesse og dybe Forstaaelse af sin folkeopdragende Opgave, er sikker Borgen for, at Skolen kan søges med Udbytte. I særlig Grad vil vi opfordre vore Medlemmer til at søge Kundskaber paa Borups Højskole, og ganske specielt vil vi anbefale Medlemmerne at søge hen til de kulturelle Fag, som det i Virkeligheden er Skolens bærende Idé at samle Elever om. Det er af uendelig Betydning for os alle, at vi bestandig udvider vor aandelige Horisont, at vi ruster os med Kundskaber for at kunne gøre vor Indsats i Samfundslivet, om ikke andet saa ved at hæve vort Folks kulturelle Niveau mest mulig.

Hvad de grundtvigianske Højskoler var for Bondebefolkningen i forrige Aarhundrede bør Borups Højskole blive for Nutidens arbejdende Befolkning, og paa samme Maade skal den føre Arbejdernes aandelige Gennembrud med sig og gøre dem skikkede til at overtage Førerskabet i vort Samfund.

Søg til Borups Højskole i Vinter og søg frem for alt til de Fag, hvor de aandelige Livsværdier faar Næring, vokser og udvikles. Ingen vil fortryde det, og for Organisationens Medlemmer ydes der endog Moderation paa de i Forvejen billige økonomiske Vilkaar. H.

KØBMANDSSKOLENS HANDELSHØJSKOLE AFDELING.

Efteraarssemestret begynder den 1. Oktober og Foraarssemestret den 1. Februar, hver strækkende sig over ca. 10

Uger. Formaalet er at give den yngre Handelsstand Adgang til at erhverve sig et dybere teoretisk Kendskab til de forskellige Omraader af det moderne Handelsliv og som Forudsætning derfor et Overblik over Fag som Økonomi, Retslære etc., der i mange Tilfælde danner Baggrunden for en virkelig Forstaaelse af de specielle Handelsvirksomheder. Forudsætningen for at deltage vil som Regel være, at man enten har gennemgaaet en højere faglig eller almen Uddannelse eller at man har erhvervet sig en tilsvarende Indsigt gennem fleraarigt Arbejde i det praktiske Forretningsliv.

Indtegningen sker paa Skolens Kontor og der betales pr. Semester 20 Kr. for 1 Fag, 30 Kr. for 2 Fag og 40 Kr. for 3 Fag med 2 ugentlige Timer og 10 Kr. for et Fag med mindre Timeantal. Beløbet indbetales paa Købmandsskolens Kontor, samtidig med at Adgangskortet afhentes.

KØBMANDSSKOLEN.

Foreningen til unge Handelsmænds Uddannelse har lige udsendt sin Beretning for 1919 med Regnskab, Undervisningsplaner, Eksamensresultater etc. Der arbejdes stadig ivrigt fra Købmandsskolens Side paa at faa de unge til at søge Undervisningen saa tidligt paa Dagen som muligt, og mange Assurance- og Bankfolk søger nu ogsaa Undervisningen i Morgentimer. Med den tidligere Lukketid er Skolen i Fjor gaaet over til at begynde Kl. 5 Eftm., og man haaber, at saa mange som muligt faar Adgang til at begynde saa tidligt, det kan lade sig gøre, saa man efterhaanden kan komme bort fra en alt for sen Læsetid.

Der har i de senere Aar været en stadig Forskydning bort fra de valgfri Klasser over til de særlige Fagklasser for Assurancemedhjælpere, Bankassistenter og Handels- og Kontorlærlinge, som Skolen efterhaanden har oprettet, idet den stadig har bestræbt sig for i disse at gøre Undervisningen saa praktisk nyttig som muligt. I Aar gaaes et Skridt videre, idet den indretter særlige Klasser for Butikslærlinge, medens de særlige Klasser for Kontorlærlinge bibeholdes. Desuden er der indrettet et særligt Hold for Handelsmedhjælpere paa Fabrikskontorerne, der her kan lære Fabriksbogføring og Fabrikskalkulation.

Købmandsskolen med de forskellige Afdelinger har i Fjor i sine Aftenskoler haft 3901 Elever, hvorved Hovedskolen paa Nørrevold og Kvindeskolen i Larslejstræde næsten har været fyldt til sidste Plads. Skolen har derfor Planer om selv at bygge, men paa Grund af Forholdene er det ikke muligt nu at realisere disse Planer. Foruden Aftenskolen har Købmandsskolen som bekendt ogsaa en stor etaarig Dagskole og driver tillige Niels Brocks toaarige Handelsskole. Undervisningsplan for Skoleaaret 1920—21 faas ved Henvendelse til Købmandskolen, Nørrevold.

DEN JYSKE HANDELSHØJSKOLE

har ligeledes udsendt sin Beretning for det forløbne Skoleaar — Skolens 15ende. — Heraf fremgaar, at ialt 270 Elever har besøgt Skolen henholdsvis med 140 paa etaarigt og 130 paa halvaarigt Kursus, og det meddeles, at det som sædvanligt har været let for Skolens Elever at opnaa Plads efter afsluttet Uddannelse, endskønt Skolen i Aar har dimitteret usædvanlig mange Elever.

Optagelsestiderne til de to Kursus er 1. Maj og 1. November, og Indmeldelse maa ske i god Tid, helst inden 15. Oktober og 15. April.

Fra vor Centralledelse.

Beretning for August.

Situationen.

Bestræbelserne for agitatorisk at udnytte den stille Sommertid er fortsat med Afholdelse af Stævner, hvoraf Stævnet i København, som det første Forsøg, maa siges at være noget udover det almindelige. Stævnet fik imidlertid et udmærket Forløb, men naturligvis betyder saadanne Begivenheder ikke direkte Tilgang af Medlemmer.

Agitationen maa nu i Vintermaanederne tages op for fuld Kraft og Indledningen hertil vil foregaa ved den af Agitationsudvalgene i Forbindelse med Hovedbestyrelsen planlagte Agitationsmøderække.

Administration og Agitation.

I Maanedens Løb er fra 61 Afdelinger indkommen 292 Indmeldelser. Heraf har København 107, Haderslev 35, Aabenraa 15, Aalborg 11, Direkte 10, Aarhus og Næstved hver 9, Vejle og Sønderborg hver 5, Frederikshavn, Korsør, Nakskov, Odense og Randers hver 4, Assens, Brande, Esbjerg, Fredericia, Hobro, Horsens og Sorø hver 3. Resten fordeler sig med 1 og 2 Indmeldelser over en Række Afdelinger.

Der er oprettet Klubber for Personalet hos William Jeppesen og Københavns Kommunes Kørselsafdeling, Kbhvn.

Stævner er afholdt i Esbjerg (Harald Heie talte), i København (Jens Johansen, Johs. Fog-Petersen og Gustav Pedersen talte), i Fredericia (Julius Hansen talte), i Sakskøbing (Jens Johansen og Martin Pedersen talte) samt Silkeborg (Julius Hansen talte).

Lønarbejdet.

Der er i Maanedens Løb givet Tilladelse til Optagelse af Forhandling med følgende Firmaer i København: A/S L. Lange & Co., Bog- og Bladcentralen, William Jeppesen, S. M. Salomonsens Eftf., A. C. Gamel, Skandinavisk Kaffe- og Koloniallager, Københavns Kommune, A/S Sadolin & Holmblad, Carl Christiansen, Vald. Hommel, A/S J. Lauritzen & Co., A/S Th. Lose & Co., Skotøjsfirmaet »Hector«, Møller & Mammen, A/S Carl Lunds Fabrikker og Dansk Arbejdsmands-Forbund.

Ialt er i København afsluttet 17 Overenskomster, hvoriblandt er følgende:

Skandinavisk Skotøjsmagasin (Kbhvns. Central Afdeling), omfatter 20 Medemmer.

Arbejdstid: Kontoret 45 Timer, Butiken m. v. 51 Timer ugentlig. Løn for provisionslønnede Medhjælpere: Elever 60—75—90 Kr. pr. Md. Mdl. Medhj. 125 Kr. første 6 Mdr., 150 Kr. næste 6 Mdr., 175 Kr. efter 1 Aar (mindste Provision 1200 Kr. pr. Aar). Kvdl. Medhj. 100 Kr. første 6 Mdr:, 125 Kr. næste 6 Mdr., 150 Kr. efter 1 Aar (mindste Provision 1000 Kr. pr. Aar). Løn for fastlønnede Medhj.: Elever 900—1200—1500 Kr. pr. Aar. Mdl. Medhj. (3 Aar-18 Aar) 2800—3100—3500—3800—4200—4600—5000 Kr. pr. Aar. Kvdl. Medhj. ÷ 20 %.

Løbetid: 1. Juli 1920 til 1. August 1921. (Sluttet i Arbejdsgiverforeningen).

Th. Thorngreen (Kbhvns. Isenkram Afd.), omfatter 42 kvindelige Medlemmer.

Overenskomsten af 29. September 1919 forlænges til 1. Februar 1921, mod at Lønningerne til og med 200 Kr. forhøjes med 20 %, over 200 Kr. med 15 % og de første 3 Aar med 15 %. (Sluttet i Arbejdsgiverforeningen).

Baadh & Winthers Eftf., I. E. Møllers Enke & Co., Joh. Chr. Pedersen & Søn og T. M. Werner (Kbhvns. Isenkram Afd.), omfatter ialt 83 Medlemmer.

De i de løbende Overenskomster stipulerede Lønninger ændres til: Mdl. Elever 900—1100—1500—1800 Kr. pr. Aar. Kvdl. Elever 900—1100—1500 Kr. pr. Aar. Mdl. Medhj. 2800—3100—3500—3800—4200—4600—5000 Kr. pr. Aar. Kvindel. Medhj. samme Satser ÷ 20 %.

Opsigelserne af Overenskomsterne pr. 1. September tages tilbage og Udløbstiden ændres til en 1. Februar. Ordningen har tilbagevirkende Kraft fra 1. Juni d. A. (Sluttet i Sammenslutningen).

Hovedstadens Brugsforening (Butik), (Kbhvns. Kolonial Afd.), omfatter 240 Medlemmer.

Overenskomsten af 30. Oktober 1919 forlænges til 1. Oktober 1921, mod at de faste Lønninger fra 1. Oktober forhøjes: For Medhj. med 15 Kr. pr. Md., for Elever med 7½ Kr. pr. Md. og for Lærlinge med 5 Kr. pr. Md: Fra 1. Maj d. A. ydes følgende Dyrtidstillæg: Medhj. 30 Kr. mdl., Elever 15 Kr. mdl. og Lærlinge 10 Kr. mdl. Arbejdstid: 50 Timer ugentlig.

Københavns Telefonkiosker (Kbhvns. Kontor Afd.), omfatter 46 kvindelige Medlemmer.

Arbejdstiden er paa Kioskerne om Vinteren 7 Timer dgl., om Sommeren 7 og 7½ Time dgl., og paa Telegramafdelingen 8 Timer dgl. Hver 9. Dag er Fridag. For Medhj. under 18 Aar er dog hver 7. Dag Fridag. Lønnen paa Kioskerne er: For Medhj. 170 Kr. pr. Md. plus 2 % af Dagskassen. I Alderstillæg betales: Efter 5 Aar 10 Kr., 10 Aar 15 Kr., 15 Aar 20 Kr., 20 Aar 25 Kr. pr. Maaned. Paa Telegramafdelingen er Lønnen: For kvdl. Medhj. over 18 Aar 155 Kr. det første Aar og derefter 190 Kr. pr. Md. Kvdl. Medhj. under

18 Aar lønnes med 55 Øre pr. Time og garanteres mindst 200 Arbejdstimer pr. Maaned.

Løber fra 1. Juli 1920 til 1. August 1921.

Schreiber & Carl Petersen junr. (Kbhvns. Sæbe- og Parf. Afdeling), omfatter 11 Medlemmer.

Arbejdstiden er 45 Timer ugentlig. Lønnen for kvdl. Medhj. er 215 Kr. pr. Md., ny ansatte kan dog lønnes med 190 Kr. pr. Maaned.

Løber fra 1. Juli 1920 til en 1. Juli. (Sluttet i Arbejdsgiverforeningen).

I Provinsen er givet Tilladelse til Forhandling med A/S Codan Værftet, Køge, A/S De danske Cigar- og Tobaksfabrikker, Nakskov samt Sygekassen »Odense«, Odense, og ialt er afsluttet 8 Overenskomster, hvoraf skal nævnes:

P. Carlsens Sæbefabrik (Aarhus Centr. Afdeling), omfatter 3 Medlemmer.

Arbejdstid 52 Timer ugentlig. Løn: Elever 100—125—150 Kr. pr. Md. Ekspeditricer og Bestyrerinder (3 Aar) 225—250—275—300—350 Kr. pr. Maaned.

Løbetid: 1 Aar.

Helsingør Brugsforening (Helsingør Afd.), omfatter 9 Medlemmer.

Overenskomsten af 3. December 1919 forlænges til 1. Oktober 1921. Lønskalaen for mandl. Medhj. ændres til: 210—250—300 Kr. pr. Maaned, hvortil ydes et Dyrtidstillæg af 25 Kr. pr. Maaned fra 1. Maj 1920; og fra 1. Oktober 1920 forhøjes Lønnen med 10 Kr. pr. Maaned. Til kvindel. Medhj. ydes samme Dyrtids- og Gagetillæg som til de mandl. Medhj. Lærlinge og Elever faar fra 1. Maj d. A. et Dyrtidstillæg paa 10 Kr. mdl., fra 1. Okt. et Gagetillæg paa 5 Kr. pr. Md.

J. Wiboltt (Middelfart Afd.), omfatter 3 Medlemmer.

Arbejdstiden er: Sommer fra 7 og Vinter fra 7½ til 6, Fredag til 7 og Lørdag til 9. Spisetid: 1½ Time, Lørdag 2 Timer. Løn: Lærlinge og Elever 900—1200—1500—1800 Kr. pr. Aar. Mdl. Medhj. (14-18 Aar) 2700—3000—3600—4000—4400—4800 Kr. pr. Aar. For Kvinder samme Satser med Fradrag af 20 %.

Løber fra 1. August 1920 til en 1. August. (Sluttet i Arbejdsgiverforeningen).

Konflikter.

Der har i Maanedens Løb været varslet Strejke overfor Dansk Aktieselskab Siemens-Schuckert, København, Vilh. Ørnshøj, Aalborg, Valdemar Sørensen, Korsør, Rudkøbing Handelsstandsforening, Rudkøbing, A/S Margarinefabrikken »Alfa«, Vejen, A/S H. Steensens Margarinefabrik, Vejle og Pagh & Quist-Petersen, Esbjerg.

Kun Strejken overfor Pagh & Quist-Petersen blev imidlertid effektiv, idet der med de øvrige Firmaer opnaaedes tilfredsstillende Overenskomster, saaledes at Strejkerne kunde afblyses.

Forvaltningsinstitutet, Bispensgade, Aalborg er blevet blokeret, fordi Direktør Arfeldt forbyder Medhjælperne at være Medlemmer af Centralorganisationen, og Firmaet C. Schønemann, Nyborg er stadig blokeret.

Retshjælpen.

Der er i Maanedens Løb bevilget Retshjælp i følgende Sager: 24006 Wedele Christensen ctr. H. Gottlieb Thomsen, Ringsted, 2877 Henri Martens ctr. Hagbart & Hermann, København (et Provisionstilgodehavende).

En Begæring om Retshjælp er afslaaet.

Afsluttet er Sagerne: 2865 Aage Bohnstedt ctr. A/S Aarhus Skibsværft (forligt med Kr. 350,00), 24032 Walther Davidsen ctr. Isenkræmmer William Larsen, Brønderslev (Stadfæstelse ved Landsretten af Underrettens Dom, hvorved vort Medlem tilkendtes 1 Maaneds Gage Kr. 144,00, Sagen var appelleret af os), 28369 Laura Nielsen, 19791 Adelhaid Høj og 30009 Alexandra Feddersen ctr. Dansk Konservesfabrik, Aarhus (vundet ved Landsretten, Gage Kr. 145,12, Sagsomkostninger Kr. 60,00 og Renter Kr. 2,62, Sagen var appelleret af os), 28058 Elly Maach ctr. Boghandler Ejner Jensen, Viborg (Landsretten nedsat Underrettens Dom paa 3 Maaneders Gage til 1 Maaneds Gage = Kr. 150,00 og Renter Kr. 7,83, Sagen var appelleret af Modparten), 7206 Ole Nygaard Pedersen ctr. P. Ravnsø, Aarhus (vundet et Provisionstilgodehavende paa Kr. 225,10), 5593 Johs. Røhrmann ctr. C. I. Christensen, København (forligt med Kr. 143,50), 33042 O. Bager ctr. A/S Nordiske Kabel- og Traadfabrikker, Middelfart (hævet mod Betaling af et Dyrtidstillæg Kr. 40,00), 10497 Poul Nyløkke Jørgensen ctr. Svend A. Olesen, Odense (hævet), 42182 Ellen Lund ctr. M. Wangsgaard, Thisted (hævet), 25035 Aage Hoff-Petersen ctr. Thorvald Hansen, Rønne (vundet ved Retten i Rønne, men appelleret af Modparten), 16690 Joh. O. Mürthue ctr. Isenkræmmer Glargaard, Brønderslev (vundet ved Retten i Hjørring, men appelleret af Modparten), 44231 Edith Holmquist ctr. A/S Bruhn & Baastrup, København (tabt).

Forskelligt.

I Svensk Handelsarbetare Förbundets Kongres i Gøteborg den 30.—31. Juli og 1. August, deltog fra Centralorganisationen Forretningsfører Jens Johansen, Hovedkasserer Julius Hansen og Formand Viggo Pedersen.

Som Repræsentant ved den internationale Kongres i Amsterdam den 6.—8. Oktober er udpeget Forretningsføreren.

Hovedbestyrelsesmøde er afholdt 21. og 22. Aug.

Forretningsudvalgsmøder er afholdt 14. og 20. August.

Cirkulærer Nr. 57 og 58 angaaende Konflikter og Agitationen er udsendt.

Arbejdsløshedskassen

har for Juli udbetalt Understøttelse for 5266 Dage a Kr. 2,00, 550 Dage a Kr. 2,50 og 88 Dage a Kr. 3,50. Ialt 5904 Dage med Kr. 12.215,00.

Der indgik i Juli 148 Begæringer. Heraf anerkendtes 144, medens 4 nægtedes.

Løbende Konflikter.

Pagh & Quist Petersen, Esbjerg.

Det er vedvarende forbudt vore Medlemmer at tage Plads i dette Firma, der er blokeret af Organisationen.

A/S Frichs, Aarhus.

Strejken fortsættes uforandret, og Firmaet er fortsat blokeret.

A/S Dansk Svovlsyre- og Superphosphatfabrik, Aalborg og Nørresundby

er ligeledes fortsat blokeret for Tilgang af Arbejdskraft.

Johs. Bork, Aarhus Kafferisteri, Aarhus,

er fortsat blokeret.

A/S Det københavnske Reassurance Comp.,

Tordenskjoldsgade 30, København, er fortsat blokeret og det samme gælder

Sagførerne V. Beck & O. Rasmussen, E. Ejlersgaard, Hj. Jensen og G. Møller, Middelfart samt N. Hilling, Ejby.

Forinden Forholdene hos ovennævnte Firmaer maatte være ordnede paa en for os og vore paagældende Medlemmer tilfredsstillende Maade, er det forbudt vore Medlemmer at modtage Plads i disse. Jens Johansen.

Varslede Strejker.

Magasin du Nord, Kongens Nytorv, København.

Forhandlinger om Fornyelse af den for et Aar siden afsluttede Overenskomst, der udløber den 1. Oktober d. A., har ikke ført til Enighed om ny Overenskomst, idet Firmaet kun vil yde et ganske ringe Tillæg — 10 Kr. pr. Maaned — til de fastlønnede Medhjælpere, medens man overhovedet ikke vil yde de provisionslønnede, der er den langt overvejende Del, noget som helst Tillæg. Som Følge heraf er Forhandlingerne afbrudt og saavel 1. som 2. Varsel om Strejke er afgivet.

Strejken skal træde i Kraft den 1. Oktober og vil altsaa, naar dette læses være effektiv, saafremt der ikke i Mellemtiden er opnaaet en Ordning. Det gælder derfor om at hindre al Tilgang af Arbejdskraft til Magsainet, og hertil maa alle Medhjælpere bidrage ved at oplyse om de sande Forhold og paavirke eventuelle pladssøgende Medhjælpere til ikke at søge Ansættelse i det blokerede Firma, thi det er en Selvfølge, at enhver, der tager Plads i Firmaet, forinden Forholdene er ordnede, vil blive betragtet og behandlet som Skruebrækker. Jens Johansen.

Blokade.

Revisions- og Forvaltningsinstitutet, Bispensgade, Aalborg (Direktør Arfeldt). Firmaet forbyder Medhjælperne at være Medlemmer af Organisationen, hvorfor Firmaet er blokeret.

C. Schønemann, Nyborg.

Dette Firma har nægtet at indgaa paa Forhandling med vor Afdeling i Nyborg og har desuden afskediget et af vore Medlemmer, hvorfor Firmaet er blokeret.

Det er saaledes vore Medlemmer forbudt at tage Plads i ovennævnte Firmaer, forinden Forholdene er ordnede og Meddelelse herom fremkommer fra Organisationen.

Jens Johansen.

Vald. Hommel, Lavendelstræde 5—7, København.

Med dette Firma var indledet Forhandling om Fornyelse af den bestaaende Overenskomst, og Firmaet havde lovet at fremsætte et nyt Tilbud. I Stedet for afskedigede Firmaet alle Medhjælperne, hvorefter man meddelte os, at man ikke saa sig i Stand til at fremsætte noget Tilbud.

Da Organisationen selvfølgelig ikke kan finde sig i en saadan Fremgangsmaade, er Firmaet blokeret for Tilgang af anden Arbejdskraft, indtil Forholdene er ordnede.

Jens Johansen.

Aflyste Strejker.

S. M. Salomonsens Eftf., København,

overfor hvem det viste sig nødvendig at afgive 1. Strejkevarsel, indgik ved et Møde den 18. September paa en Overenskomst, saaledes at Strejkevarslet kunde tages tilbage.

Samsø Handelsforening.

For at faa den tidligere Overenskomst fornyet, viste det sig nødvendig at afgive Strejkevarsel, der imidlertid atter toges tilbage, da en Ordning opnaaedes.

Det er derefter atter tilladt vore Medlemmer at tage Plads i ovennævnte Firmaer. Jens Johansen.

Fra Centralorganisationen.

Meddelelser fra Afdelingerne, der ønskes optaget under denne Rubrik, maa være Redaktionen i Hænde senest 10 Dage før Bladet skal udkomme.

København. De ordinære halvaarlige Afdelingsgeneralforsamlinger afholdes saaledes:

AFDELING	DATO	LOKALE
Bog- og Papirmedhj.	Tirsdag d. 5. Oktbr.	„Harmonien" 1. Sal, Nørrevoldgade 23 (Sidesalen)
Central	Fredag d. 8. —	„Flora" Haveselskabets Vej 3 (Sidelokalet)
Cigar- og Tobaksmedhj.	Mandag d. 4. —	„Harmonien" 1. Sal, Nørrevoldgade 23 (Sidesalen)
Elektr.- og Belysningsmedhj.	Fredag d. 8. —	„Flora", Haveselskabets Vej 3 (Endelokalet)
Forsikringsmedhj.	Mandag d. 11. —	„Harmonien" 1. Sal, Nørrevoldgade 23 (Endelokalet)
Isenkrammedhj.	Fredag d. 8. —	„St. Andreas Ordenen", Frederiksberg Allé 11
Kolonialmedhj.	Mandag d. 11. —	„Harmonien" 1. Sal, Nørrevoldgade 23 (Festsalen)
Kontormedhj.	Tirsdag d. 5. —	„Harmonien" 1. Sal, Nørrevoldgade 23 (Festsalen)
Manufakturmedhj.	Mandag d. 4. —	„Harmonien" 1. Sal, Nørrevoldgade 23 (Festsalen)
Sæbe- og Parfumerimedhj.	Fredag d. 8. —	„Flora" Haveselskabets Vej 3 (Lille Sal)

Alle Generalforsamlinger begynder Kl. 8 pr.

Dagsordenen for samtlige Generalforsamlinger er:

1) Beretning. 2) Behandling af Hovedbestyrelsens Forslag om Udsættelse af Centralorganisationens ordinære Kongres fra 1921 til 1922. 3) Indkomne Forslag. 4) Agitationen. 5) Valg af a. Formand, b. Bestyrelsesmedlemmer og Suppleanter, c. Agitationsudvalg. 6) Eventuelt.

Eventuelle Forslag indsendes til den paagældende Afdelingsformand senest 6 Dage før de respektive Generalforsamlingers Afholdelse.

Gyldig Medlemsbog skal forevises ved Indgangen.

Bestyrelsen.

Handels- og Kontormedhjælpernes Diskussionsklub. Onsdag den 13. Oktober Kl. 8. Ordinær halvaarlig Generalforsamling.

Dagsorden: 1) Beretning fra Formanden. 2) Beretning fra Kassereren. 3) Indkomne Forslag. 4) Valg af a. Formand, b. Kasserer, c. 1 Bestyrelsesmedlem. 5) Eventuelt.

Onsdag den 27. Oktober Kl. 8. Sekretær Vilh. Nygaard. Emne: De samvirkende Fagforbund.

Medlemmernes Opmærksomhed henledes paa, at Klubbens Møder afholdes i Mangaards Køkken, Købmagergade Nr. 31.

Bestyrelsen.

Handels- og Kontormedhjælperforeningen i København afholder stor Aftenunderholdning med paafølgende Bal i »Idrætshuset«, Søndag d. 21. November Kl. 7.

Følgende kendte Kunstnere vil assistere: Skuespillerinde Fru Gudrun Carlsson-Fønss, Hof-Violinistinde Frk. Gunna Breuning-Storm, Skuespiller ved Dagmarteatret Hr. Holger Reenberg, Danserinden Frk. Ia Farfalla, Kgl. Operasangerinde Fru Lilli Lamprecht samt den norske Cabaretsanger Hr. Robert Sterling.

Billetter til Aftenunderholdningen a Kr. 1,50 (incl. Garderobe) faas paa Foreningens Kontor, Værnedamsvej 8, hos Inkassatorerne samt hos Afdelingernes Bestyrelsesmedlemmer.

Idet vi allerede nu lader denne Forhaandsmeddelelse tilflyde vore Medlemmer, beder vi dem hver især agitere for god Tilslutning. Festudvalget.

Kolding. Ord. halvaarlig Generalforsamling afholdes Onsdag den 6. Oktober Kl. 7¾ pr. paa Højskolehjemmet.

Dagsorden: 1) Beretning og Regnskab. 2) Valg af 4 Bestyrelsesmedlemmer og 3 Suppleanter. 3) Valg af Revisor og Revisorsuppleant. 4) Vinteragitationen. 5) Hovedbestyrelsens Forslag om Udsættelse af Kongressen. 6) Valg af Fornøjelsesudvalg. 7) Valg af Fanebærer og Reservefanebærer. 8) Eventuelt.

Umiddelbart efter denne Generalforsamling afholdes ord. kvartaarlig Generalforsamling i Arbejdsløshedskassen.

Dagsorden: 1) Beretning. 2) Regnskab. 3) Eventuelt.

Vi opfordrer indtrængende Medlemmerne til at møde talrigt. At H. K. M. F.s Vinterarbejde skal tilrettelægges maa være tilstrækkelig Grund. Bestyrelsen.

Skelskør. Den 12. August afholdt Afdelingen ekstraordin. Generalforsamling, hvor følgende ny Bestyrelse valgtes: Formand: H. L. Mathiasen (H. C. Hansen), Næstformand: K. T. D. Olsen (Politistationen), Kasserer: G. Chr. Rath (H. Hansen & Søn) samt F. G. Nielsen og A. E. Nielsen.

A. Nielsen.

Thisted. Ord. halvaarlig Generalforsamling afholdes Fredag den 15. Oktober Aften Kl. 8 paa Hotel »Royal«.

Dagsorden: 1) Valg af Dirigent. 2) Beretning. 3) Arbejdsløshedskassens Regnskab for Juli Kvartal. 4) Valg af Formand. 5) Valg af 1 Bestyrelsesmedlem. 6) Valg af 2 Suppleanter. 7) Valg af Agitationsudvalg. 8) Valg af Repræsentant til Arb. Fællesorg. 9) Behandling af Forslag fra C. O. ang. Udsættelse af Kongressen til 1922. 10) Eventuelt.

Da der paa Generalforsamlingen foreligger vigtige Ting angaaende Arbejdet i den kommende Tid anmoder vi indtrængende alle vore Medlemmer om at møde.

Bestyrelsen.

Den sorte Tavle.

Medlem 44820 Jens Bech hos Johs. Andersen er slettet for 3 Maaneders Restance, da han trods Løfte ikke betaler Kontingent.

Nykøbing M., d. 15. August 1920. C. Poulsen.

Følgende Medlemmer er slettet pr. 1. Juli 1920.
24321 Dagny Hansen, 46085 Jenny Kjær.

Roskilde, d. 21/8 20. E. Mathiesen, Kasserer.

16622 Emil Schou skylder fra 1. Marts og er bortrejst uden at opgive Adresse, medens 16205 Anna Poulsen, Keramikfabriken, Snekkersten skylder fra 1. April. Begge slettes for Restance.

Helsingør, i Septbr. 1920. Peter Jensen, Kass.

Udgivet af Centralorganisationen. — Ansvarsh. Red. **Jens Johansen**, Gl. Kongevej 6. Kbhvn. B. — **Jensen & Rønager**, Dr. Tværg. 9. Kbhvn. K.

DANSK HANDELS- OG KONTORMEDHJÆLPER TIDENDE

ORGAN · FOR · CENTRALORGANISATIONEN · AF · DANSKE HANDELS- OG KONTORMEDHJÆLPERFORENINGER

Nr. 20. 15. Oktober 1920. 20de Aargang.

SAA LÆGGER VI UD —

Centralorganisationens Hovedbestyrelse vedtog paa sit Møde i August at indlede den kommende Vintersæson med en Række offentlige Møder Landet over, hvor Medhjælperspørgsmaalet skal tages op til indgaaende Drøftelse af de deri interesserede Parter. Disse Møder, der tager deres Begyndelse i Midten af indeværende Maaned og vil strække sig godt ind i November, har til Hensigt at samle Handels- og Kontormedhjælperne til alvorlig Raadslagning om de Forhold, hvorunder vor Stand som Helhed lever, og til Planlæggelse af det Arbejde, der maa gøres for at skabe Medhjælperne betryggende sociale og økonomiske Vilkaar at leve under.

I de forløbne Aar af sin Eksistens — navnlig i de sidste — har Centralorganisationen paa effektiv Maade været i Stand til at føre Medhjælperstandens Livsinteresser frem paa en saadan Maade, at der derved er skabt et fast Fundament til at bygge videre paa. Ikke alene er der skabt Rore om vor hidtil upaaagtede Stands Anliggender, men de mest vitale af disse, Lønspørgsmaalet og Arbejdstiden, er gennem de afsluttede Overenskomster fra at være teoretiske Programpunkter ført ud i Virkelighedens Praksis paa en saadan Maade, at Resultaterne ikke alene kom vore Medlemmer til Gode, men ogsaa de, der ikke var med i vor Rejsning, som ikke tog Løftene med, men desuagtet nød Frugterne af vort Arbejde.

Medens dette i sig selv burde være Opfordring nok til hver enkelt hidtil udenforstaaende Handels- og Kontormedhjælper om at slutte sig til vor Bevægelse, eftersom det er en Selvfølge, at et større Antal Medlemmer giver større Resultater, bør den Situation, som vi nu staar midt i og som truer hver eneste af os med Ruin, bevirke, at Hensynet til en selv og ens egen Fremtid straks anviste enhver Medhjælper sin Plads indenfor Centralorganisationen.

Vi tænker hermed paa den Kendsgerning, at den ved den ulyksalige Verdenskrig skabte Dyrtid for hver Dag, der gaar, stadig forværres i en saadan Grad, at man tvinges ind paa Spørgsmaalet, hvorledes man skal formaa at sikre sig det daglige Udkomme. Thi det var jo i Forvejen saaledes, at Handels- og Kontormedhjælperne var underkastet de daarligste Vilkaar. Vor Løn var lille, vor Arbejdstid lang. Vi nøjedes med de Smuler, der kunde blive tilovers for os, endskønt vi ikke fattede, h v o r f o r netop v i skulde resignere. Og gennem Krigsaarene har v i stadig været bagefter, medens andre Fag fik Dækning for Kronens forringede Værdi.

Centralorganisationen har vel i nogen Maade formaaet at hæve Lønniveauet for sine Medlemmer og derved indirekte for adskillige andre, men det maa siges, at naar Resultaterne ikke er fuldtud saa tilfredsstillende, som man kunde ønske, saa er det, fordi saa mange Standsfæller holdt sig udenfor og lod deres Kammerater om hele Arbejdet.

Heri bør der nu ske en Ændring. Vi staar nemlig i dette Øjeblik overfor en uhyre vanskelig og kritisk Situation, idet Dyrtiden stadig presser os fra den ene Side, medens vore Arbejdsgivere fuldstændig har stillet sig afvisende overfor enhver Lønforhøjelse. Skal det derfor være muligt for os at underbygge vore Krav og fremsætte disse med den Myndighed og Kraft, som betinger en heldig Gennemførelse, er det ubetinget nødvendigt, at Handels- og Kontormedhjælperne a l l e s o m e e n slutter sig til Organisationen og deltager i Arbejdet for Standens Interesser.

Med dette for Øje lægger vi ud til vor Landsagitation i sikker Forvisning om, at Tidens alvorstunge Begivenheder har gjort Medhjælperne lydhøre og forstaaende overfor de Bestræbelser, der gaar ud paa at føre vor Stand bort fra de nuværende trange Kaar og ind i en lysere og lykkeligere Fremtidstilværelse.

Organisationsbevægelsen i København.

Intet mindre end en Verdenskrig skulde der til for at aabne Øjnene paa Handels- og Kontormedhjælperne og give dem Forstaaelsen af, at Vejen til Forbedring af deres Kaar kun gaar gennem Organisationen. — I tyve Aar har Centralorganisationen Gang paa Gang — ved offentlige Møder, ved Branchemøder og ved personlig Agitation, — kaldt paa Handels- og Kontormedhjælperne, men forgæves. Medhjælperne lod sig ikke organisere paa teoretiske Taler eller Henvisning til, hvad andre organiserede Lønarbejdere havde naaet gennem deres Organisationer. Der skulde mere haandgribelige Beviser til, før Medhjælperne lod sig organisere; de følte sig saa trygge i den hjemlige Andedam.

Først da Verdenskrigens Virkninger naaede til os og vendte op og ned paa alle Forhold og Principalerne begyndte at vise deres rette Sindelag mod Medhjælperne ved at jage dem paa Porten, naar der ikke kunde tjenes nok ved Medhjælpernes Arbejde, fik den slumrende Medhjælperstand Forstaaelsen af, at nu var der kun et Sted at ty hen — til Organisationen, — og der kom en Tilstrømning større end alle Forventninger; alene her i København voksede Medlemsantallet i Krigsaarene til det 25-dobbelte.

Nu blev Organisationen i Stand til at lægge Realiteter paa Bordet og vise, hvad vi var i Stand til at naa i Retning af Forbedring af Medhjælpernes forsømte Lønforhold og bevise, at Organisationen er den bedste Sparekasse; alene paa et Aar skaffede vi de af de københavnske Medlemmer, der var i Lønbevægelse, en direkte Lønforhøjelse af ca. 5 Millioner Kroner foruden Indførelse af Overarbejdsbetaling, Forkortelse af Butiksmedhjælpernes urimelig lange Arbejdstid o. s. v.

Selvom ovennævnte Resultater — set i Forbindelse med hvad vi tidligere har naaet — maa siges at være gode, er der dog her i København mange, der endnu staar udenfor Organisationen, og de er Medhjælperstandens værste Fjender. Disse sløve og ligegyldige Medhjælpere støtter ved deres passive Holdning Principalerne og gør os derved Arbejdet besværligere; men naar saa Arbejdet er endt, og Frugterne skal høstes, springer de til og undser sig ikke ved at være med til at nyde Fordelene af vort Arbejde, det Arbejde, de selv har vanskeliggjort.

Vore Principaler har koncentreret sig i deres Organisationer og forbereder sig paa Tilbageerobring af de af os vundne Resultater. Det kan vi ikke rolig se paa. Vi maa fortælle enhver uorganiseret Kollega bag Disken, ved Kontorpulten og paa Lageret, at vi kun kan hævde og forfølge de vundne Resultater ved at alle staar sammen. Vi maa forklare Medhjælperne i Byens Stormagasiner, at det er ukollegialt at tage Fordelene af Overenskomsten i Magasin du Nord, uden at være med at bære Byrderne, og vi maa oplyse alle Medhjælperne i Byens øvrige Forretninger og Kontorer om, at naar de ca. 200 Overenskomster, Organisationen har afsluttet i København og som ogsaa har haft Indflydelse paa deres Arbejdsforhold, — udløber og skal fornyes, da vil de fremtidige Løn- og Arbejdsforhold alene afhænge af, om de er med os eller mod os.

Hvert enkelt Medlem maa deltage i dette Oplysningsarbejde, thi det er ikke nok, at man staar i sin Organisation og betaler sit Kontingent, man har samtidig en Pligt til overalt, hvor Lejlighed gives, at agitere for sin Organisation.

Vi er forlængst blevet klar over, at Medhjælperstandens økonomiske Frigørelse skal være Medhjælpernes eget Værk.

Lad os da vise vi kan og vil! Viggo Pedersen.

Vort Lønarbejde.

DE Skumlere, der i tidligere Tid mente, at det vilde være ganske umuligt at regulere vort Fags Løn- og Arbejdsforhold ved Oprettelse af Overenskomster mellem Medhjælpere og Principaler, har ved de sidste Aars kraftige Lønbevægelse indenfor vort Fag faaet et eklatant Bevis for, at deres Opfattelse af dette Spørgsmaal er ganske forkert. Med fornøden Hensyntagen til vort Fags særegne og mangeartede Forhold er det lykkedes Centralorganisationen at afslutte omkring 400 Overenskomster, dels med enkelte Firmaer og dels med større Grupper af Arbejdsgivere, omfattende ialt ca. 16,000 af vore Medlemmer. Dette mægtige Arbejde er naturligvis ikke gennemført helt uden Kamp. Det har af og til været nødvendigt at sætte Magt bag de rimelige Krav, der ikke kunde gennemføres ad Forhandlingens Vej, men i al Almindelighed har det været muligt at fremskaffe disse Resultater paa fredelig Vis, netop fordi Centralorganisationen gennem sit Medlemsantal og sin Aktionsevne har vundet sig en stærk Position.

Sammenligner man vore Løn- og Arbejdsforhold nu med de, der eksisterede for blot 3—4 Aar siden, vil man i nogen Grad have en Maalestok for Centralorganisationens betydningsfulde Indsats paa dette Omraade. Den første Overenskomst, Centralorganisationen sluttede, var med Hovedstadens Brugsforening i Efteraaret 1916. Da opnaaede vi efter disse Tiders Forhold særdeles gode Vilkaar for de paagældende ca. 100 Medhjælpere. Foruden betydelig Nedsættelse i Arbejdstiden fik vi gennemført en Løn af 110 a 120 Kr. maanedlig for mandlige Medhjælpere og 80 a 100 Kr. maanedlig for kvindelige.

Disse Lønninger er successive steget til: For Mænd 295—345—395 Kr. maanedlig og for Kvinder 245—295—345 Kr. maanedlig, henholdsvis det første, andet og tredie Aar efter den 3-aarige Læretid.

Den første Overenskomst, vi sluttede med Arbejdsgiverforeningen, var i Foraaret 1917, og drejede sig om Lagerekspedienterne hos A/S De danske Vin- og Konservesfabrikker i København. Dengang opnaaede vi en Løn af 145 Kr. maanedlig, denne er nu steget til at være ca. 375 Kr. i Dag.

Disse enkelte Eksempler paa vore første Overenskomster viser klart og tydeligt de Resultater, der er opnaaet ved Organisationens Hjælp. Ialt er der ved de af Organisationen afsluttede Overenskomster skaffet de paagældende Medhjælpere en aarlig Merfortjeneste paa ca. 18—20 Millioner Kroner. Dertil kommer imidlertid alle de øvrige Forbedringer, der ikke saa let lader sig udregne i Kroner og Ører, nemlig: betydelig forkortet Arbejdstid, Overarbejdsbetaling og 10 a 14 Dages Sommerferie. Men ogsaa de af vore Medlemmer, der ikke direkte har været i Lønbevægelse, faar Andel i de af Organisationen fremskaffede Goder, idet disse efterhaanden hæver Niveauet for hele Standen.

Imidlertid er der langt igen, før Forholdene indenfor vort Fag kan betegnes som gode og paa Højde med de Samfundsklassers, som vi mener med Rette at kunne sammenligne os med. Det Arbejde, der endnu er tilbage, vil imidlertid kunne gøres lettere og hurtigere, jo flere Medhjælpere der staar indenfor Oganisationens Rammer. Her ligger et Arbejde, som vi alle kan og maa udføre, nemlig gøre de uorganiserede Medhjælpere opmærksomme paa, at de uden at tage Del i Arbejdet eller Byrderne, der er forbundet med Organisationsarbejdet, samtidig nyder Frugterne af vort Arbejde, der jo i Virkeligheden kommer hele vor Stand til Gode, ogsaa de uorganiserede.

Vi maa derfor overalt stille Spørgsmaalet til dem: »Hvor længe vil I endnu nyde Frugterne af vort Arbejde, uden selv at tage Del deri«?

Henry Fetterlein.

Interesser.

For den arbejdssælgende Del af Samfundsklasserne kan det vel nok siges, at en af dens fornemste Opgaver er at sælge sin Arbejdskraft til saa høj en Pris som muligt for at skabe de bedste økonomiske Vilkaar.

Dette Maal har man søgt naaet ad Organisationens Vej overalt i alle Fag. Resultater havde imidlertid været umuligt at opnaa, hvis hvert enkelt Medlem af sin Organisation ikke — foruden sit Medlemsbidrag — havde ydet sin Indsats i Organisationsarbejdet paa den ene eller anden Vis.

Men for at kunne yde en saadan Indsats, maa det enkelte Medlem imidlertid have sin Opmærksomhed henvendt paa og gøre sig i nogen Grad bekendt med det store Samfundsmaskineris Gang eller i hvert Fald enkelte Dele deraf. Og samtidig med at Aktiviteten for Organisationsarbejdet tiltager, i samme Maal vil Interessen for Samfundet og de foreliggende Samfundsopgaver ogsaa tiltage. Man vil efterhaanden føle sig som et nødvendigt Led i Samfundskæden og finder det som en selvfølgelig Pligt at yde sin bedste Indsats for at hæve saavel sig selv som sine Klassefæller — baade fagligt, kulturelt og socialt — til det højst mulige Stade.

Ved et stadigt intensivt Organisationsarbejde har man efterhaanden — uden selv at mærke det — faaet Interessen vakt for, hvad der rører sig omkring en udover Dagliglivets Færd; man har faaet Interesse for sine Medmennesker, er efterhaanden blevet opdraget til at tage kammeratlige Hensyn til sine Organisationsfæller og til at have Interesse for kulturelle og sociale Bevægelser, hvilket altsammen giver et Plus til Livet — forøger Livet med nye Værdier.

Her har Organisationen og det at yde sin Indsats i Organisationsarbejdet bidraget sit til at skabe nye Livsværdier hos det enkelte Medlem; og samtidig hermed faar Organisationen sin store opdragende Betydning ved at aabne dens Medlemmers Øjne for de faglige, sociale og kulturelle Bevægelser, der foregaar i vort Samfund.

Sten Vandborg.

Centralorganisationen er den eneste faglige Medhjælperforening her i Landet. Den staar fuldstændig uafhængig af Principalerne. Den er startet, ledet og opretholdt udelukkende af Medhjælperne selv. Derfor er det Medhjælpernes Organisation.

Vort Program.

DE af vor Organisations Forkæmpere, som for 20 Aar siden formede dens Program, har næppe turdet vente, at dette Programs Indhold i Virkeligheden, som sket er, har vist sig, ikke alene at være udtømmende den Gang, men at det gennem 20 Aars Udvikling netop har givet Udtryk for de Maal, hele Organisationens Arbejde og Virke har stilet imod, og at Programmet den Dag i Dag, efter de 20 Aars Udvikling, endnu er lige ungt og friskt, og klart og utvetydigt siger hvad vi vil.

I de tyve Aars Medgang og Modgang er der heller ingen, der fra Modstanderhold har rettet Angreb paa selve Programmet, ganske naturligt fordi ingen kan sige, at det ikke er et retfærdigt Program.

Derimod har der, navnlig tidligere, indenfor Medhjælperstanden selv været nogle, som har været ængstelige og i Tvivl om, hvorvidt nu ogsaa det gik an, at Medhjælperne gennem en Fagforening klart og tydeligt sagde, at man vilde arbejde for bedre Lønninger og kortere Arbejdstid.

Endnu er der nogle af disse Vildskud, der fra Naturens Haand er faldet uheldigt ud, og som mangler Evne til at bedømme Samfunds-, Fagets- og egne Forhold og som, fordi deres Intelligensmaaler løber baglæns, havner ovre i en eller anden af Storprincipaler begunstiget gul »Forening«.

Folk med almindeligt klart Omdømme maa derimod indrømme, at vort Program er rimeligt og ganske naturligt.

Er der noget at sige til, at man vil sikre sin økonomiske Eksistens gennem ordentlige Lønninger, som ikke skal opnaas ved en urimelig lang Arbejdstid?

Er det urimeligt, at en Del af den Værdi, som Ekstraarbejde fremskaffer, afgives som Vederlag til den, der udfører Arbejdet?

Kan der være Tvivl om, hvorvidt en Arbejdsfortjenste skal udbetales i Penge eller med Kost og Logi?

Trænger Lærlingevæsenet ikke til Revision, ogsaa med Hensyn til Uddannelsen?

Kræver Retfærdighed ikke, at det Arbejde, der udføres af Kvinder, lønnes med det samme Beløb, som hvis det samme Arbejde var udført af Mænd?

Er det ikke naturligt, at der ikke arbejdes i Butiker om Søndagen?

Og er det ikke smukke Opgaver at sikre Medhjælperne deres juridiske Ret, at skaffe dem gode hygiejniske Arbejdsforhold, og at sikre dem mod de Ulykker, som paatvungne Konkurrenceklausuler kan afstedkomme?

Ingen kan nægte det. Programmets Krav er Retfærdighedskrav, men da det netop ikke er Retfærdighed i Arbejdsforhold, vore Modstandere ønsker, mobiliserer man alle Kræfter for at hindre, at vi gennemfører vore Programkrav.

Derfor samler man sig i Principal- og Arbejdsgiverforeninger, derfor danner man gule Musefældeforeninger, hvor de Medhjælpere, der ikke er kloge nok, dumper i.

En Ting maa imidlertid staa os klart: Hvis ikke Medhjælperne slutter sig stærkt om deres Organisation og dens Program for at bevare og udvikle de vundne Resultater, hvis man viser Lunkenhed og er ligeglad, da bidrager man til at styrke de Kræfter, der selv om de nu er svage, dog har en god Villie til at fratage Medhjælperne det, som de har vundet gennem langt Organisationsarbejde.

Det maa ikke ske. senior.

Dyrtiden og Medhjælperne.

Medens Verdenskrigens blodige Uhyre heldigvis ikke naaede vore hjemlige Strande, forblev vort Land og Folk dog ikke uberørt af dens uhyggelige Følgesvende: Dyrtid, Arbejdsløshed og deslige.

Af Krigens mange Byrder faldt ingen saa tungt paa os som den kolossale Varefordyrelse, der ganske naturligt slog haardest paa den økonomisk set svageste Part i Samfundet, Lønarbejderne, og i særlig Grad ramte vor Stands Medlemmer, der — i Modsætning til alle andre Fags Udøvere — ikke i synderligt Omfang havde indset Nødvendigheden af at tilslutte sig Standens faglige Organisation og som Følge deraf led under usle Lønvilkaar.

Blev Dyrtiden derfor for andre Lønarbejdere en Tugten med Svøber, blev den for Handels- og Kontormedhjælperne en Tugten med Skorpioner; men den blev mere end det, den blev det Middel, der aabnede Øjnene paa de Tusinder af Medhjælpere, som nu fandt deres Plads i Organisationens Rækker, og som gennem Organisationen krævede deres Lønforhold revideret i Forhold til Prisniveauet.

Da Krigen sluttede, ventede vel mange, at Prisstigningen i hvert Fald skulde standse, og at Prisernes Dalen var nær forestaaende; men de blev sørgeligt skuffede!

Endnu saa længe efter stiger Priserne paa alle Livsfornødenheder fra Dag til Dag, uden at man er i Stand til at øjne, hvor Prisnedgangen skal komme fra.

Men medens vore Standsfæller i det sidste Par Aar gennem Centralorganisationens mægtige Overenskomstarbejde saa nogenlunde fik Lønstigningen til at holde Trit med Prisstigningerne, synes det, som om Arbejdsgiverne nu har slaaet Bak og fuldstændigt modsætter sig enhver Lønforhøjelse.

Den af Arbejdsgiverforeningens Formand i saa Henseende udstedte Parole taler med al ønskelig Tydelighed.

Hvorledes man fra Arbejdsgiverhold har tænkt sig, at Medhjælperne skal kunne friste Livet med stadig fortsatte Prisstigninger, men u d e n tilsvarende Lønstigninger, er et Spørgsmaal, paa hvilket man fra den Side sikkert maa blive os Svar skyldig.

Og Handels- og Kontormedhjælpernes tusindtallige Skarer Landet over maa da se selv at finde det rette Svar!

Tættere og tættere maa vi slutte os om den eneste Organisation, der i dette Land har udrettet noget for at mildne Dyrtidens knugende Tryk paa vore Standsfællers Skuldre; og for at den ogsaa fremtidig med forøget Kraft kan blive i Stand til at overvinde Modstanderne, maa enhver af os være med til at underbygge dens Aktionsevne, talmæssigt, økonomisk og moralsk.

Ingensinde har vore daglige Livsfornødenheder været saa dyre som nu, ingensinde har Arbejdsgiverne stillet sig saa afvisende over for vore rimelige Krav om Lønforbedringer som nu, ingensinde har derfor en kraftig og handledygtig Organisation været saa paakrævet nødvendig til Værn og Værge for vore Krav og for vor Ret, som den er det netop nu.

Maatte Handels- og Kontormedhjælperne kunne indse dette, da vilde det snart gaa op for hver og en, at han skyndsomst maatte finde den Plads, der staar ham aaben i Organisationens Rækker for derved at opfylde sin simple Pligt mod sig selv og den Stand, han tilhører.

Chr. Skjolding.

Vor statsanerkendte Arbejdsløshedskasse har udbetalt 1½ Million Kroner i Understøttelse til trængende Kolleger. Det er den eneste Arbejdsløshedskasse for Medhjælpere, der modtager Statstilskud og som ikke opretholdes af Principalerne. Derfor er det den eneste, der er betryggende for Medhjælperne.

Tidsler i Hveden.

S a m l i n g om bestemte hæderlige Formaal er en Dyd, der faar samfundsmæssig Betydning, naar det drejer sig om en større Kreds af Medmenneskers Velfærd. Det anerkendes fra alle Sider, at Fagforeningsbevægelsen er udviklingsbestemt som et Led i den store Husholdning, hvis Opgave er retfærdig Fordeling af Arbejde og Udbytte. Denne Anskuelse har Arbejderne selv skaffet Plads for, idet de har haft Styrke til at præge Udviklingen paa en saadan Maade, at en uorganiseret Arbejder nu af alle betragtes med Undren.

Handels- og Kontormedhjælpernes Samling har fundet Sted paa Grundlag af et prøvet System, og Centralorganisationen staar fuldt rustet til at varetage sine Medlemmers Velfærd i faglig Henseende. Dette staar fast. Det faglige Arbejde er imidlertid i de senere Aar plagieret af daarlige Efterligninger, der af ukendte Aarsager har arrangeret særlige »Bevægelser« og tumler rundt i kejtede Forsøg paa at splitte, hvad C. O. har samlet.

Egentligt er det vist for stærkt at kalde disse Forsøg Splittelsesbestræbelser. Et Barns vilkaarlige Fægten med Armene kan ikke med Rette kaldes Mordforsøg, og naar en faatallig Fraktion af en meget talstærk Stand finder paa at »købe en Kanon og begynde for sig selv«, bør dette ikke bringe nogen ud af Fatning.

Maaske bør man end ikke forbavses over, at saadanne Fænomener viser sig netop indenfor vort mærkeligt brogede Fag. Selv har jeg været Bydreng og gik umiddelbart fra denne hæderfulde Virksomhed om bag Disken. I en anden Forretning var en Kollega af mig født Greve og udstyret med grevelige Tendenser, hvilke iøvrigt senere bekom ham ilde. I et saa uensartet sammensat Fag er det vanskeligt at bibringe alle den sociale Opfattelse, at Udviklingen kræver Sammenslutning netop paa det prøvede Grundlag, hvorpaa Centralorganisationen arbejder, og at den samme Udvikling ubønhørligt vil tilintetgøre ethvert Forsøg paa at komme udenom den.

Skal der være Mening i Arbejdet for bedre Vilkaar, er det dog indlysende, at Fagets Udøvere ikke arbejder herpaa i forskellig Retning. Der er nemlig kun én mulig. Al Tale om Principaler og Medhjælpere gaaende op i en højere Enhed hviler paa Overlevering fra en Tid, der nu er forbi.

Det er en fuldkommen Misforstaaelse, at den moderne Organisationsform stiller Principal og Medhjælper overfor hinanden som to stadigt stridende Parter. Det modsatte er Tilfældet, idet Medbestemmelsesretten gør Medhjælperne ansvarlig for d e r e s Del af Indsatsen og derigennem udvikler dem til selvstændige og dygtigere Mennesker. Organisationen skaber Klarhed og gensidig Respekt, og dette gode Forhold maa ikke forfuskes af dilettantiske Bestræbelser paa at hidføre Tilstande, hvor »Uklarhed og Taage« hersker.

Vær derfor paa Post overfor de Lokketoner, der af og til lyder fra disse Kanter og lad os samles i Arbejdet for at skabe en e n i g o g s t æ r k C e n t r a l o r g a n i s a t i o n.

P e t e r W r a a e.

Et Ord til Kvinderne.

Dersom det af rent statistisk Vej kunde belyses, hvem der har opnaaet størst Resultat af vor Orgarisations Arbejde, Fremgang og Styrke, er der ingen Tvivl om, at det vilde være Kvinderne. Dels fordi Kvindernes Løn- og Arbejdsvilkaar laa aldeles haabløse, indtil Organisationen banede Vej for nye og bedre Forhold, dels fordi Kvinderne vel nok udgør det store Flertal indenfor vort Fag, og i denne Forbindelse maa man ogsaa — desværre — regne med de Medhjælpere, der staar udenfor vor Centralorganisation. Det er jo nemlig en Kendsgerning, at vort Arbejdes Resultater i høj Grad ogsaa er naaet at komme dem tilgode, som af Slaphed eller Mangel paa Forstaaelse, modarbejder deres egne Interesser og forsinker Arbejdet for os andre

ved at tilhøre Faget, uden at opfylde den Pligt, det skal være for enhver at værne om sin Stand, at arbejde hen til, at ogsaa den finder sin Plads i Samfundet, og ikke kun bliver en Kastebold og et Udbytningsobjekt.

Men det skal siges til Kvindernes Ros, at staar de først i Organisationens Rækker, saa forstaar de Betydningen af Arbejdet, saa forstaar de, at ubrydeligt Sammenhold og Kammeratskabsfølelse skal være det bærende, og det er ikke faa kvindelige Klubformænd, der i Tidens Løb har maattet lægge Ryg til, hvor deres mandlige Kolleger ikke havde Mod til at optage de mange mange haarde Dyster, vi har maattet tage alene paa Organisationsretten.

Nu gaar vi jævnt og sikkert fremad, med en maalbevidst Medhjælperstand, hvis kvindelige Medlemmer er godt paa Vej til at kunne kaldes selverhvervende og ikke som for blot faa Aar siden med Rette maatte betragtes som Løntrykkere. Den Tid er heller ikke fjern, da vort Program: Lige Løn for lige Arbejde kan gennemføres, og det kan det, den Dag, da alle Danmarks Handels- og Kontormedhjælpere samler sig i deres egen faglige Organisation uden at lade sig friste af Mennesker, der har andre Interesser deraf, til at »fylde op« i en eller anden »hyggelig« — men gul Forening. Agnes Christoffersen.

Gennem Centralorganisationen opnaar De Medbestemmelsesret om egne Løn- og Arbejdsforhold. Støt derfor Centralorganisationen, thi derved støtter De Dem selv.

Organisationens Betydning.

Der var en Tid, da Centralorganisationens Agitatorer Gang paa Gang stødte imod Ordene: »Hvilke Resultater har Organisationen at opvise?«

Det var ikke noget klogt Spørgsmaal; thi Resultaterne skulde jo netop komme gennem de Spørgendes Tilslutning; men det var destoværre et meget almindeligt Spørgsmaal, der i høj Grad vidnede om de daværende Medhjælperes ringe sociale Forstaaelse.

Nu spørges der ikke længere saa naivt. — Vor alleryngste Lærling vil nemlig kunne fortælle, at Centralorganisationens Arbejde har betydet højere Løn for Tusinder af Medhjælpere, hvor alle andre Veje til Lønforbedringer var lukkede, bedre Arbejdstid, større retslig Sikkerhed, overenskomstmæssig Sommerferie m. m., — og kun de fuldstændig indifferente er uvidende om, at vor Arbejdsløshedskasse i Modsætning til Privatfunktionærforeningens saakaldte »Forsikring« ikke har nøjedes med at vifte med store Løfter, men i de sidste Aar har udbetalt til sine Medlemmer ca. 1½ Million Kroner.

Det er da heller ikke Resultater i Almindelighed, de uorganiserede forsøger at frakende vor Organisation, lige saa lidt som de forsøger at benægte dens Betydning for vor Stand. Derimod hører man ofte følgende Uhyrlighed: »Det er muligt, at andre trænger til Organisationen; men jeg behøver den i alle Tilfælde ikke.«

Det er den Moral, der ligger i disse Betragtninger, som hæmmer vort Arbejde for at forbedre Medhjælpernes Levevilkaar og besværliggør vor Stands videre Udvikling, og det er den Moral, den kommende Agitation skal fjerne fra Medhjælperkredse.

Der findes nemlig ingen Medhjælper, der ikke berøres af Handels- og Kontormedhjælpernes Arbejdsvilkaar i det store og hele. Der findes absolut ingen, der er i saa sikker Stilling, at den ikke kan rokkes, og der findes især ingen Medhjælper, der ikke har draget uhyre Fordele af den Position, vor Stand har naaet gennem Centralorganisationens Arbejde.

Følgelig findes der heller ingen Medhjælper, der har Ret til at undtrage sig Organisationspligten med ovennævnte Motivering.

— — —

Gennem store Ofre fra Medhjælpernes organiserede Kerne er det lykkedes at føre vor Stand frelst over Hundreder af farlige Skær, ligesom det er lykkedes at aftvinge Offentligheden Respekt for vort Arbejde. Naar Ritzaus Bureau Gang paa Gang meddeler Offentligheden, at denne eller hin Gruppe Medhjælpere har faaet ordnet Lønforhod m. m., skyldes det altid Centralorganisationen.

Hvis der derfor, — naar alt det er gjort de uorganiserede begribeligt, hvad ethvert Medlem maa bidrage til —, endnu skulde være flere uorganiserede tilbage, ja da har disse sat sig selv udenfor ethvert Hensyn fra deres Kollegers Side, og kan kun blive betragtet som vor Stands Snyltere. Gustav Pedersen.

Gennem fælles Arbejde opnaas de bedste Resultater. Slut Dem derfor til Centralorganisationen, hvor Deres Kolleger allerede er i fuld Gang med Arbejdet for vor Stand.

Organisationens Betydning for Sønderjyllands Medhjælpere.

Da Genforeningsspørgsmaalet blev aktuelt, søgte de ledende Mænd indenfor Medhjælperstanden i Sønderjylland at orientere sig om, hvorvidt der eksisterede Funktionærorganisationer i Kongeriget, og hvorledes disse bestaaende Organisationer, respektive Foreninger, var i Stand til at varetage Medhjælpernes Interesser.

Efter grundig Undersøgelse af Stillingen indenfor de kongerigske Medhjælperbevægelser, var man klar over, at kun Centralorganisationen af danske Handels- og Kontormedhjælperforeninger kunde komme i Betragtning. Privatfunktionærforeningen, som ogsaa blev underkastet en nærmere Belysning, maatte straks lades ude af Betragtning, da de Sønderjyder, som ogsaa var bekendt med de forskellige Funktionærorganisationer i Tyskland, fuldtud vilde staa frit overfor deres Principaler.

Og i saa Henseende var Centralorganisationen den eneste rigtige Basis for en Løsning af Medhjælperproblemet.

Indmeldelsen i Organisationen fandt ogsaa Sted over hele Linien, og ingen af de Medhjælpere, som nu staar i Organisationen, har fortrudt dette Skridt; tvertimod er alle klar over, at de kun her finder den rette Forstaaelse for deres berettigede Krav, og at Centralorganisationen er den eneste Støtte, de har i Arbejdet for bedre Forhold.

Og dog findes der talrige Medhjælpere, som ikke har kunnet finde sig tilrette, som ikke ved, hvor de hører hen og derfor gaar deres daglige Dont.

Men den Dag vil komme, og maaske hurtigere end man aner, hvor hver Medhjælper er Medlem af Organisationen, thi Dyrtiden skrider stadig frem, og dermed vil Vanskelighederne for Medhjælperstanden stadig vokse, og saa vil de sikkert finde Vejen til Organisationen. Naar Erkendelsen kommer over disse Kolleger, at de ikke kan klare sig uden Hjælp, vil de altid finde Støtte indenfor Centralorganisationen.

Og netop Sønderjyllands Medhjælpere har den største For-

del af Organisationen, thi man maa være klar over, at det er særligt vanskeligt for dem at sætte sig ind i de danske Forhold som dog er noget fuldstændigt nyt og ukendt for mange. Lønningerne vil derfor i den første Tid ikke være ret store og man hører til Stadighed dette, at Pengene ikke kan slaa til. Her vil Centralorganisationen hjælpe, thi her sikrer den paa Grund af de talrige Overenskomster mangen en Funktionær en Gage, som den enkelte uden Organisationens Hjælp aldrig vilde kunne opnaa.

Desuden er Arbejdsløshedskassen og Retshjælpen to Faktorer, som man bør skænke nogen Anerkendelse, for det kan dog ikke være ligegyldigt, om man faar Arbejdsløshedsunderstøttelse eller ej, om man finder den nødvendige Støtte i Stridstilfælde med Principalen og tilmed uden nogen som helst Omkostninger.

Den rette Forstaaelse for Medhjælperbevægelsen maa indprentes enhver Funktionær selv om han er bedre stillet end andre, eller han paa Grund af en overordnet Stilling mener at maatte staa udenfor Bevægelsen.

Den Tid kan altid komme, hvor han selv kan faa Brug for Organisationens Hjælp, og Tiden, som vi gaar imøde, tyder bestandig hen paa stadig større Vanskeligheder.

Jeg kunde, om Pladsen var til Raadighed, skrive meget om dette Emne, men jeg skal indskrænke mig til disse faa Ord, som jeg haaber vil finde den rette Forstaaelse blandt mine udenforstaaende Kolleger. Og jeg vil ikke undlade at tilraabe dem alle: Indtræd saa hurtig som mulig i Centralorganisationen, thi her finder De Forstaaelse og Hjælp, her finder De Kollegialitet.

Sønderjyske Kolleger! Tænk Dem om, og meld Dem ind i Centralorganisationen. De vil altid være velkommen.

Georg Hintze, Haderslev.

Slut Dem til os. 30,000 af Deres Kolleger venter paa Dem. Husk at den, der ikke er med os, i Virkeligheden er mod os. Thi ved Passivitet modarbejdes vore Anstrængelser for at forbedre vore og Deres Forhold.

Til Provinsens Medhjælpere.

Den mægtige Udvikling, Centralorganisationen gennemgik i Aaret 1918—19, hvor Tusinder og atter Tusinder af Medhjælpere samlede sig under vor Organisation, var ikke alene et Fænomen, der var fremkaldt af københavnske Forhold; men derimod en almen Bevægelse, der greb stærkt om sig ogsaa ude i Provinsen.

Naar man betragter de Arbejdsforhold, hvorunder Provinsens Medhjælpere maatte arbejde i en lang Aarrække, og hvor Arbejdet foregik mange Gange i intimt Samarbejde med Chefen, vil man forstaa, at der lagdes Medhjælpernes Organisationsbevidsthed mange Sten i Vejen, og det var ikke altid lige let for vore Agitatorer at bane sig Vej gennem den Mur af Overklassetendenser, som flere af vore Standsfæller i en uhyggelig Grad repræsenterede.

Overalt i Provinsen er der nu vokset stærke Afdelinger frem, og det faglige Arbejde er taget energisk op af vore Tillidsmænd i Provinsafdelingerne, men mere end nogensinde gælder det om at tømre vore Standsfæller sammen ved det Kammerat- og Kollegialitetsforhold, der i Fremtiden vil være det nødvendige Grundlag for en fortsat Fremgang.

Det er saa lang fra, at Medhjælperstanden bør falde i Dvale, fordi Centralorganisationen ved sin intensive Lønpolitik i Løbet af en fabelagtig kort Tid skaffede dem de mange Millioner Kroners aarlige Merindtægter. Tidernes skærpede Livsvilkaar maa være et værdigt Varsko til vore Standsfæller om fortsat at være vaagne og maalbevidste. Dag for Dag, hver paa vor Arbejdsplads, maa vi arbejde for at faa samtlige Kolleger organiseret, saaledes at Enighed og fælles Samling kan skabe fornyede Betingelser for fortsatte Fremstød.

Der kan ved fælles Arbejde, ved Sammenhold og Solidaritet opnaas endnu betydeligere Resultater, end vi allerede har naaet, og Centralorganisationen støtter gennem sine Tilskud til de faste Administrationskontorer i Provinsen paa virksom Maade dette Arbejde, hvorved Mulighederne for tilfredsstillende Resultater betydeligt forhøjes.

Ser vi paa de allerede gennemførte Overenskomster vil man bemærke, at medens de københavnske Overenskomster væsentlig er afsluttede med Enkeltvirksomheder, saa omfatter Provinsens Overenskomster Principalforeninger, og er altsaa kollektive Overenskomster, der ikke alene kommer Medhjælperne i de større Forretninger til Gode, men ogsaa gavner ham, der er ene i Forretningen.

Hermed turde Beviset være givet for, at Organisationen formaar at gavne Medhjælperstanden som saadan, og enhver maalbevidst Medhjælper bør derfor indmelde sig i Centralorganisationen, den eneste faglige Medhjælperorganisation her i Landet.

Svend Rosendal.

Centralorganisationen er det sikreste Værn mod Overgreb, det bedste Vaaben i vor Kamp for bedre Vilkaar. Gør Centralorganisationen stærk, og De fremmer Deres egen Sag.

Landmedhjælperne.

Er Organisationen ligesaa nødvendig for dem som for Medhjælperne i Byerne?

DER blæses Samling som saa ofte før. Medhjælpere forener Eder! I alle andre Fag, i alle andre Samfundslag har man tilfulde nemmet Sammenholdets Lære. Skal det kun være hos Eder, at Sinkerne, dem med Vat i Ørene og Bind for Øjnene har Overtaget?

Der blæses Samling! Raabet stiger over Land som By og bringer Bud til enhver Medhjælper, som endnu staar udenfor vor Bevægelse. Netop til enhver. Og særlig til Dig. Du undskylder Dig maaske med, at Du bor paa Landet, hvor der ikke kan dannes nogen Afdeling eller træffes Lønaftaler, men alt det betyder intet.

Vor Bevægelse maatte naturligvis begynde i Byerne. De rummede de fleste Medhjælpere, og de, der var grebne af den Idé, som senere saa sejrrigt brød igennem, kunde her opmuntre hinanden, dels gennem dagligt Samvær og dels gennem Afdelingsarbejdet til fortsat Propaganda, men lige saa sikkert som det er, at vi maatte til Byerne for at skabe Begyndelsen, lige saa sikkert er det, at Bevægelsen som saadan ikke er stedbunden.

Hvem siger, at den Medhjælper, som i Dag arbejder paa Landet, ikke er flyttet ind til Byen i Morgen? Gennem mange Aar er Strømmen jo gaaet den Vej. Dernæst er det tvivlsomt, om der kan findes noget Punkt, hvor Land- og Bymedhjælpernes Interesser ikke falder fuldstændig sammen. Samfundsmekanismen er saa sindrigt indrettet, at ethvert Tryk, der fra Overklassens (eller i denne Forbindelse Arbejdsgivernes) Side rettes mod Underklassen, i det væsentlige vil fordele sig til samtlige Arbejdere. Hvis det lykkes Arbejdsgiverne at reducere Lønnen for Haandværkerne f. Eks., vil der — hvis Medhjælpernes Organisation

ikke er saa meget stærkere — ogsaa komme en Lønreduktion for os, men omvendt vil en Lønforhøjelse for de øvrige Arbejdere ogsaa Tid efter anden komme os til gode, omend først efter meget lang Tids Forløb og langtfra i fuld Udstrækning, hvis vi ikke har en Fagforening til at varetage vore Interesser. Vore Arbejdsgivere er naturligvis interesseret i, at vi gaar for saa ringe Løn som muligt.

Paa samme Maade med selve Medhjælperfaget. Tvinger Medhjælperne i Byerne Lønnen i Vejret, vil den straks stige tilsvarende for Medhjælperne paa Landet, hvis de er organiseret, men først langt om længe, hvis de ikke er organiseret. Omvendt vil et Nederlag for Medhjælperne i Byerne øjeblikkelig omsættes i Lønreduktion for Medhjælperne paa Landet, enten de er organiseret eller ej.

At der fra Arbejdsgivernes Side i Øjeblikket spekuleres paa noget i Retning af Lønnedsættelse, er der iøvrigt ingen Tvivl om. Arbejdsgiverforeningens Formand, Bogtrykker Langkjær har sagt det med rene Ord: Ikke en Øre maa Lønnen stige, selv om Prisniveauet stiger nok saa meget, og Dr. polit. Pio, der i politisk Henseende staar Arbejdsgiverforeningens Mænd nær, har i »Berl. Tid.« forkyndt, at Arbejdslønningerne skal reduceres og Arbejdstiden forlænges.

For at hindre sligt er det altsaa nødvendigt, at Arbejdernes Organisationer og for vort Vedkommende »C. O.« styrkes saa meget som muligt, og her gælder det da, at hvert nyt Medlem giver vor Bevægelse øget Styrke. Ved at melde Dig ind i Centralorganisationen, og det hvad enten Du bor paa Land eller i By, er Du med til at afværge det Attentat, der er planlagt mod os.

Men Foreningen har i hvert Fald kun defensiv Betydning for Landmedhjælperne, indvendes der maaske. Heller ikke dette passer. Tænk blot paa den Reduktion af vor Arbejdstid, som Rigsdagen ganske vist har gennemført, men som aldrig var kommen, hvis ikke vi havde haft en stærk Medhjælperbevægelse, eller tænk paa Pladsanvisningen eller paa Arbejdsløshedsunderstøttelsen. Hvem ved, hvad Dag han risikerer at være uden Arbejde. Og hvem har moralsk Mod til at tære paa Familie og Bekendte eller til at lave Gæld, som det maaske koster Aar at faa tilbagebetalt, naar Forholdet er det, at man kunde have sikret sig blot ved at melde sig hos os.

»Hjælp til Selvhjælp« er et Ord, som staar højt i Kurs i Øjeblikket. Paa dette Princip hviler Arbejdsløshedskasserne, men hvem vil hjælpe en Mand, som ikke har villet hjælpe sig selv, og som ikke har meldt sig ind i sin Organisation?

Hvad selve Arbejdet for at højne Standens økonomiske og sociale Kaar angaar, har jeg allerede omtalt den indirekte Betydning, Organisationen har for Medhjælperne paa Landet. Stiger Lønnen i Byerne, søger Medhjælperne dertil, og Landkøbmændene maa da ogsaa forhøje Lønnen for at beholde Medhjælperne. Men iøvrigt er der ingen Grund til at tro, at der ikke ad direkte fagforeningsmæssig Vej kan skabes Lønaftaler og dermed Lønforbedringer paa Landet ogsaa.

Skeptikere paastod i sin Tid, at der aldrig kunde træffes fagforeningsmæssige Lønaftaler for Medhjælperne, fordi deres Kaar var saa vidt forskellige fra de øvrige Arbejderes. Da vi kom med de første Resultater, søgte de samme Skeptikere at klare sig med, at det kun var i enkelte store Forretninger, sligt kunde finde Sted. Nu findes der imidlertid kollektive Lønaftaler i de fleste Byer og derunder ogsaa for Forretninger, som kun beskæftiger en Medhjælper. Hvorfor kunde det saa ikke praktiseres for Landets Vedkommende ogsaa? Netop paa Landet findes forøvrigt saa antikverede Arbejdsforhold, at en Organisering af Medhjælperne er en bydende Nødvendighed.

Jo vist har Medhjælperne paa Landet og i Byen fælles Interesser. Og nu blæses der altsaa Samling. Det gælder da, om Du fra Landet ved, hvor Din Plads er. Tunge Skyer har formørket Horisonten. Svære Storme er i Vente. Skal det siges, at vi led et forsmædeligt Nederlag til Skade for vor Stand og os selv, fordi Medhjælperne fra Landet sad Kaldet overhørig, eller skal det siges, at vi føjede en ny Sejr til de mange, vi alt har vunden, derved, at Medhjælperne fra By og Land stod sammen Skulder mod Skulder i den Kamp, der til syvende og sidst gælder ikke blot Medhjælpernes, men Underklassens og dermed hele Landets Velfærd.

Holger Edv. Eriksen, Næstved.

I Løbet af de sidste Par Aar har Centralorganisationen tilført sine Medlemmer 18—20 Millioner Kroner i aarlig Merindtægt. Hvad kan vi da ikke opnaa, naar vi alle staar sammen!

En Appel til vore Lærlinge.

Siden 1870'erne har de voksne Arbejdere ved at slutte sig sammen i Fagforeninger skabt sig Værn, ved hvilke de har sikret sig mod Overgreb, og hvorved de i stadig stigende Grad er blevet medbestemmende om Løn- og Arbejdsforhold.

De mindreaarige Arbejdere, Lærlingene i Haandværk og Handel, har selvsagt ikke kunnet danne Organisationer til Varetagelse af deres Interesser. Staten — der skal værne de svage — har skullet være Beskytteren. Men hvordan er denne Opgave røgtet? Læs »Beskyttelses«-Bestemmelserne i den gældende Lærlingelov, der jo ikke kan siges at være nogen Aarsunge, idet den nu gaar i sit 32 Aar. Ikke sandt, der er en Mængde beskyttende Paragraffer — ja, for Principalerne ikke for Lærlingene.

Resultatet af at sætte Ræve til at vogte Gæs bliver som bekendt ikke godt. Naar man ved, at det var konservative Rigsdagsmænd, til Dels Arbejdsgiverrepræsentanter, der i 1889 skulde forme en Beskyttelseslov for Lærlinge, kan man heller ikke vente, at Resultatet skulde blive godt — for Lærlingene.

Handelslærlinge hører ogsaa under denne Lærlingelov. Men naar Loven ikke yder Beskyttelse, hvad Erfaringen viser, at Lærlinge i høj Grad har Behov, maa disse se at finde den et andet Sted.

Butikkernes og Kontorernes Lærlinge finder den i de danske Handels- og Kontormedhjælperes faglige Organisation. Deres Sag er Organisationens Sag. Den medvirker til Fastsættelsen af nogenlunde taalelige Gager, den griber om nødvendigt regulerende ind i Arbejdsforholdet og gør en Indsats for, at Uddannelsen bliver saa betryggende som muligt.

Derfor, Lærlinge, ind i vor Bevægelse! Vel kan I ikke optages som aktive Medlemmer i Organisationen, før Læretiden er endt, men af vor statsanerkendte Arbejdsløshedskasse kan I straks for et ringe Kontingent blive Medlemmer. Derved sikres Anciennitet og dennes Goder i Form af forøget Understøttelse i Tilfælde af Arbejdsløshed og derved opnaas al den Støtte, Organisationen formaar at yde.

Slut op i Rækkerne! Peder Nørgaard.

Magasin du Nord.

Konflikten undgaaet.

Den truende og tilsyneladende uundgaaelige Storkonflikt i Magasin du Nord, blev ved Centralorganisationens Arbejde for at naa et akceptabelt Resultat af Forhandlingens Vej undgaaet, trods Manufakturhandlerforeningens Principalsektions og Magasin du Nord's ikke særlig ansvarsfuldt følte Stilling under Forhandlingerne.

Ved Henvendelsen til Statens Forligsmand blev Magasin du Nord moralsk tvunget til at indgaa paa en Ordning. Denne giver ikke Medhjælperne, hvad de har berettiget Krav paa, men giver dog saadanne Forbedringer, at Medhjælperne med fire Femtedele Majoritet stemte for Mæglingsforslaget.

Da Pladsen ikke tillader det i dette Nummer, skal vi i næste Nummer af D. H. K. M. T. give en nærmere Redegørelse af Forhandlingernes Gang. Julius Hansen.

Conto pro diversi.

BORUPS HØJSKOLE.
Efter Henstilling skal vi oplyse, at Borups Højskole modtager Elever til Undervisning fra 1. November. Højskolen plejer at undervise et stort Antal Handels- og Kontormedhjælpere hvert Aar, og vi opfordrer vore Medlemmer til at søge Kundskaber dér. Prisen er for Medlemmer af Organisationen ganske billig.

BUTIKSLUKNINGEN.
Fra Indenrigsministeriet foreligger nu Meddelelse om, at man ogsaa i den kommende Vinter har fastsat Lukketiden for Butiker og Lagre til Kl. 6 de fire første Dage i Ugen, Kl. 7 Fredag og Kl. 9 Lørdag, gældende fra 1. Oktober.

SPROGKURSUS.
I Roskilde Afdelingens Medlemsblad bemærker vi en Meddelelse om, at Afdelingen i den kommende Vinter vil søge oprettet Kursus i Tysk og Engelsk. Saadanne Bestræbelser for at udvide vore Medlemmers Kundskaber er højst prisværdige og burde følges af de Afdelinger, der har Lejlighed dertil.

Løbende Konflikter.

Pagh & Quist Petersen, Esbjerg.
Det er vedvarende forbudt vore Medlemmer at tage Plads i dette Firma, der er blokeret af Organisationen.

A/S Frichs, Aarhus.
Strejken fortsættes uforandret, og Firmaet er fortsat blokeret.

A/S Dansk Svovlsyre- og Supherphosphatfabrik, Aalborg og Nørresundby
er ligeledes fortsat blokeret for Tilgang af Arbejdskraft.

Johs. Bork, Aarhus Kafferisteri, Aarhus,
er fortsat blokeret.

A/S Det københavnske Reassurance Comp.,
Tordenskjoldsgade 30, København, er fortsat blokeret og det samme gælder

Sagførerne V. Beck & O. Rasmussen, E. Ejlersgaard, Hj. Jensen og G. Møller, Middelfart samt N. Hilling, Ejby.

Forinden Forholdene hos ovennævnte Firmaer maatte være ordnede paa en for os og vore paagældende Medlemmer tilfredsstillende Maade, er det forbudt vore Medlemmer at modtage Plads i disse. Jens Johansen.

Varslede Strejker.

Th. Lose & Co. A/S, Kronprinsensgade 5, København.
Da det ikke er lykkedes at faa den med Firmaet løbende Overenskomst fornyet, er der afgivet 1. Strejkevarsel.

Skotøjsfirmaet »Hector«, Frederiksberggade 16, Kbhvn.
Da det ikke er lykkedes at forny Overenskomsten med dette Firma, er der afgivet 1. Strejkevarsel.

Forinden nærmere Meddelelse fremkommer fra Undertegnede, er det vore Medlemmer forbudt at tage Plads i ovennævnte Firmaer. Jens Johansen.

Blokader.

Revisions- og Forvaltningsinstitutet, Bispensgade, Aalborg
(Direktør Arfeldt). Firmaet forbyder Medhjælperne at være Medlemmer af Organisationen, hvorfor Firmaet er blokeret.

C. Schønemann, Nyborg.
Dette Firma har nægtet at indgaa paa Forhandling med vor Afdeling i Nyborg og har desuden afskediget et af vore Medlemmer, hvorfor Firmaet er blokeret.

Vald. Hommel, Lavendelstræde 5—7, København.
Med dette Firma var indledet Forhandling om Fornyelse af den bestaaende Overenskomst, og Firmaet havde lovet at fremsætte et nyt Tilbud. I Stedet for afskedigede Firmaet alle Medhjælperne, hvorefter man meddelte os, at man ikke saa sig i Stand til at fremsætte noget Tilbud.

Det er saaledes vore Medlemmer forbudt at tage Plads i ovennævnte Firmaer, forinden Forholdene er ordnede og Meddelelse herom fremkommer fra Organisationen.
Jens Johansen.

Aflyst Strejke.

Magasin du Nord, Kongens Nytorv, København.
Da det af Forligsmanden stillede Forslag er akcepteret af begge Parter, er den varslede Strejke aflyst.
Det er derfor atter tilladt vore Medlemmer at tage Plads i dette Firma. Jens Johansen.

Aflyst Blokade.

A/S Frederiksberg Telefonkiosker, Vodroffsvej 13, Kbhvn.
Da der nu er truffet en tilfredsstillende Ordning med dette Firma, er Blokaden overfor Firmaet hævet.

Det er derfor atter tilladt vore Medlemmer at tage Plads i nævnte Firma. Jens Johansen.

Fra Centralorganisationen.

Meddelelser fra Afdelingerne, der ønskes optaget under denne Rubrik, maa være Redaktionen i Hænde senest 10 Dage før Bladet skal udkomme.

Hjørring. Tirsdag den 26. Oktober 1920 Aften Kl. 8 pr. afholdes ord. Generalforsamling i Lokalerne paa »du Nord« med følgende Dagsorden:
1) Beretning. 2) Kvartalsregnskab for Arbejdsløshedskassen. 3) Valg af Formand. 4) Valg af 2 Medlemmer til Bestyrelsen. 5) Valg af 2 Suppleanter. 6) Valg af Agitationsudvalg. 7) Afstemning om Kongressens Udsættelse til 1922. 8) Eventuelt. H. Hein.

Udgivet af Centralorganisationen. — Ansvarsh. Red. Jens Johansen, Gl. Kongevej 6. Kbhvn. B. — Jensen & Rønager, Dr. Tværg. 9. Kbhvn. K.

DANSK HANDELS- OG KONTORMEDHJÆLPER TIDENDE

ORGAN · FOR · CENTRALORGANISATIONEN · AF · DANSKE HANDELS- OG KONTORMEDHJÆLPERFORENINGER

Nr. 21. 1. November 1920. 20de Aargang.

MEDHJÆLPER-INTERNATIONALE.

I alle Lande har Handels- og Kontormedhjælperne været bagerst i Henseende til faglig Organisation. Først omkring Aarhundredskiftet kom der overalt mere Fart i Bestræbelserne for nationalt at samle denne store Lønarbejderkategori, men der var adskillig Forskel paa de Principer, man arbejdede efter.

Bestræbelserne for at samle vore Standsfæller internationalt, stammer ogsaa fra nævnte Periode, idet Repræsentanter for engelske, belgiske og hollandske Organisationer første Gang mødtes til Konference i Aaret 1900.

Internationalt Samarbejde kom ogsaa i Stand, men det lykkedes ikke at forene de forskellige Anskuelser, hvorfor der efterhaanden opstod to internationale Organisationer — en der stod paa Klassekampens Grund og en saakaldt nevtral.

Til den sidste — Federation internationale des Employes, der havde Sæde i Gent (Belgien) — sluttede Centralorganisationen sig, og vor Repræsentant i Ledelsen, Hr. Vilh. Hansen, tog meget aktivt Del i dens Arbejde.

Imidlertid kom Verdenskrigen og slog i Sønder baade Samarbejde og Organisation, og stort bedre gik det ikke den anden Internationale, der var domicilieret i Amsterdam. Federation i Gent blev for saa vidt formelt opretholdt, idet der paa Vilh. Hansens Initiativ, under Navnet »Den nevtrale Komite«, konstitueredes et Udvalg, der hvilede paa Norges, Hollands og Danmarks Organisationer, og med Hr. Vilh. Hansen som Formand søgte at opretholde Forbindelsen mellem de forskellige Organisationer i Europa, Amerika, Afrika og Australien, der tilhørte Genter-Internationale. Dette Arbejde overtoges senere af »Den skandinaviske Komité«, som havde til Hensigt at søge en international Konference etableret, men dette overflødiggjordes, idet den hollandske Organisation »Algemeenen Nederlandsche Bond van Handels- en Kantoorbedienden« foranlediget, at Internationaler Gewerkschaftsbund sammenkaldte til international Kongres den 6.—8. Oktober i Amsterdam.

Bestræbelserne rettedes paa at faa etableret en Sammenslutning af Resterne af de tidligere tvende Organisationer, idet man — sikkert rigtigt — forudsatte, at Handels- og Kontormedhjælpernes Opfattelse og Anskuelser om sociale, økonomiske og faglige Forhold under Krigen og Dyrtiden havde skiftet Karakter og havde nærmet de tidligere i to Lejre staaende Grupper til hinanden.

Kongressens Forløb viste, at denne Forudsætning holdt Stik. Der var repræsenteret 15 Organisationer med ca. 1 Million Medlemmer, og i stor Almindelighed var der Enighed om, at der kun burde være een international Organisation, og at denne maatte anlægges med Front mod den internationale Kapitalisme og Arbejdsgivervælde, der er vendt mod Handels- og Kontormedhjælpere saavel som mod andre Lønarbejdere.

Kun en engelsk og en hollandsk — fra begge disse Lande var to Organisationer repræsenterede — Organisation stillede sig lidt reserveret, men dog ikke anderledes end de sammen med alle de øvrige Organisationer stemte for den Resolution, hvorved den nye internationale Organisation oprettedes. Denne Enighed tør betragtes som et godt Tegn paa, at denne nye Internationale, der er startet midt i en alvorstung og vanskelig Tid, staar godt rustet til at paatage sig den Mangfoldighed af Opgaver, som melder sig til Arbejde og Realisation, og at den vil kunne udføre et godt Arbejde for, i den Kreds, den repræsenterer, hurtigst muligt at fjerne de af Kapitalismens og Militarismens Krig skabte urimelige Skranker de respektive Folk imellem.

Foruden de repræsenterede Organisationer forelaa der skriftlig Tilsagn om Tilslutning til Organi-

sationen fra forskellige Lande — Amerika, Equador, Transwaal, Portugal, Italien, Schweitz og Luxemburg — repræsenterende ca. ¾ Million Medlemmer, og den nye Internationale vil derfor sandsynligvis komme til at tælle ca. 2 Mill. Medlemmer.

Til at udarbejde Udkast til Love, Arbejdsregler og Navn valgtes en foreløbig Hovedbestyrelse, der foruden Generalsekretæren (Formanden) G. J. A. Smit, Holland, kom til at bestaa af Joseph Hallsworth, England, Otto Urban, Tyskland, Georges Buisson, Frankrig, Robert Klein, Ceschoslovakien og Jens Johansen, Danmark. Disse Forslag skal da forelægges for en ny Kongres i Wien 1921.

Forhaabentlig vil det lykkes at skabe en baade faglig og økonomisk stærk international Handels- og Kontormedhjælper-Organisation, thi ikke alene bliver de Tider vi gaar imøde sikkert haarde, og vil som saadan kræve uhyre Anspændelse af alle nationale Organisationer, der da har al mulig Grund til at reassurere sin Risiko bedst muligt, men desuden ruster vore Arbejdsgivere sig kraftigt — ogsaa internationalt — og Lønarbejderne i Handel og Omsætning, der fremfor noget Erhverv har et internationalt Tilsnit, bør ikke i saa Henseende staa tilbage.

Vi udtaler derfor vor Glæde over Kongressens Forløb og knytter hertil Haabet om, at den nye internationale Organisation maa faa Held til at samle alle faglige Medhjælper-Organisationer Verden over og derefter tilkæmpe sig en smuk Plads i det internationale Fagforeningsarbejde.

Magasin du Nord.

Hvorfor Konflikten blev undgaaet.

I den ellevte Time, Dagen før Strejken hos Magasin du Nord skulde træde i Kraft, traadte Statens Forligsmand til for at søge ved Mægling at faa en Ordning i Stand og derved undgaa den store Konflikt.

Centralorganisationen har, ved at lægge et moralsk Pres paa Manufakturhandlerforeningen og derved faa denne til at gaa med til at søge Mæglingen, vist Offentligheden, at den, trods alle Modstandernes ondsindede og usandfærdige Paastande om det modsatte, ønsker at undgaa Kampen, hvor det er muligt, og til det sidste prøve Forhandlingens Vej. Hos Arbejdsgiverne vil man ikke forgæves vente at høre paastaaet, at alle Strejker og alle Konflikter i det hele taget er uberettigede og kunde være undgaaet, naar blot Arbejderne, i dette Tilfælde Magasin du Nords Medhjælpere, vilde undgaa dem, og Offentligheden ser desværre, og da navnlig i denne Tid, alt for kortsynet paa dette Spørgsmaal.

Ingen, og heller ikke vi, strejker for Strejkens Skyld, men vi nødes til at bruge dette Vaaben af Arbejdsgiverne. Var Strejken kommet hos Magasin du Nord, maatte Manufakturhandlerforeningens Principalsektion ogsaa være ene om Ansvaret og Æren for denne Strejkes Iværksættelse, og vi skulde nok have vundet Offentlighedens Sympati trods Strejkers Upopularitet i mange Kredse.

Manufakturhandlerforeningen er da ogsaa saa højt oppe i Skyerne i dens sidste Medlemsblad, at den ikke skjuler, men oven i Købet slaar fast, at det ikke var den, der løb til Forligsmanden. Saa kynisk er den, at den ikke undser sig ved at tilstaa overfor Offentligheden, at det ikke var den, der gerne saa Sagen ordnet uden Konflikt. For den regner vel ikke med, at en saadan Artikel i dens Medlemsblad kan holdes indenfor Medlemskredse.

Manufakturhandlerforeningen har indtaget et bundstædigt og hovent Standpunkt under alle Forhandlingerne, og vi tager næppe Fejl, naar vi siger, at det har været denne Principalforenings Hensigt ved denne Lejlighed at bryde Magasin du Nords Personales Sammenhold og nyde godt heraf ved at vende tilbage til de tidligere Tiders og endnu i flere Stormagasiner herskende Forhold, hvor Personalet, fordi det mangler Forstaaelse af Organisationens Betydning, maa lade sig alt vedrørende Løn- og Arbejdsforhold diktere af Principalen. Hvorvidt det var lykkedes at bryde dette Sammenhold, skal vi lade Principalsektionen selv fordybe sig i; med det Kendskab, Organisationen har til dette Personale, har vi ingen Grund til at vente noget saadant. Men alt var lagt saa udmærket til Rette fra Principalsektionens Side, og saa blev det hele omsonst.

Trods denne Modstand blev Principalsektionen nødt til at bide i Græsset, da Forligsmanden stillede sit Mæglingsforslag ved Forhandlingernes Afslutning. Forslaget bragte os ikke, hvad vi ønskede, og en mindre Kreds af Medhjælperne fik ikke nævneværdigt Tillæg til de gamle Lønninger, men Forslaget indeholdt dog saadanne Lønbestemmelser, at det var et stort Fremskridt for Hovedparten af Medhjælperne, og det meste, der kunde opnaas uden Kamp.

Medhjælperne samledes til Møde umiddelbart efter Forligsmandens Forslags Fremkomst og vedtog med fire Femtedele Majoritet at modtage Forslaget. Det var ikke blide Ord, der faldt over Magasin du Nords Direktions Hoved. Medhjælperne har i hele det forløbne Aar været Vidne til, at Firmaet stærkt forøgede Omsætningen og Indtægterne, ja ikke blot været Vidne dertil, men den egentlige Forudsætning derfor, og Takken fra Firmaet vises ved at forsøge paa at holde Medhjælperlønningerne nede og ved at ville lade det komme til Storkamp paa de mindste og rimeligste Krav fra Medhjælperne.

Midt i alt det, Firmaet har gjort for at klare sig i den ventede og ønskede Kamp, ser vi det glædelige, at ingen Medhjælper har meldt sig til den noble Gerning at ville være Skruebrækker. Det er Chefer og Købmænd, Folk, der er saa afhængige af Magasinet, at de er nødt til at lystre, Korpset bestaar af. Derfor vilde det ogsaa kun være et Spørgsmaal om Tid, Kampen hvilede paa. Medhjælpernes Udholdenhed vilde være blevet sat paa en haard Prøve, men d'Herrer Principaler skulde forgæves have spejdet efter daarlige Kolleger blandt Magasinets Medhjælpere.

Naar nu enkelte af Medhjælperne ikke er blevet delagtiggjort i Forbedringen af Overenskomsten, kunde det ventes i et Personale, der ikke forstod Organisationen og Sammenholdet paa anden Maade, end at det kun betød noget for den enkelte, og at den enkelte, der maatte resignere, derfor var var berettiget at trække sig tilbage.

Det skal vise sig, at enhver af Magasin du Nords Medhjælpere ser ud over sin egen Næsetip, ser stort paa det nu afsluttede Forhandlingsarbejde og fortsætter som gode Kammerater Side om Side med deres Kolleger indenfor Centralorganisationen.

— — —

Vi gaar nu ud til nyt Arbejde for Forbedring af Medhjælperstandens Kaar, og vi ved nu, hvor og hvordan Modstanden mod dette Arbejde er, og undgaar vi ikke Kamp

nu og da, skal ingen Arbejdsgiverorganisation finde os uforberedte.

Enige, naar Kampens Maal er fastslaaet, solidariske saavel før, under som efter Kampen skal vi vise os. Ærligt Haandslag paa Troskab til Organisationen og dens Beslutninger. Arbejd blandt de endnu udenforstaaende og uforstaaende Kolleger og bibring disse den samme Forstaaelse og Organisationsfølelse som den, der nu raader blandt Centralorganisationens Tusinder af Medlemmer.

Julius Hansen.

Kommer I snart.

Et Ord i rette Tid.

FÆLLESBESTYRELSEN for de københavnske Afdelinger vedtog paa sit Møde, Søndag den 17. Oktober, følgende Udtalelse:

> »Under Henvisning til den stadig stigende Dyrtid, der Dag for Dag forværrer Handels- og Kontormedhjælpernes Levevilkaar, og til den afvisende Holdning, Dansk Arbejdsgiverforenings Generalforsamling gennem Formandens Udtalelser har indtaget overfor Spørgsmaalet om Forhøjelse af Lønningerne, selv hvor Kravet herom retfærdigt kan underbygges af Statistiken over Prisstigningen, opforder Fællesbestyrelsen for de københavnske Afdelinger indtrængende samtlige Handels- og Kontormedhjælpere til at tilslutte sig deres faglige Organisation, Centralorganisationen af danske Handels- og Kontormedhjælpere, for derigennem at værne egne Interesser og danne det nødvendige Modstykke til Principalernes nyoprettede Organisation, hvis Opgave det er at standse vort Arbejde for bedre og rimeligere Levevilkaar, og som ved sin Indmeldelse i Arbejdsgiverforeningen klart har understreget Nødvendigheden af at tilvejebringe en stærk, faglig Medhjælperorganisation.«

Denne Udtalelse maa siges at være et Ord i rette Tid, thi der er næppe Tvivl om, at vi staar overfor en alvorlig og vanskelig Periode, den vanskeligste maaske siden Verdenssammenbrudet i 1914. For hver Dag bliver det vanskeligere at klare sig igennem, eftersom Priserne hastigt skruer sig opad, og naar Arbejdsgiverforeningen nu udsteder Parolen, at der ikke maa ydes yderligere Lønforhøjelser, tegner Fremtiden sig saare mørk og truende for dem, der kun har deres Arbejdsindtægt at leve af, og som føler denne forringet for hver Omdrejning, Prisskruen foretager.

Dertil kommer Udsigterne til en omfattende Arbejdsløshed i den kommende Vinter, som allerede minder om sin Ankomst gennem en stærk Forøgelse af Organisationens arbejdsløse Medlemmer.

Skal Handels- og Kontormedhjælperne derfor ikke se sig fuldstændig prisgivne deres Principalers Forgodtbefindende, skal de ikke yderligere glide bagud blandt Bagtroppen af Lønarbejderne, saa maa de hurtigt erkende Situationens Alvor og gribe det eneste Middel til at søge dæmmet op for de Angreb paa Standen, som er i fuld Gang.

Derfor er den københavnske Fællesbestyrelses manende Opfordring et Ord i rette Tid. Thi Medhjælperne maa nu erkende, at skal det lykkes at overvinde de Vanskeligheder, der dæmmes op for os, skal det lykkes at tvinge vore Lønninger op og derigennem søge Dyrtidens Virkninger afbødede, saa kan det kun ske ved fælles Hjælp, derved at vi alle er tilsluttet vor faglige Organisation.

Gennem Centralorganisationen har vi arbejdet for Medhjælperstanden som Helhed. Vort Arbejde er ogsaa kommen de uorganiserede Medhjælpere til Gode. Vi staar nu saaledes, at alle Kræfter behøves til at værne det, der vandtes og til yderligere at arbejde os frem, og vi maa derfor, som den københavnske Fællesbestyrelse, have Ret og Pligt til at tilraabe vore Kolleger, som hidtil ikke fandt deres Plads indenfor deres Kammeraters Kreds, et kraftigt og kaldende:

Kommer I snart!

Landsagitationen.

80 Møder i de kommende 14 Dage.

NAAR dette læses er Centralorganisationens Landsagitation i fuld Gang. Det er Indledningen til Vinterens Kampagne, Ouverturen til et energisk og systematisk Arbejde for at samle Landets Handels- og Kontormedhjælpere indenfor deres faglige Organisation.

Gennem 20 Aar har Centralorganisationen nu ført Medhjælpernes Sag frem, kæmpet og stridt for at gennemføre socialpolitiske Reformer og fagforeningsmæssige Forbedringer. Resultater er naaet, og Sejre er vundet, men naar Sejrene ikke blev flere og Resultaterne ikke større, saa skyldtes det ikke den gode Vilje og det ihærdige Arbejde. Nej det skyldtes udelukkende de Medhjælpere, som ikke forstod, at det ogsaa var deres Sag, der blev kæmpet for.

Megen Uforstand har Handels- og Kontormedhjælperne lagt for Dagen ved Bedømmelsen af deres faglige Organisation. De var tilbøjelige til at betragte den med deres Principalers Øjne og maale den med deres Alen. Derfor blev Modstanden fra vor egen Kreds vor værste Fjende og den største Hindring for vor Fremgang.

Hellige Daarskab, der saaledes modarbejdede sig selv og hindrede os andre i at faa vore Interesser varetagne. Kostbare Aar er gaaet til Spilde derved. Men endnu kan det forsømte indhentes, endnu er der Tid at vinde et nyt Slag. Men det kræver, at vi alle forstaar vor Pligt, at vi alle staar sammen i det fælles Arbejde.

For at opnaa dette lægger Centralorganisationen nu ud til Landsagitationen. I hver By og hver Flække skal vort Navn lyde og vort Arbejde diskuteres. Ingen Medhjælper maa være uvidende om, hvad Centralorganisationen er, og hvad den vil. Nu gælder det om at blæse til Samling, saa enhver finder sin Plads i Geledet, og derefter gaar det fremad i Stormmarsch mod Løsningen af de Opgaver, som ligger og venter paa at blive taget op.

Vejen frem —

Den nye Agitationspjese.

I flere Aar har Organisationen savnet en Agitationspjese, idet »Hvad vi vil« forlængst er udsolgt. Der har dog stadig været Efterspørgsel efter en Pjese, der kort og klart redegjorde for Centralorganisationens Formaal, Arbejdsmetode og Resultater, og Hovedbestyrelsen vedtog derfor paa sit Møde i Maj at lade fremstille en ny Pjese.

Denne foreligger nu under Navnet »Vejen frem —«, hvorved betydes, hvilken Vej, Handels- og Kontormedhjæperne bør følge for at opnaa bedre Livsvilkaar, og den omhandler i korte Træk de ovenfor nævnte Emner. Som noget nyt

indeholder Pjesen følgende skematiske Fremstilling af Kronens synkende Værdi i Tiden fra 1914—1920 set i Forhold til Prisstigningen i samme Tidsrum.

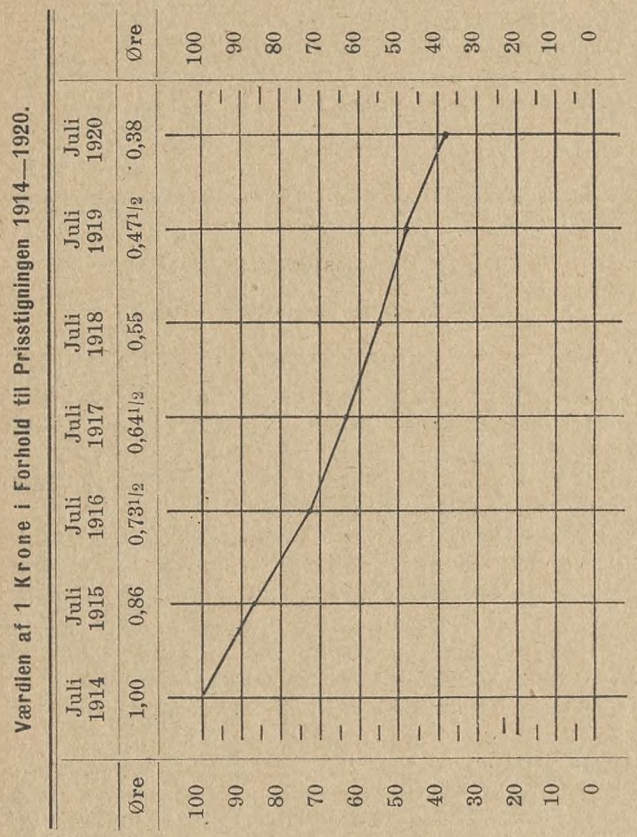

Man ser, hvorledes Kronens Værdi stadig er dalende, saaledes at en Krone nu kun er 38 Øre værd. En saadan Illustration til vor Paastand om Organisationens Nødvendighed skulde synes overbevisende.

Pjesen, der er fremstillet i en nydelig typografisk Udstyrelse, bør af alle Medlemmer benyttes kraftigt i Agitationen og faas hos de enkelte Afdelinger.

Handelsretter.

Under 5. Maj d. A. indsendte Centralorganisationen til Justitsministeren et Andragende om, at der ved Udtagningen af handelskyndige Medlemmer til Handelsretter, som oprettes i Henhold til Retsplejelovens § 20, tages Hensyn til Medhjælperne, saaledes at ikke alene selvstændige Handlende, men ogsaa Medhjælpere udtages til at tiltræde Retterne.

Først den 25. September indløb der Svar fra Justitsministeren, bilagt et saalydende Cirkulære, som er udsendt til samtlige Amtmænd:

»Paa dertil given Anledning skal man herved henstille til D'herrer Amtmænd, at der ved Beskikkelsen af de handelskyndige Medlemmer ved Handelsretterne udenfor København, saavidt Omstændighederne tillader det, drages Omsorg for, at ogsaa Handels- og Kontormedhjælpere bliver repræsenterede i Handelsretterne, idet tilføjes, at det er en Selvfølge, at Beskikkelsen iøvrigt maa foretages i Overensstemmelse med Reglerne i § 20 i Lov om Rettens Pleje af 11. April 1916.

Justitsministeriet, den 25. September 1920.

Svenning Rytter.

Sven Thomsen.«

Justitsministeriet har ved at udsende dette Cirkulære erkendt det berettigede i Centralorganisationens Andragende, dette har saaledes haft den tilsigtede Virkning. Det staar nu til vore Afdelinger at drage Omsorg for, at Indstillingen af Medlemmer til Handelsretterne foretages af Afdelingerne, der derfor maa rette Henvendelse til den stedlige Dommer med en saadan Anmodning. I flere Byer har vore Afdelinger paa denne Maade indstillet Medlemmer til de stedlige Handelsretter og opnaaet at faa disse udnævnt til at tiltræde Handelsretten.

Statsstøtte til Handelsskole-Kursus.

Handelsministeriet meddeler:

Ved Finansloven for Finansaaret 1921—22 forventes der til Understøttelse af Elever ved etaarige Kursus paa de af Handelsministeriet godkendte Handels-Dagskoler bevilget et Beløb af ialt 30,000 Kr., hvoraf 25,000 Kr. fortrinsvis tildeles handelsuddannede unge Mænd og Kvinder i en Alder af 17 til 25 Aar, medens Restbeløbet 5,000 Kr. — under Forudsætning af, at Vedkommende iøvrigt findes kvalificeret — fortrinsvis tildeles Elever uden forudgaaende praktisk Handelsuddannelse.

I Understøttelse tildeles der ordentligvis Eleven Halvdelen af Skolepengene samt, forsaavidt den paagældende ikke har sit Hjem i den By, hvor Skolen findes, 24 Kr. pr. Maaned i Opholdspenge. Understøttelse tildeles ikke Elever ved Niels Brocks Handelsskole. Naar Ansøgningen er forsynet med Attest om Uformuenhed, er Stempling ufornøden; i andet Fald skal den forsynes med Stempel til 1 Kr.

Ansøgere, der ønsker at indtræde som Elever i en Handels-Dagskole i Foraaret 1921, kan inden 1. December d. A. indgive Ansøgning om saadan Understøttelse til Handelsministeriet, hvor Skema til Ansøgning udleveres ved personlig eller skriftlig Henvendelse.

Aalborg Afdelings 21-aarige Stiftelsesfest.

UNDER smuk Septembersol oprandt den 12. September, paa hvilken Dag Aalborg- og Nørresundby-Afdelingens Stiftelse fejredes, idet Afdelingen nemlig blev stiftet den 14. September 1899.

Kl. 6¾ samledes flere Hundrede festklædte Medhjælpere i Skydepavillonen paa Skovbakken, og da Tæppet lidt senere gled til Side for den festklædte Scene, hvor en lille hvidklædt Pige holdt det smukke Banner, saa man ud over en tætfyldt Sal. Formanden Svend Rosendal bød samtlige Kolleger velkommen til Festen, og hilste særlig velkommen de mange ældre Kolleger, der lige fra Afdelingens Start havde staaet trofast sammen og derved gav Eksempel til Efterfølgelse. Han bød i varme Ord de udenbys Kolleger, og Dagens Festtaler, Hovedkasserer Julius Hansen, København, velkommen, hvorefter en i Dagens Anledning forfattet Festsang blev afsunget. Ordet blev derefter givet til Hr. Julius Hansen, der med taknemmelige Ord mindedes Pionererne for vor Bevægelse, alle de, der tog de drøje Tag dengang det saa tifold sværere ud at organisere Standen, end

det gør nu, og i en med rammende Lignelser og lyriske Vendinger fyldt Tale passerede Organisationens Arbejde og Virksomhed Revy for Forsamlingen. Med skarpe Ord til Splittelsesbevægelsen sluttede Taleren med et kraftigt besvaret Leve for Aalborg Afdeling.

Derefter talte Afdelingens gamle, men dog evig unge Veteran Th. Hansen, der lykønskede Afdelingen og i manende Ord opfordrede til at staa Vagt om de uvurderlige Goder, Organisationen i de 21 Aar har gennemført. Taleren sluttede med et stærkt besvaret Leve for en kraftig, socialt frigjort Medhjælperbevægelse.

Afdelingens Formand Svend Rosendal sluttede den officielle Del af Festen med at minde om, at efter den festlige Stund kom Arbejdet, og efter den lyse Sommer kom det mørke Efteraar, maaske præget af større social Uro end vi nogensinde før har set. Opfordrede indtrængende til at agitere for Tilslutning til Organisationen, for at Medhjælperne kunde imødegaa den Magt, som Arbejdsgiverne gennem deres Sammenslutning tilriver sig.

Aftenen sluttede med Opførelse af en lokal Revy, som paa fortræffelig Maade karikerede forskellige Aktualiteter i Aalborg, og et stilfuldt Bal. G. H.

Lommebogen.

For tredie Gang udgives Handels- og Kontormedhjælpernes Lommebog, og den vil denne Gang adskille sig betydeligt fra de to foregaaende Aargange.

Formatet bliver ganske vist det samme som sidste Aar — bekvemt Vestelommeformat —, men dermed ophører ogsaa Lighedspunkterne. For det første vil Lommebogen adskille sig fra sine Forgængere ved Indbindingen, idet den kommer til at foreligge i et lækkert rødt, bøjeligt Skindbind, men desuden vil den indeholde et betydeligt Lommebogsstof.

Af særligt Stof for Organisationens Medlemmer fremkommer en Oversigt over de i Aarets Løb opnaaede faglige Resultater. Dernæst en Række praktiske Vink vedrørende Organisationen og en Omtale af C. O.s Struktur og dens Formaal. Endvidere en udførlig Adressefortegnelse med Angivelse af de enkelte Afdelingers Medlemsantal og Stiftelsesdag og sluttelig den med Arbejdsgiverforeningen afsluttede Hovedoverenskomst og Tillægsoverenskomst, som har Interesse for alle Medlemmer, specielt for Klubmedlemmer.

Men dertil kommer det egentlige Lommebogsstof, der omfatter alle almindelige praktiske Oplysninger, man kan tænke sig, og her kan vi særlig nævne, at Kassebogsbladene og Pladsen til Noteringer er betydelig udvidet.

Naar vi tilføjer, at Prisen alligevel kun bliver Kr. 2,50, tror vi at kunne spaa Lommebogen en smuk Succes. Vi opfordrer derfor Medlemmerne til i Tide at bestille sig et Eksemplar hos Afdelingskassereren, gennem hvem Lommebogen, der vil foreligge omkring 15. November, vil blive leveret.

C. O. kontra „De samvirkende Fagforbund".

I Debatten om dette Spørgsmaal er indkommen følgende Artikler:

I Anledning af den rejste Diskussion om De samvirkende Fagforbund og Centralorganisationens eventuelle Indmeldelse i samme vil jeg gerne have Lov til at gøre nogle Bemærkninger. Jeg finder, det er paa Tide, at dette Spørgsmaal bliver drøftet i vort Blad, og denne Drøftelse bør efter min Formening fortsættes ude i Afdelingerne, for det Tidspunkt er vel næppe fjernt, da Medlemmerne skal til at tage Stilling for eller imod Indmeldelse. Efter min Opfattelse vilde det være fornuftigt at indmelde os og tage den Støtte og Hjælp, vi derved var i Stand til at opnaa.

Det viser sig Dag for Dag, at flere og flere af vore Principaler finder Vej til Arbejdsgiverforeningen, og Forhandlinger bliver henvist til nævnte Forening, et Forhold, der absolut ikke gør, at Forhandlingerne gaar bedre, og Resultaterne bliver mere straalende, tværtimod. Det synes, som om man i Arbejdsgiverforeningen har sat en bestemt Grænse for Lønnen, hvorover vi ikke maa komme; det vil tydeligt fremgaa af de Overenskomster, der er sluttet i Arbejdsgiverforeningen i den senere Tid, og som næsten alle uden Undtagelse er bygget over en bestemt Skala. Om Centralorganisationen ved egen Hjælp er i Stand til at komme herudover, vil Tiden vise, men det vil sikkert ikke forløbe uden Kamp, og der mener jeg, vi staar langt bedre rustet til at tage den Kamp, naar vi staar tilsluttet De samvirkende Fagforbund, end hvis vi staar alene. Ganske vist har vi vore skandinaviske Forbindelser, der utvivlsomt vil være os til stor Hjælp, men det naturligste var dog først at søge Hjælpen, hvor den er nærmest, nemlig hos de øvrige Lønarbejdere i vort eget Land.

Vore Medlemmer har ogsaa i disse Dage faaet Opmærksomheden henledt paa Betydningen af at staa som Medlem af De samvirkende Fagforbund, nemlig ved den saakaldte »Augustregulering«. Ifølge »Paaskeforliget« har alle de Fagforeninger, der staar under De samvirkende Fagforbund, ganske automatisk faaet hævet deres Lønninger i Forhold til Dyrtiden, hvorimod de udenforstaaende, deriblandt Centralorganisationen, først skal prøve ved Forhandling at faa et lignende Tillæg til dens Medlemmer, og hvorvidt vi er i Stand til at formaa Arbejdsgiverforeningen til at yde et saadant, er vel nok usikkert. Jeg er derfor af den Overbevisning, at vi gavner os selv ved en Indmeldelse i De samvirkende Fagforbund, og haaber, at Centralorganisationen vil tage dette Spørgsmaal op til Behandling snarest muligt, eventuelt paa Kongressen i 1921. Hj. L.

Efter at have læst Em. Henriksens og Chr. Hebsgaards Udtalelser angaaende C. O.s mulige Indmeldelse i D. s. F., føler jeg mig foranlediget til som min Mening at udtale, at C. O. bør indmelde sig i D. s. F., thi i Tilfælde af, at C. O. bliver draget med ind i en Arbejderkrig, vil vor udmærkede Organisation være endnu bedre kampberedt, naar den er Medlem af D. s. F. Man gør vel i at betænke, at D. s. F. har et samlet Kampfond paa 25 Millioner Kroner. Der er mange Handels- og Kontormedhjælpere, der frygter for at faa C. O. indmeldt i D. s. F., fordi de mener, at det vil føre for meget Socialisme med ind i Foreningen. Men jeg vil blot sige til dem, der nærer den Anskuelse, at de er alt for konservative, og den Dag kommer snart, som Forretningsfører Jens Johansen ogsaa engang udtalte, da C. O. kommer til at tage sit sociale Standpunkt, og bliver det da ikke Socialismen, vi kommer til at støtte os til?

Derfor: Lad os snarest faa en Afstemning i Gang hele Landet over om C. O.s snarlige Indmeldelse i D. s. F.

Chr. Andersen, Grenaa.

Hr. Chr. Hebsgaard's Indlæg angaaende ovennævnte Spørgsmaal faar mig til at gribe Pennen; thi det staar mig ikke klart, paa hvilken Maade C. H. vil føre sin Anskuelse ud i Praksis, naar han hævder »at C. O. bør være i nær Føling med den øvrige Arbejderklasse«, men i samme Aandedræt tilføjer, »at C. O. ikke bør indmeldes i D. s. F.«. Hvorledes disse to modstridende Udtalelser kan forenes staar for mig som en Gaade. I denne Forbindelse ønsker jeg at fastslaa, at jeg gaar ud fra som givet, at C. H. med »nær Føling« ikke mener et overfladisk Samarbejde, men et intimt. — Dog kan jeg forstaa saa meget, at C. H. gerne vil være med til at nyde Frugterne af et saadant Samarbejde, men ikke gerne vil være med til at yde de forskellige Forpligtelser, der herved kræves, men her gælder et: Enten—Eller.

Naar C. H. hævder, at C. O. »saa udmærket kan staa paa egne Ben« og har den største Bevægelsesfrihed ved ikke at være indmeldt i D. s. F., er disse Paastande ganske analoge med forslidte syndikalistiske Talemaader, som ved en nærmere Undersøgelse vil vise sig at være aldeles uholdbare. Kun et lille Eksempel: Det vil sikkert endnu staa i C. H.s Erindring, at D. s. F. ved Paaskeforliget mellem Arbejds-

giverforeningen og D. s. F. fik indsat den Passus, at der skulde finde en Augustregulering Sted, saafremt Dyrtiden pr. 1. August var steget, hvilket i en saa beklagelig Grad viste sig at være Tilfældet. I Kraft af denne Bestemmelse har nu alle Arbejdere — undtagen netop vor Stand — faaet hævet deres Løn med 13 Øre pr. Time med tilbagevirkende Kraft fra 1. August, uden at dette har kostet noget Sværdslag. Jeg haaber, at C. H. vil erkende, at dette kun naaedes ved, at langt den overvejende Del af den danske Arbejderklasse staar indenfor D. s. F. At det vil knibe for C. O. at opnaa de samme Fordele, behøver jeg ikke nærmere at komme ind paa; det fremgaar med tilstrækkelig Klarhed i sidste Nr. af »D. H. K. M. T.« i Beretningen fra vor Centralledelse for Juli Maaned. Em. Henriksen.

Conto pro diversi.

LOVFÆSTET 6-LUKNING.

Paa et Repræsentantskabsmøde i Central-Organisationen af Købmandsforeninger i Fyns Stift den 24. August vedtoges følgende Resolution enstemmigt:

»Central-Organisationen af Købmandsforeninger i Fyns Stift, samlet til Repræsentantmøde i Odense d. 24. Aug., udtaler herved et Ønske overfor Regering og Rigsdag om, at Lovgivningen maa paabyde samtlige Varefordelingssteder, Andels- og Brugsforeninger, at Butikker over hele Landet skal lukke hver Mandag, Tirsdag, Onsdag og Torsdag Kl. 6 Aften, Fredag Kl. 7 og Lørdag Kl. 9, samt at der lukkes Juleaftensdag Kl. 4 Eftermd.«

Kravet vokser!

SMØRREBRØDSPAKKER.

Frederiksberg Kommunalbestyrelse har givet et Selskab, »Frederiksberg Smørrebrøds-Anretning« Tilladelse til at forhandle skaaret Smørrebrød fra dertil indrettede Stader i Kommunen og fra 1. September kan man her købe Frokostpakker med Smørrebrød. Da Tilvirkningen er underkastet Kommunens Kontrol, ligesom Priserne, der er moderate, skal approberes af Kommunalbestyrelsen, vil det nye Foretagende sikkert faa god Søgning, ikke mindst af Handels- og Kontormedhjælpere, der er tvunget til at spise deres Frokost paa Arbejdspladsen.

KØBENHAVNS KOMMUNES BADEANSTALTER.

Københavns Kommunes Varmtvands-Badeanstalter, der er beliggende i Sjællandsgade, Helsingørsgade, Sofiegade og Saxogade er aabne paa Hverdage fra Kl. 7 Morgen til Kl. 7 Aften, om Lørdagen desuden til Kl. 9, Søn- og Helligdage fra Kl. 7—11 Form.

Badstuebade eller Dampbade faas i Sjællandsgade og Helsingørsgade saavel paa Mands- som Kvindeafdelingen. Karbade forefindes paa ovennævnte Steder (med Undtagelse af Mandsafdelingen i Helsingørsgade) og paa Kvindeafdelingen i Sofiegade.

Brusebade faas paa alle fire Anstalter.

De for Tiden gældende Priser er: 1 Brusebad 20 Øre, 1 Karbad 60 Øre, 1 Dampbad 75 Øre.

Det maa særligt anbefales at benytte Badene i Formiddagstimerne eller tidlig paa Eftermiddagen, da der — navnlig Fredag og Lørdag — er stærkt Besøg om Eftermiddagen.

ET FUNKTIONÆRPARTI.

Gennem Ritzaus Bureau er forleden udsendt følgende Meddelelse:

»Indenfor Industrifunktionærerne, der er organiserede under »Fællesrepræsentationen for danske Funktionærforeninger«, og som tæller ca. 16.000 Vælgere, har en Kreds af Mænd taget Initiativet til Dannelse af et selvstændigt Funktionærparti, der eventuelt i Forbindelse med overordnede Handels- og Kontorfunktionærer vil søge at faa en Repræsentant ind paa Rigsdagen ved de kommende Valg til Folketinget.«

Tanken om et særligt Funktionærparti er akkurat lige saa urimelig som et særligt Erhvervsparti. Saafremt man vilde føre den Tanke, at hvert Fag skulde have sit særlige Parti, ud i sine Konsekvenser, vilde et frugtbart politisk Arbejde efterhaanden blive ret problematisk, og vi tror derfor ikke, at Tanken vil vinde Tilslutning indenfor Medhjælpernes Kreds — hvad den sandelig heller ikke fortjener. Nej, lad os tilslutte os de politiske Partier, hvor vi føler vore Interesser bedst varetagne og lad os afholde os fra alle politiske Særspekulationer; det vil i det lange Løb tjene os bedst.

Effektiv Strejke.

Th. Lose & Co. A/S, Kronprinsensgade 5 og Jemtelandsgade 1, Københavns.

Da det ikke er lykkedes at faa den med dette Firma pr. 1. Oktober udløbne Overenskomst fornyet, har vi fra den 28. Oktober iværksat Strejke, og indtil nærmere Meddelelse fremkommer fra Undertegnede, er det forbudt vore Medlemmer at modtage Plads i Firmaet. Jens Johansen.

Løbende Konflikter.

Pagh & Quist Pedersen, Esbjerg.

Det er vedvarende forbudt vore Medlemmer at tage Plads i dette Firma, der er blokeret af Organisationen.

A/S Frichs, Aarhus.

Strejken fortsættes uforandret, og Firmaet er fortsat blokeret.

A/S Dansk Svovlsyre- og Superphosphatfabrik, Aalborg og Nørresundby

er ligeledes fortsat blokeret for Tilgang af Arbejdskraft.

Johs. Bork, Aarhus Kafferisteri, Aarhus.

er fortsat blokeret.

A/S Det københavnske Reassurance Comp.,

Tordenskjoldsgade 30, København, er fortsat blokeret og det samme gælder

Sagførerne V. Beck & O. Rasmussen, E. Ejlersgaard, Hj. Jensen og G. Møller, Middelfart samt N. Hilling, Ejby.

Forinden Forholdene hos ovennævnte Firmaer maatte være ordnede paa en for os og vore paagældende Medlemmer tilfredsstillende Maade, er det forbudt vore Medlemmer at modtage Plads i disse. Jens Johansen.

Varslede Strejker.

Carl Christiansen, Værnedamsvej 17, Københavns.

Da det ikke er lykkedes at forny den udløbne Overenskomst, er der afgivet 1. Strejkevarsel overfor Firmaet.

A/S J. Lauritzen & Co., Raadhusstræde 5, Københavns.

Heller ikke med dette Firma har det været muligt at faa den udløbne Overenskomst fornyet, hvorfor der er fremsendt 1. Strejkevarsel.

Forinden nærmere Meddelelse fremkommer fra Undertegnede, er det vore Medlemmer forbudt at tage Plads i ovennævnte Firmaer. Jens Johansen.

Blokader.

Revisions- og Forvaltningsinstitutet, Bispensgade, Aalborg

(Direktør Arfeldt). Firmaet forbyder Medhjælperne at være Medlemmer af Organisationen, hvorfor Firmaet er blokeret.

C. Schønemann, Nyborg.

Dette Firma har nægtet at indgaa paa Forhandling med vor Afdeling i Nyborg og har desuden afskediget et af vore Medlemmer, hvorfor Firmaet er blokeret.

Vald. Hommel, Lavendelstræde 5—7, Københavns.

Med dette Firma var indledet Forhandling om Fornyelse af den bestaaende Overenskomst, og Firmaet havde lovet at fremsætte et nyt Tilbud. I Stedet for afskedigede Firmaet alle Medhjælperne, hvorefter man meddelte os, at man ikke saa sig i Stand til at fremsætte noget Tilbud.

Det er saaledes vore Medlemmer forbudt at tage Plads i ovennævnte Firmaer, forinden Forholdene er ordnede og Meddelelse herom fremkommer fra Organisationen.

Jens Johansen.

Aflyst Strejke.

Skotøjsfirmaet »Hector«, Frederiksberggade 16, Kbhvn.

Da der nu er opnaaet Enighed om Overenskomst med dette Firma, er den varslede Strejke aflyst.

Det er derfor atter tilladt vore Medlemmer at tage Plads i dette Firma. Jens Johansen.

Fra Centralorganisationen.

Meddelelser fra Afdelingerne, der ønskes optaget under denne Rubrik maa være Redaktionen i Hænde senest 10 Dage før Bladet skal udkomme.

Aarhus. Medlemsmøde afholdes i Forsamlingsbygningen i Amaliegade Onsdag d. 10. Novbr. Kl. 8.

Hovedbestyrelsemedlem Hr. Victor Jensen, Horsens, indleder. Efter Indledningen fri Diskussion.

(Kolonial Afdelingen). Ekstraord. Generalforsamling afholdes i Forsamlingsbygningen i Amaliegade, Torsdag d. 11. Novbr. Kl. 8.

Dagsorden: Forhandlingerne med Dansk Principalforening.

Da meget vigtige Beslutninger skal tages, anmodes alle Kolonial-Medhjælpere om at give Møde.

Assens. Onsdag den 13. Oktbr. afholdtes ordinær halvaarlig Generalforsamling paa Marcussens Hotel. Til Dirigent valgtes Kommis A. Jensen. Formanden aflagde Beretning for det forløbne Halvaar. Regnskabsaflæggelsen udsattes til senere paa Grund af Kassererens Bortrejse. Som Formand valgtes L. Møller, Ny Adelgade 39, der tillige fungerer som Kasserer. Til Bestyrelsesmedlemmer valgtes Frk. E. Rasmussen, Østergade 82 og Hr. L. J. Christiansen hos Hans Lausen. Suppleanter blev Frk. E. Christiansen og Hr. K. Sædholm. D'Herrer Rhude, Fyns Svineslagteri og Andersen, Assens Tobaksfabrik valgtes til Revisorer.

Det vedtoges at afholde Medlemsmøde 2 Gange om Maaneden. Efter et kraftigt Hurra for den afgaaede Formand Hr. Chr. Larsen og for C. O. sluttedes der med fælles Kaffebord.

Bestyrelsen har paa et Møde den 16. ds. konstitueret sig med Frk. E. Rasmussen som Næstformand og Hr. L. J. Christiansen som Bestyrelsesmedlem.

Axel Jensen, Sekretær.

Fjerritslev. Afdelingen afholdt Torsdag den 7. Oktober ordin. halvaarlig Generalforsamling paa Gæstgivergaarden.

Kasserer Munksgaard aflagde Beretning om Halvaarets Virksomhed og fremlagde det reviderede Regnskab, som udviste en Kassebeholdning paa Kr. 61,83. Da flere af Bestyrelsesmedlemmerne var bortrejste, valgtes en hel ny Bestyrelse, hvis Medlemmer blev følgende: Formand K. O. Kristensen (Fjerritslev Brugsforening), Kasserer Chr. Møller (Isenkræmmer Brandi) samt d'Herrer H. Christensen, H. Ludvigsen og V. Munksgaard.

Det besluttedes at iværksætte en kraftig Agitation blandt Omegnens Medhjælpere og om muligt afholde et Agitationsmøde i Fjerritslev. K. O. Kristensen.

Frederikssund. Afdelingen afholdt sin ordin. Generalforsamling Onsdag den 29. Septbr. Kl. 8 Aften paa Hotel »Isefjord«. Formanden bød Velkommen og aflagde Beretning for den forløbne Tid og Kassereren fremlagde det reviderede Regnskab, der enstemmigt godkendtes.

Da Formanden, L. Bach Jensen og Bestyrelsesmedlemmerne H. Poulsen og Chr. Nielsen Rask forlod Byen 1. Oktober blev følgende nyvalgte til Bestyrelsen: H. Chr. Hansen, Formand, Allan Chr. Nielsen, Kasserer, Frk. Kaja Lynge, Frk. Anna Nielsen og D'herrer N. P. Jensen, Johs. P. Henriksen, Aage Mikkelsen samt Chr. Hansen Radich, Suppleant.

Hovedbestyrelsens Forslag om Udsættelse af Kongressen 1921 vedtoges enstemmigt.

Senere har Bestyrelsen konstitueret sig med Aage Mikkelsen som Næstformand og Johs. Henriksen som Sekretær.

H. Chr. Hansen.

Frederiksværk. Onsdag den 22. Septbr. afholdtes halvaarlig Generalforsamling paa Hotel »Arresø«.

Til Formand valgtes Forvalter P. J. P. Lund, Trælasthandelen, Frederiksværk og til Kasserer Bogholder A. Vinge, Banken, Frederiksværk.

Ved Afstemningen om Udsættelse af Kongressen afgaves 12 Stemmer for og ingen imod.

Hammel. Afdelingen afholdt den 16. August ordin. kvartaarlig Generalforsamling. Formanden afgav Beretning om Afdelingens Virksomhed siden den blev stiftet og gav en Undskyldning for, at Generalforsamlingen paa Grund af saavel Formandens som Sekretærens Bortrejse ikke blev afholdt i Juli Maaned.

Til Bestyrelsesmedlemmer i Stedet for Chr. Staugaard og Joh. Mathiasen, der begge var bortrejst, valgtes C. Trautmann og Strunch. Til Kasserer valgtes Manufakturmedhj. Karl Olsen, der i Forvejen var Medlem af Bestyrelsen.

Lydia Thomsen, Sekretær.

Hjørring. Søndag den 14. Novbr. Kl. 7 Aften afholdes Stiftelsesfest i Lokalerne paa »du Nord«. Fælles Kaffebord, Taler og Sang og derefter Bal i Teatersalen.

Festkomitéen.

Holstebro. Afdelingen afholdt den 6. Oktbr. ordin. halvaarlig Generalforsamling paa Højskolehjemmet.

Paa Grund af Formandens Bortrejse aflagde Næstformanden, Kommis A. Chr. Rasmussen Beretning for det forløbne Halvaar, ligesom Kassereren, Bogholder V. Kamstrup fremlagde det reviderede Regnskab, som balancerede med 3633 Kr. I Understøttelser er i afvigte Halvaar udbetalt 900 Kr. Saavel Beretning som Regnskab godkendtes enstemmigt. Til fungerende Formand, indtil en ekstraordin. Generalforsamlings Indkaldelse, valgtes med Akklamation Hr. A. Chr. Rasmussen, og til Bestyrelsen i Stedet for R. Barlo, som ikke ønskede Genvalg, valgtes Boghandermedhj. Nick. Christensen. Suppleanter Bogholder Dahl og Frk. Olga Christensen. Til Revisor valgtes Kommis Arnstrup.

Ved en afholdt Urafstemning ang. Udsættelse af C. O.s ordinære Kongres fra 1921 til 1922, stemte alle Medlemmerne for Hovedbestyrelsens Forslag om Udsættelse.

Holsted. Søndag den 17. Oktbr. afholdt Afdelingen Generalforsamling. Mødt var 15 Medlemmer. Til Dirigent valgtes Harboe Jensen.

Formanden aflagde Beretning, som enstemmig godkendtes. Kassereren fremlagde og gennemgik Regnskabet, der godkendtes. Jes Larsen valgtes enstemmigt til Formand, og det vedtoges at yde Formand og Kasserer et Honorar af 15 Øre pr. Maaned pr. heltbetalende Medlem og 10 Øre pr. Lærling. Til Bestyrelsen valgtes E. Kirkebæk (Sekretær), Harboe Jensen, Holsted By; Leo B. Schmidt, Brørup; Kjærulf, Gørding. P. Andersen, Holsted St., valgtes til Revisor, medens Andersen, Holsted St.; Bojsen, Holsted By; Vindberg, Brørup og Frk. Bach, Gørding blev Suppleanter.

Udsættelse af Kongressen til 1922 blev vedtaget med 7 Ja-Stemmer og ingen Nej-Stemmer.

Det vedtoges sluttelig at afholde et Agitationsmøde i Brørup med Axel L. Lorensen, Kolding som Taler.

Kirkebæk, Sekretær.

Kolding. Ordin. halvaarlig Generalforsamling afholdtes paa Højskolehjemmet Onsdag den 6. Oktober.

Efter at Formanden havde budt den talrige Forsamling velkommen valgtes Hr. N. C. Nielsen til Dirigent. Formanden, Axel L. Lorensen gav først en kort Statistik over de afholdte Møder og Fester og omtalte særlig Arbejdet for Opnaaelse af Overenskomster. Medlemsantallet var pr. 1. Oktober 347, hvortil kom flere Nyindmeldelser i Oktbr. Af Arbejdsløse fandtes f. T. 8, hvoraf de 4 oppebar Understøttelse. I Sommermaanederne var der af Hensyn til Foreningens økonomiske Status kun udsendt et Nr. af »Kolding H. K. M. T.« hveranden Maaned. Til Administrationen var der af C. O.s Hovedbestyrelse som sædvanlig bevilget Kr. 2400,00 aarligt. Afdelingens halvaarlige Regnskab, der har været aftrykt i »Kolding H. K. M. T.« balancerede med Kr. 15.145,80 og Arbejdsløshedskassens kvartaarlige Regnskab balancerede med Kr. 760,00.

Efter en lille Debat angaaende Dyrtidstillæget til Kolonialmedhjælperne godkendtes saavel Beretningen som Regnskabet enstemmigt.

Til Bestyrelsen genvalgtes: N. C. Nielsen (53 St.), Chr. H. Skytt (53 St.) og Johs. Grumstrup (39 St.) og nyvalgtes

H. Wilh. Christensen (28 St.). Aage Thomsen ønskede ikke at modtage Genvalg. Som 1., 2. og 3. Suppleant valgtes henholdsvis: H. E. Langkilde, Chr. Mortensen og Einar Nielsen. Som Revisorer valgtes enstemmigt: Joh. Matzen og Chr. Mortensen og som Suppleant Frk. A. M. Petersen.

Under Punkt 4 havde Formanden Ordet for at oplæse Hovedkontorets Cirkulære ang. Vinteragitationen, omtalte den særlige specificerede Plan og anbefalede til Slut hvert Medlem at gøre et Arbejde i Agitationens Tjeneste, ligesom Formanden anbefalede at nedsætte et stort Agitationsudvalg til at tage sig af Sagen og organisere Arbejdet.

Efter en kort Debat vedtoges det at nedsætte et 10 Mands Agitationsudvalg, hvortil valgtes: Damerne Meta Jensen, A. M. Petersen, Th. Schrøder, M. Ramsing og Herrerne Chr. Mortensen, Joh. Matzen, Axel L. Lorensen, H. E. Langkilde, Michael Mikkelsen og Johs. Jensen.

Urafstemningen om Hovedbestyrelsens Forslag om Udsættelse af Kongressen i 1921 til 1922 vedtoges i Afdelingen med 50 Ja-Stemmer. Der var 5 Nej, 1 blank og 9 undlod at stemme.

Til at danne Fornøjelsesudvalg valgtes: Chr. Mortensen, L. V. Lorentzen, Chr. Jensen og V. Jochumsen. Som 1. og 2. Suppleant henholdsvis: Georg Møller og Frk. A. M. Petersen.

Som Fanebærer valgtes enstemmigt V. Jochumsen og Formanden lovede at være Reserve-Fanebærer.

Under Eventuelt anbefalede H. Wilh. Christensen at starte en Diskussionsklub, og efter nogen Debat enedes man om at danne et 3 Mands Udvalg til at tage sig af det forberedende Arbejde. Hertil valgtes: Frk. A. M. Petersen, d'Herrer Chr. Mortensen og Axel L. Lorensen.

Kl. ca. 10¼ hævede Dirigenten den livlige Generalforsamling.

Bestyrelsen har senere konstitueret sig med N. C. Nielsen som Næstformand og Frk. Th. Schrøder som Sekretær. Formanden, Næstformanden og Sekretæren udgør Forretningsudvalget, og Frk. Th. Schrøder valgtes til at tiltræde Festudvalget.

Sekretæren.

Korsør. Onsdag den 1. September afholdtes Medlemsmøde paa »Klubhotellet« i Anledning af C. O.s 20aarige Fødselsdag. Som Taler var Sekretær Harald Heie kommen til Stede og han holdt et udmærket Foredrag om C. O.s Tilblivelse og Virksomhed i den forløbne Tid, og udbragte til Slut et Leve for C. O. Formanden, Osvald Christiansen takkede for Foredraget og udbragte et Leve for en god Fremgang for Korsør Afdeling.

I Tilslutning til Mødet afholdtes et helt igennem vellykket Bal i de i Dagens Anledning smukt pyntede Selskabslokaler, og desuden var der forskellig Underholdning i Aftenens Løb.

Tirsdag den 28. Septbr. afholdtes ordin. halvaarlig Generalforsamling paa Hotel »Korsør«. Til Dirigent valgtes Hr. Chr. Sørensen. Formanden, Hr. Osvald Christiansen aflagde Beretning om Afdelingens Virksomhed i det forløbne Halvaar, berørte herunder bl. a. de 2 Overenskomster, som Afdelingen har afsluttet med henholdsvis Halskov Brugsforening og Kbmd. Vald. Sørensen. Beretningen godkendtes enstemmigt. Paa Grund af Kassererens Mandatnedlæggelse fremlagde Formanden ligeledes det reviderede Regnskab, som udviste en Kassebeholdning af 180 Kr. Afdelingens Medlemsantal er i Øjeblikket 108. Regnskabet godkendtes ligeledes enstemmigt.

Paa Grund af Formandens Bortrejse foresloges Kristoffer Nielsen (Jul. Guldmanns Eftf.), som ved den foretagne skriftlige Afstemning valgtes til Formand med overvældende Majoritet. Til Kasserer valgtes Chr. Sørensen. Som Bestyrelsesmedlemmer valgtes i følgende Orden: S. A. Christiansen (Emil Hansen), S. A. Lehd (Korsør Margarinefabrik) og Chr. Hammersten (J. A. Kollerup). Bestyrelsessuppleanter: Johs. O. Christensen (Korsør Margarinefabrik) og Frk. H. E. Rohrberg (Emil Rasmussen). Som Revisorer valgtes: Jens Sødring (Vald. Hansen) og Eli Ankergreen (Korsør Margarinefabrik. Revisorsuppleant: Carl Axelsen (C. Ørbech & Søn). Bestyrelsen har senere konstitueret sig med S. A. Christensen som Næstformand og S. A. Lehd som Sekretær.

Chr. Sørensen.

København. Handels- og Kontormedhjælperforeningens Diskussionsklub afholder i Novbr. følgende Møder:

Onsdag den 10. November: Indleder Hr. Kasserer Aage Mathiesen.

Onsdag den 24. November: Foredrag om Lærlingespørgsmaalet (Talerens Navn bliver senere bekendtgjort).

Møderne afholdes Klokken 8 Aften i Mangaards Køkken, Købmagergade Nr. 3 [1].

Køge. Ordin. Generalforsamling afholdtes Torsdag den 9. September. I Stedet for E. Bruus Laursen, der rejser til England, valgtes som Formand eenstemmigt P. Juul Nielsen. Til Kasserer valgtes Frk. Marie Nielsen og til den øvrige Bestyrelse Sv. G. Hansen og Frank Jørgensen. Til Suppleant valgtes M. Petersen og til Revisorer Kommis Nørgaard og C. Møller.

P. J. N.

Løgstør. Foreningen afholdt Fredag den 13. August 1920 ekstraordinær Generalforsamling paa Hotel du Nord.

Formanden aflagde Beretning og Kassereren fremlagde Regnskabet, begge Dele godkendtes enstemmigt. Til Formand nyvalgtes Wald. Jensen hos Købmand Kai Simonsen og til Kasserer nyvalgtes J. C. Sahl hos Købmand Th. Lund. Til Bestyrelsen nyvalgtes Torpe-Nielsen, Slagteriet og genvalgtes Aage Mouritzen hos Carl Langgaard.

Under Eventuelt vedtoges det at afholde Bal Søndag den 29. August 1920, og man bevilgede 100 Kr. til Arrangementet. Generalforsamlingen hævet Kl. 9½.

R. Petersen.

Mariager. Afdelingen afholdt ordin. Generalforsamling den 10. Oktober. Til Dirigent valgtes M. Søgaard Jensen.

Formanden aflagde Beretning for de forløbne 3 Maaneder. Forslaget angaaende Udsættelse af Kongressen blev ved Afstemningen enstemmigt vedtaget. Til Bestyrelse blev valgt A. Hvilsted, S. Nielsen, Aage Andersen, A. C. Nielsen og N. A. H. Sørensen. Formanden genvalgtes, S. Nielsen valgtes til Kasserer og Aage Andersen til Sekretær. Kontingentet forhøjedes til Kr. 3,50 for fuldtbetalende og til Kr. 1,25 for Lærlinge. Under Eventuelt fremkom intet, hvorefter Generalforsamlingen hævedes.

A. Hvilsted, Formand.

Rødby. Ordinær Generalforsamling afholdtes Torsdag d. 16. September paa Eggerts Hotel. Bruno Hansen valgtes til Dirigent. Formanden aflagde Beretning for det forløbne Halvaar. Overenskomst var afsluttet med Rødby Handelsstandsforening, omfattende de fleste af Afdelingens Medlemmer. Kassereren aflagde det reviderede Regnskab, som balancerede med Kr. 1458,80. Godkendtes enstemmigt. Kasserer Chr. Hansen ønskede ikke Genvalg, hvorfor Ove Rasmussen blev valgt. Til Revisorer valgtes Bruno Hansen og Alfred Hansen; Suppleanter blev Harald Staahl og Hugo Hansen. Til Sekretær valgtes Chr. Hansen. Der blev fastsat Mødeaftener til første og tredie Tirsdag i hver Maaned.

Chr. Hansen, Sekr.

Tørring. Torsdag den 21. Oktober afholdtes Generalforsamling paa Hotel Tørring. Til Bestyrelse valgtes Sigvald Petersen hos J. Hauge til Formand og Frk. Kastberg hos Crome & Goldschmidt til Kasserer. Desuden valgtes til Bestyrelsen Emil Nielsen (Alfr. Petersen), Knud Jessin (K. Madsen) og Ester Nielsen (K. P. Knudsen). Suppleant blev Børge Knudsen (J. W. Juul).

Ved Generalforsamlingen var 15 Medlemmer til Stede. Forslaget om Kongressens Udsættelse til 1922 blev ivrigt drøftet og enstemmigt vedtaget.

Reinhold Christoffersen.

Østvendsyssel. Afdelingen afholdt ord. halvaarlig Generalforsamling Søndag den 10. Oktober paa Hotel »Dronninglund«. Paa Grund af Fraflytning fra Afdelingen blev der tildels valgt ny Bestyrelse. Til Formand valgtes Joh. Lindstrøm, Dronninglund og til Kasserer Bjørnkær Nielsen sammesteds. Som Bestyrelsesmedlemmer valgtes Holger Jensen, Dybvad; Alfred Petersen, Flauenskjold og Frk. Vørna Jørgensen, Dronninglund. Endvidere bestaar Bestyrelsen af S. Feder, Asaa og P. Østergaard, Flauenskjold. Til Suppleanter valgtes Frk. J. Hansen, Dronninglund og Johs. Thomsen, Dybvad. Revisorer blev Kommisserne Andersen og Hansen, Dronninglund.

A. P.

Den sorte Tavle.

Medlem 22330 Frk. Ellen Buch slettes af Afdelingen paa Grund af Restance.

P. B. V.

Korsør, d. 28/9 1920. Osvald Christiansen.

Udgivet af Centralorganisationen. — Ansvarsh. Red. Jens Johansen, Gl. Kongevej 6. Kbhvn. B. — Jensen & Rønager, Dr. Tværg. 9. Kbhvn. K.

DANSK
HANDELS- OG KONTORMEDHJÆLPER
TIDENDE
ORGAN · FOR · CENTRALORGANISATIONEN · AF · DANSKE
HANDELS- OG KONTORMEDHJÆLPERFORENINGER

Nr. 22. 15. November 1920. 20de Aargang.

LANDSAGITATIONEN.

CENTRALORGANISATIONENS Landsagitation er nu i det væsentligste afsluttet og man kan begynde at danne sig et Billede af Resultaterne. Det maa da straks slaas fast, at Landsagitationen helt igennem fik et vellykket Forløb, der ikke alene har afsat sine Spor i vore Medlemsprotokoller, men som ogsaa rent organisatorisk har været af Værdi for vore Medlemmer, foruden at Centralorganisationens Navn, Arbejde og Resultater i flere Uger har været Genstand for Omtale i saa godt som hele Landets Presse.

Næsten overalt har Tilslutningen til de ca. 80 Møder, der indtil nu har været afholdt, været god, adskillige Steder langt over Forventning, og der har intet Steds hersket Tvivl om, at den langt overvejende Del af Medhjælperstanden naturligt føler sig knyttet til Centralorganisationen som den rette faglige Organisation, man trygt kan overlade Varetagelsen af sine Interesser. Særlig stærkt har dette vist sig paa de Møder, hvor den gule »Privatfunktionærforening« har vovet sig frem i Diskussionen. Ved saadanne Lejligheder viste det sig, hvor lidt Rod Splittelsestanker har blandt Medhjælperne, og med hvor stor Mistænksomhed man møder Hr. Spritdirektør Chr. H. Olesen's og Kollegers Forsøg paa at snigløbe Medhjælperne gennem gule Særforeninger. Selve Hr. Atlung, som paa flere Møder har forsøgt med de skønneste Lokketoner at vinde Stemningen for sig, har uden Tvivl modtaget et stærkt Indtryk af, hvilket Sisyfus-Arbejde han har givet sig i Lag med, naar han har troet at kunne skabe Tilslutning til de Anskuelser, han repræsenterer.

Det viser sig derved atter, at Medhjælpernes sunde Sans forlængst har gjort sig fortrolig med de ændrede Vilkaar, som i den sidste Menneskealder er indtraadt for Medhjælperstanden, og som ikke levner Plads for harmonimæssige Formationer, hverken af den ene eller den anden Art. Det er nu for vovelig en Sejlads at begive sig til Søs i en Skude af de pilraadne Anskuelser om Medhjælperforholdet, som gjaldt i Midten af forrige Aarhundrede, og det er en Fornærmelse mod Medhjælpernes Forretningssans, naar man tiltror dem Naivitet og Dumhed nok til at ville lade sig prakke ældgamle og ugangbare Meninger paa, selv om det paa dosmerfangervis sker i moderne Emballage.

Nej, for den harmonimæssige Periode er der uhjælpelig sat Punktum. Herom vidner vore udmærkede Agitationsmøder, og det er ikke det mindst interessante Resultat af disse. Sandsynligvis vil der blive gjort endnu mange Forsøg paa at faa Provinsens Medhjælpere »omvendte«, efter at Forsøgene er prellet af mod Københavnerne, men vi nærer efter Stemningen paa de nys afholdte Møder ingen Ængstelse med Hensyn til Udfaldet.

Lad os derfor nu vende vor Opmærksomhed mod mere positive Opgaver, som nok kan give Anledning til alvorlig Drøftelse og som kræver Medvirkning af hver eneste Medhjælper for at blive løst, og lad os ikke spilde vor Tid og vore Kræfter paa at prøve gammelt Legetøj, som ikke er duelige Redskaber i vort alvorlige Arbejde.

Den kommende Tid tegner sig særdeles mørk for os. Ikke alene stiger Dyrtiden, hvorved Værdien af vore i Forvejen yderst knappe Indtægter tilsvarende forringes, men Landets daarlige Valutaforhold kan meget let medføre Indskrænkninger og Rationeringer i Importen, som vil komme en hel Del af vore Medlemmer til Skade og bidrage til en Forøgelse af de Arbejdsløses Tal. Hertil kommer den stejlt afvisende Holdning, Arbejdsgiverforeningen paa Forhaand har indtaget overfor de rimelige Krav om Lønstigning i Forhold til Dyrtidsstigningen, et Standpunkt, som ikke kan være Medhjælperne uvedkommende efter at Dansk Principalforening, og dermed en stor Del af vore Principaler, er indmeldt under Dansk Arbejdsgiverforening.

Alt i alt opfordrer dette til rastløst og energisk Arbejde for at gøre vor Organisation saa stærk og velfunderet, at den sættes i Stand til med endnu større Vægt end hidtil at føre Medhjælpernes Krav

igennem. Overfor Principalernes Koncentrationsbestræbelser maa vi stille en enig og stærk Medhjælperbevægelse, om ikke vi helt skal blive prisgivet Tilfældighederne og Vilkaarlighederne fra vore Principalers Side.

Som Basis herfor vil Landsagitationen være et fortræffeligt Udgangspunkt, og det har netop været Hensigten, at den skulde danne Indledningen til en kraftig og indgaaende Agitation i den kommende Vinter. I denne Agitation for vor Organisation maa hver eneste Medhjælper være med. Hver især kan vi virke for Tilgang til Organisationen og gøre et Arbejde for at sprede Kendskab til vore Formaal og Resultater. Paa vor Arbejdsplads og i vor Omgangskreds maa Organisationsspørgsmaalet i den kommende Tid være Samtaleemnet og ved Støtte fra den lokale Bestyrelse maa Agitationen systematisk tilrettelægges og gennemføres.

»Man kan, hvad man vil.« Ihukommende dette Ord giver vi hverandre Haandslag paa, at vi i Vinter vil gøre vor Organisation stor, stærk og handledygtig. Det skal være vort Maal og for at opnaa det, maa vi alle medvirke.

Ud i Agitationen!

INTERNATIONAL MEDHJÆLPERKONGRES.

PAA Initiativ af Algemeene Nederlandschen Bond van Handels- en Kantoorbedienden havde Internationaler Gewerkschaftsbund indbudt de forskellige Landes Organisationer til Kongres i Amsterdam den 6. Oktober, for at søge genrejst en international Organisation af Handels- og Kontormedhjælpere.

Til Kongressen, som blev afholdt paa Hotel »Parkzight«, var der opsat følgende Dagsorden:

1) Aabning af Kongressen.
2) Valg af Præsidium.
3) Prøvelse af Mandater.
4) Fastsættelse af Forretningsorden.
5) Behandling af Forslag til Oprettelse af et internationalt Sekretariat for Handels- og Kontormedhjælpere.
6) Valg af Lovudvalg.
7) Valg af det Land, hvor det internationale Sekretariat skal have Domicil.
8) Forslag om hvilke Lande der skal repræsenteres i det internationale Sekretariat.
9) Fastsættelse af det provisoriske Kontingent.
10) Behandling af eventuelle Forslag fra de ved Kongressen repræsenterede Organisationer.
11) Fastsættelse af Tid og Sted for Afholdelse af den næste Kongres.

KONGRESSENS AABNING.

Generalsekretær Edo Fimmen aabnede Kongressen ved at byde Velkommen og udtale sin Glæde over den gode Repræsentation. Det var et godt Tidens Tegn, at Medhjælperne dannede internationale Organisationer i Lighed med Arbejderne, og de mange Breve, der var indgaaet som Svar paa Indbydelsen, gav et godt Indblik i de forskellige Organisationers alvorlige Hensigter med Kongressen. Før Krigen var der 2 internationale Organisationer, nemlig den saakaldte Gent-Organisation samt Amsterdamorganisationen, men Krigen havde afbrudt enhver Forbindelse, og Hensigten med denne Kongres maatte derfor være at skabe en ny international, stærk og handlekraftig Organisation. Det at arbejde for mere Løn var ikke nok, der var mange andre store Opgaver, som nødvendiggør Dannelsen af en stærk international Organisation. Samtidig meddelte Hr. Fimmen, at den gamle Amsterdamorganisation efter et Møde i Gaar betragtede sig som opløst.

Til Medlemmer af Kongressens Bureau valgtes:

Otto Urban, Tyskland; Joseph Hallsworth, England; Georges Buisson, Frankrig; G. J. A. Smit jun., Holland og Jens Johansen, Danmark.

REPRÆSENTATIONEN.

Mandaternes Prøvelse. Der var ialt mødt 23 Repræsentanter for 15 Organisationer i 12 forskellige Lande, repræsenterende over 1 Million Medlemmer, der fordeler sig saaledes:

Czeckoslovakien: Zentralverband der Handels- und Industrie Angestellten in der Czeckoslovakischen Republic, Rob. Klein og Leo Vinarsky (70,000 Medlemmer).

Czeckoslovakien: Zentralverband der Angestellten in Industrie, Handel und Verkehr, Ernst Hirsch (10,000 Medl.).

Danmark: Centralorganisationen af danske Handels- og Kontormedhjælperforeninger, Jens Johansen (30,000 Medl.).

Tyskland: Zentralverband der Angestellten, O. Urban og Carl Giebel (400,000 Medlemmer).

England: Amalgamated Union of Cooperative and Commercial Employes, J. Jagger og Joseph Hallsworth (100,000 Medlemmer).

Frankrig: Fédération Nationale des Syndicats d' Employés, George Buisson (40,000 Medlemmer).

Holland: Alg. Ned. Bond van Handels- en Kantoorbedienden, H. Schutjes, G. J. A. Smit jun., C. Rotmans jun. og H. R. van Aspern (6,000 Medlemmer).

Holland: »Mercurius«, Jac. Bakker, W. Bronwer jun., J. Ratté, H. C. Snel og J. M. de Zecuw (11,000 Medlemmer).

Norge: Norges underordnede Handelsstands Landsforbund, Karl Torstensen (16,000 Medlemmer).

Østrig: Zentralverein der kaufmännischen Angestellten Oesterreichs, und ständige Delegation der Angestellten, Julius Bermann (160,000 Medlemmer).

Sverige: Svensk Handelsarbetare Förbundet, J. A. Lundgren 9,000 Medlemmer).

Ungarn: Landesverband der Privatbeamten und Handelsangestellten, Bank- und Versicherungsangestellten, Nic. Kertesz (30,000 Medlemmer).

Ialt 882,000 Medlemmer.

Endvidere var repræsenteret:

Jugo Slavien: Verband der Angestellten, ved Julius Bermann (7,000 Medlemmer).

Portugal: Federacco Portugues a doz Emprezados no Comercio, ved Jens Johansen (Medlemsantal ubekendt).

Desuden var til Stede som Gæst og uden Mandat:

England: National Amalgamated Union of Shop-Assistants, Warehousemen and Clerks, John Turner (125,000 Medl.).

Fra Belgien skulde der have været Repræsentation for »Le Syndicat des Employés« ved J. Jacquematte. Denne sendte imidlertid Telegram om, at den hollandske Konsul havde nægtet Pasvisum.

Fra den svenske og portugisiske Organisation indgik Lykønskningstelegrammer, medens Organisationen i Metelin (Grækenland) meddelte, at de vilde lade sig repræsentere ved deres Kolleger i Athen, men der var heller ingen Repræsentant til Stede fra denne By.

Fra enkelte Organisationer var der indgaaet Beretning om, at de ikke kunde deltage, derimellem Union of Clerks, England; samt Organisationerne i Luxemburg og Schweitz.

INTERNATIONALE OPRETTES.

G. J. A. Smit jun., Holland, fremhævede, udfra nogle nationaløkonomiske Betragtninger samt Arbejdsgiverbør bestaa een international Medhjælperorganisation og meddelte, at man efter et Møde i Gaar i Fédération internationale des Employes betragtede denne som opløst. Han omtalte endvidere, hvorledes Medhjælperne i det ene Land ved at arbejde for lave Lønninger kan trykke Levevilkaarene ned for Medhjælperne i et andet Land. Det maa være en af vor internationale Organisations Opgaver at forhindre dette.

Nic. Kertesz, Ungarn, gav en gribende Skildring af den i Ungarn herskende Nød og de fortvivlede Forhold, som Organisationen der maatte arbejde under.

Desuden havde George Buisson, Frankrig, Rob. Klein, Czeckoslovakiske Republik og Jens Jo-



DEN INTERNATIONALE MEDHJÆLPERKONGRES I AMSTERDAM.

nes internationale Organisationsbestræbelser, Nødvendigheden af vor internationale Organisation.

Joseph Hallsworth, England, understregede vor Pligt til at kæmpe for en stor Organisation, vort Arbejde maatte ikke bare tage Sigte paa Medhjælperne i de store Bedrifter; men ogsaa paa dem i de smaa Forretninger. Vor Opgave maa være at faa fastsat Mindsteløn for Medhjælpere over hele Verden.

Carl Giebel, Tyskland, omtalte Organisationsbevægelsen i Tyskland og det store Medlemsantal, man der havde naaet. Arbejdet for at faa oprettet Løntariffer samt for at skabe Respekt for Arbejdet havde kostet store Kampe. Han haabede, at Resultaterne af disse Kampe maatte straale udover de andre Lande.

John Turner, England, fremhævede, at der kun

hansen, Danmark m. fl. Ordet for alle at give Tilslutning til den internationale Organisation, hvorefter Edo Fimmen foreslog følgende

Resolution I:

»Denne første almindelige, internationale Kongres af Handels- og Kontormedhjælpere beslutter at forene alle virkelige Medhjælper-Fagforeninger i een international Organisation og danner derfor »Handels- og Kontormedhjælpernes internationale Forbund«.«

Resolutionen vedtoges enstemmigt.

Hr. Fimmen forelagde derefter et Forslag om Betingelse for Optagelse. Om dette Forslag udspandt der sig en lang Debat.

J. Jagger, England, hævdede, at alle Organisationer,

der vilde bekæmpe Kapitalen bør kunne slutte sig til Organisationen og bad Forslagsstilleren om en nærmere Redegørelse.

Edo Fimmen redegjorde for Forslagets Hensigt. Man maatte ikke fæste sig ved Bogstaven; men kun tage Hensyn til Hovedindholdet af Forslaget. Den skal som sit Program bygge paa Amsterdamprogrammet.

For nærmere at udforme Forslaget blev der nedsat et Udvalg paa 7 Medlemmer. Dette Udvalg fremlagde derefter følgende

Resolution II.

»Følgende Organisationer kan optages i Handels- og Kontormedhjælpernes internationale Forbund:

1) Alle Medhjælperorganisationer, der er tilsluttet en af Internationaler Gewerkschaftsbund's nationale Afdelinger (i Danmark: De samvirkende Fagforbund).

2) Organisationer, der ikke opfylder denne Betingelse, men virker efter det internationale Fagforeningsforbunds (I. G. B.) Retningslinier og indtager et uafhængigt Fagforeningsstandpunkt, kan provisorisk optages som Medlem.

Den provisoriske Optagelse besluttes af Sekretariatet, og angaaende den endelige Optagelse fatter den næste internationale Kongres Beslutning.«

Denne Resolution vedtoges enstemmigt.

Af Bermann, Østrig, forelagdes til Slut følgende Resolution III, som ligeledes vedtoges enstemmigt:

Resolution III.

»Handels- og Kontormedhjælpernes internationale Kongres — samlet til Møde den 6. og 7. Oktober 1920 i Amsterdam — udtaler, at der til en virkningsfuld Bekæmpelse af Kapitalismen maa hidføres den størst mulige Enhed, og hvor fra samme Land tilsluttede Medhjælperforbund ved Siden af hinanden virker for samme Formaal og Faggrupper, opfordres Sekretariatet til at virke hen til at disse snarest forenes til een Organisation.«

SEKRETARIAT.—KONTINGENT.—NÆSTE KONGRES.

Valg af det foreløbige internationale Sekretariat. Der besluttedes, at det foreløbige internationale Sekretariat skal bestaa af 6 Medlemmer, der som valgte delegerede har deltaget i Kongressen. Til Medlemmer af Sekretariatet valgtes derefter G. J. A. Smit jun., Holland, R. Klein, Czeckoslovakien, G. Buisson, Frankrig, J. Hallsworth, England, O. Urban, Tyskland og Jens Johansen, Danmark.

International Sekretær. Efter at Danmark havde erklæret, at det ikke kunde overtage Sekretariatet, og udtalt sig for, at dette skulde henlægges til Amsterdam, og efter at et Forslag om to Sekretærer i Holland — en fra Mercurius og en fra Alg. Bond — var forkastet mod 2 Stemmer, valgtes med 13 Stemmer mod 2, som foreløbig Sekretær:

G. J. A. Smit jun., Amsterdam, Plantage Franschelaan 5, Sekretær i Algem. Ned. Bond van Handels- en Kantoorbedienden.

Kontingentet indtil Kongressen i Juni eller Juli 1921 i Wien fastsattes — inclusive Omkostningerne til Kongressen i Amsterdam — til:

Mark, Shilling og skandinaviske Kroner..	30	pr. 1000	Medl.
Franc, østrigske og czecko-slovakiske Kr.	36	» 1000	»
Hollandske Gylden	18	» 1000	»

Næste internationale Kongres. Denne skal afholdes i Juni eller Juli 1921 i Wien.

Det foreløbige Sekretariat skal paa denne fremkomme med Forslag om det endelige Grundlag for det internationale Forbund, Lovene, de udarbejdede Retningslinier, Arbejdsmaaden, Bidragydelsen o. s. v.

Forslag fra deltagende Foreninger. Den ungarske Delegerede bad de tilstedeværende Forbund om at stille Penge til Disposition for de ungarske Medhjælpere, som under de nuværende Forhold maa lide ganske forfærdeligt. Det besluttedes at henvise denne Sag til Sekretariatet, som hurtigst muligt skal tage Beslutning i Sagen.

Det besluttedes at sende den internationale Sekretær som Delegeret til den internationale Fagforeningskongres i London den 22. November 1920.

Dermed var Kongressens Dagsorden udtømt.

Edo Fimmen udtalte til Slut sin Glæde over den kollegiale Maade, hvorpaa Forhandlingerne var blevet ført og over det gode Resultat, der var opnaaet ved dette første internationale Møde efter Krigen. Han var overbevist om, at de trufne Beslutninger ikke alene vilde være til Gavn for Medhjælperne, men tillige for hele Arbejderbevægelsen, Verden over, og han kunde forsikre om, at Internationaler Gewerkschaftsbund af al Evne vilde understøtte den unge Medhjælper-Internationale.

Kongressen sluttede derpaa med Leveraab for det internationale Forbund.

Arbejdsløshedskassernes Aarsmøde.

DEN 8. Oktober holdtes Aarsmøde mellem Arbejdsløshedskassernes Repræsentanter og Arbejdsløshedsinspektøren,og kun Mangel paa Plads i Bladet har afskaaret os fra før at omtale dette Møde.

Fra Kasserne var mødt ca. 200 Tillidsmænd, og vor Arbejdsløshedskasse var repræsenteret ved 10 Delegerede.

Arbejdsløshedsinspektøren, Frk. Black aflagde Beretning for Aaret, og det fremgik af denne Beretning, at Antallet af Kasser den 31. Marts i Aar var 65. Det samlede Medlemsantal var i Marts 1919 296,000 og i Marts 1920 313,000. Kassernes Indtægter havde været ca. 9 Millioner Kroner, og Medlemmerne havde heraf selv indbetalt ca. 5½ Million.

Disse Tal taler klart og tydeligt et Sprog, der slaar al den hadske og løgnagtige Bladjournalistik og politiske Agitation ned, der har søgt, og i mange Tilfælde desværre har haft Held med sig, at bilde Befolkningen ind, at Arbejderne gennem Arbejdsløshedskasserne snyltede paa Samfundet. Historien om den dovne Arbejder er manet til Jorden for enhver, der har Øjne at se med.

I ordinær Understøttelse er udbetalt ca. 5½ Million Kr., og Formuen for samtlige Kasser var pr. 31. Marts 1920 ca. 3½ Million Kr.

Den truende store Arbejdsløshed i den kommende Vinter drøftedes paa Mødet, og det vedtoges at indgaa til Regering og Rigsdag med følgende Resolution:

»Arbejdsløshedskassernes Aarsmøde den 8. Oktober henstiller, i Tilslutning til de af Arbejdernes Fællesorganisationer og andre Institutioner fremsatte Krav vedrørende den truende Arbejdsløshed og den siden Arbejdsløshedslovens Revision stadig stigende Dyrtid, at Stat og Kommune imødegaar Arbejdsløsheden og dens Følger:

1. Ved at iværksætte paatænkte Arbejder indenfor den kortest mulige Frist.

2. Ved gennem ekstraordinære Foranstaltninger at tilvejebringe en saadan Forøgelse af den nugældende Understøttelse, herunder ogsaa Huslejehjælp samt Tillægshjælp for Børn, at de Arbejdsløse bliver i Stand til i hvert Fald at skaffe sig de mest nødtørftige Livsfornødenheder.
3. Ved at tilvejebringe en fortsat Understøttelse for saadanne Medlemmer, der har opbrugt deres vedtægtsmæssige Understøttelse og derfor staar uden Hjælp under Arbejdsløshed.

I Tilslutning til den paa Aarsmødet i 1919 vedtagne Udtalelse maa Kassernes Repræsentanter holde paa, at Kasserne fortsætter deres forsikringsmæssige Virksomhed uforandret, og at de eventuelle Dyrtidsbestemmelser gennemføres uden om Kassernes Understøttelse.

Naar Aarsmødet finder det nødvendigt at fremhæve sidstnævnte Udtalelse skyldes det — fraset Hensyn til den forsikringsmæssige Udvikling — den Behandling og Bedømmelse, som Kasserne har været Genstand for under de ekstraordinære Loves Bestaaen, da man, uden Hensyn til at Kasserne udtømte deres Reservefonds og sprængte deres administrative Rammer, samt paalagde deres Tillidsmænd et næsten uoverkommeligt Arbejde, af politiske og andre Arbejdsløshedsforsikringen uvedkommende Grunde rejste en systematisk og i høj Grad uretfærdig Forfølgelseskritik mod Kasserne og derved lagde disse for Had indenfor store Befolkningsklasser, der ganske savnede Kendskab og Forudsætninger til at kunne bedømme Kassernes og deres Medlemmers Forhold. Resultatet blev, at Kasserne inddroges i Striden mellem Arbejdsgivernes og Arbejdernes faglige Organisationer, og fik paahæftet Lovbestemmelser, der er i Strid med Arbejdsløshedsforsikringens Forudsætninger og med Grundlaget for Kassernes Statsanerkendelse, og Kasserne maa af Hensyn til deres indre Sammenhold værge sig mod en Gentagelse heraf.«

Det fremgaar af denne Resolution, at man netop ønsker Arbejde sat i Gang for at værge sig mod Ledighed og mod at blive nødt til at søge Understøttelse, men at man samtidig til de, der trods alle Bestræbelser paa at faa Arbejde, men som af Hesnyn til de slet ordnede Produktionsformer er ude af Stand dertil, kræver, at Staten træder til med et tilstrækkeligt Tilskud til den ikke høje Understøttelse, Kasserne selv yder.

Da den ekstraordinære Arbejdsløshedskasselov i 1918 blev vedtaget af Rigsdagen, henvendte Regeringen sig til de bestaaende Kasser med Anmodning til disse om at paatage sig Administrationen af Loven og al Arbejdet derved. Kasserne paatog sig det, og der har fra de ansvarlige og kontrollerende Myndigheder, der kendte Forholdene, ikke lydt noget beklagende, men tværtimod Gang paa Gang anerkendende Ord om den Maade, Kasserne arbejdede paa. Det er fra uansvarlige Steder, at disse hadske Angreb har været dirigeret, og Angrebene skulde og har tjent politiske Formaal fra Reaktionens Side mod Arbejderklassen. Hver Gang der har været Lejlighed til at tage en af de, der udspredte disse løgnagtige Paastande om Misbrug af Kasserne, ved Vingebenet, er han blevet saa ynkeligt afklædt, og Løgnene optrevlet.

I Resolutionen henviser derfor Kassernes Tillidsmænd de i Resolutionen krævede Foranstaltninger administreret udenom Kasserne.

Paa Mødet vedtoges endvidere en Resolution, der anmoder Staten om økonomisk Støtte til Kasserne paa Grund af de Byrder, som Lov af 28. Juni 1920 om Arbejdsløshedsforsikring i de sønderjyske Landsdele paalægger Kasserne.

Der gik en Understrøm af dyb Harme og Forbitrelse mod Smædeskriverne og Arbejdsløshedskassernes Modstandere gennem hele Forhandlingen, og det maa haabes, at den Befolkningsklasse, hos hvem Kasserne saaledes er lagt for Had, fordi denne ganske savnede Kendskab og Forudsætninger for at kunne bedømme Kassernes og de Arbejdsløses Forhold, snart maa forstaa den dybe Betydning, de statsanerkendte Arbejdsløshedskasser har for hele den arbejdende Befolkning og derfor vise de uretfærdigt kritiserende Forfølgere af Kasserne Vintervejen. Julius Hansen.

Husk at bestille Handels- og Kontormedhjælpernes Lommebog i god Tid hos Kassereren. Pris Kr. 2,50 i Skind.

Fra vor Centralledelse.

Beretning for September.

Agitationen.

I September gør Vintersæsonens Indtrædelse sig allerede gældende ved en Stigning i Antallet af Indmeldelser og en livligere Virksomhed indenfor Afdelingerne. Ogsaa Overenskomstarbejdet gaar sin rolige Gang og adskillige Overenskomster er fornyede.

Ialt har der været en Tilgang af 421 nye Medlemmer, fordelt over 62 Afdelinger, hvoraf København har 250, Aalborg og Aarhus hver 14, Aabenraa og Mariager hver 12, Odense og Vejle hver 9, Esbjerg og Haderslev hver 7, Holstebro og Løgstør hver 6, Hjørring og Kolding hver 5, Frederikssund, Korsør og Randers hver 4, Horsens, Nakskov, Nykøbing M., Roskilde, Sorø, Viborg og Østvendsyssel hver 3, medens Resten udgør 1 a 2 Indmeldelser fra forskellige Afdelinger.

Møde er afholdt i Korsør, hvor Harald Heie talte. Desuden har Københavns Afdeling afholdt Agitationsmøder for Personalet hos Crome & Goldschmidt og A. Fonnesbech med Jens Johansen som Taler. Sidstnævnte Sted oprettedes Klub, hvilket desuden er oprettet for Personalet hos Johs. Rich, A/S C. Beck og J. Jørgensen samt for C. L. Seifert, København. I samme Periode er Klubben hos Fællesforeningen for Danmarks Brugsforeninger efter Medlemmernes Ønske blevet overført fra Kolonial til Kontor Afdelingen.

Overenskomster.

Der er i Maanedens Løb givet Tilladelse til Optagelse af Forhandling om Overenskomst med følgende Firmaer i København: The American Tobacco Comp., C. L. Seifert, Boghandlerforeningens Kommissionsanstalt, Wilhelm Hansens Musikforlag, A/S Søe Jensen & Co., Hartvig Samsons Eftf. og N. Hansen & Co.

Overenskomst er afsluttet med 6 Firmaer, deriblandt:

A/S Sadolin & Holmblad (Kbhvns Kolonial-Afd.), omfatter 4 Medhj.

Arbejdstid 48 Timer ugentlig. Løn: Mdl. Medhj. 2800—3400 4100—4800 Kr. pr. Aar. De nu ansatte Medhj. faar 10 pCt. Dyrtidstillæg.

Løber fra 1. Oktober 1920 til 1. Juli 1921. (Afsluttet med Dansk Principalforening).

A. C. Gamel (Kbhvns. Kol.-Afd.), omfatter 4 Medhj.

Arbejdstiden er 48 Timer ugentlig. Løn for Medhj. er 415 Kr. pr. Maaned. Løbetid fra 1. September 1920.

Farvehandlerforeningen, København (Københavns Kolonial-Afdeling), omfatter 24 Medlemmer.

Arbejdstid: Sommer 54 Timer, Vinter 48 Timer ugentlig. Løn: Mdl. Lærlinge 900—1100—1500—1800 Kr. pr. Aar, kvdl. Elever 1200—1500 Kr. pr. Aar, mdl. Medhj. (4 Aar) 2800—3400—4100—4800 Kr. pr. Aar, kvdl. Medhj. (2 Aar) 2100—2600—3100—3600 Kr. pr. Aar. Løber fra 1. Juli og kan tidligst opsiges til 1. Juli 1921.

A/S De danske Vin- og Konservesfabrikker (Kbhvns. Kontor-Afd.), omfatter 27 Medlemmer.

Arbejdstid 40½ Time ugentlig. Løn: Elever 1100—1300—

1600 Kr. pr. Aar, mdl. Medhj. (3 Aar, 18 Aar) 2900—3200—3600—3900—4300—4800 Kr. pr. Aar, kvdl. Medhj. samme Satser minus 20 pCt. Løbetid 1 Aar fra 1. Juli 1920. (Sluttet med Dansk Principalforening).

A/S Otto Mønsted (Kbhvns. Kontor Afd.), omfatter 50 Medlemmer.

Den gamle Overenskomst fornyes mod, at Dyrtidstillægget hæves fra 45 til 55 pCt., hvorefter Lønningerne bliver: Elever 930—1240—1550 Kr. pr. Aar, mdl. Medhj. 2945—3255—3565—3875—4340—4805—5115 Kr. pr. Aar. For kvdl. Medhj. samme Satser minus 20 pCt. Løber 1 Aar fra 1. Juli 1920. (Sluttet i Dansk Principalforening).

I Provinsen er der givet Tilladelse til Forhandling med følgende Firmaer: M. Simonis Vinhandel, Aalborg; Mejeriet »Vesterbro«, Aarhus; Kolonialhandlerforeningen og Arbejderforeningens Udsalg, Nykøbing F.; D. T. U. P. A., Næstved og Viborg; A/S C. M. Hess, Vejle; Kolding Kolonialhandlerforening og Brdr. Volkert, Kolding, samt Dalum Brugsforening pr. Odense.

Overenskomst er afsluttet med 7 Firmaer, hvoraf det ene omfatter Filialer i 8 Byer. Desuden er afsluttet Overenskomst med Dansk Textil Union, omfattende Manufakturhandlerne i Aalborg, Aarhus, Esbjerg, Fredericia, Helsingør, Herning, Holstebro, Køge, Løgstør, Maribo, Middelfart, Nyborg, Nykøbing F., Nykøbing M., Odense, Roskilde, Rudkøbing, Rønne, Sakskøbing, Skive, Stubbekøbing, Svendborg, Thisted, Varde og Vejle. Denne Overenskomst omfatter ca. 1200 Medhjælpere og indeholder følgende Bestemmelser:

Arbejdstiden er fra 8 Morgen til lovbefalet Lukketid. Spisetid 1½ Time, Lørdag 2 Timer, Løn: Mdl. Medhj. (4 Aar) 250,00—262,50—281,25—336,00—402,00 Kr. pr. Maaned, kvdl. Medhj. (3 Aar) 175,00—193,75—212,50—240,00—270,00 Kr. pr. Maaned. Af de 3 første Aars Satser er 20 pCt. Dyrtidstillæg og af 4. og 5. Aars Satser er 16 pCt. Dyrtidstillæg. I Tilfælde af Pristallets Stigning ydes der Dyrtidstillæg. Løbetid 1. Septbr. 1920 til en 1. September.

Blandt de øvrige afsluttede Provinsoverenskomster findes følgende:

Skelskør og Omegns Brugsforening (Skelskør Afdeling), omfatter 2 Medhjælpere.

Arbejdstid: Sommer fra 7, Vinter fra 7½ til 6, Fredag til 7 og Lørdag til 9. Spisetid 2 Timer. Løn: Lærlinge 85—100 125 Kr. maanedlig, mdl. Medhj. (3 Aar) 250—275—300—350—400 Kr. pr. Maaned. Løber 1 Aar fra 1. Juli 1920.

A/S Helsingør Papirposefabrik (Helsingør Afdeling), omfatter 2 kvindelige Medhjælpere.

Den gamle Overenskomst forlænges, mod at Lønnen hæves til: Lærlinge 1., 2., 3. og 4. Halvaar henholdsvis 20, 23, 28 og 33 Kr. pr. Uge, 3. Aar 44 Kr. pr. Uge. Kvdl. Medhj. (3 Aar) 65 Kr. pr. Uge. Løber 1 Aar fra 1. September 1920.

Dyrtidstillæg

er opnaaet til følgende Overenskomster: Mejeriernes og Landbrugets Ulykkesforsikring, Arbejdernes Fællesorganisations Brændselsforretning, Fog & Mørup, Forsikrings- og Genforsikrings-Aktieselskabet »Urania«, København: Forbrugs- og Spareforeningen af 1892, Aalborg; R. Færchs Cigar- og Tobaksfabrik, Holstebro; Sygekassen »Odense«, Odense og Arbejderforeningen, Thisted.

Desuden er Dyrtidstillægget hos Firmaerne A/S H. V. Christensen & Co., A/S Lund & Lawerentz og A/S Nordiske Metalvarefabriker hævet fra 15 til 25 pCt., hvorved fremkommer følgende Lønninger: Mdl. Elever 1062—1350—1875—2250 Kr. pr. Aar. Mdl. Medhj. 3000—3375—3750—4125—4500—5250— Kr. pr. Aar. Kvdl. Elever 1062—1350—1875 Kr. pr. Aar .Kvdl. Medhj. 2250—2625—3000—3375—3750 Kr. pr. Aar.

Konflikter.

Der har i Maanedens Løb været varslet Strejke hos A/S Margarinefabriken »Alfa«, Vejen; A/S H. Steensens Margarinefabrik, Vejle; S. M. Salomonsens Eftf., København; Samsø Handelsforening; Pagh & Quist Pedersen, Esbjerg; Fr. Broch, Randers; samt Magasin du Nord, København.

Med de 4 førstnævnte Firmaer er der opnaaet Overenskomst, hvorefter Strejkerne er aflyste. Sagen med Fr. Broch, Randers, som var en Tillidsmandssag, gik i Orden ved, at Broch tog en givet Opsigelse tilbage. Ogsaa Sagen med Magasin du Nord blev ordnet uden Konflikt ved Forligsmandens Mellemkomst.

Kun Strejken hos Pagh & Quist Petersen, Esbjerg blev effektiv og er stadig verserende.

Endvidere er Urtekræmmer Vald. Hommel, Lavendelstræde 5—7 blevet blokeret for Tilgang af Arbejdskraft paa Grund af, at han midt under Forhandlingen opsagde alle vore Medlemmer og derefter nægtede at forhandle videre. Ogsaa A/S Frederiksberg Telefonkiosker forsøgte det samme, men maatte efter faa Dages Forløb indgaa paa at ordne Sagen.

Voldgiftssager.

En Voldgiftssag mod Tapethandler Chr. S. Jacobsen, København, angaaende Løn til en Medhjælper, forligtes mod at Firmaet udbetalte Kr. 400,00 (Sagen drejede sig om Kr. 445,00) og Omkostningerne deltes. Opmand var Dr. jur. K. Sindballe.

I en Sag mod Firmaet A/S L. P. Lauritzens Sukkervarefabrik, Aalborg om Tidspunktet for Ydelse af Dyrtidstillæg samt om dette omfatter to navngivne Medlemmer, dømtes Firmaet efter vor Paastand, medens Omkostningerne deltes. Opmand var Dommer J. Vogelius, Aalborg.

Ogsaa en Voldgiftssag mod Brdr. Nyholm & Co., Aalborg, er vundet. Firmaet havde nægtet at respektere en indgaaet Overenskomst under Paaberaabelse af, at Forudsætningerne for Underskrivningen var bristede. Firmaet dømtes imidlertid til at respektere Overenskomsten og udbetale Kr. 328,00, som vi under Sagen havde nedlagt Paastand paa at faa tilkendt et Medlem. Ogsaa i denne Sag deltes Omkostningerne. Opmanden var Sagfører Valdemar Petersen, Aalborg.

Retshjælpen.

Der er i Maanedens Løb bevilget Retshjælp til: 25556 Robert Grathwohl ctr. N. L. Petersen, Aalsgaarde (Kostpenge Kr. 66,00), A. Lorange Petersen ctr. Wilhelm Hansens Musikforlag, København (Erstatning for Forfølgelse), 46915 Else Bem ctr. Alfred Tvede, København (Gage Kr. 300,00), 13937 N. A. Christensen ctr. Uddeler L. N. Andersen, Frederikshavn (Gage Kr. 600,00), 19327 J. L. Winkler ctr. Th. Edsberg, Rudkøbing (Gage Kr 1100,00), Købmand Axel Hansen, Karise, ctr. 38826 Ejner H. Sørensen, Aarhus (et Erstatningsspørgsmaal).

Afsluttet er Sagerne: 37099 Ellen Thorsen ctr. Kioskkontoret, Odense (Hævet), 31038 R. C. Ploug ctr. Sagfører Riis Hansen, Herning (Vundet Gage Kr. 500,00, Renter Kr. 40,00 og Omkostninger Kr. 30,00), 25035 Aage Hoff Petersen ctr. Th. Hansen, Rønne (Vundet Gage Kr. 600,00, Renter Kr 9,24 og Omkostninger Kr. 83,00), 18908 Poul Girotti ctr. C. Andersen, København (Vundet Gage Kr. 1250,00), 12447 Axel Asboe ctr. Hjalmar Toft, Aarup (Tabt), 45651 A. Andersen ctr. S. P. Petersen, Randers (Tabt), 24354 A. E. Hellemann ctr. Brdr. L. & N. Andersen, København (Tabt) og 26492 Henry A. Carstensen ctr. Jens V. Andersen, Glostrup (Betalt uden Sagsanlæg Gage Kr. 100,00).

I Mindelighed er ordnet 2 Sager mellem 24406 Vald. Olsen ctr. Chr. Hoelgaard, København (Gage Kr. 300,00) og 47354 Mathilde Bruun ctr. Skive Klædefabrik, Skive (Restgage Kr. 200,00). Desuden er der nægtet Retshjælp i 3 Tilfælde.

Forskelligt.

Udsættelse af Kongressen. Efter Beslutning af Hovedbestyrelsen er Forslag om Udsættelse af næste Aars ordinære Kongres til 1922 udsendt til Urafstemning i Afdelingerne. Fristen for Afstemning er sat til 1. November.

Forretningsudvalgsmøder er afholdt den 4., 11. og 23. September.

Cirkulærer Nr. 59—65 angaaende Konflikter, Overenskomsten med D. T. U. P. A.. Udsættelse af Kongressen 1921, Agitationen m. v. er udsendt.

Arbejdsløshedskassen

har for August udbetalt Understøttelse for 4954 Dage a Kr. 2,00, 310 Dage a Kr. 2,50 og 24 Dage a Kr. 3,50. Ialt 5288 Dage med Kr. 10.767,00.

Der indgik i August 205 Begæringer. Heraf anerkendtes 198, medens 5 nægtedes og 2 udgik.

Husk at bestille Handels- og Kontormedhjælpernes Lommebog i god Tid hos Kassereren. Pris Kr. 2,50 i Skind.

Løbende Konflikter.

Th. Lose & Co. A/S, Kronprinsensgade 5 og Jemtelandsgade 1, København.

Pagh & Quist Pedersen, Esbjerg.

A/S Frichs, Aarhus.

A/S Dansk Svovlsyre- og Superphosphatfabrik, Aalborg og Nørresundby

Johs. Bork, Aarhus Kafferisteri, Aarhus.

A/S Det københavnske Reassurance Comp., Tordenskjoldsgade 30, København.

Sagførerne V. Beck & O. Rasmussen, E. Ejlersgaard, Hj. Jensen og G. Møller, Middelfart samt N. Hilling, Ejby.

Forinden Forholdene hos ovennævnte Firmaer maatte være ordenede paa en for os og vore paagældende Medlemmer tilfredsstillende Maade, er det forbudt vore Medlemmer at modtage Plads i disse. Jens Johansen.

Varslede Strejker.

A/S Søe Jensen & Co., Holmbladsgade 126 og Skindergade 41, København.

Da det ikke er lykkedes at faa Overenskomsten med dette Firma fornyet, er der afgivet 1. Strejkevarsel.

Forinden nærmere Meddelelse fremkommer fra Undertegnede, er det vore Medlemmer forbudt at tage Plads i ovennævnte Firmaer. Jens Johansen.

Blokader.

Revisions- og Forvaltningsinstitutet, Bispensgade, Aalborg (Direktør Arfeldt). Firmaet forbyder Medhjælperne at være Medlemmer af Organisationen, hvorfor Firmaet er blokeret.

C. Schønemann, Nyborg.

Dette Firma har nægtet at indgaa paa Forhandling med vor Afdeling i Nyborg og har desuden afskediget et af vore Medlemmer, hvorfor Firmaet er blokeret.

Vald. Hommel, Lavendelstræde 5—7, København.

Med dette Firma var indledet Forhandling om Fornyelse af den bestaaende Overenskomst, og Firmaet havde lovet at fremsætte et nyt Tilbud. I Stedet for afskedigede Firmaet alle Medhjælperne, hvorefter man meddelte os, at man ikke saa sig i Stand til at fremsætte noget Tilbud.

Det er saaledes vore Medlemmer forbudt at tage Plads i ovennævnte Firmaer, forinden Forholdene er ordnede og Meddelelse herom fremkommer fra Organisationen.

Jens Johansen.

Aflyste Strejker.

Carl Christiansen, Værnedamsvej 17, København.

Det er nu lykkedes at faa fornyet Overenskomsten med dette Firma, hvorfor den varslede Strejke er aflyst.

A/S J. Lauritzen & Co., Raadhusstræde 5, København.

Ogsaa med dette Firma er Overenskomsten nu fornyet, hvorfor Strejkevarslet er taget tilbage.

Det er derefter atter tilladt vore Medlemmer at tage Plads i ovennævnte Firmaer. Jens Johansen.

Fra Centralorganisationen.

Meddelelser fra Afdelingerne, der ønskes optaget under denne Rubrik, maa være Redaktionen i Hænde senest 10 Dage før Bladet skal udkomme.

Aars-Aalestrup. Søndag den 31. Oktbr. afholdtes ordinær Generalforsamling paa Aars Hotel. Fleng dirigerede. Formanden, E. Christensen bød Velkommen og aflagde en kort Beretning, som godkendtes. Grundet paa, at Medlemmerne i Aalestrup har tænkt paa at danne en ny Afdeling, besluttedes det at ændre Foreningens Navn til H. K. M. F. for Aars-Aalestrup og Omegn og ændre Lovene saaledes, at Bestyrelsen kan vælges enten i Aars eller Aalestrup. Det vedtoges derefter at vælge Bestyrelse i Aalestrup. Til Formand valgtes August Nielsen enstemmigt. Den øvrige Bestyrelse kom til at bestaa af J. Jørgensen, Juul Jensen, J. Sørensen og A. Hansen. Til Revisorer valgtes Buchhave og C. Jensen. Som Tillidsmand for Aars valgtes N. Bach. Hovedbestyrelsens Forslag om Udsættelse af Kongressen vedtoges med alle Stemmer. A. K.s Regnskab fremlagdes af Kassereren J. C. Fleng, og godkendtes.

Den afgaaede Formand udtalte Haabet om, at Generalforsamlingens Beslutninger vilde være til Gavn for Afdelingen og derigennem for C. O., hvorefter Dirigenten sluttede med et kraftigt besvaret Leve for C. O. E. C.

Brande. Fredag den 15. Oktbr. afholdt Afdelingen Generalforsamling paa »Hotel Brande«. Formanden aflagde Beretning om C. O.s Arbejde i det forløbne Halvaar. Kassereren fremlagde Regnskabet, som godkendtes. Derefter valgtes A. Kristensen til Formand i Stedet for Hr. H. L. Aastrup, som er etableret fra 1. Novbr. Til Bestyrelsen valgtes d'Herrer J. Nørskov og A. Hansen. Til Suppleant valgtes Hr. K. Madsen. Hr. E. Bøgh Larsen valgtes til Revisor i Stedet for bortrejste Frk. Jenny Petersen. Der foretoges Afstemning angaaende Udsættelse af Kongressen. Forslaget vedtoges enstemmigt. Generalforsamlingen sluttede med en Tak til Hr. H. L. Aastrup for hans lange og gode Arbejde for Afdelingen. M. Husum.

Brønderslev. Onsdag den 27. Oktbr. afholdt Afdelingen ord. halvaarlig Generalforsamling paa Hotel Brønderslev.

Formanden aflagde Beretning og Kassereren fremlagde Regnskabet. Saavel Beretning som Regnskab godkendtes.

Formanden blev enstemmig genvalgt. Til Bestyrelsen valgtes Bjerregaard, Strand og Paulsen.

Det vedtoges at afholde Medlemsmøde hveranden Torsdag med selskabelig Sammenkomst.

Georg Strand, Sekretær.

Faaborg. Afdelingen afholdt den 29. Oktober Generalforsamling. Til Formand valgtes Aage Jensen hos P. Spøhrs Eft. og til Kasserer H. Thomsen hos Fr. v. Hemme. Til Næstformand genvalgtes K. Andersen og i Stedet for to bortrejste Bestyrelsesmedlemmer valgtes Hr. W. Nygaard og Frk. Ramsbo. Til Suppleanter valgtes Frkn. Ingeborg Hansen og Agnes Hansen. Aage Jensen.

Grenaa. Afdelingen afholdt ordin. Generalforsamling Torsdag den 7. Oktbr. Forslag til Lovændringer vedtoges. D'Herrer Jessen (Momme & Secher) og Poulsen (Messen) blev valgt til Bestyrelse, medens Krogsbech (Vogel) og H. Marcussen (Dampvæveriet) blev Suppleanter. Som Kasserer valgtes S. Bager (Dampvæveriet) og som Revisor Rasmussen (Momme & Secher).

Forhandlingsprotokol og Regnskab oplæstes og godkendtes.

Ved Afstemning om Udsættelse af Kongressen 1921 vedtoges Forslaget med 17 Stemmer for, 1 imod og 1 blank.

Wisbech, Sekretær.

Hammel. Søndag d. 24. Oktbr. afholdtes ordin. halvaarlig Generalforsamling paa Forsamlingsbygningens Hotel. Til Dirigent valgtes Aage Christensen. Formanden aflagde Beretning for det forløbne Halvaar. Kassereren fremlagde det reviderede Regnskab, som godkendtes.

Udsættelse af Kongressen til 1922 blev enstemmigt vedtaget.

Til Bestyrelsen genvalgtes Bogholder P. Jespersen (Formand), samt Hans Kristensen og P. Westergaard.

Trautmann.

Helsingør. Halvaarlig Generalforsamling afholdtes 13. Oktober i Forsamlingsbygningen. 1) Formanden aflagde Beretning, som godkendtes. 2) Kassereren fremlagde Arbejdsløshedskassens Regnskab og meddelte at Medlemsantallet var 188. 3) Resultatet af Urafstemningen ang. Kongressens Udsættelse blev 25 Ja og 2 Nej. 4) Lovenes § 16, 1. Punktum: 3 Repræsentanter ændredes til 5. 5) Lovenes § 28 omændredes til: Generalforsamlingen er kun gyldig med mindst 15 pCt. mødte Medlemmer. 6) Til Formand genvalgtes Bogholder Har. Petersen. 7) Til Bestyrelsesmedlemmer valgtes Larsen (Obels Udsalg), B. Dybvang og Frk. Andersen (Blaagaards Udsalg). 8) Som Repræsentanter til Arb. Fællesorganisation genvalgtes Tilborna, Elding og Hemmingsen og nyvalgt blev Larsen (Obels Udsalg).

Det er senere besluttet at fremtidige Møder afholdes i Hotel du Nords Lokaler og at der 1. og 3. Tirsdag i hver Maaned afholdes Medlemsmøder. Bekendtgørelser ang. Møder vil fra 1. Decbr. d. A. ske gennem Dagspressen.

B. Dybvang, Sekretær.

København. Som tidligere meddelt afholder Handels- og Kontormedhjælperforeningen i København stor Soiré med Bal, Søndag d. 21. Novbr. Kl. 6 i Idrætshuset.

Der bydes kun absolut 1. Klasses Underholdning, hvilket med tilstrækkelig Tydelighed vil fremgaa af Programmet, der tager sig saaledes ud:

1. Skuespillerinde Fru Gudrun Carlsson-Fønss: Sange af forskellige kendte Operetter og Sangspil.
2. Hof-Violinistinde Frk. Gunna Breuning-Storm:
   a. Stenhammer: »Romance sentimentale«.
   b. Brahms: »2 ungarske Danse«.
3. Skuesp. v. »Dagmarteatret« Hr. Holger Reenberg: Deklamatorisk Afdeling.
4. Danserinden la Farfalla:
   a. Engelsk Dans.
   b. Balletdans.
   c. Narredans.
5. Kgl. Operasangerinde Fru Lilli Lamprecht:
   a. Gounod: Juvélarien af Op. »Faust«.
   b. Puccini: Valsarien af Op. »Boheme«.
6. Den norske Cabaretsanger Hr. Robert Sterling: Nye humoristiske Viser af eget Repertoire.

Efter Aftenunderholdningen afholdes stort Bal, som med forventet Tilladelse vil vare til Kl. 12.

Balmusiken leveres af et 25 Mands Orkester under Ledelse af den kgl. Livgardes populære Musikdirektør, Hr. Vald. Nielsen.

Uden iøvrigt at ville agere Spaamand tør vi forudsige en nydelsesrig og fornøjelig Aften for enhver Festdeltager, og vi raader derfor ethvert af vore Medlemmer til at sikre sig Billetter i Tide.

De koster kun 1 Kr. 50 Øre pr. Stk. (inclusive Garderobeafgift) og kan faas paa Kontoret, Værnedamsvej 8, Mezz., hos Inkassatorerne samt hos Afdelingsformændene.

Baltegn a 2 Kr. løses i Salen.

Da det ikke gaar saa tit paa, at Foreningen byder til Fest, haaber vi at se Salen fyldt til sidste Plads af glade, feststemte Kolleger med deres Venner og Bekendte.

Paa Gensyn Søndag d. 21. November og paa Forhaand ønsker vi alle Festens Deltagere god Fornøjelse.

P. U. V.
Chr. Skjolding.

Løgstør. Ord. Generalforsamling afholdtes paa Hotel du Nord Onsdag den 20. Oktbr. 1920.

Til Dirigent valgtes R. Petersen. I Formandens Forfald aflagde Bankkasserer R. Petersen Beretning, der enstemmigt godkendtes. Regnskabet aflagdes og godkendtes ligeledes enstemmigt.

Til Formand valgtes Carlo R. Højland, og Sahl genvalgtes som Kasserer. Som Bestyrelsesmedlemmer valgtes Bjarna Nielsen, Hans Johs. Dahlsen og Jensen Krølle. Til Revisorer valgtes Knud Petersen og R. Petersen. R. Petersen.

Maribo. Onsdag den 6. Oktobr. 1920 afholdtes den ordin. Generalforsamling paa »Hotel Maribo«. Bestyrer Poulsen valgtes enstemmigt til Dirigent. Formanden aflagde Beretning for det forløbne Halvaar, med nogle supplerende Oplysninger af Kassereren. Beretningen godkendtes enstemmigt.

Til Bestyrelse valgtes Reinholdt Sørensen, Ragnhild Jensen, Emilie Petersen og Carl Bay-Nielsen.

Til Suppleanter Julius Jakobsen og Ingeborg Hansen.

Det vedtoges at lade Bestyrelsen fungere som Agitationsudvalg. Forslag om at udsætte Kongressen fra 1921 til 1922 vedtoges enstemmigt. Ragnhild Jensen, Sekr.

Nyborg. Generalforsamling afholdtes Onsdag den 6. Oktbr. 1920. Til Dirigent valgtes Ekspedient A. Jørgensen.

Formanden aflagde Beretning om de i Halvaaret afholdte Møder og Sammenkomster, omtalte Sagen Magasin du Nord, fik vedtaget Hovedbestyrelsens Forslag om Udsættelse af Kongressen til 1922. Beretningen godkendtes.

Regnskabet godkendtes og den midlertidige Kasserer beklagede at maatte trække sig tilbage.

Formanden beklagede, at han af forskellige Grunde maatte trække sig tilbage og efter Diskussion blev Ekspedient Th. Andersen, »Messen«, enstemmigt valgt til Formand.

Til Kasserer valgtes Ekspedient Johansen.

Det besluttedes at udvide Bestyrelsen til 7 Medlemmer og følgende valgtes: Ehlert (Wilde), Jensen (Wilde), Rasmussen (Chr. Clausen), Rasmussen (Drewsen & Nellemann), Frk. Møller, Frk. Rasmussen og Bøving Andersen. Suppleanter blev: Jørgensen (Husholdningsforeningen) og Jacobsen (Drewsen & Nellemann). Til Revisorer valgtes Jensen (Schønemann) og A. Jørgensen. A. Jørgensen, Sekr.

Næstved. Afdelingen afholdt Onsdag den 13. Oktbr. ord. halvaarlig Generalforsamling. Til Dirigent valgtes Handelsmedhjælper Johan Thomsen.

Formanden afagde Beretning for Halvaaret og redegjorde for de forskellige Sager, der havde været arbejdet med i Beretningsperioden. Beretningen godkendtes enstemmigt.

Til Formand genvalgtes med Akklamation Bernhard Rasmussen og til Bestyrelsen genvalgtes Frk. Anna Jacobsen og Poul Hemmingsen samt nyvalgtes Hr. C. Kalum. Der blev nedsat et Agitationsudvalg bestaaende af Hr. Max Schleimann, Formand samt Frk. Poulsen og d'Herrer R. Hansen, Knud Bredmose og Klug. Ved Afstemningen ang. Udsættelse af Kongressen til 1922 afgaves 20 Ja, ingen Nej. Dermed var Dagsordenen udtømt, og Generalforsamlingen hævedes.

Umiddelbart derefter afholdtes kvartaarlig Generalforsamling i Arbejdsløshedskassen. Kassereren fremlagde Regnskabet, der godkendtes. I Kvartalets Løb er udbetalt Kr. 210,00 i Understøttelse. Sekretær.

Ringkøbing. Den 8. Oktober afholdt Afdelingen ordin. Generalforsamling. Formanden aflagde Beretning. Til Bestyrelsesmedlemmer valgtes Chr. Lauridsen og Aage Eriksen, førstnævnte blev Næstformand og sidstnævnte Kasserer. Suppleanter blev Ejnar Gundesen og O. Nielsen. Forslaget om Kongresudsættelse blev enstemmigt vedtaget.

Bestyrelsen.

Ringsted. Tirsdag den 21. Septbr. afholdtes ordinær halvaarlig Generalforsamling paa Hotel »Casino«, hvortil var mødt 32 Medlemmer.

Til Dirigent valgtes Forvalter Klitsøe. Formanden aflagde Beretning om det forløbne Halvaar, Afdelingen havde en Fremgang paa 12 Medlemmer. Lønbevægelsen havde ikke været stor. Ved Forhandling med Jydstrup Brugsforening, havde Personalet opnaaet et Løntillæg paa 25 pCt. Formanden ankede over den ringe Tislutning, der havde været til Møderne i det forløbne Halvaar og opfordrede Medlemmerne til i Fremtiden at møde op. Derefter fremlagde Kassereren Regnskabet. Saavel Beretning som Regnskab godkendtes.

Som Formand genvalgtes Vilh. Nielsen med Akklamation. Til Bestyrelse valgtes Forvalter Klitsøe, Assistent Christensen og Frk. Læssøe.

Til Agitationsudvalg valgtes Frk. Christensen, Komm Ottosen, Forvalter Danielsen og Kommis Schefferling.

Generalforsamlingen sluttede med fælles Kaffebord. Valgresultaterne blev oplæst og modtoges med stort Bifald.

Vilh. Schefferling.

Den sorte Tavle.

Medlem 46449 Ove Curt Hansen er pr. 1. Novbr. 1920 slettet med 2 Maaneders Restance, da han er bortrejst uden at opgive nogen Adresse.

Silkeborg, d. 1. Novbr. 1920. Ingrid Buch.

Udgivet af Centralorganisationen. — Ansvarsh. Red. Jens Johansen, Gl. Kongevej 6. Kbhvn. B. — Jensen & Rønager, Dr. Tværg. 9. Kbhvn. K.

DANSK HANDELS- OG KONTORMEDHJÆLPER TIDENDE

ORGAN · FOR · CENTRALORGANISATIONEN · AF · DANSKE HANDELS- OG KONTORMEDHJÆLPERFORENINGER

Nr. 23. 1. December 1920. 20de Aargang.

DE SAMVIRKENDE FAGFORBUND.

PAA Kongressen i Odense i 1918 rejstes Spørgsmaalet om Centralorganisationens Tilslutning til »De samvirkende Fagforbund« ved et Forslag fra Københavns Boghandlermedhjælper Afdeling. Forslaget kom imidlertid ikke engang frem til Debat, idet det forinden blev trukket tilbage af den paagældende Afdeling; men det blev dog senere paa Kongressen Genstand for Omtale, og der stilledes Forslag om en Henstilling til Hovedbestyrelsen om at tage Spørgsmaalet op til Overvejelse og eventuelt at udsende det til Urafstemning, saafremt Forholdene krævede det, uden at dette Forslag dog fandt Tilslutning fra Forsamlingen.

Naar Kongressen i 1918 ikke ønskede at tage Stilling til dette Spørgsmaal, var det naturligvis, fordi det er et saare kompliceret og vidtrækkende Spørgsmaal, hvorom Meningerne sandsynligvis vilde have været stærkt delte. Det kan vist ogsaa nu siges, at det rette Tidspunkt for en Afgørelse af Sagen ikke dengang var inde, og at en Gennemførelse deraf utvivlsomt vilde have medført indre Brydninger, som kunde have vanskeliggjort og forhindret mere praktiske Spørgsmaals Løsning, ligesom heller ikke de ydre Forhold paa hint Tidspunkt gjorde Spørgsmaalet brændende, thi det faglige Arbejde var kun i sin Vorden og først efter Kongressen tog dette Fart.

Forholdene har imidlertid nu forandret sig. Fra at beskæftige sig med socialpolitiske Spørgsmaal og Opgaver af understøttende og hjælpende Art, er Centralorganisationen, ved Tingenes Udvikling, ført ind paa Løsningen af den Opgave, som er Organisationens vigtigste, som den netop er oprettet for at tage op, nemlig at gribe regulerende ind i Forholdet mellem Principal og Medhjælper. Der vil nu ikke være nogen, der drager i Tvivl, at C. O. er en Fagorganisation, og ingen af os vil ønske den anderledes, thi netop som Fagorganisationen har vi Brug for den under vort stadige Arbejde for bedre Vilkaar.

Dette alene vilde maaske dog ikke gøre Spørgsmaalet om »De samvirkende Fagforbund« aktuelt for Centralorganisationen. Men paa anden Maade foregaar der i Øjeblikket en Udvikling, som muligvis i en ikke for fjern Fremtid alligevel vil tvinge Organisationen til at tage Standpunkt for eller imod Tilslutning til Fagbevægelsens Hovedorganisation.

Denne Udvikling bestaar i den stedse stigende Tilslutning, Dansk Arbejdsgiverforening faar fra Principalernes Side. Medens Arbejdsgiverforeningen hidtil væsentligst omfattede industrielle Virksomheder og kun som Medlemmer talte faa Handelsfirmaer, saa er der nu heri foregaaet en ret overraskende Forandring, idet der i Løbet af de sidste Aar er tilført Arbejdsgiverforeningen et stort Antal Handelsvirksomheder saavel af en Gros- som en Detail-Firmaer, og der foretages for Øjeblikket en ihærdig Agitation for at samle hele Handelsstanden under Arbejdsgiverforeningens »beskyttende Vinger«.

Dette skyldes i første Række den Omstændighed, at Dansk Principalforening, der i Fjor oprettedes af Grosserer-Societetet, Den danske Handelsstands Fællesrepræsentation, Engageringskontoret for Handel og Industri og lignende Principalforeninger, gik op i en højere Enhed med »Sammenslutningen af danske Arbejdsgivere, der beskæftiger Handels- og Kontormedhjælpere«, og det paa den Maade, at Dansk Principalforening indgik som Afdeling under Dansk Arbejdsgiverforening. Denne Kendsgerning søges imidlertid tilsløret derved, at Dansk Principalforening formelt er delt i 2 Afdelinger, hvoraf den ene — Afdeling A's — Medlemmer ikke samtidig bliver Medlemmer af Arbejdsgiverforeningen, medens dette er Tilfældet for samtlige Medlemmer af Afdeling B. Hensigten er tydeligvis den at benytte Afdeling A i Agitationen blandt Købmændene, der hidtil har næret en afgjort og sik-

kert velbegrundet Frygt for Arbejdsgiverforeningen. Men i Virkeligheden vil Detailhandlernes Tilslutning til Dansk Principalforening betyde, at de samtidig giver sig Arbejdsgiverforeningen i Vold, underkastes dennes Paroler med Hensyn til Arbejdsforholdet og stilles solidarisk med denne under Arbejdskonflikter.

Det er denne Udvikling, de Mænd fremmer, der i Øjeblikket tilskynder De samvirkende Købmandsforeningers Medlemmer til at indmelde sig i Dansk Principalforening. Hvad en Tilslutning til Arbejdsgiverforeningen vil betyde for de smaa Handlende, skal vi ikke her komme ind paa, det vil disse sikkert selv være paa det rene med, men at Lederne er klare derover fremgaar tilstrækkeligt af, at de sande Forhold skal skjules, indtil Indmeldelsen er foregaaet.

For os betyder denne Centralisering en alvorlig Advarsel, thi Hensigten med at drage Handelsstanden ind under Arbejdsgiverforeningen kan kun være, at ogsaa Handelsstanden skal anvendes i det udfordrende Hasardspil, Herrerne i Vestervoldgade fører uden Hensyn til Samfundsinteresserne. At en Deltagelse heri vil være til Skade for Handelsstanden er givet, men vi kan naturligvis ikke hindre denne Udvikling, der ganske vist endnu kun er paa Begyndelsesstadiet, men som hastigt skrider frem under Presset fra ophidsende Agitatorers ihærdige Paavirkning, og allerede synes at have til Maal at tilrettelægge de fremtidige Forhold med en Angrebssituation for Øje.

Vi kan som nævnt ikke standse denne Bevægelse, men den tvinger os til at tage vore Forholdsregler, hvoriblandt Spørgsmaalet om Tilslutning til Fagbevægelsens Hovedorganisation straks melder sig til Diskussion som en naturlig Konsekvens af, at Principalerne har sluttet sig til Arbejdsgivernes. Men dertil kommer, at Arbejdsgiverforeningens gentagne Forsikringer om, at man vilde betragte Medhjælperne under en anden Synsvinkel end de øvrige Arbejdere, dels under Hensyn til deres særlige Forhold og dels paa Grund af, at deres Lønforhold ikke paa nær staar Maal med Arbejdernes, ikke har holdt Stik, idet man ved sin Lønpolitik har stillet sig paa et afgjort afvisende og uforstaaende Standpunkt, der vanskeliggør en fornuftig Ordning af Medhjælpernes Lønforhold og nu truer med at sætte det hele i Staa, saaledes at der nødvendigvis maa skabes Udveje for et fremtidigt Lønarbejde.

Under Hensyn hertil har Centralorganisationens Hovedbestyrelse fundet det uforsvarligt at lade Tingene gaa deres Gang uden at foretage en Undersøgelse af Spørgsmaalet om »De samvirkende Fagforbund«, og har derfor paa Hovedbestyrelsesmødet den 21.—22. November nedsat et Udvalg, bestaaende af Forretningsfører Jens Johansen, Hovedkasserer Julius Hansen og Formanden for de københavnske Afdelinger Viggo Pedersen, til at tage hele Sagen op til Undersøgelse og Overvejelse, idet Udvalgets Opgave ogsaa omfatter Undersøgelsen af, hvorledes Medhjælpernes Stilling vil blive under eventuelt kommende Bedriftsraad.

Uanset hvorledes man indenfor Medlemmernes Kreds ser paa dette Spørgsmaal, vil man sikkert være enige om, at det trænger til at udredes og klarlægges, thi det er et Spørgsmaal, hvorom Diskussion i hvert Fald ikke bør afvises. Men Hensigten med det nedsatte Udvalgs Arbejde er netop at fremskaffe en saadan Klarhed og intet som helst andet, thi selve Afgørelsen af dette for Organisationen uhyre vigtige Spørgsmaal, om denne maatte kræves nu eller senere, hviler udelukkende hos Medlemmerne selv og vil kun blive truffet af dem.

Hovedbestyrelsesmøde

21.—22. November.

DET ordinære kvartaarlige Hovedbestyrelsesmøde afholdtes Søndag den 21. og Mandag den 22. November paa Hovedkontoret i København.

Mødet aabnedes Søndag Formiddag Kl. 10 af Forretningsfører Jens Johansen med en særlig Velkomsthilsen til det nye Hovedbestyrelsesmedlem Hr. Axel Jensen, Aarhus, der var indtraadt i Stedet for Hr. Magnus Jørgensen, Middelfart, efter at denne paa Grund af ændret Stilling og deraf flydende Optagethed havde nedlagt sit Mandat.

Hovedbestyrelsens og Forretningsudvalgets Protokoller oplæstes og godkendtes, hvorefter fulgte

Forretningsførerens Beretning.

MEDLEMSFORHOLD OG AGITATION.

Jens Johansen indledede med en Situationsoversigt og en indgaaende Skildring af saavel den faglige Stilling som de Bestræbelser, der nu mere end nogensinde før udfoldes for at omspænde og tilintetgøre Organisationen og de allerede opnaaede Resultater. Til Opnaaelse af dette Formaal anvendte man alle mulige Midler, og bl. a. ved Hjælp af »Privatfunktionærforeningen« forsøgte Arbejdsgiverne gennem den Arbejdsgiverforeningen underlagte Dansk Principalforening at bringe Splittelse ind i Medhjælperbevægelsen. Heroverfor gjalt det at være paa Vagt, og være forberedt paa at tilbageslaa Angrebene.

Forretningsføreren fortsatte derefter sine Meddelelser med at oplyse, at Afdelingsantallet var 114 mod 112 den 31. Juli. Det skyldtes, at der var oprettet Afdelinger i Graasten og Vinderup, medens der i flere Byer var Udsigt til at faa startet Afdeling. Det samlede Medlemsantal var pr. 30. September 24711, saaledes at det paany var ved at rette sig efter den aarlige Udrensning pr. 31. Marts. Pr. Dato var Antallet 25520 og der havde været en Fremgang paa 2125 Medlemmer siden 1. April.

Landsagitationen havde været en Kraftpræstation, idet der paa godt 14 Dage var afholdt ca. 80 offentlige Møder, medens 17 officielle Talere havde været i Ilden. Betydningen af denne Agitation var stor og vilde utvivlsomt spores gennem Afdelingernes Arbejde, udover den øjeblikkelige Tilgang til Organisationen, den havde bevirket.

LØNARBEJDET.

Antallet af Klubber er nu 183, hvoraf 2 er Landsklubber, medens Resten fordeler sig paa 28 Afdelinger. 137 er domicileret i København og 44 i Provinsen.

Selve Lønarbejdet er blevet tungere efter at Dansk Principalforening er blevet oprettet, thi denne virker nærmest som Omsvøbsdepartement, medens dens Forhandlingsmetode i høj Grad udfordrer til Kritik, ikke alene paa Grund af dens Ubestemthed og Ubeslutsomhed, men ogsaa hvad Hensyn til Loyalitet angaar. Desaarsag var det forbunden med ikke ringe Vanskelighed at faa Sager ført til Afslutning, og stadig Gnidning var til Stede.

Tilladelse til Forhandling er givet ialt i 39 Tilfælde, deraf 16 i København og 23 i Provinsen, omfattende ialt ca. 1300 Medlemmer, hvoraf 291 i København og ca. 1000 i Provinsen.

I København er afsluttet 25 Overenskomster for 1316 Medlemmer og i Provinsen 16 omfattende 1416 Medlemmer. Af Løn- og Dyrtidstillægs-Aftaler er afsluttet ialt 12 omfattende 327 Medlemmer.

At Gennemførelsen af Overenskomster har været besværligt fremgaar af, at det har været nødvendigt at varsle Strejke i 19 Sager for at faa disse fremmede. Deraf er kun 5 blevet effektive, og dette viser, at kun Viljen til at sætte sin Personlighed ind paa Opnaaelsen af bedre Kaar, er i Stand til at overvinde Principalernes Modstand mod vore Lønkrav. Den ene af de 5 Strejker, nemlig med A/S Frederiksberg Telefonkiosker er efter Begæring af Indehaveren bragt til Afslutning, medens der pr. Dato er 6 Strejker og 5 Blokader løbende.

MÆGLINGS- OG VOLDGIFTSSAGER.

Antallet af Mæglings- og Voldgiftssager er steget stærkt, men det er lykkedes at føre de allerede afsluttede frem til heldig Løsning. Ialt er der i Perioden opstaaet 19 Sager, hvoraf 5 er afgjort ved Voldgift, alle i Organisationens Favør. Særlige principielle Spørgsmaal har der dog ikke været fremme. Endvidere er 4 Sager afgjort ved Mægling, medens 10 Sager er løbende, derunder 3 Sager som kan medføre Indbringelse for Den faste Voldgiftsret.

DE GULE FORENINGER.

Forretningsføreren kom dernæst ind paa en Omtale af Privatfunktionærforeningen og dennes Forhold, hvorunder han omtalte, at Dansk Handelsrejsende-Forbund, som oprindelig oprettedes for at bryde med de harmonimæssige gamle Handelsrejsendeforeninger, havde indmeldt sig under Privatfunktionærforeningen. Dermed havde man i Virkeligheden kastet sig ind i endnu værre Forhold, end man tilstræbte at komme bort fra, og havde givet sig den gule Bevægelse i Vold.

Under disse Omstændigheder kunde det ikke tolereres, at C. O.s Medlemmer tilhørte Dansk Handelsrejsende-Forbund, hvorfor Forretningsføreren foreslog, at det forbydes C. O.s Medlemmer at tilhøre dette, ligesom det naturligvis ogsaa er forbudt dem at være Medlemmer af Privatfunktionærforeningen.

FORSKELLIGT.

Endnu omtaltes forskellige indre Anliggender saavel i administrativ som i organisationsmæssig Henseende, derunder en Omordning af Afregningssystemet, idet Forretningsføreren foreslog at nedsætte et Udvalg herom. Sluttelig oplystes det, at Pladsanvisningen i København har faaet opgivet 47 Pladser og besat 24, medens Tallene fra Provinsen mangler.

DEBATTEN.

I Debatten om Beretningen deltog Viggo Pedersen, der sluttede sig til Tanken om Nedsættelse af et Udvalg paa 3 Medlemmer, der fik til Opgave at undersøge og overveje Administrationsforholdene, derunder Mærke- og Afregningssystemet, og at fremkomme med Forslag herom. Til Udvalget valgtes Hovedkassereren, Viggo Pedersen og Martin Pedersen.

Det vedtoges endvidere at forbyde C. O.s Medlemmer at staa som Medlemmer af Privatfunktionærforeningen og Dansk Handelsrejsende Forbund.

Beretningen godkendtes derpaa enstemmigt.

Hovedkassererens Beretning.

Julius Hansen omtalte Afdelingernes administrative Stilling, og deres økonomiske Forhold.

Med Hensyn til Arbejdsløsheden fandt han den ikke faretruende, naar man saa hen til det nuværende Antal Arbejdsløse, idet der i Juli Kvartal kun havde været gennemsnitlig 223 ledige Medlemmer og pr. Dato var der ialt kun 286 Arbejdsløse. Det gennemsnitlige Antal ledige Dage har været 5381 pr. Maaned mod 5643 i April Kvartal, hvilket giver 24 ledige Dage pr. ledigt Medlem mod 23 i det foregaaende Kvartal. Arbejdsløshedsprocenten er ultimo September 0,9, ligesom den var den 30. Juni og 31. Marts.

Ialt er der i Understøttelse udbetalt Kr. 33,243 for 16,143 Dage mod Kr. 36,033,98 for 16,928 Dage i April Kvartal. Der indgik 601 Begæringer om Understøttelse, hvoraf 13 nægtedes, 4 blev trukket tilbage, og Resten blev anerkendt.

Hovedkassererens Beretning fulgtes af en kort Debat, hvori deltog Gustav Pedersen, Viggo Pedersen og Forretningsføreren, der ikke delte Hovedkassererens Optimisme med Hensyn til Arbejdsløshedsspørgsmaalet, idet han netop frygtede en alvorlig Arbejdsløshed i Vinterens Løb.

Efter nogle replicerende Bemærkninger af Hovedkassereren godkendtes Beretningen enstemmigt.

Regnskaberne.

Hovedkassereren fremlagde Regnskabsoversigt pr. 30. September og gennemgik nøje denne samt den foreliggende Status pr. 1. Oktober. Efter at saavel Oversigten som Status var taget til Efterretning, oplæstes Revisionsprotokollen, der ligeledes toges til Efterretning.

Agitationen.

Forretningsføreren forelagde og anbefalede en Plan for Fortsættelse af Vinteragitationen, der var vedtaget af Forretningsudvalget. Efter at have drøftet Forslaget sluttede man sig til Forretningsudvalgets Indstilling. Endvidere drøftedes Agitationsforholdene i Almindelighed og navnlig for de sønderjyske Landsdele, i hvilken Debat bl. a. Georg Hintze og Gustav Pedersen deltog. Sluttelig vedtoges det at henlægge Ringkøbing Amt til det nørrejyske Agitationsdistrikt, da det havde vist sig upraktisk at lade det tilhøre det sønderjyske.

De samvirkende Fagforbund.

Forretningsfører Jens Johansen refererede de førte Forhandlinger, dels med Dansk Arbejdsgiverforening om Augustregulering og dels med Dansk Principalforening om

en generel Fornyelse af de udløbne Provinsoverenskomster. En Række afsluttede Overenskomster forelagdes og godkendtes, og de løbende Forhandlinger toges til Efterretning.

Endvidere gav Forretningsføreren en udførlig Oversigt over den faglige Situation, saaledes som denne tegnede sig paa Baggrund af Sammenslutningen mellem Dansk Principalforening og Dansk Arbejdsgiverforening, idet han paapegede det Pres, der derved lægges paa Centralorganisationen. Dette er af en saadan Art, at det kan tvinge Organisationen til at tage Stilling til Spørgsmaalet om Tilslutning til De samvirkende Fagforbund, og for at kunne staa forberedt heroverfor, saaledes at Spørgsmaalet kan blive tilstrækkeligt klarlagt overfor Medlemmerne, der selvfølgelig maa træffe Afgørelse selv, vilde det sikkert være formaalstjenligt at nedsætte et Udvalg. Dette Udvalgs Opgave skulde da omfattes til ogsaa at undersøge og forhandle med De samvirkende Fagforbund om Medhjælpernes Stilling under eventuelt kommende Bedriftsraad.

I Debatten herom deltog Martin Pedersen, der foreslog at dette Udvalg straks blev nedsat, samt A. Andreasen, Viggo Pedersen, Georg Hintze, Hovedkassereren, Gustav Pedersen og Forretningsføreren. Der var fuld Enighed om at faa Sagen taget op til grundig Undersøgelse, og til Medlemmer af Udvalget valgtes Forretningsføreren, Hovedkassereren og Viggo Pedersen.

Internationale.

Som Repræsentant paa Kongressen i Amsterdam aflagde Forretningsføreren Beretning om Forhandlingerne, der havde medført Oprettelsen af et nyt internationalt Forbund, medens den tidligere »Federation internationales des Employes« var opløst.

Om Tilslutningen til den nye Sammenslutning førtes der nogen Diskussion, der særlig tog Henblik paa de øvrige skandinaviske Organisationers Stilling. Det vedtoges derpaa sluttelig efter Indstilling fra Forretningsudvalget at udskyde den endelige Vedtagelse, indtil man ved »Den skandinaviske Komité«s Møde har erfaret den norske og svenske Organisations Stilling, idet man dog i Princippet var stemt for Tilslutningen.

Pensionsforsikringsspørgsmaalet.

Paa Foranledning af et Par Afdelinger var Pensionsforsikringsspørgsmaalet atter blevet rejst til Diskussion. I den Anledning redegjorde Forretningsføreren for selve Pensionstanken, idet han trak Centralorganisationens tidligere indtagne Standpunkt til den Sag op paany. Man havde tidligere paalagt Afdelingerne som saadanne at stille sig afvisende overfor en privat Ordning af dette Spørgsmaal, og dette Standpunkt maatte man fortsat indtage, thi skulde Sagen løses organisationsmæssigt, maatte det være Hovedorganisationen, der tog Sagen op.

For de sønderjyske Medhjælperes Vedkommende havde Hovedbestyrelsen givet Dispensation fra denne Beslutning, idet de særlige Forhold, der var til Stede som Følge af den tvungne Rigsforsikring, disse Medhjælpere i Tyskland havde været undergivet, nødvendiggjorde en Ordning for deres Vedkommende.

Paa Kongressen i 1918 blev det imidlertid henstillet til Hovedbestyrelsen at tage Spørgsmaalet op til Undersøgelse, og i Henhold hertil foreslog Forretningsføreren at nedsætte et Udvalg til objektivt at undersøge og udrede Pensionsforsikringsspørgsmaalet, medens man samtidig paalagde Afdelingerne ikke at beskæftige sig med dette Spørgsmaal.

Efter at der var vekslet nogle Bemærkninger om Sagen mellem Gustav Pedersen, Georg Hintze og Forretningsføreren, vedtoges Forslaget, og som Medlemmer af Udvalget valgtes Forretningsføreren, Hovedkassereren og A. Andreasen.

Afdelingernes Administration.

Forskellige Andragender fra Afdelingerne om Laan og Tilskud behandledes og afgjordes. Derunder rejstes Spørgsmaalet om den nuværende Administrationsform indenfor Afdelingerne og det besluttedes at nedsætte et Udvalg, bestaaende af Forretningsføreren, Gustav Pedersen og Viggo Pedersen til at undersøge dette Spørgsmaal.

Forskelligt.

Endnu behandledes en Række indre Forhold, hvorefter Forretningsføreren gav en Oversigt over Arbejdstidskommissionens Arbejde og den foreliggende Betænkning, der dog ikke omfattede Handelsforholdene.

Mødet sluttede Mandag Eftermiddag ved 6-Tiden.

Under falsk Flag.

UNDER den nys afsluttede Landsagitation har vi flere Gange haft kærkommen Lejlighed til at sidestille vor Organisation, dens Arbejde og Resultater med den gule »Privatfunktionærforening«, hvis Formand har følt Situationen saa trykkende, at han nødsagedes til at begive sig i offentlig Diskussion med os paa enkelte af Møderne.

Ved disse Lejligheder har Hr. Atlung ikke været heldig. Han er Gang paa Gang trængt saa haardt, at han er blevet os Svar skyldig eller har indviklet sig saaledes i Selvmodsigelser, at han har afsløret Hulheden i sin ædle Virksomhed. Det har saaledes været interessant at erfare, at Hr. Atlung gør sine Medlemmers Stilling under en Strejke afhængig af, om Centralorganisationen vil ophøre med at forfølge hans Forening (!). Han vil altsaa, under Trusel af at lade sine Folk optræde som Skruebrækkere under vore Konflikter, forsøge at tvinge os til at anerkende »Privatfunktionærforeningen«. Vi savner Foragt nok til at belønne en saadan Tankegang paa rette Maade, men iøvrigt skal vi gerne anerkende Hr. Atlungs Forening, som Splittelsesforening af reneste Vand.

Vi erindrer ogsaa, hvorledes Hr. Atlung, hvis Hovedindvending mod Centralorganisationen er dennes Anvendelse af Strejke i Lønbevægelsens Tjeneste, haardt presset i Diskussionen lod forlyde med, at »Privatfunktionærforeningen« kunde tænke sig at anvende de samme Midler og endda anvende Principalernes Penge til Strejkeunderstøttelse (!), et Trick, vi kunde ønske at lære Hr. Atlung af. Men til Beroligelse for de, der straks vil mene, at »Privatfunktionærforeningen« nu bliver endnu radikalere end C. O., skal vi tilføje, at Hr. Atlung ogsaa i saa Henseende sejler under falsk Flag, thi intet fornuftigt Menneske vil tro paa, at Principalerne vil yde Tilskud til Strejke overfor sig selv.

Paa lignende Vis har Hr. Atlung ydet sit Bidrag til gode Møder for Centralorganisationen, hvad vi selvfølgelig er ham taknemmelig for. Da han imidlertid ikke kunde klare sig paa Møderne, greb han til den Udvej, at bagvaske C. O. i Dagspressen ved uvederhæftige og ondsindede Bladartikler, og dermed hører vor Taknemmelighed op, og vi maa atter have fat i Hr. Atlung.

Begyndelsen blev gjort med en gennem Højres Provinskorrespondance udsendt Artikel med den dramatiske Titel:

»Skal Privatfunktionærerne tvinges under Aaget?«, der indledes med Ordene: »Den radikal-socialistiske Organisation »Handels- og Kontormedhjælperforeningen« foretager i denne Tid et større Felttog gennem Landets Byer for at hverve Tilslutning,« og der fortsættes, at »Foreningens fornemmeste Opgave er at sætte Splid mellem Funktionærer og Arbejdsgivere.« Videre beklager man sig over »Tonen«, der anvendes, og efter en fuldstændig forvrænget Fremstilling af Centralorganisationen og dens Formaal, hæves »Privatfunktionærforeningen« til Skyerne.

Et af de Argumenter, man anser for mest virkningsfuldt er, at C. O. er »politisk«. Hvor meget dette betyder ved vore Medlemmer naturligvis at bedømme, thi er der nogensinde overfor disse stillet som Betingelse, at de skulde tilhøre et bestemt politisk Parti eller have en særlig politisk Opfattelse? Derimod synes noget saadant at være Tilfældet i »Privatfunktionærforeningen«, der efter den nedsættende Betydning, hvori Ordene »radikal-socialistisk« hæftes paa Centralorganisationen, formentlig paa Forhaand udelukker Tilhængere af disse Partier fra Optagelse, thi ellers har det jo ingen Art at benytte Betegnelsen som Skældsord eller Skræmmebillede.

Paa forskellige andre Maader forsøger man at vildlede Medhjælperne, og til Eksempel anfører man, at Medhjælperne mister deres Frihed, saafremt de indmelder sig i C. O.

Heroverfor er det tilstrækkeligt at minde om, at Handels- og Kontormedhjælperne tidligere var i høj Grad ufrie, thi de var underkastet Principalernes Vilkaarligheder baade med Hensyn til Arbejdsforhold og Løn. Heri har C. O. skabt en Ændring, saaledes at Medhjælperne nu er medbestemmende om disse Spørgsmaals Ordning. Om dette kan kaldes at knægte Friheden, tør vist betragtes som tvivlsomt og kun Udslag af en syg Fantasi.

Men ønsker »Privatfunktionærforeningen« endelig at diskutere Frihedsbegrebet med os, saa har vi intet derimod. Vi har nemlig for os liggende Vedtægter for nævnte »Frihedsforening«, hvoraf det fremgaar, at Medlemmerne er pligtige til:

1) at henvise enhver Meningsforskel vedrørende Arbejds- og Lønforholdet til tvungen Mægling,
2) at forlange skriftlig Enkeltmandskontrakt om Løn- og Arbejdsvilkaar paa Kontrakter godkendte af Principalernes og de gules Forening,
3) at fraskrive sig Retten til at deltage i Masseopsigelse eller Opsigelse, der har Karakter af saadan (altsaa Fraskrivelse af Strejkeretten), med mindre Foreningen mindst 14 Dage forinden er skriftlig adviseret derom.

Endvidere findes der i en Aftale mellem »Privatfunktionærforeningen« og Dansk Principalforening den Bestemmelse, at der oprettes et Fælleskontor, til hvilket alle Antydninger af agressive Skridt fra Medhjælpernes Side skal indberettes!! Altsaa et Oplysningbureau, hvor Principalerne i Tide kan faa Underretning om alt, hvad Medhjælperne agter at foretage sig for at forbedre deres Lønforhold, saaledes at de heroverfor kan træffe deres Forholdsregler. Naar man desuden véd, at saavel Principalforeningen som »Privatfunktionærforeningen« staar i nøje Forbindelse med »Engageringskontoret«, der har besat blokerede Pladser, forstaar man, hvor snedigt Principalerne ved Hjælp af »Privatfunktionærforeningen« har arrangeret sig, og hvor godt Medhjælperne er bastede. Men det er maaske den højeste Form for Frihed?

Endelig benægter Hr. Atlung kraftig og forbitret ethvert Makkerskab med Principalerne, og vi forstaar det saa godt, thi det modsatte vilde jo være ganske selvmorderisk. Ikke desto mindre indrømmer Hr. Atlung selv i »Principal og Medhjælper« for 15. November, at »Privatfunktionærforeningen« faar Tilskud fra Principalerne til sin Administration. Hr. Atlung skriver nemlig, at han »uden naturligvis at ville gøre D. H. K. M. T. eller C. O. Regnskab for Detailler vedrørende Administrationsudgifterne« (det skal han nemlig nok vogte sig for) kan han oplyse, »at »Privatfunktionærforeningen«s Arbejdsløshedsforsikring som selvstændig Institution, naturligvis ogsaa har sit selvstændige Budget med Udgifter til Administration etc.«

Ganske snedigt fundet paa, ikke sandt. Principalerne giver Tilskud til Forsikringen, der afholder Udgifterne ved Administrationen, og saa »har vi aldeles ikke faaet Tilskud til vor Administration«. Det er fuldstændig Celestin-Floridor om igen.

Men for den, der vilse, er al Hokus-pokus dog omsonst; Fællesskabet med Principalerne lyser ud af hver Linie i Lovene, i hvert Angreb paa Centralorganisationen. Det stikker sin Hestefod frem i alt, hvad der vedrører den gule Forening og raaber sin Advarsel ud til enhver Medhjælper.

Det har altid staaet som en ubrydelig Lov for os, at vi til enhver Tid kæmpede med blanke Vaaben, at vi altid, selv om vi trængtes haardt og døjede Modgangens Bitterhed, førte et uplettet Skjold. Hermed vil vi vedblive, saalænge vi taler Medhjælpernes Sag og bærer deres Navn, og vi vil bestandig med al vor Magt vende os imod ethvert Forsøg paa at føre Medhjælperne bag Lyset, som foretages af »Privatfunktionærforeningen« og lignende Foreteelser, der sejler under falsk Flag.

Købmandsskolen.

40-Aars Jubilæum.

DEN 3. November i Aar er det 40 Aar siden, at den Organisation, »Foreningen til unge Handelsmænds Uddannelse«, der er Grundlægger og Ejer af Købmandsskolen i København, er stiftet. Formaalet for Foreningen er at yde de yngre Medhjælpere god og billig Undervisning i de forskellige for Handelsstanden saa vigtige Fag som Sprog, Regning, Skrivning etc. Foreningens praktiske Skolevirksomhed begyndte den 15. Januar 1881 i Efterslægtsselskabets Skolebygning. Den stærke Udvikling nødvendiggjorde imidlertid, at man i 1891 maatte flytte Skolen til de Brochske Handelsskolers Bygning i Ny Toldbodgade, indtil man i 1901 kunde flytte ind i Købmandsskolens statelige Bygning paa Hjørnet af Nørrevold og Fiolstræde. Denne mægtige Bygning, der er rejst med Støtte fra Staten, Kommunen og Privatfolk, er nu ogsaa blevet for lille til det vidt omspændende Arbejde, hvorfor man da ogsaa har besluttet at udvide Skolen, saa snart Forholdene tillader det. Foruden Hovedskolen er der oprettet flere Filialer, bl. a en Afdeling for Kvinder.

Skolens mægtige Udvikling belyses sikkert bedst ved følgende Tal: Elevantallet, der det første Aar var 76, er nu steget til ca. 5000; og Udgiften til Lærerlønninger 2,756½ Kr. mod 370,000 Kr. nu.

Købmandsskolen har ogsaa udført et fortjenstfuldt Arbejde ved at yde Støtte til de unge Handelsmænd, der for deres Uddannelses Skyld, rejser til Udlandet. Dette Arbejde skyldes i særlig høj Grad nu afdøde Inspektør Emil B. Sachs, der har været til uvurderlig Støtte for de af Købmandsskolens Elever, der begav sig til Udlandet.

Ogsaa vi vil i Anledning af Jubilæet lykønske Købmandsskolen med de alt opnaaede Resultater og haabe, at dens gode udbytterige Arbejde for Dygtiggørelse af Medhjælperne, maa blive til Gavn for baade Medhjælperstanden og hele Samfundet.

Kongressen udsat til 1922.

Hovedbestyrelsens Forslag om at udsætte Afholdelsen af næste ordinære Kongres fra 1921 til 1922, er ved den foretagne Urafstemning, der sluttede den 1. November, vedtaget, idet 86,3 % af de afgivne Stemmer var for, 11,8 % imod og 1,9 % blanke. Jens Johansen.

Strid om Tantième.

A/S Nakskov Skibsværft taber en Voldgiftssag.

UNDER 24. Januar 1919 afsluttedes efter 10 Dages Strejke med daværende Interessent- nuværende Aktieselskab Nakskov Skibsværft en Overenskomst, hvori fandtes følgende Bestemmelse:

»Mindstelønnen for mandlige udlærte Medhjælpere fastsættes til 2300 Kr. pr. Aar, hvorefter der træffes særlig Aftale om yderligere Lønstigning.

For nyantagne Medhjælpere fastsættes dog en Prøvetid paa 3 Maaneder, i hvilken Tid Lønnen er 165 Kr. pr. Maaned.

Der udbetales Medhjælperne halv Tantieme i Forhold til Aarsgagen. Parterne er dog enige om, at alle de pr. 1. Januar 1919 for heromhandlede Medhjælpere gældende Lønninger ved nærværende Overenskomst Ikrafttræden skal hæves med mindst 25 %.«

Overenskomsten traadte i Kraft den 1. Februar 1919 og opsagdes lovligt til Ophør 1. Februar 1920, fra hvilken Dato ny Overenskomst oprettedes. Imidlertid nægtede Værftet paa Forlangende herom at udbetale den overenskomstmæssige Tantieme under Henvisning til, at der i Efteraaret 1919 var udbetalt et Dyrtidstillæg. Dette berettigede imidlertid efter vor Formening ikke Selskabet til at annullere Overenskomstens Bestemmelse om Tantieme, da Dyrtidstillægget naturligvis begrundes i den foregaaede Prisstigning, og desuden havde Selskabet paa ingen Maade givet til Kende eller taget Forbehold for, at Dyrtidstillægget skulde erstatte den overenskomstmæssige Tantieme.

Da det ikke var muligt at faa Sagen ordnet ved Forhandling, hverken med Selskabet eller med Dansk Principalforening, begærede Centralorganisationen Voldgift i Henhold til Overenskomsten, idet Hovedkasserer Julius Hansen og Formanden for Nakskov-Afdeling, Driftsbestyrer A. Hansen udnævntes som Voldgiftsmænd med Forretningsfører Jens Johansen som Sagsfremstiller. Dansk Principalforening udpegede Købmand Hans Friis, Nakskov og Overretssagfører H. V. Andersen, Nakskov som Voldgiftsmænd og Overretssagfører B. Helweg-Larsen, København som Sagsfremstiller. Som Opmand fungerede Dommer S. Andersen, Nakskov.

Lørdag den 30. Oktober traadte Voldgiftsretten sammen paa Raadhuset i Nakskov, og efter at Sagen var procederet, afsagde Voldgiftsretten følgende

Kendelse.

Indklagede Dansk Principalforening paa AIS Nakskov Skibsværfts Vegne bør til de af den mellem Centralorganisationen af danske Handels- og Kontormedhjælperforeninger og AIS Nakskov Skibsværft indgaaede Overenskomst af 24. Januar 1919 omfattede Medlemmer betale den i Overenskomstens § 1 sidste Stykke fastsatte Tantième for 1919 med 5 % af Aarsgagerne.

Sagens Omkostninger betales af Indklagede med 200 Kr., der betales med 100 Kr til Opmanden og 25 Kr. til hver af Voldgiftsrettens Medlemmer.

Hans Friis. Julius Hansen.
H. M. Andersen. A. Hansen.

Den samlede Voldgiftsret giver altsaa Centralorganisationen fuldstændig Ret i sin Paastand og idømmer Dansk Principalforening alle Sagens Omkostninger, og ikke nok dermed, men man fastsætter endogsaa hvor stor en Andel, Medhjælperne kan tilkomme i Tantieme. Vi har saaledes kun Grund til at være tilfredse med Udfaldet af denne Sag, der klart præciserer, at Arbejdsgiverne ikke egenmægtig kan sætte sig udover de Forpligtelser, de har underskrevet paa.

Lommebogen for 1921.

Handels- og Kontormedhjælpernes Lommebog for 1921 er nu udkommet og faas hos Afdelingskassererne for Kr. 2,50 pr. Eksemplar.

Vi kan paa det bedste anbefale ethvert Medlem at anskaffe sig denne lille nyttige Bog, som i Aar fremtræder med et mere indholdsrigt Stof og et flottere Udstyr end den har gjort de tidligere Aar.

Handelsskoleraadet.

Fra Handelsministeriet foreligger nu Meddelelse om, at det i Henhold til Handelsskoleloven af 23. Juni d. A. oprettede Handelsskoleraad har faaet følgende Sammensætning:

Direktør for Handelsskoleundervisningen, Dr. phil. H. L. Møller (Raadets Formand) og som Handelsministeriets Repræsentant, Kontorchef P. Herschend.

Den danske Handelsstands Fællesrepræsentation har valgt: Grosserer Otto Petersen, København og Borgmester Oluf Bech, Kolding og som Stedfortrædere for disse, henholdsvis Nationalbankdirektør Westy Stephensen, København og Manufakturhandler Fr. Lauritzen, Slagelse. Valgt af De samvirkende Købmandsforeninger i Danmark er Købmand Laurs Nielsen, Hovedgaard med Købmand N. P. Rasmussen, Svendborg som Stedfortræder.

Centralorganisationen har valgt Forretningsfører, Borgerrepræsentant Jens Johansen med Isenkrammedhjælper Chr. Skjolding som Suppleant, medens Andelsudvalget har valgt Konsulent Fr. Voigt, Viby, Jylland, med Direktør Kr. Bruun, København som Stedfortræder.

Endelig har Handelsstandens Lærerstand gennem Danmarks Handelsskoleforening valgt Forstander J. Henningsen, Aarhus, Forstander N. Nielsen, Slagelse og Forstander Marius Vibæk, København og som Stedfortrædere for disse, henholdsvis Lærer Johs. Aagaard, Kolding, cand. mag.

C. M. Beekgaard, Aarhus og Lærer Hans Chr. Riis, København.

Hovedanmeldelserne.

Provinsafdelingernes Opmærksomhed henledes paa, at de sædvanlige halvaarlige Hovedanmeldelser maa være Ekspeditionen i Hænde senest d. 15. Dec. For Forsinkelse i Bladets Forsendelse, som maatte foraarsages ved senere Indsendelse, maa Afdelingerne selv være ansvarlige.

Anmeldelserne skal udfyldes i to ligelydende Eksemplarer og Navnene opføres i alfabetisk Orden med Efternavnet først og Fornavnet bagefter. Paa samme Blanket maa kun opføres Adressater paa samme Posthus.

Da Afsendelsesstedet er København, maa »Kbhvn.« i Blankettens Hjørne ikke overstreges eller forsynes med andet Bynavn, ej heller maa der opføres nogen Dato.

Anmeldelserne maa indsendes saa hurtigt som muligt og maa som nævnt senest den 15. Dec. være i Hovedkontorets Besiddelse. Adresse: Gl. Kongevej 6, København B.

Conto pro diversi.

KØBMANDSSKOLENS AFGANGSPRØVE.

Til den afholdte Afgangsprøve i Købmandsskolens etaarige Dagskole indstillede sig 70 Elever, hvoraf 64 bestod. Af de bestaaende fik 2 tildelt Skolens Ærespræmie.

Samtidig dimitteredes 18 unge Piger fra Ekspeditriceskolen, efter at have gennemgaaet dennes etaarige Dagkursus.

Løbende Konflikter.

Th. Lose & Co. A/S, Kronprinsensgade 5 og Jemtelandsgade 1, København.

Pagh & Quist Pedersen, Esbjerg.

A/S Frichs, Aarhus.

A/S Dansk Svovlsyre- og Superphosphatfabrik, Aalborg og Nørresundby

Johs. Bork, Aarhus Kafferisteri, Aarhus.

A/S Det københavnske Reassurance Comp., Tordenskjoldsgade 30, København.

Sagførerne V. Beck & O. Rasmussen, E. Ejlersgaard, Hj. Jensen og G. Møller, Middelfart samt N. Hilling, Ejby.

Forinden Forholdene hos ovennævnte Firmaer maatte være ordenede paa en for os og vore paagældende Medlemmer tilfredsstillende Maade, er det forbudt vore Medlemmer at modtage Plads i disse. Jens Johansen.

Blokader.

Revisions- og Forvaltningsinstitutet, Bispensgade, Aalborg (Direktør Arfeldt). Firmaet forbyder Medhjælperne at være Medlemmer af Organisationen, hvorfor Firmaet er blokeret.

C. Schønemann, Nyborg.

Dette Firma har nægtet at indgaa paa Forhandling med vor Afdeling i Nyborg og har desuden afskediget et af vore Medlemmer, hvorfor Firmaet er blokeret.

Vald. Hommel, Lavendelstræde 5—7, København.

Med dette Firma var indledet Forhandling om Fornyelse af den bestaaende Overenskomst, og Firmaet havde lovet at fremsætte et nyt Tilbud. I Stedet for afskedigede Firmaet alle Medhjælperne, hvorefter man meddelte os, at man ikke saa sig i Stand til at fremsætte noget Tilbud.

Det er saaledes vore Medlemmer forbudt at tage Plads i ovennævnte Firmaer, forinden Forholdene er ordnede og Meddelelse herom fremkommer fra Organisationen.

Jens Johansen.

Varslede Strejker.

A/S C. M. Hess' Fabriker, Vejle.

Da det ikke er lykkedes at faa Overenskomsten med dette Firma fornyet, er der afgivet 2. Varsel om Strejke til Ikrafttræden den 5. December ved normal Arbejdstids Ophør.

Thisted og Omegns Principalforening, Thisted.

Heller ikke med denne Principalforening har vi kunnet faa den udløbne Overenskomst fornyet, hvorfor der er afgivet 2. Varsel om Strejke til Ikrafttræden den 29. ds. ved normal Arbejdstids Ophør.

N. Hansen & Co., Nørresøgade 35 og Hartvig Samsons Eftf., Møntergade 2, København.

Overfor disse 2 Galanterifirmaer er der afgivet 1. Varsel om Strejke, da det ikke er lykkedes at faa de gamle Overenskomster fornyet.

Kolding Kolonialhandlerforening, Kolding.

Vor Kolding-Afdeling havde ved Forhandling med denne Principalforening opnaaet et Dyrtidstillæg til Overenskomsten. Imidlertid har Dansk Principalforening, hvoraf Kolonialhandlerforeningen er Medlem, forbudt sin Afdeling at gennemføre denne Ordning.

Da vi imidlertid ikke agter at finde os i en saa hensynsløs Afvisning af Medhjælpernes berettigede Krav om Dyrtidstillæg, især da Overenskomsten indeholder Bestemmelser om Ydelsen af Dyrtidstillæg, og da der mellem de lokale Parter var opnaaet Enighed om et saadant, har vi maattet afgive 1. Strejkevarsel.

Aarhus Principalforening (angaaende Kolonial, detail og en gros).

Ogsaa overfor denne Principalforening er der afgivet 1. Varsel om Strejke, da det har været umuligt at faa de udløbne Overenskomster fornyet.

Forinden nærmere Meddelelse fremkommer fra Undertegnede, er det vore Medlemmer forbudt at tage Plads i ovennævnte Firmaer eller i Firmaer, der er Medlemmer af ovennævnte Principalforeninger. Jens Johansen.

Aflyste Strejker.

A/S Søe Jensen & Co., Holmbladsgade 126 og Skindergade 41, København.

Da Overenskomsten med dette Firma nu er blevet fornyet, har vi aflyst den varslede Strejke.

Det er derefter atter tilladt vore Medlemmer at tage Plads i ovennævnte Firma. Jens Johansen.

Fra Centralorganisationen.

Meddelelser fra Afdelingerne, der ønskes optaget under denne Rubrik, maa være Redaktionen i Hænde senest 10 Dage før Bladet skal udkomme.

Aarhus. Medlemsmøde afholdes Onsdag d. 8. December Kl. 8 i Forsamlingsbygningen i Amaliegade. Emne: Den kommende Vinters Arbejdsløshed. Nærmere Meddelelse fremkommer i Dagspressen.

Bornholm. Ordin. halvaarlig Generalforsamling afholdtes Søndag den 24. Novbr. i Haandværkerforeningen. Formanden aflagde Beretning. Medlemsantallet var 139. Der var afholdt 5 Bestyrelses-, 3 Klub-, 1 Medlems-, 2 Fællesorganisations- samt 4 Agitationsmøder i Hasle, Allinge, Aakirkeby

og Nexø. Omtalte Havnestrejken og Strejken hos F. D. B. Ny Overenskomst var opnaaet med F. D. B., Dansk Textil Union og Danske Cigar- og Tobaksfabrikker. Ved Retshjælpen var vundet Sagen Hoff-Petersen ctr. Thorv. Hansen (4 Mdrs. Gage Kr. 600,00). Afdelingen havde indstillet Medlem til den nye Handelsret. Regnskabet balancerede med Kr. 2544,07. Beretning og Regnskab godkendtes.

Som Formand genvalgtes enst. Einar Petersen. Til Bestyrelse genvalgtes K. Andersen og K. K. Herlach, Suppleanter Frk. Lundquist og H. Hansen, Hasle. Til Agitationsudvalg genvalgtes Einar Petersen, Frk Kyhn, Carl Schou og nyvalgtes A. Beck og A. Mogensen.

Hovedbestyrelsens Forslag om Udsættelse af Kongressen til 1922 vedtoges med 17 St. (1 blank). Generalforsamlingen sluttede med et Leve for C. O.

Bestyrelsen har paa et senere afholdt Møde konstitueret sig saaledes: Einar Petersen, Formand, Estrid Kyhn, Kasserer, K. Andersen, Næstformand, Fred. Petersen, Sekretær og K. K. Herlach.

De ugentlige Mødeaftener afholdes hver Onsdag Kl. 8. Medlemmerne bedes give talrigt Møde. Sekretær.

Herning. Onsdag den 6. Oktober afholdtes ord. Generalforsamling i Haandværkerforeningen. Til Dirigent valgtes Poul Benfeldt. Formanden aflagde Beretning for det forløbne Halvaar og Kassereren oplæste Regnskabet. Beretning og Regnskab godkendtes.

Til Formand valgtes Kommis A. C. Spanggaard. Til Bestyrelsen C. Christiansen, E. Nielsen og Th. Søndberg. Til Suppleanter V. Hoffmann og C. Christiansen.

Ved Urafstemningen stemte alle imod Udsættelse af Kongressen. Th. Søndberg, Sekr.

Kallundborg. Ord. halvaarlig Generalforsamling afholdtes Torsdag den 21. Oktober paa Jernbanehotellet. Formanden aflagde Beretning, som godkendtes. Derefter aflagde Kassereren Regnskabet, der udviste en Kassebeholdning paa Kr. 398,51 og godkendtes enstemmigt. Nyvalgte Bestyrelsesmedlemmer blev Hr. E. V. Rybthe og O. Christensen, begge hos D. M. Thranes Eftf. Suppleanter blev Hr. C. Jensen og H. Jørgensen. Til Fanebærer valgtes Hr. H. P. Nielsen. Et Agitationsudvalg bestaaende af følgende blev nedsat: Hr. H. Jørgensen, Carl Jensen og Svend Petersen. Kongressens Udsættelse blev vedtaget med alle Stemmer mod en.

Otto Christensen, Sekr.

Afdelingen efterlyser følgende Medlemmers nye Adresser: Nr. 45378 Michael Madsen, Nr. 43933 Aksel J. Petersen og Nr. 3519 Oscar C. Christensen.

Adresserne bedes meddelt Afdelingens Kasserer Frk. Margrethe Rasmussen, Lundevej 31, Kallundborg.

Roskilde. Torsdag d. 7. Oktbr. afholdtes ordin. halvaarlig Generalforsamling. Øllgaard-Jensen valgtes til Dirigent.

Formanden aflagde Beretning for det forløbne Halvaar. Beretningen godkendtes enstemmigt. Kassereren aflagde Beretning og fremlagde Regnskabet, der udviste et Overskud paa Kr. 504,18. Regnskabet godkendtes uden Diskussion. Det vedtoges stadig at lønne Formanden med Kr. 100,00 halvaarlig. Knud D. Andersen genvalgtes med Akklamation til Formand. Til Bestyrelsen genvalgtes Kontorist Nielsen og nyvalgtes Bing. Suppleanter blev Frk. Christoffersen og K. Jørgensen.

Der valgtes et Agitationsudvalg bestaaende af K. Jørgensen (Formand), E. Jensen, Andersen og Hansen.

Der afgaves 34 Stemmer for Udsættelse af Kongressen til 1922 og ingen imod.

Sluttelig behandledes Spørgsmaalet om billige Kursus i Engelsk og Tysk, og det besluttedes at udsende Tegningsliste. Kursus formenes paabegyndt ultimo Oktober.

H. Bentzen, Sekretær.

Rudkøbing. Ordin. halvaarlig Generalforsamling afholdtes Onsdag den 6. Oktbr. i Ørstedspavillonen.

Til Dirigent valgtes Kommis N. E. Nielsen, hvorefter Formanden, J. C. L. Winkler afgav Beretning for det forløbne halve Aar. Kassereren, C. Mejlsgaard fremlagde det reviderede Regnskab, der balancerede med Kr. 1749,24 og med en Kassebeholdning paa Kr. 148,71. Beretning og Regnskab godkendtes enstemmigt.

Af Bestyrelsen afgik efter Tur: J. C. L. Winkler, N. E. Nielsen og Frk. Ella Hansen, og valgtes Kommis Christiansen (Formand), Kommis Tage Jørgensen og Frk. Ella Hansen (Genvalg).

Bestyrelsen har senere konstitueret sig med Kæmnerassistent C. Mejlsgaard som Næstformand og Kasserer, Frk. Ella Hansen som Sekretær og Kommis Johansen, Kommis Tage Jørgensen og Frk. Ella Petersen som Bestyrelsesmedlemmer.

Den afgaaede Formand afsluttede Generalforsamlingen med at udbringe et »Leve« for Afd. og C. O., hvorefter Medlemmerne samledes om et fælles Kaffebord.

Winkler.

Rødby. Ekstraord. Generalforsamling afholdtes Mandag d. 18. Oktbr. med følgende Dagsorden: 1) Valg af Formand, 2) Afstemning om Kongressens Udsættelse. Formanden L. Ruus, der fungerede som Dirigent, meddelte, at han til 1. December etablerede sig i Nakskov, hvorfor han nedlagde sit Mandat som Formand. Til Formand valgtes derpaa enstemmigt Næstformanden Chr. Hansen, som dog kun ønskede at fungere til Generalforsamlingen i Januar.

Forslaget om Udsættelse af Kongressen blev enstemmigt vedtaget. C. Hansen, Formand.

Sakskøbing. Ordin. Generalforsamling afholdtes den 29. Oktober paa Hotel »Saxkjøbing«. Redaktør Petersen valgtes til Dirigent. Formanden aflagde Beretning, som godkendtes.

Til Formand valgtes Kommis J. Christensen hos R. Hansen. Til Bestyrelsesmedlem Kommis Feld og som Suppleant Bogholder Danielsen.

Bogholder Danielsen udtalte en Tak til Kontorassistent Madsen for hans Arbejde for Foreningen i hvis Bestyrelse han har siddet siden den blev stiftet. Madsen ønskede ikke Genvalg. J. Rørby Petersen, Sekr.

Silkeborg. Afdelingen afholdt den 6. Oktober halvaarlig ordin. Generalforsamling paa Højskolehotellet. Formanden Alfr. Jacobsen bød Velkommen, hvorefter Th. Dybdal valgtes til Dirigent.

Formanden aflagde en udførlig Beretning og Kassereren Frk. Buch fremlagde det reviderede Regnskab, der balancerede med Kr. 1459,99 og udviste en Kassebeholdning paa Kr. 167,54. Beretning og Regnskab godkendtes enstemmigt.

Hovedbestyrelsens Forslag om Udsættelse af den ordin. Kongres, vedtoges med 30 Stemmer.

Frk. Buch, som Formanden takkede for det udmærkede Arbejde, hun udførte som Kasserer for Afdelingen, genvalgtes med Akklamation som Kasserer. Desuden valgtes til Bestyrelsen i Stedet for Hr. P. Thamsen, der ikke ønskede Genvalg, Forretningsfører E. Simmelhag. Som Suppleanter valgtes Frk. Ragnhild Jensen og Bogholder Petersen, Papirfabriken. Som Revisorer valgtes Frk. Ragnhild Jensen og Hr. P. Thamsen.

Det vedtoges at opløse Agitationsudvalget, og det henstilledes til hver især at yde deres Agitationsarbejde for C. O. Efter at Formanden havde holdt en kraftig Agitationstale til Medlemmerne og d'Herrer Simmelhag, Th. Dybdal og E. Hellenberg havde opfordret til at styrke C. O. ved stadigt Sammenhold og ved Agitation, sluttedes Generalforsamlingen. K. Kirkegaard.

Skelskør. Ved en den 11. Oktbr. afholdt ordin. Generalforsamling valgtes ny Formand, da daværende Formand ikke saa sig i Stand til at fungere længere.

Den nye Bestyrelse har konstitueret sig saaledes: C. Olsen (Politikontoret) Formand, C. Chr. Rath (H. Hansen & Søn) Kasserer, A. Nielsen, Næstformand, F. G. Nielsen, Sekretær og H. Mathiassen. F. G. Nielsen.

Storehedinge. Paa Afdelingens ord. halvaarlige Generalforsamling den 7. Oktbr. nyvalgtes Chr. Staugaard (Chr. Richter) som Kasserer og Frk. Emmy Clemmensen til Bestyrelsen, medens V. Davidsen blev Suppleant.

Bestyrelsen bestaar desuden af: G. A. Jørgensen (Chr. Richter) Formand, J. Torm (Chr. Richter), K. Holbøll Nielsen (Socialdemokraten), H. Chr. Stæhr (Carl Grønvold) og Frk. Gerda Storch (Stevns Foderstofforretning).

Til Agitationsudvalg valgtes: V. Davidsen (C. Grønvold) Formand, Forvalter Hansen, Kommis Stæhr, Frk. Gerda Starch og Kommis Torm. G. A. Jørgensen.

Vordingborg. Ordin. Generalforsamling afholdtes paa Turisthotellet Fredag den 12. Novbr. Til Dirigent valgtes O. Jensen, derefter fremlagde Kassereren Regnskabet, som godkendtes. Nyvalgt til Bestyrelsen blev O. Jensen, Formand, Frk. A. Nielsen, Kasserer, C. P. Larsen, Næstformand, Frk. E. Larsen, Sekretær og som Repræsentant genvalgtes A. V. Andersen. N. A. Seerup og Mundbjerg valgtes til Suppleanter og som Revisorer H. L. Hansen og N. A. Seerup.

O. Jensen.

Udgivet af Centralorganisationen. — Ansvarsh. Red. Jens Johansen, Gl. Kongevej 6. Kbhvn. B. — Jensen & Rønager, Dr. Tværg. 9. Kbhvn. K.

DANSK HANDELS- OG KONTORMEDHJÆLPER TIDENDE

ORGAN · FOR · CENTRALORGANISATIONEN · AF · DANSKE HANDELS- OG KONTORMEDHJÆLPERFORENINGER

Nr. 24. 15. December 1920. 20de Aargang.

PRINCIPALERNE MISBRUGER § 5!

SOM Basis for det Samarbejde, der maa foregaa mellem Dansk Arbejdsgiverforening (Dansk Principalforening) og Centralorganisationen om de faglige Overenskomster, afsluttedes i dette Foraar en saakaldt Hovedoverenskomst, der fastsætter visse Hovedregler for de to Organisationers Stilling til hinanden, Retsforholdet imellem dem, samt til en vis Grad Rettigheder og Pligter for Organisationerne og deres Medlemmer i det indbyrdes Forhold.

Denne Hovedoverenskomst er i det væsentligste bygget over det saakaldte Septemberforlig, men har sin største Afvigelse fra dette i § 5, hvor Septemberforligets Bestemmelser, der udelukkende tager Sigte paa Arbejderforhold, ikke lod sig overføre paa Medhjælpervilkaar. Paragraf 5 omhandler i Septemberforliget Formænds og Arbejdsledereres Forhold til Organisationen, og det hedder, »at de, saalænge de beklæder saadan Stilling, har fuld Frihed til ikke at være Medlem af Organisationen«.

Paa Grundlag af denne Paragraf har Arbejdsgiverne i de Aar, Forliget har eksisteret, utallige Gange forsøgt at holde Formænd og Arbejdsledere udenfor Organisationerne under Paaberaabelse af deres overordnede Stilling, og de fleste af de for Den faste Voldgiftsret indbragte Tvistemaal vedrører netop denne Paragraf.

Det kan vel erkendes, at Paragraf 5 i sin Udformning indirekte er en Opfordring til de omhandlede Arbejdere om netop at staa som Medlemmer af Arbejderorganisationerne, men det er utvivlsomt, at de virkelige Overordnede kan og ogsaa bør kunne holdes udenfor disse.

Dette har været ledende ved Affattelsen af Hovedoverenskomstens § 5, hvori man klart har erkendt, at visse overordnede Medhjælperkategorier paa Begæring af Arbejdsgiveren, med Rette kan holdes udenfor Organisationen. Men for ikke at give frit Løb med Hensyn til Bedømmelsen af, hvem der var at betragte som Overordnede, har man nærmere difineret dette Begreb, og ydermere præciseret Centralorganisationens Paatale ret overfor Praktiseringen af Paragrafen.

Paragraf 5 har derefter faaet følgende Affattelse:

»Medhjælpernes fulde Frihed i al Almindelighed til at være Medlemmer af en Medhjælperorganisation anerkendes. I Undtagelsestilfælde: — for de overordnede Medhjælperes Vedkommende, hvis Dispositionsret forpligter Firmaet i udstrakt Grad, eller som leder og fordeler Arbejdet, og som i Forholdet overfor de øvrige Medhjælpere er Arbejdsgiverens Tillidsmænd samt Medhjælpere, hvis Hverv, fordi det har en særlig fortrolig Karakter, gør dem til Arbejdsgiverens Tillidsmænd — har Arbejdsgiveren Ret til at forlange, at saadanne Medhjælpere ikke skal være Medlemmer af en Medhjælperorganisation, saalænge de beklæder saadanne Stillinger.

Med Hensyn til Forstaaelsen af sidstnævnte Bestemmelse har Centralorganisationen Paataleret.«

Imidlertid har Arbejdsgiverforeningen (Dansk Principalforening) i den seneste Tid bragt § 5 i Anvendelse paa en Maade, der lidet svarer til den, vi efter Udtalelser af Arbejdsgiverforeningens ledende Mænd under Forhandlinger om Hovedoverenskomsten mente at kunne vente. Vi har derfor kort trukket Linierne op for de Forudsætninger, hvorpaa § 5 hviler, og skal derefter redegøre for vor Opfattelse af den omstridte Paragraf.

I denne vil man da først finde Medhjælpernes Organisationsret utvetydigt fastslaaet og anerkendt af Arbejdsgiverne. Dernæst fremgaar det, at det kun er i Undtagelsestilfælde, og udelukkende for visse overordnede Medhjælperes Vedkommende, at Arbejdsgiverne kan stille Betingelse om at holde de paagældende udenfor Organisationen. I Almindelighed kan Medhjælpernes Organisationsret ikke røres, og man vil endog af Undtagelsesbestemmelsen for de Overordnede med megen Ret kunne hævde, at de Ikke-Overordnede modsætningsvis har en vis Pligt til at være Medlemmer af C. O.

Men det er end ikke alle overordnede Medhjælpere, Arbejdsgiverne kan holde udenfor, thi det siges i § 5 udtrykkeligt, at det kun er i Undtagelsestilfælde, og, difinerer man, »for de overordnede Medhjælperes Vedkommende, der o.s.v.«.

I denne Bestemmelse ligger et betydningsfuldt Moment, der skarpt præciserer, at kun virkelige Overordnede falder ind under Bestemmelsen, medens dette ikke gælder fingerede »Ledere«. Det kan derfor ikke nytte, at en Principal blot behænger sine Medhjælpere med fine Titler som Kontorchef, Fuldmægtig, Afdelingschef eller lignende, eller udspecialiserer sin Virksomhed blot for at faa oprettet flere overordnede Pladser, naar Stillingen i Realiteten ikke er overordnet, altsaa ikke fører de Forpligtelser eller Rettigheder med sig, der vider udvikles i § 5.

Men iøvrigt er Sagen heller ikke dermed klaret, thi man kan ikke paa Grundlag af Paragrafen drage en ren og klar Skillelinie mellem Overordnede og Underordnede. Dertil er Forholdene indenfor vort Fag for sammensatte og uensartede. Derfor bør intet Medlem lade sig tvinge ud af Organisationen, blot paa Principalens eller Arbejdsgiverens Opfattelse af § 5, men man bør i hvert eneste Tilfælde forhandle med Centralorganisationen derom først, thi gennem sin Paataleret har Centralorganisationen i Virkeligheden opnaaet, at den skal anerkende Kravets Berettigelse, og den kan, saafremt Arbejdsgiveren i Modstrid med Organisationens Opfattelse fastholder sit Krav, gennem sin i § 7 hjemlede Appelret lade Arbejdsgiverens Fortolkning af det enkelte Tilfælde afgøre af den upartiske og inappelable Voldgiftsdomstol.

Alt i alt byder § 5 en Støtte for det enkelte Medlem, og der findes desuden Sikkerhedsforanstaltninger nok til at værne Medhjælperens naturlige Ret til at tilhøre sin faglige Organisation mod Attentater fra Principalernes Side. Derfor bør hverken vore Afdelinger eller Medlemmer finde sig i paagaaende Forsøg paa ved Misbrug af denne Paragraf at tvinge almindelige Medhjælpere ud af Organisationen.

Paa den anden Side bør Afdelingerne overvaage, at § 5 heller ikke bliver en kærkommen Anledning for vankelmodige og uforstaaende Medhjælpere til at ryste Organisationens Støv af deres Fødder og følge deres Hjertes Lyst til en Spytslikkertilværelse, thi organisationsmæssigt bliver Udtrædelsen først gyldig, naar den er godkendt af Organisationen eller Voldgiftsretten.

Kun deciderede overordnede Medhjælpere, som virkelig er Principalens direkte Repræsentant overfor de øvrige Medhjælpere i Virksomheden, og som Principalen forlanger holdt udenfor Organisationen, kan indbringes under § 5' Undtagelsesbestemmelser, og først efter at Centralorganisationen har givet det sin Anerkendelse eller Den faste Voldgiftsret har fastslaaet dette gennem sin inappelable Kendelse.

Vi skal i en senere Artikel vende tilbage til en anden Side af Paragraf 5, der ogsaa forsøges misbrugt til Skade for Organisationen.

LANDSAGITATIONEN.

En agitatorisk Kraftpræstation.

Udmærket Tilslutning til Møderne og ypperlig Stemning.
Privatfunktionærforeningen paa slap Line.

SOM allerede meddelt i vor Tidende, fik Landsagitationen helt igennem et vellykket Forløb, der fuldtud svarede til de Forventninger, vi havde stillet til den. Det blev en agitatorisk Kraftudfoldelse, som kun er mulig for den store, landsomfattende Organisation, C. O. nu er, thi den fordrer ikke alene fra Forbundets Side et stort, energisk Forarbejde, men ogsaa fra de enkelte Afdelingers Side en Støtte og interesseret Deltagelse, om Resultatet skal svare til Anstrængelsen. Men det intensive Sammenspil mellem Hovedkontor og Afdelinger var til Stede og bevirkede, at Arrangementet næsten overalt klappede, som det skulde.

Der lægges ud.

Søndag d. 24. Oktbr. afholdtes det første Møde i Viborg paa Hotel »Phønix«, hvor Borgmester A. Andreasen talte for en interesseret Forsamling.

Mandag d. 25. Oktbr. fortsattes der med Møder i Frederikssund, Kallundborg, Ringsted, Nyborg, Vejle, Skive, Haderslev og Toftlund.

I Frederikssund talte Chr. Skjolding paa Hotel »Isefjord« for ca. 50 Medhjælpere, og det blev et helt igennem vellykket Møde. Privatfunktionærforeningen, som ellers plejer at operere der i Byen, forholdt sig passiv.

Mødet i Kallundborg afholdtes paa Jernbanehotellet, og Jens Johansen talte for den fremmødte Forsamling, som talte ca. 75 Mennesker. Efter Talen blev der Anledning til en lille Diskussion med en Principal og en fagforeningsforskrækket Medhjælper.

Henry Fetterlein talte ved Mødet i Ringsted paa Hotel »Casino«. Der var ca. 100 Mennesker til Stede, og Mødet blev en udmærket Agitation for vor Bevægelse.

I Nyborg talte Harald Heie paa Turisthotellet, hvor ca. 75 Medhjælpere var til Stede.

I Vejle var Viggo Pedersen kommet til Stede som Taler, og Mødet, som afholdtes i Arbejdernes nye Forsamlingsbygning, havde faaet stor Tilslutning. Efter Talen fandt der et mindre Replikskifte Sted mellem en tilstedeværende Principal og Indlederen.

Svend Rosendal talte i Skive i Borger- og Haandværkerforeningens lille Sal. Mødet havde samlet adskillige Medhjælpere, og der herskede en udmærket Stemning.

Mødet i Haderslev afholdtes paa Jernbanehotellet. Gustav Pedersen og Georg Hintze talte.

I Toftlund talte Aksel L. Lorensen ved det efter Forholdene ret godt besøgte Møde.

Gode Møder og fortrinlig Stemning.

Tirsdag d. 26. Oktbr. afholdtes der Møder i Holbæk, Hillerød, Sorø, Nykøbing F., Svendborg, Aarhus, Nykøbing M., Esbjerg og Rødding.

I Holbæk talte Borgmester A. Andreasen paa Hotel »Postgaarden«, og Mødet var ret godt besøgt.

Peder Nørgaard talte paa Hotel »Kronprinsen« i Hillerød. Der var ganske god Tilslutning, og der herskede en udmærket Stemning.

Ved Mødet i Sorø talte Henry Fetterlein for den tilstedeværende Forsamling, som talte et halvt Hundrede Mennesker.

I Nykøbing F. talte Julius Hansen paa Jernbanehotellet. Der var ca. 150 Mennesker til Stede, og Mødet resulterede i adskillige nye Indmeldelser.

Ved Mødet i Svendborg, som afholdtes i Borgerforeningens Lokaler, talte Carl Foverskov og Harald Heie, Mødet oplivedes i særlig Grad ved, at en gul Repræsentant under stor Munterhed fra den talrige Forsamling stadig plumpede i. Enkelte Repræsentanter fra Foreningen af overordnede Funktionærer og fra Pincipalerne var ogsaa til Stede, men holdt sig temmelig passive.

I Aarhus, hvor Jens Johansen talte i Amaliegades Forsamlingsbygning, var der kommet en meget stor Forsamling til Stede, og Mødet blev absolut et kraftigt Varsko til de endnu sovende og ligegyldige Medhjæpere. Trods gentagne Opfordringer var der dog ingen af de tilstedeværende Principaler eller »gule«, der ønskede Ordet. Mødet blev helt igennem en Succes.

Svend Rosendal talte ved Mødet i Nykøbing M. Der var udmærket Tilslutning, og Stemningen var upaaklagelig.

I Esbjerg talte Viggo Pedersen paa Hotel »Spangsberg«. Mødet havde samlet ca. 200 Deltagere, Stemningen var udmærket og det blev helt igennem en god Agitation for vor Bevægelse.

I Rødding talte Aksel L. Lorensen, og der var adskillige interesserede og gode Kolleger til Stede.

Onsdag d. 27. Oktbr. afholdtes der Møder i Helsingør, Frederiksværk, Slagelse, Nakskov, Rudkøbing, Kolding, Horsens, Thisted, Graasten og Sønderborg.

I Helsingør talte Borgmester A. Andreasen paa Hotel »du Nord«. Mødet havde samlet ca. 50 Deltagere, og der herskede en udmærket Stemning.

Ved Mødet i Frederiksværk talte Peder Nørgaard paa Hotel »Arresø« for en ret talrig og interesseret Forsamling.

Chr. Skjolding talte i Slagelse paa Hotel »Postgaarden«, hvor et halvthundrede Deltagere havde indfundet sig. Talen fulgtes med stor Opmærksomhed og efterfulgtes af kraftige Leveraab for Centralorganisationen.

Mødet i Nakskov afholdtes paa Hotel »Harmonien«, og Julius Hansen talte. Der var ca. 100 Deltagere til Stede, og Talen hilstes med stort Bifald. En Deltager kritiserede Organisationens Strejke hos Gyldendal samt vor Stilling til Generalstrejken; men han blev kraftig afvist.

I Rudkøbing talte Harald Heie i Ørstedspavilonen ved et velbesøgt Møde, hvor en udmærket Stemning var raadende.

I Kolding afholdtes Mødet paa Højskolehjemmet, og Viggo Pedersen talte. Der var over 100 Deltagere til Stede ved Mødet, som forløb udmærket.

Jens Johansen talte ved Mødet i Horsens paa Hotel »Heimdal« for over 200 Deltagere. Talen paahørtes med stor Interesse, og var af stor agitatorisk Betydning. En Mængde nye Indmeldelser er foreløbig Resultatet.

I Thisted talte Svend Rosendal paa Hotel »Royal«. Der havde indfundet sig ca. 75 Deltagere, heraf var ca. 20 Principaler. Efter Talen udtalte Direktør Eiø sin Sympathi for Organisationen. Da ikke flere ønskede Ordet, afsluttedes det udmærkede agitatorisk virkende Møde.

Ved Mødet i Graasten talte Lauritz Godsted for en interesseret Medhjælperskare, og det besluttedes at oprette en Afdeling der paa Pladsen.

Gustav Pedersen talte i Sønderborg paa Hotel »Coloseum« ved et velbesøgt Møde, hvor der herskede en udmærket Stemning.

En Holmgang med de gule.

Torsdag d. 28. Oktbr. fortsattes Møderækken i Roskilde, Præstø, Korsør, Skelskør, Rødby, Faaborg, Randers, Tønder, Løgumkloster, Nordborg og Christiansfeld.

Borgmester A. Andreasen talte paa Hotel »Prinsen i Roskilde. Der var god Tilslutning, og Talen paahørtes med megen Opmærksomhed. Frk. Agnes Christoffersen, som ogsaa var til Stede, rettede senere en særlig Appel til de kvindelige Medhjælpere om at tilslutte sig Organisationen.

Henry Fetterlein talte i Præstø paa Hotel »Danmark«.

I Korsør talte Chr. Skjolding paa Klubhotellet. Der var ca. 60 Deltagere til Stede, deriblandt et Par Principaler, som ikke lod sig forlede til at tage Ordet.

Ved Mødet i Skelskør talte K. Kristensen paa Hotel »Phønix«. Der var ganske god Tilslutning og Stemningen var udmærket.

I Rødby talte Julius Hansen paa Eggerts Hotel. Det blev et udmærket Agitationsmøde, som sikkert vil blive til stor Gavn for Afdelingens Trivsel i de kommende Tider.

Harald Heie talte i Faaborg, hvor en lille trofast Flok havde givet Møde og med megen Opmærksomhed fulgte Talen.

I Randers talte Jens Johansen paa Højskolehotellet. Det blev helt igennem et udmærket Møde, som fik et særdeles livligt Forløb paa Grund af, at »Privatfunktionærforeningen«s Formand, Hr. Atung optraadte som Opponent, hvorved der blev rig Lejlighed til en »venskabelig« Drøftelse af den gule Organisationsbevægelse.

Gustav Pedersen talte i Tønder paa Johansens Gæstgivergaard, medens

Lauritz Godsted talte i Løgumkloster, hvor det drøftedes at oprette en Afdeling der paa Pladsen.

I Nordborg talte N. C. Nielsen, Kolding, medens Aksel L. Lorensen talte i Christiansfeld.

Fredag d. 29. Oktbr. afholdtes der Møder i Storehedinge, Maribo, Skærbæk og Broager.

I Storehedinge talte Henry Fetterlein paa Hotel »Phønix«. Der var samlet adskillige Medhjælpere, ligesom flere Principaler havde givet Møde. Efter Talen begærede en enkelt Principal Ordet for at udtale sin Villighed til at indgaa paa Overenskomst med Medhjælperne.

Julius Hansen talte i Maribo paa Olsens Hotel for en interesseret Forsamling.

Ved Mødet i Skærbæk talte Lauritz Godsted, og der nedsattes et Udvalg til at arbejde videre for Oprettelse af en Afdeling.

I Broager var N. C. Nielsen mødt som Taler, men Deltagernes Antal var kun ringe.

2. Agitationsuge.

Søndag d. 31. Oktbr. afholdtes Møder i Dronninglund, hvor Th. Hansen, Aalborg talte, og i Holsted, hvor Aksel L. Lorensen, Kolding talte. — Paa Grund af det daarlige Vejr havde disse 2 Møder ikke faaet nogen særlig stor Tilslutning.

Mandag d. 1. Novbr. fortsattes Møderækken i Lyngby, Bogense, Ribe og Vejen.

I Lyngby, hvor Henry Fetterlein talte paa Hotel »Rustenborg«, var Mødet godt besøgt, og der herskede en upaaklagelig Stemning.

I Bogense talte Julius Hansen for en mindre Forsamling.

I Ribe, hvor Gustav Pedersen var kommet til Stede som Taler, afholdtes Mødet i Industriforeningens Sal. Det var et udmærket Møde med ca. 50 Deltagere.

Aksel L. Lorensen talte ved Mødet i Vejen paa Hansens Hotel. Der var fremmødt et lille Hundrede Deltagere, og der herskede en udmærket Stemning.

Tirsdag d. 2. Novbr. afholdtes Møder i Nykøbing Sj., Haslev, Stubbekøbing, Middelfart, Hobro og Varde.

Ved Mødet i Nykøbing Sj. talte Henry Fetterlein paa Hotel »Phønix« for en interesseret Forsamling.

I Haslev talte Viggo Pedersen paa Hotel »Axelhus«. Der var mødt en ganske betydelig Forsamling, som med Opmærksomhed paahørte Foredraget.

Olaf Juhl talte i Stubbekøbing paa »Freys« Hotel. Der var mødt ca. et halvthundrede Deltagere, deriblandt et Par Principaler, hvoraf den ene tog Ordet for at gøre nogle replicerende Bemærkninger. En Repræsentant fra Privatfunktionærforeningen var ogsaa fremme paa Arenaen, men var ikke særlig heldig.

Svend Rosendal var Taler ved Mødet i Hobro. Der var god Tilslutning og en udmærket Stemning var i det hele taget raadende.

I Middelfart talte Julius Hansen ved et godt besøgt Møde.

I Varde var Gustav Pedersen kommet til Stede som Taler, men paa Grund af forskellige uheldige Forhold var Mødet ikke særlig godt besøgt.

Onsdag d. 3. Novbr. afholdtes der Møder i Køge, Stege, Assens og Grindsted.

Viggo Pedersen var Taler ved Mødet i Køge, som afholdtes paa Hotel »Hafnia«. En betydelig Forsamling paahørte med Interesse Foredraget.

I Stege var Olaf Juhl Taler ved Mødet, som afholdtes paa Hotel »Skandinavien«. Der var ca. et halvt Hundrede Deltagere til Stede, og Stemningen var udmærket. Før Mødets Slutning indmeldte 12 af de tilstedeværende 13 uorganiserede Medhjælpere sig i Organisationen.

Ved Mødet i Assens var Julius Hansen kommet til Stede som Taler, og en betydelig Forsamling overværede det interessante Foredrag.

I Grindsted talte Aksel L. Lorensen for en opmærksom og interesseret Forsamling.

De gule lider atter Nederlag.

Torsdag d. 4. Novbr. afholdtes der Møder i Næstved, Kerteminde og Brande.

Ved Mødet i Næstved, som afholdtes paa Hotel »Axelhus«, talte Viggo Pedersen, og dette Møde fik særlig Interesse ved, at Hr. Atlung atter her arbejdede for sin Judasforening, men han var ikke her mere heldig, end han havde været i Randers.

En Resolution, som fordømmer Privatfunktionærforeningens skadelige Virksomhed, vedtoges med alle Stemmer mod Hr. Atlungs, plus 1 (een) Følgesvend.

I Kerteminde talte Jens Johansen paa »Tornøes Hotel«, og der nedsattes et Udvalg til at arbejde videre for Oprettelse af en Afdeling der i Byen.

Aksel L. Lorensen talte ved Mødet i Brande, som overværedes af en interesseret Forsamling.

Fredag d. 5. Novbr. afholdtes der Møde i Odense, hvor Jens Johansen talte for en talrig Forsamling. De »gule« lod sig atter her repræsentere af Hr. Atlung, som gjorde sig de bedste Anstrengelser for at skabe Lydhørhed i Forsamlingen for sin Forening, hvilket naturligvis ikke lykkedes.

Samme Dag afholdtes Møde i Ebeltoft paa Hotel »Skansen«, hvor Gustav Pedersen talte, og der nedsattes et Udvalg til at arbejde videre for Oprettelse af en Afdeling der paa Pladsen.

Mandag d. 8. Novbr. afholdtes der Møde i Aalborg, hvor Frk. Agnes Christoffersen og Gustav Pedersen, talte for en stor Forsamling, blandt hvilken Stemningen var udmærket.

Samme Dato afholdt Silkeborg Afdeling Møde i Haandværkerforeningens Lokaler, hvor Jens Johansen talte for en stor og interesseret Forsamling.

Om Tirsdagen d. 9. Novbr. fortsattes Møderækken i Grenaa, hvor Gustav Pedersen talte for ca. 70 Tilhørere. Talen efterfulgtes af en kort Diskussion om Arbejdernes Fællesorganisation.

I Hjørring afholdtes der Møde samme Dag med Frk. Agnes Christoffersen som Taler. Mødet blev af stor agitatorisk Betydning for vor Hjørring Afdeling, et betydeligt Antal Nyindmeldelser er foreløbig Resultatet.

Landsagitationen afsluttes.

De efterfølgende 3 Dage fortsatte Frk. Agnes Christoffersen med Møder i Frederikshavn, Sæby og Brønderslev, hvor der alle 3 Steder var udmærket Tilslutning.

Søndag d. 14. Novbr. afholdtes der Møder i Hammel og i Fjerritslev, hvor henholdsvis Gustav Pedersen og Svend Rosendal talte.

I Hammel var Mødet udmærket besøgt, medens Mødet i Fjerritslev paa Grund af Vejrliget var mindre godt besøgt.

I Dagene 15., 16. og 17. November talte Gustav Pedersen ved Møder i Herning, Struer og Vinderup, og navnlig det sidste Sted var Tilslutningen udmærket.

Søndag d. 21. Novbr. talte Th. Hansen, Aalborg ved et velbesøgt Møde paa Hotel Aalestrup i Aalestrup, medens

Svend Rosendal talte Torsdag d. 25. Novbr. ved et Møde i Løgstør.

Den 2. December afholdtes et godt Møde i Odder med Gustav Pedersen som Taler, og endelig afsluttedes Møderækken den 9. December ved et godt Møde i Rønne, hvor Henry Fetterlein talte.

I det store og hele har Møderne været godt besøgte, og Stemningen har været udpræget for Organisationen overalt, hvor de gule har vovet sig frem. Ialt har der været afholdt 80 Møder ved hvilke 18 Talere har været anvendte.

Imidlertid maa hverken Afdelingerne eller de enkelte Medlemmer, paa Grund af Landsagitationens heldige Forløb, lægge Hænderne i Skødet. Tværtimod maa den netop blive Udgangspunktet for et energisk Fremstød i de kommende Maaneder, og Maalet maa være at bringe flest mulige Standsfæller ind under Centralorganisationens skærmende Rammer.

Lad os alle medvirke hertil.

Forandringer i Hovedbestyrelsen.

HOVEDBESTYRELSEN har i Løbet af kort Tid mistet to af dens interesserede Medlemmer, idet først Bogholder Magnus Jørgensen, Middelfart, og senere Direktrice Frk. Agnes Christoffersen, København, har nedlagt deres Mandater.

Bogholder Magnus Jørgensen var i mange Aar et af C. O.s bærende Medlemmer paa Fyn. Fra Middelfart Afdelings Start i 1911 var han dennes absolutte Førstekraft — baade i de Aar hvor han var den officielle Leder, og i den lange Periode han beklædte den lidet eftertragtede Kassererpost. M. J. var uafbrudt fra 1911 Bestyrelsesmedlem i sin Afdeling, og det faldt da ogsaa meget naturligt, at han paa Odense-Kongressen i 1918 valgtes ind i Hovedbestyrelsen som Fynboernes særlige Repræsentant; ligesaa naturligt genvalgtes han paa den ekstraordinære Kongres i 1919.

Som den skolede og interesserede Organisationsmand, han er, gjorde M. J. god Fyldest i C. O.s Hovedbestyrelse, og da Forholdene nu har tvunget ham til at fratræde, bringer vi ham en hjertelig Tak for den betydelige Indsats i Organisationens Virksomhed, som han har ydet saavel hjemme i sin Afdeling som i Hovedbestyrelsen, ligesom vi ønsker ham Held og Lykke i den nye Stilling, han nu er gaaet ind til.

Frøken Agnes Christoffersen hører til de selv-



AGNES CHRISTOFFERSEN.

stændigt tænkende, selverhvervende Kvinder, der nølede noget med at slutte sig til C. O., fordi hun fandt, at den gik for forsigtigt frem og tog for lidt Hensyn til de kvindelige Medhjælperes Interesser, men da hun først — i 1913 — indsaa, at hun havde taget fejl, meldte hun sig for Alvor til Arbejdet, og stillede praktisk talt hele sin knappe Fritid til Raadighed for Organisationsarbejdet.

Betydningen af Frk. Christoffersens Arbejde i de københavnske Afdelinger — specielt i Sæbe- og Parfumerimedhjælper-Afdelingen — kan vanskelig overvurderes. Energisk og udholdende som Faa; udrustet med klar Intelligens, glimrende agitatoriske Betingelser og med en sjælden Evne til at gribe og benytte de smaa Ting fra Dagliglivet bag Disken, hørtes »Stoffer« altid med særlig Interesse i en Medhjælperforsamling, og hendes i Virkeligheden dybt alvorlige Ord førte mange Standsfæller ind i C. O.

Men Frk. Christoffersen var altfor praktisk til blot at være Agitator. I det københavnske Forretningsudvalg og senere i Hovedbestyrelsen, hvortil Frk. C. valgtes i 1918, viste hun sine Evner som Organisator og udfyldte sin Plads paa en særdeles fortræffelig Maade — ikke mindst naar Sagen drejede sig om de kvindelige Kollegers Interesser.

Ved Frk. Christoffersens Bortgang fra Faget og Udtrædelse af Organisationen, lyder der i Medhjælperkredse Landet over mange Beklagelser, og den Tak for ydet godt Arbejde for Medhjælperstandens Frigørelse — det sidste Ord velovervejet — vi her bringer, er paa Forhaand sikker paa Tilslutning langt udover Hovedbestyrelsens snævre Kreds.

Jens Johansen.

Dansk Handels- og Kontormedhjælper-Tidende.

Efter Beslutning af Hovedbestyrelsen vil vort Fagblad fra og med Indtrædelsen i sin 21. Aargang overgaa fra at være 14-Dags Blad til at udkomme een Gang om Maaneden.

Det er med Beklagelse, at Hovedbestyrelsen har set sig nødsaget til at foretage denne Indskrænkning i Bladets Udgivelseshyppighed og dermed ogsaa i dets Stofmængde, idet det naturligvis maa føles som et Tilbageskridt at maatte foretage Forandringer i denne Retning. Imidlertid har den kolossale Prisforhøjelse, der har fundet Sted paa saavel Papir, som paa Trykning og Distribution, foroget Bladets Udgifter i den Grad, at man af økonomiske Grunde finder det uforsvarligt at opretholde Bladet i dets nuværende Omfang.

Indtil videre vil Bladet derfor kun udkomme en Gang om Maaneden, men da Pladsen derved indskrænkes til det halve, vil det blive absolut nødvendigt at økonomisere mest muligt med Stoffet. Først og fremmest vil det blive nødvendigt at begrænse Afdelingsmeddelelserne til det mindst mulige, og fremtidig kan kun strengt fagligt Stof optages og i knappeste Form. Det maa derfor henstilles kun at indsende Meddelelser om Generalforsamlinger og vigtigere faglige Møder, medens Referat af Afdelingsmøder ikke i Almindelighed kan forventes at finde Optagelse.

Endvidere vil det blive nødvendigt at indskrænke Optagelsen af indsendte Artikler, ligesom eventuelle saadanne maa gøres korte og koncise. Fra Redaktionens Side vil Vægten blive lagt paa at fremkomme med et saa fyldigt fagligt Stof, som Pladsen tillader, men naturligvis vil ogsaa dette blive præget af den foretagne Indskrænkning.

Forhaabentlig indtræder der med Tiden atter mere normale Forhold, end de abnorme, hvori vi for Øjeblikket lever, og en af de første Følger af noget saadant vil formentlig blive Tilbagevenden til Dansk Handels- og Kontormedhjælper Tidende i den Form, hvori den i sin 20-aarige Praksis har bestaaet. Maatte det ske snart!

Handelsskoleraadets første Møde.

Under Ledelse af Formanden, Direktør for Handelsskolevæsenet Dr. phil. H. L Møller, holdt det nyoprettede Handelsskoleraad, Onsdag den 8. ds. sit første Møde paa Købmandsskolen i København.

Efter at forskellige formelle Forhold var afgjort, drøftedes Raadets Arbejdsplan og Forretningsorden, og der nedsattes et Udvalg til nærmere at gennemgaa og overveje de derhen hørende Sager. og forelægge Betænkning paa næste Møde. — Desuden valgtes et staaende Udvalg, bestaaende af Formanden, Grosserer Otto Petersen og Forstander Marius Vibæk, til at afgøre løbende Forretninger og presserende Spørgsmaal.

Desuden behandledes flere vigtige Spørgsmaal, bl a. Tilskud til Skolerne, foreløbig Plan for Medhjælperskolen, Læreruddannelsesspørgsmaalet, ligesom fornøden Indstilling til Handelsministeriet om Fordobling af Statens hidtidige Tilskud til Handelsskolerne vedtoges.

Endelig drøftedes Reglerne for Statens Stipendier til Handelsskole-Elever, og til at foretage Indstilling til Fordeling af disse valgtes et Udvalg, som kom til at bestaa af Borgmester O. Bech, Kolding, Grosserer Otto Petersen og Forretningsfører Jens Johansen.

Resultaterne af Raadets første Møde synes at tegne godt og lovende for det fremtidige Arbejde for den betydningsfulde Opgave, der er underlagt dette.

Amts- og Retskontormedhjælpernes Fællesklub.

I Anledning af forskellige fra Fællesklubbens Medlemmer til os rettede Forespørgsler skal vi oplyse, at Centralorganisationen og Fællesklubben gentagne Gange og senest sidstafvigte Foraar har indsendt udførlige Henvendelser til Regering og Rigsdag om Forbedring af Forholdene for Medhjælperne paa Amts-, Rets- og Politikontorerne, ligesom Klubbens Formand i September Maaned d. A. personlig har henvendt sig i Justitsministeriet derom. — Gennemførelsen af et saadant Anliggende kræver jo altid et langt, møjsommeligt og udholdende Arbejde, navnlig ogsaa paa Grund af disse Kontorarbejderes særegne Forhold, og Sagen er stadig under Overvejelse i Ministeriet og endnu ikke afgjort.

Efter hvad vi under vor nævnte Virksomhed erfarede, blev det os klart, at vi maatte søge at underbygge vore Krav om Forbedring med paalidelige Oplysninger om Lønforholdene og om Medhjælpernes Anciennitet m. v. paa de nævnte Kontorer. Vi har derfor i Løbet af de sidste fem Maaneder søgt at fremskaffe saadanne Oplysninger gennem en Statistik. Det har imidlertid desværre vist sig, at vore Kolleger har haft en meget mangelfuld Forstaaelse af dette Spørgsmaals Betydning, og det er først efter flere Opfordringer, dels gennem C. O. og dels direkte fra os, lykkedes i den aller seneste Tid at faa saa mange af de udsendte Spørgeskemaer tilbage i besvaret Stand, at vi har kunnet gaa i Gang med den endelige Udarbejdelse af Statistiken.

Fællesklubben blev først stiftet for godt et Aar siden, og man kan ikke vente i Løbet af saa kort Tid at samle de paa disse Kontorer værende Medhjælpere, hvoraf kun en meget lille Del i Forvejen var Medlemmer af C. O., og desuden tilvejebringe saadanne Forbedringer, som vi alle ønsker. — Dette burde være forstaaeligt for alle. Vi maa staa sammen i Organisationen og have Taalmodighed, hvis vi vil opnaa noget. Andre Organisationer har i lignende Forhold maattet arbejde i aarevis.

En betydelig Del af vore Kolleger paa de offentlige Kontorer har endnu ikke indset Nødvendigheden af at være Medlemmer af C. O. og Fællesklubben, og det maa være en Opgave for ethvert af vore Medlemmer at yde deres Medvirkning til, at de endnu udenforstaaende tilslutter sig Organisationen.

Fællesklubbens Forretningsudvalg.

Vor egen Lommebog.

For 3. Gang er vor egen Lommebog udkommen, fyldigere, bedre og smukkere end de to foregaaende Aargange. Og i Grunden ikke dyrere, thi den sidste Lommebog kostede i Shirting 2 Kr., medens den nye Lommebog for 1921 kun koster 2,50 indbundet i lækkert rødt Skindbind.

Enhver Medhjælper, der alligevel anskaffer sig en Lommekalender, bør købe vor egen Lommebog. Den er ikke dyrere end andre, og alligevel er den mere indholdsrig, idet den foruden det fyldige Lommebogsstof — og der er i Aar taget Hensyn til Klagerne over Manglen herpaa i de tidligere Udgaver — indeholder mange værdifulde Oplysninger af organisationsmæssig Natur, saasom praktiske Vink, Aarets faglige Resultater, Adressefortegnelse, Hovedoverenskomsten med Arbejdsgiverforeningen og den tilsluttede Tillægsoverenskomst m. m., Oplysninger, som det kan være rart at have ved Haanden i paakommende Tilfælde.

Vi anbefaler varmt vore Medlemmer at købe Bogen. Foruden at De selv faar en virkelig uundværlig Vestelommekalender, gavner De Organisationen ved at aftage Bogen selv, og i endnu højere Grad ved at anbefale den til Deres Kolleger.

Under alle Omstændigheder anmoder vi Dem om at bese Bogen, hvoraf et Eksemplar er tilsendt alle Afdelingers Kasserer, og vi er da ikke i Tvivl om, at De selv vil finde Behag i, og anskaffe Lommebogen.

Fra vor Centralledelse.

Beretning for Oktober og November Maaned.

Situationen.

De forløbne Maaneder har væsentlig staaet i Landsagitationens Tegn, idet Begyndelsen af Oktober var optaget af det forberedende Arbejde. Derfor har Lønarbejdet dog ikke været lagt paa Hylden, men det har voldet adskillig mere Vanskelighed at faa Forhandlingerne ført frem paa Grund af Principalforeningens uforsvarlig stejle Holdning overfor alle berettigede Krav.

Agitationen

har omfattet praktisk talt alle Byer og er gennemført paa en systematisk og planmæssig Maade, der har vist sig særdeles hensigtsmæssig. Ialt har der været afholdt 80 Møder med 18 forskellige Talere, og ialt har Tilgangen været 973 Medlemmer fra ca. 90 Afdelinger. Flere Steder er nedsat Udvalg til at gøre det forberedende Arbejde for Oprettelse af Afdeling.

Ny Afdeling er uden Forbindelse med Landsagitationen oprettet i Vinderup. Desuden har Medlemmerne i Graasten vedtaget at oprette Afdeling, idet man dog først forsøger at skabe Basis for en saadan gennem Agitation for Tilgang.

Klubber er oprettet for Personalet hos August Neubert, København.

Lønarbejdet.

Der er i Maanedens Løb givet Tilladelse til Optagelse af Forhandling om Overenskomst med følgende Firmaer i København: Københavns Frihavns Aktieselskab (Reserveafskriverne), August Neubert, Dansk Læder- og Skotøjsindustri A/S, Albert Larsen og Jørgen Petersen & Co.

Overenskomst i København er afsluttet med ialt 20 Firmaer, omfattende ca. 1250 Medlemmer. Blandt Overenskomsterne findes:

Wilhelm Hansens Musikforlag (Kbhvns. Bog- og Papirmedhj. Afd.), omfatter 24 Medlemmer.

Den gamle Overenskomst forlænges, mod at der ydes et

Dyrtidstillæg. paa 20 pCt. Løber fra 1. Septbr. 1920 til en 1. Juli. Afsluttet med Dansk Principalforening.

Skotøjsfirmaet »Hector« (Kbhvns. Central Afd.), omfatter 90 Medlemmer.

Arbejdstid for Butikspersonalet 50¼ Time og for Kontoret 45¾ Time pr. Uge. Lønnen for mandlige Lærlinge hæves med 20 pCt. og for kvindelige Elever 20 pCt. for 1.—2. Aars Lønsats og 15 pCt. for 3. Aars Lønsats. Lønnen for Medhjælperne hæves med 12½—25 pCt. efter de forskellige Anciennitetssatser. Garanteret 30 pCt. Minimumsstigning for Lønningerne pr. 31. Decbr. 1919. Ordningen er truffet med Arbejdsgiverforeningen og er gældende et Aar fra 1. Oktober.

The American Tobacco Co. (Kbhvns. Cigar- og Tobaksmedhj. Afd.), omfatter 12 Medlemmer.

Arbejdstid 46 Timer pr. Uge. Løn for Medhj.: Første 3 Mdr. 90 Kr., næste 3 Mdr. 95 Kr., næste 3 Mdr. 100 Kr., efter et Aar 105 Kr. (alt pr. Uge). Løber fra 1. Oktober 1920 til den opsiges, dog tidligst 1. Maj 1921.

A/S Carl Lunds' Fabriker (Kbhvns. Isenkram Afd.), omfatter 5 Medlemmer.

Arbejdstiden er 48 Timer pr. Uge. Lønnen for Medhjælpere er: 3000—3300—3700—4200—4600—5100 Kr. pr. Aar. Løber fra 1. Oktbr. 1920, til den med 3 Maaneders Varsel opsiges, dog tidligst til 1. Oktbr. 1921.

A/S Søe Jensen & Co. (Kbhvns. Isenkram Afd.), omfatter 5 Medlemmer.

Den gamle Overenskomst forlænges til 1. Februar 1921, mod at Lønningerne bliver saaledes: Mdl. Elever 900—1100—1500—1800 Kr. pr. Aar, kvdl. Elever 900—1100—1500 Kr. pr. Aar, mdl. Medhj. (4 Aar—18 Aar) 2800—3100—3500—3800 4200—4600—5000 Kr. pr. Aar, kvdl. Medhj. samme Satser minus 20 pCt.

I Provinsen er givet Tilladelse til Forhandling med Firmaerne Gustav Lotze, Odense, Arbejdernes Brugsforening, Fredericia, A/S De danske Cigar- og Tobaksfabrikker, Rønne, Kallundborg Brugsforening, F. Hestbech & Co., Aalborg og M. Jørgensens Frøhandel, Vejle.

Der er afsluttet ialt 10 Overenskomster for ca. 100 Medlemmer. Af disse Overenskomster er Størstedelen Tiltrædelser til tidligere med andre Firmaer eller Organisationen afsluttede, som der ikke vil være Anledning til at fremhæve.

Lønaftale er afsluttet med Firmaet Fr. Schindlers Eftf., Københavns.

Dyrtidstillæg er opnaaet til Overenskomsterne med A/S H. V. Christensen, A/S Lund & Lawerentz og A/S Nordisk Metalvarefabrik, Københavns, samt Aalborg Brugsforening, Aalborg og Dalum Brugsforening, Odense.

Konflikter.

Strejke har i Perioden været varslet overfor følgende Firmaer: A/S Th. Lose & Co., Skotøjsfirmaet »Hector«, Carl Christiansen, J. Lauritzen & Co., A/S Søe Jensen & Co., N. Hansen & Co. og Hartvig Samsons Eftf., Københavns, A/S C. M. Hess' Fabrikker, Vejle, Thisted og Omegns Principalforening, Kolding Kolialhandlerforening og Aarhus Principalforening (Kolonial detail).

Heraf er Strejkerne hos A/S Th. Lose & Co. og Kolonialhandlerne i Thisted, Kolding og Aarhus blevet effektive.

De øvrige Strejkevarsler blev trukket tilbage, da der blev truffet en Ordning angaaende Uoverensstemmelserne.

Voldgiftssager.

Med A/S Nakskov Skibsværft har der verseret en Voldgiftssag om Tantieme til vore Medlemmer i Henhold til Overenskomsten. Der er nu afsagt Kendelse, der tilkender vore Medlemmer den paastævnede Tantieme 5 pCt. af Aarsgagen, medens Firmaet idømmes alle Sagens Omkostninger, Kr. 200,00. Opmand var Dommer S. Andersen, Nakskov.

I en Voldgiftssag mod Købmand Schmidt, Maribo, om Aflønning efter Overenskomsten, dømtes Firmaet til at betale efter vort Krav, medens Omkostningerne deltes mellem Parterne. Opmand var Dommer Bay, Maribo.

Retshjælpen.

Der er bevilget Retshjælp i følgende Tilfælde: 40083 Ernst Petersen ctr. Børge Hansens Konkursbo, Københavns (1 Maaneds Gage Kr. 70,00), 24436 Dagmar Larsen ctr. Slagtermester Ernst Larsen, Odense (Gage og Kostpenge Kr. 112,00), 28347 Mary Møller ctr. Købmand Lindahl, Helsingør (Gage for Oktober 1920 Kr. 120,00), 28762 Clara Møller ctr. Snedkermester Chr. Jensen, Københavns (3 Maaneders Gage Kr. 675,00), 18751 Hans V. Hansen ctr. S. W. Bruuns Fabrikker, Kolding (Gage for November 1920 Kr. 300,00), 30388 C. Michelsen ctr. Dansk Rejsebureau, Københavns (Restgage samt Overarbejdspenge for September 1920 Kr. 420,60), 47807 Alice Timm ctr. Barnung & Brøgger, Københavns (Gage for Oktober 1920 Kr. 150,00), 48257 Simon Knudsen ctr. Wald. Christensens Eftf. E. Jacobsen, Vejle (Gage for Oktober Kr. 500,00), 27586 Harald Deigaard ctr. Købmand P. Johansen, Sdr. Kongerslev (1 Maaneds Gage og Kostpenge), 16450 Hans P. Raarup ctr. I/S C. Olsen & Co., Kolding (Gage for Aug. og Septbr. Kr. 480,00), 25700 Otto Berg ctr. Martin F. Olsen, Københavns (Restgage Kr. 300,00), 11377 Henry Nielsen ctr. Sæbefabrikken »Blaagaard« A/S, Københavns (Gage 3. Septbr. til 31. Decbr. 1920, Kr. 1493,28), 21420 Aage Hansen ctr. Skotøjsfirmaet J. H. Mikkelsen, Hørve (3 Mdrs. Gage + Provision Kr. 1150,00), 14349 Georg Vittrup Rinfeldt ctr. Wilh. Jørgensen, Københavns (Gage og Provision Kr. 1000,00), 20831 Holger Mortensen ctr. Aksel Lykketoft, Københavns (Gage og Provision Kr. 520,00) og 48762 Frieda Schou ctr. M. C. Brincken, Haderslev (Restgage Kr. 80,00).

Afsluttet er Sagerne: 28552 Chr. Jørgensen ctr. Frantz Hopf, Københavns (Vundet ved Østre Landsret, Gage Kr. 365,00, Renter Kr. 11,65, Omkostninger Kr. 200,00), 16690 Johan Olsen Mürthue ctr. Isenkræmmer P. Glargaard, Brønderslev (Gage Kr. 325,00, Renter Kr. 5,41, Omkostninger Kr. 40,00), 5434 Aksel Brandi ctr. Redaktør H. Gottlieb Thomsen, Ringsted (Forligt med Kr. 300,00), 24311 Carl Olsen ctr. K. M. Andersen & Co., Københavns (Hævet), 46915 Else Blem ctr. Alfred Tvede, Københavns (Tabt med Kr. 50,00 i Sagsomkostninger) 144 C. Hansen Møller ctr. Vilh. R. Maegaard, Odense (Tabt ved Østre Landsret, men vil blive appelleret til Højesteret), 48762 Frieda Schou ctr. M. C. Brincken, Haderslev (Betalt uden Dom Kr. 80,00) og 21724 A. Lorange Petersen ctr. Wilh. Hansens Musikforlag, Københavns (Tabt).

Ordnet i Mindelighed er Sagerne: 25308 Rudolf Petersen og 21380 Olaf Olsen ctr. Jørgen Petersen & Co., Københavns (Gage og Overarbejdsbetaling Kr. 800,05), 31397 Thor Petersen ctr. Chr. S. Jacobsen, Københavns (Kr. 400,00), 4809 J. G. Jensen ctr. A/S Dansk-Engelsk Bezin- & Petroleums Co. (Tantieme Kr. 429,75).

Desuden er der i 3 Tilfælde nægtet Retshjælp.

Forskelligt.

Lommebogen for 1921 er udsendt, indeholdende aktuelt og nyttigt Stof for ethvert Medlem.

Forretningsudvalgsmøde er afholdt den 6., 9. og 20. Oktober samt 13. og 20. November, medens Hovedbestyrelsen afholdt ordin. Møde den 21. og 22. Novbr.

Cirkulærer Nr. 67—79 udsendtes angaaende Konflikter, Kongressens Udsættelse, Overenskomstforhold, Lommebogen, Hovedanmeldelsen og Landsagitationen.

Arbejdsløshedskassen

har for September og Oktober udbetalt Understøttelse for 10313 Dage a Kr. 2,00, 1125 Dage a Kr. 2,50 og 144 Dage a Kr. 3,50. Ialt for 11,582 Dage Kr. 23,942,50

Der indgik 496 Begæringer om Understøttelse. Heraf anerkendtes 481, 13 nægtedes og 2 toges tilbage.

Conto pro diversi.

LOMMEBOGEN.

Desværre er der fra Trykkeriets Side efter Afleveringen af sidste Korrektur blevet foretaget et Par meningsløse Trykfejl i den nye Lommebog.

I Adresselisten er Aarhus Afdelings Medlemsantal opført med 178, medens Tallet skal være 1780 og Aars er paa samme fejlagtige Maade tilkendt 4 Medlemmer, skønt den har 45. Endelig er Oplysningen om Københavns Central-Afdeling fuldstændig vildledende. Der skulde staa: Formand Hj. Larsen, Thorsgades Forlængelse 109 2, L. Telf. Taga 1697 x. Tr. paa Kontoret: Torsdag 8—9.

Vi beder venligst Køberne af Lommebogen foretage disse Rettelser og haaber iøvrigt, at disse ikke skræmmer andre fra at købe Bogen.

DEN SKANDINAVISKE KOMITE

afholdt i Dagene 28.—29. Novbr. Aarsmøde i Kristiania, hvor forskellige betydningsfulde Spørgsmaal var til Behandling. Til Formand genvalgtes Forretningsfører Jens Johansen, medens Forbundsformændene genvalgtes til Arbejdsudvalget. Referat vil fremkomme i følgende Nr. af D. H. K. M. T.

JULEAFTENSLUKNING.

De samvirkende Købmandsforeninger har vedtaget at opfordre deres Medlemmer til at lukke Forretningerne Kl. 4 Juleaftensdag, og formentlig vil dette ske i stor Udstrækning. Det glæder os, at vort gamle Krav nu finder saa udpræget Tilslutning blandt Købmændene, at Bestemmelsen forhaabentlig kan lovfæstes ved den forestaaende Revision af Lukkeloven.

I Hillerød lukker samtlige Manufaktur-, Herreekviperings- og Trikotagehandlere Juleaftensdag Kl. 12 efter Henstilling fra Afdelingen. Det var glædeligt om lignende Resultater kunne opnaas i andre Byer, om ikke i Aar, saa næste Aar.

Løbende Konflikter.

Th. Lose & Co. A/S, Kronprinsensgade 5 og Jemtelandsgade 1, København.

Pagh & Quist Pedersen, Esbjerg.

A/S Frichs, Aarhus.

A/S Dansk Svovlsyre- og Superphosphatfabrik, Aalborg og Nørresundby

Johs. Bork, Aarhus Kafferisteri, Aarhus.

A/S Det københavnske Reassurance Comp., Tordenskjoldsgade 30, København.

Sagførerne V. Beck & O. Rasmussen, E. Ejlersgaard, Hj. Jensen og G. Møller, Middelfart samt N. Hilling, Ejby.

Forinden Forholdene hos ovennævnte Firmaer maatte være ordenede paa en for os og vore paagældende Medlemmer tilfredsstillende Maade, er det forbudt vore Medlemmer at modtage Plads i disse. Jens Johansen.

Blokader.

Revisions- og Forvaltningsinstitutet, Bispensgade, Aalborg (Direktør Arfeldt). Firmaet forbyder Medhjælperne at være Medlemmer af Organisationen, hvorfor Firmaet er blokeret.

C. Schønemann, Nyborg.

Dette Firma har nægtet at indgaa paa Forhandling med vor Afdeling i Nyborg og har desuden afskediget et af vore Medlemmer, hvorfor Firmaet er blokeret.

Vald. Hommel, Lavendelstræde 5—7, København.

Med dette Firma var indledet Forhandling om Fornyelse af den bestaaende Overenskomst, og Firmaet havde lovet at fremsætte et nyt Tilbud. I Stedet for afskedigede Firmaet alle Medhjælperne, hvorefter man meddelte os, at man ikke saa sig i Stand til at fremsætte noget Tilbud.

Det er saaledes vore Medlemmer forbudt at tage Plads i ovennævnte Firmaer, forinden Forholdene er ordnede og Meddelelse herom fremkommer fra Organisationen.

Jens Johansen.

Effektive Strejker.

De varslede Strejker overfor
Thisted og Omegns Principalforening, Thisted,
Kolding Kolonialhandlerforening, Kolding og
Aarhus Principalforening (ang. Kolonial detail),
er blevet effektive, da der ikke fra de paagældende Principalforeningers Side er fremsat noget nyt Tilbud.

Det er derfor forbudt enhver at optage det af Medhjælperne nedlagte Arbejde hos Medlemmer af ovennævnte Principalforeninger. Jens Johansen.

Aflyste Strejker.

A/S C. M. Hess' Fabriker, Vejle.

Da Overenskomsten med dette Firma nu er i Orden, er den varslede Strejke aflyst.

Det er derefter atter tilladt vore Medlemmer at tage Plads i ovennævnte Firma. Jens Johansen.

Fra Centralorganisationen.

Meddelelser fra Afdelingerne, der ønskes optaget under denne Rubrik, maa være Redaktionen i Hænde senest 10 Dage før Bladet skal udkomme.

Frederiksværk. Afdelingen afholdt ekstraord. Generalforsamling paa Hotel Arresø Onsdag den 24. November.

Til Formand valgtes Kommis P. Norby Nielsen, Nørregade, Frederiksværk, som i Forvejen var Bestyrelsesmedlem. I hans Sted valgtes til Bestyrelsesmedlem Kommis Wiithøft, Frederiksværk. P. Norby Nielsen.

Helsingør. Søndag den 9. Januar afholder Handels- og Kontormedhjælperforeningen i Helsingør stor Julefest og Bal paa Hotel Øresund. Vi haaber paa god Tilslutning af Kolleger med deres Venner og Bekendte, men da der kun kan rummes et begrændset Antal i Salen, bedes De i Tide sikre Dem Billetter, der faas ved Henvendelse til Foreningens Bestyrelse, Fællesforretningen og Obels Udsalg.

P. U. V. Poul J. Larsen.

Holstebro. Ved en i Afdelingen afholdt ekstraordin. Generalforsamling paa Højskolehjemmet i Holstebro valgtes til Formand K. Mosel (Firma R. Færch) og til Kasserer P. Sørensen (Brd. Bøggild). Endvidere valgtes til Fanebærer Nich. Christensen (Joh. P. Wille).

København. Kolonialmedhjælper-Afdelingen afholder ekstraordinær Generalforsamling Tirsdag den 4. Januar Kl. 8 i »Kafé du Park«, Gyldenløvesgade 41 (Indgang gennem Hoveddøren).

Dagsorden: Eksklusion af 2 Medlemmer.

Bestyrelsen.

Roskilde. Tirsdag den 7. Oktober fejrede Afdelingen sin 7-aarige Fødselsdag ved Opførelsen af en Dilettantkomedie »Paa Kastelsvolden«. Bagefter samledes de ca. 200 Deltagere til et fælles Kaffebord. N. Ølgaard Jensen bød Velkommen og Afdelingens tidligere Formand, E. Knudsen, Slagelse holdt derefter Festtalen. Aftenen sluttede med Bal. Knud D. Andersen.

Storehedinge. Ordin. Generalforsamling afholdtes den 7. Oktbr. paa Jernbanehotellet. Dirigent Holbøll Nielsen. Formanden, G. A. Jørgensen aflagde Beretning om Afdelingens Arbejde i det forløbne Halvaar samt fremlagde Regnskabet, der balancerede med Kr. 779,14 og udviste en Kassebeholdning paa Kr. 114,14. Beretning og Regnskab godkendtes. Sekretæren, J. Torm oplæste Forhandlingsprotokollen, som godkendtes.

Ved den foretagne Urafstemning over Forslaget om Kongressens Udsættelse vedtoges dette enstemmigt.

Til Kasserer valgtes Kontorist Staugaard (Chr. Richter) og til Bestyrelsen Frk. Emmy Clemmensen (T. A. Jensen), medens Kommis Davidsen (C. Grønvold) blev Suppleant.

Til Agitationsudvalg valgtes W. Davidsen (Formand), Forvalter Hansen, Kommis Stæhr, Frk. G. Storch og Kommis Torm.

Love for Afdelingen vedtoges, og Kontingentet blev forhøjet med 25 Øre pr. Maaned.

Om Afdelingens fremtidige Arbejde førtes en indgaaende Diskussion, hvorefter Generalforsamlingen sluttede.

Sekretæren.

Vejen. Den 9. Oktbr. afholdtes ekstraord. Generalforsamling, hvor følgende behandledes:

1) Hovedbestyrelsens Forslag om Udsættelse af Kongressen blev enstemmigt vedtaget. 2) Som Formand valgtes tidligere Kasserer P. Fisker, medens 3) P. H Boye, Søndergade 1, blev Kasserer. 4) Valget af 3 Bestyrelsesmedlemmer faldt paa N. Chr. Cramer, A. Holm samt A. Andersen. 5) Revisorer blev A. Storgaard Petersen og A. Dam, (begge Alfa). 6) Herunder drøftedes en Del Forarbejde til det forestaaende Agitationsmøde. N. Chr. Cramer.

Udgivet af Centralorganisationen. — Ansvarsh. Red. Jens Johansen, Gl. Kongevej 6. Kbhvn. B. — Jensen & Rønager, Dr. Tværg. 9. Kbhvn. K.

DANSK HANDELS- OG KONTORMEDHJÆLPER TIDENDE

ORGAN FOR MEDHJÆLPERSTANDENS FAGLIGE INTERESSER

UDGIVET AF CENTRALORGANISATIONEN AF DANSKE HANDELS- OG KONTORMEDHJÆLPERFORENINGER

REDIGERET AF JENS JOHANSEN

1921

21DE AARGANG

KØBENHAVN
JENSEN & RØNAGERS BOGTRYKKERI
1921

INDHOLDSFORTEGNELSE.

REDAKTIONSARTIKLERNE ER BETEGNEDE MED *

Centralorganisationens Anliggender.

a) Agitationen.

Deltager: Stævnet i Brabrand 60
G. H.: Stævne i Tolne Bakker 51
Københavner: Stævnet i Helsingør 67
G. P.: Ny Afdeling i Ebeltoft 12
Pedersen, Viggo: Stævne i Roskilde 52
Sveros: Roskilde-Stævnet 58
Udvalget: Midtjysk Medhjælperstævne i Brabrand 52
— Til Stævne i Helsingør 52-67
— Syd- og sønderjysk Medhjælperstævne i Kolding 59
X: Medhjælperstævnet paa Koldinghus 69
* En Pioners Syn. (Brev fra Axel Gundel) 68
* Ny Afdeling (Fredensborg) 96

b) Fra vor Centralledelse.

* Beretning for December 1920 og Januar 1921..... 21
* — - Februar og Marts 38
* — - April, Maj og Juni 62
* — - Juli, August og September 90

c) Indre Anliggender.

Andersen, A. K.: Gør Deres Pligt — Kræv Deres Ret 46
Fællesklubbens Forretningsudvalg: Retsmedhjælpernes Resignation 19
Nielsen, Georg: C. O. kontra De samvirkende Fagforbund 15
Reorganisationsudvalget: Til Medlemmerne i København 56
Sv. R.: Retsmedhjælpernes Resignation 11
Schumacher, J. E.: C. O. — De Samvirkende — Politik 73
Sørensen, Jens A.: C. O. kontra De samvirkende Fagforbund 14
* En daglig Ledsager 5
* Underholdning for Arbejdsløse 15
* Lommebog for Handels- og Kontormedhjælpere .. 24-89
* Handels- og Kontormedhjælpernes Lommebog for 1922 95
* Kredsmøder for Afdelingernes Tillidsmænd 28-37
* Hovedanmeldelserne 46-100
* Kontingentforhøjelse 50
* De samvirkende Fagforbund under Diskussion 96

d) Forskelligt.

J. H.: Alle Restanter slettes 15
Hansen og Rosendal: En nødstedt Kollega 7-23-31
Pedersen, Viggo: Ledig Stilling 63
Rasmussen, L.: En nødstedt Kollega 15
* Bevar Medlemsskabet 19
* Stat 413 64

Arbejdsløshedskassen.

J. H.: Den nye Arbejdsløshedskasselov 86
Hansen, Julius: Regeringens Svar til de 40,000 Arbejdsløse 3
* Arbejdsløshedskassernes Aarsmøde 88
* Arbejdsløsheden 91
* Arbejdsløshedsloven 94

Organisationsspørgsmaalet.

* Johansen, Jens: Nytaarsbetragtninger 1
Pedersen, Gustav: Vor Pligt i Modgang 10
— — Universalmidler 77
* De afsluttede Strejker 3
* Organisationsret 9
* Signalændring 17
* Organisationstvang 42
* Tilbage — Fremad 49
* Angreb paa Detailhandlerne 57
* Industrikrisen 65
* Medhjælpervilkaar i 1921 85
* Alle Mand af Hus 87

Den faglige Situation.

* Lockout 25
* Den faglige Situation 36

Arbejdstiden.

* Arbejdstidskommissionens Betænkning I 20
* Lukkeloven forlænget 32
* Butiklukningsloven og Sekslukningen 78
* Butikernes Lukketid 91
* Lukkeloven revideres 93

Lønspørgsmaalet.

Kamera: Den store Film 87
* Prisniveauet 18
* Vor Stands Paria. (Skandaløse Lønvilkaar) 26
* Pristallet 70

Overenskomster.

* Overenskomstforholdene 34-43-69-80
* Overenskomst afsluttet med Dansk Principalforening 50
* Dansk Principalforening og de afsluttede Overenskomster 26

Mæglings- og Voldgiftssager.

* Fællesforeningen for Danmarks Brugsforeninger dømt 27
* Brud paa Hovedoverenskomsten. (A/S Burmeister & Wain dømt) 33
* Den faste Voldgiftsret 35

Konflikter.

* Aarhus Principalforening (Kolonial detail) 7-23
* Beck & Jørgensen, København 92-99
* Johs. Bork, Aarhus Kafferisteri, Aarhus 7-16-23-32-40-47-56-64-76-84-91-99

* A/S Dansk Svovlsyre- og Superphosphatfabrik, Aalborg og Nr. Sundby.. 7-16-23-32-40-47-56-64-76-84-91-99
* A/S De forenede Malermestres Farvemølle, Kbhvn. 64-75
* A/S Det københavnske Reassurance Comp., København 7-16-23-32-40-47-56-64-76-84-91-99
* A/S Frichs, Aarhus 7-16-23-32-40-47-56-64-76-84-91-99
* Hans Grabow, Aarhus 56-64-75-92
* Vald. Hommel, Kbhvn... 7-16-23-32-40-47-56-64-76-84-91-99
* Kolding Kolonialhandlerforening, Kolding 8
* Kolonial- og Isenkram-Branchen, Aarhus 64-75-92
* Kultorvets Farvehandel, København 64-75
* A/S L. Lange & Co., København..... 75-84-91-99
* L. P. Lauritzens Sukkervarefabriker, Aalborg 47-56
* Th. Lohse & Co., A/S, København.... 7-16-19-23-32-40-47-56-64-76-84-91-99
* A/S Peter Meyers Fabriker, Svendborg..... 7-23-32-40-47-56-64-76
* Nordisk Farvefabrik, København 99
* Nørrebros Materialhandel, Aarhus 76-84
* Pagh & Quist Pedersen, Esbjerg..... 7-16-23-32-40-47-56-64-76-84-91-99
* Revisions- og Forvaltningsinstitutet, Aalborg..... 7-16
* A/S Sadolin- & Holmblad, København..... 64-75
* Sagførerne i Middelfart 7-16-23-32-40-47-56-64-76-84-91-99
* C. Schønemann, Nyborg 7-16-23-32-40-47-56-64-76-84-91-99
* Skandinavisk Kaffe- og Kakao-Kompagni, A/S, København 64-75
* Thisted og Omegns Principalforening, Thisted 8

Bag Pult og Disk.

Pedersen, Gustav: Strejken hos Kolonialhandlerne (En ny Titel for Strejkebrydere) 4
— — Sygekassen »Aarhus«s Personale 4
* Forholdene paa A/S Nordiske Kabel- og Traadfabriker, Middelfart 37
* Hvad er Meningen? 71
* En Arbejder er sin Løn værd 75
* Over Pulten 91

Lærlingevæsen.

* Lærlingeloven til Revision 6
* Lærlingeloven 12
* Lærlingelovens Revision 39
* De nye Lærlingekonsulenter 70
* Handelens Lærlingekonsulent 78

Syge- og Ulykkesforsikring.

* Sygeforsikring — Invalideforsikring 89

Næringslovgivning.

* Næringslovens Revision 32

Hovedbestyrelses- og Repræsentantskabsmøder.

* Hovedbestyrelsesmødet den 20.—21. Februar 29
* — - 27.—28. Maj 47-54
* — - 18.—19. September 80
* Arbejdsløshedskassens Repræsentantskabsmøde den 29. Maj 53-61

Undervisning.

* »Købmandshvile« 30
* Kvindeligt Ferie-Kursus paa »Købmandshvile«.... 53-79
* Niels Brocks Handelsskole 56
* Forstanderskifte paa Købmandsskolen 56
* Statsstøtte til Handelsskoleophold 64
* Købmandsskolen 75
* Købmandsskolens Handelshøjskoleafdeling 84

Rejseunderstøttelser.

* Rejseunderstøttelser til unge Handelsmænd 23
* Rejsestipendier 31

Udlandet.

J. H.: Norges underordnede Handelsstands Landsforbunds 8. ord. Landsmøde 66
* Fra Norge 5
* Skandinavisk Samarbejde. (Den skandinaviske Komités Aarsmøde i Kristiania den 28.—29. November).. 5-13
* Fra Medhjælperbevægelsen i Udlandet 12
* Internationales Hovedbestyrelse 15
* Norge 23
* Internationalt Rundskue 45
* Landsmøde i Norge 60
* Brev fra Finland 60
* 2. internationale Medhjælperkongres i Wien 72-82
* Svenskerne opretter Sommerhjem 75
* Skandinavien 81
* Medhjælperstrejke i Flensborg 90
* Det 3. skandinaviske Aarsmøde 97

Personalia.

Andreasen, A.: Jens Johansen 41
H.: Jens Johansens 10-Aarsdag 51
* Johansen, Jens: Vald. Pedersen død 4
* — — Mandatnedlæggelse. (Martin Pedersen) 45
Pedersen, Gustav: Dødsfald. (Chr. M. Østenkjær) 71
Peter: Jens Johansen intime 42
* Sølvbryllup 23
* Jens Johansens 10-aarige Jubilæum 47
* Frk. Frida Krøger 64

Litteratur.

A. D. H.: Elja B. Lauritzen: »Livsmod« 71
J. H.: A. D. Henriksen: »Strid og Stemning« 74
* Wiinblad og Alsing Andersen: »Det danske Socialdemokratis Historie«, I/II 74
* Thomas Junker: Lær Samfundsøkonomi 74
* Vidar Bruun: Et Sommereventyr paa Himmelbjergsøerne 74
* Orla Bock: Ædle Kvinder — skønne Møer 74
* Peder Nørgaard: August Toucher 91

Andre Foreninger.

* Frihed og Afhængighed 11
* Den Rejsende 15
* Masken falder 44
* En Kurv 75
* Handelsforeningerne i Sønderjylland 99

Forskelligt.

* Foraarets kommunale Valg 4
* Et godt Eksempel 7
* Lommebog for Arbejdere 1921 7
* Personalets Interessekontor 20
* De kommunale Valg 23-31-40
* Indtægtsforvaltning 31

* Krak: Monumenter 31
* De unges Idræt 43
* Indsamlingen til Dansk Blindesamfund 74
* Socialdemokratiets 50-Aars Jubilæum 75
* Udenrigsministeriets Oplysningsbureau for Erhvervene 84
* Arbejdsanvisningsdirektoratet 84
* Indsamling til Rusland 84
* Forligsmandslovens Revision 91
* Restaurationsskatten 96

Afdelingsreferater og Meddelelser.

Aabenraa 23-100
Aarhus 8-16-32-84-92
Aars-Aalestrup 32
Bornholm 47
Brande 76
Brønderslev 92-100
Ebeltoft 76
Esbjerg 100
Faaborg 56-100
Fjerritslev 47-76
Fredericia 47-92
Frederikssund 40
Hadsund 92
Hammel 92
Helsingør 8
Hjørring 32-56-84-100
Hobro 8
Holstebro 100
Holsted 76
Kallundborg 64-100
Kolding 16-56-76-92
Korsør 76
København 8-32-56
Køge 84
Langeland 92
Løgstør 24
Middelfart 8-24-40-47
Nibe 16
Nykøbing F. 8-16-32-47-92
Nykøbing S. 76
Næstved 47-100
Odder 8
Præstø 8-47-100
Randers 76
Ribe 47
Ringkøbing 47-92
Ringsted 16-40
Roskilde 92
Rødby 24-76
Sakskøbing 76-100
Samsø 8
Silkeborg 24-47-92
Skanderborg 8
Skern-Tarm 100
Skive 100
Storehedinge 47
Svendborg 16-32-40
Sønderborg 40
Thisted 32-64-100
Vejen 47-100
Viborg 47-92
Vinderup 16-47-92
Østvendsyssel 40

Den sorte Tavle 16-24-48-76

Brevkasse 7-52-63

Illustrationer.

Jens Johansen 41
Martin Pedersen 45
Fra Roskilde-Stævnet 59
Stævnet i Brabrand 61
Under Julebæks Bøge 67
I Koldinghus Ruiner 69
Kvindeligt Feriekursus paa »Købmandshvile« 79
Medhjælperinternationales Hovedbestyrelse 83

DANSK HANDELS- OG KONTORMEDHJÆLPER TIDENDE

ORGAN · FOR · CENTRALORGANISATIONEN · AF · DANSKE HANDELS- OG KONTORMEDHJÆLPERFORENINGER

Nr. 1. 1. Januar 1921. 21de Aargang.

NYTAARSBETRAGTNINGER.

VERDENSKRIGENS Efterdønninger sender endnu skvulpende Skumsprøjt ind over vort lille Samfunds ret ubeskyttede Strande, og det er desaarsag saare langt fra at normale Tilstande, som de økonomisk overlegne stadig taler om og alle med smaa Indtægter virkelig længes efter, er indtraadt.

Men medens det gamle Aar gik paa Hæld, tog Afviklingen af Krisetiderne dog sin Begyndelse. Denne Proces indlededes med de samme Skraal og Skrig som hørtes da de ekstraordinære Forhold indtraadte; den samme Gnidning mellem de forskellige Interesser forekom, og Luften fyldtes af Klageraab fra de »Ofre«, Kapitalen indenfor sin egen Lejr udvalgte sig i denne Omgang.

Større Medlidenhed kan disse ærede Samtidige næppe paaregne — ejheller gøre Krav paa — fra Underklassens Side; dertil har Udbytningen af de Underlegne været drevet for groft i Krigstiden; Handels- og Kontormedhjælperne har i saa Henseende været i første Række, men alligevel maa Selvopholdelsesdriften diktere os, og Arbejderklassen som Helhed, et vist Maadehold i Kravet om Afvikling. Thi det vil sikkert gælde for Handel som for Industri, at en altfor hovedkuls Tilbagevenden til normale Tilstande vilde uvægerligt føre katastrofale Virkninger — maaske Sammenbrud i stor Udstrækning — med sig, og saaledes bringe vort lille Samfund til at ryste i sin Grundvold.

Men at den nymoderne Arbejdsgiverpolitik, om Standsning af Lønstigningen, eller maaske endog Lønreduktion, gør Arbejderklassen og Lønarbejdere i Funktionærstillingen mindre lydhøre for Klageraabene, er saare forstaaeligt. Thi det er jo ikke umiddelbart indlysende retfærdigt, at de Medborgere, der dannede Bagtroppen da Indtægterne steg, absolut skal være Fortroppen naar Reduktionen begynder.

Et saa udviklet Samfundssind kan man næsten ikke med Billighed forlange af de Befolkningsklasser, der er henvist til at leve af Haanden og i Munden, og som har sukket i 5—6 Aar under Dyrtidens Svøbe, uden at have nogen som helst Adgang til at følge med i den kolossale Indtægtsstigning, der netop faldt paa de Lag af Befolkningen, som nu hyler allerhøjest.

Netop derfor lyder de moderne Principal- og Arbejdsgiverpaastande — der selvsagt er inspireret fra Dansk Arbejdsgiverforening — ikke særlig ægte; og endmere skeptisk maa man blive, naar man erindrer de mange store Ord som d'Herrer slog om sig med i de Aar, der svandt. Da fik vi ved alle Lejligheder at vide, at det var kortsynet Arbejderpolitik »at slagte Hønen, som lægger Guldæggene«; i Tide og Utide blev vi mindet om, at Principalerne ikke blot skulde klare Dagen og Vejen, men de skulde ogsaa tage Stødet, naar Tiderne gik nedad, og som Følge deraf maatte de ogsaa have Profitten af de opadgaaende Konjunkturer.

Nu har Piben faaet en anden Lyd. Trods det, at Dyrtiden raser i fuldt saa stor Udstrækning som nogensinde, skal Lønningerne nu nedsættes, netop paa Grund af de faldende Konjunkturer, og for at opnaa dette — der er stik imod deres egne dyre Paastande — er Arbejdsgiverne efter Sigende sindet eventuelt at tage en Storkamp. I Sandhed! d'Herrers Samfundssind er ikke fremragende — det rækker nemlig ikke en Centimeter længere end deres egen Pengepung er tilstrækkelig beskyttet.

Netop derfor bør et Samfund, der er bygget op paa et saa falsk Grundlag, snarest afløses af et andet og mere retfærdigt indrettet Samfund, hvor det er Hensynet til Medmennesker og ikke Pengeinteresser og Profitbegær, der sidder i Højsædet. Et stort Skridt herhenimod har de sidste 6—7 Aars Elendighed i Verden forhaabentlig bragt os.

— — —

Men medens næsten alt er usikkert og vigende i de seneste Tider, saa er det saa sikkert som noget, at den Samfølelse, der under de vanskelige Forhold har groet saa stærkt som aldrig tilforn, og som har givet sig Udslag i store og kraftige faglige og politiske Organisationer, i de Aar, der kommer, bliver mere nødvendig end nogensinde. Der vil blive gjort stærke Attentater paa de Resultater, som de faglige Organisationer har arbejdet sig frem til, og er Samfølelsen — Solariteten — ogsaa kun en Krigsvare, saa bliver det kommende Aar en Skuffelsernes og Resignationens Periode for Lønarbejderklasserne i dette Land. — Men Kammeratskabets stærke Bro kan ogsaa bære over den Afgrund, vi nu staar overfor — saaledes som den har kunnet holde tidligere.

Disse Betragtninger gælder i Almindelighed, men de gælder naturligvis først og fremmest Handels- og Kontormedhjælperne, fordi vi hører til de senest samlede og fordi vor nyvundne Medbestemmelsesret og øvrige Resultater først kommer til at staa for Skud, navnlig eftersom de — og Organisationen som Helhed — er Principalerne en Torn i Øjet, ja, rentud en Vederstyggelighed. — Alle — Principaler som Medhjælpere, organiserede som uorganiserede — erkender i Virkeligheden, at det udelukkende er ved Centralorganisationens Arbejde, at Medhjælpernes Lønforhold er bragt nogenlunde opad i de senere Aar. Man skal dog ikke forsværge, at der kan være Medhjælpere med saa ringe udviklet Anstændighedsfølelse, at de nu »takker« Organisationen paa den Maade, at de forlader den, naar den har bragt de paagældende den eftertragtede personlige Fordel. Saadanne lumpne Naturer findes i alle Lejre, og saadanne Stympere giver Principalerne let Spil i Arbejdet mod Centralorganisationen.

Det bliver imidlertid kun de faa Undtagelser, der bekræfter Reglen. De mange gode Kolleger vil forstaa, at de ikke alene for Standens Skyld, men ogsaa af Hensyn til egne Interesser fortsat maa staa sammen med Kammerater, fortsat maa danne et Led i Kæden, for at vi ved denne kan være i Stand til at beskytte og holde fast paa de en Gang vundne og efterhaanden vinde nye Fordele — selv om Tempoet maaske sættes noget ned, og Medlemmerne saaledes ogsaa maa opøves i Resignationens vanskelige Kunst.

Saaledes tegner det nye Aar. Det bør man ikke lukke Øjnene for, thi Strudsens Metode er ikke skudsikker.

— — —

Aaret 1920 har været et Arbejdets Aar for Centralorganisationen, der har haft ca. 20,000 af sine ca. 30,000 Medlemmer ude i Lønbevægelse, og selv om Forholdene har været vanskelige, har de nye Overenskomster — vel op imod 400 — bragt de danske Medhjælpere adskillige Millioner Kroner i direkte Merindtægt, og maaske ligesaa meget i indirekte Lønstigning. —

Den stærke Stigning i Medlemsantallet, som vi kendte i de mest usikre Krigsaar, er afløst af en mere normal — og mere stabil — Tilgang, men Overenskomsternes Antal er steget fra ca. 300 til ca. 400, og hele Lønniveauet hævet saa nogenlunde med Prisstigningen, og disse Resultater er det nok et Sværdslag værd at bevare ved fortsat Sammenhold og energisk Arbejde i det nye Aar.

Vort Lønarbejde er fortsat ført paa de Principper, der er knæsat af Centralorganisationen, og ingen af vore kritiserende — og konkurrerende — »Venner«, det sorte Engageringskontor paa Børsen og den gule »Privatfunktionærforeningen« (der for Resten begge har ført en kummerlig Tilværelse i det svundne Aar), har hidtil kunnet anvise en anden — endsige en bedre — Vej fremad til en rationel Ordning af Handels- og Kontormedhjælpernes Lønforhold.

Det skal da ogsaa vise sig, at Mindsteløn-Princippet er holdbart og rigtigt, og at det vil betyde overmaade meget til Beskyttelse af Medhjælpernes økonomiske Interesser i Nedgangstiden, som det bragte dem Fordel i den opadgaaende Periode.

— — —

I organisatorisk Henseende har det svundne Aar ogsaa været begivenhedsrigt. Fast Administration er oprettet i flere Provinsbyer — Randers, Kolding og Horsens —, forhøjet Kontingent til saavel C. O. som Arbejdsløshedskassen er traadt i Kraft, højere Understøttelsessatser er vedtaget, og en Række nye Afdelinger oprettet saavel i Købstæder som i Landstationsbyer — bl. a. 6 Afdelinger i det med Danmark genforenede Sønderjylland.

Vort Samarbejde med de skandinaviske Broderorganisationer er fortsat og udviklet, og økonomisk Gensidighed under store Konflikter er ved et Møde i Kristiania i November Maaned enstemmig vedtaget.

En ny international Handels- og Kontormedhjælper-Organisation er under vor Medvirken startet til Afløsning af de før Verdenskrigen eksisterende to hinanden fjendtlig sindede Federationer, og C. O. vil efter Hovedbestyrelsens Beslutning indtræde som Medlem og derved ogsaa i Beskedenhed medvirke til at udjævne Divergenserne, der er eller var opstaaet over mere eller mindre kunstige Landegrænser, samt arbejde hen til at internationale Følelser trænger igennem hos Handelens Lønarbejder Verden over.

— — —

Centralorganisationens 20-Aars Jubilæums-Aar

har saaledes skiftet med Godt og Ondt, men uden Overdrivelse tør det siges, at vor Organisation staar godt rustet til at møde de ingenlunde altid lette Opgaver, som vil blive den stillet i det kommende Aar.

I 1920 har vore Principaler samlet sig — Grosserer og Detailhandler, Stordirektøren og den lille Haandværksmester — i den stærke og hensynsløse Fagforening — Dansk Arbejdsgiverforening.

I 1921 bør Handels- og Kontormedhjælperne samle sig ligesaa enigt og stærkt i den eneste for dem her i Landet eksisterende faglige Organisation, der med nogen Vægt og Betydning kan tale deres Sag, og trods de ulmende Vanskeligheder skabe dem et nogenlunde godt Nytaar.

— — —

Tak for godt Arbejde og Samarbejde i 1920, og i Haab om Fortsættelse i 1921 ønsker vi alle Centralorganisationens Medlemmer et

glædeligt og heldbringende Nytaar!

Jens Johansen.

Regeringens Nytaarsgave til de 40000 Arbejdsløse.

FRA Arbejdsløshedskasserne, fra samtlige Fagforbund, fra de mange Tusinde, der uforskyldt er kastet ud i Arbejdsløshed og strider den haardeste Strid for at skaffe Brød til at stille den værste Sult og Klæder til at holde den værste Kulde borte, har lydt et enstonigt og enstemmigt Raab til Regering og Rigsdag om at træde til, om at mildne Følgerne af den unormale Arbejdsløshed en Smule, nu hvor Arbejdernes egne Bidrag er ved at være opbrugt til de mange ledige, og nu hvor 10 til 15000 alt har opbrugt den Understøttelse, de normalt har Ret til at faa.

Regeringens og det nuværende Rigsdagsflertals Svar til de Arbejdsløse er: Gaa til Hjælpekasserne!

1. Januar træder en ekstraordinær Lov i Kraft, ifølge hvilken alle Arbejdsløse samt alle de, hvis Arbejdstid er nedsat med mere end en Trediedel af den normale Arbejdstid, kan søge Understøttelse. Denne Understøttelse ydes ikke efter samme System som benyttedes under den tidligere ekstraordinære Lov. Arbejdsløshedskasserne kontrollerede de Arbejdsløse og udbetalte den ekstraordinære Understøttelse, akkurat som Kasserne normalt administrerer, og de Arbejdsløse var fri for det Posekiggeri og Indblanding i ganske private Forhold, som de udsættes for under den nu vedtagne Lov.

Loven er elendig; det er den sletteste Arbejdsløshedskasselov, vi endnu har haft. Mange Arbejdsløse krymper sig naturligt for at staa med Hatten i Haanden og tigge om lidt Hjælp, hvor al Fornuft siger, at de Arbejdsløse har deres soleklare Ret til ikke at bede og trygle, men at kræve Hjælp af det Samfund, der er Skyld i, at deres Hænder er uvirksomme, og som Følge deraf Spisekammer og Brændselskælder tomme, og de ved Sparsommelighed opnaaede hyggelige smaa Stuer ribbede for at faa Laanekontorets dyrt betalte Hjælp.

Men er Loven end slet, saa tvinger Forholdene til at tage, hvad Loven kan give. Det gælder at udnytte Loven. Bestemte Regler for Kontrol og Understøttelsernes Størrelse er ikke fastsat i selve Loven. Disse fastsættes af Indenrigsministeren efter vedkommende Hjælpekasses og Kommunalbestyrelses Indstilling. Hjælpens Omfang, Kontrol, Samarbejde med Arbejdsløshedskasserne og Anvisningskontorerne fastsættes i disse Regler. Det er saaledes ikke nu muligt at anvise vore Arbejdsløse den Fremgangsmaade, der er anvendelig ved Ansøgning om ekstra Understøttelse; de lokale Afdelinger bør ved Henvendelse til Arbejdernes Fællesorganisation i de respektive Byer, søge Forbindelse med de øvrige Arbejdsløshedskasser, for i Fællesskab med disse at opnaa saa megen Forstaaelse og Samarbejde med Hjælpekasserne som muligt, og derved gavne vore Arbejdsløse Kolleger mest. Saasnart fastere Former er fastslaaet af Indenrigsministeren og Kommunerne, vil der fra Hovedkontoret til Afdelingerne blive sendt nærmere Redegørelse herom.

Julius Hansen.

De afsluttede Strejker.

SOM det af Meddelelse andetsteds i Bladet vil fremgaa, er Strejkerne overfor Dansk Principalforenings Medlemmer i Thisted og Kolding afsluttede, efter at vi havde stillet et Forslag til et Forlig, som akcepteredes af Dansk Principalforening.

Det maa straks fremhæves, at mere retfærdigt Grundlag for en Strejke aldrig nogensinde har foreligget. Situationen var nemlig saaledes, at Principalernes Indmeldelse i Arbejdsgiverforeningen konsekvent maatte føre Konflikt med sig, da Parolen om at standse alle Lønkrav, retfærdige og uretfærdige, var givet. Dansk Principalforening stillede sig da ogsaa under Forhandlingen paa det stejlt afvisende Standpunkt, og vilde ikke engang godkende en lokal Ordning om Dyrtidstillæg, som vor Afdeling i Kolding havde truffet med Kolonialhandlerforeningen i Kolding, paa Basis af en Bestemmelse i den bestaaende Overenskomst. Og for Thisted og Aarhus Afdelings Vedkommende afviste Principalforeningen vor Anmodning om blot at faa den officielle Prisstigning dækket og stillede et saa latterligt lavt Tilbud, at det var fuldt berettiget for vore Medlemmer at afvise det.

Vi tør saaledes dristigt paastaa, at det ikke skyldtes ublu Krav eller Mangel paa Imødekommenhed fra vor Side, at Strejken udbrød, og naar Resultatet derfor blev, at vi maatte gaa ind paa en Ordning, som var ringere end det oprindelige Tilbud, saa maa det tilskrives andre Forhold, som var stærkere end os.

Først og fremmest maa Resultatet af Strejken tilskrives de nuværende usikre økonomiske Forhold og det ventede Prisfald, der skaber en Utryghedsfølelse hos alle og navnlig hos Købmændene, og derfor har gjort dem desperate og ligeglade med Følgerne af en Konflikt. Og desværre har Utryghedsfølelsen ogsaa forplantet sig til adskillige af vore strejkende Kolleger, der lod sig skræmme saa stærkt, at Sammenholdet blandt de Strejkende var alvorligt truet deraf.

Dette kan ikke noksom beklages da det selvfølgelig er Sammenholdet, der skal være det bærende i Strejken, og selv om de nuværende Forhold er en medvirkende Aarsag dertil, saa bærer dog de vankelmodige af Medlemmerne en stor Del af Skylden for Strejkens negative Forløb.

Vi har af disse Strejker høstet adskilligt Lære, og deriblandt, at uden Sammenhold og organisationsmæssig Forstaaelse er Sejr uopnaaelig, selv om Kravene er de retfærdigste.

Kan denne Lære bidrage til at svejse vore Medlemmer sammen og faa dem til at staa fast i kommende Kampe, ja saa er Strejkerne i Kolding og Thisted maaske ikke tabt forgæves.

Vald. Pedersen død.

EN af vor Organisationsbevægelses i sin Tid mest betydende Pionerer, Kontrollør Vald. Pedersen, Aarhus er afgaaet ved Døden 2. Juledag.

Forholdene og en ublid Skæbne havde medført, at »Bøvle« i de senere Aar traadte udenfor C. O., men der var Tider, hvor hans Arbejde havde overordentlig Værdi for Organisationen, — først ved selve dens Oprettelse, senere i en kritisk Periode, hvor V. P. endog en Tid maatte træde til som Formand og Hovedkasserer.

Valdemar Pedersen var Faderen til Organisationsbevægelsen i Jylland og hans Storsyn, der paavirkede de øvrige jyske Repræsentanter, hvis kaarede Fører han paa det Tidspunkt var, bevirkede at Centralorganisationen oprettedes paa en enstemmig Beslutning den 23. September 1900.

V. P. blev den nystiftede Landsorganisations første Næstformand (til 1908) og den første Redaktør af D. H. K. M. T. (til 1. Juli 1901) og som Agitator var han i mange Aar kendt og skattet, navnlig i de jyske Afdelinger. Han var Aarhus Afdelings Stifter og første Formand, ligesom han var Redaktør af det jyske Organ »Vort Blad« indtil dette afløstes af D. H. K. M. T.

For den overmaade værdifulde Indsats i Medhjælperbevægelsen, han har ydet, bringer vi Valdemar Pedersen en Tak ved hans Baare. En mere rettænkende, en mere brav og loyal Kollega og Kammerat, en Mand, mere hæderlig i Anvendelse af sine Vaaben, fandtes og findes ikke i Centralorganisationen.

Jens Johansen.

Foraarets kommunale Valg.

I Marts Maaned finder der kommunale Valg Sted over hele Landet. Byraad og Sogneraad skal fornyes, og enhver fuldmyndig Mand og Kvinde, der har betalt Skat inden Valglisternes Udarbejdelse er sluttet, d. v. s. snarest muligt i Januar Maaned, har Valgret.

De kommunale Valg, der skal bestemme Kommunernes Styre i de kommende fire Aar, er af betydelig Interesse for enhver Samfundsborger, og ogsaa Handels- og Kontormedhjælperne maa øve deres Indsats ved Valget ved at afgive deres Stemme efter den Overbevisning, enhver nu er i Besiddelse af. Det er nemlig ikke et ligegyldigt Spørgsmaal, hvorledes Kommunestyret sammensættes, thi Kommunernes Virksomhed griber stærkt ind i enhver Borgers Liv og Velfærd, ligesom Kommunerne gennem deres Forvaltning af de sociale Love øver en væsentlig Indflydelse paa en frisindet og human Udvikling af Samfundet.

Det er saaledes Kommunerne, der administrerer Alderdomsloven og derigennem skal sikre de Gamle og Svage en sorgfri Alderdom, det er Kommunerne, der under de nuværende vanskelige Forhold har faaet til Opgave at sætte Arbejder i Gang til Afhjælpning af Arbejdsløsheden, det er Kommunerne, der gennem deres Virksomhed skal være drivende Kraft ved Afhjælpning af Bolignøden, og Kommunerne skal nu administrere Loven om ekstraordinær Understøttelse til Arbejdsløse.

Alle disse Spørgsmaal og flere til berører vor Stand saa vel som andre ubemidlede Lønarbejdere, og det er en af vore helligste Rettigheder at være medbestemmende om, hvorledes Udviklingen skal være indenfor vor egen Kommune i de forestaaende Aar.

Fordi »Politik er Brød«, dagligt Brød for enhver af os, bør vi gøre vor Indsats i de kommende Kommunevalg, og vi opfordrer derfor vore Medlemmer til at sikre sig Optagelse paa Valglisten ved at betale Skatten snarest muligt i Januar Maaned. Desuden bør man forvisse sig om, at man er optaget paa Valglisten ved at efterse denne i Tiden mellem 16.—31. Januar i Provinsen, og 1.—8. Februar i København, medens den er fremlagt til Eftersyn.

Vi Handels- og Kontormedhjælpere maa bort fra den gammeldags Opfattelse, at vi ingen Interesse har i at deltage i Politik. Vil man gøre sig gældende som Borger og som Stand, maa man være med at befordre Udviklingen inden for sit eget Lands og sin egen Kommunes Grænser, og derfor lyder vor Opfordring: Klar til Kommunevalg!

Strejken hos Kolonialhandlerne.

En ny Titel for Strejkebrydere.

I en bred tospaltet Annonce meddeler Købmand V. V. Aagaard, at Svend Kristensen Petersen af Tilst er udnævnt til Prokurist.

For Folk, der kender nævnte ikke særlig store Kolonialforretning en detail, falder det vistnok noget underligt, at man der, hvor man hidtil ikke engang har haft Brug for en udlært Medhjælper, lige paa en Gang faar Brug for en Prokurist, — endda i en Tid, hvor alle andre Forretninger indskrænker sig.

Sagen er imidlertid ikke saa indviklet. Forholdet er nemlig det, at Forretningen hører til de blokerede Kolonialforretninger og har ment at kunne slippe uden om Blokaden paa denne endnu ret originale Maade.

Vi kan imidlertid ikke anerkende, at Svend Kristensen Petersen af Tilst herved vasker den ikke særlig tiltalende Plet af sig, og vi kunde tænke os, at de store Firmaers Prokurister ikke er synderlig glade ved denne Udvidelse af Begrebet Prokurist.

Det virker i hvert Tilfælde ikke højnende for Niveauet.

Aarhus, i December. Gustav Pedersen.

Sygekassen „Aarhus"s Personale.

Utaknemlighed mod Organisationen er jo ikke et ukendt Fænomen indenfor Fagbevægelsen, og der er i og for sig ingen Anledning til i større Udstrækning at beskæftige sig med de Medhjælpere, der kommer til Organisationen den ene Dag, fordi de mener at have Brug for den, for derefter, saa snart de tror at kunne undvære den, at lade de Kolleger, hvis Støtte de søgte, selv sørge for deres egne Forhold.

Der er imidlertid Tilfælde, der viser en saadan Taktløshed, at de bør kendes. Blandt andet ovennævnte Firmas Personale, der ... adskillige Gange at have søgt Organi-

sationens Bistand, lod sig overtale til at stikke af, saa snart de mente deres Forhold ordnede for længere Tid.

Vi har ladet dem have rigelig Tid til at overtænke deres Handling; men da de haardnakket har nægtet at betale Kontingent, har vi slettet dem som Restanter og mener det rigtigst samtidig at præsentere Medlemmerne for den smukke Samling, der bestaar af følgende:

8272 Chr. Svendsen, Christiansgade 27, 22866 Marie Jensen, Christiansgade 28 2, 22898 Ida Sørensen, Adr. Byraadsmedlem Kjeld Sørensen, Klosterport 2, 25020 Olga Petersen, Dalgas Avenue 5 2, 25621 Lizzie Mygil, Samsøgade 40 og 40744 Ketty Christiansen, Studsgade 52 4.

Gustav Pedersen,
Formand for Aarhus Afdeling.

Fra Norge.

Norges underordnede Handelsstands Landsforbund har givet Tilladelse til, at Kristiania-Afdelingen opsiger samtlige Overenskomster med Principalforeningerne til Udløb 1. Marts 1921. Overenskomsterne omfatter Kristiania Handelsstandsforenings forskellige Brancher, Købmandsforeningen, Manufakturhandlerforeningen samt forskellige andre Principalforeninger.

Fra Organisationens Side ønsker man at faa Lønningerne regulerede, efter at forskellige Voldgiftskendelser har fastslaaet et Misforhold mellem de nuværende overenskomstmæssige Lønninger og Leveomkostningerne. Desuden ønsker man at gøre Tilgangen til Faget afhængig af, at vedkommende har gennemgaaet ½-aarlig kommunal Handelsskole eller tilsvarende Uddannelse. Paa Grund af uheldig Anvendelse af nuværende Arbejdstid af 48 Timer pr. Uge, ønsker man fastsat 8 Timers Arbejdsdag for Butiker og 7 Timer for Kontor, og endelig stiller man af mere vidtrækkende Krav Forlangende om 3 Ugers Sommerferie og Ordning af Lærlingespørgsmaalet.

Forhandlingerne om ny Overenskomst forventes optaget i nærmeste Fremtid.

En daglig Ledsager.

Der findes endnu et ganske lille Parti af vor egen Lommebog tilbage, og de Medlemmer, der endnu ikke har anskaffet Bogen, kan ved snarlig Henvendelse til Afdelingskassereren sikre sig et Eksemplar.

Medlemmerne vil ikke fortryde at have anskaffet Lommebogen, der fremtræder i et overordentligt tiltalende Udstyr, indbundet i rødt Skindbind, og med et Indhold, som gør Bogen til en uundværlig Ledsager i den daglige Virksomhed.

Ingen kan vel undvære en Lommekalender, og den organiserede Medhjælper bør absolut ved Køb af en saadan anskaffe Handels- og Kontormedhjælpernes Lommebog for 1921, der kun koster Kr. 2,50, og fuldtud staar paa Højde med alle privat udgivne Lommekalendere.

Skandinavisk Samarbejde.

Den skandinaviske Komités Aarsmøde i Kristiania den 28.—29. November.

Mødets Aabning.

Den skandinaviske Komité afholdt Søndag d. 28. og Mandag d. 29. November aarligt Møde i Kristiania.

Ved Mødet var Norges underordnede Handelsstands Landsforbund repræsenteret ved Forretningsfører Karl Thorstensen, Frk. Ingeborg Drolsum og Bogholder Christoffersen, der i første Møde supplerede Bogholder Bj. Ekblad, som deltog i de øvrige Møder. Svenska Handelsarbetareförbundets Repræsentanter var Formanden J. A. Lundgren og Forretningsførerne Otto Frimann, Malmø og Bertel Erickson, Stockholm. Endelig var Centralorganisationen af danske Handels- og Kontormedhjælperforeninger repræsenteret ved Forretningsfører Jens Johansen, Hovedkasserer Julius Hansen og Formand Viggo Pedersen.

Som Sekretær var Harald Heie, København til Stede.

Formanden for Komitéen, Forretningsfører Jens Johansen aabnede Søndag Formiddag Kl. 10 Mødet med at udtale, at de ydre Forhold, hvorunder Organisationerne i det sidste Aar har levet, trods Krigens Ophør ikke har givet Adgang til at faa Forholdene ordnede paa en saa afgørende og dybtgaaende Maade som ønsket. Vi venter med Spænding paa, at normale Tider skal indtræffe, saaledes at dette kan ske, ogsaa i det skandinaviske Samarbejde, men vi er her inde paa den rette Vej, og ad den maa vi fortsætte. I Haabet om, at bedre Tider med rigere Resultatsmuligheder snart maa indtræffe, byder jeg de fremmødte Repræsentanter, specielt de, der ikke tidligere har deltaget i disse Møder, Velkommen, idet jeg takker den norske Organisation for venlig Modtagelse.

Dagsorden.

Uden Debat godkendtes følgende Dagsorden for Mødet:

1. Komitéens Forhandlingsprotokol.
2. Arbejdsudvalgets Forhandlingsprotokol.
3. Meddelelser fra Formanden.
4. Beretning fra Forbundsformændene.
5. Det skandinaviske Samarbejde.
6. Behandling af Forslag om gensidige Understøttelsesforpligtelser.
7. Stillingen til det nyoprettede internationale Medhjælforbund.
8. De nordiske Arbejdsgiveres Stilling til Handels- og Kontormedhjælperne.
9. Forslag til Ændring i Komitéens Vedtægt.
10. Valg af Komitéens Formand.
11. Valg af Arbejdsudvalg.
12. Eventuelt.

Efter at Forhandlingsprotokollerne var godkendte, gav Formanden Jens Johansen forskellige Oplysninger angaaende de siden sidste Møde forekommende Spørgsmaal, bl. a. at alle 3 Organisationers Hovedledelse havde godkendt de paa sidste Møde vedtagne Overflytningsregler, samt at Arbejdsløshedsinspektoratet havde sanktioneret disse. Endvidere meddelte Formanden, at Sekretariatet forgæves havde forsøgt at komme i Forbindelse med Medhjælperorganisationen i Finland, hvorfor det var overladt til Sv. Handelsarbetareförbundet — eventuelt gennem Landsorganisationen — at søge Oplysning om Forholdene i Finland.

Meddelelserne toges efter en kort Diskussion til Efterretning.

Forbundsformændenes Beretninger.

Sverrig.

Paa Svenska Handelsarbetareförbundets Vegne aflagde Formanden J. A. Lundgren Beretning. Det forløbne Aar har for Forbundet været begivenhedsrigt og lærerigt. Det lykkedes ikke at faa fremtvunget Forhandlingerne med Svensk Arbejdsgiverforening om Kontormedhjælperne, men angaaende Forbundets øvrige Medlemmer har der været ført faglige Forhandlinger saa at praktisk talt alle Medlemmer har været i Lønbevægelse, og der er derved tilført dem ca. 5 Millioner Kroner i aarlig Merfortjeneste.

Forbundet har nu ialt 241 Overenskomster, og har paa en enkelt nær vundet alle sine Strejker.

Paa Forbundets Kongres i Gøteborg er gennem betydningsfulde Vedtagelser banet Vej for Organisationens fortsatte Arbejde, og gjort Skridt til at søge Tilslutning til den internationale Samvirksomhed.

Det socialpolitiske Arbejde har omfattet Arbejdstiden, og Forbundets Medlemmer med Undtagelse af Butiks- og Kontormedhjælperne er inddragne under Loven om 8 Timers Dagen. Sommerferiespørgsmaalet har ligeledes været drøftet, og der ventes fremsat Lovforslag herom, ligesom man med Held har forsøgt at opnaa overenskomstmæssig 6-Lukning i Sommermaanederne fremfor den i Loven paabudte 7-Lukning.

Medlemsantallet er nu ca. 8500, fordelt i 81 Afdelinger, hvoraf Malmø, Gøteborg og Stockholm har fastlønnede Til-

lidsmænd. Faste Kontorer findes desuden i Helsingborg og Gefle og fra 1. Januar i Norrköping.

Beretningen toges uden Diskussion til Efterretning.

Norge.

Forretningsfører Karl Thorstensen, der aflagde Beretning for Norges underordnede Handelsstands Landsforbunds Virksomhed, betegnede den forløbne Periode som en af de vigtigste i Organisationens Historie, idet man fra væsentligt at følge den socialpolitiske Retning er gaaet over til rent fagligt Arbejde. Det er lykkedes at afslutte Overenskomster om Løn- og Arbejdsvilkaar. og Forbundet har bragt saavel Strejke som Blokademiddel i Anvendelse. I samme Forbindelse ønskede man at takke de øvrige Landes Forbund for Tilsagn om Støtte ved den truende Konflikt i Foraaret.

Organisationen har af sociale Sager bskæftiget sig med Lærlingespørgsmaalet, hvorom der sammen med Principalerne er nedsat en Komité. Spørgsmaalet om Samfundshjælpen har sat Sindene indenfor Forbundet ret stærkt i Bevægelse.

Mindstelønsloven er foreslaaet forlænget et Aar, og Forbundet har været repræsenteret i Komitéen angaaende Bedriftsraad og Andel i Udbyttet. Angaaende Socialiseringsspørgsmaalet har Forbundet nedsat en Komité, der skal afgive Betænkning paa næste Landsmøde.

Forbundet har i det forløbne Aar konsolideret sig og har hævet sit Medlemsantal til ca. 14,500, saaledes at det staar betydeligt stærkere og solidere end tidligere.

Beretningen toges til Efterretning.

Danmark.

Beretningen for Centralorganisationen af danske Handels- og Kontormedhjælperforeninger blev aflagt af Forretningsfører Jens Johansen, der redegjorde for den faglige Udvikling i Danmark. I Medlemsantallet har der fundet en ringe Tilbagegang Sted, væsentligst som Følge af en Udrensning blandt de under Kriseaarene optagne daarlige Elementer, men man har forøget Afdelingsantallet og stabiliserer disse ved at oprette flere faste Kontorer med fastansatte Tillidsmænd.

Ved Genforeningen med Sønderjylland er der tilført Organisationen nogle Hundrede nye Medlemmer, hvorfor der med det tyske Medhjælperforbund er afsluttet Overenskomst om Overflytning af dennes sønderjyske Medhjælpere. En saadan Overenskomst vilde sikker let kunne udvides til en almindelig Overflytningsoverenskomst, og det var derfor heldigt, om Mødet vilde udtale sig om Formaalstjenligheden af at optage Forhandlinger om en fælles skandinavisk Løsning heraf. Lønarbejdet er fortsat og afmærkes derved, at der i 331 Tilfælde er givet Tilladelse til Forhandling, omfattende 9457 Medlemmer. Der er afsluttet ialt 332 Overenskomster (flere paa Grundlag af tidligere Forhandlingstilladelser) for 10272 Medlemmer og 47 Dyrtidstillægs-Aftaler for 1653 Medlemmer. Lønaftale er afsluttet i 24 Tilfælde, omfattende 344 Medlemmer. Desværre har Forholdene været saa vanskelige at arbejde under, at det i 71 Tilfælde har været nødvendigt at varsle Strejke, hvoraf dog kun 9 blev effektive.

I den paafølgende Diskussion om Beretningen, hvori samtlige Medlemmer deltog, udtalte man fra saavel svensk som norsk Side, at man under de nuværende ekstraordinære Forhold ikke mente at have Interesse i at faa afsluttet nogen Overflytnings-Overenskomst med Forbund udenfor det skandinaviske Samarbejde. Fra Frk. Drolsums Side gjordes gældende, at en Udveksling af Medhjælpere mellem de forskellige Lande var af Interesse og stor Betydning for Medlemmernes Uddannelse, forudsat at de paagældende overholder de respektive Overenskomster, hvorfor det var ønskeligt om normale Forhold i Samkvemmet mellem Landene snart kunde indtræde.

Beretningen toges derefter til Efterretning.

(Sluttes).

Lærlingeloven til Revision.

I Rigsdagssamlingen 1918—19 forelagde daværende Minister Th. Stauning et Forslag til en Lærlingelov, der skulde afløse den gamle forældede og betydningsløse Lærlingelov af 30. Marts 1889. Dette Forslag, der indeholdt mange betydelige Fremskridt og nutidssvarende Bestemmelser, hvoraf adskillige mødte stærk Modstand fra Arbejdsgiverside, gik i Udvalg, der ikke naaede at tilendebringe sit Arbejde inden Samlingens Slutning. Det blev derfor uforandret fremsat i den følgende Samling og atter henvist til et Udvalg, der imidlertid sprængtes ved de politiske Begivenheder i Marts-April Maaned.

Den nye Indenrigsminister, Sigurd Berg har nu udarbejdet et nyt Forslag om Lærlingeforholdet og fremsat dette i Folketingets Møde den 30. November. Forslaget henvistes efter 1. Behandling i Tinget til Udvalg.

Det nye Forslag er bygget over Staunings Forslag, men er naturligvis præget af den nuværende Indenrigsministers Syn paa Forholdene, saaledes at forskellige af det tidligere Forslags Fremskridt atter er taget ud, derunder Oprettelsen af særlige Lærlingekommissioner, der bl. a. skulde overvaage Lovens Overholdelse. I Stedet er aabnet Adgang til for Ministeriet at ansætte en Konsulent, der skal bistaa ved Behandlingen af Sager angaaende Lærlingeforholdet, men muligvis kan heri for vort Vedkommende ligge Spiren til de af Organisationen krævede Handelsinspektører, der kan træde i Lærlingekommissionernes Sted.

Forslaget indeholder forøvrigt en Bestemmelse om, at de offentlige Arbejdsanvisningskontorer, der beskæftiger sig med Lærlingeanvisning, kan bemyndiges til at godkende Lærlingekontrakter i Stedet for Politiøvrigheden. Endvidere er bestemt, at Arbejds- og Fabrikstilsynet skal føre Tilsyn med, at Bestemmelsen om Lærlingens Arbejdstid overholdes, men dog kun i de Virksomheder, der i Forvejen staar under Tilsyn af denne Institution.

Ved Lovforslaget udvides Lovens Omraade til at omfatte enhver ung Person under 18 Aar, der antages til Arbejde i en af de af Loven omfattede Virksomheder, og hertil hører i Modsætning til den gamle Lærlingelov, ogsaa Virksomheder, der er Genstand for fri Næring, derunder Spedition, Vekselerer, Bankvirksomhed samt Andels- og Brugsforeninger. Desuden bestemmes det, at kun Personer, der selv er fagligt uddannede, er berettigede til at uddanne Lærlinge, idet det dog kan tillades Handlende, der ikke selv er faglærte, at antage Lærlinge, naar vedkommende Handlende i 5 Aar har drevet Handelsvirksomhed som Hovederhverv.

Maksimum for Læretidens Længde er bestandig 5 Aar, medens Staunings Forslag gik ud paa 4 Aar, men hvis Lærlingen ved Kontraktens Oprettelse er over 16 Aar skal han medunderskrive Kontrakten, ligesom Kontrakttvangen som hidtil ophører med det 20. Aar. Endvidere er strøget Bestemmelsen i det tidligere Forslag, at Indenrigsministeren hvert 3. Aar efter Forhandling med de bestaaende Hovedorganisationer for Medhjælpere (Arbejdere) og Næringsdrivende (Arbejdsgivere) udsteder Bekendtgørelse angaaende den for de forskellige Fag gældende Læretid, der ikke maa overskrides.

Lovens § 3 indeholder en ny Bestemmelse, der aabner Adgang til Afbrydelse af Læretiden i indtil et Aar, for at Lærlingen kan besøge et teoretisk Undervisningskursus, og senere fastslaas det, at Læremesteren skal sørge for Lærlingens teoretiske Uddannelse ved at lade ham besøge Handels- eller tekniske Skoler. Undervisningen maa ikke fortsættes udover Kl. 9 Aften, men den skal som Regel foregaa udenfor Arbejdstiden, medens det tidligere Forslag bestemte, at Lærlingen kunde forlade sit Arbejde for at søge Undervisning, dersom denne foregaar i Dagtimerne.

Medens dette Forslag ligeledes bestemte, at den daglige Arbejdstid ikke maatte overstige 8 Timer, plus indtil ialt ½ Time daglig til Tilrettelægning og Oprydning, saa siger det nye Forslag kun, at Arbejdstiden ikke maa overstige den for udlærte Medhjælpere i samme Virksomhed gældende plus ovennævnte Arbejde, der som Regel ikke maa overstige ½ Time daglig. Endvidere er der sikret Lærlingen et ugentlig Fridøgn.

Det tidligere Lovforslags Bestemmelse om, at der ikke i Kontrakten maatte indeholdes Bestemmelser, der hindrer Lærlingen i at være Medlem af faglige, politiske eller andre Foreninger, er strøget, men der siges i Bemærkningerne til Lovforslaget, at det ikke skal betyde nogen Ændring i Ministeriets Praksis, der er i Overensstemmelse med denne Bestemmelse.

Der er endvidere aabnet Adgang til at indføre Læreprøver i visse Fag, og Læremesteren skal holde Lærlingen sygeforsikret i en offentlig anerkendt Sygekasse, ligesom Hustugt kun kan udøves overfor mandlige Lærlinge under 16 Aar, medens forrige Forslag havde

strøget den forældede Udøvelse af Hustugt, og endelig er der aabnet Adgang til offentlig Paatale i Sager, som angaar Overtrædelse af de Regler, der værner om Lærlingeforholdet.

Loven omfatter i Modsætning til det tidligere Forslag ikke Personer under 18 Aar, der er ansatte hos Næringsdrivende som Medhjælpere i Virksomheden, men som ikke kan betragtes som Lærlinge, altsaa Bude, Haandlangere, eller Personer, som er ansatte til Udøvelse af Arbejde, som ikke falder ind under Faget, eller naar Ansættelse alene angaar Udførelse af et vist Specialarbejde, som ikke fordrer nogen alsidig Uddannelse. Angaaende disse vil senere blive fremsat særligt Lovforslag.

Loven skal revideres igen i 1924.

Dette er Lovens vigtigste Indhold. Vi skal senere knytte nogle Bemærkninger til Forslaget.

En nødstedt Kollega!

Ræk en hjælpende Haand.

Vi Mennesker, som næsten daglig knurrer over vore Sorger og Bekymringer, mærker først, hvor smaa vore Sorger egentlig er, naar vi stilles overfor en virkelig Livets Tragedie. Et saadant Tilfælde er indtruffet i vor Afdeling, og bør kendes ogsaa udenfor vor Kreds, da vi er sikre paa, at enhver Kollega vil være med efter Evne at lindre den bitre Nød hos vor ulykkelige Kammerat.

En af vore Tillidsmænd her synes at høre til dem, som til Stadighed forfølges af Skæbnen; i det sidste Aar har Sygdom uafbrudt hærget hans Hjem. Hans Hustru har i ca. 8 Maaneder ligget paa Sygehuset efter den spanske Syge, hans Datter har ogsaa ligget i længere Tid efter samme Sygdom, og nu tilslut først i November falder det tungeste Slag. Han selv rammes af et Ildebefindende og gaar hjem. Næste Morgen, da han vaagner, mærker han til sin Rædsel, at han er bleven ganske blind. Efter ca. 1 Maaneds Sygeleje er Synet ganske svagt begyndt at komme igen, men Lægerne, som staar ganske uforstaaende overfor dette uforklarlige Tilfælde, erklærer, at der kan gaa baade et halvt og et helt Aar, inden han faar blot tilnærmelsesvis fuld Synsstyrke, og at det er i høj Grad usikkert, om dette i det hele taget vil ske

Han har nu fra 1. Januar modtaget sin Opsigelse fra sin Plads, og enhver kan da let forstaa, at det bliver en mørk og trist Jul, som han og hans Familie kan fejre, stillet Ansigt til Ansigt med Arbejdsløshed og uden Udsigt til at kunne erhverve Livets Ophold til sig og sine.

Vi retter en indtrængende Appel til vore Standsfæller Landet over: Hjælp denne vor Kollega i Nøden.

Bidragene bedes sendt til Afdelingens Kontor, Stormgade 1, Aalborg.

Aalborg, den 21. Decbr. 1920.

Th. Hansen. Svend Rosendal.

Efter at have modtaget yderligere Oplysninger om vor nødlidende Kollegas Forhold, kan Opfordringen om at yde ham Støtte anbefales paa det varmeste.

Jens Johansen.

Med Tak for modtagne Jule- og Nytaarshilsener samt for godt og behageligt Samarbejde i det svundne Aar, beder jeg Organisationens Medlemmer og Afdelinger modtage Ønsket om et glædeligt Nytaar. *Jens Johansen.*

Conto pro diversi.

ET GODT EKSEMPEL.

Et af vore Medlemmer i Holbæk har sendt os Udklip af en Annonce, hvori Manufakturhandler Østrup Rasmussen (Crome & Coldschmidt), Holbæk averterer, at hans Forretning af Hensyn til Personalets Juleferie, er lukket Juleaftensdag den 24. December. Hr. Østrup Rasmussen viser her et Eksempel, værdigt til Efterfølgelse af hans Kolleger Landet over.

LOMMEBOG FOR ARBEJDERE 1921 — 8. Aarg. —,

redigeret af vor kendte Kollega Peter Wraae, er nu udkommen. Foruden det almindelige Kalenderstof indeholder Bogen Statistik over Organisationsforholdene, Arbejdsløsheden, Arbejdstidens Længde, Fortegnelse over Fagforbund, Fagforeninger, Fællesorganisationer, Sygekasser o.s.v., samt en kort redegørende Artikel af Harald Jensen om Sommerens Valg og disses Resultater, statistisk Redegørelse for Valgdeltagelse, den ny Valglovs Indflydelse o.s.v. Alt i alt en Fylde af Oplysninger af Interesse for ethvert Fagforeningsmedlem. Prisen er Kr. 2,75 pr. Ekspl. indb. i Helshirting.

Løbende Konflikter.

Th. Lose & Co. A/S, Kronprinsensgade 5 og Jemtelandsgade 1, København.

Pagh & Quist Pedersen, Esbjerg.

A/S Frichs, Aarhus.

A/S Dansk Svovlsyre- og Superphosphatfabrik, Aalborg og Nørresundby

Johs. Bork, Aarhus Kafferisteri, Aarhus.

A/S Det københavnske Reassurance Comp., Tordenskjoldsgade 30, København.

Sagførerne V. Beck & O. Rasmussen, E. Ejlersgaard, Hj. Jensen og G. Møller, Middelfart samt N. Hilling, Ejby.

Forinden Forholdene hos ovennævnte Firmaer maatte være ordenede paa en for os og vore paagældende Medlemmer tilfredsstillende Maade, er det forbudt vore Medlemmer at modtage Plads i disse. Jens Johansen.

Blokader.

Revisions- og Forvaltningsinstitutet, Bispensgade, Aalborg (Direktør Arfeldt). Firmaet forbyder Medhjælperne at være Medlemmer af Organisationen, hvorfor Firmaet er blokeret.

C. Schønemann, Nyborg.

Dette Firma har nægtet at indgaa paa Forhandling med vor Afdeling i Nyborg og har desuden afskediget et af vore Medlemmer, hvorfor Firmaet er blokeret.

Vald. Hommel, Lavendelstræde 5—7, København.

Med dette Firma var indledet Forhandling om Fornyelse af den bestaaende Overenskomst, og Firmaet havde lovet at fremsætte et nyt Tilbud. I Stedet for afskedigede Firmaet alle Medhjælperne, hvorefter man meddelte os, at man ikke saa sig i Stand til at fremsætte noget Tilbud.

Det er saaledes vore Medlemmer forbudt at tage Plads i ovennævnte Firmaer, forinden Forholdene er ordnede og Meddelelse herom fremkommer fra Organisationen.

Jens Johansen.

Effektive Strejker.

Aarhus Principalforening (ang. Kolonial detail).

Strejken overfor denne Principalforening løber videre, idet Principalerne ikke har villet slutte sig til Forligsordningen, og det er fortsat forbudt Organisationens Medlemmer at modtage Plads i nogen Kolonial-detail-Forretning i Aarhus, uden forudgaaende Tilladelse fra Hovedkontoret eller Aarhus Afdeling. Jens Johansen.

A/S Peter Meyers Fabriker, Svendborg.

Dette Firma besvarede en Henvendelse om faglig Forhandling med at afskedige 6 af vore Medlemmer, hvorfor de øvrige Medlemmer i Firmaet med Organisationens Tilladelse har nedlagt Arbejdet. Firmaet er blokeret for Tilgang af Arbejdskraft, indtil Forholdene er bragt til en for os tilfredsstillende Ordning. Jens Johansen.

Aflyste Strejker.

Thisted og Omegns Principalforening, Thisted og **Kolding Kolonialhandlerforening, Kolding.**

Ved en Forhandling den 13. December i Dansk Principalforening skabtes et Grundlag for Afslutning af Strejkerne hos Kolonialhandlerne i Kolding og Thisted, idet Centralorganisationen tilbød straks at aflyse Strejkerne i Henhold til Septemberforligets Regler, mod at der efter Nytaar skal optages Overenskomstforhandlinger mellem Hovedorganisationerne paa Basis af Dansk Principalforenings oprindelige Forslag. Vore strejkende Medlemmer i disse to Afdelinger har sluttet sig til dette Tilbud og har derefter genoptaget Arbejdet, hvorefter Strejkerne er aflyst.

Det er derefter atter tilladt vore Medlemmer at tage Plads i ovennævnte Firmaer. Jens Johansen.

Fra Centralorganisationen.

Meddelelser fra Afdelingerne, der ønskes optaget under denne Rubrik, maa være Redaktionen i Hænde senest 10 Dage før Bladet skal udkomme.

Aarhus. De halvaarlige ordin. Generalforsamlinger afholdes saaledes:

AFDELING	DATO	LOKALE
Central	Torsdag den 20. Januar	Kontoret, Nørregade 53
Isenkram	Torsdag den 27. Januar	Kontoret, Nørregade 53
Kolonial	Tirsdag den 25. Januar	Forsamlingsbygningen i Amaliegade
Kommunal	Tirsdag den 25. Januar	,, ,,
Kontor	Onsdag den 26. Januar	,, ,,
Manufaktur	Mandag den 24. Januar	Forsamlingsbygn., Østergade

Dagsorden: 1) Forhandlingsbogen. 2) Beretning. 3) Arbejdsløshedskassens Regnskab og eventuelle Afdelingsregnskaber. 4) Pensionssagen (kun for den kommunale Afdeling). 5) Lønarbejdet. 6) Valg af Formand. 7) Valg af Bestyrelsesmedlemmer. 8) Valg af Repræsentanter til de kommunale Valg. 9) Eventuelt.

Eventuelle Forslag, der ønskes behandlet paa Generalforsamlingen, maa indsendes til Kontoret senest 4 Dage før Generalforsamlingens Afholdelse.

Foreningsbal: Tirsdag den 1. Febr. afholdes Foreningsbal i Forsamlingsbygningen paa Østergade. Nærmere Meddelelse fremkommer i de lokale Blade.

Gustav Pedersen.

Helsingør. Afdelingens Møder er fastsat saaledes:

Tirsdag d. 4. Januar Kl. 7½ Eftm. i Hotel du Nord: Oplæsning.

Søndag d. 9. Januar i Hotel Øresund: Julefest med Bal. Billet Kr. 2,00 pro persona (store Overraskelser vil ske i Aftenens Løb).

Tirsdag d. 18. Januar Kl. 7½ Eftm. i Hotel du Nord: Foredrag (om muligt af et Hovedbestyrelsesmedlem).

Dybvang, Sekretær.

Hobro. Torsdag den 21. Oktober afholdtes Generalforsamling i Præstmarks Lokaler. 21 Medlemmer var til Stede. Til Dirigent valgtes Chr. Kruse, der gav nogle Oplysninger om den forestaaende Agitation. Kassereren fremlagde Regnskabet, der balancerede med Kr. 2019,79 og udviste en Kassebeholdning paa Kr. 374,80.

Til Formand genvalgtes W. Willumsen, og desuden valgtes Johs. Christensen til Bestyrelsen i Stedet for Carl Andersen, som afgik efter Tur. Til Revisor valgtes Frk. Michelsen, og til Revisorsuppleanter Chr. Rasmussen (Grosserer Chr. Hansen) og Erik Jørgensen (Agent Andersen). Til Agitationsudvalg genvalgtes Groth Hansen og nyvalgtes Frk. C. Jensen samt Johs. Christensen, Jens Petersen og Erik Jørgensen.

Efter at den nyvalgte Formand havde takket for Valget, drøftedes nogle indre Anliggender.

S. Groth Hansen, Sekretær.

København. Handels- og Kontormedhjælpernes Diskussionsklub. Lokale: Købmagergade 31, Mangaard.

Møder den 12. og 26. Januar Kl. 8 Aften.

Emne: Socialiseringsspørgsmaalet.

Enhver organiseret Medhjælper er velkommen.

Bestyrelsen.

Middelfart. Tirsdag den 26. Okbr. afholdtes ordin. kvartaarlig Generalforsamling i Odd-Fellow-Bygningen. Til Dirigent valgtes Bogholder J. J. Hansen. Paa Grund af Formandens Sygdom aflagde Næstformanden, Lagerforvalter Tvermose Beretning for Kvartalet. Kassereren, Ejstrup Nielsen oplæste Regnskabet, der balancerede med Kr. 801,52 og sluttede med en Beholdning paa Kr. 92,52. Arbejdsløshedskassens Regnskab balancerede med Kr. 185,25. Beretning og Regnskab godkendtes. Medlemsantallet pr. 1. Juli var 84, pr. 1. Oktober 78.

Til Formand i Stedet for Bogholder Magnus Jørgensen, der 1. November forlader Byen, valgtes Lagerforvalter Tvermose. Til Bestyrelse valgtes i Stedet for P. M. Berg og Frk. K. Bjørk, Lagerassistent Laustsen og Kontorassistent Andersen. Som Suppleanter til Bestyrelsen valgtes Frkn. K. Bjørk og S. Larsen.

Til at tiltræde Bestyrelsen for Arbejdernes Fællesorganisation valgtes D'herrer Bjørn, Laustsen og Møller. Forslaget om at udsætte den ordinære Kongres 1921 til 1922 blev vedtaget med alle Stemmer mod en.

Under Eventuelt holdt P. M. Berg en Tale for den afgaaede Formand og takkede ham for det store og uegennyttige Arbejde, han havde gjort for Afdelingen; hertil sluttede Generalforsamlingen sig med et kraftigt Leve.

Ved Magnus Jørgensens Afrejse fra Byen overraktes der ham fra Afdelingens Medlemmer et smukt Sølvskrivetøj med Inskription og et Sølvflødestel. Sekretæren.

Nykøbing F. Onsdag den 20. Oktober afholdtes ord. Generalforsamling paa Hotel »Stad Nykøbing«.

Af de afgaaende Bestyrelsesmedlemmer nægtede Helmer Petersen og Martin Pedersen at modtage Genvalg, hvorefter valgtes: Andr. Larsen, C. C. M. Petersen, E. Nielsen og O. Kloch, medens Sigv. Petersen og Henry Jensen blev Suppleanter.

Bestyrelsen har senere konstitueret sig med O. Kloch som Formand og E. Nielsen som Næstformand.

Y. Eriksen, Sekretær.

Odder. Fredag den 26. November afholdt Afdelingen ekstraord. Generalforsamling. Tilstede under Generalforsamlingen var Formanden for Aarhusafdelingen, Hr. Gustav Pedersen.

Til Formand valgtes 5761 Charles Pedersen, Centralmagasinet, 9057 Bystrup, Næstformand, 45779 Jensen, Kasserer, 23815 S. A. Larsen, Sekretær, og 42703 Frk. Nygaard samt Kontormedhj. Lindberg, som Suppleant. Agitationsarbejdet overlodes til Bestyrelsen.

Hr. Gustav Pedersen havde Ordet og fremstillede i korte Træk, Medhjælpernes økonomiske Stilling i Øjeblikket og paaviste, at Medhjælperne maatte slutte sig sammen og staa som en Enhed, hvis de i Fremtiden vilde have taalelige Kaar at leve under.

S. A. Larsen.

Præstø. Afdelingen afholdt Onsdag den 20. Oktober ordin. halvaarlig Generalforsamling. Til Dirigent valgtes Kommis Jedich. Formanden aflagde Beretning og Kassereren fremlagde Regnskabet, som blev godkendt. Derefter blev Kommis Staugaard valgt til Formand, Geert Jensen blev Kasserer. Nyvalgt til Bestyrelsen blev Kommis Skaarenborg, medens Kommisserne Eriksen og Jacobsen valgtes til Suppleanter. Til Agitationsudvalget valgtes Geert Jensen, Formand, og Eriksen, Baunsgaard. Efter Drøftelse af forskellige indre Forhold sluttede Generalforsamlingen. Scherrig.

Samsø. Den 14. Novbr. holdt Afdelingen halvaarlig Generalforsamling paa Hotellet i Tranebjerg, hvortil var mødt 20 Medlemmer. Kassereren aflagde Beretning og Regnskab, der godkendtes, hvorefter der valgtes følgende nye Bestyrelsesmedlemmer: Krejberg, Onsbjerg, Formand, Sløk, Tranebjerg, Jacobsen, Tranebjerg og Jensen, Kaasen.

Sluttelig oplæste Kassereren den nye Overenskomst mea Samsø Handelsforening. Emma Jensen.

Skanderborg. Tirsdag den 23. Novbr. afholdtes ekstraord. Generalforsamling paa Centralhotellet.

Formanden aflagde Beretning for det forløbne halve Aar, hvorefter Kassereren fremlagde det reviderede Regnskab, som godkendtes. Til Formand valgtes Johs. Christoffersen og til Kasserer H. C. Jensen. Til Bestyrelsesmedlemmer valgtes A. Jensen og E. Sørensen. E. Sørensen, Sekr.

Udgivet af Centralorganisationen. — Ansvarsh. Red. Jens Johansen, Gl. Kongevej 6. Kbhvn. B. — Jensen & Rønager, Dr. Tværg. 9. Kbhvn. K.

DANSK HANDELS- OG KONTORMEDHJÆLPER TIDENDE

ORGAN · FOR · CENTRALORGANISATIONEN · AF · DANSKE HANDELS- OG KONTORMEDHJÆLPERFORENINGER

Nr. 2. 1. Februar 1921. 21de Aargang.

ORGANISATIONSRET.

I en foregaaende Artikel (D. H. K. M. T. for 15. December 1920) har vi redegjort for de Forsøg, man fra Principalernes Side gør paa at misbruge Hovedoverenskomstens § 5 hvad angaar Retten til at kræve visse overordnede Medhjælpere holdt udenfor Organisationen. Som vi dengang sluttelig anførte, er der imidlertid en anden Side af § 5, som enkelte Principaler ved Fordrejning søger at udnytte stik imod Hensigten, med det Formaal derved at skade Organisationen.

Det er en Selvfølge, at den Foreningsfrihed, enhver Statsborger gennem Grundloven er tilsikret, ogsaa indehaves af Handels- og Kontormedhjælperne, saaledes at disses Organisationsret ikke behøvede nogen Anerkendelse fra Principalernes Side for at være tilstede. Under Hensyn til at en vis Afhængighed af Principalerne endnu gør sig gældende hos en Del Medhjælpere, fandt vi det imidlertid opportunt ogsaa i Hovedoverenskomsten at fastslaa Organisationsretten gennem følgende Sætning: »Medhjælpernes fulde Frihed i al Almindelighed til at være Medlemmer af en Medhjælperorganisation anerkendes«.

Naar saavel Grundlovens som Hovedoverenskomstens Bestemmelser tages i Betragtning skulde man synes, at der ikke var Anledning til Fortolkning, men ikke desto mindre har enkelte Principaler ment at se deres Regning ved at fordreje Ordene, saaledes at de ved Antagelse af Medhjælpere læser Hovedoverenskomstens fornævnte Bestemmelse op for dem og udlægger denne saaledes, at Medhjælperne i Henhold dertil slet ikke behøver at indmelde sig i Centralorganisationen. Tillige søger man at skræmme Virksomhedens øvrige Medhjælpere til at undlade Agitation blandt nyantagne, som man lover Beskyttelse (!) overfor Forsøg paa at faa dem indmeldt i Fagforeningen (!), ligesom man i det hele søger at give det Udseende af, at Organisationen har maattet indgaa paa disse Bestemmelser efter Forlangende fra Principalerne.

En saadan Fortolkning er ikke loyal. Den er ikke af den Karaktér, som man havde Grund til at forvente, at Arbejdsgiverforeningen vilde yde sin Medvirkning til. Thi det er naturligvis Arbejdsgiverne, der i § 5 anerkender Medhjælpernes Organisationsfrihed, efter Krav herom fra Centralorganisationens Side. Bestemmelsen maa da ogsaa ses i Sammenhæng med den øvrige Del af Paragrafen, hvor Medhjælpernes almindelige Organisationsfrihed først anerkendes, hvorefter visse Undtagelsestilfælde nævnes, hvor Principalen har Ret til at kræve nogle overordnede Medhjælpere holdt udenfor Organisationen.

For Medhjælperne er der ingen Grund til at tage saadanne Forsøg paa at faa dem lokket ud af Organisationen særlig højtidelige, thi de er netop Beviser for, at Principalerne maa gribe til lyssky Midler for at bekæmpe Centralorganisationen. Deraf behøver den enkelte Medhjælper ikke at lade sig paavirke til at tro, at det er nødvendigt for Principalen at optræde i en Skytsengels Skikkelse overfor Anslag fra Organisationens Side; det vilde dog være for naivt. Ejheller bør en saadan Handlemaade lægge nogen Dæmper paa Arbejdet for at faa Kollegerne paa Arbejdspladsen til at forstaa, at de har Pligt til at være med i Organisationen og i Bestræbelserne for at skabe bedre Vilkaar for Standen.

Man vil maaske indvende, at der ikke kan ligge noget Angreb paa Organisationen i den nævnte Handling, og at Centralorganisationen da ikke kan forlange, at Principalerne skal anbefale Medhjælperne at slutte sig til denne. Imidlertid vil alene den Omstændighed, at Principalen ved Engagering af Medhjælpere erkyndiger sig om, hvorvidt de er Medlemmer af Organisationen og udlægger Hovedoverenskomsten paa sin Maade, i sig selv lægge et vist Pres paa Medhjælpernes Frihed til at slutte sig til Centralorganisationen, men desuden vil Principalen i Almindelighed næppe lade Lejligheden

gaa fra sig til at udtrykke sit Syn paa C. O., og da dette næppe vil være i Organisationens Favør, understreges det organisationsfjendtlige i Handlingen endnu stærkere.

Iøvrigt ønsker vi ikke, at Principalerne skal drive Propaganda for vor Organisation. Det skal vi nok selv besørge. Vi ønsker i det hele taget ikke, at Principalerne indblander sig i Medhjælpernes organisatoriske Forhold, lige saa lidt som det kunde falde os ind at beskæftige os med deres. Indblandinger paa dette Omraade i hinandens Sager er utidige, i Særdeleshed efter at Arbejdsgiverforeningen paa sine Medlemmers Vegne har anerkendt Medhjælpernes Organisationsret.

Efter at dette er sket, kan en Arbejdsgiver, der er underkastet Hovedoverenskomsten, ikke forbyde sine Medhjælpere at tilhøre Organisationen. Gør han det alligevel, begaar han Brud paa Hovedoverenskomsten, og han kan indklages for Den faste Voldgiftsret herfor. Derfor bør ethvert Forsøg paa ved Tvang eller Trusler at tvinge Medhjælperne ud af Organisationen straks indberettes, for at der kan skrides ind mod den paagældende Principal.

For vor Part maa vi mene, at det i Længden vil føre til de sundeste Forhold, om man fra begge Sider loyalt overholdt de Overenskomster, der indbyrdes træffes, saaledes som Centralorganisationen til enhver Tid har gjort, og saaledes som Forudsætningerne for Hovedoverenskomsten naturligvis ogsaa har været, og navnlig bør ledende Mænd indenfor Principalernes Kreds være varsomme med at komme i en Situation, der lader formode, at de bryder sig fejl om Løfter og Forpligtelser, de selv har været med til at give og paatage sig.

Vor Pligt i Modgang.

MAN siger, at der skal en bred Ryg til at bære gode Dage, og det er sikkert rigtigt; men for Organisationen gælder ikke mindre, at der skal en bred Ryg til at bære Modgangsperioderne, eller rettere, at der i Tider, hvor hver Afgørelse kan faa skæbnesvangre Følger, skal arbejdes paa det bredest mulige Grundlag.

I Perioder, hvor alt er Fremgang og Optimisme, hvor hver Bestemmelse, der bliver taget, ligger saa lige for og nødvendigvis maa medføre et Resultat, som er et positivt Fremskridt, kan det ikke faa saa alvorlig Betydning, om en Generalforsamling er besøgt af nogle færre eller flere, selv om det altid er ubehageligt at være Vidne til Ligegyldighed indenfor en Stand, naar Standens Interesser skal drøftes.

Saa snart vi derimod kommer ind i en Modgangsperiode, vil enhver Afgørelse, der træffes, risikere at bringe Skuffelser hos dem, der ikke har gjort sig fortrolig med, at Organisationsarbejdet er underkastet Konjunkturer ligesaavel som Erhvervslivet. Det vil derfor netop under saadanne Perioder have overordentlig stor Betydning, at de Beslutninger, der bliver taget og skal tages, hviler paa det bredest mulige Grundlag med Betingelser for derigennem at indeholde den størst mulige Alsidighed og blive baaret frem af Ansvarsfølelse hos Flertallet af de interesserede.

Det kommende Aar tegner jo alt andet end lyst for Centralorganisationen. Vi møder en Modstand saa rasende, at der ikke kan herske nogen Tvivl om, at der forsøges et afgørende Stormløb mod vor Bevægelse, fordi den kræver menneskeværdige Levevilkaar for Handels- og Kontormedhjælperne, hvad selvfølgelig ikke kan forenes med Dansk Principalforenings Lyst til at skaffe sine Medlemmer Arbejdskraft til under Indkøbspris, det vil sige billigere end det er muligt at skaffe de nødvendigste Livsfornødenheder til et voksent Menneske, endsige til en Familie.

Vi staar samtidig overfor en Arbejdsløshed, der tegner lige saa uhyggelig som den, vi stod overfor i 1917—18, og vil i langt højere Grad end da være henvist til egne Midler.

Dette maa være tilstrækkelig til at klargøre, at vi er inde i en Modgangsperiode — maaske den mest ondartede, vi endnu har været i, naar vi tager i Betragtning, at der i langt højere Grad end før staar Værdier paa Spil for Medhjælperne, saafremt Organisationens Stilling svækkes.

Der bør derfor heller ikke herske nogen Tvivl om, at Medlemmerne netop nu bør sørge for, at vi hver Gang, der indkaldes til et besluttende Møde, kan være sikker paa, at det er i Stand til at udtrykke alle de herskende Anskuelser, at de Mennesker, der skal vælges til de ledende Pladser kan føle sig som Repræsentanter for et solidt Flertal — og, at der bag hver Beslutning staar en Majoritet, der er i Stand til overfor alle Snigløb at forsvare Organisationens Taktik. Vi maa nemlig engang se at faa fjernet det utaalelige Forhold, at Medhjælperne holder sig borte, hver Gang der vedtages noget, og senere benytter deres Udebliven til at mistænkeliggøre Organisationen paa Grundlag af det vedtagne. Det er ganske vist et Forhold, der eksisterer langt udenfor vore Rækker; men Handlingen bliver dog ikke mindre lumpen af den Grund, og der vilde netop være Anledning til, at vi, der jo ikke ofte har vist andre Fagorganisationer Vej, naar det gjaldt Solidaritetsfølelsen, her fandt et Felt, hvor vi kunde gøre det, — for der mangler vel ikke blandt vore Medlemmer Interesse for den Organisation, der, hver Gang Medhjælperne har staaet i en Krise, har maattet dæmme op for dennes katastrofale Følger?

Jeg tror i hvert Fald, at dette ikke er Tilfældet for Hovedparten af vore Medlemmer; men der mangler derimod alt for ofte Bevidstheden om, at Interessen i højere Grad, end det har været Tilfældet hidtil, skal omsættes til Handling, at Foragten for enhver lumpen Handling mod vor Stand og dens Organisation maa komme til Orde, saadan at man er klar over, at den er der, og er der i vid Udstrækning.

Gustav Pedersen.

Frihed og Afhængighed.

FRA den gule »Privatfunktionærforening«s Side gør man sig stadig de mest fortvivlede Anstrængelser for ikke at drukne i den Ligegyldighed, som Medhjælperne udviser overfor det sidste Udslag af Principalernes Mostand mod Centralorganisationen. Man føler aabenbart det haabløse i Situationen, og derfor skal Sandheden om Foreningens Oprettelse og Opretholdelse tilsløres og bortforklares.

Herom har vi heller aldrig tvivlet. Det vil paa Forhaand være umuligt at give sig i Lag med Opgaven, saafremt

man ærligt skulde tilstaa, at Foreningen er kommen til Verden paa Initiativ af Den danske Handelsstands Fællesrepræsentation, Grosserer Societetet, Engageringskontoret m. fl. Principalorganisationer, der fortsat yder Tilskud til Foreningens Drift, omend man paa Grund af C. O.s Kritik nu kun indirekte tør gøre dette. Det er ogsaa vor Kritik, der har bevirket, at »Privatfunktionærforeningen« har fundet det formaalstjenligt tilsyneladende at opgive sit intime Sammenspil med Dansk Principalforening ved at leje andre Kontorer, men denne tilsyneladende Adskillelse er ikke mere ægte, end at Dansk Principalforening stadig gøre Propaganda for »Privatfunktionærforeningen« og opfordrer sine Medlemmer til at faa deres Medhjælpere indmeldt i denne.

Hermed er Hensigten aabenbaret, om den ikke var det før, og det er ganske omsonst for den gule Forening at paaberaabe sig Frihed og Uafhængighed, thi det klinger ikke ganske ægte.

For ikke helt at kvæles af Ligegyldigheden har Foreningen fra 1. Januar begyndt Udgivelsen af et Medlemsblad, hvis første Numre udelukkende anvendes til Angreb paa Centralorganisationen. Dette er selvfølgelig meget prisværdigt, set fra et Principalsynspunkt, og vi kunde tænke os, at det er stillet som Betingelse fra Principalernes Side, for ogsaa at skulle afholde d e n Udgift.

Uden at vi iøvrigt tør love den gule Forening at ofre den ret meget af D. H. K. M. T.s kostbare Spalteplads, skal vi dog, naar Foreningen paa C. O.s Bekostning vil gøre sig til Beskytter af Medhjælpernes Frihed, pege paa, at Medhjælperne efter vor ringe Mening vil være overordentlig daarligt kørende, om saa var. Ser vi imidlertid nærmere paa Sagen viser det sig da ogsaa, at Foreningen begrunder dette med, at C. O. arbejder for Indførelse af kollektive Overenskomster, medens »Privatfunktionærforeningen modsætningsvis anser Enkeltmandskontrakter som det eneste saliggørende.

Det turde ikke være vanskeligt at forstaa, at Enkeltmandskontrakterne kun t i l s y n e l a d e n d e betyder større Frihed end kollektive Overenskomster. Thi gennem Enkeltmandskontrakter bliver Medhjælperne netop afhængig af — Principalen, da de altid vil være den svageste Part i dette Forhold. Derimod gør Medhjælperne gennem de af Organisationen skabte kollektive Overenskomster og de deri indeholdte Minimalgager sig netop uafhængig af Principalernes vilkaarlige Fastsættelse af Lønningerne, medens man paa ingen Maade afskærer sig fra at gøre sin individuelle Dygtighed gældende.

Selvfølgelig bliver der altid Tale om en vis Indskrænkning i Friheden ved at indmelde sig i en Organisation, og dette bestrider »Privatfunktionærforeningen« jo heller ikke, men vi foretrækker dog den Indskrænkning i Friheden, der følger af Hensynet til Kollegerne, frem for Hensynet til Principalerne.

Naar vor gule Antipode endelig beklager sig over, at C. O. krænker Medhjælpernes Frihed ved at »forfølge« »Privatfunktionærforeningen«s Meningsfæller, blandt andet ved at nægte at arbejde sammen med dem, saa skal vi bemærke, at vi saa inderlig godt forstaar, at der hos vore Medlemmer hersker en stærk Afsky mod de daarlige Kammerater, der modarbejder deres Stand og gaar Principalernes Ærinde ved enhver Lejlighed, uanset eller maaske netop fordi de derved kan skade deres Kolleger. De, der paa den Maade gør sig Anstrængelser for at splitte Sammenholdet blandt Medhjælperne og spille Principalerne Sejren i Hænde, bør dog næppe beklage sig særlig stærkt over at blive behandlet med velfortjent Foragt af de standsbevidste Medhjælpere, der forlængst har gennemskuet Formaalet med det »kollegiale« Arbejde, der udføres fra »Privatfunktionærforeningen«s Side, thi »som man reder, saa ligger man«.

Køb Handels- og Kontormedhjælpernes Lommebog for 1921.
Mange nyttige Oplysninger. — Fyldigt Kalenderstof.
Indbunden i Skind Kr. 2,50.

Retsmedhjælpernes Resignation.

Nødvendigheden kræver en Omkalfatring af det bestaaende Lønregulativ.

Nedenstaaende Artikel er indsendt for nogen Tid siden, men har paa Grund af Pladsmangel først kunnet optages nu.

FOR anden Gang i sin aarlange Levetid har Amts- og Retsmedhjælpernes Fællesklub udsendt Spørgeskemaer til Oplysning om paagældende Kontoristers Pladsforhold og hele sociale Stilling. Man trækker uvilkaarligt og betænkeligt paa Skuldrene overfor denne gentagne Form for ringe og ret betydningsløs Aktivitet. Det forekommer de fleste, som om enhver Forhaabning maa være slugt af Synsranden, og Standen er i sin Helhed hjemfalden til trøstesløs Resignation. Man fristes til at spørge sig selv: er dette virkelig den eneste Form for Fremskridtstrang og Handledygtighed som denne Sammenslutning ser sig i Stand til at frembyde — er man faktisk standset ved Kategorien: Spørgsmaal og Svar; eller, tør man ikke antage et mere forceret Tempo. Mon det ikke er det store Flertal af vore Kolleger ubekendt, under hvilke faktiske Forhold, der daglig maa arbejdes? Man konfronteres gennem vor Presse ret ofte med Lønregulativer for andre Brancher, og dette er naturligvis i Realiteten glædeligt. Men samtidig fremtvinger Selverkendelsen og Bevidstheden om egen Ringhed en dyb Resignation, naar man lejlighedsvis forsøger at drage Paralleller mellem disse Tal, og de, efter hvilke vi haver at rette os.

Indenfor denne eller hin Branche hedder det bl. a.: Efter 4—5 Aars Anciennitet ca. 250 til 350 Kr. mdl. — Men indenfor vor Branche eksisterer Lønforhold, der udviser: Medhjælpere (undertiden gifte) med 10—12 Aars Anciennitet 225 til 275 Kr. mdl., jfr. 4—5 Aars Anciennitet for 150 Kr. mdl. — Og desuagtet synes Tavshedens Slør uigennemtrængeligt at hvile over disse Forhold. En forholdsvis afmægtig Underafdeling af Hovedforbundet bringer os nu og da en lindringsløs Underretning, der gaar ud paa at udfylde et Skema, forbundet med Løftet om, at nu maa der snart skrides ind. Men bliver det faktisk ikke ved Løftet. Handles der overhovedet. Hvorfor ikke straks søge Hjemmel hos den Paragraf, for hvilken de fleste skælver?

Handels- og Kontormedhjælperforeningen har tidligere i mange Tilfælde klogt og konsekvent gennemført Strejkesystemet som det yderste Middel, naar det kneb. Hvorfor da ikke her træde vaabenføre i Marken for at praktisere den eneste Form for aaben Kamp, man har forundt os. Hvorfor blive ved med at udsende naive Spørgeskemaer, i Stedet for en Gang for alle at gøre vor forhaanede Ret gældende?

Var det mon ikke en Opgave for Hovedforbundet at tage denne Sag i sin Haand; vise den sin Interesse; vejlede dens Førere og faa udvirket en Ordning som bringer Udløsningen, forinden det er forsent. —

Det kan nemlig blive forsent!

Det gøres kun nødvendigt at henvise til højere Autoriteters Henvendelse til Dommerkontorerne om Nedsættelse af Kontorholdsvederlag.

Er man først naaet ind til Begrebet fremtidigt Gageforhold efter synkende Skala, da vil Malstrømmen om os paa een Gang vokse til en uovervindelig Strøm, og først forsent vil vi indse, at vor Tavshed har styrket Modparten.

Nødvendigheden paakræver derfor en snarlig og total Omkalfatring af de nu bestaaende Lønregulativer, og Retsmedhjælperne har sikkert forlængst samdrægtig mærket Aaget med en saa knugende Vægt, at ingen vil betænke sig paa at slutte op i Rækken og lystre Parolen, naar blot denne bliver forkyndt med den Myndighed, som er nødvendig.

Sv. R.

Til ovenstaaende Angreb skal vi, uden dermed at ville foregribe Fællesklubbens Svar, bemærke, at Medhjælperne paa de offentlige Kontorer s e l v bærer Skylden for, at de endnu ikke har faaet deres Forhold taget op til Ordning. Det har for det første været meget svært at faa netop disse Medhjælpere organiserede, og mange staar endnu udenfor C. O., og dernæst har det været ligesaa vanskeligt at faa indsamlet det statistiske Materiale, som nødvendigvis maa være Organisationen i Hænde, forinden Forhandling kan tages op, da det skal underbygge de Krav, der stilles.

Red.

Restancer maa ikke finde Sted!
Betal derfor Kontingentet ved Opkrævningen.

Ny Afdeling i Ebeltoft.

Under Efteraarskampagnen blev det paa et Møde i Ebeltoft besluttet at nedsætte et Udvalg med det Formaal at oprette en ny Afdeling i denne By.

Dette Udvalg har nu endt sit Arbejde, og den 10. Januar kunde der afholdes konstituerende Generalforsamling, hvor der efter nogle indledende Ord af G u s t a v P e d e r s e n, Aarhus, blev vedtaget Love og valgt Bestyrelse.

Som Formand valgtes Hr. M. T h a a n i n g hos Købmand Poulsen og som Kasserer Hr. B i s c h o f f, ligeledes ansat hos Købmand Poulsen.

Den øvrige Bestyrelse kom til at bestaa af følgende: D'herrer B r a n d e n b u r g, A. M a d s e n og C. J e n s e n.

— — —

Den Interesse, hvormed Kollegerne i Ebeltoft omfatter Centralorganisationen, er en Borgen for, at den nye Afdeling vil blive et værdigt Led i Rækken af Centralorganisationens Afdelinger.

G. P.

Fra Medhjælperbevægelsen i Udlandet.

ENGLAND.

»T h e S h o p A s s i s t a n t«, Medlemsblad for »National Amalgamated Union of Shop Assistants, Warehousemen and Clercks«, England meddeler, at Forbundet i de første 9 Maaneder af 1920 har haft over 30,000 Medlemmer i Lønbevægelse, og at der er skaffet disse Lønforbedringer til et samlet Beløb af £ 2,965,651, hvilket paa de 9 Maaneder er betydeligt mere, end der opnaaedes i det foregaaende Aars 12 Maaneder.

Forbundets næste Kongres afholdes i Paasken 1921 i Manchester, i hvilken By Forbundet for 30 Aar siden blev stiftet. Bladet peger i den Anledning paa den kolossale Udvikling, Forbundet i Mellemtiden er undergaaet, hvilket bl. a. afmærkes gennem Stigningen i Reservefondens Formue. Denne androg i Slutningen af Aaret 1900 £ 5,457, efter 10 Aars Forløb var den fordoblet 5 Gange og udgjorde £ 31,813 og i 1920 er dette Beløb yderligere blevet forøget ca. 17 Gange til en Sum af £ 124,000. Bladet understreger, at det uden disse Penge havde været umuligt at opnaa de mange smukke Resultater, Forbundet kan opvise.

* * *

Ved et Møde i Manchester den 14. og 15. November er de to Organisationer: »Amalgamated Union of Co-operative and Comercial Employes and Allied Workers«, Manchester (A. U. C. E.) og »The Warehouse Workers Union«, London (W. W. U.) blevet sammensluttede til eet Forbund under Navn af »The National Union of Distributive and Allied Workers« (N. U. D. A. W.) med Hovedsæde i Manchester. Forud for Mødet var der foretaget Urafstemning blandt Forbundenes Medlemmer med det Resultat, at tilsammen stemte 101,307 Medlemmer f o r og kun 4,471 i m o d Sammenslutningen.

Det nye Forbund tæller over 200,000 Medlemmer og er nu Englands største Medhjælperorganisation.

TYSKLAND.

Ifølge »Z e n t r a l v e r b a n d d e r A n g e s t e l l t e n«s Medlemsblad afholdt Forbundet i Dagene 1.—3. November Hovedbestyrelsesmøde i Bremen. Formanden C. G i e b e l aflagde Beretning og Hovedkasserer W u c h e r gav følgende Oplysninger angaaende Aarets f ø r s t e H a l v d e l:

Organisationens Fagblade havde kostet 534,000 Mark, Administrationen 1,870,000 Mark og Forarbejdet ved Lønbevægelser 149,000 Mark. Der havde være 5 Strejker med 800 Deltagere, til hvilke var udbetalt 13,250 Mark i Understøttelse. Forbundets Formue andrager nu 1,435,833 Mark. Medlemsantalet er ca. 450,000.

Bladet oplyser endvidere, at Eksistensminimumet i Berlin for Oktober 1920 er opgjort til følgende Beløb p r. U g e: Mand 156 Mark; Mand og Kvinde 232 Mark; Ægtefolk med 2 Børn 317 Mark.

* * *

De fire Medhjælperforeninger »Kaufmännischer Verein v. 1858«, Hamburg, »Verein der deutschen Kaufleute«, Berlin, »Verband der deutschen Handlungsgehilfen«, Leipzig og »Deutscher Angestelltenbund«, Magdeburg har ved et Møde i Magdeburg besluttet at danne en Enhedsorganisation. De gamle Fagforeningsnavne forsvinder, Foreningernes særskilte Medlemsblade indgaar, og deres hidtidige Administration lægges sammen til e e n Organisation under Navnet: »Gewerkschaftsbund der Angestellten«, hvorved Medlemstallet bringes op paa ca. 300,000.

* * *

Af Tysklands statistiske Departements Meddelelser fremgaar det, at Organisationsbevægelsen iblandt Handels- og Kontorfunktionærerne siden Revolutionen har taget stærk Fart. Saaledes viser Statistiken indtil Udgangen af 1919 — altsaa ca. 1 Aars Tid — 1,932,817 Sterjkedage, medens f. Eks. Land- og Skovbrugets Funktionærer, der er organiserede efter Revolutionen i samme Tidsrum har 115,951 tabte Arbejdsdage at notere.

Lærlingeloven.

D E T af Indenrigsminister S i g u r d B e r g forelagte Forslag til Lov om Lærlingeforholdet bryder, som vi paaviste i sidste Nr. af vor Tidende, paa væsentlige Punkter

med det af den tidligere Socialminister Th. Stauning udarbejdede Forslag, og navnlig er de Bestemmelser, der tog Sigte paa at beskytte den unge Lærling og betrygge hans faglige og teoretiske Uddannelse, undergaaet en væsentlig Forringelse.

For Handels- og Kontormedhjælperne er Spørgsmaalet om en forsvarlig Løsning af Lærlingeforholdet af vital Betydning, thi heraf afhænger for en stor Del Standens Fremtidsmuligheder. I Traad hermed har Centralorganisationen altid modarbejdet Bestræbelserne fra Storhandel- og -industris Side paa at gøre Lærlingeforholdet saa udflydende som muligt, idet man har krævet Læreforholdet fæstret og Lærlingeloven gjort effektiv.

Efter at Centralorganisationens Forretningsudvalg har haft Lejlighed til at gøre sig bekendt med det nye Forslag, har Forretningsudvalget formuleret de Krav, man fra Medhjælpernes Side maa stille til en forsvarlig Lærlingelov, og i Skrivelse af 10. Januar er disse Krav tilstillet Indenrigsministeren.

Heri gøres først opmærksom paa det uheldige Forhold, at Loven aabner den daarlige Læremester, der flere Gange idømmes Erstatning for at have ladet det mangle paa en forsvarlig Uddannelse, Adgang til at skyde Ansvaret over paa en anden i Virksomheden beskæftiget Person, hvorved Læremesteren sættes i Stand til at fortsætte med sin uheldige Lærlingeundervisning. Man kræver i Stedet for denne Bestemmelse, at den Læremester, der ved sin Forsømmelighed 2 Gange i Løbet af 10 Aar har foraarsaget Erstatnings Ikendelse, mister Retten til at antage Lærlinge til Uddannelse.

For at forhindre den rationelle Lærlingeopklækning og for at sikre Lærlingen en forsvarlig Uddannelse kræves tillige indsat en Bestemmelse om, at Kontrakten kan nægtes godkendt, naar vedkommende Læremester allerede har antaget et saa stort Antal Lærlinge, at det maa antages, at flere ikke kan faa en forsvarlig Uddannelse i Virksomheden.

Direkte fra den gamle Lov er hentet Bestemmelsen om en Maksimums Læretid paa 5 Aar. For Handelens Vedkommende er en saa lang Læretid absolut unødvendig for Oplæring til Faget. Det bør derfor i Loven indsættes, at Læretiden i Handels- og Kontorfaget ikke maa overstige 4 Aar, og dette saa meget mere, som man i de faglige Overenskomster, Organisationen har sluttet, ingensinde er bleven stillet overfor et Krav om 5-aarig Læretid. I og for sig er Organisationen Tilhænger af en 3-aarig Læretid, men af praktiske Grunde vil man kunne gaa med til, at Maksimum-Læretiden for Handelslærlinge fastsættes til 4 Aar.

For at sikre Lærlingen den nødvendige teoretiske Undervisning, der er et meget vigtigt Led i Uddannelsen, foreslaas en Række Bestemmelser. Deriblandt at Principalen skal betale Lærlingens Besøg i en Handels- eller teknisk Skole, hvorved Principalen gøres interesseret i, at Lærlingen holdes til Undervisningen. Endvidere foreslaas det, at Handelsskoleundervisningen gøres obligatorisk og henlægges til Dagtimerne samt foregaar efter en ministerielt bestemt Plan, ligesom Undervisningstiden selvfølgelig medregnes i Arbejdstiden. Subsidiært foreslaas det, at Undervisningen, hvor der ikke findes Dagskoler, ikke maa foregaa efter Kl. 8 Aften i Stedet for som foreslaaet Kl. 9. Endelig ønsker man under Hensyn til Lærlingens ringe fysiske Ydeevne og teoretiske Uddannelse, at Arbejdstiden begrænses til 8 Timer daglig, samt at al Søn- og Helligdagsarbejde forbydes.

I Forbindelse hermed foreslaas opretholdt det forrige Forslags Bestemmelse om Læreprøve-Nævn, ligesom det foreslaas at indføre tvungne Læreprøver.

Der kræves indsat Bestemmelser, der hindrer Misbrug af Lærlingens Arbejdskraft, f. Eks. ved Anvendelse ved Lager- og Magasin-Arbejde, Op- og Nedbæring af Korn og Foderstoffer, Kul etc., der i Reglen vil overstige hans Kræfter og ikke kan anses paakrævet for hans Uddannelse.

De forældede Bestemmelser om, at Lærlinge er Hustugt undergivne, foreslaar man helt strøget af Loven, ligesom den barbariske Bestemmelse om, at Lærlinge, der har forladt deres Plads i Utide, kan tilbagebringes ved Politiets Hjælp, foreslaas erstattet af en Bestemmelse, der henviser Arbejdsgiveren til i saadanne Tilfælde at indklage Lærlingen eller dennes Værger for Voldgift i Henhold til Lovens § 20.

Tilsynet med Loven maa man kræve gjort saa effektivt som muligt, saaledes at Loven i saa Henseende kommer til at afvige fra den nuværende, som ingen respekterer og hvis Overtrædelse syntes at være officielt anerkendt. Derfor føler Organisationen sig ogsaa utryg ved fortsat at lade Tilsynet med Loven bero hos Politiet og foreslaar Opretholdelsen af de i det tidligere Forslag indeholdte Lærlingekommissioner, der ved deres Sammensætning og Virkemaade danner fortrinlig Basis for at udøve Tilsynet med Lovens Overholdelse, i Særdeleshed naar de kombineres med de af Organisationen foreslaaede Handelsinspektører, der fører den daglige Kontrol med Virksomhederne. Subsidiært foreslaas, at Bestemmelsen om, at Arbejds- og Fabrikstilsynet fører Tilsyn med Overholdelsen af visse Bestemmelser i Loven, udvides fra at omfatte de Virksomheder, der i Forvejen er underkastet Arbejds- og Fabrikstilsynet, til alle andre Virksomheder, der beskæftiger Lærlinge.

I Loven er foreslaaet, at Ministeren kan ansætte en honorarlønnet Konsulent til at bistaa sig i Spørgsmaal vedrørende Lærlingeforhold. Imidlertid maa det anses udelukket, at det skulde være muligt dertil at finde en Person, der paa tilfredsstillende Maade kan varetage baade Haandværk, Industri og Handelens Interesser, og den i Forbindelse hermed af Ministeren nævnte Person tyder da ogsaa paa, at man særlig har tænkt paa Haandværk og Industri. Det maa derfor kræves, at der for Handelens Vedkommende ansættes en med Handelsforhold kyndig Mand som særlig Konsulent.

Endelig kræver man klart præciseret, hvem der omfattes af Loven, idet en Bestemmelse i § 1 om, at Loven ikke omfatter Personer, der er antaget til Udførelse af et vist Specialarbejde, som ikke fordrer nogen alsidig Uddannelse, er egnet til at skabe Usikkerhed i saa Henseende. Eksempelvis er peget paa, at de af Storhandel og Storindustri skabte udflydende Lærlingeforhold netop er foraarsaget af, at man antager saakaldte Kontorelever til Udførelse af rent Specialarbejde uden Sikkerhed for Oplæring til Faget, hvorfor det bliver nødvendigt at klargøre, at Loven finder Anvendelse paa disse Forhold.

Det er disse Krav som Organisationen maa mene nødvendige at faa indførte i Lærlingeloven nu ved Revisionen, for at der kan skabet Betingelser for en sund, human præget Udvikling paa Lærlingeuddannelsens Omraade til Gavn for vor Stand og det Samfund, vi alle tilhører.

— — —

Forslaget fremsattes af Ministeren den 30. November og Folketinget foretog i Dagene 9., 10. og 14. December 1. Behandling, hvorefter Lovforslaget henvistes til et Udvalg bestaaende af: Jensen (Broby), J. C. A. Larsen, Stengaard-Kirkegaard, Lauritz Larsen (Venstre). Kayser (Erhvervsp.). L. D. Rasmussen, P. Andersen, Sundbo, Simonsen, Jønsson (Soc.). Pitzner, Glindemann-Nielsen, Reedtz-Thott (Konserv.). Valdemar Nielsen, Dahlgaard (Rad.). Udvalget har konstitueret sig med Jensen (Broby) som Formand.

Skandinavisk Samarbejde.

Den skandinaviske Komités Aarsmøde i Kristiania den 28.—29. November.

(Sluttet).

Det skandinaviske Samarbejde.

Formanden Jens Johansen gjorde opmærksom paa, at vel havde det sidste Møde paalagt Arbejdsudvalget at fremkomme med Forslag angaaende det fremtidige økonomiske og faglige Samarbejde, men de unormale Forhold, der har eksisteret i Perioden, har umuliggjort Udarbejdelsen af en Plan for det faglige Arbejde, endskønt mange Spørgsmaal trængte sig frem til Diskussion.

Formanden redegjorde dernæst for de forskellige foreliggende Spørgsmaal, derunder Lønpolitiken, Socialiserings- og Bedriftsraadstanken, Organisationernes Standpunkt til Samfundshjælpen, Pensionsforsikringstanken og Stillingen til de gule Foreninger. Endelig gav Formanden en Oversigt over de brændende socialpolitiske Spørgsmaal i Danmark, idet han stillede de forskellige Spørgsmaal under Diskussion.

J. A. Lundgren beskæftigede sig med Lønarbejdet og de Principper, hvorefter dette førtes i Sverrig, idet han tog Afstand fra lovgivningsmæssig Indgriben paa dette Omraade i Lighed med den norske Mindstelønslov.

Kom blandt andet ogsaa ind ppa Samfundshjælpen og de gule Foreningers Virksomhed, og sluttede med en Omtale af de sociale Spørgsmaal. Bj. Eckblad ansaa Lærlingespørgsmaalet værende af stor Vigtighed og stillede Forslag

om, at Arbejdet for ensartede Love herom blev optaget af Arbejdsudvalget, saaledes at dette paa næste Møde fremkom med Forslag.

Karl Thorstensen omtalte de forskellige fremkomne Forslag og sluttede sig til Tanken om, at Arbejdsudvalget faar Bemyndigelse til at beskæftige sig med Tanken om ensartet Lønpolitik for de 3 Forbund. Frk. Drolsum gav nogle Oplysninger angaaende Mindsteløns- og Arbejdsforholdene i Amerika, medens Viggo Pedersen gav forskellige Oplysninger vedrørende de danske Overenskomster.

Formanden replicerede til Talerne og tog de faldne Udtalelser som Vejledning for Arbejdsudvalgets Bestræbelser for at optrække Linierne for det fremtidige faglige Samarbejde.

Det vedtoges at lade Forbundsformændene udarbejde en Udtalelse angaaende Samfundshjælpen, og disse forelagde senere følgende Forslag, der enstemmigt vedtoges:

»Den skandinaviske Komité for den organiserede underordenede Handelsstand, repræsenterende ca. 50,000 Medlemmer, kræver respekteret Strejke og Blokade som lovlige Midler i Lønkampen.

Komitéen vender sig saaledes skarpt mod »Samfundshjælpen« og erklærer Medlemsskab heraf som værende uforeneligt med fagligt organiserede Funktionærers kollegiale Forpligtelser.«

Dernæst forelagde Formanden Forslag til gensidige Understøttelsesforpligtelser, hvilket Forslag med nogle enkelte Ændringer vedtoges efter en kort Diskussion.

Lovændringer og Valg.

Paa Forslag af Formanden vedtoges et Par Lovændringer, hvorefter de paagældende Paragraffer faar følgende Affattelse:

§ 7. Komitéen vælger paa det ordinære Aarsmøde selv sin Formand samt 1 Medlem fra hvert af de øvrige Lande, og disse udgør sammen med Formanden Arbejdsudvalget. Dette besørger de almindelige løbende Forretninger og træffer Beslutninger i de mellem Komitémøderne forekommende Spørgsmaal. Arbejdsudvalget kan beslutte at indkalde ekstraordinære Komitémøder, saafremt Udvalget mener det paakrævet.

Formanden indkalder og leder Møderne. Over disse optages en Protokol, hvoraf Afskrift tilstilles alle Organisationerne straks efter hvert Møde.

§ 9. Den skandinaviske Komité har Hjemsted og Sekretariat i det Land, hvor Formanden er bosat.

Ifølge Lovene foretoges Valg af Formand og hertil genvalgtes Jens Johansen, Danmark. Til Arbejdsudvalget genvalgtes efter nogen Diskussion om den norske Repræsentant, Forbundsformændene.

Derefter afbrødes Mødet, der genoptoges den følgende Dag Kl. 2.

Medhjælpernes Internationale.

Første Punkt var Stillingen til det nyoprettede internationale Medhjælperforbund.

Formanden refererede kort Arbejdet for under Krigen at vedligeholde Forbindelsen mellem de Forbund, der var tilsluttet det tidligere Forbund »Federation internationale des Employes«. Sidste Møde i Den skandinaviske Komité havde paalagt Arbejdsudvalget at overtage Den nevtrale Komités Arbejde for Afholdelse af en Konference angaaende Genoprettelse af det internationale Samarbejde, men medens Komitéen arbejdede herfor, fremkom Indbydelse til at deltage i en international Kongres i Amsterdam. Forinden Kongressen afholdtes en Konference af en Del af Federations Medlemmer, og man besluttede der at betragte dette Forbund som opløst. Paa Kongressen, hvor de skandinaviske Organisationer var repræsenterede, vedtoges derpaa enstemmigt Oprettelsen af et nyt Forbund, hvori ogsaa Organisationer, som ikke tilhørte de faglige Landsorganisationer kunde optages.

Centralorganisationens Hovedbestyrelse har i Princippet vedtaget at tilslutte sig dette Forbund, men har af Hensyn til det skandinaviske Samarbejde besluttet at udskyde Indmeldelsen indtil man havde erfaret de øvrige Organisationers Standpunkt og man anbefaler en samlet Indmeldelse.

J. A. Lundgren udtrykte sin Glæde over, at man var naaet saa vidt, at man nu skulde tage Stilling til en Indmeldelse i et internationalt Forbund. Sv. Handelsarbetareförbundet har vedtaget at tilslutte sig dette, men man saa helst, at de tre skandinaviske Forbund fulgtes ad, og kunde derfor ligeledes gaa ind paa at vente, indtil Norge havde taget Stilling.

De norske Repræsentanter Bj. Eckblad, Karl Thorstensen og Frk. Drolsum havde ikke Mandat til at vedtage Indmeldelsen, da Spørgsmaalet ikke havde været drøftet indenfor Hovedledelsen. De var dog alle personlig stemte for Indmeldelsen og vilde anbefale en saadan. Som Følge heraf indgik de andre Forbund paa at udskyde deres Indmeldelse indtil Resultatet af Sagens Behandling i den norske Organisations Hovedledelse forelaa.

De nordiske Arbejdsgiverforeninger.

Sluttelig drøftedes Organisationernes Stilling til de nordiske Arbejdsgiverforeninger, og det besluttedes at overlade Arbejdsudvalget nærmere at beskæftige sig med dette Spørgsmaal, medens følgende af Forbundsformændene udarbejdede Udtalelse vedtoges:

»Den skandinaviske Komité for Samarbejdet mellem de faglige Medhjælperorganisationer i Sverrig, Norge og Danmark — repræsenterende tilsammen ca. 50,000 Handels- og Kontormedhjælpere — understreger i Anledning af, at der fra enkelt Side indenfor de nordiske Arbejdsgiverforeninger er rejst Modstand mod at indgaa paa kollektive Overenskomster for Kontormedhjælpere, sin Beslutning fra Mødet i Stockholm om med alle til Raadighed staaende Midler at ville kæmpe for, at Princippet om kollektive Overenskomster godkendes ogsaa for Kontormedhjælpere.

Komitéen finder samtidig Anledning til at udtale, at Principalernes Samling indenfor Arbejdsgiverforeningerne med det Formaal at slaa Medhjælpernes berettigede Krav om bedre Løn- og Arbejdsvilkaar til Jorden, bør være den kraftigste Opfordring til Medhjælperne i Skandinavien om ved Tilslutning til deres faglige Organisationer at skabe tilsvarende stærke Organer til Varetagelse af deres dyreste Interesser, der under de nuværende samfundsmæssige Forhold er alvorligt truede.«

Mødets Afslutning.

Formanden takkede derpaa den norske Organisation for god Modtagelse og udvist Gæstfrihed, idet han udtalte Haabet om, at de trufne Beslutninger maa blive til Gavn for Organisationerne og vore Standsfæller i de 3 Lande.

Det er af største Betydning, at man i de kommende vanskelige Tider staar knyttede fast og inderligt sammen, saaledes at der kan komme Fodslag i Marschen fremad.

Karl Thorstensen takkede paa den norske Organisations Vegne for, at Mødet var afholdt i Kristiania, idet han haabede, at dette vilde være af Betydning for Organisationen.

I. A. Lundgren understregede Formandens Tak til de norske Kolleger og glædede sig over deres Organisations Udvikling. Udtalte sin Tifredshed med det skandinaviske Samarbejde og det Spor, hvori dette fandt Sted og bragte Formanden Jens Johansen en Tak for den udmærkede Ledelse af Møderne, hvilket havde bidraget overordentlig meget til det gode Samarbejde.

Efter at Formanden havde takket og oplæst et fra Mejeriarbejdernes Fagforening i Göteborg indløbet Lykønskningstelegram sluttede Mødet Mandag Eftermiddag Klokken godt 4.

C. O. kontra „De samvirkende Fagforbund".

I Debatten om dette Spørgsmaal er indkommen følgende Artikler, der paa Grund af Pladsmangel, har staaet over i nogen Tid.

Spørgsmaalet om Centralorganisationens Indmeldelse i »D. s. F.« har sikkert interesseret alle Handels- og Kontormedhjælpere.

For mange vil det synes at være den hurtigste og sikreste Vej at slaa ind paa for at sikre alle bedre Livsvilkaar, men der er sikkert ogsaa en Del, som har Betænkeligheder ved et saadant Foretagende.

C. O.s Arbejde og Krav vil meget muligt, med hele den

øvrige Arbejderstand bag sig, have bedre Chancer for at blive hørt, end naar Foreningen staar uafhængig og uden Støtte fra andre.

Men det vil sikkert ikke blive let at samle alle C. O.s Medlemmer under et, hver Gang der kan fremstaa en Situation, som kræver en samlet Optræden fra hele Arbejderstanden.

Der kan fremstaa Konflikter i mange forskellige Fag, som C. O. ikke har nogen Anledning til at tage Del i, og ligeledes kan man tænke sig, at C. O. stod overfor en Situation og vilde være henvist til en Strejke for at lægge mere Vægt i sine Fordringer, da kan man ikke vente, at Arbejderstanden i sin Helhed vil støtte og bidrage til at forlænge en saadan Situation, om det var nødvendigt, og saa staar vi ikke bedre som Medlem af »D. s. F.« end som selvstændig Forening udenfor. Jeg tror, at C. O. som den er, har de største Muligheder for at fremme hvert enkelt Medlems Interesser. Vi vil faa roligere og sikrere Forhold at arbejde under, naar vi selv kan bestemme, om der skal erklæres Krig eller sluttes Fred, end naar vi først skal spørge om andres Mening.

Det, vi alle skal arbejde for, er at faa alle uorganiserede Kolleger med, da har vi de største Muligheder for at opnaa en for alle tilfredsstillende Løsning af vore Lønforhold.

Jens A. Sørensen.

I Tilslutning til de øvrige Udtalelser angaaende C. O.s Indmeldelse i »D. s. F.«, kunde jeg ønske at blande min ringe Røst, ikke fordi jeg tror at kunne fremkomme med noget egentligt nyt; men efter min Mening kan der ikke fremkomme for mange Indlæg i denne Sag, som vel nok bliver det Skridt, der faar størst Betydning for C. O., naar det engang er taget; thi det vil efter min Mening komme til at virke med en overordentlig agitatorisk Kraft. Jeg ved godt, at mange vil rynke paa Næsen ad dette, ogsaa af dem, der er Tilhængere af Indmeldelsen; men jeg tror nu engang ikke paa det store Frafald, foraarsaget ved C. O.s Indmeldelse i D. s. F. At C. O. skulde blive mere socialistisk af den Grund, naar man i Forvejen kan staa i de respektive Fællesorganisationer, kan jeg nu ikke se, ligesom jeg ikke kan se nogen Fare i, om den virkelig blev det.

Angaaende den økonomiske Side af Sagen, der vel for mange spiller en vis Rolle med Hensyn til det Standpunkt, de skal indtage, navnlig overfor den Solidaritetspligt — de obligatoriske Strejkebidrag — som følger med Indmeldelsen, kan det maaske have nogen Interesse at oplyse, at dette, efter Oplysning fra Hr. Sekretær Nygaard fra D. s. F. i et Foredrag, holdt i H. K. M.s Diskussionsklub i København, har været 4 Øre pr. Uge pr. Medlem i den Tid, D. s. F. har virket, en Oplysning, der ihvertfald for mig var aldeles overraskende.

Nu tilkommer det vel næppe et Medlem af C. O. at give D. s. F. gode Raad; men i det samme Foredrag oplyste Hr. Nygaard, at det var D. s. F.s Mening at skabe et Forskudsfond — til Udbetaling af Understøttelse til de fastsatte Bidrag indkommer, — og dette mener jeg, man hurtigt kunde opnaa derigennem, at det obligatoriske Strejkebidrag f Eks. var fast 10 Øre om Ugen, i Stedet for som nu at udskrive til de forskellige Strejker. Det vilde ganske sikkert — ihukommende de 4 Øre — kunde føre til Opsamling af Reserver, pr. 100,000 Medlemmer vilde disse 10 Øre give godt ½ Million Kr. om Aaret, og for Handels- og Kontormedhjælperne tror jeg det vilde virke tiltrækkende at have et saadant fast Bidrag i Stedet for de evigt skiftende. Det kan jo indvirke paa Budgettet, saafremt det altfor pludselig skulde stige, hvad der vel i Reglen vil falde sammen med daarlige Tider.

Georg Nielsen.

En nødstedt Kollega!

Kan der hjælpes, og hvorledes?

Ved at læse en Artikel i sidste Nr. af D. H. K. M. T.« med Overskrift »En nødstedt Kollega«, tænkte jeg straks, hvad kan der gøres for at hjælpe en saadan Kollega, der uforskyldt er kommen i Nød, og jeg tænkte mig bl. a. Muligheden af Oprettelsen af en Hjælpekasse, der straks kunde træde til, naar det paakræves, idet det ofte er saaledes, at hurtig Hjælp er dobbelt Hjælp.

Det er selvfølgelig godt, at der som i dette Tilfælde, kommer et Opraab om Hjælp; men der vil jo altid gaa nogen Tid, før der kommer nogle Penge ind, saa det virkelig hjælper noget, enten saa det enkelte Medlem sender sit Bidrag direkte eller der foretages en Indsamling i de forskellige Afdelinger.

Jeg tillader mig derfor at henstille saavel til Hovedbestyrelsen som de enkelte Afdelinger at overveje, om ikke der kunde findes en Maade, hvorpaa der kan tilvejebringes en saadan Hjælpekasse eller et Hjælpefond.

Hvorledes de nødvendige Midler skal skaffes til Veje, enten ved en Forhøjelse af Kontingentet eller en Indsamling over hele Landet, det kan diskuteres og nærmere undersøges.

Hvis andre Medlemmer indenfor C. O. har haft lignende Tanker kunde jeg ønske disse fremsat, saavel som Hovedbestyrelsens Mening om en saadan Sag.

L. Rasmussen.

Uden at tage Stilling til Tanken om et Hjælpefond af den Karakter, som Indsenderen antyder, skal vi gøre opmærksom paa, at Oprettelsen af et saadant maa besluttes af en Kongres. Derfor er der naturligvis intet til Hinder for at diskutere Spørgsmaalet, selv om det vil have mest Betydning, om Sagen drøftedes indenfor Afdelingerne. Red.

Alle Restanter slettes.

Arbejdsløshedskassens Vedtægters § 21 bestemmer, at ethvert Medlem, der ikke inden Udgangen af Marts Maaned har betalt alt skyldigt Kontingent, uvægerlig slettes som Medlem, og saavel Indenrigsministeriet som Arbejdsløshedsinspektoratet stiller os den uomgængelige Fordring, at denne Lovbestemmelse bliver overholdt.

Betal derfor Deres skyldige Kontingent og mist ikke Retten til Understøttelse og Respekten for Dem selv ved pludselig den 1. April at finde Dem som uorganiseret.

Det bliver nemlig Følgen af at være Restant. J. H.

Conto pro diversi.

»DEN REJSENDE«,

Organ for Dansk Handelsrejsende-Forbund, der viser sin Radikalisme ved at sværge til den gule principalbevaagede Bagstræbsforening, er geraadet udi stor Harm i Anledning af Hovedledelsens Beslutning om, at C. O.s Medlemmer ganske selvfølgeligt ikke kan tilhøre Organisationer som D. H. F. og Privatfunktionærforeningen, hvis Formaal er at komme Centralorganisationen til Livs.

Det er uforstaaeligt, at Bladet kan se noget forunderligt i, at vi tager Afstand fra saadanne Bestræbelser. Derimod er vi, efter det der foregik ved D. H. F.s Start, i nogen Grad forundrede over at finde Forbundet i det Selskab, hvor det for Øjeblikket befinder sig, samt over de ændrede Anskuelser om sine Medlemmers Stilling, man gør gældende i den nævnte Artikel, og deraf slutter vi os til Forbundets virkelige Karakter.

»Sig mig hvem du omgaas, og jeg skal sige dig, hvem du er«, har nemlig fuld Gyldighed den Dag i Dag.

UNDERHOLDNING FOR ARBEJDSLØSE.

Under den stedse voksende Arbejdsløshed maa man med Glæde hilse de Bestræbelser, der udfoldes for at underholde de Arbejdsløse. Blandt de Foreninger, der har taget et Arbejde op herfor, er Templar-Ordenen i København, der ved et Udvalg for Sammenkomster for Arbejdsløse arrangerer mindst en ugentlig Sammenkomst, hvor der ydes Underholdning af forskellige Kunstnere, og afholdes gode og belærende Foredrag af kendte Personligheder. I Henvendelsen om denne Sag meddeler Udvalget, at der absolut ikke vil blive drevet Propaganda for Foreningens Formaal. Møderne afholdes i Festsalen, Griffenfeldtsgade 7.

INTERNATIONALES HOVEDBESTYRELSE

har i Dagene 26.—27. Januar været samlet til Møde i Paris, hvor bl. a. Lovene for den internationale Organisation,

Begæringer om Optagelse m. v., var til Behandling. I Mødet deltog Forretningsfører Jens Johansen, der paa Amsterdam-Kongressen indvalgtes i Hovedbestyrelsen.

Løbende Konflikter.

Med nedennævnte Firmaer er Organisationen i Konflikt, hvorfor Firmaerne er blokeret for Tilgang af Arbejdskraft:

Th. Lose & Co. A/S, Kronprinsensgade 5 og Jemtelandsgade 1, København.

Pagh & Quist Pedersen, Esbjerg.

A/S Frichs, Aarhus.

A/S Dansk Svovlsyre- og Superphosphatfabrik, Aalborg og Nørresundby

Johs. Bork, Aarhus Kafferisteri, Aarhus.

A/S Det københavnske Reassurance Comp., Tordenskjoldsgade 30, København.

Sagførerne V. Beck & O. Rasmussen, E. Ejlersgaard, Hj. Jensen og G. Møller, Middelfart samt N. Hilling, Ejby.

C. Schønemann, Nyborg.

Vald. Hommel, Lavendelstræde 5—7, København.

Forinden Forholdene hos disse Firmaer maatte være ordnede paa en for os og vore paagældende Medlemmer tilfredsstillende Maade, er det forbudt vore Medlemmer at modtage Plads i disse. Jens Johansen.

Aflyst Blokade.

Revisions- og Forvaltningsinstitutet, Bispensgade, Aalborg (Direktør Arfeldt).

Da der nu er truffet en for os tilfredsstillende Ordning med dette Firma, er Blokaden overfor Firmaet hævet.

Det er derefter atter tilladt vore Medlemmer at tage Plads i dette Firma. Jens Johansen.

Fra Centralorganisationen.

Meddelelser fra Afdelingerne, der ønskes optaget under denne Rubrik, maa være Redaktionen i Hænde senest 10 Dage før Bladet skal udkomme.

Aarhus. Medlemsmøde afholdes Tirsdag d. 8. Febr. Kl. 8 i Forsamlingsbygningen i Amaliegade.

Borgmester Jacob Jensen holder Foredrag om et kommunalt Emne

Da Jacob Jensen ubestridt er en af Landets dygtigste Kommunalpolitikere, bør ingen af Afdelingens Medlemmer unddrage sig denne Lejlighed til at faa et Indblik i de for os saa vigtige Spørgsmaal, der henhører under dette Emne.

Kolding. Kvartaarlig Generalforsamling afholdtes paa Højskolehjemmet Onsdag den 12. Januar. Til Dirigent valgtes N. C. Nielsen. Formanden aflagde Beretning. I det forløbne Kvartaar har der været afholdt 1 Generalforsamling, 1 offentligt Agitationsmøde med Hr. Viggo Pedersen, København, som Indleder, 1 offentligt Møde i Anledning af Kolonialmedhjælperstrejken med Hr. Julius Hansen som Indleder, 2 Medlemsmøder, 6 Bestyrelsesmøder og flere mindre Branchemøder.

Formanden omtalte derefter Strejken i korte Træk samt den gamle Overenskomst for Kolonialmedhjælperne og oplyste, at Hovedledelsen har henvendt sig til »Dansk Principalforening« angaaende Fornyelsen. Overenskomsten med A/S Brødrene Volkert er ordnet med 10 % Tillæg fra 1/8 20.

Den 1. Oktober var der 3 arbejdsløse Medlemmer i Afdelingen og pr. 1. Januar 16.

Til Slut omtalte Formanden den ekstraordinære Arbejdsløshedskasselov, der administreres af Hjælpekassen. Derefter oplæstes Regnskabet, der er i det forløbne Kvartaar udbetalt Kr. 1048,00 i Arbejdsløshedsunderstøttelse.

Beretning og Regnskab godkendtes enstemmigt, hvorefter Generalforsamlingen sluttede.

Efter Generalforsamlingen afholdtes et almindeligt Medlemsmøde, hvor Hr. Bogtrykker Fuglsang oplæste et Par udmærkede Fortællinger af Jeppe Aakjær.

Mødet, som havde været godt besøgt, sluttede Kl. 10½.

Sekretæren.

Nibe. Afdelingen afholdt ord. Genralforsamling paa Jernbanehotellet den 12. Januar. Til Formand valgtes G. Ejsing, til Kasserer V. Rosenmeyer og til Sekretær G. Leth.

Gerda Leth, Sekretær.

Nykøbing F. Efternævnte Medlemmer, der i Afdelingens Bøger staar opført som indkaldt til Militærtjeneste uden Adresse, efterlyses:

5785 W. Berthelsen, 6764 Viggo Nielsen, 8879 Oscar Swartzlose, 9491 Georg Rasmussen, 10587 P. V. Hansen, 10588 P. Winther, 19526 Helge Tetzløff, 24870 Carl L. C. Madsen.

Disse Medlemmer vil blive slettede, saafremt Oplysninger om deres Opholdssted ikke er Afdelingen i Hænde inden 31. Marts. Enhver der kan give Oplysning om de paagældende, bedes tilskrive underskrevne Afdelingskasserer.

Agnes Petersen, Strandvej 5.

Ringsted. Tirsdag den 23. Novbr. afholdt Afdelingen et Agitationsmøde i Glumsø paa Hotel »Glumsø«. Til Mødet var mødt ca. en halv Snes Medhjælpere fra Glumsø, som med stor Interesse paahørte Formandens Tale om Foreningens Formaal og dens Program.

Der nedsattes et Udvalg bestaaende af d'Herrer Kommis Rasmussen, Kommis Abrahamsen og Kommis Henry Petersen, som skulde virke for at faa alle Medhjælpere i Glumsø organiserede.

Da de allerede organiserede Medhjælpere i Glumsø ytrede Ønske om at blive overført til Ringsted Afdeling, besluttedes det at foretage fornødne Skridt hertil.

Christensen.

Svendborg. Generalforsamling afholdtes Torsdag den 25. November paa Hotel Svendborg. Formanden aflagde Beretning og Kassereren forelagde Regnskabet, begge Dele godkendtes. Ved Valgene genvalgtes Formanden, medens Frk. Anna Hansen og Hr. Tronier Hansen nyvalgtes til Bestyrelsen. I Stedet for Kassereren, der rejser fra Byen, valgtes Hr. Bogholder E. Smith, Dronningholmsvej 49, til Kasserer.

Efter Generalforsamlingen samledes man i Selskabslokalerne, hvor Hr. Redaktionssekretær Orloff og Søn divergerede Selskabet med Oplæsning, Sang og Musik.

Det er beklageligt, at Medlemmerne ikke viser deres Interesse for Foreningen ved at give Møde, naar den kalder. Det maa være en Pligt for Afdelingens Medlemmer at give Møde, naar vi kalder, og derved støtte Bestyrelsen i sit Arbejde. Derved vækkes ogsaa Interessen hos Bestyrelsesmedlemmerne til at gøre deres yderste for Medlemmerne.

M. Grumløse, Formand.

Vinderup. Afdelingen afholdt sin første ordinære Generalforsamling paa Hotel Vinderup den 6. Januar.

Kassereren fremlagde Regnskabet, der balancerede med Kr. 69,55 og som godkendtes.

Ifølge Beslutning ved Afdelingens Stiftelse afgik hele Bestyrelsen ved Januar Generalforsamlingen, men alle blev enstemmig genvalgt.

Det vedtoges sluttelig at afholde Møde hveranden Onsdag, første Gang den 2. Febr. Harald Gade, Sekr.

Den sorte Tavle.

Følgende Medlemmer er slettet paa Grund af Restance: 16645 E. Hornsleth, 22361 Carl Thingsgaard, 22790 Chr. J. Larsen, 38447 Lars Chr. Larsen og 45882 Ole Olesen.

Holstebro, i Novbr. 1920. W. C. Kamstrup, Kass.

Kolonial 38636 P. S. Juul, Fællesforeningen for Danmarks Brugsforeninger, Aarhus Afdeling.

Nævnte Medlem har ment sig for »overordnet« til at staa som Medlem af Organisationen; men da det ikke er et Krav fra Firmaet og hans Kolleger benægter, at han er overordnet, har vi ikke kunnet tage Hensyn dertil og har, da han ikke betaler Kontingent, slettet ham som Restant.

Aarhus, i Decbr. 1920. Gustav Pedersen.

Udgivet af Centralorganisationen. — Ansvarsh. Red. Jens Johansen, Gl. Kongevej 6, Kbhvn. B. — Jensen & Rønager, Dr. Tværg. 9, Kbhvn K.

DANSK HANDELS- OG KONTORMEDHJÆLPER TIDENDE

ORGAN · FOR · CENTRALORGANISATIONEN · AF · DANSKE HANDELS- OG KONTORMEDHJÆLPERFORENINGER

Nr. 3 | 1. Marts 1921 | 21de Aargang.

SIGNALÆNDRING.

DET Overmod, der for Tiden præger Arbejdsgiverne, er tilsyneladende ogsaa steget vore Principaler, repræsenteret af Dansk Principalforening, til Hovedet. Man mener øjensynlig, at det nuværende Tidspunkt, hvor Dyrtiden forhaabentlig har kulmineret og en reaktionær Medvind giver Følelsen af Tryghed, vil være særdeles gunstigt til at smøge Forpligtelserne af sig, som man i de senere Aar har maattet paatage sig under Presset fra Medhjælpernes Organisation.

Et af Dansk Principalforening gennem Dagspressen udsendt Hyrdebrev giver i saa Henseende klar Besked om, at Principalerne nu længes tilbage til det Enevælde, der tidligere bestod, naar Løn- og Arbejdsvilkaar skulde ordnes, og denne Trang underbygger man med at beklage sig over det System, hvorpaa Overenskomsterne med Centralorganisationen er byggede. Man vil med andre Ord bort fra de kollektive Overenskomster, og man antyder truende, at Fortsættelse udover 1. Juli, hvilket Tidspunkt Overenskomsterne udløber, »sikkert kun vil ske, saafremt en gennemgribende Revision fører til større Frihed i Arbejdsforholdet i Fremtiden.«

Der er imidlertid en Ejendommelighed ved dette Standpunkt, idet Dansk Principalforening tidligere selv har været Tilhænger af denne Form for Aftaler, ligesom dens Hovedorganisation Dansk Arbejdsgiverforening principielt er Tilhænger af de kollektive Overenskomsters System. I særlig Grad er der Grund til at paapege, at det i Hyrdebrevet stærkt kritiserede Krav om Løn efter Anciennitet, netop af Arbejdsgiverforeningen har været fremholdt som efterstræbelsesværdigt for Arbejderne, ligesom det er Arbejdsgiverforeningen, der har ønsket den lange Lønskala, som Principalforeningen nu føler sig besværet af.

For os, der har samarbejdet med Dansk Principalforening i over et Aar, er der imidlertid ikke Grund til Forundring over, at man i Dag indtager det modsatte Standpunkt end for et halvt Aar siden — man lærer jo efterhaanden sine Folk at kende —, hvorimod det vel kan vække Forundring, at den i Almindelighed principfaste Arbejdsgiverforening kan være med til en saadan Kovending. Forklaringen maa imidlertid sikkert søges i den Omstændighed, at Arbejdsgiverforeningen, der havde optaget Arbejdet for Ordningen af Medhjælperforholdet, har maattet bøje sig for de stærke Kræfter indenfor Storhandel og -Industri, som ikke vil vide af medbestemmende Medhjælperorganisationer og derfor bestandig, skjult og aabenlyst, har bekæmpet Centralorganisationen.

Kampen kan derfor meget vel og vil utvivlsomt fra vore Modstanderes Side blive lagt an paa at knuse Centralorganisationen, og der er ingen Tvivl om, at den vil blive ført med al den Kraft, man raader over, thi man har adskilligt at hævne. Det var jo nemlig Centralorganisationen, der tvang Medhjælpernes Krav igennem, som bragte de faglige Overenskomster tilveje, hvorved de slette Lønforhold bedredes og den urimelig lange Arbejdstid afkortedes, og som derved berøvede Principalerne adskilligt af deres glubende Fortjeneste fra Krigs- og Kriseaarene til Fordel for Medhjælperne.

Imidlertid vil der næppe være Anledning til at faa ondt, fordi man igen proklamerer den hellige Krig mod C. O., eller fordi man nu undsiger Samarbejdet med os. Vi føler os overbevist om, at Handelens og Kontorernes Medhjælpere i Centralorganisationen ser deres naturlige Beskytter, og at de vel vil vide at værdsætte det Arbejde, der allerede fra Centralorganisationens Side er udført, ligesom de sikkert klart vil indse, hvad Medbestemmelsesret over egne Forhold gennem deres egen uaf-

hængige Organisation betyder, respektive hvad de kan vente sig, hvis deres Organisation og eneste Beskytter bliver slaaet til Jorden.

Det er muligt, at Dansk Principalforening kan faa sine Medlemmer til at afbryde det Samarbejde, der hidtil har fundet Sted, og at de kollektive Overenskomster under de nuværende Forhold kan bringes til Ophør, men om dette vil blive til Fordel for Principalerne selv turde dog blive et Spørgsmaal. Det er jo nemlig saaledes, at Principalerne kun har Grund til at være tilfredse med den Planmæssighed og Ro i Arbejdsforholdet, som Tilstedeværelsen af ordnede Forhold betyder, og naar Talen er om Loyalitet overfor indgaaede Forpligtelser og givne Ord, da har i hvert Fald Centralorganisationen intet at bebrejde sig.

Det synes altsaa, at Principalerne nu ønsker at fravige den rolige Udviklingens Vej, som man hidtil har været fornuftige nok til at følge, og at man under Indflydelse af visse storindustrielle Despoter og under Ledelse af nogle emsige og magtsyge Brushoveder uden virkeligt Kendskab til Medhjælperforhold mener at kunne tillade sig at afskære Medhjælperne fra den naturlige Medbestemmelsesret, som Ordningen af Forholdene gennem Organisationen betyder. Men man bør i saa Fald være forberedt paa, at det vil kunne koste Kamp, endog i et Omfang og under Former, som man fra Principalernes Side hidtil ikke har regnet med. Thi et er givet, at Medhjælperne selv forbeholder sig at indrette sig med deres organisatoriske Forhold som de vil, og ikke efter Principalernes Paabud.

Derfor gør Dansk Principalforening klogt i at undlade den Indblanding i Centralorganisationens og Medhjælpernes Forhold, som man utidig vil forsøge sig paa ved den forblommede Trusel om, at »Medhjælperne vil staa sig bedst ved at befri sig fra den Fraternisering med Arbejdernes Organisationer, som i alt for høj Grad har sat sit Præg paa Medhjælpernes Krav«, thi det kunde jo være, at man derved opnaaede det Stik modsatte af det tilsigtede.

Under alle Omstændigheder vil man ved at paatvinge Centralorganisationen en Kamp af denne Art meget let risikere, at Medhjælperne, for at bevare deres Indflydelse og værne deres Interesser, ser sig nødsaget til at reassurere deres Organisation og deres Risiko det eneste Sted, hvor dette er muligt, og vi overlader da til D'herrer Principaler at afgøre, om man vil foretrække en saadan Udvikling fremfor den nuværende.

Den kommende Tid vil vise, om det bliver Overmodet eller Fornuften, der sejrer. Indtil da maa Medhjælperne holde sig beredte til at værge deres møjsommeligt tilkæmpede Medbestemmelsesret, og de skal hverken lade sig skræmme af Bogtrykker Langkjærs bombastiske Krigstaler, eller Kontorchef Lyttings underfundige Krigspuds, hvad enten disse nu fremtræder i truende Hyrdebreve, i lokkende Fløjtetoner eller i medlidende Hentydninger til mulig Arbejdsløshed og Ruin for de smaa Medhjælperhjem som Følge af Centralorganisationens »forstokkede Lederes doktrinære Standpunkter«, en Medlidenhed, som ganske savnedes, da Centralorganisationen kæmpede for at skaffe disse smaa Hjem en haardt tiltrængt Merindtægt til Hjælp under Dyrtidens Tryk.

Men alt dette er ogsaa kun »Bluff« og Staffage for Ønsker om at borteliminere Centralorganisationens Indflydelse og skabe frit Slag for Principalerne, og det bør derfor ikke paa Medhjælperne have den tilsigtede Virkning, thi ogsaa for dem gælder det gamle Ord: »Den, der dør af Skræk, skal begraves i Rendestenen.«

Prisniveauet.

Statistisk Departement har nu udsendt sin halvaarlige Opgørelse over Prisniveauet, og det viser sig, at Prisfaldet endnu ikke har formaaet at sætte sine Spor paa Opgørelsen i Januar. Tværtimod er Pristallet steget fra 262 % til 264 %, altsaa 2 Point.

Dette betyder, at det Normalbudget paa 2000 Kr. i 1914, der er lagt til Grund for Beregningerne i Januar 1921, er steget til 5289 Kr. Denne Stigning udgør for Fødevarer 176 %, for Klæder, Fodtøj og Vask 192 %, for Bolig 30 %, for Brændsel og Belysning 478 %, Skatter, Kontingent m. v. 144 %, andre Udgifter 124 %.

Siden 1914 har der fundet en stadig Stigning Sted, der markeres gennem følgende Tal:

	Udgift	Prisstigning
Juli 1914	2000	0
Juli 1915	2326	16
Juli 1916	2718	36
Juli 1917	3094	55
Juli 1918	3635	82
Januar 1919	3798	90
Juli 1919	4221	111
Januar 1920	4838	142
Juli 1920	5234	162
Januar 1921	5289	164

I Perioden fra Juli til Oktober 1920 har der fundet en meget stærk Prisstigning Sted, medens der fra Oktober til Januar har været Nedgang, men for ringe til at dække den store Stigning i første Halvdel af Perioden. Statistisk Departement karakteriserer Detailprisernes Bevægelse i Tidsrummet Oktober 1920 til Januar 1921 saaledes, at de fleste Priser, efter at have naaet det højeste Niveau i Oktober, holdt sig der Størstedelen af Kvartalet, men derefter i Kvartalets Slutning viste en Nedgang.

Faktisk har Befolkningen derfor hele Kvartalet lidt under de høje Priser, medens Nedgangen i den allersidste Del af Perioden har bevirket, at Prisstigningen kan opgøres til kun 2 Point.

Man kan vel nu gaa ud fra, at Prisstigningen har kulmineret og at Priserne atter vil begynde at dale. Dette bør imidlertid være en Spore for Medhjælperne til at slutte sig fast om Organisationen for ved Hjælp af denne at modvirke

de Bestræbelser, der utvivlsomt vil blive udfoldede for at trykke Lønnen nedad, paa Trods af at de nuværende Lønninger paa ingen Maade kan siges at overstige de rimeligste Krav, og paa Trods af at Medhjælperne stadig har ligget bagerst, naar det gjalt om at faa Lønnen reguleret i Overensstemmelse med det stigende Prisniveau.

Strejken hos A/s Th. Lose & Co.

EFTER Etableringen af Strejken i ovennævnte Firma den 28. Oktober f. A., iværksatte de københavnske Afdelinger en frivillig Indsamling til Supplering af de strejkendes Understøttelse, hvilken Indsamling nu er sluttet.

Der er indkommet følgende Beløb:

A. Mathiesen 10,00, A. Hansen 4,00, Samme 2,00, L. Jensen 2,00, O. Juul Rendil 10,00, H. Boye Jørgensen 2,00, Oscar Hansen 5,00, Schou 2,00, Olaf Olsen 1,00, V. Borge 2,00, C. Christensen 2,00, B. Clausen 2,00, Carl Mikkelsen 5,00, Peter Lumholdt 5,00, Olsen 1,00, Wollmond 1,00, Rudolf Petersen 1,00, Jens Schou 2,00, Felix 1,00, Frk. Jensen 2,00, Joachim Hansen 3,00, K. K. 5,00, Chr. Colding 2,00, Bernhard Sørensen 1,00, Anna Jensen 1,00, Johs. Tronström 2,00, Joachim Hansen 3,00, H. v. Essen 8,00. Personalet hos: Aug. Neubert 25,00, Sk. Kaffe & Kakao Co. 12,00, Moritz R. Henriques 24,00, Cloetta 12,00, Bock & Jørgensen 18,00, Carl Christiansen 20,00, Breinings Laboratorium 4,50, Arnisan 7,00, Galle & Jessen 12,00, C. L. Seifert 30,00, I. E. Møllers Enke 10,00, Nørrebros Messe 18,00, Dansk Varehus 18,00. Clara Møller 2,00. Personalet hos: Breining 16,00, Grøn & Søn 35,00, Hovedstadens Brugsforening 14,00, Søe Jensen & Co. 8,00, Schleisner 12,00, Falkonergaardens Fabriker 8,00, Wedela 20,00, A/S Simon Olesen 19,00, A/S Schous Fabriker 38,00, Jensen & Møller 20,00, D. d. V. & K. F. Kontor 10,00, Barding 7,00, Willumsen 13,00, Oliemøllen 60,00, Johs. Rich 15,00, Albert Larsen 3,00. Chr. Holst 2,00, Personalet i Boghandl.-foren. Kommiss. Anstalt 28,00, Viggo Pedersen 12,00, Hj. Larsen 5,00, Sigfred West 5,00, Schous Kontor 41,00, Carl Poulsen 5,00, Aug. Larsen 5,00, Klubben Benzon 50,00, Klubben D. d. V. & K. F. 30,00, Klubben N. Hansen & Co. 40,00, Poul Olsen 2,00, Klubben Fog & Mørup 33,00, Klubben H. K. M. F. 10,00, Klubben Siemens-Schuckert 46,00, Klubben Hermes (C. V. Obel) 18,00, Klubben Domhuset 50,00, Klubben Mejeriernes & Landbr. Ulykkesf. 73,00, Harald Heie 5,00, Klubben American Tobacco Co. 25,00, Interesserede Medlemmer i Magasin du Nord 40,50, Klubben Importøren 16,00, Klubben Joh. Chr. Petersen & Søn 43,00, Klubben S. M. Salomonsens Eftf. 10,00, 37375 Ingvorsen 6,00, Klubben Berl. Tidende 52,12, Klubben Dansk Forsølvnings Anstalt 10,00, Klubben I. M. F. 36,60, Klubben Arb. Fællesorg. Brændselsf. 19,00, Klubben C. V. Obel 18,00. (Ialt Kr. 1333,72).

De strejkende Kolleger beder os takke alle Bidragyderne for den Sympati, der er vist dem gennem Ydelsen af Støtten, som jo med al ønskelig Tydelighed viser, at den Kamp, disse Kolleger har ført mod Arbejdsgivernes Forsøg paa at trykke Handels- og Kontormedhjælpernes Lønniveau ned, har Betydning for os alle.

Firmaet er fortsat blokeret for Tilgang af organiseret Arbejdskraft, og Arbejdet holdes kun i Gang ved Hjælp af Skruebrækkere.

Vi har ladet os fortælle, at disse »pæne Kolleger« er blevet Medlemmer af Privatfunktionærforeningen eller i hvert Fald har faaet deres Kontrakt igennem denne Forening. Hvorvidt dette er rigtigt, har vi ikke kunnet faa konstateret, men efter Hr. Atlungs Udtalelser paa det offentlige Møde i Næstved den 4. November f. A. er dette ikke usandsynligt. Paa dette Møde spurgte vi Hr. Atlung, om Foreningen vilde stille sig loyalt under vore Lønkampe, hvortil han svarede, at dette vilde man kun, forsaavidt Centralorganisationen vilde ophøre med at angribe Privatfunktionærforeningen og vilde anerkende den som Organisation. Vi oplyste Hr. Atlung om, at forsaavidt han havde Kendskab til det faglige Lønarbejde, vilde han vide, at man ikke kunde handle om den Slags Forhold; hvad der end kunde være mellem os, var det i hvert Fald en uskreven Lov, at man ikke optraadte som Strejkebrydere. Vi var dog villige til at anerkende Privatfunktionærforeningen som Organisation, men det blev som Bagstrævets Organisation, en Splittelsesorganisation, en gul Organisation.

Viggo Pedersen.

Bevar Medlemsskabet.

Da der altid vil findes en Del Medlemmer, som af Uagtsomhed eller lignende er kommen i Restance med Kontingentet til Organisationen, vil det være paa sin Plads at erindre om, at der ifølge de af Staten fastsatte Vedtægter for anerkendte Arbejdsløshedskasser ikke maa findes Restancer pr. 31. Marts. Arbejdsløshedskasserne har Pligt til at udelukke Medlemmer, der ikke har berigtiget deres Mellemværende med Kassen denne Dato, og for at bevare Medlemsskabet maa alle Restancer indbetales i Løbet af Marts Maaned.

Dette er et sundt Princip, thi det maa nødvendigvis være saaledes, at naar man kræver sin Ret, maa man have opfyldt sin Pligt. Derfor maa man altid sørge for, at Medlemskontingentet er betalt, thi ellers kan man ikke kræve Organisationens Hjælp i givet Fald.

Det vil sikkert staa de fleste Medlemmer klart, at det gælder om at bevare Medlemsskabet i Organisationen og Arbejdsløshedskassen, ikke mindst i de urolige og usikre Tider, der kommer, hvor ingen ved sig sikker, og derfor maa Medlemmer, der er tilbage med Kontingentet, selv kun for en enkelt Maaned, inden den 1. April indbetale deres Skyld til Kassereren.

Bevar Medlemsskabet ved ikke at være Restant pr. 31. Marts.

Retsmedhjælpernes Resignation.

I D. H. K. M. T. for 1. Februar har Hr. Sv. R. taget sig for at kritisere Ledelsen af Amts- og Retskontormedhjælpernes Fællesklub, der efter hans Mening spilder Tiden med at udsende naive Spørgeskemaer til Oplysning om de paagældende Kontoristers Pladsforhold og hele økonomiske Stilling i Stedet for »straks søge Hjemmel hos den Paragraf, for hvilken de fleste skælver«.

Det forekommer os, at det er Hr. Sv. R., der er naiv.

Det er jo sandt, at vor Stand er og altid har været den daarligst stillede af alle Brancher indenfor Kontormedhjælperne, og det er lige saa sandt, at Nødvendigheden kræver »en snarlig og total Omkalfatring af de bestaaende Lønregulativer«.

I den Anledning er der, som det formentlig ogsaa er alle vore Medlemmer bekendt, gentagne Gange og senest i Foraaret 1920 gennem C. O. indsendt udførlige Henvendelser til Regering og Rigsdag om en Forbedring af Medhjælpernes Stilling, og i Tilslutning hertil er det, at det har været ganske nødvendigt at udsende Spørgeskemaerne for at vi overfor Regeringen kunde dokumentere, hvorledes Medhjælpernes Stilling er. Naar det har taget et halvt Aar eller mere at tilvejebringe disse statistiske Oplysninger, saa lig-

ger det deri, at Medhjælperne synes at have savnet Forstaaelse af Sagens Betydning og af, at det i al Fald var deres Pligt at meddele de af Organisationen indtrængende begærte Oplysninger. Hvis ikke saa mange af Medhjælperne — ligesom Hr. Sv. R. — havde nøjedes med at trække betænkeligt paa Skuldrene, havde det ikke været nødvendigt at udsende Skemaer mere end en Gang.

Efter de indkomne Besvarelser fra ialt 115 mandlige og 212 kvindelige Medhjælpere paa Amts-, Dommer- og Politikontorer er der nu udarbejdet en statistisk Oversigt over deres Arbejds-, Lønnings- og Anciennitetsforhold, og denne Oversigt er indsendt til Justitsministeriet og Indenrigsministeriet gennem C. O.s Forretningsfører, der — dette til Hr. Sv. R.s Beroligelse — altid har vist Fællesklubben sin Interesse og ydet dens Førere sin Vejledning, saa at Fællesklubbens Bestyrelse altid har handlet i Forstaaelse med C. O.

Sagen ligger altsaa nu i Regeringens Haand, og for Øjeblikket maa vi stille os afventende.

Iøvrigt kan vi henvise til vor Artikel i Bladet for 15. December f. A., ligesom vi ganske kan tiltræde Redaktionens Bemærkninger til Hr. Sv. R.s Artikel.

Fællesklubbens Forretningsudvalg.

Arbejdstidskommissionens Betænkning I.

I Slutningen af Februar Maaned 1919 lod Indenrigsministeriet nedsætte en Kommission med det Formaal at søge indført lovbestemt Arbejdstid for alle Lønarbejdere.

Ved Nedsættelsen af Kommissionen udtalte Ministeriet, at den lovbestemte Arbejdstid som Regel burde være paa 8 Timer i Døgnet, og at Kommissionens Opgave iøvrigt skulde være:

1) at tilvejebringe Oplysninger fra Udlandet om Arbejdstidens Længde og øvrige Forhold, der staar i Forbindelse hermed,

2) at udarbejde Forslag til Lov om Arbejdstiden i Haandværk, Industri, Handel, Landbrug og Søfart; samt Regler for saadanne Afvigelser fra den lovbestemte Arbejdstid, som af samfundsmæssige Grunde maatte være fornødne. Kommissionen skulde kunne foreslaa en kortere Arbejdstid for Fag, hvori Hensynet til Arbejdernes Sundhed maatte gøre dette rimeligt, og skulde søge at tilvejebringe særlige Regler for saadane Fag, hvori det vilde være rimeligt, at Arbejdstiden fastsattes som Gennemsnit for længere Perioder, f. Eks. for Landbruget.

Efter langvarige og besværlige Forhandlinger har Kommissionen i Begyndelsen af Decbr. f. A. afgivet 1. Del af sin Betænkning, omhandlende Industriens og Haandværkets Arbejdstid.

Det har ikke været muligt at opnaa Enighed i Kommissionen, idet Arbejdsgivernes Repræsentanter for Industri og Haandværk, Handel, Søfart og Landbrug har modsat sig Lovgivning om 8-Timers Arbejdsdagen, hvorimod de af Regeringen udpegede Medlemmer har stemt sammen med Arbejdernes Repræsentanter for en lovfæstet Arbejdstid. Derved er opnaaet et Flertal paa 15 Medlemmer, der har stemt for lovfæstet 8-Timers Arbejdsdag, medens 12 Medlemmer har stemt imod.

Mindretallet modsætter sig en saadan Lovgivning:

fordi en saadan Lov er overflødig, da de paagældende Arbejdere allerede har denne Arbejdstid,

fordi en saadan Lov er skadelig, derved, at den binder Erhvervslivet til en bestemt Arbejdstid uden Hensyn til Udviklingen i de økonomiske Forhold og da navnlig i de Lande, hvormed vi skal konkurrere, ligesom man ved i Realiteten at gennemføre et Forbud mod Overarbejde undergraver det danske Erhvervslivs Konkurrence overfor Udlandet, og endelig

fordi en saadan Lov er farlig for hele det danske Samfund, derved, at man gør det første Skridt henimod Statens Fastsættelse af Arbejdsvilkaarene og baner Vej for en tvangsmæssig Fastsættelse af Arbejdstiden for alle Erhverv.

Flertallet udtaler i Modsætning hertil følgende:

»Arbejderne ser i Nedsættelsen af den daglige Arbejdstid det eneste virksomme Middel til at værne sig mod Udtømmelsen af sin Arbejdskraft; jo mere anspændt Muskler og Nerver maa arbejde, jo skadeligere Arbejdsprocessen er paa Grund af, at der maa arbejdes i høj Temperatur, i ufuldkomment ventilerede Lokaler, jo mere den arbejdende er udsat for at angribes af Giftstoffer, Støv, Larm o. s. v., des mere gælder det om at begrænse det Tidsrum, hvori der arbejdes. Hertil kommer, at Arbejderen kun, naar han faar tilstrækkelig Fritid, kan udnytte de Goder, der muliggøres af stigende Løn: Samliv med Familien, Deltagelse i det politiske Liv og i Organisationsarbejdet, Uddannelse i faglig og almendannende Retning — en Række Goder, som Arbejderne anser for at være af største Betydning for deres sociale Stilling.«

Flertallet har derefter udarbejdet et Forslag til Lov om Arbejdstid for de ved Industri, Haandværk og lignende Virksomheder beskæftigede Arbejdere, der indeholder følgende Bestemmelse om Arbejdstiden:

»En Arbejders almindelige Arbejdstid maa ikke være over 48 Timer ugentlig og ikke over 8 Timer daglig. Arbejdsraadet kan, naar vedkommende Organisationer af Arbejdere og Arbejdsgivere derom er enige, under Appel af Ministeriet tillade Afvigelser fra den daglige Maksimalarbejdstid, dog saaledes, at denne i intet Tilfælde maa udstrækkes over 9 Timer. Hvile- og Spisetider medregnes ikke i Arbejdstiden, naar det staar Arbejderen frit for under disse at fjerne sig fra Arbejdspladsen.«

Derefter følger forskellige Bestemmelser om Undtagelsestilfælde m. v. Loven omfatter Arbejdere, der er beskæftiget:

a) i Fabriker og fabriksmæssig drevne Virksomheder samt andre Haandværks- og Industrivirksomheder,

b) i Stenbrud, Kalkbrud, Stenhuggerier og lignende Virksomheder, samt

c) ved Opførelse og Reparation af Huse og Bygninger samt ved Anlæggelse og Istandsættelse af Veje, Jernbaner, Havne, Telegraf- og Telefonledninger, Vand-, Gas-, Elektricitets- og Kloakledninger, Brolægning og lignende Arbejder.

Som Arbejdere anses ogsaa Formænd, Underværkførere og andre lignende Funktionærer, men ikke Funktionærer, der er ledende for en Institution eller en Afdeling af samme eller er ansatte paa saadanne Vilkaar, at de selv kan lægge deres Arbejdstid.

Forslaget slutter sig nøje til det af Washington-Konferencen vedtagne Udkast, men trods det, at Arbejdsgivernes Repræsentanter paa Kongressen stemte for Forslaget om 8-Timers Arbejdsdagens Indførelse, gik man dog i Kommissionen imod denne Foranstaltning.

Indenrigsministeren forelagde den 21. Januar Kommissionens Forslag i Folketinget, og efter en temmelig bevæget Debat er det nu henvist til et Udvalg.

Kommissionen fortsætter imidlertid sit Arbejde angaaende Arbejdstiden i Handel, Søfart og Landbrug.

Personalets Interessekontor.

For nogle Aar siden var Tanken om at indføre de flere Steder i Udlandet kendte Interessekontorer for Personalet indenfor en Virksomhed fremme her i Landet, og Tanken fandt, navnlig hos Principalernes Engageringskontor paa Børsen, en ivrig Forkæmper. Vi advarede dengang mod disse Forsøg, idet vi paapegede de uheldige Følger, der i Retning af uberettiget Posekiggeri og Indblanding i Medhjælpernes Privatliv, kunde flyde heraf, og Tanken blev efter et enkelt, vistnok mislykket Forsøg, opgivet.

Der er Grund til at minde herom, eftersom Spørgsmaalet ikke alene er rejst til Diskussion igen, men ogsaa er ført ud i Livet af »Sparekassen for København og Omegn«, der har oprettet en saakaldt »Indtægtsforvaltning«, hvis Opgave er af forud indbetalte Beløb at afholde de faste tilbagevendende Udgifter som Skat, Husleje o. s. v.

Man er atter her inde paa Tanken om at sætte Medhjæl-

perne under økonomisk Administration, omend Formen er knap saa utiltalende, som naar det drejer sig om private, af Principalerne administrerede Institutioner, hvis Værdi for Medhjælperne er meget problematiske, men som i Principalernes Haand kan virke baade som løntrykkende og stavnsbindende, navnlig hvor der samtidig er Tale om tilknyttet Laanevirksomhed. Men Princip et er dog det samme, at man giver sig ind under en økonomisk Administration, der kan faa uheldige Virkninger, men afgjort faar det, hvor det bliver Principalen, der skal indbetale Medhjælperens Maanedsløn til Indtægtsforvaltningskontoret.

Men dertil kommer Konsekvenserne af, at disse Institutioner faar Indpas, thi en skønne Dag er det ikke længere Pengeinstitutet, der alene varetager denne Virksomhed, da er det de store Kapitalselskaber, der i Kraft af deres Indflydelse ogsaa paa Pengeinstituterne vil tiltvinge sig den virkelige Indflydelse paa Medhjælpernes Anvendelse af de indtjente Penge og Formynderskabet over dem ved Hjælp af Interessekontorerne, der ligeledes vil vise sig som ypperlige Midler til at holde Medhjælpernes Lønninger nede paa Lavmaalet. Og Faren for Oprettelsen af private Interessekontorer er mangefold større, naar først Tanken er knæsat gennem de af Pengeinstituterne og lignende Institutioner oprettede Kontorer, hvad den Omstændighed, at Landmandsbanken allerede har oprettet et saadant, tydeligt bekræfter.

Det er en Selvfølge, at Principalernes »Medhjælperforening«, den gule Privatfunktionærforening straks begejstret har sluttet sig til Tanken, thi det falder godt i Traad med dens Opgave, at forhindre Medhjælperne i at opnaa Selvstændighed og Frihed. Vi mener imidlertid, at det »Vagt i Gevær«, vi allerede i 1917 tilraabte Medhjælperne, maa gentages igen, og at det maa tilraades at udvise den største Agtpaagivenhed overfor ethvert Forsøg paa at berøve Medhjælperne deres økonomiske Selvstændighed og føre dem ind under et mere eller mindre, men derfor i sine Virkninger lige uheldigt Afhængighedsforhold paa dette Omraade.

Fra vor Centralledelse.

Beretning for December 1920 og Januar 1921.

Agitationen.

Tilgangen har i December Maaned paa Grund af Juletravlhed og Nytaarsopgørelse været mindre end sædvanlig, men i Januar er Antallet af Indmeldelser atter steget. Ialt er der i de to Maaneder indmeldt 455 nye Medlemmer.

Som Efterdønning af Landsagitationen har der været afholdt Agitationsmøder i Odder, hvor Gustav Pedersen talte, i Rønne og Helsingør med Henry Fetterlein og i Løgstør med Svend Rosendal som Taler. Desuden har Gustav Pedersen talt ved et Møde i Ebeltoft med det Resultat, at der i denne By oprettedes en ny Afdeling. Endelig har Ringsted Afdeling afholdt et Møde i Glumsø, og har dér oprettet en Filial.

Agitationen drives iøvrigt efter den af Hovedbestyrelsen foreslaaede Plan, omend en Del Afdelinger endnu ikke har taget Arbejdet op.

Lønarbejdet.

I Beretningsperioden er givet Tilladelse til Lønforhandling med følgende Virksomheder:

Brdr. Dahl, Baadh & Winthers Eftf., T. M. Werner, Joh. Chr. Petersen & Søn, I. E. Møllers Enke & Co., N. Schovgaard & Søn, Johs. Rich og Burmeister & Wain, København. Endvidere med A/S Aalborg Mælkekompagni, Aalborg, Arbejdernes Brugsforening, Aarhus, Aabyhøj Brugsforening og Jernbanefunktionærernes Brugsforening, Aarhus, Andelsselskabet »Samvirke«, Fredericia, Lund & Rasmussen, Helsingør, Nakskov Skibsværft A/S, Nakskov, Arbejderforeningens Købmænd, Randers, A/S Rødby Havns Jernskibsværft, Rødby, D. T. U. P. A. og Storehedinge Handelsforening, Storehedinge, C. Rask-Friis, Thisted, Viborg og Omegns Brugsforening, Viborg, Lolland-Falsters Isenkræmmerforening og A/S Sæbefabriken »Blaagaard«s Provinsudsalg.

Overenskomst er afsluttet med følgende Firmaer: A/S C. Schous Fabriker (Udsalgene i saavel København og Provinsen som ved Landstationerne), N. Hansen & Co., Hartvig Samsons Eftf. og Moritz R. Hnriques, Boghandlerforeningens Kommissionsanstalt, C. L. Seifert, Socialdemokraten og Fog & Mørup, København. Gensidig dansk Livsforsikringsforening »Fremtiden«, Aalborg, Mejeriet »Vesterbro«, Aarhus, Apoteker Bendix Nielsen, Allinge, Arbejdernes Brugsforening, Fredericia, Købmand Chr. Hansen, Nakskov, Nakskov Byraad, Manufakturhandlerne i Nakskov, Otto Nøglebæk og Jens Linds Eftf., Næstved, Dansk Principalforening (Kolonial en gros og Isenkram), Randers, Dansk Principalforening (Kolonial, Isenkram m. m.), Thisted, Rask-Friis, Thisted og A/S C. M. Hess' Fabriker, Vejle.

Blandt de afsluttede Overenskomster kan nævnes Overenskomsten med A/S C. Schous Fabriker for Udsalgene i København og Provinsen. Den er bygget over samme Princip som den udløbne Overenskomst, at der i et vist Forhold ydes Medhjælperne Andel i Forretningernes Overskud, men der er med gennem den forløbne Overenskomstperiode indhøstede Erfaringer foretaget en Del Ændringer af Betydning for vore Medlemmer; saaledes er den faste maanedlige Løn hævet og der er fastsat et Anciennitetstillæg, stigende med Ansættelsestiden. Overenskomsten omfatter ca. 300 Medlemmer og løber til en 1. September.

Overenskomsten med Kortevareforretningerne N. Hansen & Co., Hartvig Samsons Eftf. og Moritz R. Henriques, København indeholder følgende Lønskala for Mænd: 1. Aar 2800 Kr. stigende til 3100—3500—3800—4200—4600 og 5100 Kr., medens Lønnen for Kvinder er 20 % lavere. Lærlingene lønnes med 900—1200—1500 og 1800 Kr. pr. Aar. Overenskomsten omfatter 55 Medlemmer og løber til en 1. September.

De øvrige Overenskomster med Dansk Principalforening, der var udløbne i Efteraaret, er først endelig behandlede paa et Møde i Februar Maaned, og falder saaledes udenfor denne Beretning.

Med Brdr. Volkert's Fabriker A/S, Kolding, er opnaaet Enighed om et Dyrtidstillæg paa 10 % og med Kolding og Omegns Brugsforening et Tillæg paa 20 % til Lønningerne.

Konflikter.

I December Maaned varsledes Strejke overfor N. Hansen & Co. og Hartvig Samsons Eftf., København, men ved en paafølgende Forhandling opnaaedes Enighed om Overenskomst for Kortevarebranchen.

De varslede Strejker overfor Aarhus Principalforening, Kolding Kolonialhandlerforening og Thisted og Omegns Principalforening blev i Begyndelsen af December effektive. I Løbet af Maaneden blev Strejkerne i Thisted og Kolding sluttede, medens Strejken i Aarhus blev afsluttet i Januar. Løbende er en etableret Strejke overfor A/S Peter Meyers Fabriker, Svendborg, hvis Direktør afviste al Forhandling med Organisationen. Endelig er Blokaden af Revisor Arfeldt, Aalborg, hævet, efter at der er opnaaet en tilfredsstillende Ordning af Forholdene.

Voldgiftssager.

En Voldgiftssag mod Skotøjshandler Ejnar Friis, Aalborg, er afsluttet. Firmaet havde nægtet at betale et Medlem Løn efter den afsluttede Overenskomst og havde ikke givet Møde ved Mæglingsmødet, ligesom det havde søgt at unddrage sig Voldgift.

Ved Voldgiftskendelsen dømtes Firmaet til at betale det paastævnte Beløb 150 Kr. og Sagens Omkostninger med 100 Kr. Opmand var Dommer J. Vogelius, Aalborg.

I en Sag mod Fællesforeningen for Danmarks Brugsforeninger angaende Anciennitet for et Medlem i Randers, er Kendelsen gaaet os imod, medens Omkostningerne fordeltes mellem Parterne. Opmand var Landsdommer Axel Rasmussen.

Desuden har forskellige Uoverensstemmelser været Genstand for Forhandling og en Del vil blive indbragt for Voldgift, medens det i andre Tilfælde er lykkedes at bringe Sagerne til Afslutning.

Retshjælpen.

Der er en stadig Stigning i Antallet af Retshjælpsbegæringer, hvilket synes at tyde paa, at Principalerne i større Omfang søger at unddrage sig deres Forpligtelser overfor Medhjælperne. Tilsammen er der bevilget Retshjælp i nedenstaaende 18 Tilfælde:

7995 Johannes Nygaard ctr. J. P. Olsens Enke, Sdr. Felding (Restgage Kr. 1800,00), 15760 Agnes Petersen ctr. Skotøjshandler V. Caspersen, København (2 Maaneders Gage

Kr. 450,00), 47626 Rosa Køpke ctr. Apoteker Becher, Haderslev (Restgage Kr. 230,00), 44332 Orla Holm ctr. Grosserer Børge Holms Konkursbo, København (Skolepenge Kr. 66,00), 21965 Rigmor Fischer ctr. Johansen & Bruun, København (3 Maaneders Gage Kr. 600,00), 38830 Viggo Kaaris ctr. Hans Andersens Konkursbo, Aarhus (4 Maaneders Gage Kr. 1300,00), 18357 Karl A. Toft ctr. Werner & Jørgensen, København (Gage 5. Novbr.—28. Februar = Kr. 1700,00), 29732 Ellen Petersen ctr. Axel E. Tafdrup (et Bevis for et Tilgodehavende), 45873 Chr. Andersen ctr. Købmand Albert Nielsen, Grenaa (Gage for Decbr. Kr. 150,00) og 14321 Carl Hygum ctr. Brødrene Jaster, Aarhus (Gage for 4 Maaneder Kr. 1900,00), 3469 A. Erlandsen ctr. Speditør Harald Jørgensen, København (Restgage Kr. 2300,00), 17581 Vilh. Jørgensen ctr. I. P. Andersen & Co., Aarhus (3 Maaneders Gage Kr. 825,00), 8257 Ivan Steffen ctr. Cigarhandler Alfred Hansen, København (3 Maaneders Gage Kr. 1200,00), 38259 Irma Sloth Hansen ctr. Cigarhandler F. Olsen, København (Gage for 3½ Maaned Kr. 700,00), 18999 Kristiane Nielsen ctr. Direktør Th. Larsen, The White Eagle Co., København (2 Maaneders Gage Kr. 602,10), 17454 Fr. Emil Baggesen ctr. Alex. Rasmussens Cigarfabrik, København (Gage 8. Jan.—30. April 21 = Kr. 1875,00 + Lægeudgifter Kr. 730.00, ialt Kr. 2605,00), 22533 Otto Mortensen ctr. C. H. Bochs Sønner, Løgumkloster (Erstatning for 3 Maaneders tabt Fortjeneste Kr. 2500,00), 9000 Knud Nielsen ctr. Odense Værktøjsmagasin, Odense (1 Maaneds Gage Kr. 300,00).

Der er i 3 Tilfælde nægtet Retshjælp.

Afsluttet er Sagerne: 14349 Georg Vitrup-Rinfeldt ctr. Cigarhandler Wilhelm Jørgensen, København (Vundet, Erstatning for Afskedigelse uden Varsel Kr. 1000,00 + Renter Kr. 7,00), 19327 J. L. Winkler ctr. Købmand Th. Edsberg, Rudkøbing (Vundet ved østre Landsret, Gage 1. Septbr.—31. Decbr. 20, Kr. 1200,00 + Renter Kr. 18,00 + Omkostninger Kr. 100,00), 28762 Fru Clara Møller ctr. Snedkermester Chr. Jensen, København (Vundet 3 Maaneders Gage Kr. 675 Kr. + Renter Kr. 4,00 + Omkostninger Kr. 100,00), 44244 J. M. Jensen ctr. Fabrikant Rasmussen, Grejsdalen (Delvis vundet, Kr. 299,29) 15345 J. Mikkelstrup ctr. H. Theilgaard, Holstebro (Delvis vundet, Kr. 70,65), 15760 Agnes Petersen ctr. Skotøjshandler V. Caspersen, København (Forligt med Kr. 225,00), 28347 Mary Møller ctr. Købmand S. Sindahl, Helsingør (Forligt med Kr. 89,00), 47807 Alice Timm ctr. Barming & Brøgger, København (Forligt med Kr. 100,00 + Omkostninger Kr. 25,00), 14708 Valdemar Jensen ctr. A/S Vindø Værk, Hobro (Tabt ved Vestre Landsret), 11377 Henry Nielsen ctr. Sæbefabriken »Blaagaard« A/S, København (Tabt), 25700 Otto Berg ctr. Skotøjshandler Martin F. Olsen, København (Forligt med Kr. 500,00 + Omkostninger Kr. 50,00), 23551 Kaj Grathwohl ctr. N. L. Petersen, Aalsgaarde (Vundet Restgage og Kostpenge Kr. 66,00 + Omkostninger Kr. 28,00), 20063 Peter Sørensen ctr. A. Reimann-Hansen, København (Vundet Kr. 450,00 + Omkostninger Kr. 93,82), 20831 Holger Mortensen ctr. Aksel Lykketoft, København (Forligsmæssig afgjort med Kr. 460,00 + Omkostninger Kr. 40,00) og 31259 Aksel Sørensen ctr. Uddeler M. Støve, Moseby Brugsforening (Tabt).

Ordnede i Mindelighed er Sagerne: 10564 Henry Christensen ctr. Købmand Johan Toft, Nibe (1 Maaneds Gage Kr. 250,00), 37067 Kai Saxtorp ctr. Chr. P. Hansen, København (et Tantiemebeløb), 26852 A. Hansen ctr. Snedkermester Kanstrup (Tilgodehavende Gage Kr. 125,00), 39500 N. Juul Larsen ctr. Jørgen Petersen & Co., København (Dyrtidstillæg Kr. 216,67), 20684 Martha Christensen ctr. Levin & Salomonsen, København (Restgage Kr. 200,00), 14098 Gotfred Hagen ctr. Kolonialhandler Joh. Balling, København (Erstatning for Annullering af et Engagement Kr. 100,00), 16063 Fr. M. Nielsen ctr. L. Sørensen, Middelfart (Restgage Kr. 70,00), 30388 C. Michelsen ctr. Dansk Rejsebureau v/ Olaf Lassen, København (Restgage Kr. 150,00 og Overarbejdspenge Kr. 270,60).

Forskelligt.

Til nødlidende Kolleger i Ungarn er efter Opfordring af Sekretariatet for det internationale Forbund bevilget 1000 Kr.

Forretningsudvalgsmøder er afholdt den 4., 11., 18. og 28. December samt 8., 10. og 15. Januar.

Indenfor Hovedbestyrelsen er foregaaet den Forandring, at Frk. Agnes Christoffersen er udtraadt, medens C. Drostrup, Vejle, er indtraadt i Stedet.

Cirkulærer Nr. 80—83 og 1—5 angaaende forskellige Overenskomstforhold og Strejker, Regnskabsafslutning, Lommebogen, Pensionsforsikringsspørgsmaalet, D. H. K. M. T., Agitationen og Arbejdsløsheden m. v. er udsendt.

Arbejdsløshedskassen.

I Maanederne November og December er der i Understøttelse for 19016 Dage udbetalt Kr. 39.143,50. Der indgik i samme Periode 570 Begæringer, hvoraf 22 nægtedes, 1 toges tilbage og Resten anerkendtes. Pr. 31. December var 410 Medlemmer arbejdsløse.

Vor nødstedte Kollega.

Det har været os en stor Glæde at se, med hvilken Forstaaelse Kolleger over det ganske Land har stillet sig overfor den iværksatte Indsamling til vor nødstedte Kollega i Aalborg, og vi retter en hjertelig Tak til samtlige, der med god Vilje har støttet denne Sag.

Hidtil er der indkommen følgende Bidrag:

Liste I.

Hansen Møller, København 10,00, Martin Pedersen, Nykøbing F. 20,00, Sigfred Jensen, Odense 2,00, H. P. Jensen, Aalborg 5,00, Carla Christensen Aalborg, 5,00, Hr. Bogbinder Thorup 5,00, Frk. Mary Jørgensen 5,00, V. Bindslev, Maarsted 10,00, Anna Sørensen, Ny Halmstrup, Slagelse 10,00, Kontorbestyrer Aug. Nielsen, Onsbjerg, Samsø 3,00, Chr. Hebsgaard, Tvi 10,00, Carl Jensen & Co., Gefionsplads 5 5,00, H. C. Jensen & N. C. Hansen, Auning 10,00, D. Meyersahm, Murergade 14 ³, Kbhvn. N. 5,00, Gamas Personale, København 16,00, Egon Thorup 5,00, Nielsen Thorup 10,00, Anonym 30,00, Bartholdy Randers 15,00, Obels Personale, Aalborg 57,00, M. Ulrich, Odense 10,00, Emma Sørensen 5,00, J. Lund, København 10,00, T. M., Aalborg 10,00, Personalet i Magasin du Nord, Aalborg 47,00, 6 Kolleger, Holeby Dieselmotorfabrik 25,00, P. Johansen, Odense 5,00, Landarbejdernes Arbejdsløshedskasse, Kbhvn. 20,00, Frk. M. Kragelund — D. Knudsen 5,00, Svend Rosendal, Aalborg 10,00, Th. Hansen, Aalborg 10,00, Jens Jensen, Aalborg 10,00, S. Christensen, Aalborg 10,00, A. Ehnhuus Langkilde, Aalborg 10,00, Marie Nielsen, Aalborg, 5,00, H. F. Eyser, Aalborg 2,00, Chr. Larsen, Aalborg 5,00, Vürzner, Aalborg 5,00, C. M. Madsen, Nørresundby 5,00, Eggert Krogen, Nørresundby 5,00, P. E. Jørgensen, Aalborg, 5,00, Valdemar Nielsen, Aalborg, 5,00, A. P. Andersen, Emilievej, Kbhvn. 3,00, Else 20,00, Victor Kjær 5,00, Køge Afdelingen 50,00, E. Steffensen, Holbæk 10,00, Johanne Prange, København 5,00, 41 Kolleger i Ringsted 92,60, A/S Vilhelm Stauns Personale 28,00, Personalet i Københavns Kommunes Kasseafdeling 46,00, Edith Lund 5,00, Holstebro Afdeling 50,00, Frk. Th., Randers 5,00, Grosserer A. Caproni-Winkel, Vejle 5,00, Frk. Ella Christensen 5,00, Frk. Helga Larsen 5,00, E. P., Aalborg 5,00, A. Thomsen, Horsens 10,00, Personalet i Forbrugs-Spareforeningen 64,00, Personalet hos P. H. Tønder 12,00, Kallundborg Afd. 54,00.

Ialt Kr. 941,60.

Liste II.

Haderslev Afdeling 21,50, Fællesforeningens Klub, Aalborg 38,00, Stege Afdeling 40,00, Klubben N. M. F., Ryesgade 3, København 10,00, Indsamlet paa Københavns Afd. Kontor 22,00, Holbæk Afdeling 50,00.

Indsamlet paa Hovedkontoret:

Aksel L. Lorensen, Kolding 10,00, H. P. Jensen, Aalborg 10,00, L. Godsted, Esbjerg 10,00, Vilh. Jacobsen, Aarhus 10,00, P. M. Berg, Middelfart 10,00, Chr. J. Hendil, Odense 10,00, Johs. Petersen, Korsør 10,00, Wied-Kirkegaard, Maribo 10,00, Gustav Pedersen, Aarhus 10,00, Willy Carlsen 10,00, Robert Petersen, Fredericia 10,00, A. Ipsen, Hjørring 10,00, Peter Wraae, Kbhvn. 10,00, Svend Rosendal, Aalborg 10,00, H. Arum, Odense 10,00, Vilhelm Nielsen, Hellerup 10,00, Niels Kristensen, Kbhvn. 10,00, Harald Petersen, Helsingør 10,00, A. Elvig, Frederikshavn 10,00, Carl Poulsen, Kbhvn. 10,00, E. S. Schibler, Kbhvn. 10,00, Magnus Østerling 10,00, Magnus Jørgensen, Birkerød 10,00, Marie Kortegaard, Kbhvn. 10,00, Irlund, Nykøbing F. 10,00, Martin Pedersen, Nykøb. F. 10,00, Victor Jensen, Horsens 10,00, Agnes Christoffersen,

10,00, A. Andreasen, Hjørring 10,00, Ingv. Nielsen, Kolding 10,00, Johs. Sjælland, Aarhus 10,00, Aage S. Leth, Aarhus 10,00, P. M. Berg, Aalborg, 10,00, P. E. Andersen, Næstved 10,00, Poul Jensen, Aalborg 10,00, Chr. Skjolding, Kbhvn. 10,00, Jens Johansen, Kbhvn. 10,00, Harald Heie, Kbhvn. 10,00, Julius Hansen, Kbhvn. 10,00, Bernh. Rasmussen, Næstved 10,00, Chr. Jørgensen, Thisted 10,00, Aage Alsøe, Kbhvn. 10,00, Johanne Andersen, Kbhvn. 10,00, Chr. Karlsen, Kbhvn. 10,00, H. Hein, Hjørring 10,00, C. Hansen-Møller, Kbhvn. 10,00, Axel Juhl, København 10,00, Johs. Petersen, Aarhus 10,00, Henry Fetterlein, Kbhvn. 10,00, Ad. Hansen, Aalborg, 10,00, Søren Møller, Fredericia 10,00, C. Drostrup, Vejle 10,00, Viggo Pedersen, Kbhvn. 10,00, H. P. Hansen, jun., Kbhvn. 10,00, Otto Stridsland, Kbhvn 10,00, Th. Hansen, Aalborg 10,00, Sten Vandborg, Horsens 10,00, Clara Foldberg 2,00, Frida Krøger 2,00, Doris Jensen 2,00, Olaf Juhl 2,00, Margrethe Randløv 2,00, Gerda Frederiksen 2,00, Ingeborg Lindblad 2,00, Anna Ibsen 2,00, Inge Møller 2,00, Ellen Oscar 2,00, Emilie Larsen 2,00, Johanne Andersen 2,00, O. Andersen 2,00, Oda Birch 2,00, V. Hovmann 2,00, Rigmor Mortensen 2,00, J. Thygesen 2,00, A. Buttkereit 2,00.

Nakskov-Afdelingen 232,39, Nibe-Afdelingen 28,00, Maribo-Afdelingen 114,00, Alfred Dreyer, Aalborg 5,00, Niels Løgsted, Aalborg 5,00, Frk. M. Jensen, Aalborg 2,00, Sekretær Adolf Hansen, Aalborg 10,00, Betalt paa Kontoret (uden Navn) 6,00, Marie Thorsøe 10,00, Korsør og Omegns Afdeling 100,00, O. Toppenberg, Korsør 5,00, Helmuth Larsen (nu Rønne) 5,00, Silkeborg Afd. 75,25, Eriksen, Hjælpekassen, Aalborg 5,00, Nykøbing F.-Afd. 254,00, En Dilettantforestilling i Langeland-Afdelingen 377,10.

Ialt Kr. 2021,24.

Tilsammen Kr. 2962,84.

Idet vi bemærker, at saafremt enkelte Afdelinger endnu foretager Indsamling, modtager vi stadig med Tak disse Bidrag, skal vi oplyse, at de indkomne Beløb efterhaanden vil blive vor Kollega tilstillet i maanedlige Rater, saa langt Beløbet vil strække til.

Vor nødstedte Kollega beder os bringe alle, der har hjulpet ham, den hjerteligste Tak.

Aalborg, den 17. Februar 1921.

Med kollegial Hilsen

Th. Hansen. Svend Rosendal.

Conto pro diversi.

DE KOMMUNALE VALG.

Ved Valget til Københavns Borgerrepræsentation er genopstillet Forretningsfører Jens Johansen og Fuldmægtig Peder Wraae, begge paa sikre Pladser paa Socialdemokratiets Liste. Paa samme Liste findes desuden vore Kolleger Forvalter N. Nielsen og Repræsentant Abraham Jensen.

SØLVBRYLLUP.

Förtroendemannen for vor svenske Broderorganisation, Hr. J. A. Lundgren og Hustru fejrede Tirsdag d. 1. Februar deres Sølvbryllup. Parret var i den Anledning Genstand for en overvældende Hyldest fra Afdelinger og Medlemmer, ligesom Medhjælperorganisationerne i Norge og Danmark sendte telegrafiske Lykønskninger. Fra de danske Repræsentanter i den skandinaviske Komite overrakte Hr. Viggo Pedersen Sølvbrudeparret et Kunsttryk i Ramme.

NORGE.

»Norges underordnede Handelsstands Landsforbund« har, i Anledning af at der i den seneste Tid er rettet forskellige Henvendelser til det fra danske Medhjælpere, anmodet os om at meddele her i Bladet, at Norge i Lighed med de øvrige skandinaviske Lande for Øjeblikket gennemgaar en Krise indenfor Handel og Industri. Dette har haft en stadig stigende Ledighed, ogsaa blandt Handels- og Kontormedhjælperne, til Følge, hvorfor man for Tiden maa fraraade danske Kolleger at søge Stilling i Norge.

DANSK BLINDESAMFUND

har rettet en indtrængende Opfordring til alle Fagorganisationer om Støtte i sin Virksomhed med at hjælpe Blinde til at lære et Erhverv. Et Eksemplar heraf er tilstillet hver af Centralorganisationens Afdelinger, der endnu en Tid modtager Bidrag til dette smukke Formaal.

REJSEUNDERSTØTTELSER TIL UNGE HANDELSMÆND.

Handelsministeriet meddeler:

Ved Finansloven for Finansaaret 1921—22 forventes bevilget et Beløb af 20,000 Kr. til Rejseunderstøttelser til unge Handelsmænd til videre Uddannelse i Udlandet.

Ansøgning om saadan Understøttelse, stilet til Handelsministeriet, maa være Ministeriet i Hænde inden Udgangen af April Maaned d. A. Ansøgningen maa være ledsaget af et omhyggeligt udfyldt Skema, der erholdes ved skriftlig eller mundtlig Henvendelse til Ministeriet.

For sent indkomne Andragender kommer ikke i Betragtning.

Ved Uddelingen af Understøttelserne vil kun saadanne Ansøgere, der enten har Ansættelse i Udlandet eller i hvert Fald sikkert Tilsagn om saadan Ansættelse, og som derhos agter at opholde sig i Udlandet i længere Tid (mindst 1 Aar), kunne forvente at komme i Betragtning.

Med Stipendiet, der ordentligvis kun tildeles en Ansøger een Gang, følger Forpligtelse til inden 1½ Aars Forløb at fremsende Beretning til Ministeriet om de indvundne Erfaringer og Resultater.

Løbende Konflikter.

Med nedennævnte Firmaer er Organisationen i Konflikt, hvorfor Firmaerne er blokeret for Tilgang af Arbejdskraft:

Th. Lose & Co. A/S, Kronprinsensgade 5 og Jemtelandsgade 1, København.

Pagh & Quist Pedersen, Esbjerg.

A/S Frichs, Aarhus.

A/S Dansk Svovlsyre- og Superphosphatfabrik, Aalborg og Nørresundby

Johs. Bork, Aarhus Kafferisteri, Aarhus.

A/S Det københavnske Reassurance Comp., Tordenskjoldsgade 30, København.

Sagførerne V. Beck & O. Rasmussen, E. Ejlersgaard, Hj. Jensen og G. Møller, Middelfart samt N. Hilling, Ejby.

C. Schønemann, Nyborg.

Vald. Hommel, Lavendelstræde 5—7, København.

A/S Peter Meyers Fabriker, Svendborg.

Forinden Forholdene hos disse Firmaer maatte være ordnede paa en for os og vore paagældende Medlemmer tilfredsstillende Maade, er det forbudt vore Medlemmer at modtage Plads i disse. Jens Johansen.

Aflyst Strejke.

Aarhus Principalforening (ang. Kolonial detail).

Da Overenskomsten med nævnte Principalforening nu er blevet fornyet, er den overfor samme iværksatte Strejke hævet.

Det er derefter atter tilladt vore Medlemmer at tage Plads hos Medlemmerne af denne Principalforening.

Jens Johansen.

Fra Centralorganisationen.

Meddelelser fra Afdelingerne, der ønskes optaget under denne Rubrik, maa være Redaktionen i Hænde senest 10 Dage før Bladet skal udkomme.

Aabenraa. Torsdag den 3. Febr. afholdtes Møde i Krauses Gæstgivergaard. Efter at Formanden havde budt Forsam-

lingen velkommen, gav han Ordet til Hr. Georg Hintze, Haderslev, som holdt et glimrende Foredrag om den øjeblikkelige vanskelige Situation og paalagde alle, som endnu ikke var i Foreningen, at indmelde sig. Dernæst gik man over til Bestyrelsesvalget. Efter nogen Diskussion herom genvalgtes den gamle Formand, medens G. V. Petersen valgtes til Kasserer. Til Næstformand valgtes Hans F. Skjøth, og som Sekretær Thorvald G. Nielsen. Mødet var godt besøgt og der blev optaget 5 nye Medlemmer. Efter Mødets Slutning samledes man med Hr. Hintze ved et fælles Kaffebord. Thorvald G. Nielsen, Sekretær.

Løgstør. Afdelingen afholdt Onsdag den 12. Januar Generalforsamling paa »Hotel du Nord«.

Som Formand valgtes Knud Nygaard (Aistrups Sønner) og som Kasserer Brahe Hansen (Andelsslagteriet). Til Bestyrelsen valgtes Kommisserne Frise og Nielsen, førstnævnte som Sekretær, medens J. Chr. Sahl og Bang Sørensen blev Revisorer. Otto Kjær, p. T. Sekr.

Middelfart. Ord. kvartaarlig Generalforsamling afholdtes Onsdag den 26. Januar. Formanden aflagde Beretning og Kassereren oplæste Regnskabet, der balancerede med Kr. 680,27 og sluttede med en Kassebeholdning paa Kr. 103,94. Arbejdsløshedskassens Regnskab balancerede med Kr. 168,50.

Som Forlystelsesudvalg valgtes Frkn. Rigmor Bjørn og Marie Møller, Lagerassistent Laustsen og Kontorassistent Carl Emil Nielsen. Som Agitationsudvalg valgtes Lagerassistent Laustsen, Kontorassistent N. P. Andersen og Handelsmedhjælperne Møller og Jensen samt Frk. S. Larsen.

Sekretæren.

Rødby. Afdelingen afholdt ordin. Generalforsamling Mandagen den 31. Januar. Formanden aflagde Beretning, som enstemmigt godkendtes. Paa Grund af Kassererens Sygdom blev Regnskabet henlagt til første Medlemsmøde.

Til Formand valgtes Holger Jensen, da den afgaaende Formand bestemt nægtede at fungere videre.

Under Eventuelt vedtoges det enstemmigt at lønne Kassereren med 120 Kr. aarligt, samt at gøre Formanden kontingentfri. Der var mødt ca. 25 Medlemmer. C. Hansen.

Silkeborg. Den 20. Januar afholdtes ord. kvartaarlig Generalforsamling paa Hotel »Silkeborg«.

Formanden Alfr. Jacobsen bød de 40 mødte Velkommen, hvorefter Th. Dybdahl valgtes til Dirigent.

Herefter aflagde Formanden en udførlig Beretning og gjorde bl. a. rede for den nye Arbejdsløshedslov. Han sluttede med en kraftig Appel til Medlemmerne om at vise sig ved Møderne og hjælpe C. O. fremad ved Agitation og godt Sammenhold. Beretningen godkendtes enstemmigt.

Kassereren Frk. Buch fremlagde det reviderede Regnskab, der balancerede med Kr. 178,28. Regnskabet godkendtes enstemmigt. Da Frk. Buch forlader Byen, valgtes Hr. Lagerforvalter P. Thomsen til Kasserer.

Suppleanter til Bestyrelsen blev Frk. Sigrid Christensen og Fuldmægtig Eggelund Jensen, idet de hidtidige Suppleanter er indtraadte i Bestyrelsen efter Hr. Hellenbergs og Frk. Hagensens Bortrejse.

Det vedtoges at starte et lokalt Medlemsblad, der udsendes 1 Gang om Maaneden fra 1. Marts d. A. sammen med Kontingentopkrævningen. Valg af Redaktør sker ved næste Medlemsmøde.

Formanden bragte paa Bestyrelsens og Afdelingens Vegne den afgaaede Kasserer Frk. Buch en varm Tak for hendes dygtige og energiske Arbejde, hvorefter Generalforsamlingen sluttede med et Leve for Frk. Buch og C. O.

K. Kirkegaard.

Den sorte Tavle.

23212 Herman Lund, Adr. American Tabacco Co., er slettet med 9 Maaneders Restance. 12750 Chr. Schach, Østboulevard 1 [2], er rejst til Sønderjylland uden at opgive Adresse, efterladende en 10 Maaneders Restance.

Aarhus, i Februar 1921. Gustav Pedersen.

Medlem 35939 P. Rasmussen er slettet af Aars-Aalestrup Afdeling som Restant fra 1. Septbr. Aug. Nielsen.

Medlem 31082 Ingeborg V. Nielsen er slettet for Restance.

Brønderslev, i Jan. 1921. Emil Sørensen, Kasserer.

Medlemmerne 12062 Leo Lund, 36020 H. Markqvardsen og 43070 Th. Olsen slettes for Gæld med henholdsvis 3 og 4 Restancer.

Faaborg, Januar 1921. Henning Thomsen.

Medlem 24664 Charles Krüger er slettet for Gæld.

Helsingør, i Jan. 1921. Peter Jensen.

Medlem 42182 Ellen Lund er pr. 1. Jan. 1921 slettet af Afdelingen med 4 Maaneders Restance.

Holstebro, Debr. 1920. Paul S. Sørensen.

Paa en den 4. Januar i Københavns Kolonialmedhjælper Afdeling afholdt ekstraordinær Generalforsamling, vedtoges det enstemmigt at ekskludere Medlem 9830 Jens Jensen, Vestervoldgade 97 [1] (pr. 1/4 20 overflyttet fra Svendborg) og Medlem 35562 Sigurd Hansson Clausen, Mynstervej 3 [1], der under Strejken hos A/S Th. Lose & Co. er faldet deres strejkende Kammerater i Ryggen ved at optage det nedlagte Arbejde.

København, d. 5. Jan. 1921. K. Kristensen, Form.

Medlem 19593 Johs. Jørgensen er slettet paa Grund af Restance.

Ringsted, i Decbr. 1920. E. Klitsøe.

Medlem Nr. 32487 Alfred P. Nielsen er slettet paa Grund af Restance. Georg Hansen, Kasserer.

Sorø, i December 1920.

Efterfølgende Medlemmer af Thisted Afdeling har ikke anset det under deres Værdighed at falde deres Kolleger i Ryggen under Strejken overfor Kolonialhandlerne, og paa en Generalforsamling den 21. Januar har Afdelingen derfor vedtaget at ekskludere dem af Organisationen. Det gælder: 12446 Emmy Maar Petersen (Vilh. Helstrup), 36459 H. P. Nielsen, Snedsted (nu Chr. Bjerregaard) og 49272 B. H. Dam (P. O. Paulsen), Thisted.

Paa Grund af Restance er desuden slettet 40894 Marius Houmann-Møler, Hørdum og 37676 H. E. Petersen, Importen, Thistel. L. Jensen, Kasserer.

LOMMEBOG FOR HANDELS- OG KONTORMEDHJÆLPERE

Indhold:

Aarets faglige Resultater.
Faglige Oplysninger.
Administrative Vink.
Hovedoverenskomsten.
Tillægsoverenskomst.
Adresseliste.
Fyldigt Lommebogsstof.
m. m. m.

Pris Kr. 2,50.

Enkelte Eksemplarer kan endnu faas hos Afdelingskassererne.

Udgivet af Centralorganisationen. — Ansvarsh. Red. **Jens Johansen**, Gl. Kongevej 6, Kbhvn. B. — **Jensen & Rønager**, Dr. Tværg. 9, Kbhvn K.

DANSK HANDELS- OG KONTORMEDHJÆLPER TIDENDE

ORGAN · FOR · CENTRALORGANISATIONEN · AF · DANSKE HANDELS- OG KONTORMEDHJÆLPERFORENINGER

Nr. 4 | 1. April 1921 | 21de Aargang.

LOCKOUT.

STORKAMPEN mellem Arbejder og Arbejdsgiver er nu en Kendsgerning, en haandgribelig Realitet, direkte fremkaldt af Dansk Arbejdsgiverforening ved dennes vidtgaaende Krav om Nedsættelse af Lønningerne med ca. 25—30 pCt., Forlængelse af Arbejdstiden udover de 8 Timer og Reduktion af Overarbejdsbetalingen til Halvdelen af den nuværende.

Fra Arbejdsgiverforeningens Side har man i længere Tid lagt Forholdene til Rette med en Kampsituation for Øje, og ved de faglige Overenskomsters Udløb i dette Foraar har man anset Tidspunktet værende gunstigt til en Realisation af sine Planer.

Gennem Hr. Langkjærs hyppige Krigstaler blev Offentligheden informeret om Industriens Nødstilstand og Universalmidlerne derimod, medens man gav sine Medlemmer strenge Instrukser om at fastholde de rejste Krav.

Under disse Omstændigheder indledes Forhandlingerne om Fornyelsen af de mange udløbende Overenskomster, der omfattede ca. 157,000 Medlemmer, men selvfølgelig maatte Arbejdsgivernes Stejlhed føre til Sprængning af Forhandlingerne saavel mellem Forbundene som mellem Hovedorganisationerne.

Heller ikke ved Forligsmandens Indgriben i Tekstil- og Skotøjsindustriens Forhandlinger lykkedes det at bringe noget Resultat tilveje, hvorfor Arbejdsgiverforeningen lod Lockouten i disse Fag træde i Kraft fra Mandag Morgen den 7. Marts. Allerede forinden var der afgivet Lockoutvarsel i Jern- og Metalindustrien og Teglværksindustrien samt i Træindustrien og for Murerfaget, og desuden er der tilsendt en Række udenfor »De samvirkende Fagforbund« staaende Fagforeninger Varsel om Standsning.

Fra Forligsmandens Side blev der nu udfoldet betydelige Anstrængelser for at hidføre et Forlig, og skiftevis har der mellem Forligsmanden og Hovedorganisationerne og mellem disse indbyrdes været ført lokale og generelle Forhandlinger om en Ordning. Disse bristede imidlertid definitivt ved et Møde hos Forligsmanden Tirsdag den 15. Marts og Lockouten, der var udsat under Forhandlingerne, blev med 24 Timers Varsel iværksat fra Fredag Morgen den 18. Marts overfor nævnte Fag, tilsammen omfattende ca. 50,000 Arbejdere, hvoraf ca. 10,000 i Forvejen var arbejdsløse, men altsaa derved blev berøvet deres Understøttelse.

Overfor disse Angreb mod Arbejderne har »De samvirkende Fagforbund« imidlertid sat sig til Modværge. Den 9. Marts afholdt Forbundet Generalforsamling, hvor det med ca. 700 Stemmer mod 7 vedtoges at give Forretningsudvalget Bemyndigelse til at udstede Strejkevarsel overfor samtlige Medlemmer af Dansk Arbejdsgiverforening.

I sin Resolution gør Generalforsamlingen opmærksom paa, at det er Arbejdsgiverforeningen, der har erklæret Krig ved at etablere Lockouten i Tekstil- og Skotøjsindustrien og true med at hidføre samme Tilstand i en Række andre Fag, blot for uden Begrundelse i faktiske Forhold at kræve beskedne Arbejderlønninger nedsatte. Denne Krigsvilje stemmer slet med den almindelige Klage over Industriens store Vanskeligheder og indleder en Kamp, der intet Hensyn tager til Samfundet og som kan faa vidtrækkende Følger. Hensigten er da ogsaa tydeligvis den at trykke Arbejderne nedad og forsøge at tiltvinge sig uberettigede Fordele og om muligt Arbejderorganisationernes Ødelæggelse, hvad Afvisningen af Arbejdernes imødekommende Tilbud viser. Ansvaret for Kampen paahviler derfor udelukkende Dansk Arbejdsgiverforening, der selv maa bære Følgerne af sin sam-

fundsfjendtlige Adfærd, som burde være undgaaet.

Kun nødtvungen gaar Arbejderne ind i Storkampen, men Arbejdsgivernes Krigsvilje tillader dem ikke at undgaa denne. Al Kraft vil derfor blive sat ind paa at værge sig mod dette brutale Overgreb, der foretages paa et Tidspunkt, hvor Arbejdsløsheden i Forvejen hærger Arbejderklassen haardere end nogensinde før, idet ca. 76,000 arbejdsløse maatte nøjes med den nuværende knapt tilmaalte Understøttelse. Og naar Lockouten nu iværksættes, da er det paa Krav saa slet underbyggede, at man tydelig skimter den virkelige Hensigt bag.

Det har altid været et stærkt Forlangende fra Arbejdsgiverforeningens Side, at Dyrtidsstigningen gennem de officielle Tal skulde være konstateret, forinden man ydede Lønforhøjelse, et Forhold, som især vil erindres fra sidste Aars Paaskebegivenheder, hvor Augustreguleringen skulde beregnes og ydes fra Tidspunktet for Pristallets Fremkomst. Det er derfor et urimeligt Krav, at Arbejderne nu skal gaa ind paa Lønreduktioner, forinden Prisfaldet er konstateret gennem det officielle Tal, der som bekendt endog udviste en Stigning pr. 1. Januar.

Lige saa urimeligt er Kravet om Arbejdstidens Forlængelse paa et Tidspunkt, hvor et stort Antal Arbejdere er uden Beskæftigelse og et stort Antal arbejder paa indskrænket Tid efter Krav fra Arbejdsgiverne, og paa samme Maade er Kravet om udvidet Adgang til Overarbejde og Nedsættelse af Betalingen herfor kun Skalkeskjul for Ønsker om at slaa Arbejdernes opnaaede Goder til Jorden igen.

Styrkeprøven mellem Kapital og Arbejde er indledet af Arbejdsgiverforeningen, og »De samvirkende Fagforbund« har taget Handsken op ved at varsle Storstrejke hos Arbejdsgiverforeningens Medlemmer, der har Ansvaret for den foreliggende Situation. Dermed er en mørk og alvorsfuld Tid indledet, som haardt vil berøre alle øvrige Medlemmer af vort fælles Samfund. Maatte det snart lysne for os paany gennem en Sejr for den Part af de kæmpende Magter, som vi som Lønarbejdere i egentlig Forstand tilhører.

Dansk Principalforening
og
de kollektive Overenskomster.

DANSK PRINCIPALFORENING har paany udsendt en længere Artikel til Dagbladene, hvori udfoldes de fra tidligere kendte Bestræbelser for at stille Centralorganisationen i et skævt Lys overfor Medhjælperne og Forsøg paa at gøre denne ansvarlig for, at Principalerne nu vil bort fra de kollektive Overenskomster.

Hvorvidt Dansk Principalforening anser det foreneligt med sin Værdighed som en med Centralorganisationen kontraherende Organisation at udfolde ivrige Bestræbelser for at sætte Splid mellem Organisationen og dens Medlemmer, saaledes som sket, skal vi lade staa hen. Vi for vor Part finder det utilbørligt og illoyalt ikke mindst under Hensyn til de eksisterende Hovedoverenskomster, hvori Parterne anerkender hinandens Organisationer.

Iøvrigt skal vi til Dansk Principalforenings Artikel bemærke, at den selv udmærket afgiver Beviset for, at Principalforeningen kun ønsker de kollektive Overenskomster afskaffet og Enkeltmandskontrakterne indført for at faa frit Slag overfor Medhjælperne. Af taktiske Grunde undlader man ganske vist at begynde med Lønreduktion, endskønt der ogsaa findes Eksempler herpaa, og forhøjer foreløbig Arbejdstiden. Men at Lønreduktion er Endemaalet, har Dansk Principalforening selv erkendt i en tidligere Artikel.

For Medhjælperne betyder de kollektive Overenskomster, som C. O. har gennemført, Forbedring af Lønningerne og Stabilisering af Arbejdsforholdene, hvilket Medlemmerne selv vil være klar over ved at sammenligne Vilkaarene under Overenskomsten med Vilkaarene, før Organisationen kunde gribe ind i Forholdet. Og hvad skulde Aarsagen iøvrigt være for Principalerne til at gøre Modstand mod Overenskomsterne, om det ikke netop var, fordi de derigennem blev tvungne til at betale Medhjælperne anstændige Gager, og byde dem taaleligere Arbejdsforhold.

Dette fremgaar da ogsaa med tilstrækkelig Tydelighed af følgende Passus i en af D. P.s Artikler:

> »Principalernes store Betænkelighed ved at ordne Forholdet ved kollektive Overenskomster gælder især Medhjælpernes vidtgaaende Fordringer, derunder navnlig Kravet om Løn efter Anciennitet, betydelig reduceret og nøje aftalt Arbejdstid og den i Forbindelse hermed ret generende Fordring om særskilt Betaling for Overarbejde.«

Der ser man klart, hvor Hunden ligger begravet, men lige saa klart vil det være, at det ikke bliver i Medhjælpernes Favør, at Overenskomsterne afskaffes; thi naar Principalerne paa et saadant Program skal vogte vore Interesser, saa viser Erfaringerne, hvorledes det vil gaa selv med vore mest berettigede Krav.

Tilsyneladende har Principalerne Vinden paa Ryggen for Øjeblikket, og de vil vel benytte dette til at afbryde Samarbejdet med Centralorganisationen.

Vi maa imidlertid være vaagne og arbejde for, at Tilslutningen til Organisationen bliver saa stor som mulig og at vore Medlemmer indprentes Sammenholdets og Solidaritetens Betydning, saaledes at vi er rede, naar vor Indsats kræves for at værne vore egne og vore Kammeraters Interesser mod Principalernes overmodige Angreb.

Vor Stands Paria.
Skandaløse Lønvilkaar.

PARIAKASTEN indenfor Handels- og Kontormedhjælpernes i sig selv økonomisk slet stillede Stand er ubestridelig de privatansatte Kontormedhjælpere paa de juridiske Statskontorer: Byfoged-, Herreds-, Birke-, Justits- og Amtskontorer samt Amtsstuer. De Forhold, hvorunder disse vore Standsfæller i mange Aar har levet, har altid været yderst elendige, og navnlig har Dyrtiden bevirket en saadan For-

ringelse af Livsvilkaarene, at der i Sandhed er Tale om en økonomisk Nødstilstand for denne Medhjælperkategori.

Kontormedhjælperne paa ovennævnte Statskontorer udfører daglig et Arbejde i Statens Tjeneste, men de ansættes og lønnes ikke af Staten selv, men derimod af vedkommende Embedsmand. Denne modtager fra Staten et ringe, utilstrækkeligt Kontorholdsvederlag, der ikke alene skal anvendes til Kontorrekvisitter og Materialer, men ogsaa til Lønninger for Kontormedhjælp. Det siger sig selv, at disse Lønninger under disse Forhold bliver de knappest mulige, da Embedsmændene kun har ringe Lyst til selv at yde væsentlige Ekstratilskud. Under disse Omstændigheder er Medhjælperne nødsagede til at skaffe sig øget Indtægt ved daarligt betalt Ekstraarbejde: Assistance paa Sagførerkontor eller et til deres Stilling knyttet Afskrivningsarbejde, der maa udføres i Aften- og Nattetimer, og derved ofte fordobler Arbejdsdagen for disse Medhjælpere.

Under Presset af saadanne Vilkaar har en stor Part — men desværre langtfra alle — af de privatansatte Kontormedhjælpere paa Statskontorerne fundet ind i Centralorganisationen, og har indenfor denne oprettet Amts- og Retskontormedhjælpernes Fællesklub, der i Løbet af sin korte Eksistens allerede har udført et stort Arbejde for at komme sine betrængte Medlemmer til Hjælp. Saaledes er der under 15. Januar og 25. Juni 1919 samt 18. Februar 1920 indsendt Andragende til Regering og Rigsdag om en Forbedring af disse Medhjælperes Kaar, og Kravene er samlede i Anmodning om en Lov, der indeholder Statsansættelse af et normeret Antal Kontorassistenter og Kontorister ved Amtskontorerne samt Dommer- og Politikontorerne, samt Lønninger og Pensioner, fastsatte efter samme Takster som for statsansatte Medhjælpere i lignende Stillinger. Eventuelt krævede man nedsat en Kommission til Undersøgelse og Overvejelse af hele Spørgsmaalet og med Repræsentanter for Medhjælperne. Endelig androg man om et Dyrtidstillæg, tilstrækkeligt stort til at bøde paa de utilstrækkelige Lønninger.

I Tilslutning til dette Andragende har Fællesklubben ladet optage en Statistik over Ansættelses-, Lønnings- og Anciennitetsforholdene for de paagældende Kontormedhjælpere, og denne Statistik bekræfter tilfulde Indtrykket af disse Medhjælperes haabløse Stilling under det nuværende System.

Statistiken omfatter 115 Mænd og 212 Kvinder, ialt 327 af de ca. 500 Medhjælpere, der formentlig findes paa offentlige Kontorer.

Det fremgaar af Oplysningerne for Mænd, at der findes et overvejende Antal ældre Medhjælpere og et stort Antal gifte. Saaledes er der 51 Medhjælpere under 25 Aar, men 64 over 25 Aar, deraf 37 paa 45 Aar og derover. 45 er gifte og 70 ugifte, medens 16 har uforsørgede Børn under 15 Aar.

Paa Grund af, at der den 1. Oktober 1919 er ansat et Antal Kontorister paa Politikontorerne, er Antallet af Medhjælpere med Anciennitet under 2 Aar 45, men iøvrigt fordeler Antallet sig saaledes efter Anciennitet: fra 2—5 Aar 19, 5—10 Aar 18, 10—20 Aar 15, 20—24 Aar 9 og 25 Aar og derover 9; altsaa en meget stor Del har lang Anciennitet bag sig i de paagældende Stillinger.

Med dette som Baggrund kan man vanskeligt fatte, at der bydes Lønninger som nedenstaaende:

Under	1000	Kr.	2
Mellem	1000—1500	Kr.	14
—	1500—2000	»	18
—	2000—2400	»	50
—	2400—3000	»	16
Over	3000	Kr.	15

Saadan vover man at lønne veltjente mandlige Kontormedhjælpere i Efteraaret 1920, at 84 af 115 har en Løn af under 2400 Kr., medens kun 31 har derover og endog kun 15 over 3000 Kr. Det er intet mindre end en Skandale at byde voksne og tilmed ældre Medhjælpere med lang Anciennitet Lønninger af den Karakter i en Tid, hvor Dyrtiden er paa sit Højdepunkt, og hvor selv Arbejdsgiverforeningen har maattet erkende Utilstrækkeligheden af saadanne Lønsatser, selv for ganske unge Medhjælpere.

Man forbavses derfor ikke stærkt over, at de kvindelige Medhjælperes Lønninger ligger saaledes, at af de 212 Medhjælpere, Statistiken omfatter, har ikke mindre end 188 en Løn af under 2400 Kr., medens kun 24 har derover. Ejheller kan det undre, at 63 mandlige og 100 kvindelige Medhjælpere har maattet paatage sig Ekstraarbejde for at eksistere, et Ekstraarbejde, der dog betales saa daarligt, at 35 Mænd og 74 Kvinder ikke kan tjene over 200 Kr. derved om Aaret, medens kun 16 Mænd og 8 Kvinder kan tjene over 400 Kr. aarligt ved Ekstraarbejde.

Det gælder for Kvinder som for Mænd, at et stort Antal, nemlig 93, er over 25 Aar, og at kun 95 har en Anciennitet under 2 Aar, medens Anciennitetenen iøvrigt stiller sig saaledes: 2—5 Aar 50, 5—10 Aar 38, 10—20 Aar 24 og 20—24 Aar 5 Medhjælpere.

Af Mændene har 50 og af Kvinderne 55 Overarbejds- og Helligdagsarbejde; medens kun 1 (skriver een) faar Betaling derfor og ikke mindre end 61 Mænd og 103 Kvinder har Real- eller anden Eksamen, som altsaa ikke her vurderes synderligt højt.

Gennem denne Statistik stiger der ikke alene et Nødskrig op fra disse vor Stands stedmoderligt behandlede Medlemmer, men tillige en Anklage mod det System, der trykker dem ned i Pariakaar, som man neppe vilde vove at byde nogen anden Medhjælpergruppe, hverken i den private Handel og Omsætning eller i Stat og Kommune. Disse Vilkaar bør derfor heller ikke taales for disse vore Standsfæller, og det skal være vor Opgave at søge de elendige Vilkaar ændrede i mere taalelig og menneskelig Retning.

Men først og fremmest maa Medhjælperne paa de offentlige Kontorer forstaa, at kun gennem Sammenslutning og Samarbejde med andre Medhjælpere gaar Vejen frem til Frihed og Forløsning fra Øjeblikkets Pariatilværelse.

Er De Restant,

kan De endnu undgaa Sletning ved straks at indbetale Restancen til Kassereren. Bring allerede i Dag Deres Medlemsskab i Orden, thi kun derved bevarer De Deres erhvervede Rettigheder, som De under de nuværende urolige Forhold kan faa Brug for, før De aner det.

Den faste Voldgiftsret.

Fællesforeningen for Danmarks Brugsforeninger dømt.

FRA Fællesforeningen for Danmarks Brugsforeninger blev der overfor 2 Medlemmer i Vejle og 1 i Randers stillet Krav om Udmeldelse af Centralorganisationen i Henhold til § 5 i Hovedoverenskomsten med Dansk Arbejdsgiverforening, idet F. D. B. ønskede de paagældende Medhjælperes Stillinger betragtede som overordnede i Hovedoverenskomstens Forstand.

Dette kunde vi ikke anerkende og søgte derfor ved Forhandling at faa Sagen ordnet tilfredsstillende, hvilket imidlertid ikke lykkedes, hvorfor Sagen blev indanket for Den faste Voldgiftsret, hvor den procederedes Lørdag den 26. Februar.

Under 2. Marts har Retten derefter afsagt følgende

Kendelse:

Fællesforeningen for Danmarks Brugsforeninger, hvis Centralledelse findes i København, men som har Afdelinger i en Række Provinsbyer, foretog i Efteraaret 1920 den Forandring med Hensyn til Afdelingerne i Randers og Vejle, at disse, der hidtil havde henhørt under Afdelingerne i Aarhus og Kolding, til hvilke de daglig indsendte deres Regnskaber, hver for sig fik sit selvstændige Bogholderi. I den Anledning blev Niels P. Jensen og Jens Jensen, der hidtil havde været Kontormedhjælpere med en aarlig Gage, førstnævnte af 5300 Kr. og sidstnævnte af 5100 Kr., ansat som Bogholdere henholdsvis i Randers og Vejle med en Gage, der laa 400 Kr. højere end den hidtil oppebaarne. Samtidig blev der af Fællesforeningen saavel til disse to Bogholdere som til Anders Sørensen, der var Lagerforvalter i Vejle Afdelingen, men hvis aarlige Løn fra 1. November 1920 forhøjedes fra 5100 til 5500 Kr., stillet det Krav, at de ikke mere maatte være Medlemmer af deres faglige, under Centralorganisationen af danske Handels- og Kontormedhjælperforeninger hørende Organisation.

Centralorganisationen har nu under nærværende Sag paastaaet dette Krav kendt uberettiget som ikke hjemlet ved § 5 i den mellem Arbejdsgiverforeningen og Centralorganisationen den 25. Februar 1920 sluttede, til Septemberforliget svarende Hovedoverenskomst, medens de Indklagede har paastaaet Kravet kendt berettiget.

Angaaende de to Afdelinger er nærmere oplyst, at de hver for sig forestaas af en Forretningsfører, der er den egentlige Leder, at der paa Kontoret i Randers iøvrigt er ansat 3 Kontormedhjælpere og 2 Lærlinge, og paa Kontoret i Vejle 3 Kontormedhjælpere og 1 Lærling, samt at Afdelingen i Randers har en aarlig Omsætning af ca. 8 Millioner Kroner, og Afdelingen i Vejle en aarlig Omsætning af ca. 5 Millioner Kroner.

Hvad særlig angaar Lageret i Vejle, er det oplyst, at Lagerforvalteren har 8 Medhjælpere, men at han selv deltager i det daglige Arbejde, samt at ikke blot Anders Sørensen, men ogsaa hans Forgænger som Lagerforvalter hidtil upaatalt har været Medlem af den faglige Organisation.

Hovedoverenskomstens § 5 giver Arbejdsgiveren Ret til at kræve tre Arter af Medhjælpere holdt udenfor Organisationen, nemlig 1) Overordnede Medhjælpere, hvis Dispositionsret forpligter Firmaet i udstrakt Grad eller 2) som leder og fordeler Arbejdet, og som i Forholdet overfor de øvrige Medhjælpere er Arbejdsgiverens Tillidsmænd, samt 3) Medhjælpere, hvis Hverv, fordi det har en særlig fortrolig Karakter, gør dem til Arbejdsgiverens Tillidsmænd, og de Indklagedes Paastand gaar nærmest ud paa, at de heromhandlede Funktionærer henhører til den under 2) nævnte Kategori, hvorhos de Indklagede særlig har henvist til, at der under de hyppige Rejser, som Forretningsførerens Stilling nødvendiggør, maa være en anden af Afdelingens Personale, der kan staa som Ledende og som Principalens Tillidsmand overfor de andre Funktionærer.

Imidlertid har de Indklagede ikke overfor Klagernes Benægtelse godtgjort, at Forretningsførerne i Kraft af denne deres Stilling jævnlig er fraværende, og derfor ude af Stand til selv at varetage Ledelsen.

Videre maa fremhæves, at det her ikke drejer sig om almindelige Handelsforretninger, men om Brugsforeningsvirksomhed en gros, og at en væsentlig Del af den til en almindelig Handelsforretning hørende Virksomhed maa antages at være henlagt til Centralledelsen, medens den Del, der er overladt til de heromhandlede Afdelinger, maa antages at være af ret enkelt og ensartet Karakter, hvad ogsaa det forholdsvis ringe Antal Funktionærer tyder paa. Men under disse Omstændigheder maatte det være de Indklagedes Sag, enten at paavise, at det Krav, der her stilledes med Hensyn til de to Bogholdere og Lagerforvalteren, ikke er andet og mere end, hvad der alt er hævdet og anerkendt med Hensyn til tilsvarende Stillinger i Fællesforeningens andre Afdelinger, eller at paavise, at der var indtraadt eller let kunde indtræde saadanne Konflikter mellem disse Mænds tjenestemæssige Pligter og deres Stilling som Medlemmer af Organisationen, at Fællesforeningen ikke kunde nøjes med kun at have selve Forretningsføreren som Arbejdsleder og Tillidsmand i Forhold til det øvrige Personale. Ingen af Delene er imidlertid oplyst fra de Indklagedes Side, og Retten kan derfor, som Sagen saaledes foreligger, ikke anse Fællesforeningens Krav paa, at de tre Mænd holdes udenfor Organisationen, for berettiget.

Sagens Omkostninger vil være at udrede af de Indklagede med 300 Kr.

Kendelse:

Bogholder Niels P. Jensen i Fællesforeningen for Danmarks Brugsforeningers Randers Afdeling og Bogholder Jens Jensen samt Lagerforvalter Anders Sørensen i dens Vejle Afdeling falder ikke ind under den i Hovedoverenskomstens § 5 indeholdte Undtagelsesbestemmelse om Principalens Tillidsmænd.

Sagens Omkostninger betaler de Indklagede, Dansk Arbejdsgiverforening paa Fællesforeningens Vegne med 300 Kr.

Det synes, som Dansk Principalforening systematisk vil bringe § 5 i Anvendelse til at kræve flest mulig af C. O.s Medlemmer udmeldt, endskøndt Forudsætningerne for Bestemmelsen ikke gik i den Retning. Den faste Voldgiftsret Kendelse tør imidlertid formentlig tages som Udtryk for en Opfattelse, der mere er i Overensstemmelse med § 5' Hensigt, og den vil forhaabentlig være medvirkende til en skønsommere Anvendelse af § 5 fra Dansk Principalforenings Side.

Kredsmøder

for Afdelingernes Tillidsmænd.

Efter Beslutning af Hovedbestyrelsen vil der i Marts—April Maaned blive afholdt en Række Kredsmøder for Tillidsmænd fra alle Afdelinger. Hensigten med disse Møder er mundtlig med Tillidsmændene at drøfte faglige, organisatoriske og administrative Forhold, der har Betydning for Ledelsen af Afdelingerne og for Samarbejdet med Hovedorganisationen, og Møderne skal altsaa gennem Præg af Instruktionskursus med indledende Foredrag af Forretningsføreren og Hovedkassereren være et Led i Bestræbelserne for at stabilisere de enkelte Afdelinger og bringe Kontakt i det fælles Arbejde.

Naar dette læses, er der allerede (den 20. Marts) afholdt Møde i Aalborg for denne og følgende Afdelinger: Hjørring, Brønderslev, Frederikshavn, Hadsund, Fjerritslev, Aars, Nibe, Løgstør, Østvendsyssel, Hobro og Mariager.

Skærtorsdag den 24. Marts er der afholdt Kredsmøde i

Kolding, omfattende tillige Afdelingerne: Fredericia, Haderslev, Aabenraa, Sønderborg, Graasten, Vejen, Toftlund, Holsted, Esbjerg, Ribe, Tønder og Grindsted.

Endelig er der Langfredag den 25. Marts afholdt Møde i Aarhus for Afdelingerne: Skanderborg, Horsens, Vejle, Randers, Silkeborg, Hammel, Tørring, Grenaa, Ebeltoft, Odder og Samsø.

Desuden er der planlagt følgende Kredsmøder:

Søndag den 3. April i København for samtlige sjællandske Afdelinger samt for Bornholm og Stege Afdeling. Søndag den 10. April i Odense for Afdelingerne paa Fyn og Langeland, og Søndag den 17. April i Nykøbing F. for samtlige Afdelinger paa Lolland-Falster. Endelig afholdes der Storebededag den 22. April Kredsmøde i Holstebro for Struer, Skive, Viborg, Ringkøbing, Nykøbing M., Thisted, Lemvig, Herning, Brande, Vinderup, Skern-Tarm og Varde Afdelinger.

Hovedbestyrelsen har besluttet, at C. O. afholder Udgifterne for 1 Repræsentant fra hver Afdeling, medens Afdelingerne iøvrigt opfordres til at sende yderligere mindst 1 Repræsentant.

Undgaa Sletning,

som uundgaaelig vil finde Sted hvis De er Restant, ved straks at indbetale resterende Kontingent til Kassereren. Det kan endnu naas, men det er i sidste Øjeblik.

Hovedbestyrelsesmødet

den 20.—21. Februar.

DET ordinære, kvartaarlige Hovedbestyrelsesmøde afholdtes Søndag den 20. og Mandag den 21. Februar paa Hovedkontoret, København.

Mødet aabnedes Søndag Formiddag Kl. 10 med, at Forretningsfører Jens Johansen bød velkommen, specielt til det nyindtraadte Hovedbestyrelsemedlem Hr. C. Drostrup, Vejle. For D'herrer Martin Pedersen, Nykøbing F. og Axel Jensen, Aarhus, forelaa Anmeldelse af Forfald.

Hovedbestyrelsens Forhandlingsprotokol oplæstes og godkendtes, medens Forretningsudvalgtes Virksomhed toges til Efterretning. Derefter fulgte

Forretningsførerens Beretning,

der var delt i et organisatorisk og et fagligt Afsnit.

DEN ORGANISATORISKE VIRKSOMHED.

Forretningsføreren gav en nøjere Oversigt over Afdelingernes Stilling. Der er oprettet en ny Afdeling i Ebeltoft og Ringsted Afdeling har oprettet en Filial i Glumsø, medens et Par enkelte Afdelinger for Øjeblikket, nærmest af Mangel paa Ledere, fører en ret vegeterende Tilværelse. Der har fundet en mindre Tilbagegang Sted i Medlemsantallet, hvilket maatte betragtes som en naturlig Reaktion efter de sidste Aars stærke Fremgang.

Antallet af Klubber er 179, idet nogle københavnske Klubber har opløst sig, medens der er oprettet en ny Klub for Afdelingslederne indenfor Hovedstadens Brugsforening.

Siden 1. December har der været afholdt offentlige Møder i Odder, Rønne, Ebeltoft og Helsingør med egne Talere, og Forretningsføreren har talt ved et Møde i Ringsted. Agitationen drives iøvrigt efter den af Hovedbestyrelsen vedtagne Plan, og der er rekvireret ca. 50,000 Flyvesedler samt Agitationscirkulærer fra et stort Antal Afdelinger, ligesom Pjesen flittig benyttes.

Forretningsføreren omtalte Spørgsmaalet Personalets Interessekontor og henstillede at udvise nogen Skepsis ved Bedømmelsen af denne Institution, ogsaa under den Form, hvori Tanken er ført ud i Livet her i Landet. Endvidere berørte han de socialpolitiske Spørgsmaal: Butikslukningslovens Revision og Lærlingelovens Revision samt de af Socialraadet afgivne Betænkninger om Washington-Konventionerne angaaende Arbejdsløshed, derunder Arbejdsanvisningsspørgsmaalet, samt angaaende Kvinders Arbejde før og efter Barnefødsel. Efter en Beretning om Handelsskoleraadets Virksomhed samt en Omtale af de forskellige nedsatte Udvalgs Arbejde, gav Forretningsføreren Oplysning vedrørende nogle indre Anliggender og nævnede bl. a., at Centralorganisationen havde indmeldt sig i Foreningen til unge Handelsmænds Uddannelse.

Sluttelig meddelte Forretningsføreren, at der til Pladsanvisningen var anmeldt 44 Pladser, hvoraf der haves Oplysning om at 27 er besat.

I Diskussionen om Beretningen deltog Svend Rosendal, der omtalte lokale Forhold og Gustav Pedersen, der henstillede, at Udvalget vedrørende Pensionsforsikring undersøgte Spørgsmaalet om Interessekontoret. Viggo Pedersen fremdrog Spørgsmaalet om Kontingentrestancer ved Aarsopgørelsen, ligesom Georg Hintze, A. Andreasen og Hovedkassereren berørte samme Spørgsmaal. C. Drostrup kom ind paa Pladsanvisningen og forskellige organisatoriske Forhold. Efter at Forretningsføreren havde repliceret, godkendtes Beretningen, og det overlodes til Pensionsforsikringsudvalget at undersøge Spørgsmaalet om Interessekontorer.

DEN FAGLIGE SITUATION.

Forretningsføreren redegjorde dernæst i et timelangt Foredrag for den foreliggende faglige Situation, idet han pegede paa Principalforeningens Bestræbelser for at frigøre sig for de kollektive Overenskomster og hidføre en Reduktion af Lønningerne samt en Forlængelse af Arbejdstiden.

Iøvrigt fremkom Forretningsføreren med Oplysninger vedrørende det faglige Arbejde. Ialt var givet Tilladelse til Forhandling i 29 Tilfælde, omfattende 584 Medlemmer. Der var afsluttet 43 Overenskomster for 1502 Medlemmer samt 2 Lønaftaler og 2 Aftaler om Dyrtidstillæg.

I Perioden var varslet 8 Strejker, hvoraf 4 blev effektive, og deraf er de 3 afsluttede, ligesom en Blokade overfor Revisor Arfeldt, Aalborg er hævet.

Af 3 afsluttede Voldgiftssager er 1 vundet, 1 tabt og 1 forligt. 14 Uoverensstemmelser er endnu Genstand for Forhandling, men en Del vil sikkert gaa til Voldgift.

Forretningsføreren sluttede sin Beretning med at omtale de Krav, Dansk Principalforening stiller om en Ændring i C. O.s principielle Stilling til de kollektive Overenskomster, hvorved D. P. har opnaaet at hidføre en Ændring i Arbejdsgiverforeningens hidtidige Arbejde for at ordne Medhjælpernes Forhold gennem saadanne Overenskomster.

Efter Beretningen fulgte en indgaaende Diskussion angaaende Situationen og Stillingen til Dansk Principalforening, hvorefter det besluttedes at deltage i den ønskede Forhandling med Principalforeningen for at søge en tilfredsstillende Ordning tilvejebragt.

Beretningen godkendtes enstemmigt.

Hovedkassererens Beretning.

Efter en Omtale af de enkelte Afdelingers økonomiske og administrative Forhold kom Hovedkassereren i sin Beretning ind paa den voksende Arbejdsløshed, som i nogen Grad gjorde hans Beretning paa sidste Møde til Skamme. I Oktober Kvartal indgik 827 Begæringer om Arbejdsløshedsunderstøttelse mod 601 i Juli Kvartal, og heraf nægtedes 31. Pr. 1. Februar var Antallet af Arbejdsløse 558, deraf 289 i København og 269 i Provinsen, mod et gennemsnitlig Antal Arbejdsløse af 344 i Oktober Kvartal. Arbejdsløshedsprocenten var ultimo December 1,7 mod 0,9 ved Udgangen af de 3 foregaaende Kvartaler.

Af de 558 arbejdsløse Medlemmer tilhører 1,8 % Bog- og Papirhandel, 9,8 % Isenkram og den elektriske Branche, 33,2 % Kolonial, 20,4 % Kontor, 21,7 % Manufaktur, og 13,1 % andre Brancher.

Der udbetaltes Kr. 52,825,00 i Understøttelse for 25647 Dage i Oktober Kvartal mod Kr. 33,243,00 Kr. for 16143 Dage i Juli Kvartal.

Efter en kort Debat godkendtes Hovedkassererens Beretning enstemmigt og Spørgsmaalet vedrørende Afdelingernes Ret til Indsamlinger af Bidrag til forskellige Formaal, der havde været fremdraget, sattes til Afstemning.

Det vedtoges, at fremtidige Landsindsamlinger maa foretages af C. O., og at der maa indhentes Tilladelse fra Forretningsudvalget til at foretage eventuelle lokale Indsamlinger.

Regnskabsvæsen.

Hovedkassereren forelagde Regnskabsoversigt pr. 31. December og knyttede forskellige Bemærkninger dertil. Tillige fremlagdes Status pr. 1. Januar. Dernæst oplæstes Revisionsprotokollen. Toges til Efterretning.

Agitationen.

Georg Hintze redegjorde for Arbejdet i Sønderjylland, og herom førtes en Diskussion, der resulterede i, at der paa næste Møde skal forelægges Forslag til en endelig Ordning af Tilsynsførelsen med Arbejdet i de sønderjyske Landsdele.

Forretningsføreren forelagde dernæst Forslag om at afholde en Række Kredsmøder for Tillidsmænd fra alle Afdelinger til Drøftelse af faglige, organisatoriske og administrative Forhold. Dette Forslag fandt enstemmig Tilslutning og efter nogen Diskussion vedtoges Forslaget, der gaar ud paa, at C. O. afholder Udgifterne for 1 Repræsentant for hver Afdeling, medens disse iøvrigt opfordres til at sende yderligere 1 eller flere Repræsentanter.

Medlemmer med hvilende Ret.

Foranlediget ved forskellige Forhold vedtoges det at fastsætte Regler for, hvilke Medlemmer der kan overgaa til hvilende Medlemsskab. Det vedtoges, at ingen kan staa opført som Medlem med hvilende Medlemsret uden at opfylde en af følgende Betingelser:

1) Selvstændige Forretningsdrivende.
2) Beskæftigelse udenfor Faget, derunder kvindelige Medhjælpere, der bliver gift.
3) Ophold i Udlandet.
4) Medlemmer, der i H. t. Hovedoverenskomstens § 5 af Hovedbestyrelsen er anerkendt som overordnede.

Derimod kan Handelsrejsende, Repræsentanter, Prokurister, Bogholdere etc. ikke af Hensyn til disse Stillinger staa som Medlemmer med hvilende Ret.

Iøvrigt skal Hovedbestyrelsen i hvert enkelt Tilfælde anerkende Overgangen fra almindeligt til hvilende Medlemsskab.

Lønarbejdet.

Forretningsføreren forelagde de i Perioden afsluttede 36 Overenskomster, Lønaftaler og Dyrtidstillægsaftaler, og disse godkendtes. Desuden redegjorde Forretningsføreren for de løbende Forhandlinger, Konflikter og øvrige Uoverensstemmelser samt Voldgiftssager.

Forslag fra et Medlem til nye Principper i Overenskomsterne drøftedes, men kunde ikke akcepteres.

Understøttelsesspørgsmaal.

Hovedkassereren gav en Oversigt over den nye Lov om Statstilskud i Anledning af Arbejdsløsheden samt over enkelte Hjælpekassers Maade at praktisere Loven paa. Flere Medlemmer supplerede disse Oplysninger.

Efter at have drøftet forskellige Spørgsmaal vedrørende Strejkeunderstøttelse, behandledes Forslag om at nedsætte et Udvalg til at undersøge Mulighederne for Oprettelse af en faglig Hjælpekasse. Forslaget vedtoges, og Hovedkassereren, Viggo Pedersen og Peder Nørgaard indvalgtes i Udvalget.

Sluttelig godkendtes de af Den skandinaviske Komité udarbejdede og vedtagne Regler for gensidig Understøttelse under faglig Konflikt.

Forskelligt.

Forskellige Skrivelser fra Arbejdsløshedsinspektoratet forelagdes og toges til Efterretning, hvorefter Forretningsføreren gav en Oversigt over Retshjælpens Virksomhed i Oktober Kvartal. Der var bevilget Retshjælp i 26 Sager, medens 4 Andragender var afslaaede. Afsluttet var 27 Sager, hvoraf 7 er vundet, 13 forligt, 5 er tabt og 2 er hævede. Tilsammen er der i Kvartalet inddrevet Kr. 3,223,35 + Renter Kr. 17,06 + Omkostninger Kr. 451,82, ialt Kr. 3,692,23.

Forretningsføreren aflagde derefter Beretning fra Den skandinaviske Komité's Møde i Kristiania samt fra Hovedbestyrelsesmødet i Internationaler Bund der Privatangestellten, hvilket toges til Efterretning.

Mødet sluttede derpaa Kl. 4½ Mandag Eftermiddag.

„Købmandshvile"

Medhjælper-Højskolen.

GENNEM den grundtvigske Folkehøjskole er den danske Bondestand vundet frem i aandelig og kulturel Berigelse, saaledes at den har formaaet at naa frem til en førende Stilling indenfor vort Samfund.

Denne aandelige Vækkelse, denne Opvaagnen til et dybere og mere indholdsrigt Sjæleliv kom saa godt som udelukkende de unge Mænd og Kvinder fra Landet til Gode; hvorimod Byernes Tusinder af Handelsstandens Ungdom holdt sig tilbage, vel væsentlig af Hensyn til Højskolernes Landbopræg, endskønt denne Ungdom derved gik glip af den rige Kulturudvikling, der udsprang af Højskolebevægelsen.

Der skete imidlertid en Ændring heri, da afdøde Papirhandler Louis Petersen testamentarisk lod oprette Handelshøjskolen »Købmandshvile« i Horsholm, der indviedes den 8. Januar 1911. Her blev der Lejlighed ogsaa for unge Handelsmedhjælpere paa 18—20 Aar til i Forbindelse med faglig Dygtiggørelse at tilegne sig almen Dannelse, Oplysning og Udvikling, og Aar efter Aar siden da har Højskolen samlet Elever fra alle Landets Egne, endog fra Færøerne, hvorved Skolen vandt sig Ry ude omkring i Medhjælperkredse.

Det er dog kun i ringe Grad lykkedes Skolen at faa Tag i den københavnske Medhjælper, og Aarsagen hertil er væsentlig den, at han og hun staar ukendte overfor Skolens Eksistens. Thi medens de tidligere Elever fra Provinsen gennem deres Berøring med andre Medhjælpere drager nye Elever til, finder dette ikke Sted i København, hvor Skolens Gerning ikke spørges i den store Mængde. Men dette er i Virkeligheden Synd for den københavnske Medhjælper, der ønsker at udvide sin aandelige Horisont og forøge sin faglige Ballast til Sejladsen gennem Livets stride Strøm, og vor Opgave med denne Artikel er derfor paa Opfordring af Skolens Forstander, Hr. Holger Brøndsted, at slaa til Lyd blandt Centralorganisationens københavnske Medlemmer for at besøge »Købmandshvile« en Vinter.

Netop vore Medlemmer bør tilstræbe Tilegnelsen af Kundskaber, der er en mægtig Faktor i den daglige Gerning og i Virkeligheden har den største Andel i, hvor højt den enkelte kan arbejde sig op indenfor sit Fag og udvikle sig til samfundsmæssig, faglig og almenmenneskelig Gerning til Gavn og Ære for sin Stand.

Og netop gennem den Kombination af den fagligt belærende og aandeligt udviklende, som »Købmandshvile«s Undervisningsmetode udgør, er Betingelserne tilstede for et rigt Udbytte af et Kursus paa Skolen. Der undervises i Bogføring, Handelsret, Stenografi, Engelsk, Tysk, Dansk (herunder Litteraturhistorie), Historie, Geografi, Samfundslære, Skrivning (Skøn- og Maskinskrivning), Gymnastik, Regning og Sundhedslære. Desuden afholdes jævnlig Specialforedrag.

Ved Siden af Undervisningen foregaar et Samliv med Udflugter, Leg, Oplæsning, Komedie, Spadsereture, der knytter Elever og Lærere nøje sammen og bevirker, at gamle Elever Aar efter Aar vender tilbage til Skolen som Gæster.

Højskolen for unge Mænd varer 8 Vintermaaneder, fra 1. September til 30. April, og der kan søges Amtsunderstøttelse til Opholdet. Ansøgning herom skal indsendes inden 1. Maj. Ansøgningsskema faas i København hos Magistratens 1. Afd. Oplysninger om Friplads fra Papirhandlerforeningen og Urtekræmmerforeningen faas ved Henvendelse paa Skolen.

Foruden et Vinterkursus for Mænd afholdes der fra 1.—15. August et Sommerkursus for unge Kvinder, der ernærer sig ved Arbejde i Butik eller paa Handelskontor, og det kan anbefales vore kvindelige Medlemmer at benytte deres Sommerferie til et saadant Kursus, hvor Undervisning gaar Haand i Haand med Friluftsliv og Øresundsbade samt et hyggeligt, fornøjeligt Hjemliv i Samvær med forstaaende Mennesker, for hvem Omsorgen for Unge er en Livsopgave.

Det maa i særlig Grad være den moderne fagorganisato-

riske Bevægelses Opgave at fremelske Trangen hos Medlemmerne til at udvide deres aandelige Horisont og fremkalde Ønsket om et friere og lysere Menneskeliv, og derfor lyder vor Opfordring til de unge københavnske Medlemmer: Paa Handelshøjskole.

Indtægtsforvaltning.

I Tilslutning til Artiklen i Dansk Handels- og Kontormedhjælper-Tidende for Marts i Aar om Personalets Interessekontor, er der maaske Grund til at henlede Opmærksomheden paa, at det netop er det private Interessekontors »Fallit« og dets — ogsaa i den omtalte Artikel paapegede — uheldige Egenskaber og Konsekvenser, der har ført til Sparekassen for København og Omegns Oprettelse af en Indtægtsforvaltning.

At maanedlige Henlæggelser til faste Udgifter som Skat, Husleje etc. altid har været almindelig benyttet af mange fastlønnede med fornuftig Orden i deres Økonomi var en Kendsgerning, som Sparekassen gennem Aarene daglig havde erfaret. At gøre Skridtet fuldtud og gennem en Indtægtsforvaltning befri disse Kunder for Ulejligheden med selv at betale Udgifterne og passe Forfaldstiderne var maaske nærliggende, men var sikkert aldrig bleven gjort, hvis man ikke var blevet opmærksom paa, at de private Interessekontorers Forsøg paa ogsaa at hjælpe dem, der manglede den omtalte fornuftige Økonomi, til at faa Orden i deres Pengesager, ganske var strandet af mange forskellige og forøvrigt let forstaaelige Grunde. — Det private Interessekontor bringer maaske, som Forfatteren af D. H. K.-Tidende's Artikel paapeger, jo undertiden den paagældende ud af én Afhængighed og Ufrihed og ind i en anden og ikke mindre trykkende.

Nu er der jo imidlertid paa den anden Side næppe nogen Uenighed om, at hvis Arbejdet paa at ophjælpe den økonomiske og sociale Stilling for Handels- og Kontormedhjælper-Standen, saavel som for den fastlønnede Middelstand i det hele taget, kunde gaa Haand i Haand med Arbejde paa at naa privatøkonomisk Ligevægt og Uafhængighed for de enkelte — fjernt fra alt »Forskuds-Uvæsen« og Laan hos Arbejdsgiverne — med alle de mange Fordele dermed følger, saa er man naaet et godt Stykke fremad!

Sparekassens Indtægtsforvaltning er afgjort et Tilbud om Hjælp til Fremme af det sidstnævnte Arbejde, et Tilbud, som imidlertid selvfølgelig ogsaa maa modtages ikke blot af den enkelte, men af Organisationerne for at kunne blive til den Nytte, den tilsigter. Det er derfor saa betydningsfuldt, at det netop er en stor Sparekasse, der har taget Tanken op, fordi den i Følge Sagens Natur vil være ganske fritaget for at møde saadan Mistro, som ellers næppe vilde kunne undgaas, og som Artiklen i D. H. K.-Tidende's Marts Nummer da ogsaa antyder. Sparekassens Midler tilhører jo i Forvejen netop for en overvejende Del Middelstanden selv, og at disse Midler ikke anvendes paa nogen Maade, som direkte eller indirekte kan modarbejde Standsinteresser, det kan man læse sig til baade i Sparekasseloven og i selve Sparekassens Regnskab, der oven i Købet har den Fordel, at det er til at faa Forstand af — ogsaa for almindelige Mennesker.

Men Betingelsen for at Indtægtsforvaltningen kan realisere sine Formaal er, som sagt, ikke blot velvillig Forstaaelse fra Organisationernes Side, men direkte og intimt Samarbejde mellem Organisationerne og Sparekassen. Men kan dette etableres, og derom er der ikke nogen Tvivl, saa er baade Sparekassen og Organisationerne hver for sig paa Vej til at løse endnu én vigtig Samfundsopgave, der falder naturlig i Traad baade med Organisationernes og med Sparekassernes egentlige Hovedopgaver. — ng.

Som det vil fremgaa af Referatet fra Hovedbestyrelsesmødet, er Spørgsmaalet om Interessekontorer og derunder Indtægtforvaltning overladt et Udvalg til Undersøgelse. Efter at have givet Adgang ogsaa til en Artikel for Tanken, anser vi det rigtigst at undlade videre Diskussion herom, indtil Udvalget har afsluttet sit Arbejde. Red.

De kommunale Valg.

I Tilslutning til vor Notits i forrige Nr. om de i København til Borgerrepræsentationsvalget opstillede Kolleger, hvoraf Forretningsfører Jens Johansen og Fuldmægtig Peter Wraae opnaaede Valg, kan vi oplyse, at Hovedbestyrelsesmedlem, nuværende Borgmester i Hjørring A. Andreasen atter er opstillet og valgt som Nr. 1 paa Socialdemokratiets Liste.

I Aarhus opnaaede Hovedbestyrelsesmedlem Gustav Pedersen ligeledes Valg paa Socialdemokratiets Liste, der indeholdt endnu et Medlem, Direktrice Frk. Anna Rasmussen. Frk. Rasmussen er senere valgt som 3. Suppleant til Bestyrelsen for Hjælpekassen.

Vor kendte Kollega, Boghold. Johannes Grumstrup, Kolding var opstillet paa Socialdemokratiets Liste, men opnaaede ikke Valg, og det samme gjalt tidligere Formand for Bornholms Afdeling, Forretningsfører Ejnar Fogh, Rønne og nuværende Formand for Thisted Afdeling Johs. Jensen.

Socialdemokratiet i Odense opstillede af vore Standsfæller Forretningsfører H. P. Petersen og Forretningsfører Chr. Christiansen, og førstnævnte opnaaede Valg, medens dette ikke blev Tilfældet for vort Medlem, Lagerekspedient Svend Trøst Mejer, der af det radikale Venstre blev opstillet i St. Hans Landsogn.

I Stege indvalgtes Formanden for Stege Afdeling P. Ryberg paa Socialdemokratiets Liste i Byraadet, medens samme Parti genvalgte vor Kollega V. Johansen i Helsingør Bystyre.

Endelig er Formanden for Nykøbing M. Afdeling Bogholder And. Olesen genvalgt af Socialdemokratiet som kommunal Revisor, medens Formanden i Sakskøbing Kontormedhjælper H. C. Madsen paa Borgerlisten er valgt til samme Tillidshverv.

Vi bringer de valgte Kolleger vor bedste Lykønskning og tager deres Opstilling og Valg som et Tegn paa vaagnende kommunalpolitisk Sans hos vore Medlemmer.

Vor nødstedte Kollega.

Indsamlingen sluttet.

Siden den sidste offentliggjorte Liste her i Bladet, har vi haft den Glæde yderligere at modtage nedenstaaende Bidrag:

Liste III.

Personalet ved Crome & Goldschmidt, Aalborg 40,00, Svendborg Afdelingen 132,00, Kolding Afdelingen 35,00, Hjørring Afdelingen 90,00, Odense Afdelingen 72,00, K. E. Christiansen, Aalborg 5,00, Nykøbing F. Afdelingen (yderligere) 4,00, Kalundborg Afdelingen (yderligere) 5,00, Lærerinde Signe Friis, Aalborg 5,00, K. M. Lauritzen, Aalborg 5,00, E. Eriksen, Aalborg 5,00, Skive Afdelingen 132,00, Randers Afdelingen 119,00. Ialt Kr. 649,00.

Tilsammen er indkommen Kr. 3611,84, for hvilke vi retter vor hjerteligste Tak til samtlige Bidragydere. Indsamlingen er dermed sluttet.

Aalborg, den 14. Marts 1921.

Med kollegial Hilsen

Th. Hansen. Svend Rosendal.

Conto pro diversi.

MONUMENTER

er Titlen paa et lille Hefte, udgivet af Kraks Forlag, indeholdende en Fortegnelse over alle de Monumenter og Billedhuggerværker, som findes paa Gader og Veje i København-Frederiksberg.

Navnlig for Folk, der gæster Hovedstaden, vil det lille Hefte være af Interesse. Det udleveres gratis til enhver, der under Mærket »Monumenter« i den nærmeste Fremtid indsender en adresseret og frankeret Konvolut til Vejviserens Kontor, Nygade 7, København. Benyt Lejligheden.

REJSESTIPENDIER.

Under Henvisning til Meddelelse i forrige Nr. af Bladet om Uddeling af 20,000 Kr. til Rejseunderstøttelser for unge Handelsmænd til Uddannelse i Udlandet, gøres opmærksom paa, at Ansøgning maa være indsendt til Handelsministeriet inden Udgangen af April Maaned.

LUKKELOVEN FORLÆNGET.

Indenrigsministeren har i Folketinget fremsat Forslag om at forlænge den midlertidige Lukkelov indtil Udgangen af Marts 1922.

I Bemærkningerne til Loven hedder det, at Indenrigsministeriet, der stadig har sin Opmærksomhed henvendt paa den endelige Revision af Loven, har nedsat et Udvalg af Embedsmænd til at forhandle om en samlet Revision af Lukkeloven og Helligdagsloven. Forinden Forslag fremsættes, vil Ministeriet imidlertid søge Forhandling med de forskellige Organisationer.

NÆRINGSLOVENS REVISION.

Handelsministeriet har i Folketinget fremsat Forslag om Nedsættelse af en Kommission til Overvejelse af Spørgsmaalet om en Revision af Næringslovgivningen. Formanden udnævnes af Kongen, 2 Medlemmer vælges af Handelsministeren og 14 Medlemmer vælges af de af Handelsministeren dertil bemyndigede Hovedorganisationer for Handel, Haandværk og Industri samt Landbrug og Fiskeri. Endelig vælger Rigsdagen 9 Medlemmer.

Centralorganisationen har indsendt Anmodning om at blive repræsenteret i Kommissionen.

Løbende Konflikter.

Med nedennævnte Firmaer er Organisationen i Konflikt, hvorfor Firmaerne er blokeret for Tilgang af Arbejdskraft:

Th. Lose & Co. A/S, Kronprinsensgade 5 og Jemtelandsgade 1, København.

Pagh & Quist Pedersen, Esbjerg.

A/S Frichs, Aarhus.

A/S Dansk Svovlsyre- og Superphosphatfabrik, Aalborg og Nørresundby

Johs. Bork, Aarhus Kafferisteri, Aarhus.

A/S Det københavnske Reassurance Comp., Tordenskjoldsgade 30, København.

Sagførerne V. Beck & O. Rasmussen, E. Ejlersgaard, Hj. Jensen og G. Møller, Middelfart samt N. Hilling, Ejby.

C. Schønemann, Nyborg.

Vald. Hommel, Lavendelstræde 5—7, København.

A/S Peter Meyers Fabriker, Svendborg.

Forinden Forholdene hos disse Firmaer maatte være ordnede paa en for os og vore paagældende Medlemmer tilfredsstillende Maade, er det forbudt vore Medlemmer at modtage Plads i disse. Jens Johansen.

Fra Centralorganisationen.

Meddelelser fra Afdelingerne, der ønskes optaget under denne Rubrik, maa være Redaktionen i Hænde senest 10 Dage før Bladet skal udkomme.

Aarhus. Hovedgeneralforsamling afholdes i Forsamlingsbygningen i Amaliegade Onsdag d. 6. April Kl. 8.

Dagsorden: 1) Forhandlingsbogen. 2) Beretning. 3) Arbejdsløshedskassens Regnskab. 4) Regnskab. 5) Valg af Formand. 6) Valg af 2 Revisorer. 7) Eksklusion. 8) Eventuelt.

Gustav Pedersen.

Aars-Aalestrup. Medlem 28163 Carl Paulsen, sidst bosiddende i Fasterholt, er bortrejst uden at opgive sin nye Adresse. Mulige Oplysninger om dette Medlems nuværende Opholdssted bedes tilstillet undertegnede under Adressen, Petersens Hotel, Aalestrup. Aug. Nielsen.

Hjørring. Tirsdag d. 8. Marts afholdtes et ret godt besøgt Møde, hvor Hr. Svend Rosendal, Aalborg var kommen til Stede og holdt et ypperligt Foredrag, hvori han delvis belyste den øjeblikkelige Situation for Medhjælperne, manede Medlemmerne til Sammenhold og Agitation for Tilgang til Organisationen. Taleren besvarede forskellige til ham rettede Spørgsmaal og fremdrog flere typiske Tilfælde fra Aalborg. Efter Mødet tilbragtes en fornøjelig Timestid med Hr. Rosendal som Gæst.

Tirsdag d. 26. April Aften Kl. 8 afholdes ord. Generalforsamling med Dagsorden: 1) Kvartalsberetning, 2) Aflæggelse af Afdelingens Aarsregnskab og Arbejdsløshedskassens Kvartalsregnskab, 3) Valg af Kasserer, 4) Valg af 3 Medlemmer til Bestyrelsen, 5) Valg af 2 Suppleanter, 6) Valg af 2 Revisorer og Revisorsuppleanter, 7) Eventuelt.

Bestyrelsen.

København. Ord. Hovedgeneralforsamling afholdes Mandag den 18. April Kl. 7½ pr. i »Hallen«, Grundtvigs Hus, Studiestræde 38.

Dagsorden: 1) Beretning om Virksomheden. 2) Meddelelser fra Forretningsudvalget. 3) Regnskab for Aaret 1/4 20 til 31/3 21. 4) Indkomne Forslag. 5) Fastsættelse af Løn. 6) Beretning fra Kontrahentmøderne. 7) Valg af: a. 2 Revisorer og 2 Revisorsuppleanter, b. Kontrahent til Social-Demokraten. 8) Eventuelt.

Eventuelle Forslag indsendes til Formanden senest den 11. April.

Det trykte Aarsregnskab faas — mod Forevisning af gyldig Medlemsbog — paa Kontoret fra den 13. April.

Umiddelbart efter Hovedgeneralforsamlingen afholdes Generalforsamling i Arbejdsløshedskassen.

Dagsorden: 1) Beretning og Regnskab. 2) Eventuelt.

Gyldig Medlemsbog **skal** forevises ved Indgangen! Forretningsudvalget.

De ordinære halvaarlige Generalforsamlinger afholdes saaledes:

AFDELING	DATO	LOKALE
Bog- & Papirmedhj. Afd. ...	Mandag 25. April Kl. 8	Cafe du Parc, Gyldenløvesgade.
Central Afdelingen ...	Torsdag 21. — - 8	Grundtvigs Hus, Studiestræde 38, (højre Sides)
Cigar- & Tob.medhj. „ ...	Mandag 25. — - 8	Grundtvigs Hus, Studiestræde 38, (Baglokalet).
El. & Bel.medhj. „ ...	Mandag 25. — - 8	Cafe du Parc, Gyldenløvesgade.
Forsikringsmedhj. „ ...	Torsdag 21. — - 8	Grundtvigs Hus, Studiestræde 38, (Baglokalet).
Isenkrammedhj. „ ...	Mandag 25. — - 8	Grundtvigs Hus, Studiestræde 38, (venstre Sides.)
Kolonialmedhj. „ ...	Torsdag 21. — - 8	Grundtvigs Hus, Studiestræde 38, (Hallen).
Kontormedhj. „ ...	Mandag 25. — - 8	Grundtvigs Hus, Studiestræde 38 (Hallen).
Manufakturmedhj. „ ...	Torsdag 21. — - 8	Grundtvigs Hus, Studiestrædet 38, (venstre Sides)
Sæbe- & Parf.medhj. „ ...	Mandag 25. — - 8	Grundtvigs Hus, Studiestræde 38, (højre Sides.)

Alle Generalforsamlinger begynder Kl. 8 præcis. Dagsordenen for samtlige Generalforsamlinger er:

1) Beretning. 2) Indkomne Forslag. 3) Valg. 4) Eventuelt.

Eventuelle Forslag bedes indsendt til de paagældende Afdelingsformænd senest 6 Dage før de respektive Generalforsamlingers Afholdelse.

Gyldig Medlemsbog **skal** forevises ved Indgangen. Bestyrelsen.

Nykøbing F. Onsdagen den 13. April afholdes ordin. Generalforsamling med følgende Dagsorden:

1) Valg af Dirigent. 2) Beretning fra Formanden. 3) Regnskabet fra 1/4 20—31/3 21. 4) Arbejdsløshedskassens Regnskab. 5) Valg af Kasserer. 6) Valg af 3 Bestyrelsesmedlemmer. 7) Valg af Suppleanter. 8) Valg af Revisor. 9) Eventuelt.

Y. Eriksen, Sekretær.

Svendborg. Ord. Generalforsamling afholdes den 14. April 1921. Kl. 8 pr. paa Hotel »Svendborg«.

Dagsorden: 1) Valg af Dirigent. 2) Formanden aflægger Beretning. 3) Kassereren aflægger Regnskabet. 4) Forslag om Tilføjelse til Lovenes § 17: (Ethvert Medlem kan vælges til Bestyrelse eller lign., uanset om Vedkommende er til Stede eller ikke). 5) Valg af Formand. 6) Valg af 3 Bestyrelsesmedlemmer i Stedet for Petersen, Sørensen og Frk. Ida Hansen, der afgaar efter Tur. 7) Beretning fra Agitationsudvalget. 8) Eventuelt.

H. Th. Hansen, Sekretær.

Thisted. Ord. halvaarlig Generalforsamling afholdes Fredag d. 15. April Kl. 8 paa Hotel »Royal«, med følgende Dagsorden: 1) Valg af Dirigent. 2) Beretning. 3) Regnskabet. 4) Valg af Kasserer. 5) Valg af 2 Bestyrelsesmedlemmer. 6) Eventuelt. Bestyrelsen.

Udgivet af Centralorganisationen. — Ansvarsh. Red. **Jens Johansen, Gl. Kongevej 6, Kbhvn. B. — Jensen & Rønager, Dr. Tværg. 9, Kbhvn K.**

DANSK HANDELS- OG KONTORMEDHJÆLPER TIDENDE

ORGAN FOR CENTRALORGANISATIONEN AF DANSKE HANDELS- OG KONTORMEDHJÆLPERFORENINGER

Nr. 5 | 1. Maj 1921 | 21de Aargang.

BRUD PAA HOVEDOVERENSKOMSTEN.

A/S Burmeister & Wain dømt ved Den faste Voldgiftsret.

DEN andetsteds i Bladet omtalte Kendelse, som Den faste Voldgiftsret har afsagt i Centralorganisationens Sag mod A/S Burmeister & Wain for Brud paa Hovedoverenskomsten, indeholder adskillige principielle Udtalelser af vidtrækkende Betydning for vor Organisation.

Som det vil ses, drejede Sagen sig om, hvorvidt Aktieselskabets Udbetaling af et Gratiale til de uorganiserede Medhjælpere med Forbigaaelse af enhver, som tilhørte Centralorganisationen uden Hensyn til vedkommendes Løn eller Kvalifikationer, kunde betragtes som et organisationsfjendtligt Skridt, der kun skulde tjene til at svække Organisationens Indflydelse ved gennem en Præmiering af de udenforstaaende Medhjælpere at lokke de organiserede til at udmelde sig.

Kendelsen lader ingen Tvivl være mulig om, at vor Opfattelse af Selskabets Handlemaade er den rigtige, hvilket Retten giver Udtryk paa følgende Maade:

»Naar nu henses til, at Lønniveauet for Medhjælperne hos Aktieselskabet maa antages at have været i alt væsentlig ens, uanset om de paagældende var Medlemmer af Centralorganisationen eller ej, og at Gratialet er ydet uden nogen Begrundelse i Modtagerens Kvalifikationer, men simpelt hen efter Linien: Medlem — Ikke-Medlem, og derfor har maattet virke som Præmie paa at forblive staaende udenfor Centralorganisationen, maa Retten anse det passerede som et Misbrug som ovennævnt i Strid med Hovedoverenskomstens Prg. 4.«

Gennem sin Procedure forsøgte Selskabet, kraftig understøttet af Arbejdsgiverforeningen og i Særdeleshed af Dansk Principalforening, at koncentrere sit Forsvar om, at det her drejede sig om Funktionærforhold, der paa ingen Maade kunde sammenlignes med Arbejderforhold, og man kom endog saa langt ud i det parodiske, at Arbejdsgiverforeningens Repræsentant betegnede kollektive Overenskomster for Medhjælperne som Vildskud (!), hidførte af de ekstraordinære Forhold under Krigen.

Med Rette kunde vi heroverfor gøre gældende, at det var temmeligt post festum for Arbejdsgiverforeningen at komme til den Opfattelse, efter at man gennem flere Aar uden Modstand mod Principet har afsluttet Overenskomster med C. O. og endog har foranlediget Oprettelsen af den eksisterende Hovedoverenskomst.

Ogsaa heri giver Den faste Voldgiftsret os Medhold, og den drager yderligere Konsekvensen heraf op ved at udtale, at Hovedoverenskomstens Indhold forudsætter saadanne kollektive Overenskomster, og ligeledes forudsætter, at begge Sider respekterer og anerkender hinandens Organisationsbestræbelser.

Derved er der først og fremmest rammet en Pæl gennem Dansk Principalforenings Forsøg paa at stille Medhjælperne paa et Særstandpunkt, som vi ingensinde har villet indrømme, at de indtog, og det er paavist, at Medhjælperne uanset deres Arbejdes Art maa betragtes som Lønarbejdere, overfor hvilke Principalerne har visse Forpligtelse, som de ikke kan smøge af sig ved Bagholdsangreb. Dommen er derfor et udmærket Bevis paa den Beskyttelse, der indeholdes i Overenskomsten, og den henviser klart Principalerne til at optage et loyalt Samarbejde med Organisationen for at undgaa Uro og Kaos.

I Virkeligheden er Dommen derfor en Fordømmelse af Dansk Principalforenings Bestræbelser for at komme bort fra de kollektive Overenskomster, hvis System, som Kendelsen fuldstændig rigtig udtrykker, man ved Afslutningen af Hovedoverenskomsten har anerkendt.

Hvor graverende A/S Burmeister & Wains Handling har været fremgaar tydelig af den Omstændighed, at Retten har fundet Anledning til at idømme Selskabet en Bod, endskønt en af Retten tidligere afsagt Kendelse i et analogt Tilfælde, er afsagt efter at Selskabet har foretaget den overenskomststridige Handling, og det rokker ikke ved den moralske Betydning, at Boden efter Omstændighederne kun er ansat til 500 Kr., idet det netop derved siges, at den ellers vilde være blevet adskilligt højere.

Det er saare karakteristisk, at det er Dansk Principalforenings Formand, Direktør Vilh. Petersen, der har foretaget den overenskomststridige Handling, ligesom det er ham, der paa adskillige andre Maader har udfoldet Bestræbelser for at komme Medhjælpernes Organisationsfrihed til Livs. Forhaabentlig vil denne Omstændighed dog være en medvirkende Aarsag til, at Afgørelsen faar den Betydning for Samarbejdet med Dansk Principalforening, som Indholdet af Kendelsen betragter som en selvfølgelig Forudsætning for Hovedoverenskomstens Eksistens.

Overenskomstforholdene.

GENNEM Dagspressen har Dansk Principalforening i de seneste Maaneder ført en mod Centralorganisationen rettet Kampagne, der efter sin Karakter og Tone kun har kunnet opfattes som et Forsøg paa at sætte Medhjælperne op imod deres Organisation ved Mistænkeliggørelse og Fordrejning af dennes Formaal paa en Maade, som lidet svarer til den Loyalitet, kontraherende Organisationer plejer at indtage overfor hinanden.

Disse Angreb har tilsigtet at gøre de kollektive Overenskomsters System upopulære blandt Medhjælperne og at indgive disse Troen paa, at det »frie Forhold« langt er at foretrække, da det først derigennem skulde blive muligt for den enkelte Medhjælper at naa frem i Forhold til sine Evner og Kundskaber.

Der er dog ingen Tvivl om, at netop det modsatte vil blive Tilfældet, eller at det i hvert Fald kun bliver de enkelte, der opnaar gode Vilkaar, medens den store Mængde vil blive holdt nede i utilfredsstillende Forhold. Dette illustreres ved den Stilling, Dansk Principalforening har indtaget overfor de udløbende Overenskomster, som man kun har villet forny mod betydelige Lønreduktioner og mod Ændringer i Arbejdsvilkaarene i Retning af længere Arbejdstid og lignende.

Af samme Aarsag er Principalforeningens Bestræbelser gaaet ud paa at befri sig fra saa mange Overenskomster som muligt, og dette er indtil nu sket i følgende Tilfælde: A/S Ballin & Hertz, A/S Burmeister & Wain, A/S De danske Vin- og Konservesfabriker, S. M. Salomonsens Eftf., Isenkramfirmaerne: Baadh & Winthers Eftf., T. M. Werner, Brdr. Dahl, I. E. Møllers Enke & Co., Møller & Mammen, Joh. Chr. Petersen & Søn, N. Skovgaard & Søn og A/S Søe Jensen & Søn, alle af København.

Endvidere Ernst Voss' Fabriker, Fredericia, Kalundborg, Nykøbing M. og Aalborg Principalforeninger og Kolding Kolonialhandlerforening samt A/S I. H. Hansen, Nykøbing Sj. og N. Groes Petersen, Aarhus. Heraf er der dog optaget Forhandlinger om ny Overenskomst for A/S De danske Vin- og Konservesfabriker, hvor Medhjælperne modsatte sig Indførelse af Enkeltmandskontrakter.

Man tilstræber nu fra Dansk Principalforenings Side at faa disse kollektive Overenskomster afløst af Enkeltmandskontrakter, hvorved man vil være i Stand til at skaffe Principalen den gamle Eneindflydelse paa Medhjælpernes Løn- og Arbejdsvilkaar. Og som vi paaviste i sidste Nr. er Aarsagen hertil, at man anser de opnaaede Resultater, Løn efter Anciennitet, nøje aftalt Arbejdstid og særskilt Betaling for Overarbejde værende alt for vidtgaaende. Det vil altsaa sige, at man ønsker at forringe disse Resultater gennem Systemet med Enkeltmandskontrakter, naar man har friere Spil overfor den enkelte Medhjælper.

Principalforeningens Udtalelser om, at man ikke tilsigter øjeblikkelige Lønreduktioner tegner sig paa Baggrund heraf ret ejendommelige og kan kun opfattes som en højst nødvendig Madding for en Gennemførelse af Formaalene. Vi er vidende om, at Principalforeningen tilraader sine Medlemmer en saadan øjeblikkelig Resignation overfor Reduktioner af Medhjælpernes Løn ved Forelæggelsen af Enkeltmandskontrakterne, men utvivlsomt vil Medhjælperne senere komme til at betale blodige Renter af denne taktiske Resignation, naar først Formaalet, de kollektive Overenskomsters Bortfald er naaet.

Centralorganisationen maa derfor paa det indstændigste advare mod Enkeltmandskontrakterne og fraraade Medlemmerne at underskrive disse, og i alle Tilfælde maa man henvende sig til den stedlige Bestyrelse, naar man forelægges Kontrakten til Underskrift. Fra Organisationens Side maa man fastholde Fordelene ved de kollektive Overenskomsters System, der har vist sig af betydelig Værdi for de deraf omfattede Medhjælpere samtidig med, at de har bidraget til at skabe Arbejdsro og ordnede Forhold paa Arbejdspladserne.

Den 1. Juli d. A. udløber Størstedelen af Centralorganisationens Overenskomster med Dansk Principalforening. Med dette for Øje er der derfor optaget Forhandlinger med D. P. for at forsøge, om der kan skabes Enighed om de principielle Spørgsmaal, der i Øjeblikket hersker Uenighed om, saaledes at der kan findes en Form, hvorunder Overenskomstarbejdet kan føres videre Organisationerne imellem. Disse Forhandlinger føres paa Basis af et Forslag fra Dansk Principalforening om Ændring af den bestaaende Tillægsoverenskomst saaledes, at denne skulde indeholde de generelle Bestemmelser om Tillidsmandsbestemmelser, Anciennitetsforhold, Opsigelsesfrist, Arbejdstid m. v., medens vi for vor Part ønsker forskellige andre Spørgsmaal inddragne derunder.

Vi kan kun udtale Haabet om, at det maa lykkes at tilvejebringe Enighed om et Grundlag, hvorpaa frugtbart Samarbejde kan føres videre til Gavn for begge de i Erhvervslivets rolige Udvikling interesserede Parter.

Gør din Pligt!

Kræv din Ret!

Den faste Voldgiftsret.

Den faste Voldgiftsret Kendelse af 6. April 1921 i Sag Nr. 443: Centralorganisationen af danske Handels- og Kontormedhjælperforeninger mod Dansk Arbejdsgiverforening paa Dansk Principalforenings Vegne og denne igen paa A/S Burmeister & Wain's Vegne.

Under denne Sag har Centralorganisationen af danske Handels- og Kontormedhjælperforeninger ved at indklage Dansk Arbejdsgiverforening paa Dansk Principalforenings Vegne og denne igen paa A/S Burmeister & Wain's Vegne paastaaet en af Aktieselskabet foretagen nærmere angiven Gratialeudbetaling kendt overenskomststridig og Aktieselskabet idømt passende Bod i den Anledning.

De Indklagede procederer til Frifindelse.

Den 25. Oktober 1919 oprettedes der af Repræsentanter for Arbejdsgiverforeningen, fornævnte Centralorganisation, dennes Afdeling Handels- og Kontormedhjælperforeningen i København og A/S Burmeister & Wain en Overenskomst, omfattende alle de hos Aktieselskabet beskæftigede Medhjælpere, der er Medlemmer af Handels- og Kontormedhjælperforeningen.

I Overenskomsten, der var gældende fra 1. Januar 1920, til den med 3 Maaneders Varsel opsiges af en af Parterne til Ophør en 1. Januar, fastsattes bl. a. Regler om Arbejdstid, Ferie, Opsigelsesfrist, Behandling af faglig Strid, Aarsløn efter nærmere angiven Skala — for mandlige Medhjælpere fra 2600 Kr. til 5000 Kr. — Overarbejde m. v.

I en særlig Paragraf (Prg. 5) hedder det:

Lønnen for dygtigere, mere ydende eller mere betroede Medhjælpere kan sættes højere end den forannævnte Løn, og man er enig om, at dette bør ske, hvor den paagældende paa Grund af sin Dygtighed eller Uddannelse kan yde et særlig værdifuldt Arbejde. Saadanne Aftaler skal træffes mellem Selskabet og Medhjælperne uden Medvirkning fra Organisationerne eller deres Medlemmers Side.

Parterne er enige om at i Tilfælde, hvor Misforhold i større Udstrækning skønnes at være til Stede, kan Sagen gøres til Genstand for Behandling indenfor Organisationernes Mæglingsudvalg.«

Yderligere bestemtes, at de under Lønskalaerne henhørende skulde udtræde af Pensionskassen og have udbetalt det paa deres Konti indestaaende Beløb, medens det øvrige Kontorpersonale stilledes frit med Hensyn til Forbliven i Kassen. Som et Tillæg til Overenskomsten tilsagde Aktieselskabet derhos Medhjælperne, at de ikke blev stillet ugunstigere end de øvrige Funktionærer med Hensyn til Frokost og Koks, hvorhos det hedder:

»Forsaavidt der maatte tilfalde Tegnestue- og Værkstedsfunktionærer en generel Tantième i Driftsaaret 1919, vil der ogsaa finde en Tantièmeudbetaling til Medhjælperne Sted; det udtaltes dog, at det ikke er sandsynligt, at en saadan Udbetaling vil finde Sted.«

I Virkeligheden fandt en saadan Udbetaling heller ikke Sted.

Endelig fandtes i Overenskomsten en saalydende Prg. 12:

»Centralorganisationen af danske Handels- og Kontormedhjælperforeninger tiltræder Overenskomsten af 5. September 1899 mellem Dansk Arbejdsgiver- og Mesterforening og De samvirkende Fagforbund i Danmark, forsaavidt angaar de af dens Medlemmer, som beskæftiges hos Firmaet.

Saafremt der mellem Centralorganisationen og Arbejdsgiverforeningen sluttes en anden almindelig Overenskomst, træder denne i Stedet for Overenskomsten af 5. September 1899.«

Der blev senere mellem Arbejdsgiverforeningen og Centralorganisationen sluttet en saadan anden almindelig Overenskomst, nemlig en Hovedoverenskomst af 25. Febr. 1920, der i alt væsentligt er enslydende med Overenskomsten af 5. September 1899 (Septemberforliget) og som navnlig ogsaa har en til Septemberforligets Prg. 4 svarende Bestemmelse.

Denne Hovedoverenskomst løber, indtil den med et halvt Aars Varsel opsiges af en af Parterne til Ophør en 1. Oktober, dog tidligst 1. Oktober 1923.

Med Hensyn til den ovennævnte Overenskomst af 25. Oktober 1919; der iøvrigt fra Arbejdsgivernes Side blev opsagt til Ophør med Udløbet af 1920 og ikke er fornyet, rejste Medhjælpernes Organisation i Løbet af 1920 Krav om Dyrtidstillæg, senere om Augustregulering, uden at Aktieselskabet mente at kunne imødekomme Kravene.

Under 18. August 1920 tilstillede Aktieselskabet imidlertid Personalet en Skrivelse, hvorefter Direktionen havde bestemt at udbetale et Gratiale (500 Kr. til gifte, 300 Kr. til ugifte) med Halvdelen 1. September imod Aflevering af saalydende Kvittering:

»Dags Dato modtaget i Gratiale fra Aktieselskabet Burmeister & Wain's Maskin- og Skibsbyggeri

Kr.....,

hvorfor herved kvitteres, idet jeg samtidig erklærer, at jeg ikke er og ikke siden 1. August 1920 har været Medlem af Centralorganisationen for Handels- og Kontormedhjælperforeningen.«

Det tilføjedes, at Restbeløbet vilde blive udbetalt til Jul, hvilket er sket den 23. December 1920.

Centralorganisationen ansaa denne Gratialeudbetaling som en organisationsfjendtlig Handling og som saadan et Brud bl. a. paa Hovedoverenskomstens Prg. 4. Den stillede Krav om, at tilsvarende Beløb skulde udbetales til de af Organisationens Medlemmer, der arbejdede hos Aktieselskabet, hvilket dog blev afslaaet. Under Forhandlingerne om Fornyelse af den opsagte Overenskomst stillede Centralorganisationen paany forgæves Kravet, og efter dens Fremstilling erklærede Aktieselskabet endog, at, hvis Centralorganisationen bragte Spørgsmaalet ind for Den faste Voldgiftsret, hvor der i Mellemtiden var afsagt en Kendelse i Sag Nr. 412 om et noget lignende Forhold, vilde Aktieselskabet overhovedet ikke paany slutte Overenskomst med Organisationen. Der skal ligeledes efter Centralorganisationens Fremstilling, efter at nævnte Kendelse Nr. 412 var falden, fra Aktieselskabets Side være fremsat Udtalelser til Centralorganisationens Tillidsmand om, at man vilde fortsætte med Udbetaling af saadanne Gratialer til Medhjælpere, der staar udenfor Centralorganisationen.

De Indklagede har udtalt, at Gratiale er ydet, foruden til Ingeniører, Værkførere, Formænd og lign. — til alle »Medhjælpere, der ikke havde deres Lønforhold fastlagt ved kollektiv Overenskomst,« medens det derimod ikke er ydet til »saadanne Funktionærer, som kollektivt var indgaaet paa fastsatte Lønvilkaar i 1920, og som ved Udløbet af deres Overenskomst kunne stille Krav om eventuelle kollektive Lønforhøjelser,« hvilke Funktionærers Antal med et rundt Tal anslaas til en Trediedel af alle hos Aktieselskabet arbejdende Medhjælpere eller rettere maaske ca. 60.

De Indklagede bestrider, at Ydelsen af Gratialet er nogen organisationsfjendtlig Handling, og at der ved dets Givelse er gjort Brud paa nogen overenskomstmæssig Bestemmelse.

De fremhæver i første Række, at Medhjælperne efter de-

res Arbejdes Art nærmere er at anse som Funktionærer end Arbejdere i egentlig Forstand, at disse Medhjælperes Sammenstilling med Haandens Lønarbejdere i de under Krigen sluttede Overenskomster er at betragte som et Vildskud, der hører sammen med de passerede ekstraordinære Tider, og at Arbejdsgiverne nu med Rette modarbejder Afslutningen af kollektive Overenskomster vedrørende Medhjælpere, hvorfor det er ganske naturligt, at Aktieselskabet ikke ønsker at afslutte ny kollektiv Overenskomst med Centralorganisationen, idet samtlige hos Aktieselskabet arbejdende Medhjælpere, efter at Overenskomsten af 25. Oktober 1919 er bragt til Ophør, er indgaaet paa at fortsætte Arbejdsforholdet paa Enkeltmandskontrakter uden kollektiv Overenskomst.

I anden Række gør de Indklagede gældende, at Overenskomsten af 25. Oktober 1919 kun omfattede de Medhjælpere, der var Medlemmer af Handels- og Kontormedhjælperforeningen, og at Centralorganisationen, der saavel herefter som ifølge Bestemmelserne om Pensionskassen, om Frokost og Koks o. s. v. maa have været klar over, at der vilde kunne ventes gjort Forskel paa Medhjælpere, der var bundne ved kollektiv Overenskomst og Medhjælpere, der ikke var bundne ved saadan, maa være udelukket fra at indblande sig i den Stilling, som Aktieselskabet har ment at burde give de Medhjælpere, som ikke er Medlemmer, hvilket ogsaa maa være en Konsekvens af, at Centralorganisationen maa anses udelukket fra at rejse Paatale overfor Aktieselskabet, hvis det ydede et Ikke-Medlem en lavere Betaling end der ved Overenskomsten af 25. Oktober 1919 var sikret Medlemmer.

Som Sagen er forelagt Retten, drejer den sig ikke om, hvorvidt Kravet om, at Gratiale skulde betales ogsaa til Centralorganisationens Medlemmer var berettiget eller ej, men om, hvorvidt Aktieselskabet ved under de angivne Omstændigheder at yde Gratialerne alene til Ikke-Medlemmer af Centralorganisationen har foretaget noget, der er at betegne som et fjendtligt eller aggressivt Skridt mod Organisationsbestræbelser, som Medhjælpernes Organisation har Krav paa at se respekterede.

Hovedoverenskomsten af 25. Februar 1920, der er gældende mellem Parterne, har paa sit Omraade til Forudsætning, at begge Sider anerkender og respekterer hinandens Organisationsbestræbelser, ganske som det paa tilsvarende Maade gælder om Kontrahenterne ved Septemberforliget af 5. Septbr. 1899. Det er uden Betydning, om Arbejdets Art for Medhjælperne maatte være en anden end for de i Septemforliget omhandlede Lønarbejdere, idet Hovedoverenskomsten jo netop er afsluttet og underskrevet som vedrørende Medhjælpere, saasandt som den af Arbejdsgiverforeningen er indgaaet just med Centralorganisationen af danske Handels- og Kontormedhjælperforeninger. Aktieselskabet er som Medlem af Dansk Principalforening og derigennem af Dansk Arbejdsgiverforening baade beskyttet og forpligtet ved nævnte Hovedoverenskomst. Retten har derfor her ifølge Hovedoverenskomstens Prg. 4 i Slutningen — ligesom ellers efter Septemberforligets tilsvarende Paragraf — den Opgave at skønne over, hvorvidt der i det her omhandlede Tilfælde foreligger Misbrug med Hensyn til den Ret til Anvendelse af uorganiseret Medhjælper-Arbejdskraft, som ved Hovedoverenskomstens Prg. 4 er indrømmet Arbejdsgiveren (Principalen), og gennem dette Rettens Skøn bliver det altsaa at fastslaa, om der fra Aktieselskabets Side foreligger det Misbrug, som bestaar i ovennævnte fjendtlige Skridt mod retmæssige Organisationsbestræbelser.

Naar nu henses til, at Lønniveauet for Medhjælperne hos Aktieselskabet maa antages at have været i alt væsentlig ens, uanset om de paagældende var Medlemmer af Centralorganisationen eller ej, og at Gratialet er ydet uden nogen Begrundelse i Modtagerens Kvalifikationer, men simpelt hen efter Linien: Medlem — Ikke-Medlem, og derfor har maattet virke som Præmie paa at forblive staaende udenfor Centralorganisationen, maa Retten anse det passerede som et Misbrug som ovennævnt i Strid med Hovedoverenskomstens Prg. 4.

Hvad angaar det af de Indklagede i anden Række anførte, bliver der ingen Grund til at komme ind derpaa, men Retten skal dog anføre, at den maa anse den ovennævnte Tillægsbestemmelse om »generel Tantième« som talende imod Rigtigheden af de Indklagedes Argumentation paa dette Punkt, og at Centralorganisationens Paatale i og for sig ikke tager Sigte paa, at Ikke-Medlemmer gennem Gratialet faar for megen Løn, men paa, at denne Lønningsmetode benyttes som Angrebsvaaben mod Medhjælpernes Organisationsbestræbelser.

Som Sagen saaledes foreligger, og idet Retten maa opfatte de Indklagedes egen Procedure som tilstrækkelig Erkendelse af, at Gratialebetalingen har været benyttet som et Led i vedkommende Arbejdsgiveres Bestræbelser for at komme bort fra kollektive Overenskomster vedrørende Medhjælperne, endnu medens Hovedoverenskomsten, hvis Indhold forudsætter saadanne Overenskomster, er gældende, findes Aktieselskabet ikke at kunne undgaa at anses for det ovennævnte Brud paa Hovedoverenskomsten med en Klagerne tilfaldende Bod, der under Hensyn til, at den ovenomhandlede Kendelse Nr. 412 først faldt i December 1920, altsaa flere Maaneder efter Henvendelsen til Personalet, ikke findes at burde sættes højere end 500 Kr.

Sagens Omkostninger vil de Indklagede derhos have at betale med 400 Kr.

Kendelse:

Aktieselskabet Burmeister & Wain bør til Centralorganisationen af danske Handels- og Kontormedhjælperforeninger i Bod betale 500 Kr.

Sagens Omkostninger betaler Aktieselskabet derhos med 400 Kr.

Den faglige Situation.

Storkonflikten afværget.

I den 11. Time lykkedes det at faa Storkonflikten afværget, efter at Forligsmanden havde grebet ind paany og stillet et Forslag. Dette, der betyder en øjeblikkelig Lønreduktion paa mindst 13 Øre i Timen ved Augustreguleringens Bortfald, men som iøvrigt nedsætter Lønningerne i større eller mindre Grad, modtoges ikke med Begejstring af Arbejderne.

Trods dette har De samvirkende Fagforbunds Generalforsamling vedtaget Forslaget, og dette er derefter gaaet til Behandling i de enkelte Organisationer. De fleste af disse har demonstreret deres Fredsvilje ved at vedtage Forslaget, medens de enkelte Fag, som Forslaget rammer særlig haardt, har forkastet det. Iblandt disse er Dansk Arbejdsmandsforbund, Dansk Smede- og Maskinarbejderforbund, Dansk Elektrikerforbund og Dansk Skotøjsarbejderforbund, medens De samv. Fagforbund selv har taget Forbehold overfor Landarbejderforbundet.

Arbejdsgiverforeningen vedtog paa sin Generalforsamling Forslaget, men tilkendegav overfor Forligsmanden, at den maatte betragte Forslaget som forkastet af De samv. Fagforbund, og Situationen var derefter i nogen Tid uklar.

Forligsmanden foranledigede imidlertid optaget Partsforhandlinger imellem de paagældende Branchers Organisatio-

ner, og det lykkedes i Skotøjsindustrien at opnaa Overenskomst, der efter at være godkendt af Hovedorganisationerne har bevirket, at Lockouten er blevet hævet, hvilket ligeledes gælder Lockouterne i Textil- og Træindustrien (sidstnævnte dog kun i Provinsen), hvor der ogsaa er opnaaet Enighed. Derimod er der ikke skabt Forlig i Jernindustrien, hvis Lockout stadig opretholdes.

Samtidig foretog De samvirkende Fagforbund, efter at have afholdt et Formandsmøde om Situationen, en Undersøgelse af Stillingen, og kunde derefter meddele Arbejdsgiverforeningen, at foruden Dansk Arbejdsmandsforbund, for hvilket Forholdene ligger ganske ekstraordinære, og som derfor har indtaget et særligt Standpunkt, havde af ikke lockoutede Fag kun 8 forkastet Forligsmandsforslaget. For de øvrige Fag er Overenskomsterne derefter fornyede 1 Aar fra deres Udløbsdag at regne.

Tilbage staar imidlertid Dansk Arbejdsmandsforbund, hvis Særstandpunkt, Arbejdsgiverforeningen ikke vil tiltræde, hvorfor man har afgivet 2. Varsel om Lockout fra Onsdag den 27. April, hvilket er efterfulgt af Strejkevarsel for samtlige Forbundets Medlemmer. Forhandlingerne fortsættes imidlertid, og det maa haabes, at det lykkes at afværge Konflikten og faa de nuværende aabne Stridigheder bilagte, saaledes at Arbejdsfreden atter kan blive sikret. Fra Arbejdernes Side har man i hvert Fald vist, at man ikke viger tilbage for personlige Ofre for at opnaa dette.

Kredsmøderne.

Forhandling med Tillidsmændene.

I Henhold til Hovedbestyrelsens Beslutning er der i Marts —April Maaned blevet afholdt en Række Kredsmøder for Afdelingernes Tillidsmænd.

Ved samtlige Møder har Forretningsføreren indledet med en udførlig Oversigt over det faglige Arbejde og vor Organisations Stilling til Dansk Principalforening, og der er herom ført en virkningsfuld Diskussion paa samtlige Møder. Tillige redegjorde Forretningsføreren for Indholdet af Hovedoverenskomsten, idet han særlig indgaaende omtalte de Paragrafer, hvorom der kan opstaa Strid med Principalerne.

Saavel dette, som det følgende Punkt om Agitationen — der ogsaa indlededes af Jens Johansen — udvekslede Meningerne saa godt som overalt.

Hovedkassereren har paa alle Møder indgaaende beskæftiget sig med de administrative Anliggender og Arbejdsløsheden og har herom paa instruktiv Maade vejledet Afdelingernes Tillidsmænd.

Det første Kredsmøde afholdtes i Aalborg den 20. Marts. Der fremmødte ialt 35 Repræsentanter fra Afdelingerne Aalborg, Hjørring, Brønderslev, Frederikshavn, Hadsund, Hobro, Løgstør, Østvendsyssel, Aars-Aalestrup, Nibe og Fjerritslev. Desuden deltog Hovedbestyrelsesmedlemmerne A. Andreasen og Svend Rosendal. I Diskussionen deltog foruden Indlederne, Svend Rosendal, Th. Hansen, H. Hein, Jens Jensen m. fl.

Det næste Møde afholdtes Skærtorsdag den 24. Marts paa Palæ Hotellet i Kolding.

Afdelingerne i Vejen, Sønderborg, Aabenraa, Holsted, Grindsted, Esbjerg, Kolding, Haderslev, Fredericia samt Filialen i Vamdrup var repræsenteret ved ialt 23 Medlemmer. Formanden for Esbjerg Afdeling Lauritz Godsted valgtes til Dirigent. I Diskussionen deltog bl. a. Chr. H. Skytt, Kolding, P. Jørgensen, Sønderborg, Søren Møller, Fredericia, P. Fischer, Vejen, Hovedbestyrelsesmedlem Georg Hintze, Haderslev, Lauritz Godsted, Esbjerg samt Axel L. Lorensen, Kolding.

Dagen efter afholdtes Møde i Aarhus for Afdelingerne i Aarhus, Randers, Silkeborg, Hammel, Odder, Horsens, Vejle, Grenaa, Ebeltoft, Tørring, Samsø og Skanderborg. Der var mødt 36 Deltagere foruden Hovedbestyrelsesmedlemmerne Gustav Pedersen, Axel Jensen, C. Drostrup og Victor Jensen. I den efterfølgende Debat deltog Chr. Bjørslev, Horsens, Viggo Ludvigsen, Randers, M. Kornmaaler, Aarhus, P. Jespersen, Hammel, A. Hamburg, Vejle, Søren Andersen Aarhus samt Gustav Pedersen, Aarhus.

For de sjællandske Afdelinger afholdtes Møde den 3. April i København. 105 Repræsentanter var mødt. Af Hovedbestyrelsens Medlemmer mødte Viggo Pedersen, Chr. Skjolding, Henry Fetterlein, Peder Nørgaard og Harald Pedersen.

Som Dirigent valgtes Peder Nørgaard. Efter Indledningen fulgte en indgaaende Diskussion. Heri deltog Harald Pedersen, Helsingør, V. Lundbjerg, Holbæk, C. J. Christensen, Ringsted, Bernh. Rasmussen, Næstved, Ejner Pedersen, Rønne, Georg Nielsen, Slagelse, Frk. Estrid Læssøe, Ringsted samt fra København K. Kristensen, Frk. Ingeborg Engfeldt, Hans Christensen, Viggo Pedersen, Hj. Larsen, Harald Heie, A. K. Andersen, C. Dirchsen, Paul Paulsen og Chr. Jensen. Mødet sluttede ved 6-Tiden.

Den 10. April afholdtes Kredsmøde i Industripalæet Odense for de fynske Afdelinger. Repræsenteret var Assens, Faaborg, Langeland, Middelfart, Nyborg, Odense, Ringe og Svendborg. Desuden deltog efter speciel Tilladelse 2 Repræsentanter fra Varde, ialt 30 Deltagere. Under Diskussionen havde bl. andre Carl Foverskov, N. Grumløse og P. Mortensen Ordet.

Det næste Møde afholdtes Søndag den 17. April i Nykøbing F. Der var fra de lolland-falsterske Afdelinger mødt 18 Repræsentanter. I Debatten deltog A. Hansen, Nakskov, O. S. Kloch, Nykøbing F. og C. Nielsen, Nakskov.

Det sidste Kredsmøde afholdtes i Holstebro, Store Bededag den 22. April. Der mødte 28 Repræsentanter fra Brande, Holstebro, Herning, Lemvig, Nykøbing M., Ringkøbing, Skern-Tarm, Skive, Struer, Thisted, Viborg og Vinderup. I Diskussionen deltog C. L. Davidsen, Nykøbing M., Johs. Jensen, Thisted, Helmer Olsen, Viborg, K. Mosel, Holstebro, H. Barlyng, Viborg, A. Rendil, Herning, And. Olesen, Nykøbing M., M. Gundesen, Ringkøbing, Axel R. Fischer, Skive, m. fl.

De afholdte Møder er alle mødt med Interesse fra Afdelingernes Side, og efter Indtrykket af Møderne at dømme kan det anses givet, at det fuldtud er lykkedes at opnaa det tilsigtede Resultat med disse, saaledes at Møderne vil vise sig at være af gavnlig Virkning i de forskellige Afdelinger.

Forholdene paa A/S Nordiske Kabel- og Traadfabriker, Middelfart

DER hersker for Tiden stærk Uro paa A/S Nordiske Kabel- og Traadfabriker, Middelfart, og Anledningen hertil er, at Direktør Tuxen under den herskende Lockout har forsøgt at faa Handels- og Kontormedhjælperne til at optage Arbejdet. Direktørens første Opfordring var underbygget med Oplysningen om, at det Læsningsarbejde, der skulde udføres, var ulovligt forladt af Arbejderne, og paa den Konto opnaaede han at faa en halv Snes Medlemmer til at udføre Arbejdet, deriblandt Afdelingens Formand.

Da dette kom til Hovedorganisationens Kundskab, nedlagdes der staks Paabud mod at fortsætte Arbejdet og samtlige Medlemmer, med Undtagelse af Afdelingsformanden Chr. Tværmose forlod Arbejdet. Tværmose, der iøvrigt havde opfordret sine Kammerater til at paatage sig Arbejdet, vilde ikke forlade Arbejdet og sendte Afdelingen sin Udmeldelse, som imidlertid ikke kan tages til Følge, idet den er fremsendt efter Arbejdets Optagelse, hvorfor Tværmose vil blive ekskluderet af Afdelingen.

Imidlertid har Forholdene udviklet sig saaledes, at endnu 3 Medlemmer, nemlig Bogholderne P. M. Berg — indtil denne Maaned Medlem af Organisationens Repræsentantskab — og J. J. Hansen samt Kontormedhjælper N. Ejstrup — Afdelingens tidligere Kasserer — har fremsendt deres Udmeldelse af Organisationen, hvad enten dette nu skyldes Paavirkning fra Direktørens Side eller andre Grunde. I alle Tilfælde har Direktør Tuxen henstillet til dem om at udmelde sig i Henhold til Hovedoverenskomstens § 5 som overordnede, hvad vi aldeles ikke kan anerkende dem værende. For Eistrups Vedkommende gælder det, at han til Stadighed sammen med Tværmose deltager i det forladte Arbejde som Hædersmand, men naturligvis vil Afdelingen tage Stilling til at frigøre sig for ethvert Kammeratskab med alle de paagældende, hvis Handlemaade fortjener at blive almindelig bekendt blandt deres tidligere Kolleger indenfor Organisationen.

Direktøren har dog ikke været tilfreds med den Arbejdsstyrke, han derved har forskaffet sig, idet han den 12. April

pludselig opfordrede Afdelingens nuværende Kasserer og Klubbens fungerende Tillidsmand J. P. Laustsen til at deltage i Læsningsarbejdet. Da vort Medlem nægtede dette blev Direktøren ude af sig selv af Raseri, og under Udslyngelsen af en Række Skældsord bortviste han vort Medlem, idet han dog fandt det raadeligt forinden at imødekomme et Krav om Udbetaling af Løn for fire Maaneder.

Dermed er Sagen imidlertid ikke afsluttet, thi vel er den juridiske Side af Gagespørgsmaalet maaske i Orden, men Affæren har jo ogsaa en organisationsmæssig Side og Centralorganisationen har derefter sat sig i Bevægelse for at faa Sagen taget op til Behandling i Henhold til de bestaaende Regler for faglig Strid, da man maa anse Direktørens Handlemaade som værende et Brud paa den bestaaende Hovedoverenskomst.

Fra vor Centralledelse.

Beretning for Februar og Marts 1921.

Agitationen.

Der er i Løbet af de 2 Maaneder afholdt Møder i Fakse med Julius Hansen som Taler, i Vejle, Aalborg og Thisted hvor Jens Johansen har talt, og desuden er der afholdt et Vinterstævne i Ringsted, ligeledes med Forretningsføreren som Taler.

Der er indgaaet 450 nye Indmeldelser, hvilket efter Forholdene maa betragtes som ganske pænt.

De planlagte Kredsmøder er paabegyndte og Møder er saaledes afholdte i Aalborg, Aarhus og Kolding. Tilslutningen har været udmærket, og Møderne vil sikkert blive til stor Gavn for Afdelingerne.

Lønarbejdet.

Der er i Beretningsperioden givet Tilladelse til Lønforhandling med følgende Virksomheder: Møller & Mammen, Søe Jensen & Co., Magasin du Nord's Vesterbro Afdeling, S. M. Salomonsens Eftf. og C. W. Obel, København, Hillerød og Omegns Brugsforening, Hillerød, Odense og Dalum Brugsforeninger, Odense og Slagelse og Omegns Brugsforening, Slagelse.

Overenskomster er afsluttet med følgende Firmaer: Jørgen Petersen & Co., Albert Larsen, Dansk Læder- og Skotøjsindustri og Københavns Frihavns A/S, København, A/S Aalborg Mælkekompagni, Aalborg, Aarhus Hatte- og Bundtmagerforening og Kolonial en detail, Aarhus, Isenkræmmerne i Esbjerg, Andelsselskabet »Samvirke«, Fredericia, A/S Codan Værftet, Køge, A/S Nakskov Skibsværft, Nakskov, Kolonialhandlerforeningen og Arbejderforeningens Udsalg, Nykøbing F., Principalforeningen og Odense Brugsforening, Odense, Arbejderforeningens Købmand, Randers, Johs. Østergaard, Roskilde, A/S Rødby Havns Jernskibsværft, Rødby, Slagelse Brugsforening, Slagelse, Sorø og Omegns Principalforening, Viborg Brugsforening, Viborg, Lolland-Falsters Isenkræmmerforening og Sæbefabriken »Blaagaard« (Provinsudsalgene). Endelig er der med Dansk Principalforening afsluttet en kollektiv Overenskomst, omfattende Kolonial en gros, Aarhus, Lund & Rasmussen, Helsingør, Kolonial en detail, Kolonial en gros og Isenkram, Horsens, Kolonial og Isenkram, Køge, Isenkræmmer Frederik Thorsen, Rudkøbing, Kolonial en detail, Nakskov, Kolonial og Isenkram, Roskilde, Kolonial en detail, Slagelse og Kolonial en gros og en detail samt Isenkram m. m., Vejle.

Voldgiftssager.

En Sag med A/S De danske Vin- og Konservesfabriker, København, om Augustregulering, blev behandlet ved en Voldgiftsret den 5. Februar og fik en forligsmæssig Afgørelse, idet Firmaet indgik paa at betale Kr. 3,24 pr. Uge til hver af de for Tiden ansatte Medhjælpere med tilbagevirkende Kraft til 1. August f. A. Sagens Omkostninger Kr. 100,00 betaltes med Halvdelen af hver af Parterne. Opmand var Dr. jur. K. Sindballe.

Ved Den faste Voldgiftsret er afsluttet Sagen med Fællesforeningen for Danmarks Brugsforeninger, angaaende 2 Medhjælpere i Vejle og 1 Medhjælper i Randers, som F. D. B. vilde have holdt udenfor Organisationen i Henhold til Hovedoverenskomstens § 5. Retten gav os Ret i vor Opfattelse, saaledes at de paagældende ikke kan betragtes som overordnede i Hovedoverenskomstens Forstand. Desuden idømtes Arbejdsgiverforeningen paa Fællesforeningens Vegne 300 Kr. i Sagsomkostninger.

Med A/S Nakskov Skibsværft, Nakskov, er der ved Mægling truffet en Ordning, saaledes at Organisationen anerkendte som Overordnede 3 af 7 Medhjælpere, som Principalforeningen i Henhold til Hovedoverenskomstens § 5 havde krævet holdt udenfor Organisationen.

Endelig er der ved Forhandling ordnet en Del andre Uoverensstemmelser med forskellige Firmaer.

Retshjælpen.

Der er fra 1. Februar til 1. April bevilget Retshjælp i følgende 21 Tilfælde: 49848 Marie E. Andersen ctr. Fiskeexportør Mehlsen, Esbjerg (Gage Nov. og Dec. 1920 Kr. 500,00), 31067 Agnes M. Andersen ctr. Dansk Broderifabrik, Randers (Gage Jan./Apr. 1921 Kr. 1000,00). 32349 B. Bagge ctr. Codan Værftet, Køge (Restgage for Januar 1921 Kr. 141,61), 11647 Jens Chr. Colding ctr. Marketenderibestyrer Jensen, København (Gage $^{25}/_{11}$ 20—$^{10}/_{1}$ 21 Kr. 386,80), 13998 Th. Jensen og 42857 Anker Clausen ctr. Købmand Magnus Christensens Dødsbo, Randers (Gage Februar/Maj og Kostpenge Kr. 1030,00 og Gage + Kostpenge for Februar Kr. 160,00, ialt Kr. 1190,00), 42173 Karl Bjerre Jensen ctr. Købmand H. C. Hansen, Kallundborg (Gage og Kostpenge for Februar 1921 Kr. 184,00, 46298 Ingeborg Johansen ctr. Farvehandler Antoni Bjørn, København (Gage for Februar 1921 Kr. 258,00), 44818 Adolph Nielsen ctr. A/S De forenede jydske Produktforretninger, Aarhus (Gage Februar og Marts Kr. 793,50), 23921 Lauritz Olsen ctr. Kraks Vejviser, København (Erstatning for Provision Kr. 2835,33), 26986 Henry Petersen ctr. A. Bernsteins Skotøjsfabrik, København (Gage for Januar Kr. 450,00). 4018 Aage Rømming ctr. Købmand Laur. E. Nielsen, Viborg (Gage for Februar 1921 Kr. 275,00), 33424 Chr. Sørensen ctr. Speditør Harald Jørgensen, København (Restgage Kr. 200,00), 32712 Hother Sidenius ctr. A/S Hans Schourup, Aarhus (Gage Decbr. 1920/1. Februar 1921 Kr. 675,00), 49633 Z. Winther Sørensen ctr. Købmand Mikkelsen, Blaahøj St. (Gage og Kostpenge for Januar 1921 Kr. 203,00), 41028 F. Mundus ctr. Ree & Bay's Cigarfabrik, København (Gage $^{4}/_{2}$—$^{1}/_{6}$ 1921 Kr. 1600,00), 40543 Ellen Petersen ctr. Edv. Andersen, Randers (Erstatning for Annullering af Engagement), 49016 Axel Petersen ctr. Købmand Jørgen Jørgensen, Randers (Restgage for Februar + Kostpenge Kr. 150,75), 6278 Johan Damsgaard ctr. P. Saxbergs Eftf., Frederikshavn og 23749 Andrea Larsen ctr. Grosserer Oluf Langdahl, København (2 Maaneders Gage), 41905 Ellen Larsen ctr. Georg Traner, Nykøbing F. (Erstatning for Annullering af Engagement), 9696 Kirstein Pedersen ctr. Julius Broge, Viborg (1 Maaneds Gage).

I 6 Tilfælde er Retshjælp nægtet.

Afsluttet er følgende 16 Sager: 13937 N. A. Christensen ctr. Uddeler Andersen, Frederikshavn (Delvis vundet, Gage for Juli 1920 Kr. 300,00 + Renter Kr. 4,21 + Omkostninger Kr. 45,00), 29732 Ellen Petersen ctr. Axel E. Tafdrup, København (Vundet Kr. 400,00), 18999 Kristiane Nielsen ctr. The White Eagle Shoe Co., København (Betalt uden Dom Kr. 602,10), 27586 Harald Deigaard ctr. Købmand P. Johansen, Sdr. Kongerslev (Hævet), 38774 Hans Ernstsen ctr. Lavrs Sørensen, Silkeborg (Er først vundet ved Underretten, men efter Appel af Modparten tabt ved Vestre Landsret, ligesom vi idømtes 125 Kr. i Sagsomkostninger), 18751 Hans Vilhelm Hansen ctr. A/S S. W. Bruuns Fabriker, Kolding (Tabt), 16480 H. P. Raarup ctr. I/S C. Olesen, Kolding (Forligt med Kr. 300,00), 46298 Ingeborg Johansen ctr. Antoni Bjørn, København (Forligt med Kr. 258,00), 144 C. Hansen-Møller ctr. Vilh. R. Maegaard, Odense (Er først tabt ved Østre Landsret, men derefter forligt med Kr. 1200,00), 24832 Alfred Jørgensen ctr. Kay Jacobsens Konkursbo, Aarhus (Vundet Kr. 229,00 + Renter Kr. 5,75), 24436 Dagmar Larsen ctr. Slagtermester Ernst Larsen, Odense (Delvis vundet, Kr. 86,67 + Omkostninger 11,23), 48257 Simon Knudsen ctr. E. Jacobsen, Vejle (Hævet), 18357 Karl D. Toftt ctr. Werner & Jørgensen, København (Vundet Kr. 300,00 + Renter Kr. 2,60 + Omkostninger Kr. 75,00), 32712 Hother Sidenius ctr. A/S Hans Schourup, Aarhus (Forligt med Kr. 225,00), 21420 Aage Hansen ctr. Skotøjsfabrikant J. H. Mikkelsen, Hørve (Vundet Kr. 1300,00 + Renter Kr. 21,67 + Omkostninger Kr. 250,00) og 45873 Chr. Andersen

ctr. Købmand Albert Nielsen, Grenaa (Hævet mod Betaling af Kr. 50,00).

Forskelligt.

Et Andragende om Lønregulering fra Amts- og Retskontormedhjælpernes Fællesklub suppleret af en af Klubben optaget Statistik er indsendt til Ministeriet, og gennem et Ordskifte med Justitsministeren har Landstingsmand K. K. Steincke ved Behandling af Kontorholdslovene i Landstinget slaaet til Lyd for disse Medhjælperes Krav.

I Hovedbestyrelsens Sammensætning er der sket den Ændring, at Hr. Martin Pedersen, Nykøbing F., som fra 1. April har overtaget Stillingen som Redaktør af Lolland-Falsters Venstreblad, har nedlagt sit Mandat og Hr. Harald Pedersen, Helsingør er indtraadt i hans Sted.

Da Hr. Harald Pedersen derved udtræder af Repræsentantskabet, er Hr. A. Hansen, Nakskov, som 1. Suppleant indkaldt.

Hovedbestyrelsesmøde er afholdt 20. og 21. Februar.

Forretningsudvalgsmøder er afholdt 15. og 19. Februar, samt 4. Marts.

Cirkulærer Nr. 6—11 angaaende Agitationen, Indsamling til Blinde, Lommebogen, Kontingentrestancer, Den faglige Situation, De kommunale Valg, Pladsanvisningen, Lockouten, Medlemslisterne m. v. er udsendt.

Arbejdsløshedskassen.

I Beretningsmaanederne er der i Understøttelse udbetalt Kr. 69,784,00 for 34016 Dage. Der indgik i samme Periode 932 Begæringer, heraf nægtedes 24 medens 2 bortfaldt. Antallet af ledige pr. 28. Februar var 776.

Lærlingelovens Revision.

DET af Folketinget nedsatte Udvalg angaaende Lærlingeloven afgav den 13. April Betænkning og 2. Behandling af Lovforslaget fandt derefter Sted den 15. April.

I Udvalget er der selvfølgelig ikke opnaaet Enighed om en Fællesindstilling, dertil er de principielle Anskuelser, der hos de forskellige Partier raader om Lærlingelovgivningen, alt for divergerende, og Udvalget har da ogsaa i det væsentligste delt sig efter Partier, nemlig i et Flertal bestaaende af Venstre, Højre og Erhvervspartiet, samt 2 Mindretal, henholdsvis af Socialdemokrater og Radikale.

Flertallet mener, at Indenrigsminister Sigurd Bergs Lovforslag i det store og hele opfylder de Krav, man kan stille til en Lovgivning paa dette Omraade, naar henses til, at der skal kunne opnaas Enighed om Forslagets Vedtagelse. Det socialdemokratiske Mindretal anser det derimod for Magtpaaliggende — naar der overhovedet skal gives en Lærlingelov med andet Indhold end alene Beskyttelsesbestemmelser for de unge —, at der da foretages saa grundige Ændringer i den nugældende Lærlingelov, at den derved bliver virkelig tidssvarende.

Medens Flertallet derfor kun paa enkelte Punkter foreslaar Ændringer, har dette Mindretal stillet en Række gennemgribende Ændringsforslag, hvoriblandt Begrænsning af Lærlingens Arbejdstid til 8 Timer, Fastsættelse af en Løn i Forhold til de voksne Arbejderes Løn og obligatorisk Undervisning, der skal betales af Læremesteren.

Det radikale Mindretal stiller dels i Forbindelse med de øvrige Udvalgsmedlemmer og dels med de socialdemokratiske Medlemmer en Række Ændringer, og derudover stiller Mindretallet Forslag om, at begrænse Tilgangen af Lærlinge til et Arbejdssted, hvor der i Forvejen er antaget et uforholdsmæssigt stort Antal Lærlinge, ligesom man søger at sikre Lærlingen et passende Vederlag, navnlig i de sidste Læreaar.

Ved Forslagets 2. Behandling optrak L. D. Rasmussen i kraftige Linier det socialdemokratiske Mindretals Synspunkter, idet han vel kunde erkende, at enkelte Afsnit af Loven betød et Fremskridt, medens en effektiv Forbedring af Lærlingeloven ikke har kunnet opnaas, og under Hensyn hertil stemte Socialdemokraterne ved 3. Behandling den 19. April imod Loven, der vedtoges med 72 Stemmer mod 24 og oversendtes til Landstinget.

Naar man objektivt vil se paa, hvad det vedtagne Forslag betyder, maa man give Socialdemokratiets Ordfører Ret i, at det kun er uendelig smaa Fremskridt, der er opnaaet. Blandt de betydeligste Ændringer er, at kun Personer, der selv er fagligt uddannede, er berettigede til at uddanne Lærlinge. For Handlendes Vedkommende, der ikke selv er fagligt uddannede, gælder dog, at Tilladelse til at antage Lærlinge opnaas efter i 5 Aar at have drevet Handelsvirksomhed som Hovederhverv.

Arbejdstiden for Lærlinge er fastsat til samme Længde som for voksne Arbejdere, dog at Lærlingene skal være pligtige at deltage i Tilrettelægning af Arbejdet og Oprydning, hvilket som Regel ikke maa udstrækkes udover ialt ½ Time daglig. Iøvrigt skal den normale Arbejdstid falde indenfor Tiden 6 Morgen og 6 Aften, for Handelslærlinge med de af Lukkelovgivningen fastsatte Afvigelser.

En Bestemmelse, der kan faa Værdi, er, at der aabnes Adgang til at afbryde Læretiden i indtil 1 Aar for at give Lærlingen Lejlighed til Besøg paa et teoretisk Undervisningskursus. Et virkeligt Fremskridt er det ligeledes, at Læremesteren forpligtes til at afholde Udgifterne ved den obligatoriske Undervisning paa Handels- eller tekniske Skole, samt ved Læreprøver. Derimod er Kravet om Dagskoleundervisning ikke blevet imødekommet, men Undervisnigen i Aftenskolerne maa ikke foregaa senere end Kl. 9 Aften.

Ved Venstremanden J. C. A. Larsens Hjælp lykkedes det Mindretalspartierne i Udvalget at vinde Flertal for Kravet om Hustugtens Afskaffelse, og Folketinget sluttede sig hertil, hvilket maa betragtes som et Lyspunkt i Loven.

Der gives Adgang til i visse Fag, efter Indstilling af Fagets Arbejder- og Arbejdsgiverorganisationer at indføre tvungne Læreprøver.

Læremesteren er bleven forpligtet til at holde Lærlingen forsikret i en offentlig anerkendt Sygekasse.

Endelig er det vedtaget, at der kan ansættes en honorarlønnet Konsulent som Bistand for Ministeren, medens vort gamle Krav om Handelsinspektører stadig er negligeret. Skal Konsulentvirksomheden imidlertid faa nogen Betydning for Handelsfagene — og man maa have Lov til deri at se Spiren til en Ordning efter vort Forslag — maa der ansættes en særlig Konsulent for Handelen, da det næppe vil være muligt at finde en Mand, der i denne Post vil kunne forene et saa indgaaende Kendskab til Haandværk-, Industri- og Handelsforhold, at han kan være af raadgivende Betydning for Ministeriet.

I den Henvendelse Centralorganisationen rettede til Ministeriet og hvori vore Krav til Loven præciseredes, fandtes følgende Afsnit:

> »Endelig ønsker man af Hensyn til de af Storindustri og Handel skabte udflydende Lærlingeforhold, der giver sig til Kende ved Antagelse af saakaldte Kontorelever til Udførelse af rent Specialarbejde uden Sikkerhed for Oplæring i Faget, klart præciseret, at saadanne Forhold omfattes af Lærlingeloven, og at Undtagelsesbestemmelserne i Lovens § 1 ikke kan bringes i Anvendelse overfor disse Personer.«

Denne Henvendelse er resulteret i et saalydende Afsnit i Lovens § 1:

> »Spørgsmaal om, hvorvidt et Fag (eller Del heraf) for hvis Lærlinge der ikke hidtil har været anvendt Lærlingekontrakt, anses som henhørende under denne Lov, afgøres af Indenrigsministeren efter Samraad med Handelsministeren og efter forudgaaet Forhandling med det paagældende Fags Organisationer.«

Det skal nu vise sig om den Interesse, Handel og Industri tilsyneladende udviser overfor en forsvarlig Lærlingeuddannelse, er af saa dybtgaaende Natur, at man kan gaa med til at inddrage Kontorelever under Loven, eller om den Udbytningstanke, der ligger til Grund for de udflydende Forhold paa dette Omraade, er disse Erhvervsgrene kærere end Hensynet til Standens Fremtid.

Det er langtfra, at vi er tilfredsstillede ved det Forslag, som efter alle Solemærker at dømme vil blive gældende Lov, thi kun i ringe Grad er der taget Hensyn til vore Krav, der netop er udsprungne af Ønsket om at tilrettelægge Forholdene med en forsvarlig Lærlingeuddannelse for Øje, saaledes at Standen kan være tjent dermed. Og navnlig

maa det beklages, at den Tilsynsmyndighed, som alene vilde kunde lede Forholdene ind i et lykkeligere Spor, ikke er overflyttet fra Politiøvrigheden til de af Th. Stauning foreslaaede Lærlingekommissioner, i Kombination med ovennævnte tilsynsførende Handelsinspektører. Det vilde utvivlsomt have ført til sundere og mere betryggende Lærlingeforhold, og have bidraget til betydelig større Ansvarsfølelse og Samvittighedsfølelse hos de, hvem Oplæringen af det nye Slægtled var lagt i Hænderne. Og at dette tiltrænges vil næppe nogen, der er kendt med de nuværende Tilstande, for Alvor bestride.

Loven træder i Kraft 6 Maaneder efter den Bekendtgørelse i Lovtidende, og Forslag til Revision af Loven skal fremsættes senest i Samlingen 1924—25.

Conto pro diversi.

DE KOMMUNALE VALG.

Siden Artiklen i April Nummeret af Bladet har vi modtaget Meddelelse om, at en af Køge Afdelings Medstiftere, Frøken Ane Brixtofte er bleven indvalgt i Køge Landsogn som Nr. 1 paa en radikal-socialdemokratisk Fællesliste. Frk. Brixtofte er derefter ved det konstituerende Sogneraadsmøde blevet valgt som Sogneraadsformand, og indehaver dermed Æren af at være den første og eneste Kvinde, der beklæder et saadant Hverv. Frk. B. er tillige Landsognets eneste Repræsentant i Køge Byraad.

Frk. A. Brixtofte har indenfor Afdelingsbestyrelsen i Køge udrettet et stort og frugtbart Arbejde, og vi føjer ogsaa vor Lykønskning til de mange, vor udmærkede Kollega utvivlsomt har modtaget ved denne Lejlighed.

I Sakskøbing er som Nr. 1 paa Socialdemokratiets Liste valgt Redaktør Otto Petersen, der staar som passiv Medlem af Afdelingen, medens Næstved Afdelings Næstformand Johan L. Thomsen, der ligeledes var opstillet af Socialdemokratiet, ikke opnaaede Valg.

Løbende Konflikter.

Med nedennævnte Firmaer er Organisationen i Konflikt, hvorfor Firmaerne er blokeret for Tilgang af Arbejdskraft:

Th. Lose & Co. A/S, Kronprinsensgade 5 og Jemtelandsgade 1, København.

Pagh & Quist Pedersen, Esbjerg.

A/S Frichs, Aarhus.

A/S Dansk Svovlsyre- og Superphosphatfabrik, Aalborg og Nørresundby

Johs. Bork, Aarhus Kafferisteri, Aarhus.

A/S Det københavnske Reassurance Comp., Tordenskjoldsgade 30, København.

Sagførerne V. Beck & O. Rasmussen, E. Ejlersgaard, Hj. Jensen og G. Møller, Middelfart samt N. Hilling, Ejby.

C. Schønemann, Nyborg.

Vald. Hommel, Lavendelstræde 5—7, København.

A/S Peter Meyers Fabriker, Svendborg.

Forinden Forholdene hos disse Firmaer maatte være ordnede paa en for os og vore paagældende Medlemmer tilfredsstillende Maade, er det forbudt vore Medlemmer at modtage Plads i disse. Jens Johansen.

Fra Centralorganisationen.

Meddelelser fra Afdelingerne, der ønskes optaget under denne Rubrik, maa være Redaktionen i Hænde senest 10 Dage før Bladet skal udkomme.

Frederikssund. Afdelingen afholdt ord. halvaarlig Generalforsamling Fredag den 25. Februar paa Hotel Frederikssund.

Da Formanden H. Chr. Hansen forlader Byen 1. Marts valgtes Knud H. B. Olsen som Formand. Til Kasserer valgtes Chr. Christensen, medens Chr. Jul. Hansen, Kaja Lynge og J. Hansen indvalgtes i Bestyrelsen med Frk. Elna Schrøder og Chr. Madsen som Suppleanter. Til Revisor genvalgtes E. von Westen Nicolajsen.

Den afgaaende Formand henstillede til den nye Bestyrelse at fortsætte med en kraftig Agitation, hvorefter Generalforsamlingen sluttedes. Sekretæren.

Middelfart. Onsdag d. 6. April afholdtes ordin. Generalforsamling paa Frk. Sichs Højskolehjem. Til Dirigent valgtes Bogholder J. Lund Rasmussen.

Statistiker J. P. Laustsen gav en meget udførlig Beretning om Forholdene paa Kabelfabriken, hvor 10 af vore Medlemmer havde optaget det forladte Arbejdsmandsarbejde, da Direktionen hævdede, det var ulovligt, at Arbejdsmændene ved Lagerekspeditionen var gaaet.

Efter dette talte Hr. Forretningsfører Jens Johansen, der paa det skarpeste tog Afstand fra Medhjælpernes Stilling under Lockouten og paabød Afdelingen at ekskludere de Medlemmer, der fra Torsdag den 7. April arbejdede paa Fabriken med Arbejdsmandsarbejdet.

Næstformanden, Th. Møller aflagde derefter Beretning for Kvartalet og Kassereren, N. Ejstrup oplæste Regnskabet, der balancerede med Kr. 687,41 og sluttede med en Kassebeholdning paa Kr. 137,69. Arbejdsløshedskassens Regnskab balancerede med Kr. 177,25. Medlemsantallet pr. 31. Marts var 72. Beretning og Regnskab godkendtes.

Som Formand valgtes enstemmigt Handelsmedhjælper Th. Møller og som Kasserer J. P. Laustsen. Til Bestyrelsen valgtes Manufakturmedhjælper Kristian Jensen, Journalist Hans Jensen, Frk. Jenny Ibsen Jensen og Frk. Gerda Jacobsen og som Suppleant valgtes Carl Emil Nielsen.

Til Revisorer valgtes Redaktionssekretær S. M. Sørensen og Frk. Marie Møller og som Suppleanter Bogholder L. J. Jensen og Kontormedhjælper Vald. Jensen.

Bestyrelsen har suppleret sig med Manufakturmedhjælper K. Jensen som Næstformand og Journalist H. Jensen som Sekretær. K. B.

Ringsted. Onsdag d. 9. Marts afholdtes halvaarlig Generalforsamling paa Hotel »Casino«, til hvilken var mødt ca. 35 Medhjælpere.

Formanden aflagde Beretning for det forløbne Halvaar og Kassereren oplæste det reviderede Regnskab. Derefter foretoges Valg af Formand og 3 Bestyrelsesmedlemmer. Til Formand for det kommende Halvaar valgtes eenstemmigt Bankassistent Christensen, og til Bestyrelsen valgtes Kommis Erhardt Jensen, Assistent Marius Nielsen og Bogholderske Frk. Johanne Andersen.

Ledelsen bestaar af: Bankassistent C. J. Christensen, Formand og Sekretær, Frk. Estrid Læssøe, Kasserer og Næstformand, Nielsen, Jensen og Frk. Andersen.

Christensen, Formand.

Svendborg. Afdelingen afholdt ordin. Generalforsamling d. 14. April paa Hotel »Svendborg«.

Til Formand valgtes Kommunesekretær Rs. Petersen. Til Bestyrelsen valgtes Grumløse, Rasmussen og Engelbrechtsen.

H. Thomas Hansen.

Sønderborg. Ekstraord. Generalforsamling afholdtes den 1. Marts. Da Formanden og Kassereren har nedlagt deres Mandater paa Grund af manglende Tid, valgtes Kontormedhjælper P. Jørgensen til Formand og Handelsmedhjælper Christiansen som Næstformand, medens Kontormedhjælper Willy Christensen valgtes til Kasserer og Sekretær. Som Suppleanter valgtes Gertsen og Vogelsang. Til Revisorer valgtes Frederiksen og Kibbel.

Det vedtoges at fastsætte Kasserer- og Sekretærhonoraret til 10 % af Afdelingens maanedlige Brutto-Indtægt.

Arbejdsløse bedes for Fremtiden henvende sig til Sekretæren og Kassereren. Vedrørende andre Spørgsmaal staar saavel Formand og Sekretær som ogsaa de øvrige Bestyrelsesmedlemmer til Tjeneste.

Østvendsyssel. Søndag den 20. Februar afholdtes i Dronninglund ekstraordinær Generalforsamling. Som Formand og Kasserer, i Stedet for J. Lindstrøm og Axel Christensen, Dronninglund, valgtes Wald. Jensen hos Rødbro Schytte, Dybvad (Formand) og Chr. Christensen Glinvad, Dybvad (Kasserer). J. Lundstrøm.

Udgivet af Centralorganisationen. — Ansvarsh. Red. Jens Johansen, Gl. Kongevej 6, Kbhvn. B. — Jensen & Rønager, Dr. Tværg. 9, Kbhvn K.

DANSK HANDELS- OG KONTORMEDHJÆLPER TIDENDE

ORGAN · FOR · CENTRALORGANISATIONEN · AF · DANSKE HANDELS- OG KONTORMEDHJÆLPERFORENINGER

Nr. 6 | 1. Juni 1921. | 21de Aargang.

1911 - JENS JOHANSEN - 1921.

DEN 1. Juni 1911 tiltraadte Bogholder Jens Johansen fra Vejle, Stillingen som Centralorganisationens Forretningsfører. I 10 Aar har han nu beklædt denne Post, og selv om dette maaske ikke i Almindelighed er nogen lang Tid, saa har denne Tiaarsperiode for Organisationen været præget af en saa rig Udvikling og Fremdrift, at Dagen skal mindes, for Æren herfor er først og fremmest Jens Johansens.

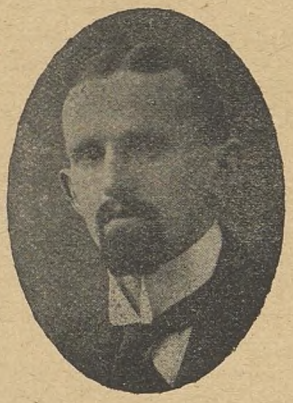

Det skal siges straks og siges uden Forbehold, at det var en sjælden heldig Haand, der ledet af et skarpt Blik greb denne Mand i Medhjælpernes titusindtallige Skare og satte ham paa Førerpladsen for sin Stands faglige Organisation.

Det var ikke uden Betænkeligheder, at Jens Johansen indvilligede i at efterkomme den Opfordring, som da lød til ham, og det kan saavist ogsaa siges, at det den Gang ikke var særlig lokkende Forhold at gaa ind til. — Under flere skiftende Formænd havde Organisationen gennemgaaet en i flere Henseender lang Trængselsperiode og sikkert var det, at det Personvalg, der i Foraaret 1911 skulde træffes, i høj Grad vilde blive bestemmende for Centralorganisationens fremtidige Vilkaar.

Det kan nu ses, at vi valgte rigtigt.

Jens Johansen var med sit nøgterne Overblik og sin skarpe Vurdering af Forholdene først og fremmest det praktiske Arbejdes og Realiteternes Mand. Han er en Mand med udpræget Ordenssans. Derfor gik hans første Bestræbelser ud paa at skabe Plan og System i Administrationen, hvilket han gennemførte med fast og sikker Haand. Derefter har han med utrættelig og stadig usvækket Energi kastet sig over alle de mange Opgaver, som de svundne 10 Aar bød paa, Opgaver, som til Dels skabtes af hans eget Arbejde. Blot kort at skildre Jens Johansens tiaarige Virksomhed, vilde være at skrive Organisationens Historie for de sidste 10 Aar, og dertil er Tiden ikke; men saa meget kan siges, at i Organisationens Historie vil der altid være et tiaarigt Afsnit, som tager sin Begyndelse med Johansens Tiltrædelse i 1911, et Tiaar, der rummer selve Organisationens talmæssige, og ikke mindst det faglige Arbejdes Gennembrud. Til dette Afsnit vil Jens Johansens Navn være uløseligt knyttet, som den Kraftkilde, hvis Energi gennemstrømmede Organisationen, dens Afdelinger og Institutioner saaledes, at det i en vanskelig Tid lykkedes at lede Millioner af Kroner til de mange usselt lønnede Medhjælpere, hvis Interesser han havde paataget sig at varetage.

Dette er ingen Nekrolog, og for Organisationens og dermed for danske Medhjælperes Skyld vil jeg ønske, at Jens Johansen vil knytte sit Navn til endnu en meget lang Periode af Organisationens Historie. Der er Tegn, der tyder paa, at der vil blive god Brug for hans rige Erfaring, hans udmærkede Overblik og Evne til at bedømme en Situation, hans stærke Vilje og energiske Personlighed.

Men fra hele Organisationen skal der nu til dens udmærkede Leder lyde et velment: Tak for de svundne 10 Aar.

De mange, som i Hovedbestyrelsen og paa andre Omraader har haft Lejlighed til paa nærmere Hold at samarbejde med Johansen, vil det gaa ligesom Skriveren heraf: Paa Baggrund af et godt og kammeratligt Samarbejde paa at naa de bedst mulige Resultater, vil der tegne sig en lang Serie af baade muntre og alvorlige Minder fra de 10 Aar.

Forrest i dem og kraftigst tegnet staar Jens Johansen, djærvt forfægtende den Mening som vi var vel tjent med at følge, fuld af Iver og Energi for at overvinde Vanskeligheder, altid den lige Vej til Maalet, i Samarbejde som Samvær den retlinede og udmærkede Kammerat. Derfor siger ældre og yngre Medarbejdere Tak for de svundne 10 Aar, Jens Johansen. Lykke i Fremtiden.

Andreasen.

Jens Johansen intime.

UNDER et Møde i Aabenraa, hvor min Ringheds Nærværelse var paakrævet, indløb følgende ubehagelige Telegram: »Husk Artiklen om Jens Johansen. Vi maa have den her Torsdag den 19. Julius Hansen.«

Telegrammet var afsendt Onsdag Eftermiddag og gode Raad var dyre. Jeg havde i et ukontrolleret Øjeblik lovet at skrive en Petit Artikel i Anledning af J. J.s Jubilæum og blev altsaa brutalt mindet om denne tunge Pligt paa et Tidspunkt, hvor jeg vanskeligt kunde beskæftige mig med Bagateller.

Jeg viste min medrejsende, Borgmester Bresemann fra Nakskov, Telegrammet og satte ham ind i Situationen. Ved Tanken om, at der skulde skrives en »morsom« Artikel om Jens Johansen fik han Taarer i Øjnene.

»Herregud,« sagde han, »hvor intet er, har Kejseren dog tabt sin Ret.«

»De tager fejl,« svarede jeg, »Johansen er i og for sig grinagtig nok, men det gaar jo ikke an at gøre ham altfor meget til Grin for alle dem, der nu i god Tro læser Hjørring Eks-Borgmesterens Artikel, der rimeligvis som altid er lige saa fortræffelig som kedelig.«

Jeg vidste nemlig, at Andreasen havde været paagaaende nok til at ville skrive en mere højtidelig Artikel om Forretningsførerens Heltegerninger og at dette Opus skulde paa i samme Nummer af Bladet som nærværende hos mig bestilte Artikel.

Egentlig burde Storm-Petersen have tegnet et Portræt over disse Linjer. Det vilde dels have lettet mig et virkeligt anstrængende Arbejde, og dels vilde det give den udmærkede Tegner Lejlighed til en sikkert fortræffelig Karakteristik af J.s kantede Nøddeknækkerfysiognomi. Det vilde desuden have virket inspirerende. Da der nu imidlertid intet Billede er, tillader jeg mig nedenstaaende at male Dem et Kontrafej af min gamle Ven, som ikke er forskønnet. men som absolut ligner.

Let lapset, aldrig sorte Negle, rødskægget, Tungetaler, om Sommeren fregnet, seks Børn (der heldigvis alle ligner Moderen), ikke populær (men ynder at sige, at han er sgu ligeglad), Guldlorgnetter, ingen Tegn til Mave, fræk og paagaaende, tør i Formen, men mild i Realiteten, brutal overfor sine Venner, Afholdsmand, men med Hang til Spiritisme (udmærket Medium), tidligere Urtekræmmer og har aldrig helt kunnet frigøre sig for Rosinlugten, Repræsentant for Bolsjevismen i Portugal, Stamgæst i Zoologisk Have, international Rejsende i Medhjælperbevægelse o. s. v.

Forhaabentlig faar man gennem ovenstaaende klare og koncise Billede et Begreb om Mandens faa fortræffelige Egenskaber. Jeg lægger ikke Skjul paa, at jeg egentlig er taknemlig for at have faaet Lejlighed til gennem denne Artikel at hævne mig for en Række Overgreb, som jeg i Aarenes Løb har været Genstand for fra Jubilarens Side. Bare han nu forstaar Ironien.

Iøvrigt ønsker jeg Organisationen til Lykke med, at der dog nu er gaaet ti Aar og at dette Tidsrum altsaa er overstaaet. Men jeg ønsker ogsaa Jens Johansen til Lykke med den Række overbærende og tilgivende Medarbejdere, han i Aarenes Løb har samarbejdet med. Og jeg ønsker for ham, at han i de kommende Aar maa naa at afhjælpe blot nogle af de Mangler, han i saa rigt Maal er udstyret med.

Du maa skynde Dig, kære Jens, hvis det skal naas. Venlig Hilsen!

Peter.

Organisationstvang.

UNDER Overskriften Købmands-Moral, har Hr. Axel Netterstrøm for nylig i Manufakturhandlerbladet skrevet en ledende Artikel, der er overordentlig læseværdig. Hr. Netterstrøm drager i sin velskrevne Artikel til Felts imod de mange interimistiske Billigmager-Udsalg, der — navnlig i København — etableres i tilfældige Barakker og Skure, og som alle skilter med »Direkte Salg til Forbrugeren«.

Disse af Manufakturhandlerne ildesete Konkurrenter faar Hr. Netterstrøm til at kalde sine Kolleger til Samling og Værn om fælles Interesser. Idet han erindrer sig en Gadesælger, der paa Berlins Friedrichstrasse søgte Afsætning for sine Varer under Tilraabet: »Kauft Kämme, wir gehen lausigen Zeiten entgegen«, lyder hans Opfordring:

> »Køb Kamme, Folkens, — i overført Betydning, slut jer om eders Organisationer, de vil altid være vor tætteste Kam, tving hver ny Købmand, der har Agtelse for sig selv og Respekt for sin Stand, ind i hans Organisation, som en naturlig Selvfølge, og vis enhver uberettiget Snylter, at han ikke har Lov til at bære Købmandsnavnet.«

Som det fremgaar af disse overordentlig stærke Ord, som Bladet ikke har taget Afstand fra og derfor maa opfattes som Foreningens Standpunkt, er det Hr. Netterstrøms Formaal at samle samtlige Købmænd indenfor deres respektive Organisationer, og vil de ikke med det gode, nuvel, saa er det en Pligt for de organiserede Købmænd at tvinge dem dertil, thi, som Artiklen slutter, den, som ikke er med os, er imod os.

Det kan kun glæde os, at man nu indenfor Principalernes Kreds har faaet Øjnene op for denne Kendsgerning, og at man ikke selv viger tilbage for at tage Konsekvenserne deraf, thi det maa selvfølgelig betyde, at man anerkender et lignende Synspunkt fra Medhjælperorganisationens Side. Og i særlig Grad har det interesseret os, at det er en af Manufakturhandlerforeningens førende Kræfter, der har præciseret Købmændenes organisationsmæssige Opfattelse, thi vi maa deri se et Vidnesbyrd om, at de københavnske Manufakturhandlere har skiftet Anskuelser siden Centralorganisationen sidst har forhandlet med dem.

Dengang rettede de nemlig i hæftige Ord Bebrejdelser mod C. O., fordi den lagde Pres paa enkelte uforstaaende Medhjælpere for at faa dem til at stille sig Side om Side med deres Kammerater til Værn af fælles Interesser og Beskyttelse mod faglige Billigmager-Konkurrenter. Dengang var man fuld af Indignation over det »Fagforeningstyranni«, der blev udøvet fra C. O.s Side, fordi de organiserede Medhjælpere krævede Solidaritet af deres Arbejdskammerater i Kampen for bedre Forhold, der ogsaa kom disse Kammerater til Gode. Og var andet naturligere, end at Ordet Snyltere kunde løbe de organiserede Medhjælpere i Munden — ganske som Hr. Netterstrøm — naar de

saa daarlige Kolleger ugenert modtage de Fordele, Organisationen havde fremskaffet, uden at de selv vilde røre en Finger for at faa dem gennemført, men tvertimod ofte stillede sig vrangvillige og fjendtlige overfor?

Enten maa d'Herrer Manufakturhandlere dengang have indtaget en hyklerisk Stilling eller ogsaa maa de senere have foretaget en overraskende Kovending, thi de udøver nu selv et langt stærkere Pres, end C. O. nogensinde har gjort, for at tvinge deres uforstaaende Kolleger ind i Rækkerne.

Vi er enig med den paagældende Artikels Forfatter i, at den Købmand eller Medhjælper, der har Agtelse for sig selv og Respekt for sin Stand, maa ind i Organisationen, og ligeledes, at det maa være en Pligt for de organiserede Medhjælpere at overbevise deres Kolleger om Organisationens Nødvendighed, og vi kan ligeledes være enige i, at de uforstaaende Kolleger bør tvinges til at gøre deres Pligt og indmelde sig i Organisationen.

Derfor vil vi ogsaa lægge os Hr. Netterstrøms behjertede Ord om at holde Justits indenfor egne Rækker paa Sinde, og vi vil vise vor Stands Snyltere, at der er Grænser for de organiserede Medhjælperes Taalmodighed, saaledes at vi ikke i det lange Løb finder os i at omgaas Kolleger, der kun vil nyde Frugterne af vort Arbejde, men ikke selv vil tage Del i det.

Vi bør lade disse Folk vide, at det er en Skam ikke at tilhøre sin faglige Organisation, men ogsaa at de er Genstand for vor dybeste Foragt, naar de undslaar sig for at medvirke i Organisationens Arbejde for Standens Interesser.. Og ikke nok med det, det bør ogsaa kraftigt betydes dem, at deres og ikke vor er Skylden for, at vor Stand er den daarligst stillede blandt Lønarbejdernes, netop fordi vi har den store Hær af Outsidere, der ikke fatter Sammenholdets og Solidaritetens mægtige Betydning, og som ikke fatter, at Organisationen altid, som Hr. Netterstrøm billedlig udtrykker, vil være vor tætteste Kam, hvad enten Tiderne er med os eller imod os.

Overenskomstforholdene.

SOM vi sluttede vor Oversigt i sidste Nr. af vor Tidende med at oplyse, er der optaget Forhandlinger mellem Centralorganisationen og Dansk Principalforening angaaende en Omændring af den bestaaende Tillægsoverenskomst vedrørende Tillidsmandsinstitutionen, Anciennitetsforhold, Opsigelsesfrist, Arbejdstid m. v. Der har herom været afholdt flere Møder, uden at det er lykkedes endnu at finde et Grundlag, hvorpaa Parterne kan mødes i Enighed.

Og imedens disse Forhandlinger staar paa, fortsætter Dansk Principalforening sin illoyale Pressekampagne mod Centralorganisationen. Vi finder det imidlertid under vor Værdighed at følge Principalforeningen i en Taktik, der har til Opgave at mistænkeliggøre og bagvaske en Organisation, med hvilken man endnu befinder sig i Forhandlinger, og vi agter ikke at anvende den samme unfair Fremgangsmaade overfor vor Modstander.

Hvad den sidste Opus angaar, som Dansk Principalforening har beriget sin undrende Samtid med, da slutter den sig noget nær til de tidligere udsendte. Den oplyser, at Medhjælperne er himmelglade over, at Dansk Principalforenings Medlemmer forlænger deres Arbejdstid (!), medens Organisationens Ledere paa Grund af den sædvanlige Fastholden af visse Doktriner selv er Aarsag til, at de udløbne Overenskomster ikke er blevet fornyede (!).

Paa saadanne Uhyrligheder er det imidlertid ikke værd at spilde mange Ord, thi selvfølgelig fastholder Organisationen de for denne bærende Principer, selv om Principalforeningen mere smagfuldt betegner dem Doktriner, og selv om Principalforeningen ikke i synderlig Grad føler sig besværet af sine, som ingensinde har været af saa haandgribelig Karakter, at vi har kunnet vente at finde det samme Standpunkt hos Principalforeningen fra det ene Møde til det andet. Og ikke mindst paa Grund heraf er det, at Forhandlingerne har været mere besværlige, siden de blev henlagt fra Dansk Arbejdsgiverforening til Dansk Principalforening. I Arbejdsgiverforeningen kunde man nemlig altid finde et klart Standpunkt præciseret, ligesom man til enhver Tid kunde bygge paa afgivne Tilbud, selv om disse ikke forelaa i skriftlig Form, men vi tør ikke paastaa, at det samme er Tilfældet i Dansk Principalforening — tværtimod.

Under disse Forhold er det ikke muligt at forudsige, hvorledes den faglige Situation vil udvikle sig, for saa vidt angaar Dansk Principalforenings Medlemmer. Men i hvert Fald er det givet, at C. O. ikke opgiver et 20-aarigt Arbejde, selv om der i Øjeblikket kan vise sig Vanskeligheder derved. Og det bliver da Dansk Principalforening og ikke os, der bliver Aarsagen til de Tilstande, Afbrydelsen af det hidtidige Samarbejde med at skabe rolige Arbejdsforhold — der er betingede af tilfredsstillende Vilkaar for Medhjælperne — kan føre med sig.

Det har allerede vist sig enkelte Steder, at Principalforeningen i saa Henseende har opnaaet at skabe Uroligheder, som meget vel havde været til at undgaa, dersom man ikke havde paalagt sine Medlemmer at indføre Enkeltmandskontrakter. Saaledes hos A/S De danske Vin- og Konservesfabriker, hvor Medhjælperne nægtede at underskrive Kontrakterne, Dagen før den af Principalforeningen varslede Lockout skulde træde i Kraft. Og det viste sig ved den Lejlighed, at Principalforeningen ikke havde beregnet Konsekvenserne af sin Handling, idet man i Hast maatte indkalde til Forhandling og slutte Overenskomst med C. O., for at undgaa den af D. P. selv varslede Lockout!

I Aalborg har Medhjælperne hos L. P. Lauritzens Sukkervarefabrik ligeledes nægtet at underskrive Kontrakterne, og da Principalen derefter afskedigede dem, blev det nødvendigt for os at afgive Blokadevarsel overfor Firmaet. Derefter er der optaget Forhandling, hvis Resultat endnu ikke foreligger. Og saaledes vil det sandsynligvis gaa endnu flere Steder.

Principalforeningens verdenshistoriske Communique for April omtaler ganske kort Den faste Voldgiftsrets Dom i Sagen A/S Burmeister & Wain, og vi vil ikke foreholde vore Medlemmer dette kostelige Afsnit, der lyder:

> »Den i sidste Beretning meddelte Uoverensstemmelse vedrørende Akts. Burmeister & Wains Forhold til Medhjælperorganisationen førte til en Retssag under hvilken Organisationen dog maatte trække sit egentlige Krav om Gratiale for 1920 til det organiserede Personale, der dengang arbejdede under kollektiv Overenskomst, tilbage, saaledes at Den faste Voldgiftsret alene kom til at udtale en Misbilligelse af den Maade, hvorpaa Selskabet havde foretaget sin Gratialeudbetaling til det øvrige Personale, hvilken Misbilligelse medførte en Bod paa 500 Kr.«

Aa ja, man kan jo egentlig godt sige, at der ligger ligesom lidt af en Misbilligelse i den afsagte Dom, selv om Principalforeningen kun synes at vurdere Misbilligelsen efter Bodens Størrelse. Det er imidlertid ikke den økonomiske Side af Dommen, der har Betydning, men derimod den mo-

ralske, og den lader ingen Tvivl tilbage om, at Selskabets Handling var et groft Brud paa indgaaede Forpligtelser. Og skal Bodens Størrelse endelig fremdrages, saa maa det graverende maales med den Omstændighed, at der overhovedet blev idømt Bod, endskønt en af Retten tidligere afsagt Kendelse i et analogt Tilfælde, er afsagt efter at Selskabet har begaaet sin overenskomststridige Handling, saaledes at Selskabet, hvad det ogsaa gjorde, overfor Retten kunde undskylde sig med at være uvidende om det ulovlige i det foretagne.

Men, never mind, kan det tjene til at rehabilitere det kompromitterede Selskab, saa for vor Skyld ingen Alarm. Det kan sandelig have en saadan Oprejsning behov.

Masken falder.

LIGERVIS som en halvdød Torsk, der med længere og længere Mellemrum slaar et svagt Slag med Halen, giver Manufakturhandlerforeningens Medhjælper(!)-Sektion af og til et stadigt svagere Livstegn fra sig ved et lille Gisp og et Smæk med Halen i Form af en Artikel i Manufakturhandler-Bladet.

Efter en længere Sløvhedsperiode har »Sektionen« saaledes faaet samlet Vejret til en Artikel i bemeldte Blad for 7. Maj, og naturligvis er denne Artikel fra Ende til anden et giftigt Angreb paa C. O., som man for sin egen Eksistens Skyld maa have tilsværtet mest muligt.

Vi forstaar udmærket, at dette er en Livsopgave for »Sektionen«, og skal i Almindelighed ikke formene Kadaveret i at holde sig i Live paa denne Maade, men for en Gangs Skyld skal vi dog beskæftige os lidt med Udgydelsen og vise Hulheden i »Sektionen«s Angreb paa os.

»Sektionen« ynder i Overensstemmelse med C. O.s øvrige Modstandere at konstatere et stærkt Modsætningsforhold mellem C. O.s Medlemmer, og dette skal navnlig være opstaaet som Følge af, at Medlemmernes Medbestemmelsesret er afskaffet, saaledes at der skal herske ganske slaveagtige Tilstande indenfor vore Rækker. Disse naive Betragtninger støttes ved at anføre, — ikke, som man derefter skulde tro, at det er et lille Mindretal, der træffer Bestemmelserne, — men derimod, at Flertallet er den afgørende Faktor. Bedre Forsvar for, at C. O. ledes paa almindelig parlamentarisk Vis kan imidlertid ikke gives, og vi finder, at denne aabne Erkendelse maa afvæbne ethvert Angreb.

Naar dernæst »Sektionen« lige saa uvederhæftigt paadutter C. O. et Modsætningsforhold til Programpunktet »Indførelse af Voldgift til Afgørelse af Uoverensstemmelser mellem Principal og Medhjælper«, skal vi kun pege paa, at dette Krav er gennemført af C. O. i hver eneste Overenskomst, der er afsluttet — men rigtignok ofte efter svær Modstand fra Principalside. Mange faglige Uoverensstemmelser er allerede afgjort ved Voldgift, og vi har ingen Grund til at beklage os over Udfaldet.

Imidlertid tør man vel mene, at »Sektionen«s Kritik er rettet imod, at C. O. er Modstander af at lade Lønspørgsmaalet afgøre ved Voldgift, og vi forstaar ogsaa godt, at et organisatorisk Amfibium som »Sektionen« udelukkende maa støtte sig til Voldgift for at have mindste Mulighed for at røre ved Lønspørgsmaalet, — om man iøvrigt nogensinde naar, og agter at naa saa langt. Men derved kommer »Sektionen« uhjælpelig i Strid med sine Principper om Medbestemmelsesret, thi det bliver da netop Trediemand, som faar afgørende Indflydelse paa Lønnens Størrelse og ikke Medhjælperne selv. Naar »Sektionen« derfor skriver: »at det deraf fremgaar (altsaa af Voldgiften), at det enkelte Medlem hos os faar mere personlig Indflydelse paa Ordningen af sine egne Engagements- og Lønforhold, end han kan faa i C. O.«, saa er det altsaa usandt. Tvertimod har netop C. O.s Medlemmer den Bestemmelsesret, som »Sektionen« overgiver til Voldgiften.

Men iøvrigt melder Spørgsmaalet sig dernæst, om hvilken Organisationsform, der er den mest hensigtsmæssige.: Centralisationens o: Medhjælperne forenede i een stor kraftig Organisation, eller Decentralisationens o: Medhjælperne splittede i smaa betydningsløse Sammenslutninger. Vi tilstaar, at vi er Tilhængere af den første Kategori, og til vor Overraskelse ser vi, at »Sektionen« er det samme. Den skriver nemlig ordret saaledes:

> »Hensigten med denne Artikel er at raabe et »Vagt i Gevær«, først til alle de Tusinder, der endnu ikke staar i nogen Organisation, for at det kan staa dem klart, hvilken Fare, der truer en god og sund Udvikling af hele Funktionærspørgsmaalet, og at det er enhvers Pligt snarest at samle sig ind under en enkelt faglig Organisation, selv om det ikke i Øjeblikket er for egen Fordels Skyld, saa for hele den Stands, vi tilhører, og hvis Ve og Vel bør ligge os alle paa Hjerte.«

Vi samstemmer heri, thi naturligvis vil den enkelte faglige Organisation i langt højere Grad have Betingelserne for at udrette et Arbejde til Fordel for sine Medlemmer end seperatistiske Brancheforeninger, men derfor forekommer Angrebet paa Centralorganisationen fra denne Kant dobbelt selvmodsigende, thi C. O. er netop denne enkelte faglige Organisation, som paa Centralisationens Grundlag søger at samle den danske Medhjælperstand til en enig Front mod alle Attentater paa Selvbestemmelsesretten og den økonomiske Frihed.

Men vi erkender, at C. O.s Virksomhed ikke kan sidestilles med »Sektionen«s maalbevidste »Arbejde« for Standen. Paa Manufakturhandlerforeningens Generalforsamling d. 30. Marts udtalte Formanden herom følgende:

> »Sektionen for overordnede Funktionærer« og »Medhjælper-Sektionen« har haft sine Børnesygdomme, navnlig kniber det for den sidstnævnte at holde fast paa sine Medlemmer, men Grundstammen er vi glad for, og den viser paa mange Maader sin Interesse overfor Moder-Foreningen. Medhjælper-Sektionen har saaledes paa kort Tid indmeldt adskillige Medlemmer i »Fødselsdagskronen«(!).

Under Indtrykket af et for Standen saa betydningsfuldt Arbejde, som Indmeldelse af Medlemmerne i »Fødselsdagskronen«, maa enhver yderligere Kritik forstumme, thi vi tilstaar med Skam, at denne overordentlige vigtige Opgave fuldstændig er undgaaet vor Opmærksomhed. Det beroliger os dog noget, at Standen intet har lidt derved, eftersom »Sektionen« paa en for os beskæmmende Maade har kastet sig over Opgaven og afhjulpet vor Forsømmelighed. —

Men med dette fortjenstfulde Arbejde in mente finder vi det lidt ondskabsfuldt, at et Medlem paa Generalforsamlingen i Manufakturhandlerforeningen vilde kritisere den Bestemmelse i Lovene, at Foreningens Kasse eventuelt kan belastes med ubestemte Tilskud til Medhjælpernes Ledighedskasse. Thi ikke sandt, det havde man da i det mindste fortjent efter det store Arbejde for Fødselsdagskronen. Vi er ogsaa mere beroliget med Hensyn til Manufakturhandlernes Taknemlighedsfølelse efter at Formanden havde udtalt, at den omtalte Bestemmelse kun skulde betyde, at man vilde manifestere Sammenhængen mellem »Sektionen« og Foreningen, og at det sikkert aldrig vilde medføre nogen reel økonomisk Risiko for Principalerne. —

Det er nemlig rart at vide, at »Sektionen« som Medhjælperforening ikke skal tages alt for alvorlig. Med andre Ord, at det kun er formelt med Medhjælpernavnet, men

reelt, at »Sektionen« skal betragtes som en med Moderforeningen, Manufakturhandlerforeningen, sammenhængende Del.

Saa kan man nemlig bedre vurdere Angrebet.

Mandatnedlæggelse.

EN af vor Organisations mest kendte Personligheder, tidligere Formand for de københavnske Afdelinger, Hr. Martin Pedersen, har fra 1. April d. A. overtaget Stillingen som ansvarshavende Redaktør af Nykøbing F. Dagblad efter at have fungeret som Forretningsfører for samme Blad siden Efteraaret 1917, og har i Anledning heraf ønsket at udtræde af Centralorganisationens Hovedbestyrelse.

Naar Hr. Martin Pedersen dermed trækker sig til-



MARTIN PEDERSEN

bage fra aktiv Virksomhed indenfor Centralorganisationen, kan han se tilbage paa et langt og betydeligt Arbejde i Organisationens Tjeneste, thi allerede før C. O. blev stiftet, var Martin Pedersen indvalgt i Bestyrelsen for Hjørring-Foreningen, og senere sattes han Gang paa Gang paa Tillidsposter indenfor de forskellige Afdelinger, hvor han opholdt sig.

Kort Tid efter sin Ansættelse i København valgtes han i 1913 som Medlem af Fællesbestyrelsen i København, og Aaret efter som Formand for de københavnske Afdelinger. Disses hastige Vækst nødvendiggjorde en Omordning af Administrationen, hvorved Formanden fastknyttedes til Afdelingerne, og som en naturlig Konsekvens af sit udmærkede Arbejde, valgtes Martin Pedersen den 31. August 1915 til fastlønnet Formand.

Under Martin Pedersens Formandsskab gennemgik de københavnske Afdelinger en mægtig Udvikling, og den energiske Formand havde sin store Andel deri. Det vil være tilstrækkeligt at pege paa hans Kamp for Afdelingernes Indmeldelse i Arbejdernes Fællesorganisation, en Kamp, der paa et givet Tidspunkt truede med Københavns Udskillelse fra Forbundet, men som han alligevel ikke opgav, fordi han vidste, at dette var Vejen fremefter, og at der ikke kunde gaas paa Akkord derpaa.

For alle de, der gennem de mange Aar er kommen i Forbindelse med Martin Pedersen, vil han staa som den ranke og noble Personlighed, som den trofaste og varmhjertede Kammerat og som den retlinede og støtte Organisationsmand og Leder. Og der vil fra alle Sider lyde en hjertelig Tak til ham for den Indsats, han har ydet i vor fælles Sag og for den Frygtløshed og Uegennytte, hvormed han altid satte Organisationens Interesser over de personlige, som den trofaste Organisationens Søn, han altid var. Og vi ønsker nu ved Afskeden vor gamle Kammerat Held og Lykke med den fremtidige Virksomhed, idet vi er overtydede om, at Centralorganisationens Navn og Gerning, der tidligt tændte hans unge Sind i Brand altid vil bevare hans Interesse, som vi vil bevare Erindringen om, hvad han har udrettet for os.

Jens Johansen.

Internationalt Rundskue.

INTERNATIONALE.

Det internationale Medhjælperforbund »Internationale Bundes der Privatangestellten«, afholder Kongres i Wien i Dagene 27., 28. og 29. Juli. C. O. har efter sit Medlemsantal Ret til 3 Repræsentanter.

Fra Generalsekretæren foreligger Meddelelse om, at følgende Lande har indmeldt sig: Tyskland, Østrig, England, Czekoslovakiet (2 Organisationer), Frankrig, Ungarn, Holland, Kroatien, Belgien og Portugal. Hertil kommer Danmark og Sverrig, medens den norske Organisation endnu ikke har haft Lejlighed til at tage Standpunkt. Generalsekretæren har desuden været i Forbindelse med Medhjælperorganisationerne i Peru, Meksiko og De forenede Stater samt Grækenland, og det formenes, at disse ogsaa indmelder sig. Endelig savnes endnu Svar fra Italien, Spanien og Polen.

Tilsammen udgør Medlemsantallet af tilsluttede Forbund ca. 1 Million.

— — —

»Internationale Gewerkschaftsbund« tæller for Øjeblikket ca. 26 Millioner Medlemmer.

CZEKOSLOVAKIET.

Arbejdsforholdene i den czekoslovakiske Republik er for Øjeblikket yderst vanskelige, og Arbejdsløsheden er i stærk Stigning, ogsaa blandt Handels- og Kontormedhjælperne. Som Følge heraf og den indtrufne Stagnation i Produktionslivet, har den betydeligste Medhjælperorganisation »Zentralverband der Handels- und Industrieangestellten in der Tschecho-Slovakischen Republik krævet, at der skabes Kontrol med Produktionen ved Oprettelse af Arbejder- og Medhjælper-Bedriftsraad.

— — —

Organisationens Formand, Rob. Klein, der er Medlem af Parlamentet, har her stillet Krav om Indførelse af lovbefalet Søndagslukning, ligesom han har faaet gennemført en Forlængelse af de forskellige Beskyttelsesforanstaltninger for Medhjælperne under den økonomiske Krise.

ENGLAND.

250 Kontormedhjælpere ved Frodingham Iron and Steel Co. Ltd., har etableret en Strejke i Anledning af, at Selskabet havde afskediget deres Tillidsmænd og nægtede at anerkende Medhjælpernes Organisationsret.

Ved Arbejdsministeriets Indgriben lykkedes det at faa optaget Forhandlinger, og Resultatet blev, at Selskabet maatte anerkende Organisationsretten og genantage de afskedigede Tillidsmænd.

Arbejdsministeriet »Labour Gazette« bekendtgør i sit Februar Nummer, at Dyrtidsprocenten siden Juli 1914 pr. 1. December 1920 er beregnet til at andrage 169 %. For Fødevarer alene andrager Prisstigningen 182 %.

TYSKLAND.

»Der freie Angestellten« meddeler i sit Januar Nummer, at Medlemsantallet for »Die freie Gewerkschaften« (Tysklands samvirkende Fagforbund) har ændret sig saaledes i Løbet af 30 Aar:

1890.....	277,000
1900.....	680,000
1910.....	2,017,000
1920.....	8,000,000

— — —

For nogen Tid siden har Medhjælperne i de 50 største Engrosfirmaer i Berlin været i Strejke. Disse Medhjælpere er først for nylig blevet organiseret i »Zentralverband der Angestellten«, og de hørte til de daarligst lønnede indenfor Faget. Der forlangtes en Lønforhøjelse paa $33^1/_3$ %, men de rige Principaler udtalte haanende, at »de maatte være glade, om der ikke blev Tale om Lønnedsættelse«.

Efter at Strejken havde varet i 20 Dage uden Frafald, anmodede Principalerne om Forhandling, hvorved der opnaaedes Lønforhøjelser fra 20 til 26½ %.

ØSTRIG.

I Wien har der i December Maaned været iværksat Medhjælper-Storstrejke, idet samtlige Medhjælpere, der var beskæftigt hos Arbejdsgivere, som stod tilsluttet Wiens Arbejdsgiverforening, nedlagde Arbejdet, da et Krav om 60 % Tillæg til den sidste Overenskomst blev afslaaet.

Sympatien fra Publikum var paa de strejkendes Side og alle Forretninger maatte lukke, ligesom der ikke meldte sig en eneste Skruebrækker. Efter faa Dages Forløb maatte Principalerne derfor indgaa paa at forhøje Lønnen med 60 % og at yde en Gang for alle et Dyrtidstillæg, der andrager det dobbelte af, hvad Gageforhøjelsen udgør pr. Maaned.

Efter Afslutningen af Strejken vedtog de strejkende at overføre 5 % af den i den første Maaned indvundne Merfortjeneste til Organisationens Reservefond.

Gør Deres Pligt. — Kræv Deres Ret!

For at beholde sin Plads maa man gøre sin Pligt. For at opnaa Løntillæg maa man gøre sin Pligt; og for i det hele taget med god Grund at kunne gøre sin Mening gældende. maa man gøre sin Pligt for derefter at fremsætte sine berettigede Krav.

Derfor: »Gør Deres Pligt. — Kræv Deres Ret«. Dette er og bliver stedse Parolen i vort Privatliv, i vort Forhold overfor vore Principaler. Skulde det da ikke ogsaa være Parolen i vort Forhold overfor vor Organisation?

Det er saare let at forstaa, og jeg er da ejheller i Tvivl om, at ethvert sundt tænkende Menneske er klar paa, at han eller hun for at kræve sin Ret maa gøre sin Pligt; men er det da alle, der vil forstaa det?

Nej, det er ikke alle, der vil forstaa det.

Man ser det daglig i Forretninger og paa Kontorer, og man ser det i sin Organisation, i vor Organisation Handels- og Kontormedhjælperforeningen.

Ved Hovedgeneralforsamlingen i H. K. M. F. i København rettedes der et Angreb mod vort Forretningsudvalg som ingensinde før, en ganske overordentlig Kritik, som jeg ikke her hverken skal komme ind paa at støtte eller imødegaa; men hvem var det, man angreb? Det var vore egne Afdelingsformænd, som hver enkelt Afdelings Medlemmer har valgt paa sin Generalforsamling, de øverste og mest betroede Tillidsmænd for hver Afdeling. — Er man da saa utilfreds med disse? Bliver Svaret ja, kan jeg kun svare: Hvorfor vælger man da ikke andre, som man mener bedre kvalificeret til at lede de administrative Forhold indenfor vor Organisation.

Hvor ligger Fejlen? Den ligger deri, at Medlemmerne ikke møder op til deres Afdelingsgeneralforsamlinger.

Derfor mød op alle som een og husk vel paa, at Afdelingsgeneralforsamlingen praktisk talt er det eneste Sted, hvor Deres Stemme har Vægt. Der er De selv med til at kritisere Deres Afdelings Bestyrelse og til at vælge en ny, hvis De mener, de forhaandenværende ikke varetager Deres Afdelings og derigennem Deres egne Interesser tilfredsstillende.

Som Følge deraf er Afdelingsgeneralforsamlingerne saa betydningsfulde, at man absolut maa skænke dem sin største Opmærksomhed.

Hvad betyder det, at der til Afdelingsgeneralforsamlingerne møder 4—5—6 % af Medlemmerne, som Fakta er?

Det betyder, at Afdelingernes Bestyrelser og Formænd bliver valgt af et Mindretal. Skal dette Mindretal da være i Stand til paa de øvrige 95 % Medlemmers Vegne at afgøre disses og deres egen Skæbne? Ja selvfølgelig skal de det, naar de øvrige 95 % af Medlemmerne ikke tager i Betænkning at blive borte fra en Generalforsamling, hvor deres Fagforenings Skæbne for den kommende Tid bliver beseglet.

Kan man da kræve sin Ret? Kan man da angribe sin Organisations Ledelse?

Nej man kan ikke, absolut nej.

Derfor: »Mød alle som een op paa Afdelingsgeneralforsamlingerne«. Belys Deres Organisations Handlinger, Beslutninger og hele Liv og Udvikling fra mere end een Side. — Kritiser da, døm og vælg de Repræsentanter, De mener bedst kvalificeret til at varetage Deres Interesser.

Skulde denne lille Raptus have bidraget noget til, at Medlemmerne i alle Forhold til sit yderste gør deres Pligt for derefter tilfulde at kræve deres Ret, da er Hensigten naaet.

København, den 20. Maj 1921. A. K. Andersen,
El.- & Bel.-Afd.

Hovedanmeldelserne.

Provinsafdelingernes Opmærksomhed henledes paa, at de sædvanlige halvaarlige Hovedanmeldelser maa være Ekspeditionen i Hænde senest d. 15. Juni. For Forsinkelse i Bladets Ekspedition, som maatte foraarsages ved senere Indsendelse, maa Afdelingerne selv være ansvarlige.

Anmeldelserne skal udfyldes i to ligelydende Eksemplarer og Navnene opføres i alfabetisk Orden med Efternavnet først og Fornavnet bagefter. Paa samme Blanket maa kun opføres Adressater paa samme Posthus.

Da Afsendelsesstedet er København, maa »Kbhvn.« i Blankettens Hjørne ikke overstreges eller forsynes med andet Bynavn, ej heller maa der opføres nogen Dato.

Anmeldelserne maa indsendes saa hurtigt som muligt og maa som nævnt senest den 15. Juni være i Hovedkontorets Besiddelse. Adresse: Gl. Kongevej 6, København B.

Conto pro diversi

DE UNGES IDRÆT

foretager i denne Tid en Indsamling til sin Virksomhed, der bestaar i at give Børnene en planmæssig Beskæftigelse i deres Fritid (med Idræt, Gymnastik, Sang, Musik m. m.), og Indsamlingen tager særlig Sigte paa at skaffe Midler til at anbringe Børnene paa korte Sommerferieophold eller arrangere Udflugter for dem, der ikke opnaar dette.

Vi kan fuldtud give D. U. I.s Virksomhed vor Tilslutning og anbefaler vore Medlemmer at tilstille D. U. I.s Landsforbund, Enghaveplads, København B., et Bidrag.

JENS JOHANSENS
10-aarige Jubilæum, der indtræffer den 1. Juni, vil blive fejret i Forbindelse med Repræsentantskabsmødet den 29. Maj. Festligheden afholdes i Guldaldersalen, Allégade 9, Kl. 7 Aften.

HOVEDBESTYRELSESMØDE
afholdes i Dagene 27.—28. Maj paa Hovedkontoret, København og Søndag den 29. Maj afholdes Arbejdsløshedskassens aarlige Repræsentantskabsmøde i Paladsteatrets Selskabslokaler.

Løbende Konflikter.

Med nedennævnte Firmaer er Organisationen i Konflikt, hvorfor Firmaerne er blokeret for Tilgang af Arbejdskraft:

Th. Lose & Co. A/S, Kronprinsensgade 5 og Jemtelandsgade 1, København.

Pagh & Quist Pedersen, Esbjerg.

A/S Frichs, Aarhus.

A/S Dansk Svovlsyre- og Superphosphatfabrik, Aalborg og Nørresundby

Johs. Bork, Aarhus Kafferisteri, Aarhus.

A/S Det københavnske Reassurance Comp., Tordenskjoldsgade 30, København.

Sagførerne V. Beck & O. Rasmussen, E. Ejlersgaard, Hj. Jensen og G. Møller, Middelfart samt N. Hilling, Ejby.

C. Schønemann, Nyborg.

Vald. Hommel, Lavendelstræde 5—7, København.

A/S Peter Meyers Fabriker, Svendborg.

Forinden Forholdene hos disse Firmaer maatte være ordnede paa en for os og vore paagældende Medlemmer tilfredsstillende Maade, er det forbudt vore Medlemmer at modtage Plads i disse.

Jens Johansen.

Varslet Blokade.

Da **L. P. Lauritzens Sukkervarefabriker, Aalborg,** har afskediget flere af vore Medlemmer, der nægtede at indgaa paa Enkeltmandskontrakter, er der afgivet 1. Blokadevarsel overfor Firmaet, og Medlemmerne maa derfor henvende sig til Organisationen, forinden Plads modtages i Firmaet.

Jens Johansen.

Fra Centralorganisationen.

Meddelelser fra Afdelingerne, der ønskes optaget under denne Rubrik, maa være Redaktionen i Hænde senest 10 Dage før Bladet skal udkomme.

Bornholm. Afdelingen afholdt den 22. April ordin. Generalforsamling i Industriforeningen.

Formanden aflagde Beretning for Perioden og Kassereren fremlagde Regnskabet, som balancerede med Kr. 2388,08. Beretning og Regnskab godkendtes enstemmigt. Til Kasserer nyvalgtes Karl Andersen, da Frk. Kyhn ikke ønskede Genvalg. Til Bestyrelse valgtes Frk. Kyhn og Karl Olsen. Suppleanter blev Fru E. Jensen og C. Fr. Hallgreen. Revisorer: Bankass. Fr. Petersen og Bogholder Hansen, Hasle. Suppleanter Laursen og C. Fr. Hallgreen.

Under Eventuelt oplyste Formanden, at Afd. i Anledning af Foreningens 10-aarige Stiftelsesdag havde nedlagt en Krans paa tidl. Formand Fred. Christensens Grav, samt gav nogle Oplysninger om Afd. Fremgang i den forløbne Aarrække.

Efter Generalforsamlingen samledes Medlemmerne ved et fælles Kaffebord, hvor Taler vekslede med Sang, og Afdelingens 10-aarige Stiftelsesfest afsluttedes med nogle Timers Dans.

P.

Fjerritslev. Halvaarlig Generalforsamling afholdtes den 10. April paa Afholdshotellet.

Efter at der var aflagt Beretning og Regnskab valgtes som Formand E. Jensen, Brugsforeningen og som Kasserer E. M. P. Bach, Dansk Beklædningsmagasin. Til Bestyrelsen valgtes Højris Frederiksen og Frk. A. Jensen.

E. Jensen, Formand.

Fredericia. Ord. halvaarlig Generalforsamling afholdtes d. 6. April paa Hotel »Victoria«. Til Dirigent valgtes Hr. P. H. Hansen. Formanden aflagde Beretningen om Afdelingens Virksomhed, hvilken godkendtes. Kassereren aflagde derefter det reviderede Regnskab, der ligeledes godkendtes.

Efter at Formanden havde afgivet Referat af Kredsmødet i Kolding foretoges Valg af Formand, da den afgaaede ikke ønskede Genvalg. I Stedet valgtes P. H. Hansen, Arb. Brugsforening og til Kasserer valgtes Søren Møller.

Til Bestyrelsen valgtes iøvrigt Frk. Johansen, Frk. Christiansen, D'herrer H. Rømhild, Carlo Nielsen og Ove Rasmussen og som Suppleanter Helge Høxbro og Ejner Christensen. Til Revisorer valgtes H. Rømhild og Ejner Christensen med H. Magnussen og Frandsen som Suppleanter.

Derefter foretoges Valg af Agitationsudvalg og Festudvalg og Bannerbærer.

Et fremkommen Forslag om Oprettelse af et fast Kontor for Afdelingen drøftedes, og det overlodes Bestyrelsen at søge et saadant oprettet, naar der kunde skaffes Lokale.

Margrethe Johansen, p. T. Sekr.

Middelfart. Torsdag d. 21. April Kl. 8 afholdt Afdelingen ekstraordin. Generalforsamling med Dagsorden: Ekskusion af de »arbejdsvillige« Medlemmer paa Kabelfabriken.

Det vedtoges enstemmigt at ekskludere følgende Medlemmer: 5034 C. Tvermose, 5259 P. M. Berg, 26434 J. Vald. Jensen og 38761 N. Eistrup, idet disse Medlemmer, trods C. O.s Forbud, havde udført det af Arbejdsmændene forladte Arbejde paa Kabelfabriken. Det fremhævedes fra flere Sider, at noget saadant var saa meget mere forkasteligt, som netop disse Herrer tidligere havde været de ivrigste til at tale Org.s Sag.

Mødet sluttede Kl. 9½.

Paa Sekretærens Vegne
Jens Laustsen.

Nykøbing F. Onsdag d. 13. April afholdtes ordin. Generalforsamling. Mødt var ca. 40 Medlemmer. Til Dirigent valgtes Kommis E. Nielsen. Formanden aflagde Beretning og Kassereren oplæste Regnskabet; begge Dele godkendtes. Kassereren, Frk. Agnes Petersen genvalgtes enstemmigt. De afgaaende Bestyrelsesmedlemmer var Frk. Y. Eriksen og d'Herrer Vilh. Hansen og C. C. N. Petersen, men sidstnævnte ønskede ikke Genvalg. Nyvalgt blev Frk. Ida Jensen og d'Herrer H. Jørgensen og O. Bonde.

O. S. Kloch.

Næstved. Den 20. April afholdtes ordin. halvaarlig Generalforsamling paa Hotel »Axelhus«. Som Ordstyrer valgtes Bogholder Johs. Hansen.

Formanden aflagde Beretning for det forløbne Halvaar; Beretningen godkendtes enstemmigt. Kassereren fremlagde Regnskabet, der balancerede med Kr. 7550,23 og sluttede med en Kassebeholdning paa Kr. 81,28. Regnskabet godkendtes. Til Bestyrelsen genvalgtes d'Herrer Johs. Hansen, Johs. Thomsen og R. Hansen. Som Revisorer genvalgtes Frk. Heuchendorff og Hr. Niels Petersen. Derefter fremlagde Kassereren Arbejdsløshedskassens Regnskab for Jan. Kvartal, der er i Kvartalets Løb udbetalt i Understøttelse til pladsledige Medlemmer Kr. 771,00 og Medlemsantallet var 1. Jan. 21 188 og slutter 31. Marts med 178. Regnskabet godkendtes.

Da Dagsordenen hermed var udtømt, hævedes Generalforsamlingen.

Johs. Hansen.

Præstø. Afdelingen afholdt den 12. Maj halvaarlig Generalforsamling. Til Dirigent valgtes Hr. Bogholder Opager.

Formanden aflagde Beretning og Kassereren fremlagde Regnskabet, som godkendtes.

Til Bestyrelsesmedlemmer valgtes Kommis J. Jacobsen og Kommis E. Andersen, førstnævnte som Kasserer.

Chr. Staugaard.

Ringkøbing. Afdelingen afholdt den 18. April ordin. Generalforsamling paa Hotel Ringkøbing. Til Dirigent valgtes C. Langhoff. Formanden aflagde Beretning, der enstemmigt godkendtes. Herefter aflagde Kassereren det reviderede Regnskab, der ligeledes godkendtes.

Det vedtoges til Bestyrelsen at vælge d'Herrer C. Langhoff, K. Lauridsen og B. Bennedsen, samt at lade Bestyrelsen af sin Midte vælge Formanden. Til Suppleanter valgtes d'Herrer J. Chr. Christensen og K. Christensen. Til Revisorer valgtes d'Herrer Th. Spaaning og Ch. Jensen.

Punkt 8: Kontingentforhøjelse for Lærlinge, medførte en livlig Diskussion. Ved den foretagne Afstemning vedtoges Forslaget, hvorefter det nye Kontingent blev ansat til Kr. 1,50 pr. Maaned.

Bestyrelsen har senere valgt Hr. Carl Langhoff som Formand. B. Bennedsen, Sekr.

Ribe. Torsdag d. 12. Maj afholdt Afdelingen Generalforsamling i Industriforeningen. L. Godsted, Esbjerg, aabnede Generalforsamlingen og til Dirigent valgtes Hr. Harry Schmidt, som straks gav Ordet til den fungerende Formand Frk. M. Lorentzen, der aflagde en kort Beretning for Afdelingsarbejdet i det forløbne Halvaar, samt redegjorde for en Henvendelse til C. O. om Afdelingens fremtidige Virksomhed.

Derefter holdt L. Godsted et Foredrag om Emnet: Organisationens Betydning for Medhjælperne, hvorefter flere Medlemmer deltog i den efterfølgende Diskussion og fra alle Sider var der god Stemning for at fortsætte som selvstændig Afdeling.

Til Formand valgtes Chr. Nielsen, Mellemdammen 466, og den øvrige Bestyrelse kom til at bestaa af Th. Jepsen hos L. M. Hestbeck, Ester Thomsen, Grønnegade 434, Mathia Lorentzen, Sønderport og Harry Schmidt hos Købmand Quedens, som Suppleanter valgtes Edith Larsen og Thora Thomsen. Paa et Bestyrelsesmøde, der afholdtes efter Generalforsamlingen, valgtes Frk. Mathia Lorentzen til Kasserer, hvorefter Afdelingsarbejdet planlagdes for Sommerhalvaaret.

L. G.

Silkeborg. Afdelingen afholdt den 16. Marts ord. halvaarlig Generalforsamling paa Hotel »Silkeborg«.

Til Dirigent valgtes Eggelund Jensen. Formanden aflagde Beretning og omtalte Stillingen indenfor C. O. i de forløbne Aar og den vanskelige Tid man formentlig nu gaar i Møde. Beretningen godkendtes enstemmigt. Det reviderede Regnskab, der balancerede med Kr. 128,78 fremlagdes og godkendtes enstemmigt.

Til Formand genvalgtes Assistent Alfr. Jacobsen med Akklamation. Ligeledes genvalgtes Bestyrelsesmedlemmerne N. Simonsen og K. Kirkegaard. Til Revisorer valgtes Frk. Jacobsen, Politikontoret og Bur-Jensen.

Generalforsamlingen sluttede med en Opfordring fra Formanden om at agitere for Tilgang til Organisationen.

K. Kirkegaard.

Storehedinge. Ordin. halvaarlig Generalforsamling afholdtes d. 20. April Kl. 7½ paa Jernbanehotellet.

Formanden G. A. Jørgensen aflagde Beretning om Afdelingens Virksomhed i det forløbne Halvaar og en Redegørelse fra Kredsmødet i København d. 3. April.

Følgende Valg fandt Sted: Til Kasserer Kommis J. Torm (Chr. Richter). Til Bestyrelsen Frk. Michaelsen (Schous Sæbeudsalg), samt d'Herrer Th. Larsen (Edsberg Andersen) og W. Davidsen (Grønvold). Suppleanter blev d'Herrer Heymann Andersen (Grønvold) og Chr. Staugaard (Chr. Richter).

Som Revisorer valgtes Bogholder Alstrup (Chr. Richter) og Frk. C. Larsen (Chr. Richter) med Forvalter Hansen (Chr. Richter) og Frk. A. Thaarup Andersen (Pugdahl Petersen) som Suppleanter. Som Medlem til Agitationsudvalget valgtes Chr. Staugaard.

Formanden sluttede Generalforsamlingen med et Leve for C. O., idet han bad Medlemmerne staa fast om Organisationen, selv om der vilde komme vanskelige Tider.

G. A. Jørgensen.

Vejen. Afdelingen afholdt ordin. halvaarlig Generalforsamling den 29. April. Johs. Daugaard valgtes til Dirigent.

P. Fischer afgav Beretning om Afdelingens Virksomhed i det forløbne Halvaar. I Medlemstal er Afdelingen gaaet noget tilbage. De udmeldtes Navne bekendtgjordes. Der er i Løbet af Vinteren afholdt et Agitationsmøde, et Bal og fire Bestyrelsesmøder. Da Kassereren P. H. Boye er afrejst fra Byen, fremlagde Formanden Regnskabet, der balancerede med Kr. 224,59, og enstemmigt godkendtes.

Til Formand valgtes Aksel Tvede Holm (»Alfa«) og til Kasserer P. Fisker. Til Bestyrelsesmedlemmer valgtes I. P. Jørgensen og Johs. Daugaard (begge »Alfa«). Suppleanter blev Ulrich Nielsen (P. Lauridsen) og Fr. V. Balle, (»Alfa«). Til Forlystelsesudvalg valgtes Kr. J. Kjeldgaard, Frk. E. Weile samt A. Andersen som Formand. P. Fisker.

Viborg. Ordin. Generalforsamling afholdtes d. 13. April paa Hotel »Phønix«. Til Dirigent valgtes Kolonialmedhjælper Th. Petersen. Formanden aflagde Beretning, hvoraf bl. a. fremgik, at Overenskomsten med Viborg og Omegns Brugsforening er bleven fornyet med en Forhøjelse af 10 pCt. Medlemsantallet i Afdelingen er gaaet betydeligt op. Kassereren aflagde Regnskabet, der balancerede med Kr. 12,332,55.

Til Bestyrelsen genvalgtes Kassereren, Boghandlermedhjælper Helmer Olsen, Kolonialmedhjælperne C. Laursen og Gerh. Gregersen, og nyvalgtes Frk. Ella Riis og Kolonialmedhjælper Th. Petersen. Til Revisorer valgtes Fuldmægtig J. Simonsen og Bankassistent Holger Sørensen. Til Fanebærer valgtes Kolonialmedhjælper F. Haugaard-Enevoldsen.

Gerhard Gregersen, Sekr.

Vinderup. Afdelingen afholdt ekstraord. Generalforsamling den 6. April. Kassereren fremlagde det reviderede Regnskab, der balancerede med Kr. 77,70. Som Formand i Stedet for G. Graversen, der grundet paa Arbejdsløshed forlader Byen, valgtes H. Gade enstemmigt.

Som Repræsentant til Kredsmødet i Holstebro St. Bededag valgtes Formanden, Kassereren samt Kommis G. Graversen.

Derefter hævedes Generalforsamlingen.

Harald Gade, Sekretær.

Den sorte Tavle.

Medlem 6577 V. Jacobsen, Hedehusene, har efter at have modtaget al den ham tilkommende vedtægtsmæssige Understøttelse tilstillet Afdelingen sin Udmeldelse, idet han begrunder dette med, at jeg har bebrejdet ham, at han ikke i Henhold til Løfte har tilbagesendt Understøttelseskvitteringen, som han havde anmodet om at faa sendt samtidig med Beløbet.

Da Afdelingen selvfølgelig ikke kan tage en saadan Udmeldelse til Følge, er 6577 bleven slettet, men han fortjener at blive bemærket af Kollegerne Landet over for sin »udprægede Taknemmelighedsfølelse« overfor sin Organisation.

Slagelse, i April. P. Jensen.

29234 Ejnar Essemann er slettet paa Grund af Gæld af Skive Afdeling pr. 1. Marts. Axel R. Fischer.

Daarlige Kammerater.

Beklageligvis har det været nødvendigt for Organisationen at skille sig af med nogle af sine gamle Medlemmer, paa Grund af at disse, deres mangeaarige Medlemsskab til Trods, har optaget det af Arbejdsmændene paa A/S Nordiske Kabel- og Traadfabriker, Middelfart, nedlagte Arbejde.

Beklageligt er det for Organisationen, men beskæmmende er det for de paagældende selv at falde organiserede Arbejdere i Ryggen under en Lønkamp. De daarlige Kolleger, som Afdelingen paa en Generalforsamling den 21. April har ekskluderet, er

5034 C. Tvermose,
5259 P. M. Berg,
26434 J. Vald. Jensen og
38761 N. Eistrup,

hvilket herved meddeles til Oplysning for deres tidligere Kolleger.

Ekskluderede Medlemmer.

Ved en skriftlig Afstemning paa Hovedgeneralforsamlingen blev det med alle Stemmer mod 1 vedtaget at ekskludere nedennævnte Medlemmer, der har arbejdet som Strejkebrydere under Kolonialkonflikten:

Kolonial: 6314 Jens Chr. Falsig (Nørrebros Materialhandel), 11618 Vald. Faarborg, Rosenkrantzgade 22 (Møller Rasmussen, Klosterhus), 20765 Enoch Skoog, »Jomsborg«, Mindegade (Andreas Skaarup). Kontor: 21672 Ellen Carlsen, Odensegade 24 (P. A. Buchtrup). Kolonial: 22194 Peter M. Jensen, Odensegade 35[3] (P. A. Buchtrup), 40858 S. A. Qvist Christensen, Sct. Poulsgade 17 (H. H. Brandt, Studsgade). Kontor: 40987 Asta Lenbroch, St. Blichersgade 10 (P. A. Buchtrup). Kolonial: 49504 Søren E. Hostrup, Ny Munkegade 4[1] (H. C. Jaster).

Aarhus, d. 7. April 1921. Gustav Pedersen.

Udgivet af Centralorganisationen. — Ansvarsh. Red. Jens Johansen, Gl. Kongevej 6, Kbhvn. B. — Jensen & Rønager, Dr. Tværg. 9, Kbhvn K.

DANSK HANDELS- OG KONTORMEDHJÆLPER TIDENDE

ORGAN · FOR · CENTRALORGANISATIONEN · AF · DANSKE HANDELS- OG KONTORMEDHJÆLPERFORENINGER

Nr. 7 | 1. Juli 1921. | 21de Aargang.

TILBAGE — FREMAD.

VI befinder os for Øjeblikket i en Bølgedal. Efter de forudgaaende Aars Højkonjunkturer har Reaktionen indfundet sig, og hele Samfundet lider derunder. Handelen stagnerer, Folk mangler Penge, og Konkurser hører til Dagens Orden. Industrien er stedt i svære Vanskeligheder og ligger for en stor Del stille eller arbejder med meget indskrænket Drift. Samtidig gaar ca. 60,000 af Landets Borgere uden Beskæftigelse, henviste til den knappe Understøttelse, Regeringen har forundt dem, medens Samfundets Økonomi hastigt undergraves.

Under saadanne Omstændigheder vil en vis Slaphed og Sløvhed have let Spil overfor dem, der i Forvejen ikke hører til de standhaftigste, og hvorhen man vender Blikket, ser man da ogsaa Depressionstidens Følger afmærket ved sløvt Given-op overfor Vanskelighederne.

Det siger sig selv, at heller ikke vi har kunnet undgaa Virkningerne af den almindelige Nedgangsperiode, vi er inde i, ja den maatte endog i særlig Grad gøre sig gældende for os, der i Løbet af forholdsvis kort Tid samlede et stort Antal af vore Standsfæller om vort Arbejde, og det netop paa et Tidspunkt, hvor de faglige Opgaver lagde fuldt Beslag paa al disponibel Arbejdskraft indenfor vore Rækker. Det blev derfor ikke muligt paa ønskelig Maade at indblæse alle disse nye Tusinder af Medlemmer den Forstaaelse af Organisationens Betydning og Nødvendighed, som skulde tjene til at bære dem uskadte over Nedgangstidens Skærsild. Dertil kommer, at den hastige Tilgang altid vil suge med sig visse Elementer, som tager Goderne i Opgangstiden, men som straks viser os deres Hæl, naar Vinden begynder at blæse imod, Folk, som man organisationsmæssigt ikke kan regne med, naar det gælder at ride en Storm af.

Og det er disse Medlemmer, der ikke har kunnet staa for den Storm, der for Øjeblikket raser over vort Land. De har givet op, saaledes som vi altid har forudset, at en Del af vore mange nye Medlemmer vilde give op, naar Modstanden meldte sig. Derfor opgøres Centralorganisationens Medlemsantal den 1. April til 19,382, altsaa til betydelig færre, end vi i de senere Aar har været vant til. Efter den hastige, springvise Fremgang fra ca. 4000 Medlemmer i 1915 til knap 30,000 ved Aarsskiftet 1919—20, maatte Tilbageslaget uvægerligt komme.

Det er sket, og vi kan diskutere, hvorvidt det har været større eller mindre end ventet, men selv om vi ikke mener, at Tilbagegangen giver Anledning til Ængstelse for Centralorganisationens Stilling, saa maa den dog mane os til alvorlig Drøftelse af, hvorledes vi atter skal vinde det tabte tilbage.

Det maa nemlig staa os alle klart, at vi m a a og s k a l fremad paany.

Vi m a a have Sløvhed og Slaphed kastet overbord, vi m a a have vore sovende Standsfæller rusket op til nøgtern Erkendelse af deres samfundsmæssige Stilling. Og det burde netop kunne ske under de nuværende Forhold, hvor Arbejdsløsheden breder sig indenfor vore Rækker, og hvor de møjsommeligt tilkæmpede Fordele staar i Fare for atter at skulle berøves os, ikke mindst fordi vor Stand selv staar vaklende og splittet overfor Modstanderne.

Centralorganisationen har altid haft for Skik aabent at erkende Tingenes Tilstand, og ogsaa med Hensyn til Medlemsantallet har vi foretrukket Offentlighedens klare Dagslys fremfor at hemmeligholde Tal, der baade kan over- og undervurderes. Derfor erkender vi ogsaa aabent, at vort Medlemsantal er dalet, idet vi baade derved ønsker at nedslaa Rygter om, at Centralorganisationen havde mistet saa godt som alle sine Medlemmer, og at spore vore Medlemmer og Tillidsmænd frem til fornyet Arbejde for vor Sag. Og den Omstændighed, at adskillige af Krigstidens daarlige Elementer og nogle

af de svage i Troen er faldet fra, maa netop anspore os til at tage fat med fornyet Energi for at hæve Organisationen til sin tidligere Højde.

Og Haabet herom behøver ikke at lades ude, thi allerede nu synes en Fremgang at kunne spores, idet Medlemsantallet siden Aarsopgørelsen er steget med ca. 300.

Om vi derfor v i l, saa k a n vi genoprette Tabet, thi vor Organisations Grundstamme er frisk og livskraftig, og vi føler os i Pagt med Fremtiden. Lad os da love hverandre at sætte al vor Evne, al vor Energi ind for vor Organisation i det kommende Aar, saaledes at vi atter kan hæve os op af Bølgedalen og stærkere end nogensinde tage Kampen op for Medhjælperstandens dyreste Interesser, som vi for 20 Aar siden satte os til Opgave, og som vi bestandig har stræbt at gøre siden da.

Kontingentforhøjelse.

25 Øre pr. Maaned til Arbejdsløshedskassen.

PAA Arbejdsløshedskassens aarlige Repræsentantskabsmøde den 29. Maj vedtoges det efter Krav fra Arbejdsløshedsinspektoratets, altsaa fra Statens Side, at forhøje Kontingentet til Arbejdsløshedskassen m e d 25 Ø r e p r. M a a n e d, og denne Forhøjelse vil efter nærmere Forhandling med Inspektoratet, træde i Kraft fra og med den 1. August d. A.

Fra flere Sider har der rejst sig Betænkeligheder ved at gaa til en Kontingentforhøjelse under de nuværende trykkende Forhold med de vigende Lønninger, og saadanne Betænkeligheder er naturligvis ikke uden Begrundelse.

Naar Repræsentantskabet alligevel har besluttet sig til at forhøje Kontingentet, skyldes det Opfattelsen af, at man hellere nu maatte tage den lille Forhøjelse — og 25 Øre pr. Maaned er trods Dyrtid og Lønnedsættelser et ringe Beløb — fremfor at føre Kassen videre under de nuværende uforsvarlige Forhold og ende der, hvor adskillige andre Arbejdsløshedskasser for Øjeblikket befinder sig, nemlig paa Bunden, saaledes at de har maattet laane sig frem for at kunne opfylde deres Forpligtelser overfor Medlemmerne, og derfor har maattet paalægge deres arbejdende Medlemmer saa stort Kontingent, at ogsaa Laanene i en overskuelig Fremtid kunde blive tilbagebetalte.

Fra Arbejdsløshedsinspektoratets Side forelaa det dokumenteret med tørre Tal, at vor Arbejdsløshedskasse med det nuværende Kontingent ikke kunde klare sig, langt mindre kunde opsamle sig en Formue af den Størrelse, Inspektoratet maa forlange af Hensyn til Kassens Stabilitet. Inspektoratet stillede derfor Kravet om Forhøjelse som et Ultimatum til os, saaledes at vi i Virkeligheden ikke havde noget Valg til at undgaa den.

Vi tror imidlertid ogsaa, at vore Medlemmer vil stille sig forstaaende overfor denne Forhøjelse, som jo ikke vil mærkes af den enkelte, men som vil sætte Kassen i Stand til at arbejde videre. Først og fremmest maa det jo nemlig erindres, at netop denne Tid med det voksende Antal Arbejdsløse stiller overordentlig store Krav til Arbejdsløshedskassen, og det maa selvfølgelig være en Ærespligt for os at støtte vore Kolleger, der uforskyldt bliver arbejdsløse som Følge af Erhvervslivets Stagnation, ikke mindst ud fra den Betragtning, at ingen af os vèd sig sikker paa, om det ikke i Morgen bliver vor Tur.

Men dernæst maa Kontingentforhøjelsen fra 75 Øre til 1 Kr. pr. Maaned ses paa Baggrund af, at Understøttelsessatserne i Fjor blev forhøjet med 100 %, medens Kontingentet kun blev forhøjet med 50 %, nemlig fra 50 til 75 Øre. Ved nu at forhøje Kontingentet til 1 Kr. opnaas først Udligning, men i over 1 Aar har Medlemmerne altsaa høstet Fordel af en forholdsvis højere Understøttelse end tidligere.

Og sluttelig maa vi ikke være blinde for, at vor Arbejdsløshedskasse, selv med et Kontingent af 12 Kr. pr. Aar, hører til de, der har lavest Kontingent blandt alle Kasser, hvoraf nogle har 60—80—100 Kr. i aarlig Kontingent uden at yde større Understøttelse, tværtimod ofte mindre end vi.

Det er vort sikre Haab, at Medlemmerne vil forstaa Nødvendigheden af denne beskedne Kontingentforhøjelse, og at de alle som een vil yde deres Medvirkning til at konsolidere vor Kasse og sætte den i Stand til at komme vore daarligtstillede Kolleger til Hjælp, saaledes som det paa denne Maade kan ske, uden noget nævneværdigt økonomiske Offer for det enkelte Medlem.

Overenskomst afsluttet med Dansk Principalforening.

DE langvarige Forhandlinger, der har været ført med Dansk Principalforening om Ændring i den saakaldte »Tillægsoverenskomst« med »Sammenslutningen af danske Arbejdsgiverer, der beskæftiger Handels- og Kontormedhjælpere«, er nu endelig bragt til Afslutning.

Dette lykkedes dog kun derved, at Dansk Arbejdsgiverforening tog Sagen i sin Haand og den 1. Juni foranledigede afholdt et Møde, der fortsattes Tirsdag den 7. Juni. Ved dette Møde, der først afsluttedes Onsdag Morgen Kl. 5 efter 16 Timers Forhandling, lykkedes det at opnaa Enighed om Overenskomsten, der paa enkelte Punkter ændrer den gamle Tillægsoverenskomst, men som iøvrigt indeholder Bestemmelser vedrørende Anciennitetsberegningen, de overenskomstmæssige Lønsatser, delvis Arbejdstid, Overarbejde, Opsigelse m. v.

Ved denne Overenskomst, som vi iøvrigt paa Grund af Pladsmangel maa afstaa fra at komme nærmere ind paa nu, er der delvis truffet generel Aftale angaaende Arbejdstiden for Butiks-, Kontor- og Lagermedhjælpere, for de Overenskomster, der oprettes herefter, medens den nuværende Arbejdstid bibeholdes i de løbende Overenskomster. Lønforholdene skal fastsættes i hver enkelt Overenskomst. Det er nemlig Forudsætningen for denne Overenskomst, at de principielle Hindringer for at afslutte faglige Overenskomster med Dansk Principalforening dermed skulde være ryddede af Vejen, og for at opnaa dette har vi strakt os vidt med Hensyn til at imødekomme Krav fra Dansk Principalforening om Overenskomstens Bestemmelser.

Det er da vort Haab, at denne Overenskomst, som vi senere skal fremkomme med i Bladet, maa danne Indledningen til et fredeligt og frugtbart Samarbejde, baseret paa gensidig Respekt for de velbegrundede Krav, der vil blive stillet fra de interesserede Parters Side, og fremfor alt haaber vi, at den afsluttede Overenskomst maa blive loyalt fortolket og overholdt fra begge Sider.

Forinden Overenskomsten blev afsluttet, forhandledes der om Fornyelse af Overenskomsten med A/S Johs. Barding og C. Schleisners Farverier, og det opnaaedes at faa Overens-

komsten fornyet indtil en 1. Juli. Ligeledes er der forhandlet om Fornyelse af Overenskomsten for M. E. Grøn & Søn, København, uden at det dog lykkedes at opnaa Enighed.

Straks efter Overenskomstens Afslutning er der optaget Forhandling angaaende Fornyelse af Overenskomsterne i Provinsen, hvoraf de fleste udløber den 1. Juli, saaledes at der ingen Tid er at spilde, dersom et Resultat skal opnaas, og der forhandles foreløbig for Roskilde, Vejle og Aalborg.

Det maa dog anføres, at Overenskomsterne ganske vist udløber pr. 1. Juli, men deres Bestemmelser er stadig ved Magt indtil en af Parterne ved Lockout eller Strejke frigør sig derfor, saaledes at der udmærket kan forhandles om Fornyelse selv efter 1. Juli. Fra Dansk Arbejdsgiverforenings Side har vi imidlertid modtaget en Række Frigørelsesvarsler omfattende følgende Firmaer:

Andersen & Meyer, A/S Otto Mønsted, A/S Schreiber & Carl Petersen, Wilhelm Hansens Musikforlag, A/S J. Lauritzen & Co., M. E. Grøn & Søn, A/S Sadolin & Holmblad, A/S De danske Vin- & Konservesfabrikker (Kontor), P. Wulff's Cigarfabrik og Kultorvets Farvehandel i København.

For Provinsen er modtaget følgende Frigørelsesvarsler: Aarhus Principalforening (Kolonial en gros og detail), Jysk Papirlager, Aarhus, Math. M. Andersen, Aarhus, I. A. Alstrup, Aarhus, Esbjerg Isenkræmmerforening, Firmaet Lund og Rasmussen, Helsingør, Næstved Principalforening, Randers Principalforening (en gros og Isenkram), Slagelse Principalforening, Sorø Principalforening, Thisted Principalforening, A/S »Alfa«, Vejen, Vejle Principalforening (en gros, Kolonial detail og Isenkram), A/S C. M. Hess, Vejle, A/S H. Steensens Margarinefabrik, Vejle, Lolland-Falsters Isenkramforening samt A/S De danske Cigar- og Tobaksfabrikker.

Da Forudsætningen for Overenskomsten med Dansk Principalforening som nævnt er, at der optages Forhandling om Fornyelse af de udløbne Overenskomster, og der ikke har været ført Forhandlinger for de Firmaer, for hvilke der er fremsendt Frigørelsesvarsel, har Forretningsudvalget vedtaget at rette en Henvendelse til Dansk Arbejdsgiverforening angaaende Forholdet, og herpaa er endnu ikke indløbet Svar.

Stævne i Tolne Bakker.

Brønderslev, Hjørring og Frederikshavn Afdelinger i Tolne Bakker, den 19. Juni 1921.

Vejret var ikke særlig smilende, tværtimod stod svære Skyer over Himmelen i alle Retninger, og de første Regndraaber faldt tungt i de tidlige Morgentimer; men da Toget syd fra rullede ind paa Brønderslev Banegaard, viste der sig en Mængde smilende H. K. M. F.er, der tredive i Tal entrede Vognene med Buch Nielsen og den glade Vilh. Poulsen i Spidsen trodsende Kulde og Regn, og snart genlød Kupéerne af munter Latter og glad Sang; under fornøjelige Udraab steg man ud paa Hjørring Banegaard og hilste paa Hjørring Kollegerne.

Da Musikken spillede op udenfor Tolne Station, var det et ret anselig Antal Medhjælpere, der taltes i Processionen, der bevægede sig ad de bakkede Veje op mod Pavillonen. Her plantedes Hjørring Banneret til Flagmasten, og H. Hein, Hjørring, bød samtlige Kolleger velkommen til Tolne, og udtalte Ønsket om en glad og fornøjelig Dag, et Ønske, der i høj Grad blev opfyldt i Dagens Løb.

Efter at man havde spist den medbragte Mad og foretaget Spadsereture til de overmaade smukke Steder i Bakkerne, blæstes Samling Kl. 3, og ved Kaffebordet gav H. Hein Ordet til Medlem af Hovedbestyrelsen, Formanden for Aalborg Afdelingen, Svend Rosendal, der i en munter Tale slog til Lyd for Kammeratskabet og Kollegialiteten, repræsenteret gennem Medlemsskabet i Organisationen. Taleren tegnede vittigt en af Fars-Sønnerne indenfor vor Stand, der i krybende Ydmyghed overfor sine overordnede og selvglad Overlegenhed overfor sine Kolleger og underordnede, kun opnaar at blive til Foragt indenfor Standen, men som vi dog tolererer. Det er ham, der hænger paa, naar det gaar fremad i de gode Dage, men som først falder fra, naar Modstanden melder sig. Det er dette Fænomen, vi ved vort Sammenhold maa have udryddet af vore Rækker forinden vi vil være i Stand til at afslaa vore Principalers Angreb. Efter en kraftig Opfordring om at staa fast om Organisationen og kaste de fine Fornemmelser overbord, saaledes at vi i Trop med andre organiserede Folk i vort Land kan marchere frem mod den sociale og økonomiske Højnelse af Arbejdets Stilling, sluttede Taleren med et Centralorganisationen Leve. (Hurra).

Efter Kaffebordet blev der danset, og under de fornøjeligste Former tilbragte man Eftermiddagen og Aftenen sammen, indtil ved 9-Tiden Toget dampede af Sted fra Tolne med de glade Handels- og Kontormedhjælpere, medens de »Indfødte« stod tilbage og vinkede.

Maatte det gode Kammeratskab og det muntre kollegiale Samvær paa denne Dag blive Vejen til at praktisere den samme Kollegialitet og det samme Kammeratskab paa Arbejdspladserne rundt omkring, ja da vilde meget være vundet, og denne Dag vilde have opfyldt sin Mission. G. H.

Jens Johansens 10-Aarsdag.

I Anledning af, at Jens Johansen den 1. Juni havde været ansat i 10 Aar som Forretningsfører for Centralorganisationen, havde en Kreds af Medlemmer ønsket at samles med ham og hans Hustru til en lille Festlighed, der fandt Sted i »Guldaldersalen«, Søndag den 29. Maj, og ca. 70 ældre og yngre Kolleger og Medarbejdere deltog i Festen.

Ved Middagen bragte Hovedbestyrelsens Nestor, A. Andreasen, Centralorganisationens Tak til Jens Johansen, der ved sin Energi og faste Vilje havde formaaet at præge Organisationen og føre den frem til dens nuværende Stilling. Martin Pedersen talte for Fru Johansen, som C. O. stod i ubetalelig Gæld til, fordi hun opofrende afstod sin Mand til det anspændende Arbejde, vi lagde paa hans Skuldre.

Som en Erindring fra Hovedbestyrelsen overleverede Hovedkasserer Julius Hansen med faa hjertelige Ord Forretningsføreren et smukt Skrivegarniture i Marmor, medens de københavnske Afdelinger ved en mægtig Buket la France Roser adresserede deres Tak til Fru Johansen.

Talerne fortsattes derpaa i en Uendelighed og isprængtes af flere Sange, hvoriblandt en kostelig Vise, »En Sjælevandring«, skildrede Jens Johansens tidligere Tilværelser som flere af Verdenshistoriens berømte Skikkelser.

Jens Johansen takkede paa egne og Hustrus Vegne for den Hyldest, han havde været Genstand for, samt for Medarbejderskabet og Kammeratskabet i de forløbne Aar, og han sluttede med at udbringe et Leve for Centralorganisationen.

Til Festen, der sluttede med en animeret Svingom, indløb et Væld af Telegrammer fra Afdelinger og Medlemmer samt fra Broderorganisationerne i Norge og Sverrig.

— — —

Telegrammernes Antal forøgedes yderligere paa selve 10-Aarsdagen den 1. Juni, og adskillige Medlemmer benyttede Lejligheden til at hilse paa Jens Johansen paa Kontoret,

der efterhaanden fyldtes med de skønneste Blomster. I Dagens Løb samledes Hovedkontorets Personale med Forretningsføreren, der udtalte sin Tak for Samarbejdet og den Opmærksomhed, der var ham vist i Dagens Anledning. Fra Personalets Side udtaltes Haabet og Ønsket om, at Jens Johansen endnu i mange Aar maatte lede vor Bevægelse frem og føre an i det Arbejde, som endnu ligger foran os, forinden vi naar frem til vor Stands Frigørelse. H.

TAK!

For den Venlighed, der blev vist mig paa 10-Aarsdagen for min Tiltrædelse som Forretningsfører for Centralorganisationen, bringer jeg hver især min bedste Tak. *Jens Johansen.*

Sommerstævner.

MIDTJYSK MEDHJÆLPERSTÆVNE I BRABRAND.

Søndag den 17. Juli.

Søndag d. 17. Juli afholdes Medhjælperstævne i Brabrand ved Aarhus, omfattende Afdelingerne i Randers, Silkeborg, Aarhus og Hammel.

Stævnet er først og fremmest lagt an paa at blive saa billigt som muligt, for at gøre det muligt for alle Medhjælpere at deltage, uden at de overskrider den Ydeevne, de nuværende vanskelige Forhold giver dem.

Det har derfor været overordentlig betydningsfuldt at finde et Etablissement, hvor Betingelserne for et saadant Stævne var til Stede, og vi tror, at vi i saa Henseende har fundet en ret ideel Plads i Brabrand Restauration, med sin tilhørende store smukke Have. Denne i Forbindelse med den pragtfulde Omegn, vil danne en smuk Ramme om saavel Stævnets faglige Del, hvor Stævnetalen holdes af Hr. Hovedkasserer Julius Hansen, København, som om det selskabelige Samvær, der skal tjene til at fremme Kammeratskabsfølelsen blandt Medlemmerne.

Der er i Haven et stort Antal Lysthuse, saaledes at Medlemmer, der ønsker det, kan medbringe Madkurve.

Billetprisen er 50 Øre, hvori er indbefattet Deltagelse i Ballet, medens Fælleskaffen koster 1 Kr. pr. Deltager.

Medlemmer, der ønsker at bestille Middag, bedes i Tide henvende sig til de respektive Afdelinger, hvor ogsaa det detaillerede Program foreligger. Udvalget.

TIL STÆVNE I HELSINGØR,

Søndag den 7. August 1921.

Naar der i Aar er arrangeret Stævne saa nordligt, er Hovedhensynet det, at nordsjællandske Kolleger hidtil kun vanskeligt og med pekuniære Ofre har kunnet deltage i de for midt- og sydsjællandske Afdelinger mere centralt arrangerede Stævner.

Da dette i Aar nu er afhjulpet forventes, at Kolleger fra Nordsjælland i saa stort Tal som muligt deltager i ovennævnte Stævne, og derved bidrager til at gøre Dagen til en værdig Demonstration for vor Stand, saaledes at ogsaa Ønsket om en aarlig tilbagevendende Medhjælperdag i Nordsjælland maa udgaa af denne Dags kammeratlige Samvær.

Hvad angaar den faglige Del af Stævnet, tror man at have lagt det i de bedste Hænder ved som Taler at indbyde Formanden for vor største Afdeling, Hr. Viggo Pedersen, København. Desuden har man rettet Henvendelse til fhv. Minister Th. Stauning, saavel som Hr. Borgmester P. Christensen, Helsingør, om at tale ved Stævnet, idet man derved tror at ville give Deltagerne et saavel oplysende som interessant Udbytte af denne — og væsentligste — Del af Stævnet.

Endelig og ikke mindst, vil Stævnet ikke savne naturskønne Omgivelser, da saavel Øresund som den nordsjællandske Bøgeskov er saa lovprist, at Omtale deraf vil være unødvendig.

Program, Stævnebilletter og Spisebilletter bliver udsendt til Afdelingerne, hos hvis Formand eller Kasserer, Medlemmerne bedes henvende sig, saavel angaaende nærmere Program, som for at indtegne sig til Deltagelse.

Udvalgets Kasserer er Hr. P. Jensen, Fællesforretningen, Helsingør, Tlf. 375. Udvalget.

STÆVNE I ROSKILDE,

Søndag den 10. Juli.

Repræsentanter for de sjællandske Afdelinger har været samlet til Drøftelse af det aarlige Stævnespørgsmaal og vedtog — for at de flest mulige Medlemmer kan faa let Adgang til at komme til Stede — i Aar at lade afholde 2 sjællandske Stævner, et for midt- og sydsjællandske Afdelinger og et for nordsjællandske Afdelinger. Det førstnævnte Stævne afholdes som ovenfor nævnt i Roskilde, Søndag den 10. Juli.

Det vil sikkert ikke overraske nogen, at netop Roskilde atter i Aar er blevet valgt som Stævneby; trods mange Forsøg har det Gang paa Gang vist sig, at de bedste Stævner er Roskildestævnerne, og Grunden er nærliggende. Til ingen anden By er der saa let og hurtig Forbindelse, ingen anden By har saa passende store og gode Lokaler, og ingen anden By har saadanne Omgivelser, at Stævneprogrammet kan gøres saa afvekslende som i Roskilde; kort sagt, ingen anden By kan som Roskilde give vort Stævne en værdig Ramme; naar dertil saa kommer, at Stævneudvalget har formaaet vor Førstemand, Hr. Jens Johansen og vor landskendte Kollega, Hr. Svend Rosendal, Aalborg, til at udfylde den faglige Del af Programmet, tror vi, at Stævnets Sukces paa Forhaand er givet.

Program, Stævnebilletter og Spisebilletter er tilsendt Afdelingerne, hos hvis Formænd eller Kasserere, Medlemmerne bedes henvende sig.

Programmet er iøvrigt i store Træk følgende:

Umiddelbart efter Morgentogenes Ankomst til Roskilde, samles Deltagerne i Trægaarden, hvor den medbragte Frokost indtages, hvorefter Domkirken kan beses under Vejledning af Roskilde-Kolleger. Derefter Sejlads over Roskilde-Fjorden til den idylliske Stævneplads i Boserup Skov. Efter Stævnetalerne kan Forfriskninger indtages i Pavillonen. Umiddelbart før Processionens Afmarsch fotograferes Stævnedeltagerne, og straks efter Tilbagekomsten til Roskilde finder Fællesspisningen Sted, hvorefter der er Bal til Togenes Afgang, og da der nu er Nattog paa samtlige Ruter, vil alle kunne deltage ogsaa i den fornøjelige Del af Stævnet.

— — —

Som det vil ses, er alle Betingelser til Stede for, at den 10. Juli kan blive en rigtig Medhjælperdag, og der kan fornuftigvis ikke være nogen Tvivl om, hvor de sjællandske Handels- og Kontormedhjælpere skal tilbringe denne Dag. Navnlig i Aar er det nødvendigt, at Medhjælperne samles for at knytte Kammeratskabsbaand og give hinanden Haandslag paa ubrødeligt Sammenhold i de kommende mørke Tider.

Indtegningen maa ske hurtigst til Afdelingens Formand eller Kasserer, ligesom Henvendelse ogsaa kan rettes til Udvalgets Formand: Knud D. Andersen, Byvolden, Roskilde, eller Udvalgets Kasserer: E. Mathiasen, Gl. Landevej 3, Roskilde. Udvalget.

De københavnske Medlemmer afrejser med Tog fra Hovedbanegaarden Kl. 8¹⁴. Der vil endvidere blive arrangeret fælles Cykletur med Samlingssted Frederiksberg Slot Kl. 8 Formiddag. Viggo Pedersen.

Ferie-Kursus for kvindelige Medhjælpere.

20 Fripladser for vore Medlemmer.

Handelshøjskolen »Købmandshvile«, Hørsholm, foranstalter i Dagene 2.—31. Juli et Ferie-Kursus for unge københavnske Eksp. og kvindelige Kontormedhjælpere i Alderen 18—25 Aar, hvor Belæring vil gaa Haand i Haand med et utvungent Ferieliv i naturskønne Omgivelser. Der byder sig her en udmærket Lejlighed til at forene det nyttige med det behagelige for vore kvindelige Medlemmer, der ønsker at dygtiggøre sig gennem korte Kursus i Dansk, Engelsk, Regning, Bogføring og lignende, idet der er Adgang til Strandbad og Cykleudflugter, Gymnastik og Sport, medens Tiden iøvrigt udfyldes med Oplæsning af udvalgte Værker, gode Foredrag, Musik osv.

Udgifterne er sat overordentlig lavt, idet Betalingen er sat til kun 60 Kr., og der vil da kun behøves ca. 20 Kr. til Rejsen og uforudsete Udgifter, hvis man da ikke foretrækker at cykle dertil.

Der vil navnlig være en udmærket Lejlighed for vore ledige kvindelige Medhjælpere i København til at uddanne sig ved et saadant Ophold; men da Arbejdsløshedsinspektoratet desværre har afslaaet en Anmodning om Tilladelse til at yde Understøttelse under Kursuset, har Centralorganisationen og den københavnske Afdeling vedtaget at stille 20 Fripladser til Raadighed for de ledige Medhjælpere, der maatte ønske at deltage. Endnu er der heraf nogle Pladser ledige, hvorom der til Kontoret, Værnedamsvej 8, kan indsendes Anmodning om at komme i Betragtning.

Arbejdsløshedskassens Repræsentantskabsmøde

Søndag den 29. Maj 1921.

SØNDAG den 29. Maj Kl. 10¼ Formiddag aabnedes i Paladsteatrets Selskabslokaler, København, Handels- og Kontormedhjælpernes Arbejdsløshedskasses aarlige Repræsentantskabsmøde.

Formanden, Jens Johansen, bød Velkommen, idet han mindede om den vanskelige Situation, hele vort Samfund lider under, og som ikke mindst sætter sit Præg paa Arbejdsløshedskassernes Forhold. Men selv om det saaledes ikke er de gunstigste Auspicier, vi samles under til dette Møde, saa har vi dog endnu mange gode Kræfter, der tidligere har hjulpet udover Vanskelighederne, og som ogsaa nok vil formaa det denne Gang. Jeg haaber, at dette Møde maa blive et Led i disse Bestræbelser paa at overvinde de foreliggende Vanskeligheder.

Efter at Forslag til Forretningsorden med en enkelt Ændring var vedtaget, valgtes Peder Nørgaard til Ordstyrer, medens Harald Heie og Frk. Inge Møller fungerede som Sekretær og Referent.

Ordstyreren takkede for Valget og foretog Navneopraab.

Til Stede var:

Hovedbestyrelsen: Jens Johansen, Julius Hansen, Viggo Pedersen, Peter Wraae, Chr. Skjolding, Henry Fetterlein, Gustav Pedersen, Svend Rosendal, Victor Jensen, Peder Nørgaard, Georg Hintze, Axel Jensen, C. Drostrup, Harald Pedersen.

I Repræsentantskabet for København: Kr. Kristensen, Jørgen Alexandersen, Hjalmar Larsen, V. Staunsager, A. D. Henriksen, S. Schaumborg-Madsen.

For Jylland: N. C. Nielsen, Carl Knudsen, C. C. Knudsen, Th. Hansen, A. Elvig, Johs. Petersen, Sten Vandborg, A. Olesen.

For Fyn: Carl Foverskov, N. Grumløse.

For Sjælland-Lolland-Falster: Holger Eriksen, Johs. L. Hesselgren, Elna Brodthagen, A. Hansen.

Revisor Willy Carlsen.

Fraværende med anmeldt Forfald var A. Andreasen.

Formandens Beretning.

Formanden aflagde derefter Beretning for det forløbne Aars Virksomhed, idet han først meddelte, at følgende Medlemmer i Aarets Løb var udtraadt af Repræsentantskabet: Magnus Jørgensen, Agnes Christoffersen, Martin Pedersen og P. M. Berg. I deres Sted var indtraadt: Axel Jensen, C. Drostrup, N. Grumløse og A. Hansen.

I Fjor kunde Beretningen indledes med at udtale, at Forholdene tegnede sig adskilligt lysere end Tilfældet havde været de nærmest foregaaende Aar, hvilket var fuldt berettiget paa dette Tidspunkt. Vi stod nemlig da paa Toppen af en Højkonjunktur og havde overvundet de forudliggende Vanskeligheder. Det dengang udtalte Haab om, at vi aldrig maatte vende tilbage til saadanne Forhold, er desværre blevet beskæmmet i den forløbne Periode. Ingen kunde imidlertid forudse, i hvor høj Grad Besværligheder og Vanskeligheder vilde melde sig som Følge af de Omvæltninger, der har fundet Sted i hele den civiliserede Verden. Og selv om man havde anet Vanskelighederne, havde man dog tænkt, at man i Løbet af kort Tid kunde arbejde sig ud af dem igen.

Endnu er det altsaa ikke blevet Tilfældet, ja der er end ikke Antydning til Bedring i Situationen. Vort Erhvervsliv undergaar for Øjeblikket en Krise, og det er givet, at det derfor bliver særligt vanskeligt for den Del, vi tilhører, thi ingen Del af Erhvervslivet er som Handelen afhængig af, at der er nogenlunde fri Passage ud over Landegrænserne. Derfor er Handelen inde i en Nedgangsperiode, der afmærkes gennem den hastigt voksende Arbejdsløshed indenfor vort Fag. Saaledes havde vi i April 1920 268 arbejdsløse Medlemmer eller 0,9 %, medens vi i Marts i Aar har 893 Medlemmer eller 3,9 %, foruden de Medlemmer, der ikke oppebærer Understøttelse af Kassen.

Iøvrigt karakteriseres hele den uhyggelige Situation ved, at Antallet af arbejdsløse Personer bevæger sig omkring 68,000, der er afskaaret fra at faa Beskæftigelse, men som Staten gennem den nusiddende Regering stiller sig overordentlig kølig overfor at komme til Hjælp. Man taler ganske vist om at igangsætte Arbejder, men det bliver kun ved Snakken, og ved hvilke Arbejder vil man beskæftige vore Medlemmer?

Efter at have omtalt Loven om ekstraordinært Statstilskud til Arbejdsløse, kom Formanden ind paa Arbejdsløshedskassens Formueforhold, som maatte betegnes som ugunstige. Naar Regnskabet nemlig nu udviser en Stigning i Formuen, saa skyldes det blot, at der i Indtægten for i Aar er medtaget Beløb, som vi havde staaet i Forskud for Staten med. I Virkeligheden er Formuen dalet, og vi staar endda overfor en meget vanskelig Periode. Men vor Kasse indtager i saa Henseende ingen Særstilling, thi alle andre Kasser er stedt i lignende eller værre Omstændigheder. Og Kasserne er adskilligt vanskeligere stillet end forhen, fordi Staten ikke mere yder Tilskud, men kun Laan, som skal tilbagebetales, og dette maa derfor paalignes Medlemmerne.

I Anledning af den ekstraordinære Lovs Fremkomst har vi maattet træffe Beslutning om ikke at optage Medlemmer, der ikke har haft Arbejde ved Faget senest ½ Aar

før Optagelsen, og heri tror jeg Repræsentantskabet kan være enig med Hovedbestyrelsen.

Vi har forsøgt at faa bevilget Understøttelse til kvindelige Medlemmer, der under deres Ledighed ønskede at dygtiggøre sig paa et Kursus, men det kunde til vor Forundring ikke bevilges. Det er beklageligt, thi man skulde anse det bedre, at disse Medlemmer benyttede deres ufrivillige Ledighed til at dygtiggøre sig, fremfor at hengive sig til Uvirksomhed, hvad man nu tvinger dem til.

Der er mellem de skandinaviske Lande truffet Overenskomst om Overflytning af Medlemmer, der flytter fra det ene til det andet Land, saaledes at de paagældende bevarer deres fulde Rettigheder derved. Lignende Overenskomst er afsluttet med Zentralverband der Angestellten for de sønderjyske Medhjælpere, og det har været drøftet at tilvejebringe en almindelig Overenskomst for Skandinavien med Zentralverband, men det er nu overladt til den nyoprettede internationale Organisation at skabe internationale Overflytningsbestemmelser.

Arbejdsløshedskassens Delegeretmøde, der skulde have været afholdt i Aar, har man under Hensyn til de vanskelige Tider foreslaaet udsat til næste Aar, og ved Urafstemning herom, er dette vedtaget.

Iøvrigt har Hovedbestyrelsen nedsat et Udvalg til at beskæftige sig med de administrative Forhold i Afdelingerne samt et Udvalg, der skal beskæftige sig med Tanken om at oprette en faglig Hjælpekasse, der særlig skal tage Sigte paa Medlemmer, der er Familieforsørgere, saaledes at Medlemmer, der ønskede det, derigennem kan tegne en frivillig Tillægsforsikring.

Afdelingsantallet, der i Fjor var 106, er nu 108. Vi har ganske vist været oppe paa 115 Afdelinger, men har maattet opløse 7, hvor der ikke fandtes egnede Ledere. Hvad Medlemsantallet angaar saa er det givet, at den almindelige Stagnation og de trykkende Forhold har haft Indflydelse paa Udrensningen, der altid foretages pr. 31. Marts. Pr. denne Dato tæller vi 19382 Mdelemmer og pr. Dato 19636, altsaa en mindre Stigning siden Regnskabsaarets Slutning. Det kan se noget mistrøstigt ud at vi er gaaet saa meget tilbage, men der er dog ingen Grund til at hænge med Hovedet, thi vi har alle været indstillede paa, at en Dag vilde Reaktionen melde sig efter de forudgaaende Aars Anspændelse, og det er naturligt, at Reaktionen melder sig netop i en saadan Depressionsperiode som den nuværende.

Men selv om Forholdene skulde føre med sig, at vi mistede flere Medlemmer, er der ingen Grund til Pessimisme, thi vi vil altid bevare en Stab af solide og stabile Medlemmer, der ikke har søgt til os af egoistiske Grunde, men som har sluttet sig til os af Interesse for vor Stand, og med saadanne Medlemmer vil vi atter en Dag tage Téten.

Til Pladsanvisningen er der i det forløbne Aar anmeldt 262 Pladser i København, hvoraf 135 er besat. For Provinsens Vedkommende savnes Oplysninger, og jeg maa som sædvanlig henstille at indsende Oplysninger om dette Forhold. Der foreligger kun Meddelelse om 21 anmeldte og 11 besatte Pladser, men det er ogsaa kun et Par enkelte Afdelinger, der indberetter herom.

Til Slut vil jeg udtale Haabet om, at den Slappelse, der i nogen Grad synes at gøre sig gældende iblandt Medlemmerne, snarest maa afløses af et bevidst Arbejde paa at vinde fremad paany. Der ligger betydelige Vanskeligheder foran os, men det kommende Aar bør være et Arbejdsaar, saaledes at vi atter kan komme til at marchere den rigtige Vej igen.

Hovedkassererens Beretning.

Hovedkasserer Julius Hansen gav en Række talmæssige Oplysninger vedrørende de enkelte Afdelingers Stilling. Siden 31. Marts har der været en Fremgang paa 254 nye Medlemmer, og da Nyindmeldelserne fordeler sig jævnt over hele Landet, tør man maaske heri se en Tendens til en Strømkæntring.

Arbejdsløsheden er jo ret betydelig indenfor vort Fag, og der er næppe Udsigt til, at vi i Sommer vil komme ned paa et normalt Tal. Vi maa da vente, at der til Vinter vil ske en yderligere Tilgang.

Tallene for Aaret fordeler sig saaledes:

	Ledige Medlemmer	Understøttede Dage		Ledige Medlemmer	Understøttede Dage
April	268	5893	Oktober	292	6631
Maj	233	5080	November	351	9942
Juni	225	5955	December	390	9074
Juli	209	5901	Januar	557	16596
August	220	5288	Februar	783	17420
September	240	4951	Marts	893	28783

Af de indkomne Anmeldelser af Arbejdsløshed er kun de 95 nægtede. Nægtelsen skyldtes dels, at de paagældende ikke har haft 12 Maaneders Medlemskab eller har opbrugt deres vedtægtsmæssige Understøttelse. Naar vi medregner de Medlemmer, der ikke modtager vedtægtsmæssig Understøttelse, faar vi en Arbejdsløshedsprocent af 7,8. Vi er dermed naaet saa højt op, som vi kan taale at være med det nuværende Kontingent.

Hos vore Afdelinger har vi søgt Oplysninger angaaende Virkningerne af den ekstraordinære Lov. Det viser sig, at der i de tre første Maaneder, Loven har virket, er udbetalt ca. 70,000 Kr. til vore Medlemmer, enten som Tillægshjælp eller som fortsat Hjælp, naar den vedtægtsmæssige Understøttelse er opbrugt. Der findes i Loven en Bestemmelse om, at Kommunerne kan yde Dækning af Udgifter til Administration, men kun 7 a 8 Afdelinger har modtaget dette, og hele det modtagne Beløb udgør ca. 130 Kr., altsaa i Virkeligheden saa godt som intet, saaledes at det bliver Arbejdsløshedskasserne selv, der maa bære de forøgede Udgifter.

Beretningsdebatten.

Carl Foverskov ønskede at vide, hvorledes Ydelserne vil blive efter den ekstraordinære Lovs Udløb, thi efter 31. Marts havde adskillige fynske Kommuner inddraget Understøttelsen, og sandsynligvis vilde Kommunalbestyrelsen gøre det samme. Der findes desuden i den ekstraordinære Lov en Opholdsbestemmelse, der navnlig virker generende paa vore Medlemmer og som vi burde gøre noget for at faa ændret.

Formanden gjorde opmærksom paa, at Loven var prolongeret uforandret. Der skulde derfor ikke være sket nogen Ændring i Kommunernes Holdning. Det er fuldkomment rigtigt, at Opholdsbestemmelsen virker generende, men den staar til Dels i Forbindelse med Bolignøden, idet de fleste Arbejdsløse strømmer til Byerne, hvor den højere Understøttelse bliver ydet. Bestemmelsen lader sig derfor næppe fjerne.

A. Olsen. Det er rigtigt, at By-Kommunerne gennem Opholdsbestemmelsen maa værge sig imod at blive oversvømmede af arbejdsløse fra Landet, og det er sikkert en Nødvendighed, hvorfor man maa finde sig i den generende Virkning af Opholdsbestemmelsen. I Nykøbing M. Kommune har det saaledes været nødvendigt at inddrage Understøttelserne til de ugifte, alene af den Grund, at Kommunen blev udsat for stor Tilgang af ledige.

Efter et kort Ordskifte mellem A. D. Henriksen og Formanden angaaende Revisionen, godkendtes Formandens og Hovedkassererens Beretninger enstemmigt.

(Fortsættes.)

Hovedbestyrelsesmødet

den 27.—28. Maj.

CENTRALORGANISATIONENS Hovedbestyrelse afholdt i Dagen 27.—28. Maj ordinært Møde paa Hovedkontoret i København.

Forretningsfører Jens Johansen aabnede Mødet med at meddele, at Hr. Martin Pedersen havde nedlagt sit Mandat. Han udtalte en Tak for Martin Pedersens Arbejde i Organisationen og foreslog, at Hovedbestyrelsen afsendte en Hilsen til ham, hvilket vedtoges.

Derefter bød Forretningsføreren det nyindkaldte Medlem, Hr. Harald Pedersen Velkommen til Arbejdet indenfor Hovedbestyrelsen.

Hovedbestyrelsens Forhandlingsprotokol oplæstes og saavel denne som Forretningsudvalgets Virksomhed godkendtes.

Forretningsførerens Beretning.

a. DEN ORGANISATORISKE VIRKSOMHED.

Forretningsføreren indledede med en Oversigt over den almindelige Situation og meddelte herunder, at Organisationen ikke var gaaet fri for at blive ramt af Depressionen. Det havde været nødvendigt pr. 31. Marts at opløse Afdelingerne i Graasten, Tønder, Kellerup, Fakse, Ringe, Toftlund og Aarup, da det ikke var lykkedes at finde egnede Ledere. Medlemmerne var dog overført til Direkte Afdeling. Ogsaa Medlemsantallet var gaaet noget tilbage ved den aarlige Udrensning, og udgjorde pr. 31. Marts 19382 mod 23496 den 31. December. Der var dog nogen Fremgang efter den Tid, saaledes at Medlemsantallet

nu udgjorde 19636. Tilbagegang efter den stærke Fremgang, har vi altid været forberedt paa, udtalte Forretningsføreren, men naturligvis maa vi tage kraftigt fat paa atter at vinde fremad. I samme Forbindelse bør Afdelingernes Administrationsforhold tages op til Overvejelse, men herom er jo allerede nedsat et Udvalg indenfor Hovedbestyrelsen.

Der har været afholdt 5 offentlige Møder, hvoraf Forretningsføreren har talt ved 4, og Hovedkassereren ved 1. Stiftelsesfest er afholdt i Odense med Jens Johansen og Gustav Pedersen som Talere, og desuden er der gjort Forsøg paa at afholde et Vinterstævne i Ringsted, hvor Forretningsføreren talte, uden at det dog kan siges, at Forsøget faldt heldigt ud.

Derudover har der været afholdt 7 Kredsmøder, hvori ialt har deltaget 281 Tillidsmænd fra alle Afdelinger, og disse Møder vil sikkert have Betydning for Arbejdet i den kommende Tid.

Forretningsføreren omtalte de nedsatte Udvalgs Virksomhed og oplyste dernæst, at Afdelingerne i Holstebro, Helsingør, Slagelse og Ringsted havde udpeget Repræsentanter til de der oprettede Handelsretter. Der var givet Aalborg Afdeling Tilladelse til at indmelde sig i Arbejdernes Fællesorganisation.

Efter en Omtale af forskellige Administrationsforhold og Personaleforhold sluttede Forretningsføreren Beretningen med at oplyse, at der til Pladsanvisningen var anmeldt 61 Pladser, hvoraf 55 i København, og besat 38, hvoraf 33 i København, men iøvrigt var Oplysningerne fra Provinsen kun indgaaet meget sparsomt.

I Beretningsdebatten deltog Gustav Pedersen, der kom ind paa Afgangen og gjorde opmærksom paa, at det for en stor Del er de unge Kvinder, der er gaaet ud. A. Andreasen ønskede Oplysninger angaaende det økonomiske Resultat af Retshjælpens Virksomhed i det forløbne Aar. C. Drostrup efterlyste Udvalget angaaende Mærkesystemet, og talte for Optagelse af den skriftlige Agitation. Viggo Pedersen ønskede bl. a. udarbejdet en Aarsoversigt over Arbejdet. Efter at Julius Hansen havde givet nogle Oplysninger vedrørende Udvalget om Mærkesystemet, replicerede Forretningsføreren, og Beretningen godkendtes derpaa enstemmig.

b. DEN FAGLIGE SITUATION.

Forretningsføreren omtalte Principalernes Bestræbelser paa at frigøre sig for Overenskomsterne. Det er ikke alene Dansk Principalforening, der konsekvent opsiger sine, men ogsaa fra Dansk Textil Union, Enkeltvirksomheder og kooperative Virksomheder modtages Opsigelser. Forretningsføreren kom derefter ind paa Spørgsmaalet vedrørende Fornyelse af Overenskomsterne samt Forhandlingerne herom i Aalborg Afdeling, derunder Uoverensstemmelserne med L. P. Lauritzens Sukkervarefabrik og A/S Nordiske Kabel- og Traadfabriker, Middelfart.

Endelig rejstes Spørgsmaalet om en Landsoverenskomst med De samvirkende Brugsforeninger.

Om Lønarbejdet oplystes iøvrigt, at der er givet Tilladelse til Forhandling i 11 Tilfælde, omfattende ialt 331 Medlemmer. Der er afsluttet 16 Overenskomster, omfattende 173 Medlemmer. Der er ved Den faste Voldgiftsret vundet 2 Sager (Fællesforeningen for Danmarks Brugsforeninger og A/S Burmeister & Wain), medens 8 Uoverensstemmelser er ordnede gennem Forhandling.

Efter nogle enkelte Bemærkninger godkendtes Beretningen enstemmig.

Hovedkassererens Beretning.

Hovedkasserer Julius Hansen redegjorde for Afdelingernes finansielle Stilling, og kom dernæst ind paa Arbejdsløshedskassens Forhold. Det fremgik deraf, at der i Januar Kvartal var indgaaet 3427 Begæringer om Understøttelse, mod 827 i forrige Kvartal.

Antallet af ledige Medlemmer var ved Udgangen af Marts Maaned 893, mod 390 den 31. December og 268 i April 1920, medens Antallet af tabte Arbejdsdage var 28783. Ultimo Marts var Arbejdsløshedsprocenten 3,9.

I Januar Kvartal er der for 62799 Dage udbetalt Kr. 128,949,50 i Arbejdsløshedsunderstøttelse, mod i Oktober Kvartal Kr. 52,825,00 for 25647 Dage.

Af de ledige Medlemmer tilhører 22,5 % Kontorbranchen, 25,7 % Kolonial, 24,2 % Manufaktur og 10,8 % Isenkram, medens Resten fordeler sig over forskellige Brancher.

Sluttelig oplyste Hovedkassereren, at der i Understøttelser efter den ekstraordinære Lov var udbetalt ca. 70,000 Kr. til ca. 750 Medlemmer. Der fandtes pr. 31. Marts 450 Arbejdsløse, der ikke fik vedtægtsmæssig Understøttelse, saaledes, at det samlede Antal Arbejdsløse pr. denne Dato var ca. 1350, eller 7,8 %.

Beretningen godkendtes uden Diskussion.

Aarsregnskab — Administrationstilskud.

Hovedkassereren fremlagde de reviderede Aarsregnskaber for Centralorganisationen, Reservefonden, Arbejdsløshedskassen og Krisefonden samt Status pr. 1. April. Sluttelig oplæstes Revisionsprotokollen.

Efter en kort Diskussion godkendtes Regnskaberne.

Dernæst fremlagde Hovedkassereren Forslag til Fordeling af Administrationstilskud til Afdelingerne. Det vedtoges at anbefale Forslaget paa Repræsentantskabsmødet.

Kontingentforhøjelse.

Hovedkassereren fremlagde Budget for Aaret 1921—22, og samtidig behandledes en Skrivelse fra Arbejdsløshedsinspektoratet med Krav om en Forhøjelse af Kontingentet til Arbejdsløshedskassen fra 1. Juli.

Efter nogen Diskussion godkendtes Budgetforslaget, medens et Flertal vedtog at foreslaa Repræsentantskabet at vedtage en Forhøjelse af Kontingentet med 25 Øre pr. Maaned, der er Inspektoratets Minimalkrav, dog at man søger Udsættelse med Forhøjelsens Ikrafttræden til 1. August. Viggo Pedersen forbeholdt sig sin Stilling her over for.

Sønderjylland.

Paa Forslag af Forretningsudvalget vedtoges det efter nogen Diskussion at ophæve Ordningen vedrørende en særlig Tillidsmand for Sønderjylland, da det havde vist sig, at denne Ordning ikke svarede Regning. Det vedtoges desuden at undersøge Muligheden for at afholde et Stævne for de sønderjyske Medhjælpere.

De principielle Forhandlinger.

Forretningsføreren redegjorde for Forhistorien til Forhandlingerne med Dansk Principalforening om Ændringer i Tillægsoverenskomsten. Fra Dansk Principalforening forelaa Forslag, og der havde været ført forskellige Forhandlinger derom.

Under Hensyn til Fornyelsen af de faglige Overenskomster, anbefalede Forretningsføreren at fortsætte Forhandlingerne, saafremt der kunde opnaas en tilfredsstillende Ordning paa Spørgsmaalet vedrørende Overenskomstens Omfang.

Efter nogen Diskussion herom, hvori deltog de fleste af Medlemmerne, vedtoges det at fortsætte Forhandlingerne ved det Udvalg, der hidtil havde ført disse, idet man dog ønskede den eventuelle Overenskomst udsendt til endelig Godkendelse i Hovedbestyrelsen.

Sommerstævner.

Det vedtoges at opfordre Afdelingerne til at afholde Sommerstævner, hvortil Organisationen for sin Regning stiller en Taler til Raadighed, naar Antallet af Deltagere er mindst 100, idet det dog vedtoges stærkt at understrege, at der maatte udvises særlig Omhu ved Stævnernes Arrangement.

Kongresser.

Som Repræsentanter til »Internationaler Band der Privatangestellten«s Kongres i Wien valgtes foruden Forretningsføreren, der er Medlem af Hovedledelsen, Gustav Pedersen.

Der forelaa Indbydelse til Norges underordnede Handelsstands Landsforbunds Landsmøde den 31. Juli samt 1. og 2. August. Det vedtoges at vælge A. Andreasen samt Julius Hansen med Viggo Pedersen og Henry Fetterlein som Suppleanter.

Som Repræsentanter til Den skandinaviske Komité genvalgtes Jens Johansen, Julius Hansen og Viggo Pedersen.

Forskelligt.

I Lighed med tidligere Aar, vedtoges det at udgive en Lommebog for 1922. Forskellige Arbejdsløshedskassespørgsmaal drøftedes, og det overlodes til Forretningsudvalget at udpege Repræsentanter til Arbejdsløshedsinspektørens Aarsmøde. Til Udvalget angaaende Administration valgtes Gustav Pedersen i Stedet for Martin Pedersen.

Der forelaa Tilbud om Køb af en Ejendom, men det fand-

tes ikke forsvarligt paa nuværende Tidspunkt at binde de kalkulerede Summer deri.

Sluttelig godkendtes de afsluttede Overenskomster, medens Beretning angaaende forskellige faglige Uoverensstemmelser og løbende Konflikter toges til Efterretning.

Mødet sluttede Lørdag Eftermiddag Kl. 5½.

Til Medlemmerne i København.

Opmærksomheden henledes paa, at der af Medlemmerne kan tilstilles det af Generalforsamlingen nedsatte Reorganisationsudvalg Forslag til Lovændringer. Saadanne Forslag vil blive behandlede af Udvalget sammen med det øvrige foreliggende Materiale.

Eventuelle Forslag kan sendes under Adresse: Reorganisationsudvalget, Handels- og Kontormedhjælperforeningens Kontor, Værnedamsvej 8, Mezz., inden Udgangen af Juli Maaned. (De til Generalforsamlingen indsendte Forslag skal ikke gentages).

Forslagene maa være skriftligt formulerede og kun omfatte Lovenes Afsnit III (H. K. M. F.'s Love).

Reorganisationsudvalget.

Conto pro diversi.

NIELS BROCKS HANDELSSKOLE.

Afslutningshøjtideligheden i Niels Brocks Handelsskole finder i Aar Sted den 5. Juli Kl. 11 paa Købmandsskolen, ved hvilken Lejlighed Skolens gamle Elever plejer at sætte hinanden Stævne. Iblandt dem, der dimitteredes for 25 Aar siden er Grosserer J. E. Granzow, Bogholder i Magistraten J. M. P. Ostenborg, Prokurist i Firmaet Carl Wandel & Søn Valdemar J. Smith, Medindehaver af Firmaet Maurice Dunan, Algier, Peter Sørensen.

FORSTANDERSKIFTE PAA KØBMANDSSKOLEN.

Købmandsskolens mangeaarige Forstander, L. Jacobsen, der er fyldt 70 Aar, fraatraadte med det udløbne Skoleaar sin Stilling ved Skolen. Fratrædelsen fandt Sted ved en Højtidelighed paa Skolen, hvor Skolens Elever, Lærere og Censorer samt Repræsentanter for forskellige Foreninger og Institutioner, som Købmandsskolen har haft Samarbejde med i Aarenes Løb, var til Stede. Der overraktes den gamle Forstander en Mindegave for veltjent Gerning, bestaaende af en Sølvpokal indeholdende 5000 Kr. i Guld.

Købmandsskolens nye Forstander bliver M. Vibæk, der i Fjor ansattes som Medforstander.

Til Medlemmerne!

Det henstilles herved til Medlemmerne ikke at søge Plads ved Firmaet Hans Grabow, Lille Torv, Aarhus, før Henvendelse er sket til Aarhus Afdelings Kontor, Nørregade 53, Aarhus.

Gustav Pedersen.

Aflyst Blokade.

Da L. P. Lauritzens Sukkervarefabrik, Aalborg, paany har antaget de lockoutede Medhjælpere, er det fremsende Blokadevarsel tilbagekaldt.

Jens Johansen.

Løbende Konflikter.

Med nedennævnte Firmaer er Organisationen i Konflikt, hvorfor Firmaerne er blokeret for Tilgang af Arbejdskraft:

Th. Lose & Co. A/S, Kronprinsensgade 5 og Jemtelandsgade 1, København.

Pagh & Quist Pedersen, Esbjerg.

A/S Frichs, Aarhus.

A/S Dansk Svovlsyre- og Superphosphatfabrik, Aalborg og Nørresundby

Johs. Bork, Aarhus Kafferisteri, Aarhus.

A/S Det københavnske Reassurance Comp., Tordenskjoldsgade 30, København.

Sagførerne V. Beck & O. Rasmussen, E. Ejlersgaard, Hj. Jensen og G. Møller, Middelfart samt N. Hilling, Ejby.

C. Schønemann, Nyborg.

Vald. Hommel, Lavendelstræde 5—7, København.

A/S Peter Meyers Fabriker, Svendborg.

Forinden Forholdene hos disse Firmaer maatte være ordnede paa en for os og vore paagældende Medlemmer tilfredsstillende Maade, er det forbudt vore Medlemmer at modtage Plads i disse.

Jens Johansen.

Fra Centralorganisationen.

Meddelelser fra Afdelingerne, der ønskes optaget under denne Rubrik, maa være Redaktionen i Hænde senest 10 Dage før Bladet skal udkomme.

Faaborg. Den 26. April afholdtes Generalforsamling i Borgerforeningen. Til Dirigent valgtes H. Thomsen.

Formanden aflagde Beretning og Kassereren fremlagde det revidere Regnskab. Saavel Beretning som Regnskab godkendtes. Til Suppleanter valgtes V. Høeg og P. Olesen.

Under Eventuelt aflagde Formanden Beretning fra Kredsmødet i Odense den 10. April. Formanden stillede Forslag om Oprettelse af et Agitationsudvalg. Som Formand for dette valgtes Emil Hansen, desuden valgtes Frkn. I. Hansen, A. Hansen og Hr. Chr. Andersen.

Agnes Hansen.

Hjørring. Den 26. April d. A. afholdtes ordin. Generalforsamling. Hr. A. Ipsen valgtes til Dirigent og gav Ordet til Formanden, der aflagde en fyldig Kvartalsberetning, omfattende Virksomheden og Arbejdsløshedskassen. Beretningen godkendtes enstemmigt. Kassereren fremlagde og oplæste Arbejdsløshedskassens Regnskab for Januar Kvartal, der godkendtes.

Til Kasserer valgtes enstemmigt P. Vuust i Stedet for W. Larsen, der ikke ønskede at modtage Genvalg. Til Medlemmer af Bestyrelsen genvalgtes Carl E. Nielsen og valgtes A. S. Johansen og Skaanning. Suppleanter blev Frkn. E. Larsen og A. Jensen. Som Revisorer genvalgtes og nyvalgtes C. J. Christensen og A. Ipsen. Under Eventuelt fremsattes forskellige Bemærkninger.

H.

Kolding. Program for Juli Maaned: Søndag den 3. Udflugt til Taulou Kro sammen med Middelfart og Fredericia Afdel.

Onsdag den 6. Juli Kl. 8 præcis: Ordinær kvartaarlig Generalforsamling i Arbejdsløshedskassen (Palæ Hotellet).

1) Valg af Dirigent. 2) Beretning. 3) Regnskab. 4) Kontingentforhøjelsen. 5) Eventuelt.

Søndag den 17. Deltagelse i Vejlestævnet.

Bestyrelsen.

København. Ordinær kvartaarlig Generalforsamling i Arbejdsløshedskassen afholdes Onsdag d. 13. Juli Kl. 7½ i Grundtvigs Hus, Studiestræde 38, med følgende Dagsorden:

1) Beretning og Regnskab. 2) Eventuelt.

Umiddelbart efter Generalforsamlingen afholdes samme Sted ekstraordinær Generalforsamling i Handels- og Kontormedhjælperforeningen med Dagsorden:

1) Kontingentforhøjelse. 2) Forslag fra Reorganisationsudvalget til Lovændringer vedrørende Foreningens Kasserer- og Revisionsforhold. 3) Foreløbig Beretning fra 6-Mands Udvalget.

Kun gyldig Medlemsbog giver Adgang.

Forretningsudvalget.

Kolonialafdelingen afholder ekstraord. Generalforsamling Mandag d. 11. Juli 1921 Kl. 8 præcis i Café du Parc, Gyldenløvesgade 4, med følgende Dagsorden:

Eksklusion af Medlem 2056 Carl Madsen.

Bestyrelsen.

Udgivet af Centralorganisationen. — Ansvarsh. Red. **Jens Johansen**, Gl. Kongevej 6, Kbhvn. B. — **Jensen & Rønager**, Dr. Tværg. 9, Kbhvn K.

DANSK HANDELS- OG KONTORMEDHJÆLPER TIDENDE

ORGAN · FOR · CENTRALORGANISATIONEN · AF · DANSKE HANDELS- OG KONTORMEDHJÆLPERFORENINGER

Nr. 8 | 1. August 1921 | 21de Aargang.

ANGREB PAA DETAILHANDLERNE.

FRA forskellig Side er den danske Detailhandlerstand i den seneste Tid gjort til Genstand for stærke Angreb som Følge af, at Detailpriserne ikke er fulgt med i det store Prisfald, Engrospriserne er undergaaet. I særlig Grad har den kendte Nationaløkonom Carl Thalbitzer i det af ham redigerede Blad »Finanstidende«, rettet et haardt Angreb paa Detailhandlerne, som han tilskriver en væsentlig Del af Skylden for, at den økonomiske Krise har faaet et saa uheldigt Forløb, som Tilfældet har været.

»Hvis Prisfaldet var foregaaet efter en Snor, kunde visse Ulemper have været undgaaet«, skriver Herr Thalbitzer, »thi i saa Fald kunde nemlig Produktion og Købeevne have holdt hinanden Stangen«.

Imidlertid etablerede Publikum Køberstrejke for at tvinge Detailpriserne til at følge Engrospriserne. Men Detailhandlerne, der i de gode Aar har skovlet til sig al den Profit, de vovede og kunde, vægrer sig nu ved at sætte deres Priser ned, endskønt det vil være den eneste Maade til at fremkalde Købelyst hos Publikum.

Det er fra sagkyndig Side, denne haarde Kritik fremkommer, der har ramt paa et meget ømt Sted efter de Hyl at dømme, Detailhandelens Blade udstøder. Og efter Sædvane jamrer man sig over Detailhandelens daarlige Vilkaar, som man jamrede sig midt i den gode Tid, da Pengene blev skovlede ind, og Medhjælperne krævede at faa ogsaa deres Vilkaar forbedrede. Dengang maatte vi tvinge d'Herrer Detailhandlere til af deres Overflod at yde deres Medhjælpere Lønninger, der stod i et nogenlunde anstændigt Forhold til den Dyrtid, de selv var med til at skabe ved Prisernes Opskruning. Og da Forholdene ændrede sig i Efteraaret, da var det de samme Detailhandlere, der straks meldte sig og krævede, at Medhjælpernes Lønninger skulde nedsættes, efter at Prisfaldet var indtraadt.

Men trods Lønnedsættelser, som Medhjælperne er indgaaet paa, og trods det, at Detailhandlerne kun har ligget med ganske diminutive Varelagre, der har kunnet paaføre dem nævneværdige Tab, er Prisfaldet i Detailhandelen udeblevet. Ganske vist er enkelte Varer faldet, men til Gengæld er andre lige saa nødvendige Varer steget, saaledes at Forholdet i Virkeligheden er det, at Grundlaget for en Nedsættelse af Medhjælpernes Løn er borte.

Men vi er da ogsaa ganske klare over, at Lønningerne i Virkeligheden kun øver en saare ringe Indflydelse paa Detailprisernes Størrelse, og at det kun er for selv at skyde Ansvaret fra sig, at Detailhandlerne tager Flosklen om de høje Lønninger i Anvendelse. Det skal dog ikke lykkes derved at bortlede Opmærksomheden fra den ynkelige Stilling, Detailhandlerne gennem de stærke Angreb er stedt i, ligesom det ejheller fritager dem for deres Del i Ansvaret for den nuværende Misére.

Det er jo nemlig en Kendsgerning, som let kan bevises med Tal, at Handels- og Kontormedhjælperne ikke paa langt nær har faaet Dækning for den enorme Prisstigning, Krigen førte med sig, og det staar ogsaa fast, at Prisstigningen allerede var langt fremme, forinden der overhovedet blev Tale om at røre ved Medhjælperlønningerne. Det kan saaledes ikke være disse, der er Skyld i de høje Priser, medens det derimod er de høje Priser, der har været medvirkende til at bringe Lønnen i Vejret.

Hr. Thalbitzer profeterer i sin Artikel Detailhandelens Ruin ved Opretholdelse af den nuværende Tingenes Tilstand, og det lader sig næppe bestride, at der ligger en alvorlig Fare i vedblivende at holde Publikum for Nar, blot for at redde saa meget som muligt til sig selv, baade gennem Nedsættelse af Lønningerne og Opretholdelse af Priserne.

For Detailhandelens egen Skyld burde man derfor hellere beskæftige sig med en forsvarlig Regulering af Priserne i nedadgaaende Retning, fremfor udelukkende at stille Krav om Reduktion af Medhjælpernes Lønninger.

Det vilde ikke alene se bedre ud, men det vilde sikkert ogsaa tjene Detailhandelen bedst.

Roskilde-Stævnet.

DET sjællandske Stævne den 10. Juli i Roskilde blev et virkelig godt Stævne, der hos alle Deltagerne skabte gode Erindringer om godt Kammeratskab, og som fra først til sidst var præget af Tillidsfuldhed og Begejstring for vor Organisation og dens Arbejde.

Med Morgentogene ankom ca. 300 Deltagere fra Afdelingerne København, Roskilde, Næstved, Ringsted, Slagelse, Storehedinge, Frederikssund, ja selv fra Helsingør mødte en Deputation med Afdelingens Banner.

Efter at Frokosten var indtaget i »Trægaarden«, hvor Kollegerne fornyede gamle Bekendtskaber og stiftede nye, besaa en Kreds af Medhjælpere Domkirken, medens andre i kollegialt Samvær foretog Spadsereture i Omegnen.

Kl. 1 tudede Sirenerne fra »Pilen« og »Hornsherred«, og straks efter stod de tætpakkede Dampbaade med de mange smilende Medhjælpere ud paa Fjorden og stævnede mod Boserup Strand.

Her var rejst en løvsmykket Talerstol, og da Deltagerne havde lejret sig i Græsset, besteg Viggo Pedersen, København, Talerstolen og bød paa Udvalgets Vegne i smukke Vendinger Kollegerne velkommen til Stævne. Efter Sangen »Fremad det lyder«, blev Ordet givet til Svend Rosendal, Aalborg, der udtalte:

»Vinden blæser fra en anden Kant«, det Valgsprog har Principalerne nu lagt sig til, men alle vi organiserede Medhjælpere ved dette Stævne skal vide at give denne Dag Præget af en tillidsfuld Begejstring og Tro paa vor fælles Sag, der maa være Undertonen i ethvert Stævne, hvor Medhjælpere i disse Sommerens lyse Dage samles, for at skue ud over de Veje vor Stand har vandret — skue ud over den Vinter, det Foraar og den Sommer, som Organisationstanken indenfor Handelsstanden har oplevet.«

Taleren omtalte Vanskelighederne for Standens første Pionerer, der under glødende Begejstring havde kæmpet sig frem gennem den Ligegyldighed, der prægede vor Stand. Det har været en lang og stræng Vinter, men Foraaret, der brød frem i 1918, havde bragt Udsæden til at spire og blomstre, og Sommeren havde bragt Frugterne hjem i Form af de mange Millioner, der blev flyttet fra enkelte Hænder over til de mange Medhjælpere.

»Men fra mange Sider og paa mange Maader har vi mødt Modstand i vort Arbejde, og denne Modstand er langt fra ophørt nu. Tværtimod; har vi under de opadgaaende Tider, hvor Vinden bar med, haft Brug for Organisationen, saa har vi det Hundrede Fold mere nu; thi læg vel Mærke til, Organisationens Bestaaen er Garanti for Ro paa Arbejdsmarkedet — en Splittelse af den vil betyde Kaos og Opløsning.

En kendt Politiker sagde i Krigsaarene: »Social Tankegang vil føre til Forstaaelse af de for den kommende Samfundsudvikling betydningsfuldeste Begreber: Organisation, Orden, Samarbejde og Ledelse.«

Alle Kræfter indenfor vor Organisation bør da samles om at vække den sociale Tankegang og den sociale Forstaaelse hos vore Medlemmer, det trænger til at blive stærkt understreget, at den egoistiske Aarsag, der i Trængselsaarene var Drivfjederen for Masser af Indmeldelser, bør vige Sædet for en stærk Kollegialitetsfølelse.

For vor Organisation, der er et Redskab i Tidens sociale Rørelser, et Led i Bestræbelserne for en bedre Fordeling af Livsgoderne, maa det nøgterne Synspunkt være det afgørende, Respekt for de trufne Overenskomster et Kardinalpunkt. Vi har Organisationen, men der skal være Orden til Stede.«

Taleren sluttede med en kraftig Opfordring til samtlige Organisationens Medlemmer, om paa Trods af den Modstand, der nu mødte os fra alle Sider, fortsat at staa ubrydeligt sammen, saaledes at vi ad Aare kunde samle alle Handels- og Kontormedhjælpere i Organisationen, og udbragte et Leve for C. O.

Hr. Viggo Pedersen rettede en Tak til Svend Rosendal for hans Tale og bad ham bringe en Hilsen til Jyderne fra de sjællandske Kolleger. Han formede et kraftigt besvaret Leve for Taleren.

Tilhørerne sang derefter Schandorphs kendte Sang »Stilstand er for unge Hjerter Døden«, hvorefter Ordet blev givet til Borgerrepræsentant, Forretningsfører Jens Johansen, der ved sin Tilsynekomst paa Talerstolen modtoges med kraftigt Bifald.

Forretningsføreren paapegede den nuværende økonomiske Depressionsperiode, der er Reaktionen efter den stærkt opstemte Gullaschperiode. Tidens Alvor markeres af de i Havnen oplagte Skibe, de Hundreder af stillestaaende Fabrikshjul og de Tusinder af Smaahaandværkere, hvis Virksomhed er stagneret. Resultatet heraf er 60,000 Par ledige Arbejderhænder midt i den bedste Aarstid, og Stilstand i Handels- og Omsætningsforhold, med følgende Arbejdsløshed for Hundreder af vore Standsfæller.

I en saadan Nødstund maa mangfoldige Medhjælpere i Praksis sande, at de kun har deres Kolleger at støtte sig til. Men selvfølgelig frembyder Forholdene betydelige Vanskeligheder for Centralorganisationens vigtigste Arbejde, der er af saa ny Dato, at det ikke har kunnet antage fuldud fast Form. Først sent kunde dette Arbejde tages op, grundet paa Medhjælpernes ubegribelige Ligegyldighed overfor egne Interesser, og Følgen er da ogsaa, at kun de færreste har faaet Dækning for Dyrtiden.

Det var intet mindre end en Revolution, Centralorganisationen i Aarene 1918—20 gennemførte i Medhjælpernes faglige og økonomiske Forhold, idet Principaldiktaturet afløstes af Medbestemmelsesretten og taalelige Tilstande traadte i Stedet for urimelige Forhold. Men mange naaede for let hertil, tog det som en Selvfølge, og det er disse Stympere, der først taber Modet og Hovedet og render deres Vej.

Trods disse ugunstige Vilkaar, er det dog lykkedes C. O. at gennemføre et Overenskomstgrundlag, der sikrer Medhjælpernes fortsatte Medbestemmelsesret, og Overenskomster, der yder nogenlunde Beskyttelse og Betaling for de daarligststillede Kolleger, og det er Medhjælpernes egen Skyld, naar deres Modløshed selv har medført Forringelser af Overenskomsterne.

Der er næppe Tvivl om, at C. O.s Tilstedeværelse har reddet mindst lige saa meget for Medhjælperne, som i Opgangstiden, og det bør derfor staa alle klart, at det nu mere end nogensinde er nødvendigt at holde fast ved og stadig arbejde for Organisationen. I Medgangstiden kan den Enkelte maaske nogenlunde klare sig, men i Modgangstiden maa man søge sin Beskyttelse i fælles Arbejde for fælles Interesser.

Derfor maa Medhjælperne, saafremt de ønsker at bevare de Fordele, de ved møjsommeligt Arbejde har tilkæmpet sig, lade Modstanden anspore sig til kraftigt Arbejde for at føre Organisationen fremad til en sikker Position.

Et Leve for Handels- og Kontormedhjælpernes Medbestemmelsesret! Et Leve for Centralorganisationens Fremgang!

Efter at der var udbragt et Leve for Jens Johansen, begav Deltagerne sig til Pavillonen i Boserup Skov, hvor Forfriskninger indtoges. Med et 10 Mands Orkester i Spidsen marcherede Deltagerne derefter i Procession tilbage til Roskilde, hvor ca. 200 Medhjælpere deltog i Fællesspisningen paa Hotel »Prinsen«. Ved Bordet talte Thomsen, Næstved for C. O., Harald Pedersen, Helsingør hyldede de to Stævnetalere og Viggo Pedersen, København tolkede i en elegant lille Tale Organisationens Ønsker overfor Pressens Stilling til os, medens George Nielsen talte om Kammeratskabet indenfor Standen.

Redaktør Nørgaard takkede og udbragte et Leve for Knud D. Andersen, og Rosendal, Aalborg talte for Damerne i deres Egenskab af energiske og trofaste Medlemmer af Organisationen.

Ved Bordet sang man nedenstaaende Sang af A. D. Henriksen. Sangen vakte fortjent Bifald, ligesaavel som en mere humoristisk Sang paa Melodien »Kaddara« af samme Forfatter vakte megen Begejstring. Henriksen blev hyldet.

Efter Middagen indtoges Kaffen i tilstødende Lokaler, og derefter dansede man, til de sene Nattog kørte af Sted fra Roskilde med de mange Stævnedeltagere. Sveros.



FRA ROSKILDE-STÆVNET.

Sang ved Roskilde-Stævnet.

Mel.: Langt højere Bjerge.

Vel mødte, Kolleger, til Stævne i Dag
som ellers naar Standen os kalder;
thi selv om vi fester, kan altid vort Fag
os finde, naar Kampluren kalder.
Det liver jo op med lidt Morskab iblandt,
hvad enten vi tabte et Slag eller vandt.

Thi det er jo Kernen, som ej bliver glemt
af de, der er med til at kæmpe,
at selv om i Dag vi til Fester er stemt,
saa farer vi ikke med Læmpe,
naar atter i Morgen vi staar i vor Strid
og yder vor Indsats med Ungdommens Id.

Se ud over Verden! De søndrede Baand
har atter vi fastere knyttet!
De kan ikke sprænges — Sagtmodigheds Aand
har vi nu med Handlingens byttet.
Og lyt: Selv i Medhjælperskarernes Tog,
der tales Alverdens forskellige Sprog.
Forskellige Sprog — Monarki, Republik —
og alt, hvad Nationerne skiller,
det ænser vi ikke, vor Fremtids Musik
er den, alle Folkeslag spiller.
Lad Tonerne kaldende gaa over Land
som Samlingssignal for vor kuede Stand!

De verdensomspændende Broderskabsbaand,
som samlede Arbejderklassen —
og den over Grænserne udstrakte Haand,
den gjaldt ogsaa Medhjælpermassen.
Og vel tog det Tid, førend Stoltheden svandt,
før Samholdets Aand over Fordommen vandt, —
men nu er vi med i det mægtige Kor
i Arbejdets Verdensorkester,
thi nu kan vi mødes, fra Syd og fra Nord,
og derfor, Kolleger, vi fester!
Bag Fanernes Flige, bag Bannerets Bræm,
gaar Medhjælperskarerne sejrende frem!

A. D. Henriksen.

Sommerstævner.

SYD- OG SØNDERJYSK MEDHJÆLPERSTÆVNE I KOLDING.

Søndag den 7. August.

REPRÆSENTANTER for sønder- og sydjyske Afdelinger har været samlet til Møde for at drøfte Muligheden af Afholdelsen af et sønderjysk Sommerstævne i Aar. — Navnlig af Hensyn til Rejse- og Pladsforhold enedes man imidlertid enstemmigt om at arrangere et fælles sydjysk Medhjælperstævne i Kolding. Jærnbane-, Auto- og Baadforbindelser med Kolding By, er særdeles gode for samtlige syd-

og sønderjyske Afdelinger, og da Stævnet er arrangeret med saa smaa Udgifter som muligt, forventes talrig Tilslutning, idet man aldeles afgjort kan vente sig en god og fornøjelig Dag sammen med mange Kolleger.

Kolding By med sine smukke Omgivelser og den historiske Ruin af Koldinghus Slot, vil danne en værdig Ramme om Stævnet, og til at udfylde den faglige Del af Programmet har Udvalget sikret sig saa gode Kolleger, saa man paa Forhaand kan gaa ud fra, at Stævnets Sukces er sikret.

Programmet ser i Hovedtrækkene saaledes ud:

Kl. 2¾ samles Deltagerne paa Banegaardspladsen, hvorfra der Kl. 3 marcheres med Musik og Bannere til Koldinghus Ruin. Kl. 3³⁰ er der Fotografering i Slottet. Kl. 3³⁰ Stævnetaler af d'Herrer C. Hammer, København og Laur. Godsted, Esbjerg. Efter Stævnetalerne er der Koncert i Slotsgaarden, ligesom der vil forefindes Førere for alle, der ønsker at bese Ruinen og Museet. Kl. 5½ Procession igennem Byen til Marielund, hvor der fra 6½—7½ er Lejlighed til Spisning af medbragte Madkurve. Madkurve etc. kan afleveres straks ved Ankomsten til Byen og opbevares da under Kontrol for at udleveres i Marielund. Til Slut er der Dans i Marielund fra 8—1 for alle, der har deltaget i Stævnet.

Stævnet arrangeres af Afdelingerne i Esbjerg, Fredericia, Haderslev, Kolding og Sønderborg, med Tilslutning fra samtlige syd- og sønderjyske Afdelinger. Alle Oplysninger, Stævnet vedrørende, samt Stævnetegn à 2 Kroner (incl. Ballet), faas hos de respektive Afdelingsformænd eller Kasserere.

Udvalget.

TIL STÆVNE I HELSINGØR.

Søndag den 7. August.

De københavnske og nordsjællandske Kollegers Opmærksomhed henledes paa Stævnet i Helsingør, Søndag den 7. August. Dette Stævne er planlagt som en storstilet Demonstration for vor Bevægelse og en fornøjelig Sammenkomst, der ikke bør savne Tilslutning fra nogen interesseret Kollega.

Tegning til Stævnet kan endnu ske ved Henvendelse til Afdelingens Formand eller Kasserer. Udvalget.

Landsmøde i Norge.

NORGES UNDERORDNEDE HANDELSSTANDS LANDSFORBUND har indkaldt til ordinært Landsmøde, der afholdes i Kristiania i Dagene 31. Juli, 1., 2. og 3. August, efter at det ved Urafstemning var forkastet at udsætte Mødet til næste Aar.

Til Behandling foreligger adskillige betydningsfulde Spørgsmaal, saaledes forskellige Forslag om en Omændring af Formandsstillingen, idet Forholdet nu er, at der findes en ulønnet Formand og en lønnet Forretningsfører. Ligeledes foreligger Forslag om Ansættelse af en Kredssekretær og om Forandring af Forbundets Navn. Desuden skal der paa Landsmødet tages Stilling til Indmeldelse i den internationale Organisation og træffes Afgørelse vedrørende det økonomiske Samarbejde med de øvrige skandinaviske Forbund. Fremdeles staar saa vigtige Spørgsmaal som Organisationens Taktik, Bedriftsraad og Andel i Udbyttet, Socialiseringsspørgsmaalet, Arbejderbeskyttelsesloven og Mindstelønsloven paa Dagsordenen, samt Forslag om Kontingentforhøjelse og forskellige Lovændringer, ligesom der selvfølgelig skal aflægges Beretning og Regnskab og foretages Valg.

Det bliver et for vore norske Kolleger som for det skandinaviske Samarbejde overmaade vigtigt Møde, og vi udtaler vore bedste Ønsker om, at Resultatet maa blive et saadant, at Fodslaget i det skandinaviske Samarbejde, maa blive om muligt endnu mere taktfast efter Kongressens Afslutning.

Som Gæster møder fra Centralorganisationen Forretningsfører Jens Johansen og Hovedkasserer Julius Hansen.

Brev fra Finland.

FRA samme Øjeblik, det skandinaviske Samarbejde paabegyndtes, har Bestræbelserne været rettet mod at drage ogsaa Finlands Medhjælpere med, men alle Anstrængelser for at komme i Forbindelse med Medhjælperorganisationen har været forgæves paa Grund af de ulykkelige Forhold, der herskede i Landet.

Under 14. Juni er der imidlertid til den skandinaviske Komité's Sekretariat indløbet en saalydende Skrivelse fra »Finlands Handels- och Affärsarbetareförbund«, Helsingfors:

> »Den 25. Maj havde vi en Konference med Sekretæren for Danmarks Metalarbejderforbund, Kammerat Johansen, som meddelte, at han havde faaet til Opgave at fremskaffe Oplysninger om Finlands Handels- og Affärsarbetareförbunds Virksomhed samt hvilket Skel, der muligvis havde forhindret den fortsatte Korrespondance mellem Skandinaviens Brødreforbund. (Før Krigen korresponderede Forbundet med Sv. Handelsarbetareförbundet. Red.). Saaledes som vi allerede har meddelt Kammerat Johansen, er denne Afbrydelse i Korrespondancen alene sket paa Grund af visse praktiske Forhindringer, for hvilke vi nu haaber at være befriede, saaledes at vi kan faa en regelmæssig Brevveksling i Gang med Eder.
>
> Samtidig med dette tilsender vi Eder et Eksemplar af hvert af vort Forbund efter Revolutionen udgivne Meddelelser, hvilket bedst klargør vort Forbunds Virksomhed samt vore Opgaver og løbende Overenskomster om Løn- og Arbejdsforhold for vore Medlemmer.
>
> Desuden kan vi tilføje, at vort Forbund for Øjeblikket viser en jævn Stigning, selvom det nuværende Medlemsantal ikke er højere end ca. 1,400, hvilket svarer til ca. 10 pCt. af Handels- og Kontormedhjælperne i vort Land, men tager man i Betragtning, Revolutionen og den derpaa følgende Terrors Virkninger, hvilket særlig er gaaet ud over vort Fagforbund, noterer vi med Tilfredshed netop denne Fremgang, thi i Begyndelsen af Aaret 1919 opgjordes Medlemsantallet kun til ca. 400.
>
> Idet vi haaber paa et godt Samarbejde med de skandinaviske Brødreforbund ønsker vi, at Eders stærkere Organisationer vil vejlede og støtte os, hvor det muligvis maatte behøves.«

Vi hilser med Glæde vor finske Broderorganisations Indtrædelse i det skandinaviske Samarbejde, der først derved har naaet sit fulde Omfang, og haaber ved det kommende Aarsmøde, der afholdes i København den 28.—29. August, at se Repræsentanter for Medhjælperbevægelsen i Finland.

Stævnet i Brabrand.

MEDHJÆLPERNE har hidtil haft en Svaghed for kun halvt at udnytte de Muligheder, Tiden og Forholdene giver dem. Det har vist sig i vort faglige Arbejde, hvor store Grupper Medhjælpere næppe naaede at faa Lønningerne forsvarlig regulerede, før de skulde nedad igen, og det viser sig, naar der er Tale om det mere selskabelige Samarbejde.

Det var derfor ikke egentlig forbausende, at de Muligheder, det i Brabrand planlagte Sommerstævne havde for at blive en virkelig storstilet Demonstration, kun maadelig blev udnyttede af Medhjælperne. — Især var der for faa af den store Stab af vore iøvrigt stabile Medlemmer, der gennem det faglige Arbejde har vist, at de forstaar deres Pligter overfor Organisationen.

Noget beskæmmende kommer det ogsaa til at virke, naar Afdelinger med ret god Tog- eller Ruteforbindelse helt undlader at deltage.

Hermed er imidlertid ogsaa nævnt Stævnets eneste Skavank, idet det helt igennem forløb i den bedste Stemning og viste en voksende Kammeratskabsfølelse blandt Medlemmerne, og da Stævnets Hovedtaler, Forretningsfører Jens Johansen besteg Talerstolen, hilstes han af et hjerteligt Bifald, der klart viste, at Centralorganisationens Leder er i den nøjeste Kontakt med Medlemmerne.

Jens Johansen fremhævede i et klart og koncist Foredrag de Vanskeligheder, der overalt møder det faglige Arbejde og selvfølgelig heller ikke gaar vor Dør forbi.

Naar vi imidlertid har kunnet ride Stormen af, om end med Tabet af nogle ukollegiale Medlemmer, der tog Fordelene af Organisationen i den gode Tid, men stak Halen mellem Benene, da Vanskelighederne kom, saa er der i hvert Tilfælde ingen Anledning til at se mistrøstigt paa Situationen, men med godt Humør tage fat paa det foreliggende Arbejde og styrke Centralorganisationen, saaledes at der gennem den kan opnaas gode Vilkaar for vor Stand. (Kraftigt Bifald).

Formanden for Aarhus Afdeling, Gustav Pedersen, takkede Jens Johansen for hans Foredrag. Resten af Dagen forløb derefter ved et kammeratligt Samvær under de bedste Former.

Deltager.



STÆVNET I BRABRAND.

Arbejdsløshedskassens Repræsentantskabsmøde

Søndag den 29. Maj 1921.

(Sluttet).

Administrationstilskud til Afdelingerne.

Hovedkassereren forelagde Forslag til Fordeling af Administrationstilskud til Afdelingerne. Forslaget var bygget paa et Tilskud af 35 Øre pr. Medlem til Afdelinger, som havde et gennemsnitlig Antal Medlemmer i det forløbne Aar af 100, idet dog enkelte, der kom nær op dertil var medtaget. Men der var forskellige Hensyn at tage, der vanskeliggjorde Fordelingen, idet Afdelinger med fast Administration og med Tilskud fra Organisationen, ikke kunde forvente Tilskudet tilkendt efter samme Regel. Det Beløb, der derved kommer til Raadighed, fordeles paa andre Afdelinger, der i Forvejen ikke faar Tilskud, og hvis lokale Arbejde er af et saadant Omfang, at der er Brug for et noget større Tilskud.

A. Olesen henstillede, at der blev taget noget mere Hensyn til de smaa Afdelinger.

Th. Hansen gjorde opmærksom paa, at Regnskabet udviste en Udgift til Administrationstilskud, der var 50 Kr. større end Forslaget, og ønskede Klarhed herover.

Willy Carlsen og Hovedkassereren oplyste, at det skyldtes en Bevilling af sidste Aars Repræsentantskabsmøde, hvilket først kunde fremkomme paa dette Aars Regnskab, da Regnskabet for forrige Aar var afsluttet, forinden Vedtagelsen skete.

Forslaget vedtoges derpaa enstemmigt.

Aarsregnskabet 1. April 1920—31. Marts 1921.

Hovedkassereren forelagde Regnskabet for det forløbne Aar. Det balancerer med Kr. 475,220,51 og udviser et Overskud paa Kr. 141,264,85, medens Aaret begyndte med et Overskud paa Kr. 127,766,17. Denne Fremgang er, som Formanden allerede har oplyst, kun tilsyneladende, idet der paa Regnskabet findes 3 Poster, Tilskud iflg. § 4 (Karenstiden), Ekstra Administrationstilskud og Refusion af Sta-

ten for udbetalt ekstraordinær Understøttelse, tilsammen Kr. 64,698,18; der rettelig tilhører sidste Aars Overskud. Derved vilde man i Virkeligheden have haft et Underskud i det forløbne Aar paa ca. 50,000 Kr.

Der er i Kontingent indgaaet Kr. 184,061,50, og i Stats- og Kommunetilskud er modtaget Kr. 90,737,25. Erstatningsbøger og Mærker, Medlemsbøger samt Mulkter har indbragt Kr. 2,394,50, og i Renter er oppebaaret Kr. 4,995,76. Endelig er der tilbagebetalt Understøttelse med Kr. 567,15, nemlig fra Medlemmer, der gennem Retssag har faaet tilkendt Gage for en Periode, hvori de har oppebaaret Understøttelse.

I Understøttelse er udbetalt Kr. 249,180,00. Repræsentantskabsmøde Kr. 2,105,10, Gage, Dyrtidstillæg og Overarbejde Kr. 40,485,27, Kontorrekvisitter, Tryksager, Telefon og Kontor har kostet Kr. 13,477,36. Forskellige Administrationsudgifter, derunder Tilskud til Afdelingerne, Kr. 17,605,00, Anskaffelse af Medlemsbøger Kr. 3,381,00 og Kautionsforsikring Kr. 87,50. Endelig er til Krisefonden i Henhold til Lovene overført 5 % af nydende Medlemmers Kontingent med Renter, ialt Kr. 7,634,43.

Status udviser derefter en Formue for Arbejdsløshedskassen paa Kr. 141,264,85 og for Krisefonden paa Kr. 17,256,98.

Efter at nogle faa Bemærkninger fra Th. Hansen var besvaret af Formanden, godkendtes Regnskabet enstemmigt.

Kontingentforhøjelse.

Formanden oplæste en Skrivelse fra Arbejdsløshedsinspektoratet, hvori Inspektoratet paa Basis af visse Beregninger over Kassens Forhold i de sidste Aar, stillede Krav om en Forhøjelse af Kontingentet paa mindst 25 Øre pr. Maaned.

Der var oprindelig fremsendt en anden Skrivelse, hvori Inspektoratet havde undladt at tage Hensyn til visse særlige Forhold vedrørende Kassen, og i den Anledning har vi forhandlet med Inspektøren. Denne har derefter foretaget de nye Beregninger, der findes i Skrivelsen, men har hævdet ikke at kunne frafalde sit Krav, der er sideløbende med tilsvarende Krav til alle andre Kasser om en Konsolidering af deres Forhold.

Fra Forretningsudvalgets og Hovedbestyrelsens Side har der været Betænkeligheder ved Inspektoratets Krav, men naar man ret skal vurdere Stillingen, maa det indrømmes, at Kassen er adskillig mere udsat nu, end da Statsanerkendelsen blev givet os. Vi har nu et Medlemsantal, der er 5 Gange saa stort, og naturligvis bliver den forsikringsmæssige Risiko større ved et større Tal. Vi maa desuden regne med, at vi er inde i ekstraordinære Forhold, hvor der vil blive stillet store Krav til Kassen, og en saadan Periode har vi allerede i vor korte Virketid været ude for før. Der paahviler os naturligvis en Pligt til at stille Kassen saaledes, at den bliver i Stand til at opfylde de Forpligtelser, vore Medlemmer med Berettigelse kan stille til den.

Skulde det ikke blive Tilfældet, vil det blive meget ubehageligt for os, thi vi vilde da komme i den Situation, at Inspektoratet forlangte et ekstraordinært Kontingent opkrævet. Hellere end dette, maa vi da tage en Kontingentforhøjelse, der i Realiteten intet betyder for det enkelte Medlem.

Det vil maaske ikke være vanskeligt at opstille andre Tal, end dem Inspektoratet har udarbejdet, men man kan ikke imødegaa Kravet om en Konsolidering af Kassen, saa at den kan gaa de vanskelige Tider i Møde, uden at skulle stille midlertidige og ekstraordinære Krav til Medlemmerne.

Vil vi sammenligne det Krav, der er stillet til os, med det, andre Kasser har maattet imødekomme, vil vi se, at det er en overordentlig lempelig Forhøjelse, der kræves. Der er andre Kasser, der har maattet forhøje deres Kontingent med indtil 3 Kr. pr. Uge, medens her kræves 25 Øre pr. Maaned.

Der førtes en længere Diskussion om Betimeligheden af og Formen for denne Kontingentforhøjelse. Heri deltog: Viggo Pedersen, Carl Foverskov, C. Drostrup, Th. Hansen, Hjalmar Larsen, Gustav Pedersen, Chr. Skjolding, J. L. Hesselgren, J. Alexandersen, A. D. Henriksen, Sten Vandborg, C. C. Knudsen, Hovedkassereren og Formanden.

Derefter sattes Forslaget under Afstemning og vedtoges ved Haandsoprækning med alle Stemmer mod 2.

Afslutning.

Det vedtoges at overlade til Forretningsudvalget at foretage Valg af Repræsentanter til Arbejdsløshedsinspektørens Aarsmøde. Under Eventuelt rettede J. L. Hesselgren en Forespørgsel vedrørende den faglige Hjælpekasse, hvilken besvaredes af Formanden.

Ordstyreren sluttede derpaa Mødet Kl. 3¾ med at udtale Haabet om, at Repræsentanterne, uanset Meningsforskellighed her paa Mødet, ude blandt Medlemmerne vilde gøre deres Bedste for at paavise Nødvendigheden af den Kontingentforhøjelse, der just nu var vedtaget, og at den maatte medføre den forønskede Konsolidering af Arbejdsløshedskassen.

Fra vor Centralledelse.

Beretning for April—Maj—Juni Maaneder.

Agitationen.

Offentligt Agitationsmøde er afholdt i Middelfart med Jens Johansen som Taler.

Forretningsføreren har desuden talt ved Odense Afdelings Stiftelsesfest samt ved Sommerstævne i Svendborg. Stævne er iøvrigt afholdt i Tolne Bakker for Afdelingerne Brønderslev, Hjørring og Frederikshavn. Svend Rosendal talte.

Indmeldelsernes Antal er 448, der fordeler sig jævnt over alle Afdelinger.

Lønarbejdet.

Der er i Beretningsperioden givet Tilladelse til Forhandling i følgende Tilfælde:

S. M. Salomonsens Eftf. og C. W. Obels Udsalg, København, Dalum Brugsforening pr. Odense, de kollektive Overenskomster i Aalborg samt med Firmaerne A/S Chr. Kjærgaard og A. Riis, Nørresundby.

Desuden er der, efter at Tillægsoverenskomsten med Dansk Principalforening er afsluttet, optaget Forhandlinger om en Række udløbende Provinsoverenskomster, hvoraf en Del er fornyede, medens Forhandlingerne endnu er svævende for adskillige.

I Maanederne April—Juni afsluttedes Overenskomst med følgende Firmaer:

C.W. Obels Udsalg, A/S De danske Vin- og Konservesfabriker (Lagerpersonalet), A/S Johs. Bardings og C. Schleisners Farverier og Tøjrensningsetablissementer, Boghandlerforeningens Kommissionsanstalt, Dansk Varehus og Københavns Frihavns Aktieselskab, København, samt A/S Aalborg Mælkekompagni, Aalborg, Manufakturhandler L. Larsen, Nakskov, Andelsselskabet »Samvirke«, Fredericia, Hillerød Brugsforening, Hillerød, Kolonialhandlerforeningen og Arbejderforeningens Udsalg, Nykøbing F., samt Odense og Dalum Brugsforening, Odense.

En Lønaftale er afsluttet med Den kommunale Hjælpekasse i Randers.

Konflikter.

For en stor Del af de af Arbejdsgiverne opsagte Overenskomster har Arbejdsgiverforeningen fremsendt »Frigørelsesvarsler«. Det er dog lykkedes i adskillige Tilfælde at faa optaget Forhandlinger og afsluttet Overenskomst for saadanne Tilfælde.

Nogle Steder har Principalerne forsøgt at gennemføre Enkeltmandskontrakter, f. Eks. hos A/S L. P. Lauritzens Sukkervarefabrik, Aalborg, og da vore Medlemmer nægtede at indgaa herpaa, traadte Lockouten i Kraft, hvorfor vi fremsendte 1. Blokadevarsel. Konflikten er dog løst ved, at Firmaet genantog de lockoutede Medlemmer.

De ældre Konflikter er alle fortsat løbende.

Voldgiftssager.

Ved Den faste Voldgiftsret er Sagen mod A/S Burmeister & Wain vundet, saaledes at Arbejdsgiverforeningen paa Selskabets Vegne idømtes en Bod paa 500 Kr., samt 400 Kr. i Sagsomkostninger.

En Uoverensstemmelse med A/S Nordiske Metalvarefabriker, København angaaende Afskedigelse af 3 Medhjælpere, er ordnet derved, at der i Erstatning til de paagældende er udbetalt et samlet Beløb af Kr. 2125,00. En Uoverensstemmelse med Københavns Frihavns Aktieselskab angaaende Tillidsmanden, er bortfaldet.

Retshjælpen.

Retshjælpssagerne antager stedse et større og større Omfang, uden Tvivl som Følge af, at adskillige Principaler under de nuværende nedadgaaende Tider søger at unddrage sig deres Forpligtelser, og desuden antager Organisationen

sig en Række Fordringer paa Konkursboer. Det vil heraf fremgaa, at det er af stor Betydning for Medlemmerne at kunne erholde fri Retshjælp gennem C. O.

Der er ialt bevilget Retshjælp i følgende 32 Tilfælde: 15118 Chr. Eriksen ctr. Brugsforeningen for Skive og Omegn (1 Maaneds Gage + ½ Aars Provision Kr. 767,50), 16350 Johs. Egeberg ctr. Rasmus Larsen, Kallundborg (1 Maaneds Gage Kr. 390,00), 27410 Kaj Friis ctr. Baadh & Winthers Eftf., København (1 Maaneds Gage), 28960 Poula Iversen ctr. A/S Dansk Assurance Comp., København (Krav Restgage Kr. 362,00, Beløbet indbetalt uden Dom), 34569 Christine Jørgensen ctr. Petersen Søballes Maskinfabrik, Helsingør (Restgage for Februar Kr. 173,50), 48832 Aage Løwen ctr. Brydesens Skotøjsfabrik, København (17 Ugers Gage = Kr. 1360,00), 12987 Ejnar Nielsen ctr. Martin Sørensen, Brædstrup (Krav ½ Maaneds Gage og Kostpenge Kr. 108,33, forligt med Kr. 114,00), 48798 Alfr. Olsen, 43455 Julie Frostmann og 15809 Ebba Nielsen ctr. A/S Codan Værftet, Køge i Likvidation (forskellige Gagebeløb), 26729 Ella Olsen ctr. H. V. Udesen, København (4 Maaneders Gage Kr. 800,00), 26502 Sigfred Petersen ctr. Ernst Køllers Eftf., København (Gage $^5/_3$—$^{31}/_5$ 21, Kr. 1200,00), 18456 Ellen Witthaus ctr. Cigarfabrikant C. Jensen, København (Krav Tantieme og Dyrtidstillæg Kr. 1275,00, forligt med Kr. 569,27), 17578 L. Borup og 29765 C. J. Sørensen ctr. Cementfabriken »Norden«, Aalborg (Tantiemetilgodehavende), 49753 Axel Danielsen ctr. H. M. Drescher, Sønderborg (Gage fra $^{15}/_5$—$^1/_6$ Kr. 250,00), 49591 Amalie Dahl ctr. L. Gøttig, Haderslev (Et Gagetilgodehavende Kr. 450,00), 22740 Elly Meyer ctr. Klingsey & Levins Eftf., København (Gage for April Kr. 175,00), 44443 Fr. Rasmussen ctr. A/S Fr. Fiedler, København (Gage for Februar Kr. 333,33), 24715 Sofie Breiting ctr. Slagtermester Rudolf Hansen & Co., København (Gage $^4/_4$—$^{16}/_4$ Kr. 180,00), 40461 Skjold Burne ctr. Jacobsen & Saabye, København (Krav Gage Marts—Maj Kr. 825,00, forligt med Kr. 550,00), 50483 Mary Jensen ctr. Speditør Harald Jørgensen, København (Gage for Januar Kr. 85,00), 5082 Chr. Christensen ctr. Th. Nielsens Konkursbo, Aarhus (tilgodehavende Gage Kr. 1660,00), 16693 Godtfred Knudsen ctr. Chr. Christensen, Sindal (Gage for April Kr. 225,00), 17507 Esther Andersen ctr. Herløv Grus- og Cementfabrik, Herløv (Gage April—Juli Kr. 800,00), 39500 N. Juel Larsen ctr. Skotøjsfabrikant N. P. Sørensen, København (Et Provisionstilgodehavende Kr. 2759,81), 20780 Frk. O. Lund ctr. P. Andersen, København (Gage Marts—Maj 21 Kr. 540,00), 38117 Ellen Nielsen ctr. C. Emcken sen., København (Restgage Kr. 81,00), 16043 Poul Olsen ctr. Axel Kaufmann, Aarhus (Gage April Kr. 400,00), 35841 A. Rasmussen ctr. A/S Importøren, København (Gage April—Juni Kr. 1350,00), 14954 H. Rasmussen ctr. I/S Hvorslev Teglværk, Ulstrup (Restgage Februar—Maj Kr. 2167,00), 45311 Sigrid Gravesen ctr. Redaktør Bruno, Aarhus (Restgage Februar—Marts Kr. 200,00, senere bortfaldet).

Genoptaget er tidligere hævet Sag 48257 Simon Knudsen ctr. E. Jacobsen, Vejle.

I 10 Tilfælde er Retshjælp nægtet.

Foruden allerede nævnte er følgende Sager afsluttede: 18189 Chr. F. Stephensen ctr. J. Drustrup, Hjermitslev (Forligt med Kr. 26,66), 40814 Aage Skov Rønning ctr. Lauritz C. Nielsen, Viborg (Vundet 1 Mds. Gage Kr. 275,00, Renter 3,10 og Omkostninger Kr. 75,00), 23749 Andrea Larsen ctr. Oluf Langdahl, København (Forligt med Kr. 200,00), 42857 Anker Clausen ctr. Magnus Christensens Dødsbo, Randers (Hævet), 13456 Axel Worm ctr. Sigurd Christensen, Hobro (Vundet ved Vestre Landsret Gage og Provision Kr. 1152,00 + Renter Kr. 66,00 + Omkostninger Kr. 450,00), 42173 Karl Bjerre Jensen ctr. H. G. Hansen, Følleslev (Hævet), 33424 Chr. Sørensen ctr. Speditør Harald Jørgensen, København (Vundet Kr. 200,00 + Omkostninger Kr. 40,00), 49016 Aksel Petersen ctr. Jørgen Jørgensen, Randers (Hævet), 41028 F. Mundus ctr. Ree & Bay, København (Forligt med Kr. 800,00), 21965 Rigmor Fischer ctr. Johansen & Bruhn, København (Forligt med Kr. 200,00), 38259 Fru Sloth Hansen ctr. Cigarhandler F. Olsen, København (Delvis vundet Kr. 88,66 + Renter Kr. 0,65 + Omkostninger Kr. 50,00), 47626 Rosa Køpke ctr. Apotheker Becher, Haderslev (Vundet Kr. 300,00 + Renter Kr. 1,66 + Omkostninger Kr. 50,00), 8287 Ivan Steffen ctr. Cigarhandler A. Hansen, København (Forligt med Kr. 825,00 + Omkostninger Kr. 100,00), 9000 Knud Nielsen ctr. Odense Værktøjsmagasin, Odense (Vundet Kr. 300,00 + Renter Kr. 2,83), 49633 Z. Winther Sørensen ctr. Kbmd. Mikkelsen, Blaabyhøj (Hævet).

Sagerne 11647 Jens Chr. Colding ctr. Marketender Jensen, København og 23921 Lauritz Olsen ctr. Kraks Vejviser, København, er tabt, henholdsvis ved Sø- og Handelsretten og Østre Landsret. Sandsynligvis appelleres Sagerne til Højesteret. I Sagen 17454 Fr. Emil Baggesen ctr. Alex. Rasmussen, København, som var anlagt paa Beløbet Kr. 2700,00, er vi tilkendt Kr. 500,00. Sagen vil fra vor Side blive appelleret til Højesteret.

Ordnet i Mindelighed er Sagerne: 21226 Kai Johansen ctr. Nordisk Handels- og Ingeniørvirksomhed A/S Cyclone (Tantieme Kr. 100,00), 48874 Chr. Brolund ctr. A. Glückstad, København (Gage Kr. 150,00), 21517 Otto Røsner ctr. Manufakturhandler Fr. Petersen, København (Et Opsigelsesspørgsmaal) og 36375 Asta Engel ctr. Georg Andersen, København (Gage og Kostpenge Kr. 190,00).

Forskelligt.

I Repræsentationen til Landsmødet i Norges underordnede Handelsstands Landsforbund, er foretaget den Forandring, at A. Andreasen har trukket sig tilbage til Fordel for Forretningsføreren, efter at Udsættelsen af den internationale Organisations Kongres i Wien gør det muligt for denne at deltage.

Af Forretningsudvalget er bevilget 8 Fripladser til arbejdsløse københavnske kvindelige Medhjælpere til et 14 Dages Sommerkursus paa Handelshøjskolen »Købmandshvile«.

Det er lykkedes at erhverve 2 Kontorlokaler, beliggende ved Siden af de nuværende, og disse er derefter monterede og taget i Brug, hvorefter de paa 5. Sal i Ejendommen lejede Lokaler atter er afstaaede.

I Perioden er udsendt Cirkulærer Nr. 12—21, omhandlende Indsamling til Dansk Blindesamfund, Restanceforhold, Understøttelser, Voldgiftssager, Konflikter, Overenskomstforholdene, Hovedanmeldelse, Kontingentforhøjelsen, Sommerstævnerne m. m.

Repræsentantskabsmøde i Arbejdsløshedskassen afholdtes den 29. Maj og Hovedbestyrelsesmøde den 27.—28. Maj. Forretningsudvalgsmøde er afholdt 2., 9., 16. og 30. April, den 14., 26. og 31. Maj samt den 4., 10., 17. og 27. Juni.

Ved skriftlig Afstemning i Hovedbestyrelsen er Overenskomsten med Dansk Principalforening vedtaget.

Arbejdsløshedskassen.

I Arbejdsløshedsunderstøttelse udbetaltes:

Marts	for	28783	Dage.....	Kr.	59065,50
April	»	22609	»	»	46335,00
Maj	»	31470	»	»	64804,00
	Ialt	82862	Dage.....	Kr.	170204,50

Der indgik i de 3 Maaneder 1159 Begæringer om Understøttelse, hvoraf 1126 anerkendtes, medens Resten henholdsvis bortfaldt eller nægtedes.

Tak Kolleger!

Den triste Skæbne, som ramte mig og derved min Familie sidste Vinter, har vist mig, at man i Nøden skal lære sine Kammerater at kende. Den Indsamling, som Kollegerne her i Byen har igangsat til Hjælp for mig og min Familie, og som saa venligt er støttet ikke alene af Kolleger i Aalborg, men over det ganske Land, er et Bevis paa Kollegers venlige Sindelag, naar Ulykken rammer en Kammerat. Jeg kan ikke undlade i disse faa Ord at bringe Dem alle, min og Families bedste Tak. En særlig Tak maa jeg rette til Hr. Assistent Th. Hansen og Hr. Forretningsfører Rosendal, som har gjort dette store uegennyttige Arbejde for at støtte en Kollega. Ligeledes en Tak til Hr. Forretningsfører Jens Johansen, der med saa stor Venlighed modtog Anmodningen om Indsamlingen.

Hjertelig Tak alle sammen!

Deres blinde Kollega i Aalborg.

Ledig Stilling.

Medlemmer, der ønsker at komme i Betragtning ved Besættelsen af Pladsen som Kasserer og Medhjælper paa de københavnske Afdelingers Kontor, anmodes om at indsende Ansøgning med udførlige Oplysninger om Kvalifikationer og tidligere Pladser etc.

Ansøgning bedes indsendt inden 1. September.

Paa Fællesbestyrelsens Vegne.

Viggo Pedersen.

Til Medlemmerne!

Det henstilles herved til Medlemmerne ikke at søge Plads ved Firmaet Hans Grabow, Lille Torv, Aarhus, før Henvendelse er sket til Aarhus Afdelings Kontor, Nørregade 53, Aarhus. Gustav Pedersen.

Indtil nærmere Meddelelse foreligger, maa Medlemmer, der søger Plads i Kolonial- eller Isenkram-Branchen i Aarhus, først henvende sig paa Afdelingens Kontor, Nørregade 53.

Gustav Pedersen, Form.

Conto pro diversi.

Frk. FRIDA KRØGER,
der siden 15. April 1912 har været ansat paa Centralorganisationens Hovedkontor, som den altid paapasselige og omhyggelige Leder af Afregningsafdelingen, vies den 6. August til Folkeskolelærer J. Heidemann, V. Hassing.

Centralorganisationen mister derved en udmærket Arbejdskraft og en dygtig Medarbejder, der ikke alene paa sit specielle Omraade, men ogsaa overfor det organisatoriske Arbejde har næret en stærk Interesse, der har forskaffet Frk. Krøger mange Venner indenfor de fleste af C. O.s Afdelinger.

Fra alle Sider vil der ved Frk. Krøgers Bortrejse lyde en Tak for trofast og godt Arbejde i Organisationens Tjeneste, og de bedste Ønsker om en lys og lykkelig Fremtid.

STAT 413.

Efter godt et Aars Ventetid har Hovedkontoret nu faaet installeret Statstelefon Nr. 413. Opringninger fra Provinsen bedes fremtidig saa vidt muligt foretaget til dette Nummer.

STATSSTØTTE TIL HANDELSSKOLEOPHOLD.

Handelsministeriet meddeler:

Ved Finansloven for Finansaaret 1921—22 er der til Understøttelse af unge, uformuende Elevers Ophold ved og Uddannelse paa Handelsskoler, bevilget et Beløb af ialt 58,000 Kr. Af Beløbet skal 6,000 Kr. anvendes til Understøttelse af Elever paa Niels Brocks Handelsskole i København, fortrinsvis fra Provinsen, og 8,000 Kr. til Landhandelslærlinge, som søger Undervisning paa en Oplandsskole for Handelslærlinge. Af de resterende 44,000 Kr. tildeles 39,000 Kr. fortrinsvis handelsuddannede unge Mænd og Kvinder i en Alder af 17 til 25 Aar, medens 5,000 Kr. — under Forudsætning af at Vedkommende iøvrigt er kvalificeret — fortrinsvis tildeles Elever uden forudgaaende Handelsuddannelse.

I Understøttelse tildeles der ordentligvis Elever i Skoler for Handelsmedhjælpere Halvdelen af Betalingen til Skolen for Undervisningen paa det paagældende Kursus samt 40 Kr. pr. Maaned i Opholdspenge. For Landhandelslærlinge, der besøger Oplandsskoler, fastsættes Understøttelsen ordentligvis saaledes, at den kan dække Lærlingens direkte Udgifter ved Skolebesøget i det Tidsrum, Undervisningen varer.

Naar Ansøgningen er forsynet med Attest om Uformuenhed, er Stempling ufornøden, i andet Fald skal den forsynes med Stempel til 1 Kr.

Ansøgere, der er indtraadt som Elever i Oplandsskoler for Landhandelslærlinge i Foraaret 1921, eller som ønsker at indtræde som Elever i saadanne Skoler eller i Skoler for Handelsmedhjælpere i Efteraaret 1921, kan inden 1. August d. A. indgive Ansøgning om saadan Understøttelse til Direktøren for Handelsskoleundervisningen.

Skema til Ansøgning udleveres ved personlig eller skriftlig Henvendelse til Handelsministeriet.

Blokadevarsler.

A/S De forenede Malermestres Farvemølle, Grønnegade 33, København og

Firmaet Kultorvets Farvehandel, København.

Da disse 2 Firmaer har frigjort sig for Overenskomsterne med os, og da de paagældende Medhjælpere ikke ønsker at indgaa paa Enkeltmandskontrakter, har vi sendt de behørige Varsler om Blokade af Firmaerne fra og med Mandag den 1. August d. A.

Skandinavisk Kaffe- og Kakao-Kompagni A/S, Frihavnen, København og

A/S Sadolin & Holmblad, Holmbladsgade 70, København.

Af samme Grund som ovenfor anført, har vi afgivet 1. Varsel om Blokade overfor disse Firmaer.

Medlemmerne maa derfor ikke tage Plads i ovenfor nævnte 4 Firmaer, før de har indhentet Underretning om Forholdene, enten paa Afdelingskontoret, Værnedamsvej 8, København, eller paa Hovedkontoret, Gl. Kongevej 6 3, København.

Jens Johansen.

Løbende Konflikter.

Med nedennævnte Firmaer er Organisationen i Konflikt, hvorfor Firmaerne er blokeret for Tilgang af Arbejdskraft:

Th. Lose & Co. A/S, Kronprinsensgade 5 og Jomfrulandsgade 1, København.

Pagh & Quist Pedersen, Esbjerg.

A/S Frichs, Aarhus.

A/S Dansk Svovlsyre- og Superphosphatfabrik, Aalborg og Nørresundby

Johs. Bork, Aarhus Kafferisteri, Aarhus.

A/S Det københavnske Reassurance Comp., Tordenskjoldsgade 30, København.

Sagførerne V. Beck & O. Rasmussen, E. Ejlersgaard, Hj. Jensen og G. Møller, Middelfart samt N. Hilling, Ejby.

C. Schønemann, Nyborg.

Vald. Hommel, Lavendelstræde 5—7, København.

A/S Peter Meyers Fabriker, Svendborg.

Forinden Forholdene hos disse Firmaer maatte være ordnede paa en for os og vore paagældende Medlemmer tilfredsstillende Maade, er det forbudt vore Medlemmer at modtage Plads i disse. Jens Johansen.

Fra Centralorganisationen.

Meddelelser fra Afdelingerne, der ønskes optaget under denne Rubrik, maa være Redaktionen i Hænde senest 10 Dage før Bladet skal udkomme.

Kalundborg. Den ord. Generalforsamling afholdtes paa Jernbanehotellet den 13. April.

O. Christensen aflagde Beretning, som enstemmigt godkendtes og Frk. Rasmussen aflagde Regnskabet, som ligeledes godkendtes. Til Formand valgtes E. Rybthe og til Kasserer Olsen, Pedersminde. Til Bestyrelsen valgtes d'Herrer Carl Jensen, H. Jørgensen og Teilgaard. Suppleanter blev Holm og J. Jensen hos Schiøtt. Til Revisorer valgtes Frk. Rasmussen og H. Mortensen med Teilgaard som Suppleant. Til Fanebærer valgtes Holm. O. Christensen aflagde Beretning fra Kredsmødet i København; godkendtes enstemmigt.

O. Christensen.

Thisted. Ord. halvaarl. Generalforsamling afholdtes d. 15. April paa Hotel »Royal«.

Til Dirigent valgtes Chr. Jensen. Formanden aflagde Beretning om Afdelingens Virksomhed. Kassereren fremlagde det reviderede Regnskab, begge Dele godkendtes. Til Kasserer valgtes D. Christiansen, da Laurits Jensen ikke ønskede Genvalg. Til Bestyrelsen genvalgtes Laurits Jensen og Carl Søgaard, som Suppleanter P. Chr. Pedersen og N. G. Mikkelsen. Til Revisorer valgtes E. Nielsen og P. Chr. Pedersen. Formanden fremkom med Forslag om at oprette et Jubilæumsfond, ved at opkræve 25 Øre pr. Maaned ved de af Medlemmerne, som vilde støtte Sagen, Beløbene henlægges til Afdelingens 25-aarige Fødselsdag i Maj 1925. Der viste sig stor Stemning for Forslaget, der vedtoges. Der nedsattes et Udvalg til at arrangere en Sommerudflugt. Til Slut takkede Formanden Laurits Jensen for det store Arbejde, han havde ydet Afdelingen i de 4 Aar, han havde beklædt Kassererposten. Carl Søgaard.

Udgivet af Centralorganisationen. — Ansvarsh. Red. Jens Johansen, Gl. Kongevej 6, Kbhvn. B. — Jensen & Rønager, Dr. Tværg. 9, Kbhvn K.

DANSK HANDELS- OG KONTORMEDHJÆLPER TIDENDE

ORGAN · FOR · CENTRALORGANISATIONEN · AF · DANSKE HANDELS- OG KONTORMEDHJÆLPERFORENINGER

Nr. 9 | 1. September 1921 | 21de Aargang.

INDUSTRIKRISEN.

DER er endnu intet Tegn, der tyder paa, at den for Landet saa ødelæggende Industrikrise vil ophøre. Tværtimod kan man med Sikkerhed forudsige, at den kommende Vinter i endnu højere Grad vil føre Standsninger med sig, hvorved Krisen betydelig vil blive forværret.

Det er i den til Arbejde af Vorherre bedst indrettede Sommertid, for med en let Omskrivning at benytte Bogtrykker Langkjærs Udtalelse i en anden Forbindelse, at der gaar over 55,000 danske Arbejdere ledige, uden at det er muligt at opnaa Beskæftigelse, medens samtidig Industrien gaar sin sikre Ruin i Møde. Og alt dette sker, uden at der fra ansvarlig Side indenfor Landets Styrelse gøres det bitterste for at afværge den Katastrofe, som utvivlsomt vil blive Følgen af en hel Erhvervsgrens Tilintetgørelse.

Hvis det hele ikke er Humbug og et ualmindeligt frækt Middel i Lønpresningens Tjeneste, maa Hr. Langkjær, der efter Valgene i Fjor jublende priste Regeringsskiftet og det deraf følgende socialpolitiske Tilbageslag, formentlig efterhaanden blive noget betænkelig ved Situationen, thi han kan vel næppe være saa indgroet i Arbejderhad, at han af Hensyn hertil ubekymret lader Industrien gaa til Grunde.

Iøvrigt er det vel næppe længere berettiget udelukkende at tale om Industrikrise, thi Krisen har efterhaanden bredt sig ogsaa til Haandværks- og Handelskredse, og har udviklet sig til en fuldkommen Erhvervskrise. For Handelens Vedkommende kan vi tale med derom, thi Industriens Standsning har ogsaa medført Lammelse af Handelen, eftersom disse Erhvervsgrene paa det nøjeste er knyttet sammen.

Der findes nu indenfor Centralorganisationen ca. 1500 ledige Medhjælpere, og Tallet forøges for hver Maaned. Det kan for vort Vedkommende paavises, at det ikke er de høje Lønninger, der er Skyld i denne ekstraordinære Arbejdsløshed, thi der gives overhovedet ikke høje Lønninger i vort Fag. Før Krigen var Gagerne smaa, og ingensinde naaede vi fuld Dækning for Dyrtiden, medens vi alligevel ikke har modsat os en Lønregulering, fordi vi derigennem har villet medvirke til en lempelig Udvikling af Arbejdsforholdene indenfor vort Fag.

Derigennem, og gennem den Omstændighed at Industrien ikke er kommen i Gang trods Lønreduktionerne i Foraaret, turde det tilstrækkeligt være paavist, at Paastanden om de høje Arbejdslønninger som Hindring for Arbejdets Genoptagelse kun er Bluff, kun er Forsøg paa at udnytte de sørgelige Konjunkturer til at presse Arbejderklassen tilbage og vælte Ansvaret for Miseren over paa den.

Det er imidlertid ikke Arbejderne, der har Ansvaret for den nuværende Tingenes Tilstand, thi det var ikke Arbejderne, der iværksatte Krigen; det var ejheller dem, der skabte Dyrtiden eller den nuværende Krise, lige saa lidt som det er dem, der forhindrer dens Afslutning. Tværtimod, Arbejderne og de med dem ligestillede er snart sagt de eneste, der har vist deres Villighed til at yde personlige Ofre for at tilvejebringe normale Forhold; men medens de gik med paa Lønnedsættelser, ser vi Detailhandlerne opretholde den høje Avance, vi ser Krigspriserne opretholdt paa de nødtørftigste Varer, alt imedens der ikke er Tale om at nedsætte de forargelige Aktionærhonorarer og Direktørgager.

Og naar til Slut Regeringen paakaldes, efter at det lovpriste private Initiativ har spillet uhjælpelig Fallit, saa har den kun et Skuldertræk tilovers for Krisen og en Formaning om yderligere at spare, spare, spare, medens den iøvrigt med Armene overkors og støttet af Industriens, Haandværkets og Handelens egne Arbejdsgivere, med Sindsro ser dis-

se Erhvervsgrene stille sygne hen til Ulykke for vort Land og Folk i en uvis Fremtid.

Men dette kan ikke vedblive. Man kan ikke gennem Aar ustraffet lade 50,000 Mennesker gaa uden Beskæftigelse paa en kummerlig Understøttelse, som endog misundes dem fra visse Sider. Og hvorledes vil man formaa at forsvare det enorme Kraftspild, hver Dag under saadanne Vilkaar medfører og den Ødelæggelse af kulturelle Værdier en aarelang Arbejdsløshedsperiode betyder for den enkelte som for Samfundet.

Vil Statens ansvarlige Ledere derfor ikke handle, maa det blive en Opgave for Arbejderne og de, der har Interesser fælles med dem, at hidføre andre og mere taalelige Vilkaar end de nuværende; thi nu er det H a n d l i n g og ikke fagre Ord, der tiltrænges.

Norges underordnede Handelsstands Landsforbunds 8. ordn. Landsmøde.

VOR norske Broderorganisation, som fremtidig kalder sig Norges Handelsfunktionærers Forbund, holdt d. 31. Juli, 1., 2. og 3. August, Landsmøde i Kristiania.

Til Landsmødet var mødt Repræsentanter fra alle Landets Egne, og Mødet var fra Begyndelse til Ende præget af en Alvorsaand, der bortset fra Forskelligheder i Opfattelsen hos de enkelte Repræsentanter, varsler godt for vore norske Standsfællers organisatoriske Fremtid.

Den norske Organisation har staaet overfor meget vanskelige Forhold i sit Arbejde for Forbedring af vore Kollegers Kaar og i Arbejdet for at holde Kursen i de Storme, der paa den faglige Himmel har raset i Norge.

Det kan utvivlsomt i høj Grad tilskrives Norsk-Bolschevikernes Overtag i Arbejdernes faglige Landsorganisation, og de mere eller mindre taktisk kloge og sympatiske Konflikter dette har ført med sig, at vort norske Broderforbund blandt sine Medlemmer tæller adskillige, der ikke just er Støtter for et virkeligt fagforeningsmæssigt Arbejde; et Arbejde, der maa være bygget ogsaa paa Respekt for andre Lønarbejderes faglige Rejsningsbestræbelser.

Siden sidste Landsmøde, der holdtes i Kristianssand i 1919, var Medlemsantallet steget fra 6,154 til ved Aarsskiftet 1920—21, 13,359, men en stærk Agitation har ogsaa været drevet over hele det vidtstrakte Norge.

Det faglige Lønarbejde var udviklet stærkt, siden de første Overenskomster oprettedes ved Udgangen af 1918, og ikke blot Kristiania, men ogsaa Trondhjem, Arendal, Frederiksstad, Drammen, Bergen, Tromsø og en lang Række andre Byer havde nu Overenskomster med de lokale Handelsstandsforeninger. Norge har den bekendte Mindstelønslov, hvorefter Grænsen kan sættes for, hvor smaa Handelsmedhjælpernes Lønninger maa være, men Satserne i de efter Loven afsagte Kendelser er selvsagt lave, og dog har denne Lov betydet Indtægtsforøgelse for Medhjælperne til flere Millioner Kroner. Til en Række af de afsagte Mindstelønskendelser har Landsforbundet indsendt Protester, fordi Kendelserne ikke har opfyldt Lovens Bestemmelser om Leveløn. De fleste Protester er blevet taget til Følge. Loven udløber den 30. September i Aar, og Organisationen har rettet Henstilling til det norske Storting om, at Loven forlænges.

Mange Principaler og Principalforeninger er imod Lovens Forlængelse; den er jo en Hindring for dem i at skambyde Medhjælperne i altfor uhyggelig Grad. Loven bliver utvivlsomt fornyet foreløbigt et Aar.

Er Loven saaledes en Hjælp for vore Kolleger i mange Tilfælde, vil den selvsagt let blive en Hæmsko for et virkeligt fagligt Lønarbejde, fordi de afsagte Lønskendelser gerne vil blive betragtet som Normal- og ikke som Mindstelønssatser, og naar den Dag er inde, hvor Norges Handelsfunktionærers Forbund tæller samtlige Medhjælpere i sine Rækker, er Mindstelønsloven overflødig og kun i Vejen; da er det ikke Naadsensbrød, der spises i norske Medhjælperhjem.

I August 1920 havde Forbundet sin første Konflikt. Med Manufakturfirmaet Bernh. L. Mathiesen, Kristiania var indledet Forhandlinger, som endte ganske resultatløse. Organisationen opsagde Pladserne med 3 Maaneders Varsel — et selvmorderisk langt Varsel, dersom Firmaet havde været lidt mere rutineret og sikker i at staa foran en Konflikt. — Firmaet foretog Modtræk ved at forlange, at Medhjælperne skulde tage Opsigelserne tilbage eller fratræde straks. Medhjælperne tog Firmaet paa Ordet og fratraadte Pladserne, og dette overraskede Firmaet, der nu kunde forhandle, og en Overenskomst blev afsluttet, hvorved samtlige Lønninger forhøjedes med 48 pCt.

Norge har ogsaa sin »Samfundshjælp«, hvis Fædre tydeligt røber, hvad den skal bruges til. Den norske Bankforening, Haandværkerforbundet, Handelsstandsforbundet, Industriforbundet, Rederforbundet og Landmandsforbundet er alle Stiftere af »Samfundshjælpen«. Alle de nævnte Forbund er deciderede Arbejdsgiversammenslutninger. Nu skal det siges, at der desværre adskilligt oftere i Norge har været Anledning for »Samfundshjælpen« til at optræde end f. Eks. i Danmark, hvor Antallet af Arbejdsstandsninger stridende mod Aftaler har været faa.

Det norske Forbunds Stilling til Samfundshjælpen forelaa i Juli 1920 fra Hovedbestyrelsesmødet i Trondhjem og var klar derved, at det besluttedes, at ingen Medhjælper samtidig kunde være Medlem af Organisationen og af »Samfundshjælpen«. En faglig Organisation kunde formentlig ikke heller tage andet Standpunkt; men som tidligere nævnt har den bolschevikisk styrede Arbejdernes faglige Landsorganisations Politik og den usædvanlige haardhændede Form, flere Strejker har faaet, givet Næring til den Opfattelse, at Forbundet sikrest og hurtigst naar Maalet ved at føre en Politik under Arbejdernes Lønkampe, der tilfredsstiller Arbejdsgiverne, idet den i Virkeligheden er en fordelagtig Politik for disse.

Det er imidlertid for det første en Opfattelse, der gaar med Skyklapper, fordi man tror at hjælpe Samfundet, men i Virkeligheden kun støtter Arbejdsgiverne, og de, der nærer den Opfattelse, er blottet for og vægrer sig ved at faa social Forstaaelse samt er saa behagelig fri for Respekt for andre Lønarbejderes Suverænitet, saalænge Kampen ikke antager Karakteren af at være vendt mod andre end de kæmpende Parter selv.

Sundheden og Retskaffenheden i Arbejderklassen vil altid være til Stede og Arbejderklassen vil altid vide selv at tage Affære, om et Mindretal uden Maal og uden Nødvendighed, men planløst terroriserede større eller mindre Dele af Samfundet. Det er der Bevis for indenfor den danske Arbejderklasse.

Paa Landsmødet var imidlertid en ikke ringe Vaklen i denne Sag. Enkelte Repræsentanter ønskede Medlemmerne stillet frit, medens hovedsagelig Kristianiarepræsentanterne ønskede Trondhjemsresolutionen bibeholdt. Paa Forslag af Moi blev det vedtaget, at Hovedstyret i hvert enkelt Strejketilfælde skulde tillade eller forbyde Medlemmerne at paa-

tage sig Arbejde, andre Arbejdere havde forladt, ved at skønne over om Konflikten var »lovlig« eller »ulovlig«. Vedtagelsen kan føre til skæbnesvangre Afgørelser, og klar er den i hvert Tilfælde ikke paa Forhaand, samtidig med at Forholdene kan umuliggøre det for Hovedstyret, der har Medlemmer fra det nordligste til det sydligste Norge, at samles eller faa Forbindelse med hinanden paa anden Maade.

Det skandinaviske Samarbejde blev behandlet, og det vedtoges at fortsætte Samarbejdet med den svenske og danske Organisation, og at bevare og udvikle det økonomiske Samarbejde under Konflikter efter nærmere fastsatte Regler, der skulde affattes endelig paa den skandinaviske Komités Aarsmøde i København til Efteraaret.

Der sporedes dog nogen Frygt hos Enkelte for at dette Samarbejde skulde føre vort Broderforbund ind i et for radikalt Spor og forpligte det udover Evne, men med 75 Stemmer mod 1, vedtoges det at fortsætte Samarbejdet.

Spørgsmaalet om Indmeldelse i Internationaler Bund der Privatangestellten havde derimod en daarlig Skæbne, idet 41 mod 37 vedtog at udskyde Sagen til næste Landsmøde.

Til Formand valgtes enstemmigt i Stedet for Hr. O. M. O. Moi, der ikke ønskede Genvalg, Hr. B. Eckblad, Forbundets hidtidige Næstformand.

Den økonomiske Krise, som ogsaa har ramt det norske Samfund haardt, og de vanskelige Vilkaar, vort Broderforbund har haft at kæmpe under, har præget den afholdte Kongres, og Fremtiden bliver en Arbejdets Tid med Modstand fra mange Kanter, men vore norske Kammerater hører til et Folk med faste Viljer, og naar blot Midlernes Afklaring har fundet Sted og Retningen skarpt tegnet op, saadan som de kommende to Aar maa gøre det, ser vi med Fortrøstning Fremtiden i Møde for vore norske Kolleger.

Den Hilsen, det blev paalagt de danske og svenske Gæster at bringe hjem til de to Landes organiserede Medhjælpere, bringer vi hermed videre til hver enkelt dansk Kollega.

J. H.



UNDER JULEBÆKS BØGE

Stævnet i Helsingør

den 7. August.

EFTER en prægtig Sejltur, hvor vi blev vippet en lille Smule, ankom vi til Helsingør og sluttede os til de allerede mødte Stævnedeltagere for at drage i Procession gennem Byen. Det blev et ret anseligt Demonstrationstog, og dobbelt storstilet tog det sig ud i Helsingørs smalle, gamle Gader med Lilleputhusene. Med Ekstratog befordredes vi til Julebæk, hvortil det egentlige Stævne var henlagt, og her, i de herligste Naturomgivelser med Bøgeskov og vid Udsigt over Øresunds Bølger, samledes vi om Talerstolen.

Alt for mange lod sig dog friste til en Tur i Skoven eller langs Stranden, og Forsamlingen var derfor svundet betænkeligt ind, da Formanden for Helsingør Afdeling Harald Pedersen, bød Velkommen.

Dagens første Taler, Formanden for de københavnske Afdelinger Viggo Pedersen, gav i priselig korte og klare Træk et Rids af den faglige Situation og udtalte til Slut:

»Trods den Tilbagegang i Medlemsantal, som vi ikke søger at skjule, er vi endnu stærke nok til at optage Principalernes Stridshandske. Vi har lært af den sociale Kamp, at vi har Interesser fælles med de Folk, der fører samme Kamp som vi for bedre Arbejdsforhold. For at føre Kampen er Centralisation nødvendig, det har vore Principaler indset og derfor centraliseret deres Organisationer, der er derfor kun Grund for os til at gøre det samme, thi vi kan ikke i Længden føre Kampen alene, Medhjælperne maa søge at orientere sig om Arbejdernes Centralisation.«

Taleren udbragte til Slut et: Leve C. O.

Harald Pedersen takkede Taleren og lykønskede Københavns Afdeling, der har en saa udmærket Formand.

Derefter fik Landstingsmand, Sekretær i De samv. Fagforbund Peder Hedebol Ordet, og udtalte:

»De samme Vilkaar, som har givet Deres Organisation Luft under Vingerne, har givet Luft til alle Organisationer. — Talen blev her afbrudt af et kortvarigt, men heftigt Regnskyl, som Taleren spøgende kaldte en lille Opmærksomhed mod De samvirkende Fagforbund. — Jeg mindes hvilket trøstesløst Billede, jeg fik af det første Medhjælpermøde, jeg talte ved i København for ca. 20 Aar siden; det har derfor glædet mig at se, at Medhjælperne saa hurtigt

har nemmet Organisationens Lære, har indset, at Lønarbejderens Stilling er den samme, enten han staar i et Stormagasin eller er Haandværker. Tak fordi De har stillet Dem Side om Side med de øvrige Lønarbejdere. Velkommen som Kammerater.

Taleren paaviste derefter Parallellen mellem de faglige og politiske Forhold og haabede og troede, at vi her vilde støtte Socialdemokratiet i de store Spørgsmaal, der nu ligger for. Efter en sønderlemmende Kritik af den »stærke« Regerings Passivitet under den økonomiske Krise, manede Taleren til fortsat Samhold, til Arbejde for at skaffe ny Tilgang for at holde Stand i de faglige Kampe. Leve den Arbejderbevægelse, der søger at skaffe lysere og bedre Kaar for Ungdommen.«

Borgmester P. Christensen, Helsingør, der var sidste Taler, takkede for Indbydelsen, som det havde været en Glæde at modtage.

»Jeg byder Dem med Glæde velkommen til By og Strand. Velkommen, ikke alene som Gæster, men som et Led i den Kæde, der arbejder for at højne Kaarene for den arbejdende Stand. Menneskene har ondt ved at leve Livet, som det bør leves. Disse Stævner ved Skov og Strand i fornøjeligt Samvær med Standsfæller kan hjælpe hertil, og det skal ogsaa være en Del af dette Stævnes Opgave; men det skal tillige modne os til at tage de Kampe, der vil møde os i den kommende Tid. Den Bevægelse, Arbejderklassen begyndte for mange Aar siden, maa være maalbevidst, maa være en Kæde hvor intet Led mangler, og som et Led i den Kæde tilsiger jeg Medhjælperne al den Støtte, vi her i Byen er i Stand til at yde. Jeg vil ønske, at dette Stævne maa være et Led i Bevægelsen for at bygge et Danmark op, hvor der lever et frit Folk i et frit Land. Et Leve for en frejdig, maalbevidst, enig Arbejderstand i dette Land.«

Harald Pedersen bragte paa Kollegernes Vegne Taleren en Tak for hans Nærværelse i Dag samt for den hjælpende Haand, han altid saa villigt rakte Medhjælperne.

Efter Stævnet fotograferedes Deltagerne og tilbragte en fornøjelig Timestid i de smukke Omgivelser, forinden Toget førte os til Marienlyst, hvor Middagen serveredes. Ved Bordet herskede den bedste Stemning; Taler og Sange vekslede livligt, og efter Kaffen gik Dansen lystigt, til Damper og Tog alt for tidligt førte os tilbage til Hovedstaden.

København er.

En Pioners Syn.

Brev fra Axel Gundel.

FRA Centralorganisationens første Forretningsfører Hr. Axel Gundel, der nu er bosiddende i Chicago, men som stadig interesserer sig lige varmt for den Ungdomssag, han viede sine Kræfter, har Forretningsfører Jens Johansen i disse Dage modtaget et Brev, af hvis Indhold adskilligt har Interesse for en større Kreds, og derfor gengives nedenstaaende.

Hr. Axel Gundel skriver:

»Jeg har liggende foran mig forskellige Brevkort med venlige, kammeratlige Hilsener fra forskellige Tider og Lejligheder, hvor gamle Venner og Medarbejdere i Centralorganisationens Tjeneste har været samlet. Hver Enkelt vilde jeg være glad for at sende en Genhilsen, men da det — bl. a. paa Grund af manglende Adressemateriale — ikke kan lade sig gøre, vil jeg sende den til Dem. Det kan maaske være vanskeligt nok, uden at henfalde til Sentimentalitet at udtrykke, hvor glad jeg er blevet for hvert saadant Vidnesbyrd om trofast Venskabs Bestaaen paa trods af de mange Aar, der er svundet, siden jeg tog aktiv Del i Arbejdet, og siden jeg forlod Danmark. Det fylder mig med Glæde ikke alene for den Hengivenhed, der vises mig, men noksaa meget fordi en saadan Trofasthed overfor en gammel Kampfælle, selvfølgeligt er Udspring af vedvarende Trofasthed mod den Sag, der kæmpes for. Og heri ligger Organisationens værdifuldeste Klenodie, det, der skal fastholde og bygge op i kommende Tider. Uden Blusel tør jeg rose mig af at have bevaret en tilsvarende Trofasthed overfor den Sag, jeg gav min Ungdoms dyreste Aar. Aldrig vil jeg komme saa fjernt fra Hjemlandet, aldrig vil jeg komme saa højt paa Straa, at jeg ikke skal juble for hver vundet Sejr af danske Handels- og Kontormedhjælpere i deres Kamp for retfærdige Livsvilkaar — at jeg ikke skal sørge med dem, naar de har lidt Nederlag.

Og — omend halvt ubevidst er denne Trang til altid at være ved Siden af den Svage i hans Kamp mod den Stærkere uden Tvivl Aarsagen til, at disse Linier fremkommer netop nu. Jeg har læst den sidste Beretning, læst om det store Mandefald, og ingen ved bedre end jeg, hvor saadanne Kendsgerninger virker nedslaaende paa Masserne. Jeg har jo oplevet et 1901 og et 1902. Et 1901 med sejrrig Fremgang over hele Landet, med en Forøgelse af Afdelingerne fra 11 til 36, med Tro, Begejstring og Vilje til at staa sammen. Et 1902 med en Lockout Trudsel og Resultaterne af et mojsommeligt Arbejde lagt øde i en Brøkdel af den Tid, det har taget at udføre det.

Sikkert staar Centralorganisationen overfor en Gentagelse af 1902, men der er dog ingen Grund til derfor at blive mistrøstig. Først og fremmest maa det have været klart for enhver tænkende, at Organisationens hastige Vækst i Aarene 1915—20 ikke var naturlig, saa naturligt det end er, at Arbejdere i et Fag slutter op i deres faglige Organisation. Menneskene forandrer ikke i saa stort Tal og med en saadan Samtidighed deres Livssyn. Det var specielle Forhold, der skabte Massetilgangen, og der er intet forunderligt i, at naar disse Forhold ophørte at være til Stede, vilde der komme et Tilbageslag. De specielle Forhold har dog været til den største Gavn for Organisationen, thi derved, at den fik Held til at paavirke de mange Tusinder, fik den ogsaa Indpas i mange Hjerter og Hjerner, som det under ordinære Tilstande vilde have taget Aar at faa i Tale. Det er vundet, og dem, der nu stikker Halen mellem Benene og løber, er saa visseligt ikke noget Tab. En Fagforening er nu een Gang noget for sig selv, den har i højere Grad end Foreninger af hvad Art nævnes kan Brug for Personligheden, Individualiteten; der hører megen Stivelse i Rygraden til for at blive stabilt Fagforeningsmedlem, og for langt de flestes Vedkommende opnaas dette kun gennem Prøvelser, Livets bitre Erfaringer.

Endelig er Organisationen jo i Dag ganske anderledes rustet end den var i 1902. Dengang havde vi ikke meget andet at byde paa end den skønne Fremtidsmusik, og selv om den er nok saa vidunderskøn, skal der en god Del Idealisme til for at drages af den. I Dag derimod staar Organisationen paa den sikre Grundvold af Resultater, der kan gøres op i Kroner og Ører og formindsket Arbejdstid; saadant plejer almindeligvis at tale til den sunde Sans, og vil ogsaa gøre det nu.

Der er altsaa ingen Grund til at se sort paa Tingene. Hæren er svundet ind. Ja, men den tilbageblevne Del er Elitetropperne, og med dem som Organisationens faste Fundament, vil det atter bære fremover; maaske det vil gaa langsomt, men saa er det ogsaa sikkert, at den Dag, da Organisationen igen kan mønstre 30,000 Mand, da er det helt igennem Elitetropper, en Hær, hvor hver Mand ved, hvad det gælder, og er til fuldtud at stole paa — — —.«

Det er Pioneren Axel Gundels lyse Syn, der gennemtrænger hver Linie af Brevet, og netop derved giver det Betydning udover dagligdags Udtalelserne. Og vi, der nu fører Arbejdet frem indenfor Bevægelsen, bør lige saa lidt

lade os friste til Sortseeri, fordi Vinden blæser imod en Stund. Tværtimod, det maa spore os til at tage endnu stærkere fat paa Arbejdet for at samle vore Standsfæller under Centralorganisationens skærmende Banner.

Medhjælperstævnet paa Koldinghus.

DET var oprindelig Meningen, at et Stævne skulde have været afholdt syd for den gamle Grænse. Forskellige Forhold — særlig Trafikforholdene — gjorde, at det nedsatte Udvalg bestemte sig for at afholde Stævnet i Kolding som det mest centrale Sted for Samling af Syd- og Sønderjyllands Medhjælpere den 7. August.

En frisk Blæst strøg hen over Egnen og snoede sig om den »graaskæggede, vejrbidte Grænsevagt« — som Carl Ploug har kaldt Koldinghus — hvis forvitrede Mure dannede Baggrunden for Stævnet. Ved særlig Tilladelse havde man opnaaet, at Stævnet maatte holdes i selve Borggaarden —, en ganske original og velegnet Stævneplads.

Af selve Stævnetalerne giver »Venstrebladet« følgende Referat:

»Der var samlet ca. 300 af Standen, da den lokale Fører, Axel L. Lorensen, bød velkommen og gav Ordet til Forretningsfører C. Hammer, København, der i korte Træk skildrede Handels- og Kontormedhjælpernes Kamp, og særligt kom han ind paa Koldingafdelingens første vanskelige Aar. Principalerne talte da om det gode Forhold. De viste deres Forstaaelse heraf, da Krigen kom. Den Gang foretog de Masseafskedigelser og Lønreduktioner uden at tænke paa Medhjælpernes Vel. Saa kom Dyrtiden, hvor Principalerne skovlede Penge ind, de glemte Medhjælperne, men disse fandt Organisationen, og efter et lille Intermezzo kom det faglige Gennembrud, og efterhaanden fik vi Fag-, By- og Landsoverenskomster.

Nu blæser Vinden fra en anden Kant, alt ligger i Virkeligheden stille, og nu er det, Organisationen skal prøves. Den har allerede vist, hvad den er værd, den har skaffet os Retshjælp, forbedret Kvindernes Stilling, skaffet os repræsenteret i Sø- og Handelsretten og haft sin Indflydelse paa Lærlingeloven.

Taleren sluttede med Haabet om, at Medlemmerne vilde forstaa, at de ikke alene skulde staa i deres Organisation, men at de ogsaa skulde leve og aande for den. Centralorganisationen leve.

Forretningsfører Lauritz Godsted, Esbjerg, omtalte den Revolution, der i Aarene 1918—20 var foregaaet i Medhjælpernes Stilling. De havde i disse Aar naaet at faa deres Medbestemmelsesret anerkendt. Vi har i Dag for første Gang Fornøjelsen at kunne byde Sønderjyderne velkommen til vore Stævner, og jeg tror, at vi dernede vil faa stor Tilgang, at de vil faa Organisationen gennemført. — Det gælder om at kæmpe for Frihed og Sammenhold. Gør vi det, saa skal Fremskridtet ogsaa nok komme. Taleren sluttede med et Leve for godt Samarbejde med Sønderjyderne.«

Imellem Talerne sang man Hendils Stævnesang og »Stilstand er for unge Hjerter Døden«.

Axel L. Lorensen sluttede derefter den alvorlige Del af Stævnet med en Tak til de to Talere samt til Museumsbestyrelsen, fordi den tillod os at afholde Stævnet paa Koldinghus.

Musikkorpset spillede derefter et Par Numre i Slotsgaarden, medens en Del af Deltagerne benyttede Lejligheden til at tage det i Nordfløjen indstallerede Museum i Øjesyn. En rask Regnbyge drev over, Musiken kaldte »Samling«, og i en anselig Procession med 4 Faner drog man gennem Byen ud til den lille idylliske Lystskov »Marielund«, hvor den medbragte Mad indtoges, og man festede med Dans og Underholdning til Loven sagde Stop. En god Stævnedag var til Ende.

X.



I KOLDINGHUS RUINER

Overenskomstforholdene.

EFTER Afslutningen af den generelle Overenskomst med Dansk Principalforening koncentreredes hele Arbejdet om at faa fornyet de pr. 1. Juli og senere udløbende Overenskomster.

Det viste sig imidlertid nødvendigt, forinden de egentlige Overenskomstforhandlinger kunne optages, at afholde et Møde mellem Forretningsudvalgene for Centralorganisationen og Dansk Principalforening for at opnaa Enighed om Formerne for de fremtidige Overenskomster.

Paa dette Møde lykkedes det at tilvejebringe Enighed herom for Provinsoverenskomsterne. Der er derefter fornyet

en Række Overenskomster paa ensartede Lønsatser, og med en Dyrtidsregulering, der automatisk indtræder ved Opgang og Nedgang i Pristallet. Endvidere er man enedes om en Tilføjelse til Lønparagraffen gaaende ud paa, at de personlige Lønninger til det nuværende Personale og som ligger højere end Overenskomstens Satser ikke maa reduceres udover, hvad der svarer til en Reduktion for Anciennitetssatsernes Vedkommende, medens disse Lønninger er underkastet den samme Dyrtidsregulering.

Paa dette Grundlag er Overenskomsterne fornyede til 1. Juli 1922 for følgende Byer: Aalborg, Vejle, Randers og Horsens (for en gros og en detail), samt for Detailforretningerne i Næstved, Roskilde, Slagelse, Nakskov, Køge, Sorø og for Lolland-Falsters Isenkramforening samt Rudkøbing Isenkram.

Endvidere er der afsluttet Overenskomst med Margarinefabriken »Alfa«, Vejen og med Firmaerne M. E. Grøn & Søn, Københavns Frihavns Aktieselskab, Foreningen af danske Farve- og Lakfabrikanter (Firmaerne A/S Sadolin & Holmblad, Kultorvets Farvehandel, A/S De forenede Malermestres Farvemølle), Skandinavisk Kaffe- og Kakao Co. og Bog- og Bladcentralen, København.

Forhandlinger er stadig løbende vedrørende Fornyelse af de opsagte Overenskomster, medens Dansk Arbejdsgiverforening fortsætter med at frigøre sig for disse for ikke at være bunden, forsaavidt Forhandlingerne maatte briste. Saadanne Frigørelsesvarsler er fremkommen for Carl Christiansens Kaffeforretning, Skotøjsfirmaet Alb. Larsen, Skandinavisk Skotøjsmagasin og Dansk Aktieselskab Siemens-Schuckert, København, Aarhus Isenkram, Aarhus Hatte- og Bundtmagerforening, Odense en gros og detail.

For flere af de udløbne Overenskomsters Vedkommende er det ikke lykkedes at opnaa Fornyelse, men vi er derved frit stillede overfor disse Virksomheder, saaledes at vi til enhver Tid kan gribe ind, naar Forholdene taler derfor.

Pristallet.

STATISTISK DEPARTEMENTS Pristal pr. 1. Juli 1921 foreligger nu, og udviser for første Gang siden Krigens Begyndelse et Fald, idet de samlede Udgifter i et Husholdningsbudget paa 2000 Kr. i 1914 er gaaet ned fra 5289 Kr. i Januar 1921 til 4743 Kr. i Juli, altsaa med 546 Kr.

De enkelte Udgiftsposter stiller sig saaledes:

	Juli 1914	Jan. 1921	Juli 1921
	Kr.	Kr.	Kr.
Fødevarer	950	2625	2242
Klæder, Fodtøj, Vask	270	789	669
Bolig	285	371	403
Brændsel, Belysning	100	578	401
Skatter, Kontingent o. lign.	210	512	632
Andre Udgifter	185	414	396
	2000	5289	4743

Regner man Udgiften i 1914 lig 100, udgør Stigningen i Januar 1921 264 pCt. og i Juli 237 pCt., hvorved fremkommer et Fald paa 27 Point.

Af ovenstaende Tabel vil det fremgaa, at Posterne Bolig, Skatter og Kontingent er steget betydeligt, medens omvendt Udgifterne til Fødevarer, Klæder, Fodtøj, Vask, Brændsel og Belysning samt andre Udgifter, er dalet.

Det er naturligvis en glædelig Begivenhed, at den Dyrtid, vi i Krigsaarene har sukket under, nu har kulmineret, og at vi atter begynder at vende tilbage til normale Tilstande igen, men det kan ikke skjules, at Prisfaldet ikke føles i en Grad man vil være tilbøjelig til at forvente af Pristallet. Aarsagen hertil maa vel søges deri, at de Udgiftsposter, der er dalet mest, er de, der forekommer sjældnest, saasom Klæder og Brændsel, medens f. Eks. Fødevarer kun er faldet 15 pCt. For ugifte Medhjælpere vil dette Prisfald vel endog først mærkes lidt efter lidt, efterhaanden som Pensionaterne følger med i Nedsættelsen af Priserne, medens f. Eks. Stigningen i Huslejen sikkert straks vil efterfølges af et Paalæg paa Logiprisen.

Imidlertid, Prisfaldet er en Kendsgerning, der maa respekteres lige saa fuldt som Prisstigningen, eftersom det udregnes paa samme Basis som forhen. Det vil for Arbejderne og Tjenestemændene betyde en automatisk Lønreduktion paa henholdsvis 18 Øre i Timen for Arbejderne og 324 Kr. aarlig for gifte og 216 Kr. for ugifte Tjenestemænd.

Ogsaa for en Del af vore Medlemmer vil Prisfaldet betyde en automatisk Nedsættelse af Dyrtidstillæget, idet der i adskillige Overenskomster er indført Bestemmelser om Augustregulering, der nu træder i Kraft, men ogsaa for os gælder det, at en Nedgang i Pristallet maa være lige saa bindende som Stigningen i sin Tid var, selv om det øjeblikkeligt vil føles som et Savn at skulle give Afkald paa en opnaaet Løn.

De nye Lærlingekonsulenter.

Et overraskende Valg.

I Henhold til den nye Lærlingelovs § 25 kan der som Bistand for Indenrigsministeriet ved Behandling af Sager vedrørende Lærlingeforhold ansættes to honorarlønnede Konsulenter, henholdsvis for Haandværk og Industri og for Handel.

Disse to Udnævnelser foreligger nu, men medens Udnævnelsen af Direktøren for Teknologisk Institut Gunner Gregersen, som Konsulent i Sager vedrørende Haandværk og Industri, har været ventet, saa virker det unægtelig noget overraskende og udfordrende, at Ministeriet som Konsulent for Handelen har udnævnt — Købmand Lauritz Jensen, Formand for Erhvervspartiet og fhv. Folketingsmand.

Hvorledes Handelsstanden selv ser paa denne Udnævnelse, ved vi ikke; at den ikke virker tilfredsstillende i alle Kredse, er vi overbevist om — vi mindes i hvert Fald en kostelig Artikel fra Detailhandlerbladet om noget Sejlgarn, som Bladet havde et fromt Haab om at faa bundet Hr. Lauritz Jensens Mundværk med — men navnlig for Medhjælperne er der Grund til at betragte denne Udnævnelse med Uro, især naar man erindrer sig Hr. Lauritz Jensens Stilling i 1919 under Forhandlingerne i Folketinget om Lærlingelovens Revision. Hr. Lauritz Jensen meldte sig dengang som en af de ivrigste Modstandere af de Beskyttelsesforanstaltninger, Minister Stauning havde fundet det formaalstjenligt at indføre i sit Forslag, og han insinuerede gennem følgende Bemærkning, at Forslaget var udarbejdet af Ministeren for at tækkes Centralorganisationen:

»Maaske har det Forhold«, udtalte Lauritz Jensen, »der er til Stede mellem den højtærede Ministers Parti og visse Dele af Handels- og Kontormedhjælperstanden — et Forhold, som jeg er vel kendt med —, været en medvirkende Aarsag til, at denne Sag er kommet ind under den nye Afdeling af Indenrigsministeriet, og til, at det foreliggende Lovforslag har faaet det Udseende, som det har.«

Hans Haab var dengang, at Minister Staunings humane Lovforslag »maatte vende tilbage fra Udvalget i et ganske andet Udseende og bære Vidne om en anden Forstaaelse af Lærlingeloven end Ministerens Forslag«, et Haab, han i rigt Maal har faaet opfyldt gennem det af afdøde Indenrigsminister Sigurd Berg gennemførte Lovforslag, hvis Karakter bedst maales derved, at Socialdemokratiet maatte stemme imod Loven.

Skal det være under denne Synsvinkel, Hr. Lauritz Jensens Konsulentvirksomhed skal drives, da er det med den dybeste Mistillid, vi ser ham indtage sin Plads som den, der skal overvaage Uddannelsen af Fremtidens Handelsstand og Beskyttelsen af den unge Arbejdskraft indenfor Faget, og da maa vi meget beklage, at Ministeriet har fundet Anledning til at lægge denne betydningsfulde Sag netop i de Hænder.

Og vi forstaar ikke, hvad der kvalificerer Hr. Lauritz Jensen til denne Post, med mindre det netop skulde være den Omstændighed, at han beklæder Stillingen som Formand for det af Venstre politisk saa stærkt ombejlede Erhvervsparti. Og er det saa ikke lige lidt nok?

Dødsfald.

ET af Aarhus Afdelings kendte og skattede Medlemmer, Chr. M. Østenkjær, er den 3. August død efter kun et Par Dages Sygdom.

Østenkjær har i den Aarrække, han har været tilknyttet Medhjælperbevægelsen, paa mange Maader varetaget sine Kollegers Interesser, og hans Kolleger har ved at vælge ham til en Række Tillidsposter vist, at de altid gennem ham følte deres Sager varetagne paa bedste Maade.

Han var en Tid Formand for Aarhus Isenkram-Afdeling, indtil Administrationen gik ind under fastlønnede Tillidsmænd. Ikke mindst i denne Stilling, der hurtigt stillede Krav udover det, man kan kræve udført som Fritidsarbejde, viste Østenkjær en Offervillie, der ikke er almindelig blandt Handels- og Kontormedhjælperne.

Ogsaa under den nye Administrationsform har han gjort en betydelig Indsats og var bl. a. Afdelingens Revisor.

— — —

Østenkjær var altid den gode Kammerat og Kollega, og den Række Kolleger, han i sit mangeaarige Foreningsarbejde kom i Forbindelse med, vil ofte savne ham i Arbejdet.

Gustav Pedersen.

Hvad er Meningen?

Postmester Holbøll og hans Brugsforening.

I Detailhandlerbladet for den 26. Juli læser vi følgende indsendte Artikel:

»Hr. Redaktør!

Synes De ikke, det er Toppunktet af Utilladeligheder, at »Brugsforeningen for Embeds- og Bestillingsmænd« benytter højtstaaende Embedsmænds Hustruer til Assistance i den travle Tid efter Nytaar, naar der er saa mange ledige Handels- og Kontorfolk. Lønnen for denne Assistance er vel nok 300 Kr. mdl., og naar som i det Tilfælde, jeg tænker paa, det er en Postinspektørs Hustru — en Mand hvis Løn er oppe paa 12,000 Kr., og hvor Familien kun bestaar af Mand, Kone og 1 Barn — er det jo ikke Trang, men Begærlighed. Mon en Henstilling om at give ledige Hænder Arbejdet, ikke vilde frugte.

Ærbødigst

fhv. Købmand.«

Den ærede Indsender har fuldkommen Ret i at karakterisere det som Utilladelighedens Toppunkt, at en højtstaaende Statsembedsmand anvender Embedsmænds Hustruer til saadan Virksomhed i en Tid, hvor saa mange faguddannede Medhjælpere gaar ledige. Det er et Forhold, som paa det skarpeste bør paatales, og som Postmester Holbøll, der er Leder af bemeldte Brugsforening, ikke oftere bør have Lov til at tillade sig, thi det maa dog staa ham klart i hans Stilling, at Staten ikke kan være tjent med at udbetale Understøttelse til ledige Medhjælpere, medens Statens Embedsmænd medvirker til at forøge Arbejdsløsheden indenfor denne Stand.

Postmester Holbøll har endnu ikke fundet sig foranlediget til at fremkomme med nogen Redegørelse angaaende Sagen, men det maa kræves, at Offentligheden og frem for alt Medhjælperne faar at vide, hvad Meningen i Grunden er.

To Medhjælperdigtere.

Nedenstaaende anmelder vi to Digtsamlinge, som er udgivet af kendte Kolleger indenfor vor Organisation. Det er ret sjældent, at Medhjælperne giver sig af med poetiske Produktioner, og med saa meget større Glæde hilser vi Bekendtskabet med den Side af vore Kollegers Virksomhed.

Elja B. Lauritzen: »**Livsmod**«. (Danmarks soc.-dem. Ungdoms Forlag). Kr. 2,00.

Vor kendte kvindelige Aarhus-Kollega, Frk. Elja B. Lauritzen, har paa de unge Socialdemokraters derværende Forlag udsendt en lille Samling Digte »Livsmod«, bestaaende dels af rent lyriske Stemningsdigte, dels af sociale Digte, der skildrer Arbejdets Typer eller maner de Undertrykte til Kamp.

E. B. L. har fra Tid til anden faaet Digte optaget i forskellige Tidsskrifter, men forsøger sig her første Gang med en Samling i Bogform. Og det bør ikke blive ved dette første Forsøg. Samlingen indeholder nemlig en Række udmærkede lødige Ting, som vil glæde enhver Læser af god Lyrik.

Der er vel ogsaa her Ral imellem de klare Stene, men de sidste er de fleste. Særlig Stemningsdigtene griber én ved de rene Toner og det umiskendelige Personlighedspræg, de besidder. Ikke ved Digtenes Ordrigdom, men ved deres simple og enkle Billeder aftvinger de én Beundring — og sjældent mærker man nogen Brist i Form eller Rytme.

De sociale Digte i Samlingen virker knapt saa ægte, knapt saa personligt bekendende som de første. Man føler undertiden, de er skrevet, fordi de nu engang skulde skrives til denne eller hin Lejlighed — og i sidste Instans skulde med som Bevis for det sociale Indhold i Forlagets Produktion. Men ogsaa blandt disse Digte er der gode Vers, som man læser med Glæde og Ønsket om senere at forny Bekendtskabet med denne unge Forfatterinde.

»Livsmod«, der er trykt hos den bekendte Bogkunstner Niels P. Thomsen i Holstebro, er ærligt de 2 Kr. værd, Samlingen koster. — Vor Kollega bør have Glæde af denne sin lille Bog.

A. D. H.

A. D. Henriksen: »**Strid og Stemning**«. (Forfatterens eget Forlag). Kr. 4,00.

A. D. Henriksen, der er kendt af mange af vore Medlemmer, og da navnlig i Aarhus og København for sit Arbejde i Organisationen, er ogsaa kendt som Forfatter til en Række Digte og Sange, saavel af social som af mere stemningsfuld Karakter.

Efterhaanden har en hel Kreds af unge Arbejdere prøvet Styrken af deres poetiske Vinger, men A. D. Henriksen er en af de, der o g s a a magter at hæve sig fra Jorden, og hos ham finder man ikke det banale og skabede, som desværre altfor ofte præger andre skrivende Unge. Han er ikke blot Rimsmed; mange af hans Vers vidner om hvor stærk og ægte Forfatterens Kærlighed til de Undertryktes Sag og hele Menneskehedens Lykke er, og han evner at tolke denne Kærlighed — og det Had til Krigen og den uretfærdige Samfundsorden, han nærer — i klangfulde og smukke Vers.

A. D. Henriksens lille Bog indeholder ogsaa flere fine, yndefulde Digte, skrevet af den, der har elsket, men for hvem Skuffelser og Modgang ogsaa har haft lidt tilovers. Hans Pessimisme, der gives Form i følgende Linier, er dog udsprungen af en for øjeblikkelig Stemning:

> Hvis du paa Sommer, gylden Sol
> og Lykke endnu haaber —
> fortjener ingen me'r end du
> at regnes mellem Taaber.

A. D., ved jeg, tror heldigvis stadig paa Sommer, Sol og Lykke, og ellers vil hans endnu uskrevne Vers heller intet blive værd. J. H.

2. internationale Medhjælperkongres.

Afholdt i Wien 10.—12. August.

DET praktiske internationale Samarbejde, som blev indledet paa Amsterdam-Kongressen i Oktober 1920, er fortsat gennem den unge Organisation »Internationaler Bund der Privatangestellten«s 2. Kongres, der afholdtes i Wien i Dagene 10.—12. August.

Aabningsmødet.

Aabningsmødet afholdtes i Wiens gamle Raadhus og Dirigenthvervet overtoges af O. U r b a n (Berlin).

Som det internationale Medhjælperforbunds Præsident ønskede han de Delegerede og i Særdeleshed Gæsterne fra de udenlandske Forbund hjertelig Velkommen, idet han udtalte Haabet om, at disse Forbund snart vilde tilslutte sig vor Internationale. — Det Samarbejde vi har indledet med »Internationaler Gewerkschafts-Bund« i Amsterdam, maa fortsættes og yderligere styrkes, thi gennem international Sammenslutning skal Verdensfreden sikres. Kapitalisterne i alle Lande fortsætter nu Krigen paa anden Maade, idet de undertrykker og udbytter det arbejdende Folk, men vi vil ikke længere være Ambolt, men Hammer. I 1920 dannedes »Internationaler Bund der Privatangestellten« i Amsterdam, og vi var enige om, at denne maatte staa paa Klassekampens Grundlag. I saa Henseende kan der ikke være nogen Tvivl. Vi føler os som en Enhed, der har optaget Kampen imod Kapitalismen for at sikre vore Standsfæller en menneskeværdig Tilværelse.

B o r g m e s t e r R e u m a n n (Wien): I det store Flertal af Wiens Borgeres Navn ønsker jeg de Kongresdelegerede hjertelig Velkommen til Staden. Jeg haaber, at de vil føle Dem vel her, ikke blot paa Grund af den lave Valutakurs, men ogsaa fordi den langt overvejende Del af Befolkningen har det samme Sindelag som Kongressens Delegerede. Den proletariske Bevægelse, som begyndte i 60erne, har i Dag store Resultater at opvise. Nu endelig har Medhjælperne indset, at de ogsaa maa betragte sig som Lønarbejdere, og kun gennem Klassekampen kan opnaa en Forbedring af deres Kaar. Borgmesteren mindedes herefter særlig Medhjælpernes første Førere, der under meget vanskelige Forhold gik i Ilden for Medhjælpernes Sag. Til dem staar hele Arbejderklassen i dyb Taknemlighedsgæld. Østrig har lidt mest og længst under de krigeriske Forviklinger og deres Følger. Wien betragter internationale Forbindelser og Kongresser som en absolut Nødvendighed for at et virkeligt Folkeforbund kan dannes og Tanken om Krig udelukkes. (Talen modtoges med stort Bifald).

B e r m a n n (Wien), ønskede Kongressen velkommen i den østrigske Broderorganisations Navn, og saa deri, at man havde valgt Wien som Kongresby, en Anerkendelse af den østrigske Organisations Betydning. Det er netop i Dag tredive Aar siden, at der i Wien blev afholdt et Møde af Handelsmedhjælpere, paa hvilket man besluttede at danne »Zentralverein der Kaufmännischen Angestellten«. Denne Organisation voksede sig stor i Klassekampen, men truede med at blive et Offer for Militarismen, som sønderslog det gamle østrigske Rige. Folkefreden kan kun sikres ved et stærkt Arbejder- og Medhjælperinternationale. Ligesom vort Medhjælperforbund har skabt sig en stærk Position i Østrig, maa I. B. P. skaffe sig Anerkendelse i Verden.

H u p p e r t talte for de østrigske samvirkende Fagforbund og bød ligeledes Kongressen Velkommen i Wien. — De har valgt som Kongresby Hovedstaden i et Land, som lider den største Nød. Men til Trods for det har vi her i Landet en Fagforenings-Bevægelse, der kan betegnes som den stærkeste i Verden. Der findes ialt 899,000 Fagforeningsmedlemmer, hvilket vil sige, at hvert 7. Menneske her i Landet er organiseret. Ogsaa paa Socialiseringens Omraade samt med Henblik paa Medbestemmelsesretten er der gjort store Fremskridt og Bedriftsraadene har været til stor Nytte i denne Sag. I dette udpinte Land giver denne vor Styrke os det eneste Haab om atter at komme ind i bedre Forhold, thi vi vil komme fremad ved vor e g e n Kraft, og bygger ikke vore Forhaabninger paa Ententekapitalismens Hjælp. Med spændt Opmærksomhed maa vi forfølge de internationale Bevægelser, og de faglige organiserede Arbejdere nærer levende Interesse for Medhjælperbevægelsen, thi denne er et vigtigt Led i den samlede Bevægelse. Den ene Parts Fremskridt betyder ogsaa Fremskridt for den anden Part og omvendt.

H a n i s c h — Formanden for Arbeiter- und Angestellten-Kammer i Wien, var paa Grund af Sygdom forhindret i at være til Stede ved Kongressens Aabning, men i Stedet for talte vor østrigske Kollega

P i c k, som indtager Næstformandspladsen i Arb. u. Angst.-Kammer. Efter at have overbragt Direktør Hanischs Hilsen til Kongressen fortsatte han: At der afholdes International Medhjælperkongres, betragter vi som en Selvfølgelighed, thi allerede under Krigen konstaterede vi, at de tidligere Forbindelser iblandt Nationerne vilde blive genoptaget straks efter Fredsslutningen. Man havde troet at kunne inddele Verdenen i Sejrherrer og Besejrede, men aldrig før har nogen Sejrherre følt sig saa ilde tilpas som efter denne Krig. — Handelsmedhjælperne er den proletariske Bevægelses yngste Gren. Det har kostet store Anstrengelser at faa Medhjælperne til at sætte sig ind i de øvrige Arbejderes Tankeverden. Det var her i Østrig at man prægede Ordet: »Medhjælperne er Arbejdernes Officerer«. Under »Officerer« forstod man Mennesker, der hunsede andre og oplærte dem til Slavelydighed. De Borgerliges største Sorg er, at disse Officerer nu er gaaet over til den anden Side. Den borgerlige Politik, der gik ud paa at indbilde Medhjælperne, at de var mere end Arbejderne, har lidt Skibbrud, og vi høster nu Frugterne af vort Arbejde. Ikke i Sejrherrer og Besejrede skal Verden inddeles, men i Klasser, og vort Løsen er: Arbejdere og Medhjælpere maa staa sammen! Dette tvinger de kapitalistiske Forhold os til. Naar Raabet »Til Alle« udgaar saa haaber jeg, at Medhjælperne, der i lange Tider har været Officerer i Undertrykkelsens Tjeneste, nu vil stille sig til Tjeneste som Kæmpere for de humane Idéer.

E d o F i m m e n — Formand for Internationaler Gewerkschaftsbund i Amsterdam — hilstes med Bifald. — Det er med særlig Glæde at jeg er til Stede ved denne Kongres; thi hermed gaar et af de Haab i Opfyldelse, som jeg nærede i sin Tid da jeg var Sekretær for det internationale Medhjælperforbund. Paa den internationale Handelsmedhjælperkongres i København i 1911 besluttedes det, at den næste Kongres skulde afholdes i 1914 i Wien. Nu i 1921 afholdes en saadan Kongres i Wien, men derimellem ligger Krigen. I denne Tid er Medhjælperinternationales Medlemstal ste-

get fra 80,000 til 1 Million. Arbejderne, og i Særdeleshed Handelsmedhjælperne har lært af Krigen, hvor de har deres Plads. I Dag finder man overalt store Medhjælperorganisationer, der lige som Arbejderorganisationerne er klar over, hvordan de skal varetage Medhjælpernes Interesser. Dette er et stolt Resultat. Forhaabentlig vil man ogsaa i Fremtiden være i Stand til at forbedre Handelsmedhjælpernes økonomiske Kaar, samt deltage nationalt og internationalt i de store faglige Kampe. Krigen har lært, at Medhjælperorganisationerne sammen med Arbejderne maa tage Stilling imod Kapitalismen. — Der maa sørges for, at der aldrig opstaar en ny Krig og endvidere maa Kapitalismen styrtes, saa at vi kan faa en Verden, der tilhører os. Jeg haaber at den Tid kommer, hvor der hersker Glæde og Lykke paa Jorden, og dermed vil vi have opfyldt en stor Mission overfor Menneskeheden.

Dermed sluttede Formiddagsmødet og Dirigenten erklærede Kongressen for aabnet.

Dagsorden og Repræsentation.

Efter Middagspavsen fortsattes Kongressen i Arbeiter- und Angestelltenkammers Sal. Der var opstillet følgende Dagsorden:

1) Kongressens Aabning.
2) Prøvelse af Mandater samt Beretning over hvilke Organisationer, der er repræsenteret paa Kongressen.
3) Fastsættelse af Forretningsorden.
4) Sekretariatets Beretning.
5) Fastsættelse af Love.
6) Valg af Sekretær.
7) Valg af de endelige Sekretariatmedlemmer.
8) Fastsættelse af Kontingentet.
9) Trafikvanskelighederne.
10) Beretning over de forskellige Landes sociale Lovgivning.
11) Behandling af evtl. Forslag fra tilsluttede Organisationer.

Følgende stemmeberettigede Organisationer var repræsenterede:

Danmark: Centralorganisationen af danske Handels- og Kontormedhjælperforeninger (20,000 Medlemmer), 3 Delegerede.

England: National Union of Distributive and Allied Workers (100,000 Medlemmer), 2 Delegerede.

Frankrig: Fédération Nationale des Syndicats d' Employes (15,000 Medlemmer), 1 Delegeret.

Holland: Algemeene Nederlandsche Bond van Handels- en Kantoorbedienten (4,500 Medlemmer).
Nationale Bond van Handels- en Kantoorbedienten »Mercurius« (11,000 Medlemmer). Tilsammen 4 Delegerede.

Jugoslavien: Privatnik Namjestenika Jugoslavye (2,000 Medlemmer). 1 Delegeret.

Portugal: Federaçao Portuguesa doz Empregados no Comercio (5,000 Medlemmer). Repræsenteret ved Jens Johansen, Danmark.

Sverige: Svenska Handelsarbetare Förbundet (8,000 Medlemmer). 1 Delegeret.

Czekoslovakiet: Zentralverband der Handels- und Industrie-Angestellten (27,000 Medlemmer).
Bund der Industrie-Angestellten (7,000 Medlemmer).
Fachorganisation der Advokatur- und Notariatsbeamten (580 Medlemmer).
Zentralverband der Versicherungsangestellten (4,700 Medlemmer).
Verband der Bank- und Sparkassenbeamten (7,000 Medlemmer). Tilsammen 6 Delegerede.

Tyskland: Zentralverband der Angestellten (330,000 Medlemmer).
Bund der Technischen Angestellten und -Beamten (100,000 Medlemmer). Tilsammen 9 Delegerede.

Ungarn: Magantisztviselök es Kereskedelmi Alkalmazottak Orszagos Szövetsége (Kontormedhjælpere), (8,600 Medlemmer).
Kereskedelmi Alkalmazottak Orszagos Szövetsége (Butiks- og Lagermedhj.), 6,000 Medlemmer).
Penzinteseti Tisztviselök Orszagos Egyesülets (Bankfunktionærer), 5,500 Medlemmer). Tilsammen 5 Delegerede.

Østrig: Zentralverein der Kaufmännischen Angestellten Oesterreichs (40,000 Medlemmer).
Bund der Industrie-Angestellten Oesterreichs (40,000 Medlemmer).
Bund der Bank- und Sparkassegehilfen der Republik Oesterreichs (5,000 Medlemmer).
Bund der Versicherungs-Angestellten Oesterreichs (6,000 Medlemmer).
Reichsverband der Advokaturs- und Notariatsangestellten Oesterreichs (2,000 Medlemmer). Tilsammen 9 Delegerede.

Ialt 41 Delegerede repræsenterende 765,000 Medlemmer i 23 Organisationer fra 11 Lande.

Endvidere var til Stede som Gæster fra Organisationer, der endnu ikke er tilsluttet det Internationale Handelsmedhjælperforbund:

5 Delegerede for de tyske Organisationer i Czekoslovakiet, 3 Delegerede fra Tyskland, 3 Delegerede fra Frankrig, 1 Delegeret fra Svejts og 4 Delegerede fra Østrig.

Sekretær G. J. A. Smit oplyste, at den belgiske Organisation, der var Medlem, ikke var repræsenteret. Det italienske Medhjælperforbund afholdt samtidig selv Kongres, og var derfor ejheller repræsenteret, men fremsendte en Lykønskning til den internationale Kongres med Haabet om, at næste Mødested maatte blive Rom. Mr. John Turner, Sekretær for Union of Shop-Assistants, Warehousemen and Clerks, England, var paa Grund af Sygdom forhindret i at være til Stede.

Ernst Hirsch, Czekoslovakiet, beklagede sig over, at de tyske Organisationer i Czekoslovakiet trods gentagne Anmodninger endnu ikke var blevet optagne som Medlemmer af Internationale. O. Urban besvarede dette, idet han meddelte, at Sekretariatet har besluttet at afholde et særligt Møde med Delegerede fra de tyske og czekiske Organisationer i Czekoslovakiet.

Sekretær G. J. A. Smit meddelte, at en russisk Repræsentant havde anmodet om at overvære Kongressen, hvortil var svaret, at kun saadanne Organisationer, der stod tilsluttet Internationale Gewerkschaftsbund, Amsterdam eller anerkender dens Program kan faa Adgang. Derved bortfaldt Anmodningen.

Herom veksledes nogle korte Bemærkninger, hvorefter Eksekutivkomitéens Afgørelse godkendtes.

Sluttelig vedtoges Forretningsordenen for Kongressen, hvorefter Kongressens 1. Dag var tilende. (Forts.).

C. O. - De Samvirkende - Politik.

DER har i længere Tid i D. H. K. M. T. været optaget Indlæg for og imod, flest for, C. O.s Indmeldelse i De samv. Fagforbund. Disse sidste for Størstedelen stammende fra den interesserede og kendte Stab af Socialdemokrater indenfor C. O. I disse smaa Indlæg er man atter blevet præsenteret for de sædvanlige Argumenter om det økonomiske Fællesskab med Arbejderklassen, om vor manglende økonomiske og faglige Evne til at staa alene o. s. v.

Nu er det jo imidlertid saa, at De samv. Fagforbund er, ikke alene en faglig Sammenslutning, men ogsaa en socialdemokratisk Kredsorganisation, og at vor eventuelle Indmeldelse foruden den økonomiske ogsaa har en praktisk Side.

For at min Stilling kan ligge ganske klar, indskyder jeg her, at jeg altid, baade før og efter G. S., har sluttet mig til det radikale Venstre, og at jeg altsaa ikke alene ser vor Stands store økonomiske Lighed med Arbejderne, men ogsaa politisk kan arbejde sammen med dem paa mange Punkter.

Naar jeg alligevel maa mene, at en Indmeldelse i D. s. F. vil være forkert, er det, fordi jeg erkender, at vor Organisation rummer Tusinder af Medlemmer, som tilhører de saakaldte konservative Partier, og disse vil og maa føle det som en politisk Tvang mod deres Overbevisning at staa i D. s. F. Vi kunde sikkert opnaa økonomiske Fordele ved Indmeldelse, men vi vilde samtidig se Tusinder gaa ud af vor Organisation, og vi vilde miste Udsigten til nogensinde at faa alt, hvad der hedder Handels- og Kontormedhjælpere samlet i C. O. Naar vi, som jeg frygter, allerede nu maaske har mistet denne Udsigt, da kan vi takke vor Ledelse derfor. Den har, alt medens den med stor organisatorisk Dyg-

tighed førte vor Forening fremad, ikke kunnet lade sin politiske Mening være Organisationen uvedkommende, og Resultatet er nu dette, at man ikke kan diskutere Foreningen med et eneste Menneske uden at faa som Svar: »Den er jo socialistisk«. Og man kan jo desværre ikke rigtig benægte det og ikke forhindre, at Vedkommende opfatter dette som en Hindring for ham i at træde ind.

Iøvrigt maa man jo ogsaa være klar over, at Indmeldelse i D. s. F. ikke alene giver økonomiske Fordele, men ogsaa Forpligtelser, og det vil sikkert staa for de fleste Handels- og Kontormedhjælpere som ret meningsløst, om vi skal rodes ind i os ganske uvedkommende Konflikter. Saa meget mere, som man maa mene, at vi, alle Medhjælpere samlet i en Forening, udmærket vil kunne hævde os overfor Principalerne.

Den Tankegang og de Argumenter, der hovedsagelig ligger til Grund for Tilhængernes af en Indmeldelse i D. s. F. Mening er denne: Vi vil i eventuelle Kampe, særlig Storkampe, ikke kunne klare os økonomisk, idet vore Principaler nu er stærkt organiserede under Arbejdsgiverforeningen. Og man anfører som Bevis Strejker, som tabtes paa Grund af manglende Sammenhold af økonomiske Grunde, og vort Fags Aabenhed, idet snart sagt enhver kan gaa ind og bryde vor Blokade. Vi maa af disse Grunde søge Støtten, hvor den er at faa. Og man mener videre, at det ikke saa meget er Størrelsen af Medlemsantallet, som næsten mere Slagkraften hos dem, der er. Og at de Resultater, som disse mulig færre, gennemtvinger, nok skal faa Resten med efterhaanden.

Jeg maa tilstaa, at jeg faar de første Argumenter til at bevise det stik modsatte, og at de Resultater, man sætter sin Lid til, altsaa aldrig vil fremkomme, idet jo nemlig en Strejkes heldige Gennemførelse saa langt fra alene beror paa de strejkendes økonomiske Modstandskraft, at den i mindst lige saa høj Grad beror paa den passive Medvirkning til Blokadens Opretholdelse, som ydes af de Tusinder Medhjælpere, som ikke direkte er interesserede. De strejkendes økonomiske Styrke vil derfor intet hjælpe, naar denne Medvirkning ikke opnaas, og det er dette, jeg er bange for ikke sker, naar C. O. er kun Halvdelen f. Eks. eller mindre af det samlede Medhjælperantal, som tilmed paa Grund af en ensidig faglig og politisk Orientering vil møde Ligegyldighed hos Tusinder, aaben Modstand hos andre. Vi ser jo allerede, hvorledes Teknikere, Medhjælpere, disses Hustruer og Døtre, mange selv organiserede, finder det rigtigt i vore Stridigheder med Arbejdsgiverne at intervenere paa disse sidstes Side.

Resultaterne vil derfor maaske aldrig fremkomme, altsaa ikke trække alle de øvrige med, og Medhjælpernes Enhedsfront vil maaske for lange Tider være umuliggjort. At vi nu overfor Principalernes stærke Organisationer og disses skærpede Kamplyst maa fremskaffe en meget stærkere Modvægt, end C. O. nu er, mener jeg, er rigtigt, kun bør det efter min Mening ske ved i en agitatorisk Kraftanspændelse at forøge vort Medlemsantal til det dobbelte i Stedet for at forringe det.

De nuværende Medlemmer vil sikkert ikke undslaa sig ved at bære en ekstra Byrde. J. E. Schumacher.

Ovenstaaende Artikel, der for længere Tid siden er indsendt til Redaktionen, er ved en beklagelig Fejl blevet forlagt og fremkommer derfor først nu, hvilket vi beder Indsenderen meget undskylde.

Til Artiklen skal vi bemærke, at Indsenderen synes at undervurdere Betydningen af Principalernes Tilslutning til Arbejdsgiverforeningen. Dette Medlemsskab har imidlertid været en meget betydelig Styrkelse af Principalernes Stilling overfor os, og det vil sikkert kun være muligt at bringe Balance tilveje ved et modsvarende Skridt fra vor Side. At dette vil betyde en Flugt fra Organisationen i større Stil betvivler vi meget, thi de økonomiske Fordele, som Indsenderen ogsaa erkender vil være en Følge af Indmeldelsen, vil uden Tvivl opveje den Socialistforskrækkelse, som i højere Grad er en indbildt Syge i vore Modstanderes Fantasi, end en Realitet.

Selvfølgelig vil C. O.s eventuelle Indmeldelse i D. s. F. udelukkende ske af faglige Grunde, og der vil fornuftigvis lige saa lidt blive Tale om at afkræve Medlemmerne nogen bestemt politisk Trosbekendelse i den Anledning, som at C. O. nogensinde har indblandet sig i det enkelte Medlems politiske Privatliv.

Og naar alt kommer til alt, vil det vel ogsaa være et Spørgsmaal, om det vil lykkes at samle flere Medlemmer ved at holde sig udenfor D. s. F. end ved at indmelde sig. I hvert Fald vil det sikkert tage betydelig længere Tid at samle Medhjælperne, naar vi afskæres fra at fremtvinge Fordele, forinden alle er Medlemmer, end hvis vi gennem Samarbejde med andre Lønarbejdere er i Stand til at tilkæmpe os Resultater, der kan danne Beviser for C. O.s Nødvendighed i Medhjælpernes Kamp for Tilværelsen. Red.

Bøger.

Det danske Socialdemokratis Historie I/II, ved Redaktør E. Wiinblad og Partisekretær Alsing Andersen. (Boghandelen »Fremad«).

I Anledning af 50-Aars Dagen for Stiftelsen af det danske Socialdemokrati, har Partiet ladet udgive ovennævnte Festskrift, der foreligger i 2 statelige Bind.

1. Del indeholder Beretningen om Partiets og den faglige Bevægelses Rejsning samt om den politiske Virksomhed og Pressens Udvikling. Det er skrevet med E. Wiinblads smidige og fængslende Pen som et spændende Eventyr, hvis mange dramatiske Optrin fanger Interessen og river Læseren med sig.

2. Del, der er skrevet af Alsing Andersen, bringer Kapitler om Partiets Erobring af Kommunerne, om Kooperationens Historie, og Arbejdernes Sang- og Sportsliv, men navnlig helliger Bogen sig Beretningen om Fagforeningerne og de faglige Kampe, hvorunder ogsaa Centralorganisationens Virksomhed gøres til Genstand for Omtale.

Begge Bogens Dele er forsynede med et meget righoldigt og yderst interessant Billedmateriale, der forøger Bogens Værdi betydeligt.

Festskriftet anbefales paa det varmeste til enhver, der nærer Gnist af Interesse for Samfundets Anliggender, da det i Virkeligheden er et Afsnit af Kulturbevægelsens Fremskridt her i Landet i de sidste 50 Aar.

Lær Samfundsøkonomi, af Thomas Junker. 72 Sider. (Nyt Nordisk Forlag).

Dette lille Hefte, der er Nr. 3 i Rækken af »Samfundets« Skriftserie, har til Hensigt at vække Interessen for Selvstudium af Samfundsøkonomien, og Forfatteren giver en indgaaende og systematisk Vejledning i Fremgangsmaaden hertil. Allerede derved faar Skriftet Værdi, men denne forhøjes betydelig ved den overordentlig fyldige Litteraturhenvisning, Bogen indeholder, og Omtalen og Bedømmelsen af de enkelte Systemværker og Lærebøger. Bør absolut anskaffes og benyttes.

Sommerlæsning. Paa Jensen & Rønagers Forlag er udkommen Vidar Bruun: »Et Sommereventyr paa Himmelbjergsøerne« og Orla Bock: »Ædle Kvinder, — skønne Møer«, to udprægede Sommerlæsningsbøger, der let skrevne og let læste, passer udmærket til en Hængekøje eller et Kupéhjørne, og hvis Mission ikke gaar videre.

Indsamlingen til Dansk Blindesamfund.

Til Hovedkontoret er indgaaet følgende Beløb fra København: Klubberne: Boghf. K. A. 17,50, A. L. 1,00, Hector 66,00, Schleisner 4,00, Barding 1,00, Hermes 7,00, Fog & Mørup 6,50, Siemens-Schuckert 7,50, M. L. U. 25,00, Skandinavia 131,00, Bowek 20,00, Brdr. Dahl 15,00, D. F. A. 11,00, Glud & Marstrand 12,00, T. M. Werner 11,00, J. Chr. Petersen 26,00, Hartv. Samson 15,00, Søe Jensen 7,00, Benzon 14,50, H. B. 93,00, S. M. Salomonsen 9,00, Jacob Trier 6,00, F. M. K. 15,00, Galle & Jessen 8,00, Sk. K. & K. Co. 4,00, A. F. B. 31,00, H. B. 13,00, Kommunen II 11,00, Schous Kontor 25,00, Social Dem. 33,00, Jensen & Møller 81,50, Codan 3,00, B. & W. 138,00, Arb. Landsbank 10,00, D. d. V. & K. F. 1,00, Domhuset 18,00, Komm. Kørselsafd. 11,00, Magasin 181,52, Strøyer & Mørch 46,00, Grøn & Søn 31,00 A/S Simon Olesen 82,00, Bock & Jørgensen 14,00, Johs. Rich. 6,00, C. L. Seifert 41,75, Arnisan 6,50, Breining 15,00, Schous Lager 13,50, Schreiber & Carl Petersen 20,00, Breinings Lager 4,00, F. D. B. 290,10 samt ved Hj. Larsen 14,00 og ved Chr. Skjolding 28,00.

Fra Afdelingerne i Faaborg 8,00, Fr.sund 17,00, Langeland 75,00, Nyborg 7,00, Nykøbing F. 30,00, Nysted 30,50, Næstved 20,00, Rødby 38,00, Struer 6,00, Thisted 25,00, Kolding 9,00, Odense 5,00.

Til Blindesamfundet er sendt direkte fra Afdelingerne i Assens Kr. 18,00 og Køge Kr. 20,50.

Ialt er indgaaet Kr. 2010,87.

Julius Hansen.

Dansk Blindesamfund takker.

Idet vi tillader os at meddele Kvittering for et Beløb stort 1972 Kr. 37 Øre, som vi har modtaget af Centralorganisationen af danske Handels- og Kontormedhjælperforeninger ved deres Hovedkasserer Hr. Julius Hansen og 38 Kr. 50 Øre direkte fra 2 Afdelinger, skal vi tillade os at udtale følgende:

Naar Dansk Blindesamfund i sin Tid udsendte et Opraab til Dem om Støtte, skete dette med Fortrøstning til, at den organiserede Mand eller Kvinde vilde forstaa vor Anmodning. Vi ved, at den fulde Forstaaelse af, hvad det betyder for den enkelte, naar Ulykke eller Sygdom indtræffer og tvinger den, der rammes til at give op og begynde forfra paa helt nye Omraader, kun findes hos den, der arbejder, og hvis eneste Formue er Lærdom og Helbred.

Vi siger hver enkelt hjertelig Tak, fordi De forstod os og saaledes bidrog Deres til, at vi forhaabentlig kan løse vor Opgave, og føjer Ønsket til at Deres Organisation maa være Dem et Værn og føre Dem til en lys og lykkelig Fremtid.

København, d. 22. August 1921.

Paa Dansk Blindesamfunds Vegne:

H. Rasmussen,
Formand for Københavns Kredsen,
H. P. Ørumsgade 36, St.

Købmandsskolen.

KØBMANDSSKOLEN har udsendt Beretningen om sin Virksomhed i 1920—21. Beretningen indledes med en Omtale af Forstander L. Jacobsen, der er traadt tilbage og Inspektør Emil B. Sachs, der døde den sidste Dag i det forrige Skoleaar.

Skolens samlede Elevantal er naaet op til 5115.

Aftenskolen har i det forløbne Skoleaar haft 4575 Elever mod 4160 ifjor, desuden har Handelshøjskole Afdelingen haft 255 Deltagere. 91 bestod Afgangsprøven fra Bankklassen, 25 fra Forsikringsskolen, 188 tog Medhjælpereksamen, endvidere tog 92 Elever Afgangsprøven i Engelsk, 30 i Tysk, 6 i Fransk og 76 i Stenografi. Ved Skolens Afslutning uddeltes der 720 Præmier for udvist Flid og 88 Ærespræmier for særligt smukt Arbejde i Aarets Løb.

Da det efterhaanden kniber med at skaffe Plads, arbejdes der paa en Udvidelse af Købmandsskolens Bygning, og en selvstændig Bygning til Kvindeafdelingen, der nu tæller over 1000 Elever. Holger Petersens Fond har skænket ½ Million Kroner til Opførelse af en ny Bygning til en Handelsskole for Kvinder, og Opførelsen af en saadan vil derfor, saasnart Forholdene tillader det, blive paabegyndt.

Det kommende Skoleaar, fra hvis Begyndelse Marius Vibæk fører Skolen videre som Eneforstander, vil for Aftenskolens Vedkommende i nogen Grad komme til at staa i den nye Lærlingelovs Tegn, idet denne forlanger, at unge Mennesker under 18 Aar ikke maa undervises efter Kl. 9 Aften, hvad der falder godt i Traad med Købmandsskolens Arbejde for, at de unge kan faa deres Undervisning saa tidlig som muligt. I Fjor begyndte man derfor allerede Kl. 5 og i Aar vil Tilslutningen til den tidlige Undervisning stige af sig selv, da det ellers ikke vil være muligt at skaffe Plads.

Af nyt har Skolen indrettet en Daglærlingeskole for de ganske unge i 14—15 Aars Alderen og derved, som Tilslutningen viser, afhjulpet en virkelig Trang til en forberedende Uddannelse, inden de unge gaar i praktisk Virksomhed. Indenfor den højere Uddannelse har Handelshøjskole-Afdelingen optaget en videregaaende Sprogundervisning, der vil føre frem til Translatøreksamen, og indrettet et Kursus til Mægler-Eksamen for Skibsmæglere og Varemæglere.

Til Medlemmerne!

Det henstilles herved til Medlemmerne ikke at søge Plads ved Firmaet Hans Grabow, Lille Torv, Aarhus, før Henvendelse er sket til Aarhus Afdelings Kontor, Nørregade 53, Aarhus.

Gustav Pedersen.

Indtil nærmere Meddelelse foreligger, maa Medlemmer, der søger Plads i Kolonial- eller Isenkram-Branchen i Aarhus, først henvende sig paa Afdelingens Kontor, Nørregade 53.

Gustav Pedersen, Form.

Conto pro diversi.

EN KURV.

Boghandler-Medhjælper-Foreningen har paa et Repræsentantskabsmøde behandlet et Forslag fra Privatfunktionærforeningen om en kollektiv Indmeldelse af B. M. F. i nævnte med Dansk Principalforening samarbejdende Organisation. Forslaget fandt dog ifl. Boghandlertidende ikke Tilslutning, saa Privatfunktionærforeningen hentede sig kun en Kurv ved det Frieri.

SVENSKERNE OPRETTER SOMMERHJEM.

Sv. Handelsarbetareförbundets Afdeling 61 — Malmø — har i Aar faaet realiseret sin Plan om Oprettelse af et Sommerhjem for Medlemmerne, idet den ved Ringsjøen i pragtfulde Omgivelser har rejst »Backe-Hill«, der er Hjemmets Navn.

Sommerhjemmet kan modtage indtil 16 Feriegæster ad Gangen, og har fastsat Priserne for Opholdet saa lavt, at alle Afdelingens Medlemmer kan faa Raad til at benytte det. Vi gratulerer vore svenske Kolleger til deres nye Hjem, hvor de sikkert i deres Ferie vil formaa at samle friske Kræfter til Arbejdet i Butiken og Kontoret.

SOCIALDEMOKRATIETS 50-AARS JUBILÆUM.

Lørdag den 23. Juli afholdt Partiet et Jubilæums-Delegeretmøde paa Kristiansborg, hvortil bl. a. var indbudt Repræsentanter for alle Fagforbund. Hovedkasserer Julius Hansen repræsenterede Centralorganisationen, der fremsendte en Lykønskning.

Dagen efter foranstaltede Partiet et storstilet Demonstrationstog gennem Byen til Fælledparken, hvor der afholdtes Folkefest. I Processionen deltog de københavnske Afdelinger med Banner og Brugsforeningsmedhjælpernes Fane samt med agitatoriske Plakater, hvoraf en med Inskriptionen: »Staten forøger selv Arbejdsløsheden ved at lade sine Funktionærer udføre Kontorarbejde i Fritiden«, vakte Opsigt.

Iøvrigt deltog Helsingør Afdeling ligeledes med Banner i den lokale Demonstration.

EN ARBEJDER ER SIN LØN VÆRD.

I et engelsk Tidsskrift læser vi, at en Kontormedhjælper i disse Dage har trukket sig tilbage med en Formue paa £ 50,000, for at nyde Tilværelsen efter 20 Aars Kontorarbejde.

Dette har han opnaaet gennem Ihærdighed, maalbevidst Stræben, ukuelig Energi, aldrig slappet Interesse og en Farbroder, der nylig døde og efterlod ham £ 49,990.

(Efter »Kontoristen«,
Tidende for Kontormedhjælperne i Gøteborg).

Blokadevarsel.

A/S L. Lange & Co., Axelhus, Vesterbrogade 2 C, Kbhvn.

Overfor dette Firma er fremsendt 2. Varsel om Blokade til Ikrafttræden Onsdag den 31. August ved normal Arbejdstids Ophør.

Det er derfor vore Medlemmer forbudt at tage Plads i dette Firma fra nævnte Dato og indtil nærmere Meddelelse fra Organisationen foreligger.

Jens Johansen.

Aflyste Blokader.

A/S De forenede Malermestres Farvemølle, Kultorvets Farvehandel, A/S Sadolin & Holmblad og **Skandinavisk Kaffe- og Kakao-Kompagni** i **København.**

De overfor nævnte 4 Virksomheder varslede og iværksatte Blokader er hævede, da det er lykkedes os at faa Overenskomsterne med disse Firmaer fornyede.

A/S Peter Meyers Fabriker, Svendborg.
Den overfor dette Firma varslede Strejke er hævet.

Det er derefter atter tilladt vore Medlemmer at tage Plads i ovennævnte Firmaer. Jens Johansen.

Varslet Strejke.

Nørrebros Materialhandel, Aarhus.
Da det ikke er lykkedes ved Forhandling med ovennævnte Firma at faa tilvejebragt Overenskomst, er der afgivet 1. Varsel om Strejke.

Eventuelle pladssøgende Medlemmer maa derfor henvende sig til Hovedkontoret, Gl. Kongevej 6 [8], København eller Afdelingskontoret, Nørregade 53, Aarhus om Oplysninger, forinden Plads modtages i Firmaet. Jens Johansen.

Løbende Konflikter.

Med nedennævnte Firmaer er Organisationen i Konflikt, hvorfor Firmaerne er blokeret for Tilgang af Arbejdskraft:

Th. Lose & Co. A/S, Kronprinsensgade 5 og Jemtelandsgade 1, København.
Pagh & Quist Pedersen, Esbjerg.
A/S Frichs, Aarhus.
A/S Dansk Svovlsyre- og Superphosphatfabrik, Aalborg og Nørresundby.
Johs. Bork, Aarhus Kafferisteri, Aarhus.
A/S Det københavnske Reassurance Comp., Tordenskjoldsgade 30, København.
Sagførerne V. Beck & O. Rasmussen, E. Ejlersgaard, Hj. Jensen og G. Møller, Middelfart samt N. Hilling, Ejby.
C. Schønemann, Nyborg.
Vald. Hommel, Lavendelstræde 5—7, København.

Forinden Forholdene hos disse Firmaer maatte være ordnede paa en for os og vore paagældende Medlemmer tilfredsstillende Maade, er det forbudt vore Medlemmer at modtage Plads i disse. Jens Johansen.

Fra Centralorganisationen.

Meddelelser fra Afdelingerne, der ønskes optaget under denne Rubrik, maa være Redaktionen i Hænde senest 10 Dage før Bladet skal udkomme.

Brande. Torsdag d. 19. Juni afholdtes ekstraord. Generalforsamling paa Brande Hotel. Som Formand i Stedet for O. Madsen, der rejser fra Byen, valgtes J. Rasmussen, og i dennes Sted valgtes W. Husum til Bestyrelsen. J. Rasmussen.

Ebeltoft. Afdelingen afholdt den 28. Juli ekstraord. Generalforsamling paa Grund af Formandens Bortrejse fra Byen. Som Formand valgtes Niels Brandenburg og til Bestyrelsesmedlemmer valgtes Holger Iversen, Dagny Lauritsen og Bernhardt Sørensen. Et Forslag om at forhøje Kontingentet fra Kr. 4,00 til Kr. 4,25 pr. Maaned, blev forkastet. Gunner Bischoff.

Fjerritslev. Ved en ekstraord. Generalforsamling er Kommis Bruun hos Købmand Thomsen valgt til Formand og Kommis Holm, Dansk Beklædningsmagasin til Kasserer for Afdelingen. Som Medlem af Bestyrelsen valgtes desuden Kommis Nielsen hos Isenkræmmer Bonde.
E. Jensen.

Holsted. Halvaarlig Generalforsamling afholdtes den 11. Maj. Harbo Jensen valgtes til Dirigent. Formanden aflagde Beretning og Kassereren oplæste Regnskabet. Godkendtes. Til Formand og Kasserer valgtes Harbo Jensen, Politikontoret, Holsted og til Bestyrelsesmedlemmer valgtes Frk. Maren Back, Gørding samt D'herrer Simonsen, Brørup og Bojsen, Holsted. Revisorer blev Jes Larsen og Anton Ebbesen. Det vedtoges at afholde Udflugt til Endrupholm og indbyde Bramminge og Ribe Afdelinger. Kirkebæk, Sekretær.

Kolding. Program for September: Søndag d. 11: Nøddetur til Alpedalen. Onsdag d. 21: Oplæsning af Pastor Hedemann. Ordin. halvaarlig Generalforsamling afholdes paa Palæ Hotellet Onsdag d. 5. Oktober Kl. 8 pr. Dagsorden: 1) Valg af Dirigent, 2) Beretning og Regnskab, 3) Valg af 4 Bestyrelsesmedlemmer (N. C. Nielsen, Chr. M. Skytt, Johs. Grumstrup og Vilh. Christensen afgaar efter Tur) samt Valg af 3 Suppleanter, 4) Valg af Revisor (N. C. Møller afgaar efter Tur) og Valg af Revisorsuppleant, 5) Valg af Fanebærer, 6) Valg af Fornøjelsesudvalg, 7) Eventuelt.

Umiddelbart efter afholdes ord. kvartaarlig Generalforsamling i Arbejdsløshedskassens Afdeling.

Forslag, der ønskes behandlede paa Generalforsamlingen, stiles skriftlig til Bestyrelsen, og maa indsendes til Kontoret senest d. 20. Septbr.
Bestyrelsen.

En Dame-Bæltenaal i Sølv er tabt under Stævnet. Faas ved Henvendelse til Kontoret, Jernbanegade 48, Kolding. Forskelligt Tilbehør til Afdelingsbannere henligger ligeledes paa Kontoret.

Korsør. Torsdag d. 28. April afholdtes halvaarlig Generalforsamling paa Klubhotellet, hvortil var mødt ca. 30 Medlemmer.

Formanden aflagde Beretning for det forløbne Halvaar, og Kassereren oplæste det reviderede Regnskab.

Der foretoges Valg af Formand, Kasserer og 3 Bestyrelsesmedlemmer. Til Formand valgtes Bogholder Sørensen Møller og til Kasserer, Kontormedhjælper Eli Ankergreen. Til Bestyrelsen genvalgtes Kristoffer Nielsen, Næstformand, S. A. Christiansen, Sekretær og Chr. Sørensen.
S. A. Christiansen.

Nykøbing S. Mandag d. 23. Maj afholdt Afdelingen Generalforsamling paa Hotel »Phønix«. Kassereren fremlagde Regnskabet, der godkendtes. Til Bestyrelse genvalgtes D'herrer Wang, Jensen og Nielsen samt Frk. K. Henriksen. I Stedet for Kommis Rasmussen, der ønskede at afgaa som Formand, valgtes Kommis F. Nielsen og til Kasserer genvalgtes K. Henriksen. Til Revisor valgtes Kommis Jacobsen.
K. Henriksen.

Randers. Generalforsamling afholdtes Onsdag d. 25. Maj. Formanden, V. Ludvigsen aflagde Beretning og fremlagde Regnskabet for det forløbne Halvaar. Beretning og Regnskab godkendtes enstemmigt.

Da V. Ludvigsen ikke vilde tage mod Genvalg som fastlønnet Formand, havde Bestyrelsen henvendt sig til Formanden for Thisted Afd., Johs. Jensen, som var mødt paa Generalforsamlingen, og ved Afstemningen valgtes Jensen med alle Stemmer mod 1 til fastlønnet Formand for det følgende Aar.

Bestyrelsen har konstitueret sig med: Johs. Jensen, Formand og Kasserer, E. Christiansen, Næstformand, S. Nielsen, Sekretær, samt D'herrer R. Olsen, S. Dam og F. Wisborg.

Revisorer blev Schønning Rasmussen og Carl Møller.

Torsdag d. 7. Juli afholdtes kvartaarlig Generalforsamling. Beretning og Regnskab godkendtes enstemmigt. Det vedtoges at forhøje Kontingentet fra 1. August med 50 Øre, deraf 25 Øre til A. K. og 25 Øre til Afdelingen. Kontingentet er herefter 4,00 for Damer og 4,50 for Herrer, for Lærlinge uforandret.

Da der stadig findes en Del Medlemmer, som er Restanter, vil jeg herved anmode disse Medlemmer om at indbetale Restancen, særlig da saavel C. O. som Afdelingen paa nuværende Tidspunkt har haardt Brug for Pengene, og Kontingentet ifølge Lovene skal betales forud.
Johs. Jensen.

Rødby. Onsdagen d. 27. Juli 1921 afholdtes paa Eggerts Hotel ekstraordinær Generalforsamling. Til Dirigent valgtes Chr. Hansen.

Til Kasserer valgtes, da den hidtidige Kasserer O. Rasmussen rejser bort fra Byen, Karl Vinther Harlov saa godt som enstemmigt. Formanden stillede som Forslag at forhøje Kontingentet fra 3,25 til 4,00 for fuldtbetalende og fra 1,25 til 1,50 for Lærlinges Vedkommende. Chr. Hansen kunde godt gaa med til Forhøjelsen for fuldtbetalende Medlemmer, men var betænkelig ved at forhøje Lærlingenes Kontingent, hvorimod han mente, at Kontingentet for Medlemmer med hvilende Ret godt kunde forhøjes til 1,50. Med disse Ændringer vedtoges Formandens Forslag. Til Fanebærer valgtes Manufakturist Christensen.

Efter at den nyvalgte og afgaaede Kasserer havde takket for Tilliden og Chr. Hansen havde bragt O. Rasmussen en Tak for hans Arbejde i Afdelingen, sluttede Generalforsamlingen med fælles Kaffebord.
C. Hansen, Sekretær.

Sakskøbing. Ved en Generalforsamling den 2. Maj vedtoges det at iværksætte en Indsamling blandt Medlemmerne med det Formaal at anskaffe en Fane. Allerede 14 Dage efter var der indkommen Kr. 225,00.

Den sorte Tavle.

Medlem 5033 Bogholder J. J. Hansen, ansat paa A/S Nordiske Kabel- og Traadfabriker, Middelfart, er slettet af herværende Afdeling.
Middelfart, d. 23. Juni 1921. Th. Møller.

2 »Eksemplarer«.

Helsingør Afdeling ønsker overfor Medlemmerne af C. O. at fremstille 2 »Eksemplarer«, som just ikke er til Pryd for vor Stand og dens Intelligens. —

Den første er 16207 Kaj Petersen, født 1898, boende Villa »Birke«, Kongevej, Helsingør. Denne Mand generer sig ikke for, efter at have opbrugt sin Understøttelse, at undlade at betale Kontingent til sin Arbejdsløshedskasse trods gentagne Paamindelser. Derfor fremstilles han til Doms for sin Stand paa den sorte Tavle. Skylder fra 1. April 21.

Den andens Navn er Chr. Kaarup, født 1896, ansat som Medhjælper i Hirschsprungs Udsalg i Havnegade. Han mødte ved sidste Generalforsamling og modarbejdede Bestyrelsens Forslag om Forhøjelse af Kontingentet med 50 Øre. Det lykkedes ham at faa Forslaget forkastet, men kun paa Grund af den kvalificerede [2]/[3] Majoritet, der skal til for at foretage Lovændringer. Bestyrelsen bøjede sig loyalt for Beslutningen, og de Medlemmer, som stemte imod, særlig »Manden« Chr. Kaarup, burde være tilfreds. Stor blev vor Forbavselse ved et Par Dage senere at modtage et anbefalet Brev fra »Helten« Hr. Chr. Kaarup, hvori han uden Motivering meddelte, at han ønskede sig udmeldt af Foreningen. Selv den laveste i Intelligens kunde aldrig finde paa at foretage sig en saadan Handling, thi han vilde være klar over, at det er i høj Grad inkonsekvent først at modarbejde Bestyrelsens Forslag og faa sit eget vedtaget — og derpaa udmelde sig.

Hvad skal man betegne en saadan »Mand« med?

Jeg lader Medlemmerne selv dømme ham. P. Jensen.

Vejen. Medlem 21612 Niels Peter Schmidt-Jensen, Brugsforeningen, Lunderskov, er slettet med 3 Mdrs. Restance.
P. Fisker.

Udgivet af Centralorganisationen. — Ansvarsh. Red. **Jens Johansen**, Gl. Kongevej 6, Kbhvn. B. — **Jensen & Rønager**, Dr. Tværg. 9, Kbhvn K.

DANSK
HANDELS- OG KONTORMEDHJÆLPER
TIDENDE
ORGAN · FOR · CENTRALORGANISATIONEN · AF · DANSKE
HANDELS- OG KONTORMEDHJÆLPERFORENINGER

Nr. 10 | 1. Oktober 1921 | 21de Aargang.

UNIVERSALMIDLER.

FOR den Del af vort Lands Erhvervsdrivende, der under Feltraabet »De frie Kræfters Spil« sørgede for, at den af Krigen skabte Højkonjunktur blev udnyttet af private Spekulanter i Stedet for af Samfundet til Konsolidering og Imødegaaelse af Fremtiden, maa den nuværende Krise være en ubehagelig Paaminder af den Ansvarsløshed, der blev lagt for Dagen, — ikke mindst af de mange, der strøg Gevinsten med den Motivering, at det kun var en ringe Betaling for det mægtige Ansvar, der hvilede paa Principalernes Skuldre.

Det er derfor ikke underligt, at nogle af disse Herrer har følt sig kaldede til at bøde paa det af dem selv sønderlemmede Samfund ved at vise, hvor Frelsen er at finde, og skal man tro dem, er det hele overordentlig enkelt, idet en stærk Dosis af deres Universalmidler kan bringe det hele i Lave igen i Løbet af kort Tid.

Det er egentlig ikke noget nyt, der er opfundet, idet Kravene om »at spænde Livremmen ind«, »forlænge Arbejdstiden« og »nedsætte Lønnen« har lydt adskillige Gange før til de danske Arbejdere og Medhjælpere; men som Universalmiddel mod Samfundsfeber har de først nu oplevet deres Glansperiode.

Imidlertid har vore Universalsamfundsdoktorer i nogen Grad faaet deres Villie med Hensyn til at prøve Midlerne, og Samfundet har allerede faaet en kraftig Dosis, idet Arbejdslønnen to Gange er nedsat ganske klækkeligt, samtidig med at Forbruget er indskrænket i en Udstrækning, som man for et Aar siden vilde have anset det for umuligt at gennemføre.

Det kan heller ikke siges at have været uden Virkning; men der er rigtignok den kedelige Hage derved, at det er lige den modsatte Virkning af den, der var tilsigtet.

Folk, der heraf vil udlede, at det var en gal Medicin, kender imidlertid ikke den højere Lønnedsættelsesøkonomi; thi saa vilde de forstaa, at det eneste, der er i Vejen, er, at den givne Dosis ikke var kraftig nok.

Derfor maa vi have endnu nogle flere Lønnedsættelser, — dog uden tilsvarende Prisfald paa Levnedsmidler for ikke at faa Forbruget opretholdt, — og hjælper det saa ikke, maa der endnu en Dosis til, indtil det gaar Samfundet, som det gik Manden, der blev opereret, at han, da Døden indtraadte, var ganske feberfri. —

Det kunde være baade interessant og lærerigt at følge denne Udvikling af Tragedien om de frie Kræfters Spil; men destoværre er det saadan, at vi selv kommer til at spille den største Rolle og ikke den behageligste. Derfor maa vi i Tide sørge for at holde igen, saa vi ikke bliver drevet længere tilbage, end det er rimeligt og samfundsmæssigt set forsvarligt.

Det gælder ikke mindst Handels- og Kontormedhjælperne, der vel mere end nogen anden Stand er udsat for at blive gjort til Prøveklud for Teorien om Samfundets Frelse ved Hjælp af lavere Løn og længere Arbejdstid; og vore Medlemmer maa dog nu have faaet saa megen Livserfaring, at de er blevet klar over, at her nytter intet Argument, hvis det ikke bliver understøttet af en tilsvarende Magt.

Det nytter ikke at fortælle, at det varede baade Aar og Dag, inden vi fik Erstatning for Dyrtiden, og at denne Langsomhed i Stigningen ofte blev begrundet med, at saa vilde der heller ikke blive Tale om saa hurtig et Fald, naar det skulde gaa den anden Vej.

Kun den faste Sammenslutning formaar at gøre Indtryk og kun en enig Medhjælperhær formaar at gøre Modstand. Hvis vi derfor ikke holder vore Rækker ubrydeligt sammen og sørger for at trække nye Medlemmer ind, vil vort Fag uhjælpelig blive

trykket ned i et Niveau, som det vil blive uhyre vanskeligt at komme fra igen, fordi Selvagtelsen vil gaa i Købet.

Det er galt nok, at der endnu findes Medhjælpere, der ikke har mere Agtelse for deres Stand, end at de lader Kollegerne gøre alt Arbejdet og bringe de nødvendige Ofre for at holde Standen paa ret Køl; men det er næsten endnu mere trist, at de, der føler, hvor Skoen trykker, de, der Gang paa Gang mærker, hvor meget Organisationen betyder og tager deres Del af Byrderne, at de ser saa roligt paa de udenforstaaende, som Tilfældet er.

Det er jo netop disse udenforstaaende, der udgør den største Fare, og i bedste Tilfælde vil deres Stilling forringe Virkningen af de organiseredes Indsats. Da Medlemmerne imidlertid er de eneste, der kan fjerne denne Fare, idet de har dem paa nært Hold i Forretningerne og paa Kontorerne, ligger det til dem selv at faa renset ordentlig ud, og der er jo ingen Anledning til at vente, til det er for sent.

Gustav Pedersen.

Handelens Lærlingekonsulent.

En Udtalelse af Hovedbestyrelsen.

I sidste Nr. af vor Tidende gav vi Udtryk for den Overraskelse, der greb os ved at erfare Hr. Lauritz Jensens Udnævnelse til Lærlingekonsulent for Handelen, uden at Ministeriet har fundet sig foranlediget til at raadspørge de interesserede Organisationer.

Det Spørgsmaal var Genstand for Behandling paa det nys afholdte Hovedbestyrelsesmøde, og det vedtoges gennem Ritzaus Bureau at udsende nedenstaaende

Udtalelse.

»Hovedbestyrelsen for Centralorganisationen af danske Handels- og Kontormedhjælperforeninger, samlet til Møde i København den 18.—19. September 1921, udtaler sin Forbavselse over, at Ministeriet ved Udnævnelse af Lærlingekonsulent for Handelen ikke har raadført sig med de Organisationer, der repræsenterer de interesserede Parter.

Idet Centralorganisationen, der for Medhjælpernes og Lærlingenes Vedkommende maa betragtes som den eneste fuldgyldige faglige Repræsentation, er bekendt med, at fhv. Folketingsmand Hr. Lauritz Jensen er udpeget af Ministeriet til at beklæde den ansvarsfulde Post, udtaler man sin stærke Beklagelse af dette Valg ud fra den Betragtning, at der i Spidsen for en Institution, der skal overvaage Lærlingenes forsvarlige Uddannelse, bør findes en Mand, hvis Kvalifikationer ikke kan drages i Tvivl, og som sidder inde med de nødvendige Forudsætninger, samt har Betingelser for at opnaa Tillid hos alle de direkte interesserede Parter.«

I Anledning af denne Udtalelse har »Berl. Tidende« haft en Samtale med Indenrigsminister Kragh, der skal have udtalt, at man ved Valget af den paagældende Lærlingekonsulent havde søgt Informationer fra forskellig Side, der havde vist, at den, der var valgt, netop var i Besiddelse af de Kvalifikationer, der maatte forlanges af en Mand i denne Stilling. Og det var Ministerens Opfattelse, at den udsendte Erklæring intet kunde forandre i Ministeriets Mening om den Valgte.

Om det sidste tvivler vi ikke, efter at Udnævnelsen er foretaget, hvorimod det kunde være interessant at faa oplyst, hos hvem Ministeren har søgt sine Informationer, thi vi er bekendt med, at man ogsaa i Principalkredse har følt sig ubehagelig overrasket ved det trufne Valg.

Det bliver saaledes næppe alene fra vor Side, at Hr. Lauritz Jensen vil blive mødt med dyb Mistillid ved Overtagelsen af dette for Fremtidens Handelsstand saa overordentlig betydningsfulde Hverv.

Butiklukningsloven og Sekslukningen.

KORTERE ARBEJDSTID! Saaledes lyder Centralorganisationens 2. Programpunkt, og det er et af de Punkter, hvorom det største Arbejde har samlet sig gennem Aarene. Smukke Resultater er da ogsaa at notere. Foruden betydelige Forkortelser, der gennem Overenskomsterne er opnaaet i Arbejdstiden, gennemførtes i 1908, efter Aars ihærdigt Arbejde, Loven om Lukning af Butiker og Lagre (8-Lukkeloven), hvorved den sene Butikslukning afskaffedes.

Men dette var for os kun en Station paa Vejen. Straks efter rejstes Kravet om 7-Lukning med stor Vægt, og gennem en mægtig Kampagne skabtes efterhaanden en saadan Sympati for Tanken, at den frivillige 7-Lukning naaede saa stort et Omfang, at Lovgivningsmagten næppe ret meget længere vilde kunne sidde Kravet overhørigt.

Saa kom imidlertid Krigen, og det blev Rationeringernes Tid. Tilførslerne til Landet blev sparsomme, og under Nødvendighedens haarde Tryk indskrænkedes ogsaa Lysforbruget, blandt andet ved Paabudet om Lukning af Butikerne Kl. 6 Aften de tre (senere fire) Dage om Ugen, Kl. 7 Tirsdag og Fredag og Kl. 9 Lørdag.

Under Nødvendighedens Tryk skete det, og det vilde heller næppe have været muligt paa dette Tidspunkt at samle Principalerne om en saadan Reform eller formaa Rigsdagen til at vedtage et derhen hørende Lovforslag uden netop af denne Grund, thi Principalerne havde stadig ydet den mest rasende Modstand mod Centralorganisationens Krav om en tidligere Butikslukning.

Seks-Lukningen, der indførtes ved ministeriel Bekendtgørelse i Februar 1917 straks efter Nordsøblokadens Indførelse, bortfaldt imidlertid hen paa Foraaret, men Ministeriet fandt det ikke raadeligt at vende tilbage til 8-Lukningen og ved Lov indførtes derfor 7-Lukning de fire første Dage i Ugen, 8-Lukning om Fredagen og 9-Lukning om Lørdagen. Senere er der skiftet med disse Bestemmelser, idet Krigens Fortsættelse stadig nødvendiggjorde Indskrænkning i Kulforbruget, hvorfor Lukketiden sattes til Kl. 6 i Vintermaanederne for derefter i den lyse Tid at blive udvidet til Kl. 7.

Gennem denne tidlige Lukning oparbejdede der sig imidlertid ogsaa hos Principalerne en stærk Stemning for at bibeholde 6-Lukningen, thi man havde faaet Smag paa Friheden og havde indset, at det købende Publikum med Lethed indpassede sig under Forholdene og gjorde deres Indkøb før Kl. 6, saaledes at Omsætningen ingen Skade led, medens der tillige var Besparelse forbunden ved at slukke Lysene en Time tidligere end forhen.

Denne Stemning er nu blevet saa kraftig, at da afdøde Indenrigsminister Sigurd Berg i Marts fremsatte Forslag

om atter at indføre 7-Lukning for Sommermaanederne, vakte det en stærk Modstand hos Handelsforeningerne Landet over, og gennem Henvendelser til Ministeriet anmoder man nu om 6-Lukningens Bibeholdelse.

Saaledes foreligger der følgende Resolution fra de københavnske Handelsforeningers Delegeretmøde, der senere er tiltraadt af Købmandsorganisationerne øst og vest for Storebælt:

»Mødet udtaler sin Beklagelse af, at den fornylig vedtagne »Midlertidig Lov om Tidspunktet for Lukning om Aftenen af Butiker og Lagre m. v.« paabyder 7-Lukning de 4 første Søgnedage i Ugen, da det er et almindeligt Ønske hos Handelsstanden og, som det ved 6-Lukning i Vintermaanederne har vist sig, ogsaa uden Gene for Publikum, at Lukningen paa disse Dage bliver Kl. 6.

Delegeretmødet anmoder derfor den ærede Indenrigsminister om, hvis den nævnte Lovs Dispensationsret paa nogen Maade tillader det, for Sommerens Vedkommende snarest at paabyde 6-Lukning de 4 første Dage i Ugen.

Delegeretmødet vedtager at opfordre Bestyrelsen til ved den forestaaende endelige Revision af Lukkeloven af 19. Juni 1908 at arbejde for, at Lukningen fastsættes til Kl. 6 de 4 første Søgnedage i Ugen, Fredag Kl. 7 og Aftenen før en Helligdag Kl. 9, samt Kl. 9 tre Dage før Pinse, Juleaften Kl. 4 og Nytaarsaften Kl. 6.«

Fra vor Side er der kun Grund til at hilse med Tilfredshed, at Principalerne efterhaanden kommer til den af os stadig forfægtede Anskuelse, at en kortere Arbejdstid er et socialt Gode, som der er al mulig Grund til at stræbe henimod.

Imidlertid maa vi anse det for ønskeligt, at Lukketiden fastsattes til Kl. 6 de 5 første Dage i Ugen, da vi efter 8-Timers Dagens Indførelse ikke indser Nødvendigheden af at opretholde en længere Handletid om Fredagen, ligsom Lukketiden formentlig uden Gene vilde kunde sættes til Kl. 8 Lørdag. Endelig maa vi anse Kravet i ovennævnte Resolution om Lukketid Kl. 9 de tre Dage før Pinse for aldeles urimeligt og unødigt, og Bestemmelsen herom bør derfor bortfalde samtidig med den ekstraordinære Lov.

Indenrigsministeren har bebudet, at Lukkeloven i den kommende Rigsdagssamling vil blive fremlagt til den Revision, der allerede skulde være foretaget i 1912, men som paa Grund af modstridende Interesser og ekstraordinære Tilstande stadig er blevet udskudt, og der vil da blive Lejlighed til for os at præcisere Medhjælpernes Standpunkt til dette betydningsfulde Anliggende. —

Kvindeligt Feriekursus paa „Købmandshvile".



HANDELSHØJSKOLEN »KØBMANDSHVILE« i Hørsholm har i Aar for første Gang aabnet sine Døre for et Hold af unge københavnske Kvinder, der i 14 Sommerdage under ferielignende Forhold kunde ønske Undervisning og Belæring.

En af de 16 arbejdsløse Medlemmer, Centralorganisationen og vor københavnske Afdeling satte i Stand til at deltage i Kursuset, har meddelt os sine Indtryk fra Opholdet og overfor os udtrykt den Begejstring, hvormed samtlige Deltagere omfattede dette.

Dagen indledes med Sang og derefter fortsattes med Foredrag, Oplæsning af udvalgte Værker eller Udflugter. Foredragene omhandlede bl. a. Johs. Ewald og Hørsholms Historie, Skildringer fra Italien, England og Frankrig med Lysbilleder. Desuden afholdtes korte Kursus i Dansk, Regning og Bogføring, ligesom de, der ønskede det, hver Dag kunde samles en Time til Undervisning og Samtale i Engelsk.

Iøvrigt morede man sig med Samlege, Gymnastik og Badning, Musik og Sang, og fra Skolens Forstander og Læreres Side kom man Deltagerne overordentlig venligt imøde. Fra Deltagerne i dette første Kursus, der har formet sig paa

en saa smuk og harmonisk Maade, at det vil staa som en smuk Erindring for de paagældende, lyder en Tak for den Modtagelse, der blev dem til Del og for det skønne i Livet, Skolen har medvirket til at aabne Elevernes Øjne for.

Omstaaende bringer vi et Billede, hvor Eleverne ses ivrigt optagne af at spille Kroket i Skolens dejlige Have, og det er vort Haab, at Skolen Aar efter Aar vil fortsætte med saadanne Kursus, der sikkert vil kunne paaregne betydelig Interesse hos vore Medlemmer.

Overenskomstforholdene.

I Maanedens Løb er flere løbende Forhandlinger om Overenskomst ført til Afslutning, saaledes at Overenskomsterne med Dansk Principalforening er fornyet for en gros og detail Virksomhederne i Odense og Horsens, Isenkræmmerne i Kolding, Firmaet Lund & Rasmussen, Helsingør, samt Bog- og Bladcentralen i København.

Af Firmaer, der ikke er tilsluttet nogen Arbejdsgiverorganisation, er Overenskomsten fornyet for William Jeppesen, A. C. Gamel og The American Tobacco Co. i København. Desuden er Overenskomsten med Landarbejderforbundet fornyet.

Forhandlinger har været ført med A/S C. Schous Fabriker angaaende Overenskomsterne for Kontor- og Lagermedhjælperne, samt for Butiksmedhjælperne i København og Provinsbyerne, og disse Overenskomster er alle fornyede. Det samme gælder en særlig Overenskomst for Forretningerne i Landstationsbyerne. Endelig er den afvigte Efteraar oprettede Overenskomst om Andel i Udbyttet fornyet uforandret indtil 1. September 1922.

Med Hjælpekasserne i Aalborg og Randers er truffet Lønaftale om Timelønningerne for Kontormedhjælperne, og der er ligeledes oprettet Lønaftale med Skanderborg Brugsforening. Endelig er der truffet Aftale om en Dyrtidsregulering med Københavns Kommunes Belysningsvæsen samt med Arbejdernes Brugsforening i Fredericia.

Der føres Forhandlinger vedrørende Overenskomsterne hos Poul Christensen, Vandkunsten samt hos Skotøjsfirmaet Hector, men endnu er det ikke lykkedes at opnaa Enighed, hvorfor Arbejdsgiverforeningen har fremsendt Varsel om Frigørelse fra 1. November. Med Hovedstadens Brugsforening, hvis Overenskomst udløber den 1. November, er der ført Forhandlinger, der har ført til Enighed om Indholdet af Overenskomsten, men som dog endnu ikke er afsluttede, fordi der stadig forhandles angaaende Tillidsmandsregler. Ligeledes er der med De samvirkende Brugsforeninger ført en Forhandling om Landsoverenskomst. Forhandlingerne udsattes imidlertid for at give De samv. Brugsforeninger Lejlighed til at erhverve Fuldmagt til at afslutte Overenskomst med C. O.

Maanedens mest omfattende Forhandlinger har været ført om Fornyelsen af Overenskomsten med Dansk Textil-Unions Principal-Afdeling. Forhandlingerne, der paabegyndtes ved et Møde i København den 18. og 19. August, fortsattes i Aarhus den 15. September. Det lykkedes ikke at faa Overenskomsten afsluttet, idet vore Repræsentanter ønskede at forelægge D. T. U. P. A.s Tilbud for Manufakturmedhjælperne i de 28 Byer, der er omfattede af Overenskomsten. Afstemningen over Forslaget, der er anbefalet af Hovedbestyrelsen, skal være tilendebragt inden 1. Oktober, men Overenskomsten, der ikke er frigjort, er stadig gældende for alle de paagældende Afdelinger.

Hovedbestyrelsesmødet

den 18.—19. September.

CENTRALORGANISATIONENS Hovedbestyrelse samledes den 18.—19. September til ordinært, kvartaarligt Møde paa Hovedkontoret i København.

Forretningsfører Jens Johansen aabnede Mødet, hvorefter Hovedbestyrelsens og Forretningsudvalgets Forhandlingsprotokoller oplæstes og godkendtes.

Derefter fulgte

Forretningsførerens Beretning.

DEN ORGANISATORISKE VIRKSOMHED.

Forretningsføreren redegjorde for Arbejdet i den forløbne Periode. Afdelingsantallet var 106, idet Afdelingerne i Lemvig og Stubbekøbing er opløste, navnlig fordi det skortede paa ledende Kræfter, men Medlemmerne var overført til den direkte Afdeling. — Medlemsantallet var pr. 30. Juni 19526 mod 19382 den 1. April.

Agitationen havde været præget af Sommertiden, saaledes at der kun i faa Tilfælde har været afholdt Medlemsmøder, medens der i Stedet er afholdt 8 Sommerstævner, nemlig i Svendborg, Tolne, Roskilde, Brabrand, Nykøbing F., Vejle, Helsingør og Kolding. Af fremmede Talere talte i Helsingør Landstingsmand Peder Hedebol og Borgmester P. Christensen, Helsingør.

Efter en Omtale af de forskellige siddende Udvalgs Virksomhed, oplyste Forretningsføreren, at der til Udenrigsministeriet var indsendt en Skrivelse, hvori vort Standpunkt til Afviklingen af den tyske Pensions- og Invalideforsikring for de sønderjyske Medhjælpere præciseredes. Fra Ministeriet forelaa Svar, hvori meddeltes, at Sagen fortsat var Genstand for velvillig Overvejelse, men iøvrigt delvis var afhængig af de løbende Forhandlinger mellem Danmark og Tyskland.

Til 8 ledige kvindelige Medhjælpere fra København havde C. O. bevilget Fripladser til et Sommerkursus paa Handelshøjskolen »Købmandshvile«. Da det desværre ikke var lykkedes at opnaa Tilladelse til at fortsætte Udbetalingen af Arbejdsløshedsunderstøttelse til de paagældende i de 14 Kursusdage, havde Organisationen ydet et kontant Beløb som Støtte til hver enkelt.

Forretningsfører Jens Johansen omtalte Lokale- og Personaleforholdene samt forskellige økonomiske Dispositioner, trufne af Forretningsudvalget, og sluttede sin Beretning med en Oversigt over Pladsanvisningens Virksomhed. Der var anmeldt 64 Pladser, hvoraf 56 fra København og besat 37, hvoraf 30 i København, men Oplysningerne fra Provinsen var mangelfulde.

I Beretningsdebatten deltog Georg Hintze, Peder Nørgaard, Viggo Pedersen, Harald Pedersen, Gustav Pedersen, A. Andreasen, Hovedkassereren og Forretningsføreren.

Beretningen godkendtes enstemmigt.

DEN FAGLIGE SITUATION.

Forretningsføreren gav en udførlig Oversigt over det faglige Arbejde i den forløbne Tid, der særlig karakteriseredes ved Principalernes Frigørelsesbestræbelser. Afslutningen af Overenskomsten af 8. Juni med Dansk Principalforening havde dog banet Vejen for Fornyelse af en Række Overenskomster, navnlig efter at der var opnaaet Enighed om en ensartet Form for disse Overenskomsters Indhold.

Det kan vel ikke udgaas, at nogle Overenskomster gaar tabt under disse Forhold, men det skyldes næsten altid de paagældende Medhjælperes egen svigtende Standhaftighed, og i de Tilfælde, hvor der sættes en fast Vilje ind paa at bibeholde de overenskomstmæssige Forhold, lykkes det som Regel.

Det nye Pristals Offentliggørelse har i nogen Grad øvet sin Indflydelse paa de afsluttede Overenskomster, hvor Dyrtidstillægget er anlagt efter en glidende Skala, saaledes at der automatisk er foregaaet en Reduktion heraf.

Forhandlingerne med A/S C. Schous Fabriker har ført til Enighed om de forskellige Overenskomster, der omfatter ca. 450 Medlemmer. Der har med De samvirkende Brugsforeninger været afholdt en orienterende Forhandling om Landsoverenskomst.

Forretningsføreren kom derefter ind paa de enkelte Lønsager og oplyste, at der i København var afsluttet 13 Overenskomster for 269 Medlemmer og i Provinsen 16 for 715 Medlemmer, hvortil kom Schous Butiksoverenskomst, der omfatter ca. 300 Medlemmer baade i København og Provinsen. — Ialt bliver det 30 Overenskomster omfattende 1284 Medlemmer. Af Lønaftaler er afsluttet 3 i Provinsen for 6 Medlemmer.

I Beretningsperioden er varslet 6 Konflikter, hvoraf kun 1 overfor A/S L. Lange & Co., København, blev effektiv. Den løbende Konflikt med A/S Peter Meyers Fabriker, Svendborg, er blevet hævet. Af Voldgiftssager er afsluttet en mod Hovedstadens Brugsforening, medens forskellige andre Uoverensstemmelser dels er ordnede, dels hævede. Endnu er tre Uoverensstemmelser løbende.

Beretningen godkendtes enst. efter en kort Diskussion.

Hovedkassererens Beretning.

Hovedkasserer Julius Hansen gav en Oversigt over Afdelingernes finansielle Stilling og oplyste angaaende Arbejdsløshedskassen, at der i April Kvartal var indgaaet 951 Begæringer om Understøttelse mod 1385 i forrige Kvartal. Heraf anerkendtes 923, medens 21 blev nægtet og 7 udgik.

Det gennemsnitlige Antal Arbejdsløse i Kvartalet var 802 pr. Maaned mod 741 i Januar Kvartal, medens Antallet af tabte Arbejdsdage for hvilke der blev ydet Understøttelse var 21,328 mod 20,933 i Januar Kvartal. Gennemsnitstallet af ledige Dage pr. ledigt Medlem var 26,6. Arbejdsløshedsprocenten var ultimo Juni 3,3.

I Understøttelse er for 64,185 Dage udbetalt Kr. 131,795,50, mod i Januar Kvartal 62,799 Dage med Kr. 128,949,50.

Af de ledige Medlemmer er 576 Mænd og 226 Kvinder; København har 407 og Provinsen 395 Arbejdsløse. 28,7 % tilhører Kolonialbranchen, 22,7 % Kontor, 23,5 % Manufaktur og 8,2 % Isenkram, medens Resten fordeler sig paa de øvrige Brancher.

Hovedkassereren sluttede sin Beretning med en Oversigt over udbetalt Understøttelse efter den ekstraordinære Lov. Der var udbetalt ca. Kr. 140,000,00 til ca. 1000 Medlemmer, eller ca. 250 flere end i sidste Kvartal.

Beretningen godkendtes, efter at en enkelt Forespørgsel var besvaret.

Regnskabsvæsen.

Hovedkassereren forelagde Regnskabsoversigt pr. 30. Juni, samt Status pr. 1. Juli, idet han knyttede forskellige Bemærkninger dertil, navnlig vedrørende Arbejdsløshedskassens Virksomhed og Udsigterne for den kommende Vinter. Endvidere oplæstes Revisionsprotokollen.

Efter en kort Diskussion angaaende Omkostningerne ved D. H. K. M. T., toges Regnskab og Protokol til Efterretning.

Forretningsføreren foreslog derpaa uforandret at forny Administrationstilskudet til Afdelingerne i Aarhus, Aalborg, Esbjerg, Horsens, Kolding, Odense og Randers indtil 1. September 1922, under Hensyn til at Afdelingernes Administrationsforhold, der var Genstand for særlig Overvejelse i Hovedbestyrelsen, formentlig vil komme til Behandling paa Kongressen. Dette vedtoges.

Overenskomstforhold.

Om Forhandlingerne med Dansk Textil Unions Principal-Afdeling om Fornyelse af de udløbende Overenskomster i 30 Afdelinger, førtes en indgaaende Debat, hvori de fleste Hovedbestyrelsesmedlemmer deltog.

Det vedtoges sluttelig med 10 Stemmer mod 2 at forelægge Overenskomsttilbudet for de interesserede Afdelinger med Hovedbestyrelsens Anbefaling.

Overenskomsten af 8. Juni 1921 med Dansk Principalforening forelagdes til Diskussion. Overenskomsten var ved skriftlig Afstemning vedtaget med 14 Stemmer. Ingen ønskede at udtale sig.

En lang Række afsluttede Overenskomster, ialt 30, forelagdes og godkendtes. Forskellige Løn- og Dyrtidsaftaler godkendtes ligeledes. Endelig redegjordes for de enkelte løbende Forhandlinger, Konflikter og Uoverensstemmelser, hvilke Oplysninger toges til Efterretning.

Agitationen.

Det besluttedes at stille en Taler til Raadighed ved et Møde i hver Afdeling i Vinterens Løb, saaledes at C. O. afholder Rejse- og Opholdsudgifterne, medens Afdelingerne selv maa bære Udgifterne ved Mødernes Afholdelse.

Derpaa drøftedes Agitationen meget indgaaende, og det vedtoges at stille Tryksager og Cirkulærer til Afdelingernes Raadighed, medens det paalagdes Forretningsudvalget iøvrigt at planlægge Agitationen i Vinterhalvaaret.

Kongressen.

Det vedtoges at afholde den ordinære Kongres omkring 1. August 1922 i København. Det besluttedes at lade udarbejde og trykke en Beretning om Virksomheden i den forløbne Kongresperiode.

Lærlingekonsulenterne.

Den meget overraskende Udnævnelse af fhv. Folketingsmand Lauritz Jensen til Lærlingekonsulent for Handelen, foranledigede Vedtagelsen af en Udtalelse, der protesterer mod Udnævnelsen og stærkt beklager, at Ministeriet ikke har fundet sig foranlediget til at raadføre sig med de interesserede Organisationer.

Udtalelsen, der udsendtes gennem Ritzaus Bureau, findes aftrykt andet Steds i Bladet.

8-Timers Arbejdsdag for Medhjælpere.

Forretningsføreren gav nogle Oplysninger angaaende Arbejdstidskommissionens Arbejde efter at Betænkningen vedrørende Haandværk og Industri var afgivet. Kommissionen havde til Opgave ogsaa at udarbejde Forslag om lovfæstet 8-Timers Arbejdsdag for Handel, Landbrug og Søfart, og Centralorganisationens Repræsentanter i Kommissionen havde nu udarbejdet to Forslag, hvoraf det ene omfatter Butik og Lager, medens det andet tager Sigte paa Kontorer.

Disse Forslag forelagdes og besluttedes stillede i Kommissionen. — Det vedtoges endvidere paa Møderne i Vinter at foranledige vedtaget Resolutioner angaaende Butikslukningslovens Revision. Endelig valgtes Peder Nørgaard og Peter Wraae til at beskæftige sig med Spørgsmaalet om Næringslovens Revision.

Forskelligt.

Hovedkassereren gav nogle Meddelelser vedrørende Landsmødet i Norges Handelsfunktionærers Forbund, medens Forretningsføreren afgav Beretning fra Internationaler Bund der Privatangestelltens Kongres i Wien.

Ligeledes afgaves Meddelelser fra Udvalget angaaende Afdelingers Administration og De samvirkende Fagforbund, og det vedtoges at lade sidstnævnte Spørgsmaal komme til Behandling paa Medlemsmøder i Afdelingerne i Vinterens Løb.

Det vedtoges at fastsætte Prisen for Lommebogen 1922 til 2 Kr. samt at yde Afdelingerne en Rabat af 10 pCt., hvortil kommer Forsendelsesomkostninger.

Endnu behandledes forskellige indre Anliggender, hvorefter Mødet sluttede Mandag Eftermiddag Kl. 3.

Skandinavien.

Sv. Handelsarbetareförbundet.

FORBUNDSSTYRELSENS Beretning for Aaret 1920 er Blad for Blad en Beretning om maalbevidst, intensivt Arbejde under vanskelige Vilkaar og dog med tilfredsstillende Resultater. Uanset at Dyrtiden stadig steg, iværksatte Arbejdsgiverne en stedse stærkere Modstand imod Kravet om bedre Lønvilkaar for Medlemmerne, hvilket medførte, at Organisationen maatte stille store Krav til disse, for at tvinge Arbejdsgiverne til Indrømmelser. Ialt har man i Ekstrakontingent maattet udskrive for første Halvaar 20 Kr. pr. heltbetalende og 6 Kr. pr. halvtbetalende Medlem, til Udgifter dels ved Konflikter og dels ved Kongressen.

Til trods herfor er det lykkedes at bevare Medlemsantallet ubeskaaret, ca. 8000 i 94 Afdelinger mod 77 ved Aarets Begyndelse.

Lønbevægelsen har været meget omfattende, idet der er oprettet Overenskomster for 5806 Medlemmer eller ca. 78 pCt. af det samlede Antal beskæftiget hos 617 Arbejdsgivere. Disse Overenskomster har tilsamme betydet en aarlig Merindtægt for de paagældende Medlemmer paa omtrent 2½ Million Kroner. Der udbetaltes i Strejke- og Lockout-Understøttelser til 236 Medlemmer for 5316 Dage Kr. 15,621,30.

Beretningen indeholder iøvrigt Oplysninger vedrørende Agitationen, Arbejdsløsheden, Bladet, den administrative og

regnskabsmæssige Virksomhed og slutter med et fortrøstningsfuldt Syn paa Løsningen af den kommende Nedgangstids vanskelige Opgaver.

— — —

Siden Nytaar har Forbundet været i fuld Aktivitet med at afbøde Arbejdsgivernes Forsøg paa at opnaa glubende Lønnedsættelser. Det saa en Overgang meget truende ud for Forbundet, der var paa Nippet til at faa ca. 2000 Medlemmer ud i Konflikt. Det lykkedes dog at faa de udløbende Overenskomster fornyede mod en Lønnedsættelse af 5—10 Kr. pr. Uge, eller ca. Halvdelen af det, Arbejdsgiverne havde forlangt. En mindre Konflikt i Stockholm blev løst paa et lignende Grundlag.

Det er derved lykkedes vort svenske Broderforbund at manøvrere sig saaledes frem, at man har kunnet undgaa større Konflikter og alligevel har kunnet dæmme op for Arbejdsgivernes Lyst til at benytte den vanskelige Tid til at knuge Medhjælperne og Arbejderne ned i endnu dybere økonomisk Afhængighed end forhen.

— — —

Det svenske »Riksförbundet för affärsanställda«, der i sin Tid startedes med Brask og Bram af Principalerne og som er det store Forbillede for den lille »Privatfunktionærforeningen« herhjemme, er for nyligt afgaaet ved en blid og rolig Død. Det lykkedes aldrig »Förbundet« at faa nogen videre Tilslutning fra Medhjælpernes Kreds, trods det klingende Navn og trods en paagaaende Principalagitation i Lighed med den, der føres herhjemme for at stive den gule af. Forhaabentlig vil dette Arbejdsgiverforetagendes Skæbne snarest vederfares dets danske Aandsfrænde.

2. internationale Medhjælperkongres.

Afholdt i Wien 10.—12. August.

(Sluttet).

Generalsekretærens Beretning.

MØDET paa Kongressens 2. Dag afholdtes paa Grund af en tropisk Hede i »Reichshallen«, hvis store Sal ligger ca. 10 Meter under Jorden, og hvor Temperaturen var yderst forfriskende.

Bouisson (Frankrig) aabnede Mødet og gav straks Ordet til

Generalsekretær G. J. A. Smit (Holland), der nu iflg. Dagsordenens Punkt 4 aflagde Beretning. Han havde i den forløbne Periode sat sig i Forbindelse med alle de Medhjælperorganisationer Verden over, der kunde være Tale om at optage, og havde indsamlet et omfangsrigt Materiale om de forskellige Landes sociale Lovgivning. — Man havde henvendt sig til Folkeforbundets internationale Arbejdskontor for at faa hidført en Lettelse i Pasvanskelighederne iblandt de forskellige Lande, men hidtil var Henvendelsen forbleven resultatløs. — For de tilsluttede Organisationers 854,000 Medlemmer blev der indbetalt som Kontingent i Tiden fra Oktober 1920 til Juni 1921 — 2501 holl. Gylden. Udgifterne androg 2774 holl. Gylden. Merudgifterne blev for største Parten dækket af det tidligere internationale Medhjælpersekretariats Formue. Paa Grund af Valutaens forskellige Værdi var det indbetalte Kontingent meget uensartet ved Omsætning til hollandsk Mønt, saaledes at Organisationerne i Tyskland, Østrig osv. kom til at betale forholdsvis for lidt. — Den af det internationale Sekretariat iværksatte Hjælpeaktion til Fordel for de ungarske Kolleger havde ialt givet en Sum af 1634 holl. Gylden, hvilke udgjorde 227,100 ungarske Kroner.

Kertesz (Ungarn) takkede i bevægede Ord for Hjælpen. — Endnu hersker i Ungarn den hvide Terror med uformindsket Kraft, men de ungarske Medhjælpere føler sig ikke forladt i deres Nød og aldrig vil de glemme, at den unge Internationales første Aktion gjalt de ungarske Handelsmedhjælpere.

G. J. A. Smit (Holland) meddelte, at Sekretariatet den foregaaende Eftermiddag havde afholdt et Møde sammen med de czekkiske og tyske Delegerede fra Czekoslovakiet. Begge Parter havde erklæret sig for Sammenslutningen og ved fortsatte Forhandlinger skal Enhedsorganisationen tilvejebringes. Den czekkiske Organisation, der allerede er Medlem af Internationale, havde saa intet at indvende imod det tyske Forbunds Optagelse, og Sekretariatet havde som Følge deraf godkendt dets Indmeldelse.

I Holland staar ligeledes to Medhjælperorganisationer tilsluttet I. B. P. Begge Organisationer har etableret et Samarbejde, og da de nu iflg. Sekretariatets Beslutning ogsaa opkræver ensartet Kontingent, vil deres Sammenslutning sikkert være fuldbyrdet til næste int. Kongres.

Beretningen godkendtes derpaa enstemmigt.

Det internationale Forbunds Love.

Herom førtes en livlig Diskussion i hvilken følgende Delegerede deltog: Smit (Holland), Urban (Tyskland), Bouisson (Frankrig), Bermann (Østrig), Bockerait (Holland), Giebel (Tyskland), Horn (Østrig), Snell (Holland), Klein (Østrig), Pacovsky (Czekoslovakiet), Schweitzer (Tyskland).

Efter at sluttelig et Udvalg, hvori J. A. Lundgren (Sverrig) havde Sæde, havde behandlet Lovudkastet, vedtoges Lovene i den forelagte Skikkelse.

Bestemmelserne om Formaal og Arbejdslinier for »Internationaler Bund der Privatangestellten«, som det officielle Navn fastsattes til, har faaet følgende Affattelse:

»I. B. P. har til Formaal at forene alle faglige Landsorganisationer af Handels- og Kontormedhjælpere samt tekniske Funktionærer i et stærkt internationalt Forbund og derigennem at varetage Medhjælpernes Interesser internationalt, at føre Kampen mod det kapitalistiske System og erstatte det med et Produktions- og Fordelingssystem, der hviler paa et fælles Arbejde for Samfundets Vel og ikke for det private Profitbegær.

Disse Formaal søges naaet ved Oprettelse af Forbindelser mellem de forskellige nationale Organisationer, ved Oprettelse og Fremme af Organisationer i de Lande, hvor der ikke findes Medhjælperorganisationer eller en saadan kun er svag, ved at tilskynde Oprettelse af Enhedsorganisationer i Lande, hvor der findes flere Medhjælper- og Funktionærorganisationer, ved Tilvejebringelse af Statistik over Medhjælpernes Løn- og Arbejdsvilkaar i alle Lande, ved Indsamling af Oplysninger om den sociale Medhjælperlovgivning, ved Udgivelse af et Tidsskrift paa flere Sprog, ved gensidig moralsk og økonomisk Støtte under faglige Kampe, ved Forholdsregler til Bekæmpelse af udenlandske Skruebrækkere under Konflikter, ved Lettelse af Overflytning fra et Land til et andet og Ydelse af Hjælp til saadanne Medlemmer, ved Afholdelse af internationale Kongresser og Møder, ved Vedligeholdelse af regelmæssig Forbindelse med »Internationaler Gewerkschaftsbund« i Amsterdam samt de forskellige internationale Fagsekretariater.

De tilsluttede Organisationers Medlemmer, der tager Stilling i Udlandet, optages uden Indmeldelsesgebyr i den der bestaaende tilsluttede Organisation. Det forudsættes, at Anmodning derom fremsættes i Løbet af 6 Uger og at de paagældende Medlemmer dokumenterer, at de har opfyldt alle deres Forpligtelser imod den tidligere Organisation.

De overflyttede Medlemmer har i Henhold til deres Anciennitet Krav paa alle i den nye Organisation gældende Rettigheder og Understøttelser, dog kun i den Udstrækning, som disse ogsaa blev ydet af den tidligere Organisation.«

Valg af Sekretær og Bestyrelse.

Paa Forslag af Bouisson (Frankrig) genvalgtes G. J. A. Smit, Amsterdam, enstemmigt til det internationale Forbunds Sekretær.

Robinson (England) foreslog, at man skulde genvælge den gamle Bestyrelse, hvilket vedtoges enstemmigt. Foruden Sekretæren bestaar Bestyrelsen af:

O. Urban (Tyskland), G. Bouisson (Frankrig), J. Hallsworth (England), R. Klein (Czekoslovakiet), Jens Johansen (Danmark).

Forbundets økonomiske Stilling.

G. A. J. Smit (Holland) forelagde Budgettet for det kommende Aar, udvisende en Udgift paa ca. 10,400 holl. Gylden. Hidtil har den hollandske Organisation betalt Sekretærens Udgifter, hvilket den dog ikke vil kunne vedblive med.

For Tiden andrager Kontingentet 18 holl. Gylden pr. 1000 Medlemmer. Selv om dette omregnes efter Parikursen fra før Krigen, vilde det kun give en Indtægt af 3857 holl. Gyl-

den. Bestyrelsen har derfor været nødsaget til at foreslaa Kontingentet forhøjet til:

Hollandske Gylden ..... 50 pr. 1000 Medl.
Mark, Shilling, skand. og czek. Kroner 85 pr. 1000 »
Franc, østr. og jugosl. Kroner ..... 100 pr. 1000 »
pr. Aar.

For den tilbageværende Del af Aaret 1921 betales en Tredjedel af det forhøjede Kontingent, beregnet paa Grundlag af Medlemsantallet pr. 1. Juli 1921.

Ved Omregningen er enkelte Landes ganske betydelige Valutaforringelse ikke taget i Betragtning, idet man gaar ud fra, at der snart vil indtræde en Bedring i disse Forhold, hvorved et større Beløb holl. Gylden vil indvindes for disse.

Bestyrelsens Forslag vedtoges.

Trafikvanskelighederne.

Klein (Czekoslovakiet) redegjorde for en Henvendelse, Bestyrelsen paa sit Møde i Januar i Paris havde besluttet at rette til Folkeforbundets internationale Arbejdskontor i Genf med Krav om at ophæve Pasbesværlighederne. Arbejdskontorets Svar har ikke været tilfredsstillende, idet det gik ud paa, at Sagen ikke kunde behandles paa Trafikkonferencen i Barcelona, men at Folkeforbundet paa et af sine Møder havde besluttet, at der skulde indføres ensartede Pas, hvilket dog endnu ikke er sket. Principielt maa Pasviseringen kræves afskaffet for at lette det internationale Handelssamkvem, og desuden maa det kræves, at de Rejsendes Prøver behandles toldfrit. Imellem Frankrig og Belgien og Frankrig og England er Pastvangen allerede ophævet, og det maa altsaa være muligt at naa videre frem i denne Retning.

Efter at Giebel (Tyskland), Urban (Tyskland) og Hochmann (Czekoslovakiet) havde haft Ordet, vedtoges enstemmigt følgende Resolution:

»I. B. P.s Kongres nærer den Anskuelse, at alle Vanskeligheder i det internationale Samkvem maa ryddes til Side for at de sønderbrudte Handelsforbindelser atter kan genoprettes i deres tidligere Omfang.

Disse Vanskeligheder bestaar i Særdeleshed i Pasviseringer og i Toldrevisioner ved Grænsernes Overskridelse.

Disse Forholdsregler har iøvrigt ikke opfyldt deres Hensigt, nemlig at forhindre Kapitaludsmugling til andre Lande samt at holde uvelkomne Udlændinge borte fra Landet.

Kongressen erklærer, at disse Forskrifter er mest egnet til at hindre og skade det nødvendige internationale Samkvem, og den udtaler derfor Forventningen om, at Pasviseringerne afskaffes og at Toldrevisionerne ved Grænserne simplificeres og lettes.

Kongressen opfordrer Sekretariatet til at indvirke i saa Henseende paa Folkeforbundet og paa de enkelte Landes Regeringer.

Kongressen venter af de tilsluttede Organisationer, at de i deres Lande vil gøre alt for at naa dette Maal.

Kongressen anmoder Internationaler Gewerkschaftsbund i Amsterdam om kraftigt at støtte disse Bestræbelser.«

MEDHJÆLPERINTERNATIONALES HOVEDBESTYRELSE



Personerne er fra venstre til højre:
Robert Klein (Czekoslovakiet), Jens Johansen (Danmark), Otto Urban (Tyskland).
J. Hallsworth (England), G. J. A. Smit (Holland) og G. Bouisson (Frankrig).

Den 3. Dag indlededes med Behandlingen af Punktet

Den sociale Lovgivning.

O. Urban (Tyskland) overtog Dirigenthvervet og gav straks Ordet til

G. J. A. Smit (Holland), der gav en Oversigt over den sociale Lovgivning i de forskellige Lande, særlig med Henblik paa Medhjælperforhold. Den sociale Lovgivning stod ikke i Modsætningsforhold til den faglige Bevægelse, men supplerede tværtimod denne, hvorfor Fagforeningerne ogsaa fremdeles med Styrke vilde arbejde hen til at skabe en Række sociale Forbedringer ad Lovgivningsmagtens Vej.

Den sociale Oversigt var indsamlet for at de forskellige Organisationer kunde drage Nytte deraf, og Materialet stod til Raadighed for de Organisationer, der i Tilfælde af Lovgivning paa disse Omraader, havde Brug for en international Oversigt.

Bouisson (Frankrig) takkede Sekretæren for hans udmærkede og omfangsrige Arbejde i denne Sag. Horn (Østrig), Pfeiffer (Jugoslavien), Hochmann (Czekoslovakiet), Hallsworth (England) og Schweitzer (Tyskland) knyttede forskellige Bemærkninger til Sekretærens Indledning.

Pick (Østrig) fremhævede de Forhold, der tvang Medhjælperne til at kræve særlige Beskyttelseslove og sociale Foranstaltninger for deres Stand, hvorpaa

Giebel (Tyskland) understregede Nødvendigheden af desuagtet at kræve en ensartet Arbejdsret og social Lovgivning for Medhjælpere og Arbejdere.

Hirsch (Czekoslovakiet) skildrede den Forfølgelse, Medhjælperne i hans Land var udsatte for fra den nationalistiske og chauvinistiske Regerings Side og som havde givet sig Udslag i, at Regeringen havde krævet af alle Aktieselskaber, der ønskede deres Koncession fornyet, at de uden Varsel skulde afskedige alle Medhjælpere, der gav til Kende at være Modstandere af Republiken eller dennes Institutioner, ligesom det var krævet, at alle Medhjælpere og Funktionærer i Selskabets Tjeneste til Fuldkommenhed skulde beherske det czekiske Sprog.

Klein (Czekoslovakiet) tilføjede, at de tyske og czekiske Fagforeninger og de socialdemokratiske Parlamentsmedlemmer straks havde protesteret overfor Regeringen herimod, og Prags Fagforeninger havde vedtaget at skride ind mod ethvert Overgreb paa de ikke-czekiske Medhjælperes Arbejdsfrihed.

Forslag fra de tilsluttede Organisationer.

Fra de østrigske og czekoslovakiske Delegerede var indleveret en Resolution, der kræver den sociale Beskyttelseslovgivning fremmet og udviklet og paalægger de forskellige Organisationer stadig at holde det internationale Sekretariat underrettet om Lovgivningen i deres Hjemlande, ligesom Sekretariatet skal drage Omsorg for at bringe disse Oplysninger videre til de øvrige Organisationer.

Som Krav for Medhjælperlovgivning opstilles: Beskyttelse af Arbejdsaftaler, Bestemmelser om Opsigelsesfrist, Ferie, Løn under Sygdom, Beskyttelse mod uretfærdig Afskedigelse, Forbud mod Bestemmelser, der hindrer Medhjælperne i Udnyttelse af deres Arbejdskraft (Konkurrenceklausuler), sorte Lister og lignende Forfølgelsesbestemmelser, Maksimalarbejdsdag, Søndagshvile, Spise- og Hviletid, Medhjælpernes Deltagelse i Bedriftsraad, Mæglingsinstitutioner, gratis

Retshjælp ved Arbejdsstridighed, lovbestemte Minimallønninger, Syge-, Ulykkes-, Alderdoms- og Invaliditetsforsikring samt Enkeforsørgelse.

Resolutionen henvistes til Sekretariatet.

De østrigske Delegerede stillede en Resolution, hvorefter alle Organisationer i deres Land skulde indvirke paa at faa ophævet Indvandringsforbudene for Medhjælperne.

Giebel (Tyskland) var Modstander heraf under Hensyn til den for Tiden herskende kolossale Arbejdsløshed.

Robinson (England) sluttede sig hertil, idet han dog fremhævede, at Grænserne selvfølgelig maatte frigøres for Arbejdssøgende, naar Forholdene bedrer sig. Foreslog Resolutionen henvist til Bestyrelsen til videre Foretagende, naar Forholdene maatte være inde.

Dr. Jolles (Østrig) oplyste, at Forslaget tog Sigte paa de Lande, hvor Indvandringsforbudene skyldtes et fjendtligt Sindelag og ikke Arbejdsløshed.

Resolutionen henvistes derefter til Sekretariatet.

Fra Bestyrelsen forelaa følgende Resolution:

»I. B. P.s Kongres betragter den af forskellige Fagforeningscentraler til Fordel for de i Rusland af Sult og Sygdom saa frygtelig hjemsøgte Arbejdere og Medhjælpere iværksatte Hjælpeaktion som en paaskønnelsesværdig Humanitetsgerning. Lig alle andre følende Mennesker, erklærer ogsaa de fagligt organiserede Medhjælpere det som deres selvfølgelige Menneskepligt at træde hjælpende til, hvor en saa frygtelig Ulykke kalder paa Hjælp, og hvor simpel Menneskepligt paabyder at yde en hjælpende Haandsrækning. Idet Kongressen opfordrer alle Landes organiserede Medhjælpere til at deltage i den fra Fagforeningscentralerne til dette Formaal iværksatte Hjælpeaktion, erklærer den samtidigt at maatte nedlægge Protest, saafremt Opfyldelsen af denne Menneskepligt paa nogen Maade misbruges i politisk Henseende.«

Resolutionen vedtoges enstemmigt.

Fra Jugoslaviens Delegerede var der bleven indleveret et Forslag, hvorefter Kongressen skulde nedlægge Protest imod den jugoslaviske Regerings Undertrykkelse af Koalitions- og Forsamlingsfriheden.

Ogsaa denne Resolution vedtoges enstemmigt.

Et Forslag om Oprettelse af internationale Faggrupper for Bankfunktionærer, Forsikringsfunktionærer og tekniske Funktionærer henvistes til Behandling paa næste Sekretariatsmøde, efter at Kongressen havde erklæret sig indforstaaet med, at 3 saadanne Faggrupper oprettes saasnart Forholdene synes at være egnet dertil.

Paa Grund af de nuværende usikre politiske Forhold, overlodes det til Bestyrelsen at fastsætte Stedet for den næste Kongres.

Afslutning.

Herefter holdt Dirigent O. Urban (Berlin) Slutningstalen, hvori han takkede Østrigerne for udvist Gæstfrihed, og gjorde opmærksom paa, at de østrigske Forsikringsmedhjælperes Forbund netop i disse Dage fejrede deres 20-Aars Jubilæum, samt fremhævede deres Formand, Brocyners værdifulde Indsats i Bevægelsen.

Taleren sluttede med at udtale: »Kongressen har udført frugtbart Arbejde, og igennem de i Broderskabets Aand førte saglige Forhandlinger har vi bygget os et Hus, hvori vi vil kunne udføre praktisk Arbejde for at sprede Oplysning iblandt Medhjælperne. Vi kan være stolte over, at Medhjælperne nu ogsaa har faaet oprettet deres internationale Sammenslutning, der sikkert vil vise sig som en Støtte for de enkelte Landes Organisationer.«

— — —

Efter Kongressen samledes Sekretariatet til Møde, hvor det enstemmigt vedtoges at afholde det næste Bestyrelsesmøde i Slutningen af Maj 1922 i København. Saafremt Sekretæren finder det nødvendigt, kan Mødet ogsaa allerede indkaldes paa et tidligere Tidspunkt.

Conto pro diversi.

UDENRIGSMINISTERIETS OPLYSNINGSBUREAU FOR ERHVERVENE.

Til Chef for det under Udenrigsministeriet nyoprettede Oplysningsbureau for Erhvervene er konstitueret Grosserer Erik Valeur, København.

ARBEJDSANVISNINGSDIREKTORATET.

Arbejdsanvisningsdirektør Jensen-Sønderup er blevet udnævnt til administrerende Direktør for Kongeriget Danmarks Hypothekbank og er derefter den 1. September fratraadt sin Stilling som Arbejdsanvisningsdirektør. I hans Sted er indtil videre konstitueret Departementschef H. Vedel.

KØBMANDSSKOLENS HANDELSHØJSKOLEAFDELING

paabegynder sit Efteraarssemester den 3. Oktober. Der undervises i Bogføring (Lektor Hans Chr. Riis), Handelsret (Byretsdommer V. Thorup), Nationaløkonomi og Statistik (cand. polit. O. Børup) og Engelsk, Fransk og Tysk ved forskellige Lærere.

INDSAMLING TIL RUSLAND.

Efter Anmodning af De samvirkende Fagforbund og med Tilslutning fra den internationale Medhjælperkongres i Wien er der udsendt Lister til Indsamling af Bidrag til den nødlidende Befolkning i Rusland. Eventuelle Bidrag kan iøvrigt indsendes til Hovedkasserer Julius Hansen, Gl. Kongevej 6, København. Postgiro 843.

Løbende Konflikter.

Med nedennævnte Firmaer er Organisationen i Konflikt, hvorfor Firmaerne er blokeret for Tilgang af Arbejdskraft:

A/S L. Lange & Co., Axelhus, Vesterbrogade 2 C, Kbhvn.
Th. Lose & Co., A/S, Kronprinsensgade 5 og Jemtelandsgade 1, København.
Pagh & Quist Pedersen, Esbjerg.
A/S Frichs, Aarhus.
A/S Dansk Svovlsyre- og Superphosphatfabrik, Aalborg og Nørresundby.
Johs. Bork, Aarhus Kafferisteri, Aarhus.
A/S Det københavnske Reassurance Comp., Tordenskjoldsgade 30, København.
Sagførerne V. Beck & O. Rasmussen, E. Ejlersgaard, Hj. Jensen og G. Møller, Middelfart samt N. Hilling, Ejby.
C. Schønemann, Nyborg.
Vald. Hommel, Lavendelstræde 5—7, København.

Forinden Forholdene hos disse Firmaer maatte være ordnede paa en for os og vore paagældende Medlemmer tilfredsstillende Maade, er det forbudt vore Medlemmer at modtage Plads i disse. Jens Johansen.

Aflyst Strejke.

Nørrebros Materialhandel, Aarhus.

Der er nu afsluttet Overenskomst med ovennævnte Firma, hvorefter det afgivne Strejkevarsel er taget tilbage.

Det er derefter atter tilladt vore Medlemmer at søge Plads i Firmaet. Jens Johansen.

Fra Centralorganisationen.

Meddelelser fra Afdelingerne, der ønskes optaget under denne Rubrik, maa være Redaktionen i Hænde senest 10 Dage før Bladet skal udkomme.

Aarhus. Ordinær halvaarlig Generalforsamling afholdes Torsdag d. 13. Oktober Kl. 8 i Forsamlingsbygningen i Amaliegade.

Dagsorden: 1) Forhandlingsprotokollen. 2) Beretning. 3) Arbejdsløshedskassens Regnskab. 4) Agitationen. 5) Vinterprogram. 6) Eventuelt.

Program for November:

Torsdag d. 3. Novbr. 1921: Foredrag i Forsamlingsbygningen i Amaliegade af Redaktør Kantor. Emne: Bismark.

Torsdag d. 17. Novbr. 1921: Stort Agitationsmøde i Forsamlingsbygningen i Amaliegade. Emner: Arbejdsløsheden og Den faglige Situation. Talere: Hr. Hovedkasserer Julius Hansen, København og Hr. Forretningsf. Svend Rosendal, Aalborg.

Vi henstiller til Medlemmerne at møde talrigt op ved disse Møder og agitere for god Tilslutning. Gustav Pedersen.

Hjørring. Tirsdag den 25. Oktober Aften Kl. 8 afholdes ord. Generalforsamling i Lokalerne paa »du Nord«. Dagsorden: 1) Kvartalsberetning. 2) Kvartalsregnskab for Arbejdsløshedskassen. 3) Valg af Formand. 4) Valg af Medlemmer til Bestyrelsen. 5) Valg af Suppleanter. 6) Eventuelt. Bestyrelsen.

Køge. Tirsdag d. 6. September afholdtes ord. Generalforsamling paa Hotel »Hafnia«, væsentlig indkaldt paa Grund af Valg af ny Kasserer i Stedet for Frk. M. Nielsen, der fratræder i Henhold til eget Ønske. Formanden takkede paa Foreningens Vegne Frk. Nielsen for det gode Arbejde, hun i Aarets Løb har ydet Afdelingen.

Til Kasserer valgtes enstemmigt Korrespondent Fr. E. Kreutziger, Køge Værft. I Stedet for Frk. Kreutziger, der var Revisor, valgtes Hr. Kontorist E. Andersen. Hr. A. valgtes endvidere til Sekretær.

Det reviderede Regnskab laa fremme til Eftersyn. Generalforsamlingen sluttedes med et fælles Kaffebord. E. Andersen, Sekr.

Udgivet af Centralorganisationen. — Ansvarsh. Red. Jens Johansen, Gl. Kongevej 6, Kbhvn. B. — Jensen & Rønager, Dr. Tværg. 9, Kbhvn K.

DANSK HANDELS- OG KONTORMEDHJÆLPER TIDENDE

ORGAN · FOR · CENTRALORGANISATIONEN · AF · DANSKE HANDELS- OG KONTORMEDHJÆLPERFORENINGER

Nr. 11 | 1. November 1921. | 21de Aargang.

MEDHJÆLPERVILKAAR I 1921.

FOR de Elementer indenfor som udenfor Medhjælpernes Kreds, der søger deres Argumenter mod en fagforeningsmæssig Sammenslutning i Tilliden til Principalen og det saakaldte gode og særlige Forhold mellem denne og Medhjælperen, maa Øjeblikkets Foreteelser indenfor Erhvervslivet være en bitter Skuffelse, og for den Part, der ærligt stræber efter at vejlede Medhjælperne i deres Søgen efter de rette Veje og Midler i Arbejdet for deres berettigede Interesser, bør de betyde en aaben Erkendelse af, at der maa andre og kraftigere Midler til.

Det burde iøvrigt forlængst have staaet klart for alle, at denne Tillid ikke er at lide paa, naar de vanskelige Tider melder sig, der netop skal danne Beviset for Værdien af det gode Forhold. Thi det vil endnu staa i frisk Minde, hvorledes dette særlige Forhold bestod Prøven under Paniksituationen ved Krigens Udbrud i Eftersommeren 1914, eller under den alvorlige Krise i Aarene 1917—18, hvor det først og fremmest gjalt for Principalerne at hytte sig selv.

Ganske vist fik adskillige Medhjælpere dengang Øjnene op for Nødvendigheden af en faglig Organisation, men der findes jo et betydeligt Antal, som endnu ikke har indset dette og derfor stadig tror at være sig selv nok. Ogsaa de bør tage Lære af Øjeblikkets Begivenheder, der er Genspejlinger af de tidligere, og tydelig bekræfter det gamle Ord om, at Historien stadig gentager sig.

Det er selvfølgelig en vanskelig Tid for Erhvervene nu. Krisen er over dem, og fra ansvarlig Side gøres der intet for at afbøde dens ulykkelige Virkninger. Men Krisen er ogsaa over os andre, over Lønarbejderne og blandt dem Medhjælperne, og selvsagt rammer den stærkest de smaa og svage, der derfor netop burde have Støtte til at overvinde Vanskelighederne. I Stedet for forekommer der grelle Eksempler paa, at selv store og kapitalstærke Virksomheder vælter Byrderne over paa deres Medhjælpere. Fremgangsmaaden er den, at Personalet faar deres Opsigelser pro forma som det hedder, eller med Løfter om ikke at blive afskedigede lokkes til at underskrive paa kortere Opsigelsesfrist, end de tidligere har haft. Samtidig foregaar der betydelige Lønnedsættelser, medens Personalet henholdes i en deprimerende Uvished om deres Skæbne ved Opretholdelsen af Opsigelserne. Saaledes meddeler Detailhandlerbladet, at en Række af vore store Banker og Firmaer i Løbet af de sidste Maaneder har foretaget saadanne Lønreduktioner, samt at en Række store Forsikringsselskaber pro forma har opsagt hele deres Personale til 1. November for at faa Lønningerne regulerede. Det samme gælder Transatlantisk Kompagni, der ligeledes har opsagt hele sit Personale til 1. Januar med Lønreguleringer for Øje.

Det skulde synes upaakrævet under de nuværende Forhold at forøge Uroen og Usikkerheden iblandt de Medarbejdere, der dog har været med til at indtjene de mægtige Fortjenester, som ikke mindst Banker og Forsikringsselskaber har haft i Løbet af Krigsperioden og Tiden umiddelbart derefter, og ejheller kan det kaldes ubilligt om saadanne Virksomheder med deres vældige Kapitalopsamlinger selv tog det første Stød af Krisen, og ikke straks søgte at vælte den størst mulige Part over paa Medhjælperne.

Under alle Forhold virker det udæskende, naar et saa betydeligt Firma som The Crown-Butter Export Co., først opsiger hele sit Personale til 1. Januar og bebuder Lønnedsættelser op til 25 %, og nogle faa Dage efter udbetaler 15 % i Udbytte til Aktionærerne, medens Bestyrelsens Diæter samtidig forhøjes fra 1000 Kr. til 1500 Kr.

Det er kun Eksempler blandt mange, saaledes har

Folketingsmand Pinstrup peget paa flere Tilfælde, hvor Industriforetagender har udbetalt høje Dividender, samtidig med at de har afskediget deres Personale, men der turde dog herigennem være ført Bevis for, at Medhjælperne for Øjeblikket lever paa en Vulkan, der absolut ikke tillader den enkelte at være sig selv nok, men som tværtimod paa det alvorligste maner til Sammenhold for at føre os nogenlunde uskadte ud af Krisen.

Det er vel sandt, at ogsaa Organisationen for sit Vedkommende har maattet gaa med til Lønnedsættelser og ikke altid har kunnet modstaa det Tryk, der er lagt paa den. Men næst efter at paapege, at man næppe helt kan undslaa sig Lønnedsættelser, der rimeligt kan begrundes i det synkende Prisniveau, er det dog en Kendsgerning, at det væsentligst beror paa Medhjælperne selv, hvor langt de skal lade sig drive tilbage. Og det er i hvert Fald givet, at hvor Modstanden kan øves samlet og organiseret, der staar man sikrere og fastere, end hvor man enkeltvis skal afslaa Angrebet efter paa Forhaand at være lammet gennem en Opsigelse.

Hvorom alting er: Krisens Begivenheder har paany afsløret Frasen om, at Medhjælperne er anderledes stillede end de øvrige Lønarbejdere. Bygger man derfor sin Fremtid paa Tilliden til en Særstilling for vort Fag, da bygger man paa Sand, og man vil en Dag bittert komme til at fortryde, at man ikke i Tide fandt Vejen til Samarbejdet med dem, der med Organisationen som Middel har sat sig som Maal at føre Medhjælperstandens Krav frem til Løsning.

Den nye Arbejdsløshedskasselov.

Et Anslag mod Arbejderne.

Indenrigsministeren har forelagt Forslag i Rigsdagen til ny Arbejdsløshedskasselov, hvorefter der aabnes Mulighed for et systematisk Løntrykkeri.

DER er ikke i mange Aar ført en saa byfjendtlig Politik her i Landet, som den, der føres nu og under hele den ødelæggende Industrikrise har været ført af den siddende Regering.

Industrikrisen, der igen har lammet den almindelige Handel, har gjort det muligt, at 50—60000 Arbejdere har gaaet uvirksomme det sidste Aar og har fristet en Tilværelse saa kummerlig og elendig, at det skulde synes, den maatte bevæge alle til at gøre det yderste for at Landet kunde slippe ud af den ødelæggende Krise.

Regeringen har set til uden at røre en Haand; Landbruget led jo ikke Nød. Fra Industrien, fra Arbejderorganisationerne og fra alle, der følte det haarde Tryk, er der til Regeringen sket den ene Henvendelse efter den anden, alvorligere og mere og mere indtrængende om at foretage sig noget for at bringe os ud af Krisen, men alle Henvendelser har været frugtesløse. Regeringen har intet, absolut intet gjort, men tværtimod ladet haant om alle foreslaaede Foranstaltninger.

Regeringen er — saadan som den kom til Verden forrige Foraar, hilst velkommen af den kampglade Arbejdsgiverforeningsformand — en udpræget arbejderfjendsk Regering. Den »haarde Haand«s Politik er paa de fleste Omraader blevet en død Haands Politik. Intet er udrettet; men netop dette har i sin Konsekvens ført det med sig, at Tusinder af Arbejderhjem staar ribbet for det nødvendigste, fordi Understøttelsen til de, der tvungne ud i Lediggang — trods al Tale om det modsatte — dog er saa ringe, at der kun i kortere Perioder kan leves deraf.

Den Vinter, vi staar foran, vil blive en endnu mere fortvivlet Periode for mange Tusinder, end den forløbne Sommer har været, og Regeringens Hjælp fremsættes nu i Form af Forslag til en Arbejdsløshedskasselov, der, dersom det ophøjes til Lov, er en knyttet Haand plantet lige i Ansigtet paa hele den danske Arbejderstand.

Men Forslaget er Kittet, som skal holde sammen paa de Partier, der bærer Regeringen. Byernes Industri med sin Indflydelse i det konservative Parti skal opmuntres og Arbejderklassen skal lægge Ryg til.

Højre- og Venstrepressen og i det hele taget den Presse, der ser sin Interesse i at logre for og at tjene deciderede Arbejdsgiverinteresser, har i de sidste 3—4 Aar Dag for Dag og efterhaanden ganske stereotypt »slaaet fast«, at Arbejderne levede paa alle andre Samfundsborgeres Bekostning.

Det mest hvidlevrede reaktionære Arbejderædelorgan »København«, vælter rundt i en Glædesrus efter at Indenrigsministeren har forelagt sit Forslag til ny Arbejdsløshedskasselov. Bladet kalder Arbejderklassen for den eneste priviligerede Klasse baade naar der er Arbejde og naar Arbejdsløsheden raser. Bladet fabler om — og dets Læsere føler sikkert, at det er som talt ud af deres eget Hjerte — at Arbejderne har Formuer paa 10,000—15,000 Kr., ja i sit forblindede Had ser det Arbejderne som den eneste Klasse, der ikke er ramt af Krisen. Og saa er Forholdet det, at Fattigdommen og Armoden for Tiden griner frem fra hvert Arbejderhjem, der det sidste Aar har baaret Arbejdsløshedens tunge Byrde.

»Den dovne Arbejder« er omskrevet saa ofte, at det kritikløst er gaaet raat i mangfoldige Menneskers Opfattelse af, hvad en Arbejder er. En Løgn kan siges saa tit, at den, der er Ophavsmanden, endog selv tror paa den, og en Mand eller en Klasse Borgere kan karikeres saa ofte og saa skævt som muligt, at Karikaturen for mange Mennesker tilsidst bliver det virkelige Billede af den Mand eller den Klasse Borgere, der er karikeret. Saadan er det gaaet med den moderate og den reaktionære Presses Karikaturfremstilling af Arbejderne; det gælder Brolæggeren, det gælder Bygningshaandværkeren og Fabriksarbejderen og det gælder ogsaa os Handels- og Kontormedhjælpere. Og dog findes der endnu Hundreder for ikke at sige Tusinder af vore Fagfæller, der gaar med den akkurat samme Opfattelse af »Arbejderne« som den, der næres hos alle de, for hvem Arbejde, virkeligt positivt og nyttigt Arbejde i mange Tilfælde kun er et Ord i Sproget.

Naar Arbejdsløshedskasserne de sidste Aar er lagt for Had gennem hele den dertil indrettede Presse, maa Aarsagen udelukkende søges i deciderede Arbejdsgiverinteresser. Den Elendighedens Armé, der under og efter en stor Arbejdsløshedsperiode kan bruges af Arbejdsgiverne til almindeligt Løntrykkeri, har de i de sidste Aar savnet, men nu skabes Betingelsen for et Elendighedsproletariat, fordi Understøttelsen efter Forslaget skal nægtes den, der vægrer sig ved at gaa i Arbejde for »hvad Herren vil byde«.

Nu skal det i enhver nedadgaaende Periode være muligt for Arbejdsgiverne at trykke Arbejdslønnen ned paa Trods af alle Overenskomster og Aftaler.

Heri ligger det værste Anslag, men Forslaget kombinerer desuden de hidtil hver for sig arbejdende to Institutioner, Arbejdsanvisnings- og Arbejdsløshedsdirektoratet, og giver derefter Arbejdsgiverne Indflydelsen paa Arbejdsanvisningen og forringer Arbejdsløshedskassernes Selvstyre.

Ingen er saa jublende glade for dette Lovforslag som selve Arbejdsgiverforeningens Formand, Hr. Bogtrykker Langkjær.

Nu vil der blive frit Slag til med Sultens Svøbe at slaa Arbejderklassen og al faglig Organisation i Knæ, om ikke Protesten rejser sig fra hvert eneste Arbejderhjem og dermed ogsaa fra hver eneste af os Handels- og Kontormedhjælpere.

Middelstanden, den store handlende Middelstand, som for Tusinders Vedkommende har bidraget til, at vi har den nuværende Regering og hvis Opfattelse om Arbejdsløshedslovgivning ogsaa er den, Arbejdsgiverne har provokeret frem, skal faa at føle, hvad det vil sige at have en forarmet Arbejderstand.

Det Lovforslag maa aldrig blive til Lov.

Den Harme, det har vakt maa komme til Orde, saaledes at Regeringen maa forstaa, at Arbejderklassen og Fagorganisationerne trods Krise og Arbejdsløshed ikke er saa svage, at ethvert Overgreb taales. J. H.

Alle Mand af Hus!

SOM vi allerede for nogen Tid siden her i Bladet pegede paa, har Depressionsperiodens sløvende Indvirkning berørt ogsaa vor Organisation i Form af Tilbagegang i Medlemsantallet, saaledes at dette nu er omkring de 20,000.

Det kom os maaske ikke overraskende, at en Del af de nye Medlemmer fra den hastige Opgangs Tid atter faldt fra, da Vanskelighederne meldte sig, men det er en Selvfølge, at Tilbagegangen ikke maa fortsættes, tværtimod maa den afløses af en ny og stærkere Fremgang.

Der er næppe Tvivl om, at den nuværende Situation med truende og usikre Arbejds- og Lønvilkaar, med en stor Hær af Arbejdsløse og med Regeringens Attentater paa de sociale Beskyttelsesbestemmelser, mere end nogensinde før opfordrer alle ligestillede til at samles til fælles Modstand mod Angrebene. Der er derfor nu udmærket Jordbund for en Agitation for vor Organisation og vor Bevægelses Maal, og vi maa til det sidste udnytte disse Muligheder, saa sandt som det jo ligger i vor egen Interesse at gøre vor Organisation saa stærk, handledygtig og slagkraftig som mulig.

I Erkendelse heraf har Hovedbestyrelsen paa sit sidste Møde meget indgaaende behandlet Agitationen i den kommende Vinter, og gennem Cirkulærer til Afdelingerne er Agitationsplanerne skitserede, ligesom det nødvendige Agitationsmateriale er stillet til Raadighed.

Dermed er imidlertid Spørgsmaalet om et tilfredsstillende Resultat af Anstrængelserne ikke løst, selv om de planlagte Møder faar fuld Tilslutning eller Materialet anvendes i fuld Udstrækning. Det vil og bør nemlig kun være Udgangspunktet for en maalbevist og energisk personlig Agitation, som samtlige Medlemmer maa anse det for en hellig Pligt at deltage i. Tyngdepunktet i vor Agitation maa være hver enkelt Medlems Agitation blandt sine Kolleger paa Arbejdspladsen, i Pensionatet eller Omgangskredsen, kort sagt ethvert Sted, hvor man kommer i Berøring med Kolleger. Dem skal vi fortælle om vor Organisation. Om Fordelene ved at tilhøre en faglig Sammenslutning, der i højere Grad end den enkelte er i Stand til at føre vore Krav igennem. Om Resultaterne af Organisationens Arbejde igennem de forløbne Aar. Om Overenskomsterne, der oprettedes og førte vore Medlemmers Lønforhold op nogenlunde i Niveau med Dyrtiden. Og vi bør fortælle dem videre, at det var Organisationen, der rejste Kampen mod den lange Arbejdstid og har den væsentligste Andel i, at 6-Lukningen nu er gennemført. At C. O. altid var Medhjælpernes Værn mod Overgreb fra Principalside og at det skyldes den, naar Medhjælperne nu er inddragne under de sociale Love, eller naar de nu ogsaa nyder godt af den bestaaende Arbejdsløshedskasselovgivning.

Derigennem vil det formentlig blive gjort klart for alle Medhjælpere, at de uden nogen faglig Organisation, der kan være deres Talerør overfor Offentlighed, Regering og Presse, som Stand intet vil evne, intet vil opnaa.

Det bør være vor Opgave at lukke Øjnene op hos vore Kolleger for Erkendelsen heraf, og vi kan det, dersom vi selv vil. Det fordrer naturligvis et Arbejde af os, men Anstrængelserne dermed vil mangefold belønnes gennem den Styrkelse vor Organisation vil undergaa ved Medlemsforøgelsen, og vi bør ikke vige tilbage for dette Arbejde.

Tværtimod. I den kommende Vinter maa alle Mand frem i Agitationen. Enhver maa øve sin Indsats, og Mindstemaalet maa være: Hvert Medlem skaffer mindst et nyt Medlem. Gør vi det, da vil vi allerede være naaet et godt Stykke frem imod at faa samlet alle Standens Udøvere under Centralorganisationen, hvorved denne sættes i Stand til at udføre et endnu mere frugtbart Arbejde end hidtil.

Derfor! Alle Mand af Hus og ud i Agitationen!

Den store Film.

SOM Følge af den stærke Kritik, der i den sidste Tid har været øvet over Detailhandlerne og andre Erhvervsdrivende for at beregne sig for store Avancer, lod følgende 10 Organisationer:

Arbejdsgiverforeningen, Centralforeningen af Restauratør-, Hotelvært- og Beværterforeningen, De københavnske Handelsforeningers Fællesrepræsentation, De samvirkende Købmandsforeninger i Danmark, Fællesrepræsentationen for dansk Industri og Haandværk, Grosserer-Societetets Komité, Haandværkerforeningen i København, Husmoderforeningen, Industriraadet og Provinshandelskammeret, Torsdag den 22. Septbr. opføre en stor Film med Titlen: Det store Prisfaldsmøde eller det betrængte Erhverv.

Den røde Lygte var ude, da Forestillingen tog sin Begyndelse. I Kongelogen saa man Erhvervenes egen Handelsminister og hans nybagte Kollega Indenrigsministeren, der begge var uhyre interesserede i at erfare, hvorledes andre arrangere deres Film.

Det var Formanden for de betrængte Arbejdsgivere, Bog-

trykker Langkjær, der udfyldte 1. Afdelingen af Programmet. Hr. Langkjær udførte sine Sager til fuld Tilfredshed, men han har jo ogsaa Øvelsen. Prisfaldet maa have sin Tid, sagde han, og han tænkte formodentlig i det Øjeblik paa, hvor humant og forstaaende Arbejdsgiverne havde behandlet Arbejderne under Lønforhandlingerne. Nu da Arbejdslønnen var blevet sat godt ned, var det virkeligt uretfærdigt ogsaa at sætte Priserne for hurtigt ned. Bare vente, det kom nok. Hr. Langkjær, der efterhaanden fik sig pustet sig rigtig godt op, sluttede tilsidst med at kræve, at Kommunen virkelig ogsaa maatte nedsætte Gas- og Elektricitetspriserne (som er nedsatte for ca. ½ Aar siden).

Efter denne vellykkede Indledning optraadte en Repræsentant for Husmoderforeningen, som øjensynlig maa være den eneste Forening for »Forbrugerne«, som Erhvervene kender, med mindre man har ment, at Kvinder var lettest at have at gøre med. I patetiske Vendinger meddelte den energiske Frue, at dersom Husmødrenes Tillid misbrugtes, saa kunde de undvære Detailhandlerne. Dette maatte aabenbart høre med til Rollen, for det anfægtede tilsyneladende ikke de øvrige Agerende, der alle talte om alt mulig andet end det, der virkelig interesserer Forbrugerne, nemlig Avancen.

Høkerforeningens Formand, Landstingsmand Bunch forsøgte endog en lille privat Film ved at hævde, at Klagerne ofte stammede fra Misforstaaelser, f. Eks. af Pund og Kilo(!). Den slog aabenbart an blandt Tilhørerne, der væsentligst bestod af Detailhandlere og Hr. Bunch kunde derfor som Finale tilføje, at »den ødelæggende 8-Timers Arbejdsdag« stærkest hæmmede Prisfaldet. Bragende Bifald fra Parkettet.

4. Afdeling udfyldtes af Direktør H. P. Prior, hvis Repertoire imidlertid ikke var blevet fornyet fra sidst. Det samme gjaldt som sædvanlig Hr. Grosserer J. G. Schjær, hvis eneste Nyhed var den, at han saa indstændigt, aah saa indstændigt havde formanet sine Medlemmer til at følge Prisnedgangen. Det lød rørende!

Haandværkerforeningen Oldermand (6. Afdeling) havde nu fundet ud af, at det var Arbejdsløshedshjælpen (30 Kr. om Ugen), der hindrede Prisfaldet. Det var nemlig ikke muligt at faa Arbejdere under den Løn, saalænge Understøttelsen fandtes; altsaa maatte den væk. I Tilslutning hertil talte Oldermanden for Murerlavet og beviste derved, at Oldermænd er hinanden lig.

Slutningseffekten udførtes af Direktør Wunsch, Formanden for Restauratørforeningen, med megen Applomb. Naar Restauratørerne fungerede som Skatteopkrævere, saa var det den radikale Regerings Skyld (selv nu 1½ Aar efter?). Man vilde saamænd hellere end gerne sætte Priserne ned, hellere end gerne, men man blev tvungen til at flaa Folk.

Særdeles klogeligt havde alle Indlederne talt meget udførligt, saa at der kun blev 2 Minutters Taletid for Kritiken. Og trods al Forsigtighed var der kommen en mandlig Forbruger til Stede, som paaviste Filmen i hele Komedien, men som forgæves bad Indlederne oplyse, hvorledes Avancen var.

Nachspillet var imidlertid ogsaa her det artigste. Mødet sluttede nemlig med, at der nedsattes en »Priskontrolkomité«, bestaaende af 9 Erhvervsrepræsentanter og 4 — skriver fire — »Forbrugere«, bestaaende af Repræsentanter for Husmoderforeningen. Komitéens Opgave er at undersøge Klager over Priserne, og vi tvivler ikke om, at Publikum kan føle sig uhyre beroliget, naar det ved, at den Komité, der skal behandle Klager over Købmændene, overvejende bestaar af — Købmænd. Filmen Leve! Kamera.

Arbejdsløshedskassernes Aarsmøde.

ARBEJDSLØSHEDSINSPEKTØREN afholdt Lørdag d. 24. September sit aarlige Møde med Repræsentanter for Arbejdsløshedskasserne.

Inspektøren, Frk. C. Black aflagde her en meget interessant Beretning over Kassernes Virksomhed i det forløbne Aar, idet hun benyttede Lejligheden til et Tilbageblik over hele den Periode, i hvilken Arbejdsløshedskasserne har bestaaet som Institution her i Landet. Da Kasserne i 1907 begyndte deres Virksomhed talte de 70,000 Medlemmer, og den 31. Marts 1914, det sidste normale Regnskabsaar før Krigen, 130,000 i 55 Kasser. Men den 31. Marts 1920 var Medlemsantallet steget til 313,000, hvoriblandt utvivlsomt findes en Del i forsikringsmæssig Henseende uheldige Elementer. Kasserne er dog med stor Energi begyndt en alvorlig Udrensning, og man staar sikkert nu med de rette Medlemmer.

Fra autoritativ Side havde man kun anerkendende Ord tilovers for Kassernes Virksomhed, da Loven i 1914 var til Revision og blev ændret. Imidlertid kom de unormale Forhold, og de ekstraordinære Understøttelser, som ingenlunde var noget nyt, men som hidtil var uddelt vilkaarligt af Hjælpekasserne, blev nu uddelt gennem Arbejdsløshedskasserne, som var de eneste Institutioner, der kunde paatage sig Opgaven.

Kasserne er sikkert gaaet styrkede ud af dette Arbejde, fordi de har faaet en bredere Basis at arbejde paa. Men desværre er det udførte Arbejde blevet gjort til Genstand for heftige Angreb, og Krav om en Ændring af Lovgivningen. Men dette er uretfærdigt overfor Kasserne, idet disse i Virkeligheden har Ære af deres Arbejde, og aldrig har faaet Lov til at arbejde efter Loven af 1914 under normale Forhold.

Det er ligeledes uretfærdigt at betegne Arbejdsløshedskasserne Ydelse som offentlig Understøttelse; det er det ikke, thi af de 18 Millioner Kroner, der er udbetalt i Aaret 1920—21, har Medlemmerne selv i Kontingent indbetalt de 9 Millioner.

Arbejdsløshedsinspektøren sluttede sin Beretning med at udtale, at Fremtiden ligger aldeles i det Uvisse for Kasserne, da Loven nu skal revideres og ingen ved, under hvilke Vilkaar Arbejdet vil komme til at foregaa.

Efter en Debat godkendtes Beretningen.

Folketingsmand Svend Trier gav dernæst en Oversigt over Arbejdsløshedslovgivningen i Udlandet, hvorefter Hovedkasserer A. Johansen fremsatte sit Syn paa den nuværende Lovgivning og imødegik den af Indenrigsminister Kragh i en Tale ved De samvirkende danske Sogneraadsforeningers Aarsmøde, skitserede Plan for Ordningen af Arbejdsløshedslovgivningen i Fremtiden.

Mødet sluttede med en enstemmig Vedtagelse af følgende Henvendelse til Regeringen, hvori Arbejdsløshedskassernes Standpunkt klart optrækkes:

De anerkendte Arbejdsløshedskassers Aarsmøde den 24. September 1921 udtaler, vedrørende den ekstraordinære Arbejdsløshed:

at det er paakrævet nødvendigt, at Stat og Kommuner i størst mulig Omfang, og hurtigst mulig, iværksætter Arbejder for offentlig Regning, og at Staten ved andre hensigtsmæssige Foranstaltninger yder sin Medvirkning til, at de forskellige industrielle Virksomheder atter kan optage deres normale Drift;

at Staten fortsat bør stille Midler til Raadighed for Kasserne til Opfyldelse af deres vedtægtsmæssige Forpligtelser, og paa saa lempelige Vilkaar, at Kassernes Medlemmer vil være i Stand til at bære de dermed forbundne økonomiske Byrder;

at den midlertidige Lov om Tilskud fra Stat og Kommune til ekstraordinær Arbejdsløshedsunderstøttelse bør forlænges og ændres derhen, at der fastsættes ensartede Regler for Understøttelsens Ydelse og Størrelse for Arbejdsløshedskassemedlemmer.

Vedrørende den ordinære Arbejdsløshedslovgivning udtaler Mødet:

at det maa anse det for ønskeligt at den nuværende Lov om anerkendte Arbejdsløshedskasser forlænges indtil videre, og at en Revision af Loven udsættes, indtil der foreligger nogenlunde normale Beskæftigelsesforhold indenfor det Omraade, som Kasserne omfatter.

Samtidig udtaler Aarsmødet, i Anledning af de i Dagspressen fremkomne Antydninger om Indholdet af et af Indenrigsministeriet udarbejdet Forslag til Lov om anerkendte Arbejdsløshedskasser, Arbejdsanvisning m. m., at man — Pressemeddelelsernes Rigtighed forudsat — meget energisk maa protestere mod de i Lovforslaget indeholdte Principer om Sammensmeltning af Tilsynet med Arbejdsløshedskasser og Arbejdsanvisning samt de foreslaaede Vilkaar for Understøttelsens Ydelse og Reglerne, hvorefter Kommunernes Tilskud til Kasserne skal gives.

Sygeforsikring - Invalideforsikring.

Tre vigtige sociale Forsorgslove.

DEN 29. April i Aar vedtog Rigsdagen tre sociale Love — Lov om Ændringer i Sygekasseloven, om Ændringer i Fattigloven og Loven om Invalideforsikring —, der har mere end almindelig Interesse for vore Medlemmer. Vi skal derfor ganske kort redegøre for Indholdet af disse, der blev stadfæstede af Kongen den 6. Maj og traadte i Kraft den 1. Oktober.

Hovedformaalet med det nye Lovkompleks er at indføre social Forsorg for kroniske Syge og Invalider. Dette søges opnaaet derved, at der gives de arbejdsføre kroniske Syge Adgang til Hjælp fra de statsanerkendte Sygekasser — og de ikke-arbejdsføre kroniske Syge Adgang til Hjælp efter Fattiglovens § 63 uden Fattighjælps Virkning. Forsorgen for Invaliderne er søgt løst gennem en Tillægsforsikring til Sygeforsikringen.

Gennem Loven om Ændringer i Sygekasseloven bestemmes, at »Personer, som lider af hyppig tilbagevendende eller uhelbredelig Sygdom eller Legemssvaghed, der medfører eller skønnes at kunne medføre en væsentlig Indskrænknig i deres Arbejdsevne, men som dog maa anses arbejdsføre«, i Modsætning til tidligere kan optages i statsanerkendte Sygekasser i Henhold til nærmere Regler. Kroniske Syge, der ikke kan anses arbejdsføre, kan derimod ikke finde Optagelse.

Den Hjælp, som Sygekasserne skal yde de efter denne Lov optagne kroniske Syge, er den samme, som skal ydes Kassens øvrige Medlemmer under Sygdom. For at Hjælpen — om fornødent — kan blive vedvarende, forandres Sygekassehjælpens Varighed til, at der kan ydes Pengehjælp i 26 Uger i et Aar i Stedet for som før i 13 Uger. Sygekassemedlemmer, der har opbrugt al Hjælp fra Sygekassen og derefter den fortsatte Hjælp efter Fattiglovens § 63, kan paany indtræde som nydende Medlemmer i Sygekassen, selv om de paa det paagældende Tidspunkt er syge, blot de iøvrigt maa anses for arbejdsføre.

Loven om Ændring i Fattigloven tilsigter som nævnt at yde Hjælp til ikke-arbejdsføre kroniske Syge, der ikke kan optages i statsanerkendte Sygekasser, og ej heller kan oppebære Invaliderente (der kun omfatter Sygekassemedlemmer). Saadanne Personer skal efter den nye Lov være berettiget til at oppebære Hjælp i Henhold til Fattiglovens § 63 o. s. v. uden Fattighjælps Virkning, naar de kan føre Bevis for, at de i de sidst forløbne 3 Aar ikke har opfyldt — og stadig ikke opfylder — Betingelserne for at optages som nydende Medlemmer i en Sygekasse. Hjælpen bestaar i Kur og Pleje og Hjælp til eget og Families nødvendige Underhold.

Den nye Lov om Invalideforsikring gør det til en Pligt for alle Sygekassemedlemmer at være invalideforsikret. Præmien herfor, der opkræves sammen med Kontingentet til Sygekassen, betales af Sygekassemedlemmer i Alderen 18—62 Aar, med mindre Invaliditet forinden foreligger. Præmien udgør Kr. 5,40 aarlig for alle Personer, der indtræder i Forsikringen ved Lovens Ikrafttræden. For Personer, der indtræder senere, er Præmien varierende. Ved Indtræden før det fyldte 25 Aar betales Kr. 5,40 aarlig, i Alderen 25—32 Aar Kr. 7,80 aarlig og i Alderen 33—39 Aar Kr. 10,20 aarlig. For ældre Personer fastsættes Præmien af Administrationen. Desuden er Arbejdsgiverne pligtige at betale et Bidrag af Kr. 5,40 for hver hos dem beskæftiget Helaarsarbejder.

Ydelserne efter Loven bestaar i en aarlig Invaliderente paa 800 Kr., der udredes af Forsikringen indtil Rentenydernes fyldte 62 Aar og derefter af Stat og Kommune, samt i »Helbredelsesforanstaltninger under visse Forhold«. Endvidere sikres der Rentenyderne Kur og Pleje uden Fattighjælps Virkninger, saafremt de ikke kan vedblive at være nydende Medlemmer af en Sygekasse. Retten til Invaliderente er betinget af, at den forsikredes Erhvervsevne er nedsat til en Trediedel eller derunder, d. v. s. naar vedkommende ikke længere er i Stand til »ved en til hans Kræfter og Færdigheder svarende Beskæftigelse, der under billigt Hensyn til hans Uddannelse og tidligere Virksomhed kan forlanges af ham, at erhverve en Trediedel af det, som legemlig og aandelig sunde Personer med lignende Uddannelse og i samme Egn plejer at fortjene ved Arbejde«.

— — —

Saaledes er i Korthed Indholdet af disse Love, der fortsætter den sociale Lovgivning herhjemme til Fordel for de smaa og svage i Samfundet. Det er givet, at Handels- og Kontormedhjælperne har den største Interesse i at sikre sig mod Sygdom og Invaliditet, thi de tilhører jo den Kategori, som ikke selv vil være i Stand til at bære Følgerne af saadanne Ulykker, der let vil kunne strække sig over Aar og dermed sætte en tilbage for hele Livet.

Det gælder imidlertid om at indtræde i Forsikringen paa et saa tidlig Stadium som muligt, idet Præmien derved bliver betydelig mindre, end hvis man først senere melder sig til Optagelse, og det bør være saaledes, at enhver, der har Adgang til at blive Medlem af en Sygekasse straks lader sig optage, thi ingen ved sig sikker paa Dagen, da Hjælpen tiltrænges.

Hensigten med nærværende Artikel skulde dels være en almindelig Opfordring til vore unge Medlemmer om snarest muligt at sikre sig mod Følgerne af Sygdom og Invaliditet ved at indtræde i en statsanerkendt Sygekasse og dels til vore ældre Medlemmer, der ikke allerede er Medlemmer af en saadan, at benytte Anledningen til at blive dette, medens Præmien for Invalideforsikringen er sat saa lavt, som Tilfældet er.

Lommebogen kommer.

Handels- og Kontormedhjælpernes egen Lommebog, der indeholder en Fond af nyttige Oplysninger saavel om Organisationen, som om de i Dagliglivet forekommende Spørgsmaal, udkommer omkring den 1. December. Indbunden i Skind bliver Prisen i Aar dog kun 2 Kr.

Køb den. Anbefal den.

Medhjælperstrejke i Flensborg.

MEDENS Priserne med større eller mindre Hastighed er dalet i de fleste andre Lande, saa er det modsatte Tilfældet i Tyskland. Den tyske Marks svimlende Fald har drevet Priserne paa alle Varer op til, og paa adskillige Omraader endog over, den Højde, der var gældende i Krigens værste Tid, og Kravet om højere Lønninger er den naturlige Følge af Pengenes synkende Værdi.

Dette har over hele Tyskland affødt en Lønkrig, som ganske sikkert vil blive yderst tilspidset i den kommende Vinter. Navnlig gælder det for fastlønnede Folk, at de maa kræve Garantier for, at deres Lønninger bliver saaledes fastsatte, at de kan leve deraf. Da dette ikke nu er Tilfældet med Handelsmedhjælperne i Flensborg, hvor Prisniveauet ligger højere end noget andet Sted i Tyskland, har vore Kolleger, der væsentligst er organiserede under »Zentralverband der Angestellten«, i Begyndelsen af Oktober iværksat Strejke overfor samtlige Forretninger i Flensborg. Forud herfor var der gaaet Forhandlinger om højere Løn, og der var i det væsentligste opnaaet Enighed med Arbejdsgiverne herom, men Forhandlingerne strandede paa Overenskomstens Løbetid. Principalerne krævede nemlig en Overenskomst for 6 Maaneder, medens Medhjælperne ikke vilde slutte paa mere end 3 Maaneder. Dette er forstaaeligt, thi ingen aner, hvad 100 Mark er værd om et Par Maaneder, saa det kunde blive skæbnesvangert for vore Kolleger at binde sig for en bestemt Sum for saa lang Tid.

Strejken traadte derfor i Kraft og de fleste Butiker maatte helt lukke, medens enkelte blev holdt aabne af Indehaveren selv og hans Familie. Strejken blev ret effektiv, idet de uorganiserede Medhjælpere, der fandtes, blev opfordrede til at forlade deres Pladser, hvilket de gjorde i stor Udstrækning. De strejkende staar foran Forretningerne med Plakater med Indskriften: »Dieses Geschæft wird bestreikt«, hvorhos Publikum opfordres til at opsætte sine Indkøb til efter Strejken.

Iøvrigt har Strejken givet Anledning til enkelte dramatiske Optrin, idet »Volks-Zeitung« paastod, at nogle Arbejdsgivere, deriblandt Otto Støhr, Storegade, stod i deres Butiker med Pisk og Revolver og truede enhver Strejkende, der betraadte Lokalet. Der udviklede sig ligeledes en hel Duel paa Løbesedler, idet de Strejkende lod saadanne trykte Sedler med Oplysninger om Strejken uddele og opklæbe paa Butiksvinduerne, medens Principalerne svarede med at udsende andre Løbesedler, hvori deres Opfatteise gjordes gældende.

Medhjælperne har i det store og hele haft Offentlighedens Sympati paa deres Side, og Arbejderne har støttet dem ved ikke at vilde lade deres Ugeløn udbetale af Skruebrækkere eller arbejde under Tilsyn af saadanne.

Strejken sluttede med, at Medhjælperne opnaaede visse Indrømmelser, og derpaa frafaldt Kravet om 3 Mdr.s Løbetid.

Fra vor Centralledelse.

Beretning for Juli—September 1921.

Situationen.

Depressionsperioden paa Arbejdsmarkedet fortsættes stadig og paavirker selvsagt vort Arbejde for bedre Vilkaar, og den almindelige Nedgang i økonomisk Henseende, som man overalt er inde i, gør ogsaa Kravet om Nedsættelse af Medhjælpernes Lønninger stærkere. Det gælder om at sætte Arbejdet ind paa at modstaa dette Krav saa meget som muligt og iøvrigt at konsolidere Organisationen og styrke den i talmæssig Henseende.

Tilgangen har i de 3 Maaneder, Beretningen omfatter, været ialt 446 Medlemmer.

Stævner har været afholdt i Roskilde med Jens Johansen og Svend Rosendal som Talere, i Nykøbing F. (Taler: Gustav Pedersen), Vejle (Taler: Svend Rosendal), Helsingør (Talere: Viggo Pedersen, Landstingsmand Peder Hedebol og Borgmester P. Christensen) og Kolding (Talere: C. Hammer og L. Godsted).

Agitationsmøder har været afholdt i Korsør og Næstved med Julius Hansen som Taler.

Afdelingerne i Lemvig og Stubbekøbing har det været nødvendigt at opløse af Mangel paa ledende Kræfter, og Medlemmerne er overført til Direkte Afdeling.

Lønarbejdet.

Mellem Dansk Principalforening og C. O. er der opnaaet Enighed om Fornyelsen af en Række udløbende kollektive Overenskomster for Aalborg, Vejle, Randers, Nakskov, Slagelse, Sorø, Roskilde, Næstved, Køge og Isenkræmmerne paa Lolland-Falster. Desuden for Horsens, Rudkøbing, Odense og Kolding. Ligeledes er Overenskomsten fornyet for følgende Enkeltvirksomheder under Dansk Principalforening: M. E. Grøn & Søn, A/S Margarinefabriken »Alfa«, Vejen, Lund & Rasmussen, Helsingør, Bog- og Bladcentralen, København, Nørrebros Materialhandel, Aarhus, N. Hansen & Co., Mortiz R. Henriques, Hartvig Samsons Eftf., Parfumerie Breining (Butik og Laboratorium) samt Firmaet Th. Thorngren.

Af Overenskomster udenfor D. P. er fornyet: Hovedstadens Brugsforening, Landarbejderforbundet, William Jeppesen, The American Tobacco Co., A. C. Gamel, A/S C. Schou, København og Valdemar Sørensen, Korsør.

Lønaftaler er afsluttede med Skanderborg Brugsforening, Den kommunale Hjælpekasse i Aalborg, Arbejdernes Fællesorganisation, Helsingør, Arbejdernes Brugsforening i Fredericia, Københavns Belysningsvæsens Meterkontor, Nakskov Byraad og Jacob Triers Eftf., København.

Konflikter. Iværksatte Konflikter overfor A/S Skandinavisk Kaffe- og Kakao Co., Kultorvets Farvehandel, De forenede Malermestres Farvemølle og A/S Sadolin & Holmblad er atter hævede, efter at der opnaaedes Enighed om Overenskomstens Fornyelse. Ligeledes er Konflikten overfor A/S Peter Meyers Fabriker, hævet. Varslet Strejke overfor Nørrebros Materialhandel, Aarhus, aflystes, da Overenskomst afsluttedes.

Derimod er Firmaet L. Lange & Co., København blevet blokeret, paa Grund af, at Firmaet afskedigede vore Medlemmer og Blokaden er blevet effektiv.

Endelig er der varslet Blokade overfor det københavnske Farvefirma Bech & Jørgensen, der har afskediget 2 af vore Medlemmer.

Voldgiftssager.

En Voldgiftssag mod Hovedstadens Brugsforening angaaende Afskedigelse af Medhjælpernes Tillidsmand, er med Forretningsfører M. C. Lyngsie som Opmand afgjort derhen, at Afskedigelsen kendtes berettiget, eftersom Tillidsmandsreglerne ikke officielt var vedtaget mellem Parterne, hvorimod Brugsforeningen kendtes pligtig at genantage Tillidsmanden ved første Vakance.

En Uoverensstemmelse med Firmaet Jacob Triers Eftf., København angaaende Afskedigelse af Tillidsmand, blev bragt ud af Verden ved en Aftale om Lønforholdenes Regulering, hvorefter Opsigelsen toges tilbage.

Ogsaa en Uoverensstemmelse med A/S Johs. Bardings Farveri- og kemiske Tøjrensningsetablissement, der havde forsøgt at lokke vore Medlemmer ud af Organisationen, og da dette ikke lykkedes, afskediget Tillidsmanden, er ordnet, idet Arbejdsgiverforeningen ved Organisationens Indgriben erkendte det ulovlige i det foretagne og paabød Firmaet at tage Afskedigelsen tilbage.

Retshjælpen.

I Beretningsperioden er bevilget Retshjælp i nedenstaaende Tilfælde: 50642 Caroline Andersen ctr. V. Søjberg, København (Gage Kr. 153,00), 28148 R. Tørsløv ctr. Julius Therp, København (Gage Kr. 600,00), 46639 Axel Christensen ctr. Lundinghus Magasiner, Aarhus (Gage og Tantieme Kr. 1900,00), 14632 Niels Hilligsøe og 21916 Aage Køster

ctr. A/S Auto-Gods Ekspedition, København (tilgodehavende Gage), 18779 Anna Petersen ctr. A/S Oscar Wallentin, København (tilgodehavende Tantieme Kr. 6743,43), 18160 H. Clausen ctr. Ejner Jensen, Randers Gage Kr. 2000,00), 26222 H. Abro Predbjørn ctr. Fog, Ræbild & Toft, København (Gage Kr. 550,00), 19776 Rigmor Florentz ctr. Firmaet Christensen, København (Gage Kr. 330,00), 18824 H. L. Jensen ctr. Edmund Petersen, Lyngby (Gage Kr. 127,00), 24351 Kamilla Beck ctr. Fiskeexportør Klein, Esbjerg (Gage Kr. 860,00).

I et Tilfælde er Retshjælp nægtet.

Afsluttet er Sagerne: 30419 Rigmor Petersen ctr. Bagermester Andersen, København (forligt med Kr. 16,50), 15118 Chr. Eriksen ctr. Skive Brugsforening (vundet Gage Kr. 695,00 + Renter og Omkostninger Kr. 88,01), 28148 R. Tørsleff ctr. Julius Therp, København (forligt med Kr. 300,00), 44025 Magda Poulsen ctr. Bjerregaard Jensen, Aarhus (forligt med Kr. 75,00), 17581 Vilh. Jørgensen ctr. L. P. Andersen & Co., Aarhus (forligt med Kr. 200,00), 17454 F. E. Baggesen ctr. Alex. Rasmussen, København (vundet Kr. 500,00 + Renter Kr. 9,35), 40229 Kaj O. Hansen ctr. Ford Motor Comp., København (forligt med Kr. 500,00), 28184 H. Aage Christensen, København (forligt med Kr. 75,00), 34596 Christine Jørgensen ctr. Petersen Søballe, Helsingør (vundet Gage Kr. 73,50), 24715 Sofie Breiting ctr. Rudolf Hansen & Co., København (vundet Gage Kr. 180,00), 46123 Viggo Pedersen ctr. M. B. Cohn, København (forligt med Kr. 200,00), 11647 Jens Chr. Colding ctr. Marketender Jensen, København (tabt), 38117 Ellen Nielsen ctr. C. Emcken sen., København (vundet Kr. 81,00), 26729 Ebba Olsen ctr. H. V. Udesen, København (vundet Gage Kr. 200,00), 20780 Olga Lund ctr. P. Andersen, København (vundet Gage Kr. 540,00), 44443 Fr. Rasmussen ctr. A/S Fr. Fiedler (forligt med Kr. 166,67), 40543 Ellen Petersen ctr. Randers Brændselsforsyning, Randers (vundet Gage Kr. 150,00),

Forskelligt.

Indsamlingen til Dansk Blindesamfund har indbragt Kr. 2010,87. Der er udsendt Cirkulære om Indsamling af Midler til den nødlidende Befolkning i Rusland.

Hovedbestyrelsen har vedtaget en Protestudtalelse mod fhv. Folketingsmand Lauritz Jensens Udnævnelse til Lærlingekonsulent for Handelen.

Cirkulærer Nr. 22—33 er udsendt angaaende Overenskomsten med Dansk Principalforening, Beregningen af Understøttelsen, Indsamling af Oplysninger vedrørende Understøttelse fra Hjælpekasserne, Konflikter, Afdelingsregnskaber, Overenskomstforholdene, Kontingentforhøjelsen, Indsamlingen til Rusland, Afregnings- og Arbejdsløshedskasseforhold m. v.

Arbejdsløshedskassen.

I Arbejdsløshedsunderstøttelse udbetaltes:

Juni for 9906 Dage	Kr.	20,656,50
Juli » 15846 »	»	32,757,50
Aug. » 12842 »	»	26,890,50
Ialt 38594 Dage	Kr.	80,304,50

Der indgik i de 3 Maaneder 785 Begæringer om Underderstøttelse, hvoraf 751 anerkendtes og Resten nægtedes eller bortfaldt.

Butikernes Lukketid.

I Henhold til given Bemyndigelse har Indenrigsministeren udstedt følgende Bekendtgørelse vedrørende Lukning af Butiker og Lagre:

Butiker og Lagre skal Mandag, Tirsdag, Onsdag og Torsdag Aften lukke Kl. 6, Fredag Aften Kl. 7 og Lørdag Aften (samt de øvrige Dage, paa hvilke de efter Lovgivningen har Ret til at holde aabent efter Kl. 8 Aften) Kl. 9. Kommunalbestyrelserne er bemyndigede til, hvor lokale Forhold maatte tale derfor, hver paa sit Omraade at træffe Bestemmelse om, at Butiker og Lagre yderligere maa holde aabent til Kl. 7 Aften en af Ugens fire første Hverdage.

Bagere skal lukke Kl. 8 Aften, dog saaledes at de om Lørdagen (og de øvrige Dage, paa hvilke Butiker efter Lovgivningen har Ret til at holde aabent efter Kl. 8 Aften) først behøver at lukke Kl. 10 Aften. Bagere, Kagebagere og Konditorer maa ikke efter det i foranstaaende Stykke for Lukning af Butiker og Lagre fastsatte Tidspunkt sælge Konfekture-, Chokolade- eller Sukkervarer hverken til Fortæring paa Stedet eller ud af Huset.

Bekendtgørelsen træder i Kraft 1. Oktober og er gældende indtil den 31. Marts 1922.

Bøger.

Peder Nørgaard: **August Toucher** (Danmarks soc.-dem. Ungdoms Forlag). Kr. 0,50.

Vor kendte Kollega, Peder Nørgaard, har i Anledning af Det danske Socialdemokratis nylig afholdte 50-Aars Jubilæum skrevet en Pjece om een af denne Bevægelses Pionerer, August Toucher. Pjecen, der er skrevet i et klart og flydende Sprog, kan vi trygt anbefale til alle, der interesserer sig for de sociale Rørelser i vort Land.

Conto pro diversi.

FORLIGSMANDSLOVENS REVISION.

I Anledning af, at Loven om Udnævnelse af en Forligsmand i Arbejdsstridigheder snart udløber, har Indenrigsministeriet paa Forslag af Den faste Voldgiftsret nedsat et Udvalg paa 12 Mand til at drøfte de fra Hovedorganisationerne fremkomne Forslag og eventuelle andre Ændringsforslag og foretage Indstilling herom. Som Formand for Udvalget har Ministeriet udnævnt Formanden for Den faste Voldgiftsret, Højesteretsdommer Tybjerg. Desuden har Forligsmand Kofoed Sæde i Udvalget, hvis øvrige 10 Medlemmer udpeges med et lige stort Antal af Dansk Arbejdsgiverforening og De samvirkende Fagforbund.

ARBEJDSLØSHEDEN.

Antallet af Arbejdsløse udgjorde den 23. September 55176, mod 55411 i forrige Uge. Heraf var 28561 i Hovedstaden og 26615 i Provinsen. Indenfor vor egen Organisation var Arbejdsløsheden den samme Dato 1318.

OVER PULTEN.

Kontoristen til en Kammerat: »Du er det største Asen, jeg nogensinde har kendt.«

Chefen: »D'Herrer glemmer vist, at jeg er til Stede.«

Løbende Konflikter.

Med nedennævnte Firmaer er Organisationen i Konflikt, hvorfor Firmaerne er blokeret for Tilgang af Arbejdskraft:

A/S L. Lange & Co., Axelhus, Vesterbrogade 2 C, Kbhvn.
Th. Lose & Co., A/S, Kronprinsensgade 5 og Jemtelandsgade 1, København.
Pagh & Quist Pedersen, Esbjerg.
A/S Frichs, Aarhus.
A/S Dansk Svovlsyre- og Superphosphatfabrik, Aalborg og Nørresundby.
Johs. Bork, Aarhus Kafferisteri, Aarhus.
A/S Det københavnske Reassurance Comp., Tordenskjoldsgade 30, København.
Sagførerne V. Beck & O. Rasmussen, E. Ejlersgaard, Hj. Jensen og G. Møller, Middelfart samt N. Hilling, Ejby.
C. Schønemann, Nyborg.
Vald. Hommel, Lavendelstræde 5—7, København.

Forinden Forholdene hos disse Firmaer maatte være ordnede paa en for os og vore paagældende Medlemmer tilfredsstillende Maade, er det forbudt vore Medlemmer at modtage Plads i disse. Jens Johansen.

Blokadevarsel.

Farvefirmaet Beck & Jørgensen, Nørregade 13, København.
I Anledning af, at Firmaet har afskediget 2 af vore Medlemmer, der nægtede at indgaa paa Enkeltmandskontrakter, er der afgivet fornødent Varsel om Blokade fra 1. November, og det er fra denne Dato vore Medlemmer forbudt at modtage Plads i Firmaet, indtil nærmere Oplysninger fremkommer fra underskrevne Jens Johansen.

Til Medlemmerne!

Det henstilles herved til Medlemmerne ikke at søge Plads ved Firmaet Hans Grabow, Lille Torv, Aarhus, før Henvendelse er sket til Aarhus Afdelings Kontor, Nørregade 53, Aarhus. Gustav Pedersen.

Indtil nærmere Meddelelse foreligger, maa Medlemmer, der søger Plads i Kolonial- eller Isenkram-Branchen i Aarhus, først henvende sig paa Afdelingens Kontor, Nørregade 53.
Gustav Pedersen, Form.

Fra Centralorganisationen.

Meddelelser fra Afdelingerne, der ønskes optaget under denne Rubrik, maa være Redaktionen i Hænde senest 10 Dage før Bladet skal udkomme.

Aarhus. Program for November.
Torsdag den 3. November: Foredrag af Redaktør Kantor, Forsamlingsbygningen i Amaliegade.
Fredag den 4. November: Sammenkomst med Bal i Forsamlingsbygningen paa Østergade.
Torsdag den 17. November: **Agitationsmøde i Forsamlingsbygningen i Amaliegade. Talere: Hovedkasserer Julius Hansen og Forretningsfører Sv. Rosendal.**
Torsdag den 8. December: Diskussionsmøde i Forsamlingsbygningen i Amaliegade. Emne: De samvirkende Fagforbund. Indleder: Hovedbestyrelsesmedlem Victor Jensen, Horsens.

Brønderslev. Tirsdag den 4. Oktober afholdtes ekstraordinær Generalforsamling paa Hotel »Brønderslev«.
Formanden aflagde Beretning og Kassereren oplæste Regnskabet, som godkendtes. Regnskabet balancerede med Kr. 2122,20. Der forefandtes en Kassebeholdning paa Kr. 142,39. Der var udbetalt i Understøttelse Kr. 935,00 i Sommerhalvaaret. Formanden blev enstemmigt genvalgt.
Til Bestyrelsen valgtes Frøken Anna Petersen og V. Poulsen.
Til Agitationsudvalg valgtes Bang Hansen, S. Henriksen og H. Sørensen. Der blev ført en livlig Debat mellem D'herrer Sørensen, Poulsen og Formanden, angaaende et paa sidste Generalforsamling vedtaget Forslag, vedrørende Udskrivning af 1 Kr. pr. Medlem pr. Maaned. Efter megen Debat for og imod, forkastedes det vedtagne Forslag. Det blev overladt til Bestyrelsen at bestemme naar der skulde holdes Møder i Vinterens Løb. M. Christensen, Sekretær.

Fredericia. Ordin. halvaarlig Generalforsamling afholdtes paa Hotel »Victoria«, Torsdag den 6. Oktober. Formanden bød velkommen og Hr. Rømhild valgtes til Dirigent.
Protokollen oplæstes og godkendtes. Formanden gav derefter en udførlig Beretning over Virksomheden og Situationen i Øjeblikket. Der har været en Tilgang af 15 Medlemmer og en Afgang, deriblandt Overflytninger af 18 Medlemmer.
Der har været afholdt 4 Medlemsmøder, 6 Bestyrelsesmøder, 3 Udvalgsmøder, 1 Sommerudflugt samt Stiftelsesfest. Beretningen godk.
Derefter forelagde Kassereren det reviderede Regnskab, der godkendtes, ligesom Arbejdsløshedskassens Regnskab oplæstes og godkendtes.
Ved det derpaa foretagne Valg genvalgtes Formanden med Akklamation, ligeledes de to afgaaende Bestyrelsesmedlemmer Frk. Christiansen og Hr. Høgsbro. Til Suppleanter valgtes Magnussen og L. Nielsen.
Under Eventuelt meddeltes det, at Medlemmer med 2 Mdrs. Restance, herefter vil blive slettet Margrethe Johansen.

Hadsund. Paa en ekstraordinær Generalforsamling den 30. September valgtes Niels Henry Sørensen hos Ludvig Faber til Formand i Stedet for Vald. Madsen, som er bortrejst. L. Larsen.

Hammel. Søndagen den 10. Oktober afholdtes ordinær halvaarlig Generalforsamling. Formanden afgav Beretning om Afdelingens Virksomhed. Det vedtoges ikke at forhøje Kontingentet.
Til Formand i Stedet for Bogholder Jespersen, der nægtede at modtage Genvalg, valgtes Bogholder C. Trautmann, Andelsslagteriet. Af den øvrige Bestyrelse genvalgtes Kommis Hans Christensen og Expeditrice Frk. Anna Jørgensen og nyvalgtes Frk. Helga Thomsen. Til Suppleant i Stedet for Frk. Thomsen, valgtes Kommis Braad.
Efter Generalforsamlingen afholdtes en vellykket, festlig Sammenkomst med Bal. C. Trautmann.

Kolding. Afdelingen afholdt den 5. Oktober ordinær Generalforsamling i Palæhotellets Sal.
Forretningsfører N. C. Nielsen valgtes til Dirigent, hvorefter Formanden, Axel L. Lorensen aflagde Beretning for det forløbne Halvaar. Der har været en Del Tilbagegang, men i den senere Tid er Medlemstallet atter steget. Der er afsluttet en Landsoverenskomst med Schous Fabriker og en lokal Overenskomst med Kolding Isenkramforening.
Baade Beretningen og Regnskabet, der balancerede med Kr. 15488,00, godkendtes enstemmigt.
Til Bestyrelsen genvalgtes N. C. Nielsen, Chr. H. Skytt, Johs. Grumstrup og Vilhelm Christensen, og Suppleanter blev Frk. Schrøder, Chr. Jensen og H. J. Andersen. Til Revisor genvalgtes N. C. Møller med Anton Sørensen som Suppleant
Dernæst motiverede Fuldmægtig Holbeck et indkommen Forslag om Udmeldelse af Arbejdernes Fællesorganisation, fordi denne efter hans Mening gav Foreningen et politisk Skær. — Forslagsstilleren blev skarpt imødegaaet af flere Talere, hvoriblandt Vilh. Christensen, N. C. Nielsen og Chr. H. Skytt. Forslaget forkastedes med 47 St. mod 15.
Forslag om Oprettelse af Sprogkursus og Diskussionsklub henvistes til Bestyrelsens Overvejelse.
Dirigenten sluttede Generalforsamlingen med en Opfordring til at møde talrigt til Vinterens Møder.

Langeland. Afdelingen afholdt den 12. Oktober sin halvaarlige ord. Generalforsamling i Ørstedspavillonen. Ca. 40 Medlemmer var til Stede.
Formanden, Chr. Christiansen bød Velkommen, og N. E. Nielsen valgtes til Dirigent. Af Formandens Beretning fremgik, at der i Sommer er fornyet 2 Overenskomster (Manufaktur og Isenkram).
C. Mejlsgaard fremlagde det reviderede Regnskab, der balancerede med Kr. 2705,96 og med en Kassebeholdning af Kr. 291,19. I Understøttelse til Arbejdsløse er udbetalt Kr. 995,00 i sidste Halvaar.
Efter Tur afgik Formanden og 2 Bestyrelsesmedlemmer. Der valgtes: C. Mejlsgaard, Kæmnerkontoret (Formand og Kasserer), Kommis Tage Jørgensen, Kontorist Andersen, Frøavlen og Kommis Chr. Christiansen (Sekretær). Den nye Bestyrelse har senere konstitueret sig med J. C. L. Winkler som Næstformand.

Nykøbing F. Onsdagen den 12. Oktober afholdtes paa »Stad Nykøbing« halvaarlig ordinær Generalforsamling.
Til Dirigent valgtes Hr. Sigvald Petersen. Formanden aflagde Beretning for det forløbne Halvaar; Afdelingen havde haft en Nedgang paa 2 Medlemmer og stod nu paa 252. Kassereren fremlagde Arbejdsløskassens Regnskab, der balancerede med Kr. 4364,25. Til Formand valgtes enstemmigt Hr. Bogholder J. C. Irlund, til Bestyrelsesmedlem Hr. Bogholder Chr. Mortensen. Suppleanter blev D'herrer Chr. Jensen og A. Gundersen. Til Stede var ca. 50 Medlemmer. Generalforsamlingen sluttede med et vellykket Bal. Agnes Petersen, Kass.

Ringkøbing. Afdelingen afholdt Mandag den 17. Oktober Generalforsamling. Formanden, Assistent Langhoff aflagde Beretning om det forløbne Halvaar, hvorefter der foretoges Bestyrelsesvalg. Af Bestyrelsen afgik Kontorist Eriksen, Kommis Kaj Hansen, Assistent Langhoff, Fuldmægtig Lauridsen og Bankassistent Bennedsen. De tre sidstnævnte genvalgtes, og nyvalgt blev Ekspeditrice Frk. M. Hansen og Journalist Fr. Kristensen. Som Suppleanter valgtes Kontorist Eriksen og Kontorist Frk. M. Rosenlund. Desuden foretoges Valg af Festudvalg, som skal arrangere en festlig Sammenkomst i en nær Fremtid.
I et efterfølgende Bestyrelsesmøde konstituerede Bestyrelsen sig med Assistent Langhoff som Formand, Journalist Kristensen som Næstformand, Bankassistent Bennedsen som Kasserer og Frk. Hansen som Sekretær.

Roskilde. Torsdag den 13. Oktober afholdt Afdelingen ordinær halvaarlig Generalforsamling paa Hotel »Prinsen«. Som Dirigent valgtes N. Ølgaard Jensen, hvorefter Formanden, Knud D. Andersen aflagde Beretning og Kassereren, E. Mathiasen fremlagde det reviderede Regnskab. Begge Dele godkendtes enstemmigt.
Formanden, Knud D. Andersen genvalgtes med Akklamation. Til Bestyrelsen genvalgtes Frk. B. Christoffersen og J. Forsberg.
Til Agitationsudvalget blev følgende valgt: H. C. Hansen. Frk. E. Norstein, Frk. Karen Olsen, Erh. Jensen og G. Wiese, med førstnævnte som Formand.
Bestyrelsen har konstitueret sig saaledes: N. Ølgaard Jensen som Næstformand og Frk. B. Christoffersen som Sekretær. Forretningsudvalg: Knud D. Andersen, N. Ølgaard Jensen og E. Mathiasen.
Efter Generalforsamlingen afholdtes Pakkefest med paafølgende Svingom. Bestyrelsen.

Silkeborg. Afdelingen afholdt den 12. Oktober sin ordinære halvaarlige Generalforsamling paa Hotel »Silkeborg«. E. Simmelhag valgtes til Dirigent. Derefter aflagde Formanden, Alfr. Jacobsen udførlig Beretning, der enst. godkendtes. I Kassererens Fraværelse aflagde Formanden det reviderede Regnskab, der udviste en Balance af Kr. 126,93, og enst. godkendtes. Til Formand i Stedet for Alfr. Jacobsen, der efter 4 Aars Udsættelse nu er indkaldt til Militærtjeneste, valgtes Næstformanden, N. Simonsen. De afgaaede to Bestyrelsesmedlemmer, Frk. Ragnhild Jensen og Bogholder J. Petersen, genvalgtes. Suppleant Frk. Sigrid Christensen indvalgtes i Bestyrelsen.
I Stedet for den nuværende Redaktør af det lokale Blad, Eggelund Jensen, valgtes Manufakturist Bur-Jensen. I Anledning af den energiske og dygtige Formands Bortrejse holdtes en Del Taler, hvorefter den godt besøgte og meget livlige Generalforsamling sluttede med Kaffebord. Sekretæren.

Viborg. Onsdag den 12. Oktober afholdtes ordinær Generalforsamling. Til Dirigent valgtes Fuldmægtig J. Simonsen.
Formanden, Fuldmægtig H. Barlyng aflagde Beretning for det forløbne Halvaar, hvoraf bl. a. fremgik, at der i Arbejdsløshedsunderstøttelse var udbetalt Kr. 1741,00, samt at Arbejdsløsheden viste en Tilbagegang paa ca. 25 pCt. Kassereren, Boghandlermedhjælper Helmer Olsen aflagde Regnskabet for det forløbne Halvaar, der udviste en Kassebeholdning paa Kr. 115,00. Saavel Formandens som Kassererens Beretning godkendtes.
Som Formand genvalgtes Fuldmægtig H. Barlyng enstemmigt. Til Bestyrelsen genvalgtes Bogholder Gustav F. Sørensen og Bogholder Viln. Christensen og som Suppleanter Manufakturmedhjælper Th. Nielsen, Frk. Solweig Petersen og Isenkrammedhjælper J. Espersen.
Til Redaktør valgtes Bogholder N. Nielsen.
Til Slut opfordrede Formanden til at agitere for Tilgang til Foreningen, hvorefter Dirigenten sluttede den velbesøgte Generalforsamling.

Vinderup. Afdelingen afholdt den 6. Oktober ordinær Generalforsamling paa Hotel »Vinderup«. Det reviderede Regnskab var fremlagt og blev godkendt. Af Bestyrelsen afgik Vilhelm Anthonsen, Kristian Nielsen og Harald Gade, der alle enstemmigt genvalgtes. Til Agitationsudvalget for Vinterhalvaaret valgtes 4 af Bestyrelsen.
Generalforsamlingen sluttede med en Diskussion angaaende en Stiftelsesfest, som vedtogs afholdt i Anledning af Aarsdagen for Oprettelsen af Afdelingen. H. Gade, Formand.

Udgivet af Centralorganisationen. — Ansvarsh. Red. Jens Johansen, Gl. Kongevej 6, Kbhvn. B. — Jensen & Rønager, Dr. Tværg. 9, Kbhvn K.

DANSK HANDELS- OG KONTORMEDHJÆLPER TIDENDE

ORGAN · FOR · CENTRALORGANISATIONEN · AF · DANSKE HANDELS- OG KONTORMEDHJÆLPERFORENINGER

Nr. 12 | 1. December 1921. | 21de Aargang.

LUKKELOVEN REVIDERES.

I disse Dage har blandt flere Organisationer ogsaa Centralorganisationen til Udtalelse faaet tilsendt et af Embedsmænd i Indenrigs- og Justitsministeriet udarbejdet Forslag til Lukketid for Butiker og Lagre m. v. Som det vil vides, indeholder den nuværende Lukkelov af 1908 en Bestemmelse om Revision »inden Udgangen af Finansaaret 1912—13«, men det er ikke lykkedes de skiftende Ministerier at gennemføre denne Bestemmelse, trods det Utal af Forslag, der har været fremsat.

Imidlertid har Krigsforholdene for saa vidt selv besørget Revisionen af Loven, hvad Lukketiden angaar, eftersom de svigtende Tilførsler af Brændsel tvang en tidligere Lukketid igennem, og efterhaanden har Medhjælpernes Ønske om Lovfæstelse heraf bredt sig til videre og videre Kredse, saaledes at ogsaa Principalerne har sluttet sig til Kravet derom.

Det foreliggende Forslag tager da ogsaa kun Sigte paa at stadfæste de ministerielle Bekendtgørelser om Lukning af Butikerne Kl. 6 Aften de fire første Dage om Ugen, Kl. 7 Fredag og Kl. 9 Lørdag og omend vi kun kan udtale vor Tilfredshed med, at faa dette endelig lovfæstet, saa maa vi dog beklage, at Forslaget ikke vover sig videre og ogsaa lader 6-Lukningen gælde for Fredagen, hvor en længere Aabningstid ikke mere kan siges at være paakrævet, nu da Arbejdernes Arbejdstid slutter saa tidligt.

I det hele taget burde man undgaa alle de Undtagelsesbestemmelser, der ikke har praktisk Betydning, og som kun gør Forholdene uklare og forvirrede. Det gælder de Gevækster, som ved Krigslovgivningen kom ind om Ret til at holde aabent til Kl. 9 Torsdag og Fredag før Pinse samt den første Søgnedag i Maj og November. De kunde maaske have deres Berettigelse i en Tid, hvor man beskar Principalernes lovmæssige Rettigheder, men de hører ikke hjemme i den endelige Lov og der gives ingen saglig Begrundelse for at bibeholde dem.

Det samme gælder Retten til at holde Butikerne aabne den første Søndag i Maj og November. Hensigten hermed var, at Tyende, der fik deres Løn udbetalt halvaarsvis og kun havde ringe Adgang til at komme til Byerne paa Søgnedage, kunde faa Lejlighed til at gøre deres Halvaarsindkøb paa disse Dage. Tiden er nu løbet fra denne Bestemmelse, der aldrig har haft særlig praktisk Betydning, og som benyttes mindre og mindre af de Handlende selv. Tyendet faar i stigende Grad Lønnen udbetalt hyppigere og har med den større Frihed og bedre Forbindelse Lejlighed til jævnligere Besøg i Byerne. Tiden maa derfor være inde til at lade disse gamle Bestemmelser forsvinde.

Det foreslaas nu at lukke Butikerne Kl. 4 Juleaftens Dag, saafremt denne falder paa en Søgnedag. Det er et Fremskridt, men man burde dog kunne enes om Lukning Kl. 12, hvad vi nu har foreslaaet.

Forslaget indeholder en Bestemmelse om, at Bagere og Kagebagere samt Brød- og Mælkeforretninger skal lukke Søn- og Helligdage Kl. 4 og Blomsterhandlere Kl. 12, dog med Undtagelse af Kirkegaardsforretninger, der maa have aabent paa de Tider, Kirkegaardene er tilgængelige. Dette vil om Sommeren blive til langt ud paa Aftenen, hvad formentlig ikke kan være paakrævet. Vi har derfor henstillet, at Lukketiden ensartet for alle Blomsterforretninger blev fastsat til Kl. 12.

Som Beskyttelseslov betyder Forslaget ikke meget. I saa Henseende har vi andre Krav at stille og har stillet saadanne, senest gennem vort Forslag i Arbejdstidskommissionen om 8-Timers Arbejdsdag for Medhjælperne. Men Venstre har altid modsat sig alt, hvad der havde Skygge heraf i de tidligere Lovforslag. Der er dog en enkelt lille Bestemmelse, der har Karakter af Beskyttelse, nemlig

den, at Medhjælperne i de nævnte Forretninger, som har Tilladelse til at holde aabent om Søndagen, skal have hveranden Søndag helt fri og hveranden Søndag fri senest et Kvarter efter Lukketid.

Det er det hele. Kun en lille, bitte Spire, men dog en Spire, som under gunstige Vækstbetingelser kan udvikle sig til et stort Træ. Maatte den gaa frelst gennem Rigsdagens Skærsild og maatte det samme ske med Centralorganisationens Forslag om Indførelse af Siddepladser for Personalet, eventuelt ved kommunal Vedtægt. Saa vilde Loven dog ikke være helt uden socialt Præg.

Arbejdsløshedsloven.

Indenrigsminister Kraghs Forslag til Ændring af Arbejdsløshedskasseloven, som vi omtalte i sidste Nr. af Bladet, bestaar af 3 Afsnit, hvoraf det første omhandler Arbejdsanvisningen, det andet selve Arbejdsløshedskasserne og det tredie den ekstraordinære Arbejdsløshed.

Denne Sammensmeltning af Lovene om den offentlige Arbejdsanvisning og Arbejdsløshedskasserne er ikke blot formel, men ogsaa reel, derved, at Ledelsen af begge Institutioner lægges ind under 1 Direktør, der udnævnes paa 6 Aar, og som faar 2 Kontorchefer ved sin Side. Dette vil i Praksis betyde, at Arbejdsløshedskassernes Selvstyre, der er uadskilligt fra dem i Egenskab af Forsikringskasser, der hviler paa Medlemmernes Kontingent, forringes til Skade for Kassernes Virksomhed.

I Bestemmelserne om Arbejdsanvisningen er foretaget forskellige Ændringer, saaledes at Arbejdsgiverne har Pligt til at yde Rejsegodtgørelse til en tilrejst Arbejder, der ikke faar det anviste Arbejde.

Desuden faar Arbejdsgiveren Pligt til i alle Tilfælde at gøre Anmeldelse til Arbejdsanvisningskontoret, naar et Arbejdsforhold afbrydes, og skal opgive om Arbejderen selv har forladt Arbejdet eller er blevet afskediget. Hensigten med denne Bestemmelse er tydeligvis, da der ikke maa ydes Understøttelse til Arbejdere, der »uden fyldestgørende Grund« har forladt deres Arbejde, at skabe en Slags Stavnsbaand til Fordel for privat Løntrykkeri, navnlig efter at disse Ord fortolkes saaledes, at det ikke skal kunne anses som fyldestgørende Grund, at Lønnen er lavere end den tidligere, naar den ikke ligger under Mindstelønnen i Faget og den paagældende Egn.

Sluttelig bestemmes, at al Arbejdsanvisning i Modsætning til tidligere skal ophøre, naar der udbryder Konflikt; ligesom Direktøren kan standse Arbejdsanvisningen, naar han skønner, at der foreligger kollektiv Arbejdsstandsning, hvorefter han skal foranledige, at de paagældende Organisationer tager Sagen op til fagretslig Afgørelse.

I Arbejdsløshedskasseloven finder man først en Ændring, der sidestiller København med en Landsdel, hvorved det gøres muligt at oprette specielle københavnske Kasser, og Indenrigsministeren svarede paa Forespørgsel under Sagens Behandling, at denne Bestemmelse var indsat efter Krav fra Kredse, der staar visse Handels- og Kontorkredse nær, som skulde virke indenfor Handels- og Kontormedhjælperne og indenfor særlige Brancher paa dette Omraade.

Det er altsaa en Bestemmelse, der tager Sigte paa at aabne Adgang for de gule Foreninger til at oprette særlige statsanerkendte Arbejdsløshedskasser, enten dette nu maatte være for de faa overordnede, der findes i »Privatfunktionærforeningen« eller i de Branchesektioner, som f. Eks. Manufakturhandlerne har oprettet. Det er besynderligt, at Ministeren, der ved sine Udtalelser erkendte sine Betænkeligheder ved denne Ordning, har villet foreslaa en Undtagelsesbestemmelse paa dette Omraade og dermed forrykke Princippet for Arbejdsløshedskasserne for det Faatal af Medhjælperer, der her er Tale om, og man kan formode, at indflydelsesrige Principalkredse, der formentlig allerede er trætte af deres højtudskregne Filantropi, har forsøgt paa denne Maade at slippe for yderligere Tilskud til de gule Foreningers Agitationsnummer.

Dernæst findes den allerede nævnte Løntrykningsbestemmelse, at Medlemmerne tilpligtes at tage Arbejde til Fagets Minimalløn, selv om denne ligger under, hvad den paagældende Arbejder hidtil har tjent. Naar man ved, at Minimallønnen i de fleste Fag, kun ydes til de aller yngste Arbejdere, og i de fleste Tilfælde ligger langt under den virkelige Løn i Faget, vil man forstaa, at der her er Tale om en ganske utilbørlig Indblanding fra Statens Side i det frie Forhold mellem Arbejdstager og Arbejdsgiver. Der tages intet Hensyn til, om den paagældende Arbejders Uddannelse eller Dygtighed berettiger en højere Løn, og man svækker i Virkeligheden derved Lysten til Dygtiggørelse og Udnyttelse af Arbejdernes Evner.

3. Afsnit i Loven bestemmer Oprettelsen af en Arbejdsløshedsfond, hvis Midler skal anvendes under ekstraordinær Arbejdsløshed efter nærmere Bestemmelse af et særlig til Administration af denne Fond oprettet Nævn, hvori 4 Arbejdsgivere, 4 Rigsdagsmedlemmer, 2 kommunale Repræsentanter samt — 1 Arbejder skal have Sæde. Arbejdsgiverne faar saaledes en betydelig større Indflydelse paa Ydelsen af den ekstraordinære Understøttelse i Krisetider, end Arbejderne. At dette er uheldigt siger sig selv, men det er ogsaa stridende mod al sund Fornuft, thi det Modsætningsforhold i lønmæssig Henseende, der naturligt bestaar mellem Arbejder og Arbejdsgiver maa nødvendigvis give sig Udslag i Arbejdsgivernes Forvaltning af de Midler, der skal anvendes til Støtte for Arbejderne, og det vil saare let, ja uundgaaeligt føre til, at Arbejdsløshedsfondens Midler anvendes direkte i Lønkampens Tjeneste, og hertil skulde Staten dog nødig bidrage.

Det foreslaas, at Arbejdsgiverne til Gengæld for deres Indflydelse paa Fondens Ledelse skal yde et Bidrag til denne paa ca. 10 Kr. pr. Helaarsarbejder. Desuden skal Arbejdsløshedskasserne indskyde det i deres Krisefond opsparede Beløb, samt aarligt 5 pCt. af Kontingentet, medens Staten straks yder 7 Millioner Kroner og hvert følgende Finansaar et Tilskud, der svarer til en Trediedel af det i foregaaende Aar udbetalte Beløb.

Ogsaa ved Bestemmelsen om Arbejdsgivernes direkte Bidrag er der skabt et uheldigt Forhold, idet det ikke bør være en enkelt Klasse indenfor Befolkningen, der skal yde Bidragene til Afhjælpningen af det Samfundsonde, Arbejdsløsheden er. Det vil foruden den Medbestemmelsesret, Arbejdsgiverne allerede er tilsikret over Hjælpens Ydelse, føre til, at Arbejdsgiverne dels stilles op som Offerlam, der for Arbejdernes Skyld maa paatage sig svære Byrder, hvad Samfundet og Arbejderne maa være dem taknemmelige for og i Virkeligheden sættes i et Afhængighedsforhold ved. Dels vil det sandsynligvis medføre, at Byrderne alligevel i sidste Instans lægges over paa Arbejderne ved tilsvarende eller større Nedsættelse af Lønningerne. Endelig kommer dertil, at det kun bliver de uorganiserede Arbejdere, der undgaar direkte at skulle yde Bidrag til Arbejdsløshedsfonden, af hvis Midler — tilvejebragt blandt andet ved de

organiserede Arbejderes Bidrag — ogsaa uorganiserede skal have Understøttelse, en i høj Grad uretfærdig Ordning.

Arbejdsløshedsfondens Midler skal ogsaa anvendes som Tilskud til Igangsættelse af Nødhjælpsarbejder, men Tilskudet maa ikke overstige 3 Kr. pr. Dag for hver beskæftiget Arbejder. Understøttelsen skal være betinget af, at den paagældende ikke kan faa Nødarbejde. Om Lønnen for Nødarbejdet siger Loven, at den paa den ene Side skal være saaledes, at det bliver fordelagtigt for de arbejdsløse at tage det fremfor Understøttelse, men paa den anden Side maa den være saaledes, at det bliver af Interesse for den paagældende at søge Beskæftigelse ved andet Arbejde.

Hvad derved skulde forstaas, oplyste Indenrigsministeren ved Forelæggelsen af Forslaget. Det betød, at Nødhjælpsarbejdet skulde udføres til nedsat Betaling, altsaa at Staten skulde optræde som Løntrykker og høste Fordel af Arbejdsløsheden ved at faa sine Arbejder udført under de gældende Tariffer. Følgerne heraf vil selvsagt være, at den private Arbejdsgiver hurtigt følger Eksemplet og benytter Lejligheden til et Forsøg paa at presse Tarifferne yderligere ned under Henvisning til, at det lader sig gøre at eksistere paa Statens Nødhjælpslønninger.

Det er Hovedbestemmelserne i det yderst ondartede Lovforslag, Regeringen har udarbejdet, og det har selvsagt vakt den voldsomste Harme blandt Arbejderne. I en fire Dages Debat i Folketinget vendte Socialdemokraterne sig bestemt mod den arbejderfjendtlige Tendens, der kendetegner Forslaget og de aabenlyse Svagheder det indeholder. Der skete herunder den i Folketingets Historie usædvanlige Begivenhed, at Formanden rømmede Tilhørerpladserne, fordi nogle syndikalistiske Brushoveder tilraabte Talerne.

Men ogsaa fra Arbejdsløshedskassernes egen Side og fra dem, der beskæftiger sig praktisk med Arbejdsløshedsspørgsmaalet, er der rejst Modstand mod dette Lovforslag. Saaledes har Arbejderrepræsentanterne tillige med Hr. Ivar Berendsen i Arbejdsløshedsnævnet udtalt sig imod Principperne i Forslaget og har krævet Revisionen af Loven udsat til normale Forhold var indtraadt, der kunde tillade en rolig Drøftelse af Spørgsmaalet.

Arbejdsløshedskasserne, som direkte rammes af Loven, foranstaltede som Protest imod den et kæmpemæssigt Demonstrationstog til Rigsdagen. Demonstrationstoget talte ca. 50,000 Deltagere, hovedsagelig Arbejdsløse, og i Tusindvis af Bannere og Faner, hvoriblandt Handels- og Kontormedhjælperforeningens i København. Ankommen til Kristiansborg Slots Ridebane vedtoges en Resolution om Iværksættelse af Foranstaltninger til Afhjælpning af Arbejdsløsheden og en Protest mod Arbejdsløshedsloven og det Forsøg der derved gøres paa at trykke Arbejderklassen i Knæ, og give Arbejdsgiverne en Ret, som ikke tilkommer dem, til at øve Indflydelse paa Arbejdernes Anliggender.

Henvendelsen var tiltraadt af Arbejdernes Fællesorganisation i København, der tæller 130,000 Medlemmer. En lignende Protest er indsendt af De samvirkende Fagforbund.

Efter Lovens 1. Behandling nedsatte Folketinget et Udvalg, der imidlertid ikke opnaaede at blive enige. Fra Socialdemokraterne foresloges principielt, at den gældende Arbejdsløshedslov forlængedes, indtil normale Forhold indtræder, samt at Loven om ekstraordinær Understøttelse forlænges indtil 1. November 1922. Endvidere, at der udarbejdes Forslag om Nødhjælpsarbejder til tarifmæssig Betaling. Sekundært stilles en Række Ændringsforslag, der tilsigter at forhindre de arbejderfjendtlige Bestemmelser i Loven, specielt Løntrykkeriet. Ligeledes foreslaas, at Afsnittet om ekstraordinær Understøttelse udtages af Loven og gøres til Genstand for en særlig Lov, saaledes som hidtil, samt at Arbejdsgivernes Bidragspligt og dominerende Indflydelse paa Nævnet bortfalder, hvorefter Midlerne tilvejebringes ved almindelig Beskatning. Endelig foreslaar man en selvstændig Ledelse for Arbejdsanvisningen og for Arbejdsløshedskasserne.

Regeringspartiernes Udvalgsmedlemmer foreslaar derimod ikke alene Forslagets Bestemmelser bibeholdt, men stiller endog et vidtgaaende Forslag om skærpet Kontrol, der skal bestaa i, at ethvert Medlem af en Arbejdsløshedskasse skal forsynes med et »Legitimationskort«, der under Bødestraf skal afleveres til den Arbejdsgiver, hvor vedkommende har Arbejde, og det udleveres først igen til Arbejderen, naar denne bliver arbejdsløs.

Hermed indføres et nedværdigende Skudsmaalsbogssystem for alle organiserede Arbejdere, der dermed stilles under Kontrol af deres Arbejdsgivere paa en Maade, som langt skyder over Maalet, at kontrollere de arbejdsløse. Tanken er saa urimelig, at den paa Forhaand skulde synes dødsdømt, da man jo ikke vil kunne tvinge de ca. 400-000 af Landets Indbyggere, der staar i et frit Arbejdsforhold, til mod deres Vilje at lade sig indrullere under et saadant Rubrikerings- og Spioneringssystem.

I det hele taget synes der hos de regerende Partier at være en beklagelig Tilbøjelighed til at glemme, at man her beskæftiger sig med frie Mennesker, der selv har bygget deres Arbejdsløshedsforsikring op og har baaret Hovedparten af Udgifterne derved i den ringe Tid af Kassernes Levetid, hvori Statsmagten har ydet et Tilskud. Og fra Venstres Side synes man tillige at glemme, at disse Kasser hviler paa det af Venstre selv højtbesungne Princip, Hjælp til Selvhjælp, der ved Regeringens urimelige Lovforslag staar i Fare for at skulle sættes i Miskredit hos den Del af Befolkningen, som ene blandt mange har ført Tanken ud i Livet.

Forhaabentlig lykkes det besindigere Magter end dem, der hidtil har beskæftiget sig med Sagen fra Regeringspartiernes Side, at forhindre Vedtagelsen af Forslaget i dets nuværende Form. Det vil være at ønske, ikke alene for selve Sagens Skyld, men ogsaa af Hensyn til den Ro og Tilfredshed i Befolkningen, som er en Livsbetingelse for en sund Udvikling i Samfundet.

Handels- og Kontormedhjælpernes Lommebog for 1922.

I disse Dage udkommer 4. Aargang af Handels- og Kontormedhjælpernes Lommebog, der udgives af Centralorganisationen.

Lommebogen for 1922 indeholder ligesom de forrige Aargange et rigt Stof af nyttige og aktuelle Oplysninger, som enhver Medhjælper vil have Brug for i sin daglige Gerning. Men derud over findes der en Række betydningsfulde Oplysninger angaaende Organisationen, dens Arbejde i det forløbne Aar, dens Formaal og Struktur, Oversigt over Arbejdsløshedskassens og Retshjælpens Virksomhed samt en fuldstændig Adressefortegnelse over alle Afdelinger med Angivelse af Medlemstal og Stiftelsesdato. Ogsaa den med Dansk Principalforening afsluttede Tillægsoverenskomst, der griber ind i de faglige Overenskomster, og derfor bør kendes af alle Medlemmer og Tillidsmænd findes aftrykt i sin Helhed, og desuden indeholder Bogen adskillige Vink om, hvorledes det enkelte Medlem skal forholde sig ved Indtrædelse, Ledighed, ved Flytning til en anden Afdeling, ved retslige Uoverensstemmelser o. lign. Tilfælde.

Alt i alt vil Lommebogen for den organiserede Medhjælper være til uvurderlig Nytte, hvad enten det drejer sig om at øse Kundskab om Organisationen eller om de dagligt forekommende Spørgsmaal.

Lommebogen indeholder desuden rigelig Plads til daglige Noteringer samt Regnskabsblade, og da man alligevel skal anskaffe sig en Noteringsbog, bør den organiserede Medhjælper foretrække sin egen, hvis Stofmængde overgaar de fleste andre Lommebøgers, uden at Prisen derfor er højere. Bogen sælges nemlig i Aar for kun 2 Kr. indbunden i samme bøjelige Skindbind som i Fjor og i det samme bekvemme Vestelommeformat.

Den anbefales hermed paa det bedste til ethvert Medlem, der nærer Interesse for Organisationen og som alligevel skal anskaffe sig en praktisk og god Lommebog. — Ogsaa som Julegave til Venner og Bekendte vil den kunne anvendes med Udbytte.

Lommebogen faas hos de enkelte Afdelingers Kasserer. Direkte Medlemmer kan faa den tilsendt mod Indsendelse af Beløbet + Porto til Hovedkontoret, Gl. Kongevej 6, København B.

Restaurationsskatten.

Finansminister Neergaard har i Folketinget fremsat sit store Skattelovsforslag, hvoriblandt findes den saakaldte Restaurationsskat, der gaar ud paa, at der af hvert Regningsbeløb svares en Afgift til Staten af 10 pCt. Finansministeren betegnede Skatten som en Luksusskat, der ikke ramte »de stille i Landet«, men Sandheden er dog den, at det for en Mængde Mennesker er en Nødvendighed at leve paa Restauration, simpelthen fordi deres Arbejde tvinger dem dertil.

Dette gælder saaledes for Handelsrejsende, for hvem den nye Skat vil virke overordentlig byrdefuld og uretfærdig, ikke mindst da Forholdene i Forvejen gennem høje Hotelpriser og Jernbanetakster er vanskelige for denne Stand, og ligeledes gælder det en betydelig Part af de ugifte Handels- og Kontormedhjælpere, som er henvist til at spise paa Restauration.

Det er derfor af vital Betydning for adskillige af vore Medlemmer at dette Forslag ikke bliver til Virkelighed, eller at det i hvert Fald lempes saaledes, at Folk, der gennem deres Erhverv tvinges til at leve paa Restaurationer ikke paalægges uforholdsmæssige Byrder, og Centralorganisationens Forretningsudvalg har derfor til Regeringen indsendt en Protest mod Loven, hvori advares mod denne ødelæggende Fremfærd mod en stor Del af vor Stand.

Det maa oprigtig haabes, at Regeringen erkender Uholdbarheden i sit Forslag og enten søger sine Skattekilder paa andre Felter eller foretager de i Sandhed højst fornødne Ændringer deri.

Ny Afdeling.

Med udmærket Bistand af Hillerød Afdeling har vore Kolleger i Fredensborg besluttet at oprette en selvstændig Afdeling i denne By fra 1. December, og efter at der har været afholdt et Agitationsmøde og konstituerende Generalforsamling, hvor Planen drøftedes og vedtoges, har man valgt Hr. Bernhard Jørgensen til Formand og Frk. Valborg Petersen til Kasserer for den nystartede Afdeling.

Det er i en vanskelig og urolig Tid, den nye Afdeling ser Lyset, men det er at haabe, at den maa være i Stand til at overvinde Vanskelighederne og samle Medhjælperne i Fredensborg og Omegn i Organisationen, for sammen med øvrige Standsfæller at staa Vagt om fælles Interesser. Ikke mindst en saadan Modgangstid kræver Sammenhold og Solidaritet, og idet vi byder den nye Afdeling hjertelig Velkommen i Centralorganisationen, tager vi dens Oprettelse som et Tegn paa en Trang hos Medhjælperne til i Fællesskab at møde den Modstand, som Tiden fører med sig. Gid denne Trang maatte forplante sig videre, saa vi snart kunde se Hovedparten af Standens Udøvere samlede i vor Organisation.

De samvirkende Fagforbund under Diskussion.

De planlagte Medlemsmøder indledes.

Den af Hovedbestyrelsen planlagte Møderække angaaende »De samvirkende Fagforbund«, indlededes ved et velbesøgt Medlemsmøde i København den 15. November.

Som Indleder om Aftenens Spørgsmaal havde Afdelingen formaaet Forretningsf. for Dansk Arbejdsmandsforbund, Hr. M. C. Lyngsie til at komme til Stede, og Hr. Lyngsie, der er Medstifter af D. s. F., holdt derefter en udmærket Tale, hvoraf vi nedenstaaende skal gengive et kort Referat.

Hr. Lyngsie begyndte med at paapege, at De samv. Fagforbund paa mange virker som noget ufint, som noget simpelt, man ikke kunde være bekendt at beskæftige sig med. Der herskede i mange Lag af Befolkningen en forbavsende Ukendskab til Arbejderklassen og de frygteligste Vrangforestillinger om dens Formaal.

Denne deraf flydende Uvilje var ogsaa tidligere rettet mod Arbejdernes Organisationsbestræbelser, der gik ud paa at organisere Kammeratskabet, men efterhaanden var Organisationstanken slaaet igennem og blevet anerkendt som berettiget og nødvendig. Det forhindrede dog ikke en lignende Uvilje, da de enkelte Fagforeninger indenfor samme Fag sluttede sig sammen til Forbund. Man kunde til Nød forlige sig med, at den enkelte Arbejder organiserede sig, men at Foreningerne ogsaa sluttede sig sammen, fandt man uhørt og uforskammet. Men Tiden gjorde ogsaa paa dette Omraade sin Indflydelse gældende, saaledes at ogsaa denne Tanke er bleven anerkendt.

Men De samvirkende Fagforbund er netop ikke andet end en Organisering paany af Fagforbundene i et Landsforbund, altsaa en Organisering i 3. Led. Det vil da sikkert ogsaa i dette Tilfælde gaa som før, at man efterhaanden finder det naturligt, at der mellem Fagforbundene finder et Samarbejde Sted om de Interesser, der er fælles.

Det var dette, der laa til Grund for det Møde, der afholdtes i København den 3. Januar 1898, og som førte til Oprettelsen af De samvirkende Fagforbund i Danmark. Man ønskede ved denne Sammenslutning at organisere Hjælpen til et Forbund, der var i en berettiget Konflikt, man ønskede en Institution, der kunde fremskaffe Oplysninger og Statistik af Interesse og til Nytte i det faglige Arbejde, og endvidere et Organ, der kunde repræsentere Arbejderklassen overfor offentlige Myndigheder og andre.

Det blev udtrykkelig bestemt i Lovene, at det enkelte Forbund skulde bibeholde sin Suverænitet, i Modsætning f. Eks. til Arbejdsgiverforeningen, hvor Beslutningerne dikteres fra Ledelsen, men for at opnaa Støtte til en Konflikt fra De samv. Fagforbund, skulde Konflikten og dens Fortsættelse godkendes af D. s. F.

Hvad er der da opnaaet i de 24 Aar De samv. Fagforbund har bestaaet? Ja, Kendsgerningerne har vist, at den økonomiske Styrke til at tage og udholde Kampe er blevet mangedoblet. Arbejdsgiverne har lært at respektere Arbejderne som en Magt, og har derfor i mangfoldige Tilfælde foretrukket at forhandle sig til Rette om Spørgsmaal, som man ellers vilde tage Kamp paa. Og Kendsgerningerne vi-

ser, at Lønnen Aar for Aar og Gang efter Gang er blevet hævet samtidig med at Arbejdstiden er blevet forkortet. Ganske vist har der været mange Kampe mellem D. s. F. og Arbejdsgiverforeningen, men utvivlsomt er det kun en Brøkdel af dem, der vilde være blevet ført, om D. s. F. ikke havde eksisteret. Nu er Samfundet og Arbejderne blevet skaanet for mange Kampe, der vilde have bragt store samfundsmæssige Tab.

Ogsaa paa de andre Omraader af sin Virksomhed har D. s. F. varetaget Arbejderklassens Interesser paa den bedste Maade, bl. a. ogsaa ved at søge udviklet de forskellige sociale Lovforslag til virkelige Beskyttelseslove for Arbejderne.

Saaledes er D. s. F. efterhaanden vokset op til at repræsentere Størstedelen af Arbejderne herhjemme, og den er, hvad ikke forekommer noget andet Sted i Verden, af Regeringen blevet legaliseret som Arbejdernes naturlige og lovlige Organ, bl. a. ved at udpege Arbejderdommerne til Den faste Voldgiftsret.

De danske Arbejderes Centralisation rækker videre end i noget andet Land, og selv Australien, der ellers er langt fremme i faglig Henseende, har ikke forholdsvis samme Tilslutning, som D. s. F. i Danmark.

Baade reelt og formelt er De samvirkende Fagforbund det fyldige Udtryk og den anerkendte Repræsentation for de danske Arbejdere, og det er Frugten af en god og sund Udvikling, der tilsigter at føre Arbejderklassen fremad. Det har i de forløbne Aar vist sig, at De samvirkende Fagforbund har kunnet opfylde sin Mission i saa Henseende, og det maa derfor være berettiget at sige, at det er en gammeldags Opfattelse, dersom nogen i vor Tid nærer Animositet imod De samvirkende Fagforbund.

Den fortræffelige Indledning lønnedes med Bifald, hvorefter Formanden, Viggo Pedersen gav Ordet frit.

Diskussionen

aabnedes af Richard Lund, der gav Indlederen sin Tilslutning. Taleren havde ingen Modvilje mødt blandt Medlemmerne om dette Spørgsmaal, kun har der været divergerende Meninger om Tidspunktet for Indmeldelsen. Troede dog, at Tidspunktet nu var inde, thi Medhjælperne kunde ikke vedblive at staa alene, navnlig ikke, naar det gik nedad og Principalerne gennem deres Organisationer søgte at udnytte Konjunkturerne til at presse Lønningerne ned. Foreslog at vedtage en Resolution om at faa Spørgsmaalet udsendt til Urafstemning blandt Medlemmerne.

Hans Christensen var ogsaa enig med Hr. Lyngsie i Centralisationens Betydning, men mente ikke, at Tidspunktet nu var gunstigt til at foretage Indmeldelsen. Fandt det ogsaa mere naturligt, at vi først organiserede alle Medhjælperne, forinden vi anmodede om Optagelse i D. s. F.

Forretningsfører Jens Johansen var, belært af de forefaldne Begivenheder, kommen til den Opfattelse, at Medhjælperne ogsaa maatte reassurere deres Risiko, efter at Principalerne havde tilsluttet sig Dansk Principalforening, der er tilsluttet Arbejdsgiverforeningen og dirigeres af den. Vor Organisation har hidtil gennemgaaet en rolig og sund Udvikling og staar nu som Medhjælpernes Fagforening. Det er vore Medlemmer klare over, og vi kan derfor roligt se bort fra den honnette Ambition, som adskillige tidligere har lidt af. Og vi bliver ogsaa nødt til at kaste noget saadant overbord, thi hvis vi ikke er modne til i den kommende Tid at møde vore Arbejdsgivere paa den samme Basis som de møder os, og i Fællesskab med dem vi har fælles Interesser med, vil det se sort ud for os. Anser det derfor sandsynligt, at ikke blot Centralorganisationen styrkes, men ogsaa at det vil være os en Hjælp til at bryde Principalernes Front, dersom vi indmelder os i De samvirkende Fagforbund. Vil derfor arbejde for at der iværksættes en Urafstemning angaaende Spørgsmaalet, men iøvrigt har Hovedbestyrelsen forlængst nedsat et Udvalg til at beskæftige sig dermed, og det er vedtaget at afholde Møder i alle Afdelinger derom. Fandt det derfor overflødigt at vedtage nogen Resolution ved dette Møde.

Johs. Hammerborg vilde støtte Resolutionen og var Tilhænger af en Indmeldelse snarest muligt. Anmodede om forskellige Oplysninger om de administrative Forhold.

Hans Christensen havde paany Ordet for at præcisere sit Standpunkt, og udtalte til Slut, at det skulde glæde ham, om der ved en Urafstemning opnaaedes Flertal for en Indmeldelse.

Harald Heie berørte Spørgsmaalet om det retslige Grundlag for Organisationens Arbejde. Det var lykkedes C. O. med Arbejdsgiverforeningen at faa afsluttet Hovedoverenskomsten, der dannede Beskyttelsen mod Forfølgelse af vore Tillidsmænd og øvrige Medlemmer og som iøvrigt betryggede vore Overenskomster, saaledes at der var Adgang til at indanke Uoverensstemmelser for Den faste Voldgiftsret. Hovedoverenskomsten er imidlertid opsigelig til 1. Oktober 1923 og efter Forholdenes Udvikling og Udtalelser fra Principalhold at dømme kunde man sikkert betragte det som givet, at Arbejdsgiverforeningen vilde søge at skille sig af med Hovedoverenskomsten. Det gjalt da for os om at søge Beskyttelse, hvor denne var at finde, og det maatte ogsaa tages i Betragtning ved Overvejelserne af dette Spørgsmaal, idet vi ved Indmeldelse i D. s. F. blev beskyttede af Septemberforliget paa samme Maade.

Endnu havde Rich. Lund, der trak sin Resolution tilbage, Jens Johansen, m. fl. Ordet, hvorefter

M. C. Lyngsie replicerede. D. s. F. havde optaget flere Organisationer, repræsenterende Fag, der ikke var gennemorganiserede, og disse Organisationer havde haft betydelig Fremgang efter Indmeldelsen, saaledes Landarbejderforbundet og Kvindeligt Arbejderforbund. Spørgsmaalet om Indmeldelsen var selvfølgelig i høj Grad et Spørgsmaal om Modenhed, og det maatte naturligvis være Organisationen selv der bedømte om det rette Tidspunkt var inde til et saadant Skridt. Det havde dog glædet ham at erfare, at der om Spørgsmaalets principielle Side ikke havde været Uoverensstemmelse.

Sluttelig omtalte Taleren Septemberforliget, som ofte betragtes som skadeligt for Arbejderne, men Sandheden er den, at Arbejderne i langt flere Tilfælde end Arbejdsgiverne har haft Nytte af dette Forlig.

Formanden, Viggo Pedersen afsluttede derpaa Diskussionen med en Tak til Forretningsfører M. C. Lyngsie for Foredraget, hvorefter han opfordrede Medlemmerne til at stemme Ja, naar Spørgsmaalet om Indmeldelse i De samvirkende Fagforbund kom paa Dagsordenen. Det var den naturlige Konsekvens af vor Stilling, at vi tilhørte Landsorganisationen.

Det udmærkede Møde sluttede først langt over Kl. 11.

Det 3. skandinaviske Aarsmøde.

Afholdt i København den 5. November 1921.

Mødets Aabning.

DEN skandinaviske Komité for Samarbejde mellem Medhjælperorganisationerne i Sverrig, Norge og Danmark samledes til sit 3. ordinære Aarsmøde, Lørdag den 5. November. Mødet afholdtes i Centralorganisationens Lokaler, Gl. Kongevej 6, og aabnedes Kl. 10 Fm. af Forretningsfører Jens Johansen, der bød de fremmødte Deltagere Velkommen. De norske Repræsentanter havde desværre sendt Afbud til Mødet i sidste Øjeblik, hvorved Mødet beklageligvis blev noget ufuldstændigt.

I Aarets Løb var der opnaaet Forbindelse med de finske Kolleger, der dog af økonomiske Grunde ikke havde ment foreløbig at kunne tiltræde Samarbejdet. En Repræsentant var indbudt til Mødet, men havde paa Grund af de politiske Forhold i Finland ikke kunnet faa udstedt Pas til Rejsen.

Formanden erklærede derefter Mødet for aabnet.

Fra Svenska Handelsarbetareförbundet mødte Formanden, J. A. Lundgren, Forretningsfører Otto Frimann og Kontorist N. L. Lundéhn, og fra Centralorganisationen af danske Handels- og Kontormedhjælperforeninger Forretningsfører Jens Johansen, Hovedkasserer Julius Hansen og Afdelingsformand Viggo Pedersen. Som Sekretær mødte Harald Heie, København.

Fra den finske Organisation var indløbet følgende telegrafiske Hilsen:

»Med kammeratlig Hilsen tilønsker vi Kongressen Fremgang i dens Arbejde.
Finlands Handels- och Affärsbiträdesförbund.«

Dagsordenen

for Mødet oplæstes og godkendtes, efter at Punkterne 5 og 9 var udsat paa Forslag af Svenska Handelsarbetareförbundet:

1) Komitéens Forhandlingsprotokol.
2) Arbejdsudvalgets Forhandlingsprotokol.
3) Meddelelser fra Formanden.
4) Beretning fra Forbundsformændene.
5) Den norske Organisations Stilling.
6) Gensidige Understøttelsesforpligtelser.
7) Lærlingespørgsmaalet.
8) Landsoverenskomst med kooperative Virksomheder.
9) Den internationale Organisations Henvendelse til Regeringerne.
10) Valg af Komitéens Formand.
11) Valg af Arbejdsudvalg.
12) Eventuelt.

Komitéens Forhandlingsprotokol for sidste Møde godkendtes efter det udsendte Referat, hvorefter Arbejdsudvalgets Forhandlingsprotokol oplæstes og godkendtes.

Meddelelser fra Formanden.

Jens Johansen omtalte Sekretariatets Arbejde og konstaterede, at alle de tilsluttede Organisationer paa tilfredsstillende Maade staar i Forbindelse med dette.

Foranlediget af, at et enkelt af de til et andet Forbund overflyttede Medlemmer havde vægret sig ved at lade sig overflytte, ønskedes afgjort, om Overflytningsreglerne skulde forstaas saaledes, at Overflytningen var frivillig eller obligatorisk.

Som Følge af, at det svenske Forbund ved Nytaarsskiftet havde haft Udsigt til at blive indviklet i en omfattende Konflikt ved, at Arbejdsgiverne krævede uforholdsmæssig store Lønnedsættelser og Forandringer i Overenskomsterne, var der sammenkaldt et Arbejdsudvalgsmøde, hvor der fra den norske og den danske Organisations Side var givet den svenske Organisation Tilsagn om Støtte, dels som Laan og dels som direkte Hjælp. Konflikten var dog blevet afværget, men Formanden ønskede at betone, at den danske Organisation med Glæde vilde have ydet sin Hjælp i saadant Tilfælde og fremdeles var rede til Støtte i lignende Tilfælde. Desværre havde den norske Organisation ikke tilsluttet sig den internationale Medhjælperorganisation, hvilket var beklageligt, eftersom de øvrige Organisationer havde haft Forstaaelsen af, at man fra norsk Side var Tilhænger af en Indmeldelse. Det norske Landsmøde havde imidlertid udsat Spørgsmaalet til sit næste Møde, der først afholdes om 2 Aar. Det vilde have været af stor Betydning, om de 3 nordiske Lande sammen kunde have indmeldt sig.

I Danmark overvejer en Kommission for Tiden Spørgsmaalet om en Revision af Næringsloven, der er fra 1857. I den Anledning har Centralorganisationens Hovedbestyrelse nedsat et Udvalg, og man vil sætte Pris paa at modtage Oplysninger om Næringslovgivningen i de øvrige skandinaviske Lande.

Formanden pegede sluttelig paa det skandinaviske Samarbejde, der var tilstede mellem Arbejdsgiverne, og som syntes at udvise en betydelig Fasthed. Ogsaa Medhjælperspørgsmaalet havde været Genstand for Drøftelse, hvilket maatte mane os til Eftertanke og til at gøre vort skandinaviske Samarbejde lige saa fast og inderligt som Principalernes.

J. A. Lundgren skulde fremsende de ønskede Oplysninger om Næringslovgivningen i Sverrig og fremførte iøvrigt Eksempler paa Arbejdsgivernes skandinaviske Samarbejde, der ikke alene tager Sigte paa at modarbejde Medhjælpernes rent økonomiske Interesser, men ogsaa paa at faa det socialpolitiske Lovgivningsarbejde lagt an til Fordel for Arbejdsgiverne. Havde af Overflytningsreglerne den Opfattelse, at der i specielle Tilfælde kunde afviges derfra, naar Forholdene iøvrigt talte derfor.

Efter en kort Bemærkning af Jens Johansen toges de givne Meddelelser til Efterretning, idet man var enige om at forstaa Overflytningsreglerne saaledes, at Overflytning i al Almindelighed skulde finde Sted, men at der, hvor særlige Forhold var tilstede, kunde ske Afvigelser derfra.

Forbundsformændenes Beretninger.

Svenska Handelsarbetareförbundet.

J. A. Lundgren indledede sin Beretning med at give en Oversigt over Dyrtiden i Sverrig, der var paa sit højeste Indextal, 281 ved sidste Komitémøde. Da Depressionsperioden indtraadte, indskrænkede Arbejdsgiverne indenfor Handel og Industri deres Medhjælperantal til det mindst mulige, hvilket havde en hidtil ukendt Arbejdsløshed til Følge. Samtidig opsagde Arbejdsgiverne alle Overenskomster, og deres ny Forslag indeholdt betydeligt reducerede Lønninger, ligesom de hidtil opnaaede Goder som Sygehjælp, Ferie, Arbejdstøj m. v. skulde bortfalde. Det lykkedes imidlertid ikke Arbejdsgiverforeningen at faa gennemført sin Plan om en almindelig Lønregulering ved Nytaarstid, idet vi besluttede at sætte os til Modværge og dertil fik Tilsagn fra Norge og Danmark om økonomisk Hjælp. Det lykkedes at faa Overenskomsterne fornyede for et Aar med uforandrede Lønninger, indtil Indextallet bevisligt var sunket betydeligt. Allerede i April Maaned fremkom Svensk Arbejdsgiverforening atter med Opsigelser og Forslag til Lønreduktioner op til 30 pCt. for et Antal af ca. 1500 Medlemmer i Stockholm. Efter langvarige Forhandlinger lykkedes det at undgaa aaben Konflikt, men under Hensyn til det synkende Dyrtidsindex maatte man dog indgaa paa nogen Lønreduktion svarende til Prisfaldet, medens de øvrige Goder bibeholdtes. Siden Aarets Begyndelse har Arbejdsgiverne opsagt alle de udløbende Overenskomster, og der har været stadige Forhandlinger om Fornyelsen af disse. Ialt er der af nye og fornyede Overenskomster sluttet 127. Navnlig er Handelsarbejdsgiverforbundet i Stockholm krigslysten, og endskønt dens Overenskomst gjalt til 1. Januar 1922, krævede den allerede pr. 1. Oktober, at Dyrtidstillægget for 1200 Medlemmer skulde bortfalde. Det lykkedes dog at afværge dette. Strejke har været ført i 17 Tilfælde, og de er alle ordnede paa tilfredsstillende Maade. Der foreligger 45 Overenskomstopsigelser for 4000 Medlemmer, hvor Kravene om Lønreduktion andrager op til 55 pCt.

Arbejdsløsheden har været meget stor indenfor Forbundet, og der er udbetalt 70,000 Kr. i Understøttelse. Det har derfor været nødvendigt at forhøje Kontingentet til Arbejdsløshedskassen for at kunne afholde de fornødne Udgifter.

Forbundet har vedtaget at oprette et særskilt Agitationsdistrikt for Dalarne, og dette er allerede i Funktion, men iøvrigt er Agitationen drevet med stor Kraft, og der er afholdt Møder i de fleste Afdelinger.

Der har staaet en Strid om, hvorvidt Kontormedhjælperne burde ind i Industriforbundene eller burde blive staaende i vort Forbund. Det er ved en Afgørelse af det svenske Landsforbunds Repræsentantskab vedtaget, at de skal blive staaende hos os.

Medlemsantallet var i Fjor 8500 i 81 Afdelinger. Det er nu ca. 7000 fordelt paa 85 Afdelinger. Formindskelsen er dog ikke noget Tegn paa Svaghed, men en Følge af de vanskelige Forhold og den store Arbejdsløshed, der tvinger adskillige Medlemmer over til anden Virksomhed. Et Bevis for, at vor Organisation arbejder paa den rette Maade, er at »Riksförbundet for Affärsanställda« (vor gule Forening) har maattet opløses af Mangel paa Tilslutning.

Lundgren sluttede sin Beretning med at udtale, at man utvivlsomt i Sverrig staar overfor stærke Angreb, men da Forbundet stod med skolede Medlemmer, saa man Fremtiden i Møde med godt Mod, og det vilde sikkert lykkes ogsaa at afslaa de nye Angreb ved den Fasthed, der fandtes i Organisationen og ved den Støtte, som det skandinaviske Samarbejde betød, og han haabede derfor, at dette kunde fortsættes paa samme Maade som hidtil.

Beretningen toges uden Debat til Efterretning.

Centralorganisationen af danske Handels- og Kontormedhjælperforeninger.

Jens Johansen omtalte Forholdene i Danmark, der for Dyrtidens Vedkommende mindede noget om de svenske. Industrikrisen medførte herhjemme en stærk Arbejdsløshed, der atter foraarsagede, at Arbejdsgiverne stillede sig afvisende overfor alle Lønkrav, og krævede Overenskomsterne fornyede paa ringere Vilkaar. Det lykkedes ikke at faa gennemtvunget en uforandret Fornyelse af Overenskomsterne, og selv Arbejdernes Organisationer maatte gaa med til Lønreduktioner og automatisk Augustregulering. Principalerne opsagde alle Overenskomster og krævede Lønnedsættelser, men det lykkedes dog at faa en Del af disse fornyede paa taalelige Vilkaar, dog først efter at der var opnaaet Enighed om en ny Tillægsoverenskomst, der skulde afløse den i Fjor med den daværende Principalforening afsluttede. Navnlig med Hensyn til Anciennitetsberegningen afviger denne Overenskomst fra den tidligere. Der findes desuden Bestemmelser om Arbejdstid, Spisetid, Overarbejdsbetaling, Opsigelsesfrist og Voldgift.

Ialt er der i Aarets Løb afsluttet 138 Overenskomster, tilsammen omfattende ca. 5000 Medlemmer. Man er for Dyrtidstillægets Vedkommende kommen ind paa en glidende Skala, men rent principielt er Organisationen Modstander af den glidende Lønskalas Princip.

Der er ført 4 Voldgiftssager, deraf 2 i Den faste Voldgiftsret. Disse er vundne, og i begge Tilfælde blev Firmaerne idømt Omkostningerne, medens et Firma idømtes en Bod paa 500 Kr. for ulovligt Forsøg paa at lokke Medlemmerne ud af Organisationen ved kun at yde de uorganiserede Medhjælpere Dyrtidstillæg.

Organisationens Medlemstal er nu ca. 20,000. Der har saaledes været nogen Tilbagegang siden sidste Møde, men Tilbagegangen er dog ikke større, end man havde regnet med efter den hastige Opgang i Krigsaarene. Imidlertid er Agitationen paany drevet med stor Kraft, dels ved en almindelig Landsagitation, der afholdtes i Fjor med Møder i alle Afdelinger, og dels ved Kredsmøder for Tillidsmændene fra alle Afdelinger. Desuden er flere nye Agitationsformer bragt i Anvendelse.

I den forløbne Periode er Lærlingeloven endelig blevet revideret. I indeværende Samling kommer Lukkeloven til Revision, og der foreslaas deri: 6-Lukning de 4 første Dage i Ugen, 7-Lukning Fredag og 9-Lukning Lørdag. Indenfor Arbejdstidskommissionen har Centralorganisationens Repræsentanter stillet Forslag om Maksimalarbejdstid paa 8 Timer for Medhjælperne. Endelig har Regeringen fremsat et Forslag til Revision af Arbejdsløshedskasseloven, men det er ganske uantageligt for Kasserne, da det tilsigter at berøve disse deres hidtidige Selvstyre.

Om Beretningen udspandt der sig en kort Diskussion, hvori J. A. Lundgren omtalte det gavnlige i, at den svenske Organisation stod tilsluttet Landsorganisationen. Han havde med Interesse bemærket, at Spørgsmaalet om Centralorganisationens Tilslutning til De samvirkende Fagforbund nu var paa Dagsordenen, og han haabede, at det maatte lykkes at faa denne Indmeldelse i Stand, idet han var overbevist om, at de faglige Vanskeligheder derved lettere lader sig overvinde.

Der fandt derefter en Ordveksling Sted angaaende det hensigtsmæssige i for Øjeblikket at føre Strejker samt angaaende den glidende Lønskalas Princip, hvorefter Beretningen toges til Efterretning.

Det skandinaviske Samarbejde.

Som Følge af, at de norske Repræsentanter ikke var kommen til Stede paa Mødet, viste det sig nødvendigt at udsætte Spørgsmaalene om gensidige Understøttelsesforpligtelser og Lærlingespørgsmaalet, hvortil Norges Handelsfunktionærers Forbund havde stillet Ændringsforslag.

Det besluttedes at fastsætte et Arbejdsudvalgsmøde, hvortil den norske Organisations Forretningsudvalg indbydes, for der dels at behandle disse Spørgsmaal og dels at forhandle med den norske Organisation angaaende Samarbejdet. Det overlodes til Komitéens Formand at indkalde Mødet, der skal afholdes i Kristiania.

Landsoverenskomst med kooperative Virksomheder.

Man drøftede Betimeligheden af og Muligheden for at faa afsluttet en generel Overenskomst med de kooperative Virksomheder i Danmark og Sverrig, og det oplystes, at saadanne Forhandlinger allerede var ført med de samvirkende Brugsforeninger i Danmark, men Forhandlingerne var foreløbig udsatte, indtil D. s. B. havde forskaffet sig Fuldmagt fra samtlige de den tilsluttede Brugsforeninger til at afslutte en saadan Overenskomst.

Der vekslede endnu nogle Bemærkninger vedrørende dette Spørgsmaal, hvorefter de faldne Udtalelser toges til Efterretning.

Den internationale Organisations Henvendelse til Regeringerne.

Fra »Internationaler Bund der Privatangestellten«s Sekretariat var til Regeringerne i alle de Lande, hvis Medhjælperorganisationer var tilsluttet det internationale Forbund, fremsendt en Skrivelse indeholdende en Resolution, vedtaget af Kongressen i Wien, om Pas- og Toldlettelser, og samtidig var de forskellige Organisationer anmodet om at virke for Sagens Gennemførelse.

Denne Henvendelse drøftedes, og det vedtoges at forelægge Sagen for de respektive Landes Hovedbestyrelser, forinden videre foretoges.

Valg og Afslutning.

Paa Forslag af J. A. Lundgren genvalgtes Forretningsfører Jens Johansen, Danmark, enstemmigt til Komitéens Formand for det kommende Aar.

Til Arbejdsudvalget valgtes ligeledes enstemmigt de 3 Forbunds Formænd: Jens Johansen, J. A. Lundgren og Bj. Eckblad. Desuden vedtoges det at lade en Repræsentant for Finland tiltræde Arbejdsudvalget, saafremt Forbundet i Aarets Løb indmeldte sig.

Endnu førtes en kort Diskussion om Komitéens Sammensætning, hvorefter Jens Johansen takkede for god og hurtig Behandling af de foreliggende Sager. Han haabede, at Mødet vilde være af Betydning for det fortsatte Samarbejde, der navnlig i en Tid som denne var af stor Vigtighed, idet der netop nu kræves Enighed, Sammenhold og Marschtakt. Takkede for Mødet og bad de svenske Repræsentanter bringe en Hilsen med hjem til deres Kolleger og haabede, at det skulde lykkes at udvide Samarbejdet til at omfatte den finske Organisation, saaledes at man paa næste Møde kunde samle alle de skandinaviske Medhjælperorganisationer til et enigt og maalbevidst Arbejde.

J. A. Lundgren takkede for Samværet og ansaa Mødet for at være af Betydning, selv om den norske Organisation desværre havde været fraværende. Udtalte paany, at hans Organisation havde haft stor Nytte af det skandinaviske Samarbejde, og haabede, at dette stadig maatte fortsættes. Sluttede derpaa med en personlig Tak til Jens Johansen for hans Ledelse af Mødet og af Samarbejdet og ønskede allerede nu Velkommen til det næste Komitémøde i Sverrig om 10 Maaneder.

Mødet sluttede derpaa Kl. 4½ Lørdag Eftermiddag.

Conto pro diversi.

HANDELSFORENINGERNE I SØNDERJYLLAND.

Dagspressen meddeler, at Provinshandelskammerets Medlemmer har tiltraadt en Rejse til Sønderjylland med det Formaal at mødes med Bestyrelserne for Handelsstands-Foreningerne i de fire sønderjyske Købstæder for at drøfte forskellige Organisationsforhold. — Det er et Forhold, der bør mane de sønderjyske Medhjælpere til Eftertanke, om det ikke vilde være heldigt, at de i højere Grad end hidtil søgte Samarbejde med deres Kolleger i Kongeriget.

Løbende Konflikter.

Med nedennævnte Firmaer er Organisationen i Konflikt, hvorfor Firmaerne er blokeret for Tilgang af Arbejdskraft:

A/S L. Lange & Co., Axelhus, Vesterbrogade 2 C, Kbhvn.
Th. Lose & Co., A/S, Kronprinsensgade 5 og Jemtelandsgade 1, København.
Pagh & Quist Pedersen, Esbjerg.
A/S Frichs, Aarhus.
A/S Dansk Svovlsyre- og Superphosphatfabrik, Aalborg og Nørresundby.
Johs. Bork, Aarhus Kafferisteri, Aarhus.
A/S Det københavnske Reassurance Comp., Tordenskjoldsgade 30, København.
Sagførerne V. Beck & O. Rasmussen, E. Ejlersgaard, Hj. Jensen og G. Møller, Middelfart samt N. Hilling, Ejby.
C. Schønemann, Nyborg.
Vald. Hommel, Lavendelstræde 5—7, København.
Farvefirmaet Beck & Jørgensen, Nørregade 13, København.

Forinden Forholdene hos disse Firmaer maatte være ordnede paa en for os og vore paagældende Medlemmer tilfredsstillende Maade, er det forbudt vore Medlemmer at modtage Plads i disse. Jens Johansen.

Aflyst Blokade.

En overfor Nordisk Farvefabrik (Willandsens Eftf.), Fælledvej 14, København varslet Blokade er atter aflyst efter at der med Firmaet er opnaaet en tilfredsstillende Ordning af den foreliggende Uoverensstemmelse.

Jens Johansen.

Hovedanmeldelserne.

Provinsafdelingernes Opmærksomhed henledes paa, at de sædvanlige halvaarlige Hovedanmeldelser maa være Ekspeditionen i Hænde senest d. 15. Dec. For Forsinkelse i Bladets Ekspedition, som maatte foraarsages ved senere Indsendelse, maa Afdelingerne selv være ansvarlige.

Anmeldelserne skal udfyldes i to ligelydende Eksemplarer og Navnene opføres i alfabetisk Orden med Efternavnet først og Fornavnet bagefter. Paa samme Blanket maa kun opføres Adressater paa samme Posthus.

Da Afsendelsesstedet er København, maa »Kbhvn.« i Blankettens Hjørne ikke overstreges eller forsynes med andet Bynavn, ej heller maa der opføres nogen Dato.

Anmeldelserne maa indsendes saa hurtigt som muligt og maa som nævnt senest den 15. Dec. være i Hovedkontorets Besiddelse. Adresse: Gl. Kongevej 6, København B.

Fra Centralorganisationen.

Meddelelser fra Afdelingerne, der ønskes optaget under denne Rubrik, maa være Redaktionen i Hænde senest 10 Dage før Bladet skal udkomme.

Aabenraa. Mandag den 24. Oktober afholdt Afdelingen Generalforsamling i Krauses Gæstgivergaard. Formanden aabnede Generalforsamlingen, og efter at have budt Medlemmerne velkommen talte han om Foreningens Anliggender og om Medlemmernes Interesse, der desværre ikke er saa god som den burde være.

Da den gamle Bestyrelse ikke ønskede Genvalg blev Niels Jørgensen enstemmigt valgt til Formand og Nis Jørgensen til Kasserer. Til Næstformand valgtes Carl Nielsen, til Sekretær Georg Petersen og til Bestyrelsesmedlemmer valgtes Thorvald Nielsen og Hans Lorenzen.

Kassereren opæste derefter Regnskabet, som enstemmigt godkendtes.

Under »Eventuelt« drøftedes Agitationen og Sammenkomsterne i den kommende Vinter. Georg Petersen, Sekr.

Brønderslev. Mandag den 14. November afholdt Afdelingen offentligt Møde paa Hotel »Brønderslev«, med Hr. Forretningsfører Gustav Pedersen, Aarhus, som Taler. Medlemmerne viste deres store Interesse for Sagen ved kun at møde i et ringe Antal. Hr. Gustav Pedersen holdt et udmærket Foredrag om: »Handels- og Kontormedhjælperne og Arbejdsløsheden«, hvori han fremhævede de store Fordele ved Organisationen, og karakteriserede de uorganiserede Medhjælperes Forhold til denne. Det var beklageligt, at ikke flere Medlemmer var mødt til det udmærkede Foredrag, skønt Bestyrelsen havde udført et stort Arbejde, sørget for store Annoncer i Dagbladene, Løbesedler, samt trykte Meddelelser til hver især.

Efter Foredraget var der fælles Kaffebord, hvor Formanden bragte Hr. Gustav Pedersen en Tak, fordi han var kommen til Stede. Der sluttedes med et Leve for C. O. M. Christensen, Sekr.

Esbjerg. Tirsdag den 25. Oktober afholdtes ordinær Generalforsamling paa Hotel Spangsberg. Prokurist Jes Christiansen valgtes til Dirigent, hvorefter Formanden, Laurits Godsted aflagde Beretning og Regnskabsoversigt for det forløbne Halvaar, hvilket godkendtes enstemmigt efter en kort Diskussion. Derefter aflagde Formanden for Agitationsudvalget, Arent Thomsen Beretning for Udvalgets Arbejde, og anmodede Medlemmerne om at tage kraftig fat paa Vinteragitationen, samt at møde talrigt til Medlemsmøderne i Vinterhalvaaret.

Til Formand genvalgtes Laurits Godsted med Akklamation og Bestyrelsesmedlemmerne Gustav Rathe, Laurits Jepsen og Ebba Larsen genvalgtes. Desuden valgtes et Agitationsudvalg med Arent Thomsen som Formand, og som Fanebærer genvalgtes Aage Christensen.

Dirigenten sluttede Generalforsamlingen med Ønsket om fortsat Fremgang for Afdelingen i det kommende Aar. L. G.

Faaborg. Den 1. November afholdtes halvaarlig Generalforsamling i Borgerforeningens Sal. Til Dirigent valgtes Knud Richter.

Formanden aflagde Beretning for det forløbne Halvaar. Kassereren fremlagde det reviderede Regnskab, der godkendtes. Som Formand genvalgtes enstemmigt Aage Jensen. Til Bestyrelsesmedlemmer valgtes S. Overgaard og R. Rasmussen, som Suppleant Frk. I. Hansen.

Under Eventuelt foreslog Formanden Udvidelse af Agitationsudvalget, hvortil valgtes P. Birch som Formand, S. Bliden og Frk. E. Milling. Formanden talte om Agitationen, og slog til Lyd for energisk Arbejde for denne. Agnes Hansen, Sekr.

Hjørring. Tirsdag den 25. Oktober afholdtes ord. Generalforsamling. A. Andreasen valgtes til Dirigent. Formanden H. Hein aflagde Beretning om Virksomheden inden for Afdelingen i sidste Halvaar og Kvartalsberetning for Arbejdsløshedskassen. Efter nogen Diskussion ang. Halvaarsberetningen godkendtes begge Beretninger enstemmig. Kassereren, P. Vuust aflagde Kvartalsregnskab for Arbejdsløshedskassen, der enstemmigt godkendtes.

Til Formand genvalgtes H. Hein enstemmigt. Som Bestyrelsesmedlemmer genvalgtes Chr. M. Petersen og L. Rasmussen og nyvalgtes Georg Jørgensen. Til Suppleanter valgtes Chr. P. Vestergaard og J. C. Mortensen.

Under »Eventuelt« omtaltes forskellige Smaasager og sluttelig vedtoges det at afholde et off. Agitationsmøde i Forbindelse med Afdelingens Stiftelsesfest.

Dagsordenen var udtømt og Dirigenten sluttede Generalforsamlingen med et Leve C. O. H.

Holstebro. Afdelingen afholdt den 31. Oktober ordinær Generalforsamling. Som Dirigent valgtes Kommis Aldo Rasmussen, hvorefter Formanden aflagde Beretning, som enstemmigt godkendtes. Kassereren fremlagde Regnskabet, som ligeledes godkendtes. K. Mosel hos R. Færch blev genvalgt som Formand, og P. Sørensen hos Brdr. Bøgild blev genvalgt som Kasserer. Bogholder H. Jensen hos Brdr. Bøgild samt Kommis Kjærgaard hos Møller Kristiansen indvalgtes i Bestyrelsen, medens Kommis Svendsen og Ekspeditrice Frk. Olsen valgtes som Suppleanter.

Kalundborg. Mandag den 24. Oktober afholdt Afdelingen Generalforsamling paa Jernbanehotellet. Formanden aflagde Beretning og forelagde Regnskabet, der godkendtes. Som Formand valgtes Kommis H. P. Teglgaard Nielsen og til Kasserer Bankassistent Jac. Hansen.

Næstved. Afdelingen afholdt den 19. Oktbr. halvaarlig ordin. Generalforsamling paa Hotel »Axelhus«. Til Ordstyrer valgtes Kommis Rob. Hansen. Formanden, Forv. Bernh. Rasmussen aflagde Beretning for det forløbne Halvaar. Der har været afholdt 5 Bestyrelsesmøder, 3 Medlemsmøder, 2 Generalforsamlinger og 3 Udflugter. Af de i Periodens Løb forekommende Sager kan nævnes: Fornyelse af de i Sommerens Løb udløbne Overenskomster, forskellige Sager Principal ctr. Medhjælper, Oprettelse af Sprogkursus, — det er sjette Aar Afdelingen lægger ud med Sprogkursus, og disse har hvert Aar haft god Tilslutning. — Beretningen godkendtes enstemmigt.

Derefter foretoges Valg af Formand, da Bernh. Rasmussen ikke ønskede Genvalg. I hans Sted valgtes Prokurist Joh. L. Thomsen. Adr.: Mekaniker Offer Andersen. Til Bestyrelsen genvalgtes Frk. Anna Jacobsen og Helmer Calum, nyvalgt blev Hr. Klug; desuden indtraadte i Bestyrelsen Knud Bredmose i Joh. L. Thomsens Sted.

Derefter afholdtes kvartaarlig Generalforsamling i Arbejdsløshedskassen. Kassereren fremlagde Regnskabet. Der er udbetalt i Understøttelse til pladsledige Medlemmer Kr. 479,25. Medlemantallet pr. 1. Juli var 186 og sluttede 31. Septbr. med 182. Regnskabet godkendtes.

Forinden Generalforsamlingen sluttede, takkede den afgaaende Formand Medlemmerne for den udviste Tillid gennem de Aar, han havde siddet som Formand, og bad dem overføre denne paa hans Efterfølger.

Den nyvalgte Formand takkede Medlemmerne for Tilliden de havde vist ham ved at vælge ham til Formand, en Tillid han skulde gøre alt for at vise sig værdig, og takkede Bernh. Rasmussen for det store Arbejde han havde nedlagt i Foreningens Tjeneste. Jonas.

Præstø. Afdelingen afholdt Generalforsamling Onsdag d. 26. Oktbr. 1921 paa Hotel »Danmark«. Som Dirigent valgtes Bogholder Opager.

Formanden aflagde derefter Beretning, hvorpaa Kassereren fremlagde det reviderede Regnskab, som godkendtes.

Som Formand valgtes Geert-Jensen, Næstformand A. Skaarenborg, Kasserer J. Jacobsen, Sekretær E. Andersen, og Kommis Erichsen.

Det vedtoges at afholde fast Mødeaften hver Onsdag Kl. 8 paa Hotel »Danmark«. E. Andersen.

Saxkøbing. Fredag den 21. Oktober afholdtes halvaarlig Generalforsamling paa Hotel »Saxkøbing«. Formanden aflagde Beretning, der enstemmigt godkendtes. Da J. Christensen ikke ønskede Genvalg som Formand valgtes Bogholder A. Danielsen. J. Christensen blev saa valgt til Bestyrelsesmedlem i Stedet for Kommis Feldt.

Kassereren fremlagde Fanefondens Regnskab, hvortil var indkommen 250 Kr. Det overlodes Bestyrelsen at træffe nærmere Foranstaltning ved Køb af Fane.

Under »Eventuelt« fremkom Forslag om Lovændringer, ligeledes var der Stemning for at faa en Taler hertil. Det overlodes Bestyrelsen at foretage videre fornødent. Joh. Rørby Petersen, Sekr.

Skern-Tarm. Mandag den 7. Novbr. afholdtes ekstraord. Generalforsamling. Laurits Godsted, Esbjerg var kommen til Stede og holdt et Foredrag om Organisationens Betydning. Til Bestyrelsen valgtes: Lauritz Krusborg, Skern (Formand), Aksel Krusborg, Skern (Næstformand), Axel Tetzschner, Tarm (Kasserer) samt H. M. Andersen og Simon Holbæk, begge af Skern. Agitationen i Vinterhalvaaret drøftedes og Bestyrelsen besluttede at udføre et energisk Arbejde for ny Tilgang.

Skive. Afdelingen afholdt halvaarlig Generalforsamling Onsdag den 26. Oktober i Borger- og Haandværkerforeningen. Formanden, Peter Hansen aflagde Beretning for Halvaaret, og Kasserer A. Fischer fremlagde Regnskabet, som balancerede med Kr. 4662,89, og udviser en Kassebeholdning paa Kr. 250,86. Beretning og Regnskab godkendtes. Formanden genvalgtes enstemmigt. Nyvalgte til Bestyrelsen blev H. Lykke og Kontormedhjælper M. Christensen. Det vedtoges at afholde en Agitationsuge i November Maaned med et Hovedbestyrelsesmedlem som Taler. Det vedtoges at yde 25 Kr. til Arbejdernes Byggefond. Mathiasen, Sekr.

Thisted. Halvaarlig Generalforsamling afholdtes Fredag den 14. Oktober. Til Dirigent valgtes C. Nielsen. Formanden aflagde Beretning og Kassereren fremlagde det reviderede Regnskab, begge Dele godkendtes enstemmigt. Formanden, L. Jensen genvalgtes, ligeledes genvalgtes Chr. Jensen og P. Chr. Petersen til Bestyrelsen. Som Suppleanter valgtes N. G. Mikkelsen og E. Rosenberg. Agitationsudvalget kom til at bestaa af N. G. Mikkelsen, Frk. M. Helleberg, E. Rosenberg, V. Olsen og A. Frostholm med førstnævnte som Formand.

Repræsentanter til Arbejdernes Fællesorganisation valgtes. Der vil i Vinterens Løb blive afholdt Møder mindst hver 14. Dag, og Bestyrelsen vil gøre alt for, at disse Aftener skal blive saa indholdsrige som muligt, det er da vort Haab, at Medlemmerne vil være flittige til at møde. Carl Søgaard.

Vejen. Ordin. halvaarlig Generalforsamling afholdtes i Afdelingen og Arbejdsløshedskassen den 27. Oktober paa Hansens Hotel i Vejen.

Formanden bød de mødte 22 Medlemmer velkommen. Som Dirigent valgtes Kontorist Ardahl. Formanden, Axel Tvede Holm aflagde en udførlig Beretning om Afdelingens Virksomhed i det forløbne Halvaar, hvorefter Kassereren, P. Fisker fremlagde Regnskabet, der balancerede med Kr. 1268,82, og udviste en Kassebeholdning paa Kr. 72,27. Beretning og Regnskab godkendtes enstemmigt.

I Stedet for Bestyrelsesmedlem A. Andersen, som afgik efter Tur, valgtes Kommis Tronborg Nielsen, Brugsforeningen. Suppleanter blev Kommis Skøtt hos Købmand Groesmeyer og Bankassistent Lund. Til Revisor genvalgtes O. A. Dam og nyvalgtes Kontorist J. A. Husted.

Herefter afgav Kassereren Beretning fra Arbejdsløshedskassen i det forløbne Kvartal og fremlagde Regnskabet, der balancerede med Kr. 174,25, og enstemmigt godkendtes.

Under »Eventuelt« valgtes et Underholdnigsudvalg, bestaaende af d'Herrer O. A. Dam og C. O. Jacobsen med Tronborg Nielsen som Formand. P. Fisker.

Udgivet af Centralorganisationen. — Ansvarsh. Red. Jens Johansen, Gl. Kongevej 6, Kbhvn. B. — Jensen & Rønager, Dr. Tværg. 9, Kbhvn K.

DANSK HANDELS- OG KONTORMEDHJÆLPER TIDENDE

ORGAN FOR MEDHJÆLPERSTANDENS FAGLIGE INTERESSER

UDGIVET AF

DANSK HANDELS- OG KONTORMEDHJÆLPERFORBUND

REDIGERET AF JENS JOHANSEN

1922

22DE AARGANG

KØBENHAVN
JENSEN & RØNAGERS BOGTRYKKERI
1922

INDHOLDSFORTEGNELSE.

REDAKTIONSARTIKLERNE ER BETEGNEDE MED *

Forbundets Anliggender.

a) Agitationen.

Bestyrelsen: Offentligt Møde i Aarhus 103
»Een, der var med«: Det fynske Medhjælperstævne i Nyborg den 9. Juli 79
E. S.: Det nordjyske Medhjælperstævne i Dronninglund den 13. August 87
Funch, Chr.: Stævne paa Bornholm 67
G. P.: Midtjysk Medhjælperstævne i Vestermølle den 9. Juli 67
N. B.: Stævnet i Vejle den 9. Juli 79
Stævneudvalget: Sommerstævne paa Fyn 67

b) Fra vor Centralledelse.

* Beretning for Oktober Kvartal 1921 18
* — - Januar Kvartal 42
* — - April Kvartal 77

c) Indre Anliggender.

Andersen, Chr., Faaborg: Meddelelse 112
C. K.: Skal C. O. ind i De samvirkende Fagforbund? .. 25
H.: Københavns Afdelings Jubilæumsfest 87
Hansen, junr., H. P.: 1897—1. August—1922 73
Hansen, Julius: Ukrudt 75
* Johansen, Jens: En Usandhed 103
Lund, Richard: De samvirkende Fagforbund 66
Pedersen, Viggo: Tilbageblik ved Jubilæet i København 73
Rosendal, Svend: Hvor Medhjælperne samles 109
Skjolding, Chr.: Bør Centralorganisationen indmeldes i De samvirkende Fagforbund? 38
Sørensen-Møller, Arno: Et Firkløver i Korsør 36
Trautmann, C.: C. O. kontra De samvirkende Fagforbund 7-17
* De samvirkende Fagforbund (Orienterende Betragtninger) 2-14-23-30-47
* Den praktiske Medhjælper 11
* Sammenhold 12
* Handels- og Kontormedhjælpernes Lommebog 1922 20-28
* Borshøjgaard 37
* Medhjælper-Pensionat 51
* Handels- og Kontormedhjælper-Foreningen i København 1897—1922 70
* Borshøjgaards Indvielse 76
* Kontingentforhøjelsen 89
* Forandringer i Hovedbestyrelsens Sammensætning 109
* Medhjælpernes Lommebog 1923 110

d) Forskelligt.

* Johansen, Jens: Tolk søges 20
* Restancernes Afskaffelse 11
* Betal Restancen 17
* Gør din Pligt — kræv din Ret 27
* I tolvte Time 35
* Hovedanmeldelserne 51

Arbejdsløshedskassen.

J. H.: Arbejdsløshedskassens Kontingent 83
* Arbejdsløshedsloven gennemført 6
* Arbejdsløshedsunderstøttelse under Skoleophold ... 10-38
* Arbejdsløsheden 11-80
* Den midlertidige Arbejdsløshedslov 11
* Arbejdsløshedsdirektoratet 19
* Arbejdsløshedsunderstøttelsen nedsættes 31
* Ledigheden 35
* Under Arbejdsløshedens Svøbe 45
* Den ekstraordinære Arbejdsløshedsunderstøttelse 78
* Arbejdsløshedskassens Delegeretmøde 2. August 1922 99
* Arbejdsløshedskassernes Aarsmøde 110

Kongressen 1922.

* Johansen, Jens: Til de direkte Medlemmer 35-43-77
Pedersen, Gustav: Før Kongressen 75
Wraae, Peter: God Læsning 74
* Kongresnotitser 43-67-76
* Kongressens Dagsorden 54
* Velkommen 69
* Vor 8. ordinære Kongres 81
* Referat af Centralorganisationens 8. ordin. Kongres i København 84-91
* Axel Gundels Hilsen til Kongressen 90

Organisationsspørgsmaalet.

A. C.: Realiteter 106
clerk: Medhjælperne og Arbejderne 101
* Johansen, Jens: Ved Aarsskiftet 1
Manufakturmedhjælper: Manufaktur 4-26
Therkildsen, K. M.: Faneflugt 98
Wraae, Peter: En Snob 97-105
* Røre i Andedammen (Manufakturhandler-Bekymringer) 16
* Centralorganisationens Fremtid 53
* Medhjælperkaar i Ind- og Udland (Offentligt Møde i København) 62
* Mellemstandsfunktionæren 90
* Fremad paany 98

Den faglige Situation.

* Kommer Storkampen? 13
* Storlockouten 23
* Støt de Kæmpende 29
* I Lockoutens Tegn 31
* Lockoutens Afslutning 41

Arbejdstiden.

* 8-Timers Arbejdsdagen 12
* Lukkeloven i Landstinget 25
* Omkring Lukkeloven 32
* Butikernes Lukning 43
* Lukkeloven 67
* Den lovmæssige 6-Lukning vedtaget 77

* 5-Lukning i Kristiania 80
* Lukketiden 96
* Juleaftenslukning 110

Lønspørgsmaalet.

* Indtægt og Forbrug 6
* Hovedstadens Brugsforening og Prisfaldet 7
* Pristallet er nu 212 21
* Prisniveauet daler 13 Points 87
* Tidens Tegn 94

Overenskomster.

* Nye Overenskomster 38

Mægling- og Voldgift.

* Forligsmandsloven 11
* Forligsmandsinstitutionen 19
* Tvungen Voldgift 43

Konflikter.

* Aarhus Patentbureau (Ingeniør M. V. Brøndum), Aarhus 12-27-35
* Beck & Jørgensen, København 12-20-28-44-52-68-80-88-96-104-112
* Johs. Bork, Aarhus Kafferisteri, Aarhus 12-20-28-44-52-68-80-88-96-104-112
* Crome & Goldschmidt (Aage Gran), Stege 88-104
* A/S Dansk Svovlsyre- og Superphosphatfabrik, Aalborg og Nr. Sundby.. 12-20-28-44-52-68-80-88-96-104-112
* A/S Det københavnske Reassurance Comp., København 12-20-28-44-52-68-80-88-96-104-112
* A/S Frichs, Aarhus.... 12-20-28-44-52-68-80-88-96-104-112
* Hans Grabow, Aarhus 12-27-35-68
* Vald. Hommel, København 12-20-28-44-52-68-80-88-96-104-112
* A/S L. Lange & Co., København ..12-20-28-44-52-68-80-88-96-104-112
* London Herremagasin (A. Th. Hansen), Nyborg..... 44
* Th. Lose & Co., København 12-20-28-35
* N. P. J. Norengaard, Randers 12-27-36
* Pagh & Quist Pedersen, Esbjerg 12-20-28-44-52-68-80-88-96-104-112
* Sagførerne i Middelfart og Ejby 12-20-28-44-52-68-80-88-96-104-112
* C. Schønemann, Nyborg 12-20-28-44-52-68-80-88-96-104-112
* Skanderborg Brugsforening 104

Retsspørgsmaalet.

* Valgene til Sø- og Handelsretten 3
* 2 Retssager vundet ved Højesteret 41
* En omstødt Underretsdom 51
* Handelsretter 80

Bag Pult og Disk.

En Mand med Medfølelse: Privat Nødhjælp eller Hr. Knud Kjærs Forhaabninger 25
* Medhjælperforholdene hos A. C. Illum A/S..... 8
* Et kønt Firma 10
* Et næsvist Firma 19
* Høg over Høg 19
* Købmandens Medhjælper-Værelse 35
* Ogsaa en Overenskomst 35
* Tæring efter Næring 68
* Smudspletter 88
* Viktualiehandleren 96

Lærlingevæsen.

* Handels- og Kontorlærlingene og den nye Lærlingelov 5
* Handelsstanden og Lærlingeloven 22
* Lærlingeforhold i gamle Dage 50
* Børns og unge Menneskers Arbejde 88

Næringslovgivning.

* Næringslovens Revision 11
* Restaurationsskatten 15

Hovedbestyrelses- og Repræsentantskabsmøder.

* Hovedbestyrelsesmødet den 4.—5. December 1921.... 8
* — den 5.—6. Marts 33
* — den 21.—22. Maj 51-64
* Ekstraordin. Hovedbestyrelsesmøde den 25. Juni 65
* Hovedbestyrelsesmødet den 17.—18. September.... 96-101
* Ekstraordinært Repræsentantskabsmøde 112

Undervisning.

* Handelsskolestipendier 8
* Sprogkursus. Langeland og Varde 19
* — Kolding 28
* Købmandsskolens Medhjælperskole 28
* Sprogkursus. Næstved 35
* 8 Dage paa »Købmandshvile« 48
* Købmandsskolen 51
* Folkehøjskolen »Købmandshvile«, Hørsholm 51
* Legat for Medhjælpere hos Landkøbmænd 51
* Undervisning (Købmandsskolen) 103
* Den internationale Højskole 111

Rejseunderstøttelser.

* Rejseunderstøttelser til unge Handelsmænd 26

Udlandet.

* Arbejderkonferencen i Geneve..... 11
* Medhjælpernes Chancer i Udlandet 17
* Det skandinaviske Samarbejde. Norges Handelsfunktionærers Forbunds Beretning for 1921 24
* Det skandinaviske Samarbejde. Arbejdsudvalgets Møde den 29. Januar 1922 25
* Overenskomst med »Magasin du Nord« i Sverrig 27
* Internationalt Hovedbestyrelsesmøde i København .. 43
* Kristiania Handelsfunktionærers Fællesforenings 15 Aars Jubilæum 46
* Udvandringsforhold 49-80-96
* Europas faglige Genrejsning. International Fagkongres i Rom 50
* Internationalt Samarbejde 51
* Det tyske Medhjælperforbunds 25 Aars Jubilæum.... 65
* Skandinaviens Medhjælpere Haand i Haand 66
* Konflikt i Kristiania 68
* 5-Lukning i Kristiania 80
* Det skandinaviske Samarbejde. Aarsmødet i Stockholm 96-107
* Czekoslovakiets Medhjælperorganisation 25 Aars Jubilæum 100

Personalia.

Heie, Harald: Sigvald August Thrane død 95
* Johansen, Jens: Frida Krøger død 33
* 25 Aars Jubilæum (H. P. Hansen junr.) 32
* Formand i 10 Aar (Chr. Skjolding) 49

Litteratur.

J. H.: Georg Vitrup Rinfeldt: Blomsten og Bien 19
* Koppels Atlas 103

Andre Foreninger.

H. H.: Spekulation i Dumhed 95
* Johansen, Jens: »Kontormand« Atlung 4
Pedersen, Gustav: — — 4
Referenter: Immer uheldig 27
* Storhedsvanvid 11
* En gul Forsikringsgruppe 11
* Monopol søges 28
* »Handels- og Kontorist« 35
* En Provokatør 43
* Schjærs Vandgang 43
* Fra Raritetskabinettet 48
* Dansk Principalforening udtræder af Arbejdsgiverforeningen 67
* Giv Agt 96
* En Regnemester 99
* En »selvstændig« Forening 101
* Takt og Tone 111
* Dansk Principalforening 111
* Frihed og Frihed 112

Forskelligt.

En Arbejdsløs: Fællesforeningen for Danmarks Brugsforeninger og Arbejdsløsheden 88
Hansen, Julius: Indsamlingen til nødlidende i Rusland 67
Hansen, Julius: Indsamlingen til de lockoutede Arbejdere 1922 68
* Nemesis 11
* Rigsdagsvalgene 51
* Københavns Kommunes Badeanstalter 51
* Daarlige Tider 51
* Andels-Funktionæren 68
* Dansk Arbejde 68
* Uforsvarlige Skriverier 96
* Kulturelt Samvirke 96
* Ny Handelsminister 103

Afdelingsreferater og Meddelelser.

Aabenraa 52-80
Aarhus 12-28-36-68-96
Assens 12-52-96
Bornholm 12-36-52-96
Brande 12-52-112
Brønderslev 44
Faaborg 44-96-112
Fredericia 52-104-112
Fredensborg 20
Frederiksværk 36-112
Hadsund 20
Hammel 44-112
Haslev 88
Herning 44
Hjørring 12-36-52-68-96
Hobro 20-96-104
Holbæk 104
Holstebro 20-80-96
Kolding 28-36-52
Køge 52
Langeland 68
Maribo 44
Nakskov 112
Nordbane 44
Nyborg 20-104
Nykøbing F. 104
Nykøbing S. 36-68
Næstved 52
Randers 52
Ringkøbing 52
Ringsted 104
Sakskøbing 52
Skanderborg 20
Slagelse 112
Struer 20
Svendborg 36-44-104
Tørring 12
Vejen 28-80-104
Viborg 36-44-104

Den sorte Tavle 20-44-104-112

Brevkasse 12

Illustrationer.

Peter Wraae 3
Chr. Skjolding 3
Borshøjgaard 37
Den internationale og den danske Hovedbestyrelse 63
Carl Giebel 65
Otto Urban 65
Københavns Afdelings Bestyrelse 1897 70
Axel Gundel 71
Viggo Pedersen 71
Dagligstue paa Borshøjgaard 72
A. Andreasen 81
Kongressen 1922 85
Dagligstue i H. K. M. F.s Hjem i Aalborg 109
Spisestue — — 109

DANSK HANDELS- OG KONTORMEDHJÆLPER TIDENDE

ORGAN · FOR · CENTRALORGANISATIONEN · AF · DANSKE HANDELS- OG KONTORMEDHJÆLPERFORENINGER

Nr. 1 | 1. Januar 1922 | 22de Aargang.

VED AARSSKIFTET.

DE forholdsvis gode Aar, som Krigstiden gav de nevtrale Lande, gjorde en Mængde Mennesker til udprægede Optimister, der paa disse Tider kunde træffes i alle Samfundslag.

Den haardhændede Reaktion, i hvis Tegn det nu udrundne Aar saa udpræget har staaet, ramte derfor dobbelt haardt, ogsaa fordi den traf Erhverv og Folk ganske uforberedte. Man viste end ikke nogen udpræget Lyst til at indstille sig paa, at Sagen nu maatte tages fra en anden Side.

Saavel Regering og Rigsdagsflertal, som Erhvervenes Ledelser, har indtil dette Øjeblik indtaget en apatisk afventende Holdning til Tidens uhyggeligt brændende Spørgsmaal: Erhvervskrisen, og har tilsyneladende slaaet sig til Ro med, at dette for Befolkningen som Helhed, men i Særdeleshed for Bybefolkningen særdeles vitale Problem »maa trække sig ilave af sig selv.« Den kolde Kynisme, som denne Passivitet dækker over, kan kun forklares ved Regeringens ensidige Sammensætning, repræsenterende en enkelt — ganske vist stor Erhvervsklasse, men der er nu Tegn, der tyder paa, at det gamle Ord: »Fals slaar sin egen Herre paa Hals«, paany kan faa aktuel Gyldighed, selv om det kun kan blive en fattig Trøst for de hidtil skadelidte Erhverv.

De trøstesløse Erhvervsforhold har bevirket, at Aaret 1921 i sørgelig og uhyggelig Grad har været præget af en overordentlig stor og desværre stadig tiltagende Arbejdsløshed i alle Fag.

For Tiden er det officielle Arbejdsløshedstal oppe paa ca. 75,000, men det faktiske Tal ligger sikkert nærmere 100,000.

At en Arbejdsløshed af dette rentud fantastiske Omfang, der i større eller mindre Grad har hersket i ca. 1½ Aar, har svækket Lønarbejdernes Stilling og Modstandskraft, maa sikkert staa klart for enhver uhildet Iagttager. Og naar den saakaldte Middelklasse ikke ogsaa er svækket mere derved end Tilfældet faktisk er, skyldes det alene den urimelige Omstændighed, at Varepriser og navnlig Omsætningsfortjenesten har været holdt og fremdeles holdes langt højere end Konjunkturerne og en Sammenligning med normale Forhold betinger.

Saa meget mere urimeligt er det derfor, at Arbejdsgiverne i vort Fag — vore Principaler — efter bedste Evne synger med i det almindelige Kor, hvor Melodien er den falske: at Frelsen for Samfundet alene findes i en betydelig Nedgang i Lønarbejdernes — altsaa ogsaa i Handels- og Kontormedhjælpernes — Lønninger.

Rent bortset fra det naturlige i Spørgsmaalet om, hvorfor Principalerne ikke først giver det gode Eksempel og nedsætter deres Løn = deres Fortjeneste, tør vi minde om, at Medhjælperne ikke paa langt nær har faaet Dækning for Dyrtidens Virkninger, og desuden først i 1917—18, ved Centralorganisationens Arbejde for Lønspørgsmaalet, hævede sig op over det urimelig lave Lønniveau, der var gældende i 1914.

Naar Medhjælperne ikke destomindre stillede sig forstaaende overfor de ved de ekstraordinære Erhvervsforhold motiverede Krav om Lønnedsættelse — i Modsætning til Principalernes Holdning den Gang de diametralt modsatte Forhold forelaa — skyldes det deres gennem Centralorganisationen mere udviklede sociale Forstaaelse og Samfundsfølelse, som man ikke mærker meget til i Principalkredse.

Principalernes Holdning har i det svundne Aar kun været præget af haardkogt Egoisme og Overmod, der har bragt dem til at forsøge en Udnyttelse af den foreliggende for Medhjælperne uheldige Situation, en Holdning, som ikke lover godt for det fredelige og loyale Samarbejde mellem Hovedorgani-

sationerne, som C. O., der repræsenterer og trods alle gule Foreninger i Principalsold vil vedblive at repræsentere den allervæsentligste Del af de egentlige Handels- og Kontormedhjælpere i dette Land, ærligt har tilstræbt.

At Spiren til Revanchelyster ved Principalernes haardhændede og uforstandige Holdning i Lønspørgsmaalet lægges i Medhjælpernes Sind, maa Principalerne og deres Organisationer selv bære Ansvaret for. C. O. kan i saa Henseende med fuld Ret vaske sine Hænder.

— — —

Centralorganisationen har i det svundne Aar arbejdet under de allermest ugunstige Auspicier. Nedadgaaende Konjunkturer, kolossal Arbejdsløshed og hos mange Tusinde Medhjælpere, der staar som Tilskuere, manglende Forstaaelse for Vanskelighederne og af selve Organisationstanken, har i en uhyre Grad besværliggjort dens Arbejde.

Naar Medlemsantallet desuagtet har kunnet holdes saaledes, at C. O. staar ind i 1922 med 20,000 Medlemmer, viser det bedre end mange Ord, at den fornødne indre Spændkraft er tilstede, og at de mange fra Principalhold og de med dem allierede saakaldte Medhjælper-Foreninger — Privatfunktionærforeningen, Manufakturmedhjælper-Sektionen og andre »Foreninger« i Lommeformat — aabent og skjult, navnlig skjult, udtalte Ønsker og Haab om Sprængning af C. O. ikke vil gaa i Opfyldelse. Det strander nemlig paa Handels- og Kontormedhjælpernes sunde Menneskeforstand og paa den stedse mere vaagnende Erkendelse af, at de er Lønarbejdere, og som saadan i vort moderne, hensynsløse og profitjagende Kapitalistsamfund kun har sig selv at stole paa.

Naar C. O. i en Tid, hvor alle Kræfter har været mobiliserede imod den og dens Bestræbelser, har kunnet bevare den allervæsentligste Del af sine Overenskomster, selv om en Lønnedgang paa gennemsnitlig 15 pCt. ikke har kunnet undgaas, ligger deri et utvetydigt Bevis for, at C. O. baade kan og vil beskytte sine Medlemmers Interesser, naar disse Medlemmer selv vil; thi det lægger vi ingenlunde Skjul paa, at naar vi hist og her i Aarets Løb har lidt et Nederlag, har Grunden altid været den, at den paagældende Medlemsgruppe havde tabt Troen paa sig selv, som Regel fordi de var besnærede af de lokkende, men falske Sirenetoner, der lød fra Principalerne og deres Lejesvende.

Og naar endelig tages i Betragtning, at vor Arbejdsløshedskasse, som først og fremmest er en Frugt af den Solidaritetsidé og Kammeratskabsfølelse, der er det bærende Grundlag for selve Organisationen, fordi den i Hovedsagen bæres af Medlemmernes egne Bidrag, heldigvis har været i Stand til at yde en god Hjælp til Hundreder og atter Hundreder af Kolleger, der under de forhaandenværende sørgelige Forhold var tvungne til at staa ledige paa Torvet uden nogen Mulighed for at opnaa Beskæftigelse, hvorved de ved deres Hænders Arbejde kunde ernære sig og sine, vil sikkert alle forstandige Mennesker erkende, at ikke alene har Centralorganisationen ikke eksisteret forgæves, men den har i disse Nedgangstider — som ogsaa da det bar opad — ved sin praktiske Virksomhed og dens Resultater bevist Rigtigheden af den Opfattelse, at alle Medhjælpere bør finde deres Plads i C. O. — Handels- og Kontormedhjælpernes eneste faglige og eneste uafhængige Fagorganisation.

Intet er saa galt uden at det dog er godt for noget! Og kan de nu gennemlevede ekstraordinære Forhold, med de mangeartede Vanskeligheder og Besværligheder, lært Handels- og Kontormedhjælperne at finde deres egne Ben som Lønarbejdere, og lært dem at handle derefter, saa kan vi ved Indgangen til 1922 uanset Øjeblikkets mørke Skyer med god Fortrøstning ønske hverandre et

Glædeligt Nytaar!

Jens Johansen.

De samvirkende Fagforbund.

Orienterende Betragtninger.

I Anledning af, at Spørgsmaalet om C. O.s Stilling til De samvirkende Fagforbund vil komme til Behandling paa Kongressen til Sommer, bringer vi i dette og følgende Nr. af Bladet en Serie Artikler om De samv. Fagforbunds Tilblivelse og Virksomhed, saaledes at Medlemmerne kan blive orienterede om dette Spørgsmaal, forinden dette forelægges dem til Afgørelse. —

I.

Oprindelse og Formaal.

FAGBEVÆGELSEN i Danmark er opstaaet i Aaret 1871 som et Led i den internationale Arbejderforening. Efter at Lavstvangen var ophævet ved Næringsloven af 1857, opløste de fleste Lav sig i Aarene derefter, men en Del gik dog over til at blive frivillige Sygekasser for Fagets Arbejdere og kun nogle enkelte holdt sammen paa deres tidligere Lavsmedlemmer.

Efter Krigen 1864 tog Industrien Fart herhjemme og derved opstod efterhaanden en Arbejderklasse, der paa Grund af indbyrdes Konkurrence og manglende Solidaritetsfølelse levede under yderst slette økonomiske Vilkaar. Det var de store Verdensbegivenheder, navnlig Republikens Etablering i Frankrig og Pariserkommunen, der virkede som en Brandfakkel til en Krudttønde og rystede hele Europa, og overalt vaktes Arbejderne op af deres Sløvhedstilstand, og saaledes ogsaa herhjemme.

Efterhaanden som Fagforeningerne oprettedes og med Held tog det faglige Arbejde op, rejste der sig imidlertid hos Arbejdsgiverne en stærkere og stærkere Modstandslyst. De følte deres Interesser truede og Følgen blev en Række

Strejker og Lockout'er, der som Tiden gik og Arbejdsgiverne fik System i Modstanden for det meste gik Arbejderne imod.

Følgen heraf blev, at Fagforeningerne ikke kunde fortsætte deres Guerillakrige, og de enkelte Fagforeninger indenfor hvert Fag begyndte derfor i Midten af Firserne at slutte sig sammen i Forbund. Kampene blev imidlertid voldsommere og mere langvarige, navnlig fordi Arbejdsgiverne etablerede et Samarbejde, der førte til Oprettelsen af »Arbejdsgiverforeningen af 1896« og »Fællesrepræsentationen for dansk Industri og Haandværk«, der startedes i 1897.

Mellem Arbejderne havde der ligeledes hersket et vist Samarbejde ved Konflikter, først ved frivillige Indsamlinger til disse, senere ved obligatoriske Strejkebidrag. Ydelsen af Hjælp forudsatte dog, at Strejken var godkendt af de Forbund, som ydede Bidragene og altsaa paatog sig økonomiske Forpligtelser ved Strejken. Denne Samvirksomhed rejste der sig imidlertid Røster for at gøre fastere og virksommere, navnlig under Hensyn til de Organisationsbestræbelser, der rørte sig iblandt Arbejdsgiverne, og der sammenkaldtes derfor til et Delegeretmøde i København den 3.—5. Januar 1898 for Repræsentanter for Fagforbundene. 405 Repræsentanter for 70,000 Arbejdere var tilstede paa Mødet og vedtog enstemmigt Oprettelsen af »De samvirkende Fagforbund i Danmark«.

Allerede samme Aar vedtoges en Sammenslutning af de to Arbejdsgiverorganisationer, og ved et konstituerende Møde den 20. Marts 1899 oprettedes »Dansk Arbejdsgiver- og Mesterforening«, der begyndte sin Virksomhed med den saa sørgelig berømte Storlockout, der varede fra Maj til September 1899.

* * *

De samvirkende Fagforbund er saaledes oprettet som direkte Modvægt mod Arbejdsgivernes Centralisation og som et Værn og et Middel for Arbejderne. Iøvrigt er Forbundets Formaal efter Lovene, at yde hinanden Støtte mod Overgreb fra Arbejdsgiverne, at virke for ensartet Optræden overfor disse, at yde obligatorisk og gensidig Understøttelse i Tilfælde af Strejke og Lockout, at yde Bistand ved Søgsmaal ved Den faste Voldgiftsret, at belyse den faglige Bevægelse i den socialdemokratiske Presse, at støtte Agitationen for Fagforeningsbevægelsen, at vedligeholde og udvikle det internationale Samarbejde, at sprede Oplysning om socialøkonomiske Spørgsmaal, at udgive et Medlemsblad, aarlige Beretninger om Fagforeningsbevægelsen i Danmark og optage Statistik, at støtte den kooperative Bevægelse, at søge bilagt Grænsestridigheder mellem Organisationerne og i Forbindelse med »Sociald. Forbund« at fremme Arbejderlovgivning i Stat og Kommune.

Forbundets øverste Myndighed er Generalforsamlingen, der bestaar af de tilsluttede Forbunds Hovedbestyrelser, samt 1 Repræsentant for hver Fællesorganisation. Ordinær Generalforsamling afholdes hvert tredie Aar, medens ekstraordinær kan afholdes efter Beslutning af Repræsentantskabet eller paa Begæring af 5 Organisationer med tilsammen mindst 10,000 Medlemmer.

Repræsentantskabet afholder Møde mindst en Gang om Aaret. Det bestaar af en Repræsentant for hvert Forbund paa indtil 500 Medlemmer, 2 for indtil 1000, 3 for indtil 2000 og fremdeles 1 Repræsentant yderligere for hver 1000 Medlemmer eller Del deraf.

Forretningsudvalget, der leder den daglige Virksomhed, vælges af Generalforsamlingen og bestaar af en Formand, en Næstformand, 2 Sekretærer, en Kasserer og 8 Medlemmer. Det kan tiltrædes af 2 af Socialdemokratisk Forbund valgte Medlemmer, der dog skal være Medlemmer af en under D. s. F. underordnet Organisation.

I Kontingent til Administrationen ydes 40 Øre for heltbetalende og 20 Øre for halvtbetalende Medlem pr. Aar. Ekstrakontingent kan af Forretningsudvalget udskrives til en godkendt Arbejdsstandsning, dog ikke over 1 Kr. pr. helt- og 50 Øre pr. halvtbetalende Medlem pr. Uge. Udskrivning af større Beløb kræver Beslutning af Repræsentantskabet med ¾ Majoritet.

I Tilfælde af en af D. s. F. godkendt Strejke eller af Lockout, ydes en ugentlig Understøttelse af 8 Kr. pr. helt- og 5 Kr. pr. halvtbetalende Medlem. Dog ydes ingen Understøttelse for den første Uge eller for de første 2 % Strejkende. Sympatistrejke kan kun fordres iværksat, naar det paagældende Forbunds kompetente Forsamling vedtager dette med ¾ Majoritet.

Valgene til Sø- og Handelsretten.

Begge Centralorganisationens Kandidater valgt.

HVER 3. Aar skal der i Henhold til Loven af 19. Februar 1861 ske Valg af Medlemmer til Sø- og Handelsretten og ved en i 1910 foretaget Ændring af Loven vælges for samme Tidsrum 2 Repræsentanter for Handels- og Kontormedhjælperne.



Peter Wraae.



Chr. Skjolding.

I 1916 lykkedes det Centralorganisationen, hvis københavnske Afdeling indstillede 2 Repræsentanter hertil, at faa valgt vor kendte Kollega Peter Wraae, der atter genvalgtes i 1919.

Det lykkedes derimod ikke at besætte den anden Plads, der beklædtes af en uorganiseret Medhjælper, indstillet af de københavnske Handelsforeningers Fællesrepræsentation, da Valgforsamlingen bestaar af et Flertal af Grosserere og Rhedere og kun tæller et Faatal af Borgerrepræsentanter.

Ved sidste afholdte Valg i December Maaned 1921 ønskede den uorganiserede Medhjælper, der forøvrigt kun i ringe Udstrækning har været tilkaldt i Medhjælpersager, ikke at modtage Genvalg, og begge de af vor københavnske Afdeling indstillede Kandidater, d'Herrer Fuldmægtig Peter Wraae og Isenkrammedhjælper Chr. Skjolding valgtes derpaa.

Vi hilser med Tilfredshed, at vi nu endelig er naaet til det naturlige Forhold, at de af Medhjælperne selv gennem deres egen Organisation indstillede Repræsentanter vælges til at beklæde disse Stillinger, og vi er sikker paa, at med netop de to Kolleger har Medhjælperne opnaaet en fuldgod og sagkyndig Repræsentation i Retten.

Hr. Peter Wraae er jo landskendt indenfor Standen for sit mangeaarige Arbejde i Organisationen, i hvis Hovedbestyrelse og Forretningsudvalg han for Tiden har Sæde. Han har med megen Dygtighed og med den stringente Logik og Retfærdighedssans, der er ham egen, beklædt sit Hverv i Retten i de forløbne Aar.

Hr. Chr. Skjolding, Formanden for Isenkram-Afdelingen i København og Medlem af saavel de københavnske som Hovedbestyrelsens Forretningsudvalg, er lige saa kendt og skattet af Kollegerne, han kommer i Berøring med. Hans Evner kvalificerer ham absolut til at indtage Dommersædet i Sø- og Handelsretten.

Vi lykønsker begge vore udmærkede Kolleger til deres ærefulde Hverv og haaber, at de i mange Aar maa beklæde Stillingerne som Medhjælperrepræsentanter i denne Handelsdomstol.

„Kontormand" Atlung.

»— — — Vi tillader os at anmode om, at saafremt Artiklens Indhold ikke bliver gjort til Genstand for redaktionel Omtale, men den eventuelt optages som Indsenderartikel, den da maa blive undertegnet: »Kontormand«. — — —«

Privatfunktionærforeningen.
K. Atlung.

Hr. Kontorchef Atlung har det sikkert ikke godt i denne Tid. Trods alle hæderlige Anstrengelser for at skaffe Dansk Principalforening en lydig Medhjælperfilial, gaar det uhyre smaat, og der er slet ingen Udsigt til, at hans gode Venner og Velyndere paa Børsen kommer til at opleve deres store Drøm om at se Centralorganisationen knust, og al Forhandlingsret for Medhjælperne gjort illusorisk.

Hr. Atlungs Navn blev ikke den lysende Stjerne, der skulde vise Medhjælperne Vej til Underdanighedens og Servilitetens naive Lykke. Selv i Byer, hvor Principalerne agerede Udraabere og henviste til Hr. Atlung som Manden, der løser Funktionærspørgsmaalet som Alexander den gordiske Knude, kunde hans blegsottige Forening ikke faa frisk Blod, — og hvor længe har Principalerne Lyst til at betale Kur og Pleje, naar Sygdommen synes at være kronisk ? ? ?

Det har derfor været klart, at der maatte gøres noget, og noget genialt, og Hr. Atlung har da faaet den Idé, at det vilde hjælpe, om de rigtige Medhjælpere selv udtalte sig. Spørgsmaalet var saa kun, hvordan det skulde ske. Nogen særlig Udsigt til, at en »Kontormand« selv skulde finde paa at øve Fortolkningskunster overfor en international Resolution, var der jo ikke. Der har da kun været den Udvej, at Hr. Atlung selv maatte begynde at agere den indignerede »Kontormand«.

Det er kun Skade for Hr. Atlung, der til daglig betegner sig selv som Kontorchef, at alle hans geniale Idéer frugter saa lidt. Medhjælperne er nu engang blevet saa vænnede til at skelne mellem Nuancer, at de kender Parolen fra Børsen, lige meget hvilken Melodi den faar, eller hvilket Instrument den bliver spillet paa.

»Man sætter Ølse for, man sætter Ølse bag, — Pølsen beholder dog sin Smag —«.

— — —

»Kontormand« Atlung naar ikke videre end i sin Tid »Kontorchef« Lytting, og det kunde begge d'Herrer have vidst, om de i Tide havde gjort sig klart, at Handels- og Kontormedhjælperne ikke er Børn, der skal gaa i Gangkurv, men voksne Mennesker, der skal have Betaling for deres Arbejde, saa de kan leve, og som har lært af Livet, at det vilde være Selvmord at overlade Gennemførelse af dette Kardinalkrav til andre end en stærk, fri og af Principalerne i enhver Henseende uafhængig Organisation. Og da der ikke findes andre end Centralorganisationen og ikke er Brug for andre, kommer Hr. Atlung kun til at øse i et bundløst Kar, uanset hvor mange Forklædninger, han optræder i.

Gustav Pedersen.

* * *

Privatfunktionærforeningens Formand, K. Atlung har, ivrigt sekunderet af Redaktionssekretær Geill ved »Konservativ Ungdom«, i de sidste Uger ved Artikler i den konservative Provinspresse rettet Angreb paa C. O. og søgt at hverve Medlemmer paa den gamle forslidte Socialistforskrækkelse. Arten af Artiklerne fremgaar af Hr. Gustav Pedersens ovenstaaende Indlæg. Realiteten af dem kan sidestilles dermed. Som Beviser for sin Paastand nævner Kontorchef Atlung, at et af den internationale Medhjælperorganisations Formaal er ».... at varetage Medhjælpernes Interesser internationalt og at føre Kampen mod det kapitalistiske System og erstatte det med et Produktions- og Fordelingssystem, der hviler paa det fælles Arbejde for Samfundets Vel og ikke i det private Profitbegær.« Man ser, hvor megen Anstrængelse det koster Kontorchefen at finde Anklagepunkter mod C. O., naar han maa ty til saadanne Midler.

Selvfølgelig er C. O. Modstander af det private Profitbegær som det giver sig Udslag i det kapitalistiske System, det er f. Eks. ogsaa Professor Birch, og selvfølgelig er vor Opgave at arbejde for et retfærdigt Produktions- og Fordelingssystem til Fordel for alle. Men Hr. Atlung anklager os for det og maa altsaa være Tilhænger af Uretfærdigheden og det private Profitbegær, som udbytter ogsaa vor Stand.

Dernæst er det C. O.s Stilling til Spørgsmaalet om »De samvirkende Fagforbund«, der skal været et »Bevis«.

Ganske bortset fra, at C. O. endnu ikke har taget Stilling hertil og at det selvfølgelig bliver Medlemmerne selv, der først gennem en Urafstemning kommer til at afgøre dette Spørgsmaal, saa er »Privatfunktionærforeningen« og dennes Formand ikke de rette til at udtale sig om Spørgsmaalet. Dertil er Foreningen alt for nøje knyttet til Dansk Principalforening og Dansk Arbejdsgiverforening.

Derfor er Artiklens Lokketoner om at slutte sig til »den eneste upolitiske, rent faglige Hovedorganisation« (!) for Handels- og Kontorfunktionærer, helt igennem falske, og kun grove Forsøg paa at »gøre Privatfunktionærforeningen til »naturlig« (!) Arvtager til de utilfredse Medlemmer.« Det er muligt, at enkelte daarlige Kolleger paa Øjentjenervis hellere vil være i Selskab med Arbejdsgivernes Haandlangere og Strejkebrydere, men saa stor Tiltro nærer vi dog til Medhjælpernes Flertal, at de betakker sig herfor.

Jens Johansen.

Manufaktur.

Manufakturhandlerbladet for 17. Decbr. 1921 indeholder en Spidsartikel, der er betitlet: Organisations-Problemet, og som ender med at bebude »en Række Artikler fra vor Forenings Principal-Sektion« om dette Problem.

De mange Vareaagersager under Krigen, Pesche Køedts Forsvar for Lovovertrædelser, Manufakturfirmaernes hele Optræden som Varefordyrere, skaber ikke ubetinget Tillid til d'Herrer Principalers Ærlighed, og Manufakturhandlerbladet maa derfor undskylde, at »en Manufakturmedhjælper«

føler Trang til nærmere at belyse Problemet, set fra et Medhjælperstandpunkt.

Spidsartiklen er et Sammensurium af Urigtigheder. Jeg skal blot pege paa et Par Uhyrligheder, som er Basis for hele Artikelserien — en skrøbelig Basis —!

Bladet fortæller, at H. K. M. F. i København havde indbudt til Møde, hvor Spørgsmaalet om Indmeldelse i »De samv. Fagforbund« stod paa Dagsordenen. Enhver Organisationsmand ved, at dette Spørgsmaal skal afgøres af en Kongres eller ved en Urafstemning i Centralorganisationen. Mødet var selvfølgelig et rent og skært Medlemsmøde, med et oplysende Foredrag om, hvad D. s. F. er og hvad de vil. Dertil indbyder man selvfølgelig en Mand, der ved Besked — i dette Tilfælde en af Medstifterne af D. s. F., Hr. Forretningsfører M. C. Lyngsie — og ikke en Hr. Umuligus fra »Børsen« eller andre Steder, som ikke ved, hvad han taler om. Medhjælperne løber nemlig ikke med en halv Vind. Endelig fortæller Bladet den »Nyhed«, at D. s. F. i Oktober vedtog en Demonstration til Rigsdagen i Anledning af Arbejdsløshedsloven, og gav Parolen til Fagforeningerne »om at standse Arbejdet og slutte op i Toget«.

Demonstrationstoget — et i Sandhed sørgeligt stort Tog — bestod af arbejdsløse, andre havde hverken D. s. F. eller Arbejdernes Fællesorganisation opfordret til at deltage.

Herom kan Manufakturhandlerbladet ikke være uvidende.

Skal der rettes Bebrejdelse mod nogen, for at de har »standset« Arbejdet, da skal Bladet rette sine Bebrejdelser mod Principal-Sektionen, blandt andre. Og her er Bebrejdelser paa deres rette Plads.

I et større københavnsk Varehus havde Organisationen under Krigen skaffet Personalet haardt tiltrængte overenskomstmæssige Løn- og Arbejdsforhold. Under Nedgangsperioden lykkedes det d'Herrer Principaler — som ikke for intet har læst i og lært af Manufakturhandlerbladet — ved Hjælp af Talemaader om Harmoni, Samarbejde mellem Principal og Medhjælper — vi kender jo alle Lektien —, at faa Medhjælperne til at svigte deres Organisation. Fjorten Dages Opsigelse var virkelig for lidt, Personalet skulde rigtignok have 3 Maaneders Opsigelse, Løn — lad os ikke tale om det —, kort sagt, der var ingen Ende paa d'Herrer Chefers gode Villie. Gyldne Løfter! Som Manufakturhandlerbladet skriver: »Det er paa den Maade, Rævene alle Dage har snakket for Gæssene.« Det var Ole Lukøjes Paraply (Bladet sværmer jo for H. C. Andersen), som den hjærtensgode, store Principal slog op over de smaa Medhjælperes Seng. Men da Medhjælperne var faldet i Søvn, da de havde givet Afkald paa deres naturlige og eneste Værn, deres Organisation — ja, saa fik de at vide, hvad »Kloch'en« havde slaaet. Paa Trods af givne Løfter regnede det ned med Afskedigelser og Lønnedsættelser 1. December — til Fratrædelse 1. Januar, saa ædelmodig var man dog, at man i Firmaet vilde tage Medhjælpernes ubetalte Overarbejde i Julemaaneden med, inden de gik ud til Arbejdsløsheden.

En betænksom Julegave!

Men en ældre Medhjælper, en Mand paa 60 Aar, rask og rørig, dygtig og afholdt Ekspedient, en Mand, der havde ofret Firmaet fjorten af sine bedste Arbejdsaar, et Pligtmenneske til det yderste, forstod ikke alt dette. Og Dagen efter at han havde modtaget sin Opsigelse, tog han Gift.

Denne Medhjælpers Blod raaber til Himmelen.

Og naar d'Herrer Principaler i det store Varehus ser »den røde Lygte« udenfor, mon den da ikke vil spørge dem: »Hvor har Du gjort af Din Broder? Se, Din Broders Blod raaber til Himmelen!«

Vil de da ikke mindes alle de skønne Ord om Harmoni, Broderskab, Fællesskab mellem Principal og Medhjælper, som de har plapret af efter Manufakturhandlerbladet? Men vi siger: Gid dette Mord eller Selvmord, hvad man nu vil kalde det, maa lære Medhjælperne at lade være med at svigte deres eneste faglige og økonomiske Værn — C. O. — og gid det maa lære de forblindede, der tror paa Harmoniforeninger og andre gule Organisationer, at Medhjælperstandens Frigørelse maa, skal og vil blive Medhjælpernes eget Værk.

Gid det maa lære Manufakturhandlerbladet — hvis det da ikke hører til dem, der mener, at de ikke har Omvendelse behov — at Organisations-Problemet løses bedst, naar Principaler og Medhjælpere staar i hver sin faglige Organisation, respekterer hinanden som Mennesker og søger at forhandle sig tilrette.

Da har den gamle, trofaste Medhjælper ikke lidt Døden forgæves. Manufakturmedhjælper.

Handels- og Kontorlærlingene og den nye Lærlingelov.

Alle skal have Kontrakt.

I FØLGE den nye Lærlingelov, der træder i Kraft den 1. Januar 1922, skal enhver Næringsdrivende, derunder Handlende, Fabrikant, Andels- og Forbrugsforening, der antager en mandlig eller kvindelig Person under 18 Aar til at arbejde i sin Virksomhed, sørge for, at der, forinden vedkommende træder i Arbejde, oprettes skriftlig Lærekontrakt, der skal paategnes af den stedlige Politiøvrighed. Dersom disse Bestemmelser ikke efterkommes, har Overenskomsten om Antagelse ingen Gyldighed.

Uberettigede til at antage Lærlinge er Principaler eller Bestyrere, der ikke selv er faglig oplært i Faget, med mindre Oplæringen paa betryggende Maade overdrages en i Virksomheden beskæftiget, faglig uddannet Mand eller Kvinde. Har han i 5 Aar drevet Handelsvirksomhed som Hovederhverv, kan det dog tillades ham at antage Lærlinge. Dersom Principalen 2 Gange i Løbet af 10 Aar ved Voldgift ikendes Erstatning til en Lærling for mangelfuld Uddannelse, bliver han uberettiget til at uddanne Lærlinge, med mindre Uddannelsen har været overladt en i Virksomheden ansat Person. Har denne ved sin Forsømmelighed foraarsaget Ikendelsen af Erstatningen, mister han Retten til at uddanne Lærlinge. Saafremt endelig Virksomheden paa Grund af saadan Erstatnings Ikendelse 2 Gange i Løbet af 10 Aar har maattet skifte en saadan ledende Mand og atter idømmes Erstatning, fortaber Virksomheden Retten til at uddanne Lærlinge.

Der foreligger endnu ikke nogen Afgørelse af, hvilke Handels- og Kontorlærlinge, der skal falde ind under Loven, men sandsynligvis vil denne komme til at omfatte alle, der ikke er beskæftiget udelukkende med rent Afskriftarbejde, Maskinskrivning, dansk Stenografi eller Telefonpasning. For Handels- og Kontorlærlinge er udarbejdet særlige Kontraktblanketter, der udleveres af Øvrigheden uden Betaling.

I Lovens § 3 findes en Bestemmelse, der bør lægges Vægt paa, da den kan faa stor Betydning for Lærlingens Uddannelse. Den gaar ud paa, at Indenrigsministeren kan tillade, at Læretiden afbrydes i højst et Aar, for at Lærlingen kan besøge et teoretisk Undervisningskursus. Andragende herom skal indgives af Læremester og Lærling (Værge) i Forening.

Principalen skal i Fremtiden sørge for, at Lærlingen kommer paa Handelsskole, og skal betale Undervisningen. Principalen skal ligeledes indmelde Lærlinge i en statsanerkendt Sygekasse og betale Kontingentet hertil.

Det er forbudt at træffe Aftale med en Lærling om, at han i et vist Tidsrum efter udstaaet Læretid ikke maa tage Arbejde eller drive Forretning i paagældende Fag eller skal arbejde hos Principalen for en bestemt Løn.

Prøvetiden er 3 Maaneder, i hvilken Tid enhver af Parterne uden at angive Grund kan forlange Kontrakten hævet. Arbejdstiden for Lærlinge maa ikke være længere end for udlærte Medhjælpere i samme Fag. Dog

kan Lærlingen beskæftiges ved Tilrettelægning og Oprydning paa Arbejdsstedet, men som Regel dog ikke længere end ½ Time daglig. Handelslærlinge maa ikke anvendes til Arbejde i Tiden før Kl. 6 Morgen og efter lovbefalet Lukketid, og de skal — bortset fra de sidste 7 Dage forud for Julaften — have en samlet Hviletid af mindst 12 Timer i Døgnet. Desuden skal Lærlinge have et ugentligt Fridøgn, der saa vidt muligt skal falde paa Søn- og Helligdage. For Handelslærlinge kan der efter Tilladelse af Indenrigsministeren dispenseres herfra i indtil 2 Uger aarlig.

Dersom Lærlingen har Bopæl hos Læreprincipalen, skal denne anvise ham et forsvarligt indrettet Soverum, hvor hver Lærling skal have sin egen Seng. Lærlingen er ikke underkastet Hustugt.

Principalen har Pligt til efterhaanden at oplære Lærlingen i det Fag eller den Del af Faget, hvortil han er antaget, saa fuldstændig som muligt, og det skal efter Loven søges bragt dertil, at han ved Udløbet af Læretiden kan aflægge Læreprøve, saafremt der er Adgang hertil.

Det er Indenrigsministeren, der efter Samraad med Handelsministeren og efter Indstilling af Fagets Medhjælper- og Principalorganisationer, afgør, om Læreprøve skal aflægges. Der er endnu ikke truffet nogen Afgørelse af om en saadan Prøve vil blive indført for Handels- og Kontorlærlinge.

Ved Læretidens Udløb skal Principalen udstede et Lærebrev, indeholdende Bevidnelse af, hvor længe han har staaet i Lære, og hvorvidt han har opnaaet Dygtighed i Faget. Dersom Principalen har ladet det mangle paa tilbørlig Omhu ved Uddannelsen, er han pligtig at give Lærlingen Erstatning efter Skøn af en Voldgift.

Tvistigheder mellem Principal og Lærling vedrørende Loven, afgøres ved en Voldgift, der skal bestaa af to i Faget oplærte Repræsentanter for hver af Parterne samt en af Øvrigheden valgt Formand. Voldgiften kan hæve Kontrakten og idømme Erstatninger.

Lærlingelovens Bestemmelser finder, med Undtagelse af en enkelt, ogsaa Anvendelse paa bestaaende Lærlingeforhold, og det maa derfor tilraades snarest at faa skriftlig Kontrakt oprettet. Den gamle Lærlingelov blev i høj Grad ignoreret fra Handelsstandens Side, men det staar nu i vor egen Magt med den nye Lov i Haanden at fremtvinge mere betryggende Lærlingeforhold indenfor vort Fag. Der er da Mulighed for, at de kaotiske Tilstande, der hidtil har ekisteret, kan afløses af fastere Former, hvilket ikke mindst vil være til Fordel for Handels- og Kontormedhjælperne som Stand betragtet.

Indtægt og Forbrug.

En statistisk Undersøgelse.

FRA Det statistiske Departement har vi modtaget følgende:

Til en Undersøgelse angaaende Husholdningsregnskaber og Husholdningsbrug har Det statistiske Departement ladet fremstille en Regnskabsbog, som Departementet gratis udleverer til dem, der paatager sig at føre den gennem Aaret 1922 og derefter tilbagesender den til Departementet til statistisk Bearbejdelse. Bogen vil af Departementet blive behandlet med absolut Diskretion, og naar Bearbejdelsen af de indkomne Bøger er tilendebragt, kan den, der har ført en Bog, faa denne udleveret som sin Ejendom.

Bogen er nærmest beregnet paa at føres Maaned for Maaned, men Regnskaber, der f. Eks. føres Uge for Uge vil uden Vanskelighed kunne indpasses deri.

Det er i særlig Grad Arbejder-, Funktionær- og Tjenestemandsstanden, som Departementet ønsker at inddrage i den forestaaende Undersøgelse, og man forventer hos saa mange Husfædre og Husmødre af disse Klasser at møde Forstaaelse og Interesse for Opgaven, at der bliver Afsætning paa alle Bøgerne, og at disse til sin Tid vil indgaa til Departementet i vel ført Stand. Selv Bøger, der ikke er ført i alle Detailler, f. Eks. m. H. t. Mængderne af indkøbte Varer, vil dog være af Betydning for Undersøgelsen.

Statistiske Undersøgelser af denne Art er allerede tidligere foretagen, sidste Gang i 1916. De har haft deres overordentlige Betydning til Bedømmelse af Befolkningens Levevis paa de forskellige Indtægtstrin, i By og paa Land, i de forskellige Samfundsklasser o. s. v. De har været til stor Støtte for Ernæringsfysiologien og for Bestræbelserne for rationel Husførelse, de har tjent som Udgangspunkt for Beregninger af den direkte og indirekte Skattebyrde, for Udregninger af den almindelige Prisbevægelse og for Fastsættelsen af Dyrtidstillæg, og de har tjent rent praktiske Opgaver, bl. a. ved Beregninger over Befolkningens Forbrug af en Række vigtige Livsfornødenheder.

Af Hensyn til de stærke Forskydninger, der i de sidste Aar har fundet Sted med Hensyn til Pengenes Købeevne, Indtægtsforhold og utvivlsomt ogsaa med Hensyn til Indtægternes Anvendelse og Udgifternes indbyrdes Forhold, vil det nu være i højeste Grad ønskeligt at faa en ny Undersøgelse sat i Gang.

Man kan personligt eller skriftligt henvende sig til Det statistiske Departement (Kristiansgade 2, København K.) om en Husholdningsbog. En saadan vil derefter blive tilsendt dem, der henvender sig derom.

— — —

Vi kan paa det varmeste anbefale vore Medlemmer at vise denne betydningsfulde Sag deres Interesse. Det har stor Værdi, at ogsaa vor Stands økonomiske Forhold underkastes en statistisk Undersøgelse, og efter den Indflydelse, Pristallet har faaet i faglig Henseende er det ligefrem en Pligt for os at stille os til Raadighed for en saadan Undersøgelse. Derfor beder vi de af vore Medlemmer, der er gifte, om at henvende sig snarest muligt til Departementet angaaende en Husholdningsbog. Red.

Arbejdsløshedsloven gennemført.

I sidste Nr. af Bladet gjorde vi udførlig Rede for det forelagte Forslag til Ændring i Arbejdsløshedskasseloven, idet vi oplyste, at det ikke var lykkedes at opnaa Enighed i Folketinget om de store Stridsspørgsmaal, Forslaget rummede.

Det viste sig imidlertid, at der heller ikke i Landstinget kunde opnaas Enighed mellem Arbejderrepræsentanterne paa den ene Side og de regerende Partier paa den anden, til Trods for, at der saa godt som uafbrudt har fundet Forhandlinger Sted mellem Parterne. Det saa derfor ud til, at Regeringen vilde trumfe Loven igennem under Modstand fra Arbejdernes Side, og det gik endog saa vidt, at Forslaget efter af Landstinget at være vedtaget i den forelagte Skikkelse, kom til eneste Behandling i Folketinget.

Men i sidste Øjeblik veg man tilbage for at udæske Arbejderne og det usædvanlige skete, at den sidste Forhandling afbrødes og Indenrigsministeren indbød Parterne til en ny Konference, hvor han opgav de betydeligste af de Krav, der havde givet Anledning til Modstanden.

Det gælder saaledes Bestemmelsen om Kontrolkort, som samtlige Medlemmer af Arbejdsløshedskasserne skulde overlade i Arbejdsgivernes Værge, indtil Arbejdsforholdet ophørte. I Stedet for indføres Arbejdskort for Arbejdsløse, saavel organiserede som uorganiserede, og disse Kort skal afleveres til Arbejdsløshedskassen ved opnaaet Beskæftigelse.

Bestemmelsen om Københavns Ligestillelse med en Landsdel, der ikke mindst vilde blive anvendt imod os, og som ogsaa var foreslaaet efter Krav fra Principalkredse, udgaar. Det samme gælder Paragrafen om Pligt til at tage Arbejde til Fagets Mindsteløn. Kommunetilskudene, der foresloges ydet i Forhold til den udbetalte Understøttelse, ydes som hidtil efter Medlemskontingent. Maksimumsunderstøttelse, som foresloges gjort glidende i Forhold til Pristallet, bibeholdes uforandret, men skal revideres om et Aar. Der indføres Tilladelse til i visse Tilfælde at yde Understøttelse til Arbejdere, som arbejder paa nedsat Arbejdstid og Tillægshjælpen forhøjes udover den nuværende, medens Ikke-Forsørgere stilles lige med Forsørgere overfor fortsat Hjælp, hvad de ikke gør efter den nuværende Lov.

Endelig udgaar Bestemmelsen om Nødhjælpsarbejder til nedsat Betaling, der havde vakt saa voldsom Modstand fra Organisationernes Side.

Alle disse Indrømmelser forbedrer Lovforslaget i betydelig Grad og der er Grund til at takke Arbejderrepræsentanterne paa Rigsdagen for deres betydningsfulde Arbejde i denne Sag. Det er ikke deres Skyld, at det ikke lykkedes

at faa alle Lovens uheldige Bestemmelser fjernede, og trods disse Ændringer betyder Loven dog en Forringelse fremfor den nuværende.

Dette ikke mindst paa Grund af den Sammenkobling af Arbejdsløshedskasserne og Arbejdsanvisningen, som er foretaget ved Ansættelse af en fælles Arbejdsdirektør og 2 uansvarlige Kontorchefer under ham, hvorved Ansvaret forflygtiges. Ved denne Ordning skubbes den nuværende Arbejdsløshedsinspektør Frk. C. Black, der ved sin humane Ledelse af Kasserne har paadraget sig Arbejdsgivernes Forbitrelse, hvad sikkert har spillet sin Rolle ved Udarbejdelsen af Forslaget, ud. Der er Grund til ved Frk. Blacks Fratrædelse fra denne Stilling, som hun har beklædt siden Dr. Th. Sørensens Død i 1914, at takke hende for den Forstaaelse og Dygtighed, hvormed hun har røgtet sit Hverv, og vi for vort Vedkommende takker for den forløbne Tids Samarbejde og for den Elskværdighed, hvormed Frk. Black altid er kommet os i Møde under Udøvelsen af sin betydningsfulde Virksomhed.

Hovedstadens Brugsforening og Prisfaldet.

Hovedstadens Brugsforening har den 1. Oktober paabegyndt Udgivelsen af et Medlemsblad, hvori forskellige Spørgsmaal af Interesse for Brugsforeningsbevægelsen behandles.

I Bladets første Nr. har Forretningsfører Knud Simonsen anstillet nogle Betragtninger over Prisfaldet, og der forekommer deri følgende Afsnit:

> »Et Forhold, som særligt for Brugsforeningerne kommer til at influere ved Nedsættelser af Varepriser, er Arbejdslønnen til Expeditionspersonalet; idet Lønningerne i alle større Brugsforeninger er fastsatte ved Overenskomst, og i Kraft deraf ydes der for Øjeblikket en Løn, som ligger betydeligt over, hvad det nuværende Prisniveau betinger.
>
> Det er jo indlysende, at naar en Vare falder i Pris, f. Eks. fra 2 Kr. til 1 Kr. pr. kg, og Distributionen stadig koster det samme, maa Fortjenstprocenten fordobles for at kunne dække Distributionen. Naar Brugsforeningerne paa dette Grundlag stadig skal kunne optage Konkurrencen med de private Handlende, der ikke betaler overenskomstmæssige Lønninger, og som i en Depressionsperiode som den nuværende er i Stand til at faa Arbejdskraft, der betales med ca. det halve af, hvad Brugsforeningerne maa betale, er det klart, at det Overskud, Medlemmerne har Krav paa, i en betydelig Grad formindskes.«

Hr. Simonsen er aabenbart ved disse Udtalelser kommet længere ud, end han kan bunde, thi ganske bortset fra, at han fuldstændig negligerer, at Brugsforeningen i Kraft af sit Princip og ved at indtjene saavel Grossist- som Detailavancen kan og bør yde sine Medarbejdere bedre Lønninger end den private Arbejdsgiver, saa kan man af Brugsforeningens Aarsregnskab bevise, at det aldeles ikke er Lønningernes Skyld, naar Priserne ikke er faldet yderligere.

Sekretær Harald Heie har som Svar indsendt en Artikel, som er lovet optaget i Brugsforeningsbladets December Nummer, og hvoraf vi skal citere følgende:

> »Tager vi f. Eks. Hovedstadens Brugsforenings Beretning for 1920—21, vil man se, at Aarslønnen for en mandlig Ekspedient er Kr. 4512,00 og for en Ekspeditrice Kr. 3708,00. Er der nogen af H. B.s Medlemmer, der mener, at en saadan Aarsløn kan nedsættes saa meget, at det skulde kunne paavirke Varepriserne synderligt? Eller mener mon nogen af de organiserede Arbejdere, som dog udgør Hovedbestanddelen af Medlemmerne, at disse Lønninger er for høje? Til Sammenligning kan anføres, at H. B. yder til Tømrer og Maskinmester en Aarsløn af Kr. 6354,00, Chaufför Kr. 5096,00, Kuske Kr. 4836,00, Pølsemagere Kr. 5200,00 og Slagtere Kr. 5304,00.
>
> Men naar Forholdene er saaledes, hvorfor saa give det Udseende af, at det er Ekspeditionspersonalet, der sluger hele Fortjenesten for Brugsforeningen? Og hvad vil det sige, at deres Løn er højere, end hvad Prisniveauet betinger, naar det er en Kendsgerning, at Medhjælpernes Lønninger er steget mindst under Krigen, er mindre end det øvrige Personales og var gaaet ned med 45 Kr. pr. Maaned, da Hr. Simonsen skrev sin Artikel?«

Efter at have udtalt, at Lønningerne selvfølgelig kan rette sig efter den enkelte Varepris' Svingninger, fortsætter Artiklen:

> »Hr. Simonsen giver det Udseende af, at Hovedstadens Brugsforening maa betale dobbelt saa meget i Løn til Medhjælperne som andre Handlende. Det er fuldkomment urigtigt. Gennemsnitlig ligger H. B.s Lønninger maaske en Smule højere end de private Handlendes, og Hr. Simonsen vil vel ikke anse det urimeligt, men det er dog ingenlunde ualmindeligt, at disse betaler mere end Hovedstadens Brugsforening. Under alle Omstændigheder skal man vist ikke tale for højt om Lønningernes Indflydelse paa Priserne, saa længe Lønningerne i Hovedstadens Brugsforenings Butikker kun udgør 6,6 % af Omsætningen (Beretningen Siden 24).«

Artiklen slutter med en Henstilling om loyal Respekt for de afsluttede Overenskomster og en Advarsel mod at sætte Splid mellem Brugsforeningens Medlemmer og Personalet, hvad ikke kan være til Gavn for nogen af Parterne, ejheller for Hovedstadens Brugsforening.

C. O. kontra De samvirkende Fagforbund.

EFTER Referatet i Bladets Nr. 11 af Medlemsmødet om Optagelsen i »De samvirkende Fagforbund« at dømme, er det givet, at der i hvert Fald ved Urafstemningen vil blive Flertal i Københavns Afdl. for Indmeldelse i »D. s. F.«, men lige saa givet er det, at der ikke bliver det i Provinsen, ja snarere bliver der et meget lille Mindretal.

Nu findes der i København 8760 Medlemmer, og i Provinsen 10675 Medlemmer, og der er saaledes liden Sandsynlighed for, at Indmeldelse bliver vedtaget, men skulde det mod Forventning ske, vil det sikkert betyde Masseflugt af Medlemmer, og dette ikke uden Grund!

I Lovens § 2 staar der:

»Formaalet er at samle alle faglige Handels- og Kontormedhjælperforeninger i Danmark for ved Samarbejde at fremme og værne fælles Interesser,.....«, vel, det kan alle, eller skulle alle Handels- og Kontormedhjælpere kunne gaa med til, men i det Øjeblik, vi indmelder os i »D. s. F.«, kan vi, hvornaar det skal være, blive trukket med i en Generalstrejke, der har et politisk Formaal (som Generalstrejken 1920), og man kan ikke forlange, at ca. 20,000 Medlemmer skal have samme politiske Standpunkt, men følger de ikke Parolen, bliver de »Strejkebrydere«, og dette skulde Foreningen dog ikke være med til at tvinge dem til.

Det vi skal gøre er, at samle alle Handels- og Kontormedhjælpere inden for vor Forening, men for at naa dette Maal, maa der arbejdes saadan, at Medhjælperne ikke stødes bort for deres politiske Meningers Skyld.

Vi kan saa udmærket godt samle Medhjælperne om faglige Formaal, men vil Foreningen prøve paa at samle dem om politiske Formaal, da vil den sikkert forløfte sig.

Lad os f. Eks. se paa Farmaceuternes Forening, da den var ude i Strejke i Aar; Medlemmerne stod enig og fast, trods meget forskellige politiske Meninger, og der var yderst faa »Strejkebrydere«. Foreningen vandt Strejken.

Vi skal ogsaa naa det stolte Maal, at alle Handels- og Kontormedhjælpere er organiserede i vor egen Forening, uden at Medlemmerne behøver at sætte deres egne politiske Meninger over Styr, og naar det er sket, da er vi stærke nok til at faa vore rimelige Krav gennemført.

C. Trautmann.
p. T. Formand for Hammel Afdeling.

Til ovenstaaende blot dette, at Centralorganisationen paa ingen Maade tilsigter at samle Medhjælperne om politiske Formaal. Vor Opgave er at højne Handels- og Kontormedhjælpernes økonomiske og sociale Niveau, og derfor arbejder vi paa samme faglige Basis som de øvrige Fagforeninger.

Men »De samvirkende Fagforbund« er netop den faglige Centralisation her i Landet i Modsætning til »Socialdemokratisk Forbund«, der er den politiske Organisation.

Det er derfor naturligt, at C. O. tager Stilling til Spørgsmaalet om ved en Indmeldelse i D. s. F. at skabe større Muligheder for at løse sin Opgave og lige saa naturligt er det, at Spørgsmaalet trænger sig paa netop nu, da Principalerne har organiseret sig under Arbejdsgiverforeningen og ved dens Hjælp søger, dels at slippe af med de faglige Overenskomster, dels at knuse C. O.

Endelig skal vi med Hensyn til Fablen om Generalstrejken bemærke, at »D. s. F.« ikke kan diktere nogen tilsluttet Organisation i Strejke mod dens Vilje (se ogsaa Referatet i sidste Nr.), og det bliver derfor altid Organisationen selv, der har Afgørelsen af, om den ønsker at deltage i en Strejke eller ikke. Red.

Bag Pult og Disk.

Medhjælperforholdene hos A. C. Illum A/S.

DET syndikalistiske Organ, »Arbejderbladet« har gennem flere Artikler rettet et stærkt Angreb paa Stormagasinet A. C. Illum A/S, København, fordi Firmaet antager kvindelige Medhjælpere til Juleassistance for en Betaling af 2 Kr. om Dagen. Firmaet dementerer dette og meddeler, at Juleassistancn betales med 5—11 Kr. om Dagen, og at det er kvindelige Elever under 15 Aar, der lønnes med 2 Kr. pr. Dag.

Dette synes imidlertid modbevist gennem Engageringskontrakten, der har følgend Ordlyd:

»Til Frk. N. N. .....

p. T. Adr. .....

Vi antager Dem herved til Assistance i vor Forretning fra den .... November mod et Vederlag af Kr. 2,00 pr. Arbejdsdag. Opsigelse kan fra begge Sider ske mundtlig hver Dag inden Kl. 12 til Fratrædelse samme Dags Aften. Der ydes Dem intet Vederlag for de Dage, De paa Grund af Sygdom eller af anden Grund maatte udeblive fra Forretningen.

De forpligter Dem til fuldstændig Tavshed overfor Deres Medarbejder i Forretningen angaaende Vederlaget for Deres Assistance, samt til ikke at udspørge nogen Funktionær i Forretningen angaaende dennes Gageforhold.

København, den .... November 1921.

pr. pro A. C. Illum A/S.

Navnet ulæseligt.

Undertegnede erkender at have modtaget en med denne ligelydende Skrivelse, samt at jeg er antaget paa de anførte Betingelser til Assistance. (Navnet).«

Heraf fremgaar nemlig, at der er Tale om Assistance fra en Dato i November og til Forholdet opsiges med ½ Dags Varsel, og for denne Juleassistance, hvortil der selvfølgelig ikke anvendes Børn under 15 Aar, yder Firmaet den skandaløse lave Betaling af 2 Kr. pr. Dag, idet det benytter den store Arbejdsløshed inden for vort Fag til at sætte Prisen saa lavt.

Det er imidlertid ikke blot det løst antagne Personale, der saaledes udbyttes af Firmaet. Ogsaa det faste Personale lønnes meget lavt og er udsat for Vilkaarligheder fra Firmaets Side. Saaledes faar en Dame med 4 Aars Anciennitet som Medhjælper en maanedlig Løn af 200 Kr. (nedsat fra 225 Kr.), medens de mandlige Lønninger svinger mellem 200—350 Kr.

Aarsagen til disse usle Lønninger er overvejende den, at Firmaet har forstaaet at holde sit Personale udenfor Centralorganisationen med Løfter og paa anden Maade. Man tilskynder de kvindelige Medhjælpere at indmelde sig i »Kvindernes Handels- og Kontoristforening«, hvis Værdi som »Medhjælperorganisation« bedst maales ved, at Fru A. C. Illum er dens Formand, men modsætter sig deres Medlemsskab i Centralorganisationen. Paa denne Maade afholder man Organisationen fra at gribe ind i Løn- og Arbejdsforholdene, hvad der sandelig kunde være al mulig Grund til.

Selvfølgelig har Medhjælperne i dette Firma heller ingen Medbestemmelsesret om egne Vilkaar. Disse fastsættes diktatorisk af Firmaet, og det er endog forbudt Medhjælperne at meddele hverandre Oplysninger om Lønforholdene, hvad næppe var nødvendigt, hvis de taalte Dagens Lys.

Karakteristisk for Firmaets diktatoriske Optræden er følgende trykte Meddelelse, der paa smaa Sedler, overrækkes hver enkelt af Personalet:

»Personalekontoret.

Vi meddeler Dem herved, at der ved Udløbet af Deres kontraktmæssige Opsigelsesfrist, regnet fra Dags Dato, vil finde en Reduktion Sted af Deres Gage, hvorom De senere vil faa nærmere Meddelelse.

København, den 29. August 1921.

A. C. Illum A/S.«

Kort og godt. Vi har bestemt at Lønnen skal nedsættes. Færdig. Ingen Forhandling. Senere skal vi meddele, hvor meget det passer os at nedsætte den. Mere kynisk kan man vist ikke forlange at faa det.

Men Personalet hos Illum maa lære at forstaa Betydningen af det kollegiale Sammenhold, forinden det bliver muligt at faa ændret disse forhistoriske Forhold. De maa lære at faa Respekt for det Arbejde C. O. udretter, og lade være med at have fine Fornemmelser overfor deres organiserede Kolleger, før et frugtbringende Arbejde kan ættes ind paa at forbedre deres Vilkaar.

Skulde Tiden mon ikke snart være inde til at kaste den honette Ambition overbord og tage et praktisk Arbejde op i Stedet?

Handelsskolestipendier.

Ved Finansloven for Finansaaret 1922—23 forventes der til Understøttelse af unge, uformuende Elevers Ophold ved og Uddannelse paa Handelsskoler bevilget et Beløb af ialt 58,000 Kr. Af Beløbet skal 6000 Kr. anvendes til Understøttelse af Elever paa Niels Brocks Handelsskole i København, fortrinsvis fra Provinsen, og 8000 Kr. til Landhandelslærlinge, som søger Undervisning paa en Oplandsskole for Handelslærlinge. Af de resterende 44,000 Kr. tildeles 39,000 Kr. fortrinsvis handelsuddannede unge Mænd og Kvinder i en Alder af 17 til 25 Aar, medens 5000 Kr. — under Forudsætning af, at Vedkommende iøvrigt findes kvalificeret — fortrinsvis tildeles Elever uden forudgaaende Handelsuddannelse.

I Understøttelse tildeles der ordentligvis Elever paa Niels Brocks Handelsskole i København og i Skoler for Handelsmedhjælpere Halvdelen af Betalingen til Skolen for Undervisningen paa det paagældende Kursus samt 40 Kr. pr. Maaned i Opholdspenge. For Landhandelslærlinge, der besøger Oplandsskoler, fastsættes Understøttelsen ordentligvis saaledes, at den kan dække Lærlingens direkte Udgifter ved Skolebesøget i det Tidsrum, Undervisningen varer.

Naar Ansøgningen er forsynet med Attest om Uformuenhed, er Stempling ufornøden, i andet Fald skal den forsynes med Stempel til 1 Kr.

Ansøgning om Understøttelse indgives til Direktøren for Handelsskoleundervisningen, Grundtvigsvej 18, København V. Ansøgere, der ønsker at indtræde som Elever paa Niels Brocks Handelsskole i København i Sommeren 1922, kan inden 15. Maj 1922 indgive Ansøgning til Direktionen. For Ansøgere, der ønsker at indtræde som Elever i Skoler for Handelsmedhjælpere eller Oplandsskoler for Landhandelslærlinge i Foraaret 1922, udløber Ansøgningsfristen den 1. Februar 1922.

Skema til Ansøgning udleveres ved personlig eller skriftlig Henvendelse til Handelsministeriet.

Hovedbestyrelsesmødet

den 4.—5. December 1921.

SØNDAG den 4. og Mandag den 5. December samledes Centralorganisationens Hovedbestyrelse til ordin., kvartaarligt Møde paa Hovedkontoret, Gl. Kongevej 6, København. Georg Hintze var forhindret i at være til Stede.

Forretningsfører Jens Johansen aabnede Kl. 10 Søndag Formiddag Mødet og bød Velkommen, hvorefter Hoved-

bestyrelsens Forhandlingsprotokol oplæstes. Protokollen samt Forretningsudvalgets Virksomhed godkendtes.

Derefter fulgte

Forretningsførerens Beretning.

DEN ORGANISATORISKE STILLING.

Forretningsføreren gav en udførlig Fremstilling af det administrative og agitatoriske Arbejde i den forløbne Periode, der ligesom de forrige var præget af Depressionen og de daarlige Tider. Det var dog lykkedes ikke alene at bevare Medlemsantallet, men endog at bringe dette frem med 388 Medlemmer, hvorved det samlede Medlemsantal pr. 30. September blev 19,914. Der var oprettet ny Afdeling i Fredensborg, saaledes at Afdelingsantallet nu er 107. Der er Fremgang i 53 Afdelinger, hvoraf København kan notere en Medlemsforøgelse af 409, Slagelse 46, Holstebro 35, Helsingør 32, Fredericia og Haderslev hver 28, Odense 27, Bornholm 25, Roskilde 21, Varde 19, Holbæk 16, Vejle 15, Esbjerg og Næstved hver 12, Hobro 8, Aabenraa, Horsens, Rødby og Sønderborg hver 7, Fredensborg, Kalundborg, Løgstør, Odder, Ringsted og Vinderup hver 6, Skanderborg og Skern-Tarm hver 5. Resten har et mindre Antal.

Der har været udfoldet en livlig Agitation og der er afholdt 23 offentlige eller delvis offentlige Møder med egne Talere, der er stillet til Afdelingernes Raadighed for C. O.s Regning. Af de fremstillede Flyvesedler er ialt omdelt ca. 92,000, og desuden er det øvrige Agitationsmateriale flittigt benyttet. Foruden disse Møder er der afholdt 16 Medlemsmøder angaaende Overenskomsten med Dansk Textil Union.

De nedsatte Udvalgs Virksomhed samt forskellige indre Spørgsmaal omtaltes. Der forelaa Afgørelse fra Arbejdsløshedsnævnet angaaende Ydelse af Understøttelse til et Medlem, hvis Principal havde fordret Understøttelsesudbetaling nægtet, fordi Vedkommende ikke vilde arbejde for 85 Kr. pr. Maaned. Nævnet tillod Udbetaling af Understøttelsen.

Til Pladsanvisningen var anmeldt ialt 63 Pladser, heraf 39 i København, og besat 36, heraf 15 i København.

I Debatten om Beretningen deltog C. Drostrup, der omtalte forskellige lokale Spørgsmaal og Viggo Pedersen, der beskæftigede sig med Arbejdsløshedskassens Kontrolbestemmelser. Peder Nørgaard henstillede indført Indberetningsskemaer for Pladsanvisningen. Harald Pedersen omtalte bl. a. Oprettelsen af Fredensborg Afdeling, medens Gustav Pedersen kom ind paa de offentlige Møder. Endelig beskæftigede Sv. Rosendal sig med forskellige lokale Spørgsmaal samt Pladsanvisningen.

Efter at Forretningsføreren havde repliceret, godkendtes Beretningen enstemmigt.

DEN FAGLIGE SITUATION.

Forretningsføreren redegjorde for det faglige Arbejde i Beretningsperioden. Arbejdsgiverne opsiger systematisk alle Overenskomster og kræver uden Blusel store Lønnedsættelser, uanset om Overenskomsterne er afsluttet paa et lavere Pristal, end det nuværende. Det er selvsagt under de nuværende økonomiske Forhold en vanskelig Sag at forhandle, men desuagtet lykkes det dog at forny adskillige Ovrenskomster.

I den forløbne Periode har særlig Overenskomsten med Dansk Textil Unions Principal Afdeling givet Anledning til Forhandlinger, der blev meget langvarige. Først for kort Tid siden lykkedes det at blive enige om Overenskomsten, der nu foreligger underskrevet for samtlige 28 Byer, den omfattede.

Der har været forhandlet om Ændringer i flere af de løbende Overenskomster, navnlig paa Arbejdsgivernes Krav om Lønnedsættelser. Det er dog kun i enkelte Tilfælde lykkedes at opnaa en Ordning. Med Hovedstadens Brugsforening er afsluttet Aftale om Antagelse af Tillidsmandsregler.

Efter en Omtale af de enkelte Lønsager oplyste Forretningsføreren, at der i Beretningsperioden var fremkommen 8 Frigørelsesvarsler fra Arbejdsgiverforeningen. Der var afsluttet 11 Overenskomster i København, omfattende 535 Medlemmer, og 13 i Provinsen for 1007 Medlemmer. Ialt 24 Overenskomster for 1542 Medlemmer. Af Lønaftaler er oprettet 2 for 8 Medlemmer.

Der har kun været varslet 2 Konflikter, hvoraf den ene atter aflystes, efter at en tilfredsstillende Ordning var opnaaet. Derimod traadte Blokaden af Farvefirmaet Beck & Jørgensen, København i Kraft, hvorved ialt 13 Konflikter er løbende.

Efter en enkelt Udtalelse, godkendtes Beretningen enstemmigt.

Hovedkassererens Beretning.

Hovedkasserer Julius Hansen gav først forskellige Oplysninger vedrørende Administrationen i Afdelingerne og beskæftigede sig dernæst indgaaende med Arbejdsløshedsforholdene.

I Juli Kvartal var indgaaet 827 Anmeldelser af Arbejdsløshed. Heraf anerkendtes 801, 20 nægtedes, væsentligst paa Grund af, at Karenstiden ikke var udløbet, og 6 blev trukket tilbage. — Antallet af ledige Medlemmer, der modtager vedtægtsmæssig Understøttelse var gennemsnitlig 553 i Kvartalet, og Antallet af ledige Dage pr. ledigt Medlem var 27 pr. Maaned. Af de ledige var 411 Mænd og 142 Kvinder. 248 var bosiddende i København og 305 i Provinsen. Der fandtes ca. 550 ledige Medlemmer, der har opbrugt eller endnu ikke har Ret til vedtægtsmæssig Understøttelse, hvorved det samlede Antal ledige bliver ca. 1100 pr. 30. September. Arbejdsløshedsprocenten er ca. 5,50. Fordelt efter Branche stiller Arbejdsløsheden sig saaledes: Central 7,7 %, Bog- og Papirhandel 1,1 %, Cigar- og Tobak 2,0 %, Elektricitets- og Belysning 1,7 %, Forsikring 0,4 %, Isenkram 5,6 %, Kolonial 33,3 %, Kontor 28,7 %, Manufaktur 16,2 % og Sæbe- og Parfume 3,3 %.

I vedtægtsmæssig Understøttelse udbetaltes i Juli Kvartal for 44775 Dage Kr. 93,002,50, mod for 63985 Dage med Kr. 131,795,50 i det foregaaende Kvartal. Der var efter den ekstraordinære Lov udbetalt ca. 130,000 Kr. til ca. 1000 Medlemmer.

Beretningen godkendtes enstemmigt efter Udtalelser af Viggo Pedersen og Forretningsføreren.

Finanserne.

Hovedkassereren forelagde Regnskabsoversigt pr. 30. September og knyttede forskellige Bemærkninger dertil.

Der førtes en Diskussion om Anbringelsen af en Del af Reservefondens Formue i Obligationer. Det vedtoges at bemyndige Forretningsudvalget til at forhandle med A/S Arbejdernes Landsbank og til at træffe Beslutning angaaende Køb af Obligationer og Størrelsen af den Sum, der skal anvendes hertil.

Regnskabsoversigten toges derefter til Efterretning.

Efter at Revisionsprotokollen var oplæst, behandledes et Andragende fra Aalborg Afdeling om et Laan. Det vedtoges at yde et saadant paa nærmere fastsatte Betingelser.

Endelig vedtoges en i Henhold til Pristallet forholdsmæssig Reduktion af Personalets og Tillidsmændenes Lønninger.

Socialpolitiske Spørgsmaal.

Forretningsføreren redegjorde for den af Forretningsudvalget til Indenrigsministeren afgivne Erklæring vedrørende Butikslukningslovens Revision og gennemgik de stillede Krav, der var i Overensstemmelse med C. O.s hidtidige Standpunkt.

Omtalte derefter det forelagte Forslag til Revision af Arbejdsløshedskasseloven, der paa adskillige Punkter var en Trusel mod Arbejdsløshedskasserne, og i det hele var en stærk Forringelse af den nuværende Lov. Det af Forretningsudvalget i denne Sag foretagne Arbejde godkendtes. Ligeledes godkendtes den til Regering og Rigsdag indsendte Protest mod Restaurationsskatten.

Sluttelig refererede Forretningsføreren et Møde, der af Indenrigs- og Handelsministeren i Forening var afholdt med Repræsentanter for Handelen angaaende forskellige Forhold, der staar i Forbindelse med Lærlingelovens Ikrafttræden den 1. Januar 1922, navnlig Lærlingekontrakter for Handelslærlinge. Meddelelserne toges til Efterreting.

Udvalgene.

Der afgaves foreløbig Beretning fra det nedsatte Udvalg angaaende Oprettelse af en faglig Hjælpekasse. Udvalget var enig angaaende Oprettelsen af Kassen, men Detailspørgsmaalene var endnu ikke fuldt udarbejdede.

Fra Udvalget angaaende De samvirkende Fagforbund indstilledes, at der afholdtes Medlemsmøder i alle Afdelinger, for gennem en Taler for C. O.s Regning at klarlægge Sagen og faa den drøftet, forinden Valget af Kongresdelegerede finder Sted. Det vedtoges at stille en Taler til Raadighed hertil, uden Udgifter for Afdelingerne, samt at belyse Spørgsmaalet i D. H. K. M. T.

Overenskomstforholdene.

Overenskomsten med Dansk Textil Unions Principal-Afdeling forelagdes og godkendtes. Endvidere behandledes en

Række Overenskomster, Lønaftaler og Dyrtidsaftaler, der ligeledes alle godkendtes. Forskellige løbende Voldgiftssager og Uoverensstemmelser refereredes og toges til Efterretning.

Fra Dansk Principalforening var rejst Klage over, at Spørgsmaalet om Arbejdstiden blev fremdraget ved de faglige Forhandlinger, idet man formente, at dette Spørgsmaal generelt var afgjort ved Overenskomsten af 8. Juni. Sagen var derefter behandlet ved Mægling, hvor en Ordning opnaaedes.

Sommerhjem.

Der forelaa Tilbud om Køb af en Gaard ved Vejlefjord til Brug som Sommerhjem for Medlemmerne. Der fremkom under Drøftelsen Oplysninger om, at de københavnske Afdelinger har Spørgsmaalet om Sommerhjem under Ventilation, og har Tilbud paa en passende Ejendom i Nordsjælland. Tilbudet henlagdes.

Retshjælpen.

Forretningsføreren gav en Oversigt over Retshjælpens Virksomhed. Der er bevilget Retshjælp i 9 Sager, og nægtet Retshjælp i 4. 16 Sager er afsluttede, hvoraf 3 er vundet, 9 forligte, 3 tabt og 1 hævet.

Ialt er der inddrevet i Hovedstol og Renter Kr. 5,950,90, og i Omkostninger Kr. 150,00. Det samlede Beløb, Principalerne er idømt er altsaa Kr. 6,100,90. Meddelelserne toges til Efterretning.

Dernæst behandledes et Forslag til Regler for Ydelsen af Retshjælp til Medlemmerne gaaende ud paa, at disse progressiv participerer i Sagens Omkostninger efter Størrelsen af det Beløb, hvorom Sagen drejer sig, men saaledes, at C. O. betaler alle Omkostninger for Sager under 500 Kr. og tabte Sager.

Gensidighedsoverenskomst med udenlandske Forbund.

Fra Arbejdsløshedsinspektoratet forelaa Opfordring til at søge Gensidighedsoverenskomst afsluttet med udenlanske Forbund paa et af Tillidsmænd fra Arbejdsløshedskasserne og Inspektoratet i Forening udarbejdet Grundlag. Det vedtoges at søge saadan Overenskomst, der i Forvejen er afsluttet med det norske og svenske Forbund, oprettet med Finlands Handels- och Affärsbitrædesförbund og Zentralverband der Angestellten i Tyskland.

Forskelligt.

En Forhøjelse af Revisorhonoraret foretoges. Det vedtoges, efter at Tilbud var indhentet hos forskellige Firmaer, fortsat at lade D. H. K. M. T. fremstille paa det nuværende Trykkested.

Beretning fra Den skandinaviske Komités Aarsmøde aflagdes. En Skrivelse fra det internationale Sekretariat til Regeringerne i alle Lande om Paslempelser, behandledes, og en Henvendelse til Sekretariatet vedtoges.

Mødet sluttede derpaa Mandag Kl. 12 Middag.

Et kønt Firma.

PAA Baggrund af de mange ondsindede Angreb paa Arbejdsløshedskasserne — i Almindelighed ugrundede — der systematisk er foretaget i de senere Aar, kan det have Interesse at se, hvad d'Herrer Principaler kan nedlade sig til at præstere overfor en Medarbejder. Det drejer sig om det bekendte Manufakturfirma Børre Lorenzen & Co., kgl. Hofleverandør, Østergade 13, København, der i fire Aar har haft en ung Mand i Lære. Firmaet har flere Gange forsøgt at faa ham til at udmelde sig af Organisationen, dog uden at det lykkedes. Imidlertid udløb Læretiden den 1. Oktober, og vort Medlem blev afskediget til denne Dato.

Da han af økonomiske Grunde daarlig kunde gaa ledig, anmodede han om Tilladelse til at blive i Firmaet, indtil han havde opnaaet en anden Plads, og fik ogsaa Tilladelse hertil under Forudsætning af, at han vilde arbejde for den Lærlingeløn, han i det sidste Aar havde oppebaaret — 85 Kr. pr. Maaned.

Selvfølgelig kunde han ikke indlade sig herpaa, hvorfor han fratraadte i Henhold til Opsigelsen, men Firmaet, der formentlig havde ventet, at det generøse Tilbud vilde blive modtaget med Kyshaand, rettede nu, for paa denne lave Maade at hævne sig ved at Understøttelsen skulde nægtes vedkommende, en Henvendelse til Arbejdsløshedsinspektoratet hvori man meddelte, at Medlemmet havde nægtet at modtage Arbejde i Firmaet for samme Løn, 85 Kr., som han hidtil havde faaet.

Den noble Handling førte imidlertid ikke til det tilsigtede smukke Resultat, idet vi ved at fremstille Sagen overfor Arbejdsløshedsnævnet og paapege det lumpne og umoralske i at byde et voksent Menneske en Løn, som kun udgør ca. 1/3 af den gennemsnitlige Arbejdsfortjeneste ved Faget og endog ligger lavere end den overenskomstmæssige Betaling for Lærlinge paa sidste Udlæringsaar, fik udvirket, at det paagældende Medlem fik sin Ret til Understøttelse godkendt.

Det store rige og fine Firma, »kgl. Hof«, der iøvrigt trafikmæssig udklækker Lærlinge for straks at smide dem ud, naar Læretiden er endt, kommer ikke til at staa i nogen flatterende Belysning ved sit velmente Forsøg paa at straffe en Medhjælper paa Brødet, fordi han i sin Nød alligevel havde Rygrad nok til at undslaa sig ved at modtage Sulteløn af det Firma, han tro og ærlig havde tjent i 4 Aar for lav Betaling. Men det er et karakteristisk Eksempel paa Arbejdsgivernes lovbesungne »Humanisme« overfor deres undergivne.

Arbejdsløshedsunderstøttelse under Skoleophold.

DER har hidtil eksisteret det urimelige Forhold, at arbejdsløse Medlemmer, der oppebar Understøttelse, ikke kunde bibeholde denne, saafremt de benyttede deres Ledighedsperiode til paa et Kursus at uddanne sig videre og saaledes forsøge at faa noget ud af en tvungen Lediggang. For vort Vedkommende var det saaledes ikke tilladt at yde Understøttelse til de ledige kvindelige Medhjælpere, der deltog i Sommerferiekursus'et paa Købmandshvile, endskønt Forstanderen paa Skolen tilbød at udøve den fornødne Kontrol og ligeledes indgik paa at lade de paagældende afbryde deres Kursus, saafremt der tilbød sig en Plads for dem.

Ved disse Bestemmelser straffede man dem, som havde Interesse af at skabe sig større Muligheder for at opnaa Plads i Faget til Fordel for dem, der lod haant herom og hellere vilde drive sin Tid bort, end sørge for sin Uddannelse under Ledigheden.

Dette Forhold har været Genstand for Kritik fra Arbejdsløshedskassernes Side, ikke mindst fra vor, og Indenrigsministeren har omsider, efter Indstilling fra Arbejdsløshedsinspektoratet bemyndiget Inspektoratet til efter Undersøgelse og indhentet Erklæring fra vedkommende Kasses Ledelse i hvert enkelt Tilfælde indtil videre at give Tilladelse til, at ogsaa Medlemmer af andre Arbejdsløshedskasser end de 3 Sæsonkasser (Malersvendenes, Murerfagets og Tømrerfagets), der for Øjeblikket har en saadan Tilladelse, samtidig med at de søger Uddannelse paa en under offentlig Tilsyn staaende Skole, teknisk Skole, Højskole eller lignende, kan oppebære Understøttelse som arbejdsløse.

Vilkaarene for at opnaa denne Tilladelse er:

1) at Beskæftigelsesforholdene i det Fag, den paagældende tilhører, er saadanne, at Medlemmets Arbejdsløshed kan formodes at blive af lang Varighed og
2) at der paa det Sted, hvor Vedkommende er arbejdsløs, findes flere arbejdsløse fra samme Fag, saaledes at en eventuel Efterspørgsel let og hurtig vil kunne imødekommes, samt
3) iøvrigt paa de samme Betingelser som ovennævnte 3 Sæsonkasser med Hensyn til Kontrol og Afbrydelse af Undervisningen, naar Beskæftigelse opnaas.

For at opnaa Tilladelse til at tage Understøttelse under Skoleophold, skal der i hvert enkelt Tilfælde gennem Arbejdsløshedskassen indsendes Andragende derom paa særlige Blanketter, der faas hos Afdelingerne. —

Det maa hilses med Tilfredshed, at der nu opnaas Adgang til for vore mange arbejdsløse Medlemmer at anvende en uundgaaelig Ledighedsperiode paa fornuftig Vis, og vi tvivler ikke om, at vore Medlemmer i størst mulig Udstrækning vil gøre Brug heraf.

Restancernes Afskaffelse.

RESTANCEUVÆSENET, der kendes inden for alle Foreninger, er desværre heller ikke noget ukendt Fænomen for vor Organisation, endskønt vi som Forretningsfolk burde vide, at det ikke betaler sig at stifte Gæld, hverken i det store eller som i dette Tilfælde i det smaa. Dette Uvæsen skaffer ikke alene selve Organisationen en Mængde Udgifter og Ulejlighed, men det skaffer ogsaa det enkelte Medlem adskillige Bryderier, som let kunde være undgaaet ved at betale Kontingentet ved Kvitteringens Præsentation.

Det er her som overalt, at den første Plet bør undgaas. Man bør undgaa at komme til Restance blot for en enkelt Maaned, thi den ene Maaned drager let den anden med sig, og det bliver vanskeligere og vanskeligere at redde sig ud igen, jo mere det svulmer op. En skønne Dag mister man sine Rettigheder, netop som man skulde bruge dem, eller man risikerer at blive slettet, fordi Restancen skal være betalt inden en bestemt Dato, til hvilken det ikke er muligt at skaffe Pengene til Veje.

Dette Opgørelsens Tidspunkt nærmer sig nu med raske Skridt. Pr. 31. Marts skal alle Restancer ifølge Lovene være indbetalt, og selv Restance for en enkelt Maaned vil medføre Sletning. Det gælder derfor for dem, der nu engang er kommen tilbage med Betalingen, at indrette sig saaledes, at Restancen kan blive afviklet i de Maaneder, der er tilbage.

Vi retter derfor denne Henvendelse til vore Restanter. Begynd allerede denne Maaned at afbetale Deres Skyld, saaledes at De kan være klar til 1. April og undgaa Sletning. Og Iov saa Dem selv, at De fremtidig vil betale Kontingentet ved første Opkrævning. Det er nemlig ikke alene det behageligste, det simpleste og det mest økonomiske, men det er ogsaa det sikreste.

Den praktiske Medhjælper.

DEN praktiske Medhjælper indretter sig altid saaledes, at han har alle de Oplysninger, som han i sin daglige Virksomhed har Anvendelse for, lige ved Haanden. Han indretter sig saaledes, at han aldrig behøver at mangle Svar paa de mange i Handelslivet forekommende Spørgsmaal, ligesom han sørger for, at han ogsaa i organisationsmæssig Henseende kan søge Kendskab til de faglige og organisatoriske Problemer, som kan møde ham naar som helst og kræve øjeblikkelig Svar.

Den praktiske Medhjælper noterer alt ned, som kan have Betydning for ham, ligesom han fører et omhyggeligt Kasseregnskab over sine Indtægter og Udgifter. Han har selvfølgelig ogsaa altid en Kalender hos sig, saavel som Centralorganisationens Overenskomst med Dansk Principalforening m. m. m.

Kort sagt: Den praktiske Medhjælper anskaffer sig straks Handels- og Kontormedhjælpernes Lommebog for 1922, der er uundværlig for ham, og da han er praktisk, tager han ogsaa Hensyn til, at Bogen er indbundet i et bøjeligt Skindbind i Vestelommeformat og at den i Aar er nedsat til 2 Kr.

Det gør den praktiske Medhjælper, — og vi er vel alle praktiske!

Conto pro diversi.

NÆRINGSLOVENS REVISION.

Formanden for »De samvirkende Købmandsforeninger«, Hr. J. G. Schjær talte forleden i Ostehandlerforeningen i København om dette Emne.

Hr. Schjær udtalte her, iflg. »Dansk Handelsblad«, »at han var tilbøjelig til at tro, at en Revision af Næringsloven ikke var heldig og at den i hvert Fald vilde blive en Skuffelse. Den nedsatte Kommissions Sammensætning vil ikke være nogen Borgen for, at Enderesultatet bliver tilfredsstillende for os Handlende. Det maa derfor ikke vække Forundring, om jeg i Kommissionen vil søge at trænere Sagen.«

Vi havde ikke tænkt os, at det var Opgaven for Kommissionens Medlemmer systematisk at trænere de Sager, de er sat til at beskæftige sig med. Meningen maatte dog være at faa Arbejdet fra Haanden hurtigst muligt. Vil Hr. Schjær ikke være med til det, var det mere korrekt af ham at udtræde af Kommissionen og give Plads for Folk, der forstaar Opgaven.

ARBEJDSLØSHEDEN.

Medio December Maaned opgjordes Antallet af Arbejdsløse til 71,033, hvilket er ca. 6000 mere end ved Maanedens Begyndelse. Det er det Antal, der staar tilmeldt den offentlige Arbejdsanvisning, men derudover findes der et stort Antal, der ikke haves Tal paa, sikkert omkring 20,000. Arbejdsløsheden fordeler sig med 32,274 i København, 16,085 paa Øerne og 22,674 i Jylland.

Indenfor Organisationen er Antallet af Arbejdsløse medio December 1385, deraf i København 803 og i Provinsen 582. Af det samlede Antal er 546 Kontormedhjælpere og 839 Butiksmedhjælpere.

Forskellige Afdelinger, bl. a. København, Aarhus, Aalborg og Odense har iværksat Juleindsamlinger for at kunne yde deres arbejdsløse en ekstra Juleunderstøttelse.

DEN MIDLERTIDIGE ARBEJDSLØSHEDSLOV

blev i sidste Øjeblik forlænget til 1. Januar, da det ikke var lykkedes at faa selve Arbejdsløshedskasselovens Revision ført igennem inden 1. December.

FORLIGSMANDSLOVEN.

Efter Indstilling af et Udvalg, bestaaende af Arbejdere og Arbejdsgivere, har Indenrigsminister Kragh forelagt Forslag om Mægling i Arbejdsstridigheder. Forslaget adskiller sig fra den nugældende Lov væsentligst deri, at der fremtidig bliver 3 Forligsmænd mod en nu.

ARBEJDSKONFERENCEN I GENEVE,

der afholdtes i Dagene 25. Oktober til 19. November, vedtog i Spørgsmaalet om en ugentlig Hviledag for Handelsvirksomheders Personale en Henstilling angaaende ugentlig Hviledag paa mindst 24 Timer i Træk. Henstillingen opfordrer Landene til at udarbejde de nødvendige Regler herom.

NEMESIS

har nu indhentet administrerende Direktør i Aktieselskabet Det kjøbenhavnske Reassurance Compagni O. Reckendorff, der i 1918 ved sin uforsonlige Holdning var Aarsagen til Strejken overfor dette Firma, der fortsat er blokeret af C. O. Direktøren har nemlig i disse Dage selv etableret Strejke ved at indgive sin Afskedsbegæring, som Følge af en Kompetencestrid, der ifølge Bladene skyldes — et Funktionærspørgsmaal.

STORHEDSVANVID.

Et Medlem af »Dansk Handelsrejsendeforbund« (under den gule Privatfunktionærforening) stiller som Forslag, at Foreningen skal arbejde hen til, at ingen Grossist eller Fabrikant maa engagere en Rejsende, der ikke er i Besiddelse af Borgerskab, og at Borgerskab udelukkende bør erhverves ved Ansøgning gennem »Dansk Handelsrejsendeforbund«, af hvilket vedkommende saaledes skulde være Medlem for at kunne faa den fornødne Anbefalingspaategnelse til de Autoriteter, der i sidste Instans naadigst faar Lov til at give Bevillingen.

Dette Galimathias faar Tilslutning fra Redaktionen (!). Længere kan man vist næppe vove sig ud, dersom man sætter Pris paa at gaa løs.

EN GUL FORSIKRINGSGRUPPE.

»Privatfunktionærforeningen«s Medlemsblad oplyser, at der er dannet en gul Forsikringsgruppe. Paa Gruppens konstituerende Møde valgtes Kontorchef K. Atlung til Formand, og af de 4 øvrige Bestyrelsesmedlemmer er ogsaa de 2 Kontorchefer. Mødet var saa sløjt besøgt, at det end ikke formaaede at vælge hele Bestyrelsen, 9 Mand, hvorfor de valgte fik Bemyndigeelse til at »supplere sig selv« (!). Forhaabentlig lykkes det at finde endnu saa mange Kontorchefer, at Bestyrelsen kan blive fuldtallig. Gruppen har allerede afholdt et lukket oplysende Møde. Kun et Mindretal havde, efter Bladet, efterkommet Indbydelsen. Kommentarer overflødige.

8-TIMERS ARBEJDSDAGEN.

Paa sin ordinære Generalforsamling fik Dansk Arbejdsgiverforenings Hovedbestyrelse Bemyndigelse til at opsige Overenskomsten af 17. Maj 1919 med De samv. Fagforbund om 8-Timers Arbejdsdagen. For kort Tid siden fremsendte Arbejdsgiverforeningen et Forslag om Ændringer i denne Overenskomst, hvorved denne i Virkeligheden blev gjort illusorisk, og da D. s. F. nægtede at indgaa herpaa for en Del Punkters Vedkommende, har Arbejdsgiverforeningen nu opsagt Overenskomsten til Ophør den 20. Marts 1922.

SAMMENHOLD.

Et Medlem i Hjørring skriver til os: »Af Beretning fra Generalforsamlingen i Kolding ses, at der var fremsat Forslag om Udmeldelse af Fællesorganisationen. Imidlertid maa man hellere end at lave Splittelse indenfor Organisationen arbejde hen til, at denne blev Medlem af De samv. Fagforbund, da Kravene lettere gennemføres ved Hjælp af en større Organisation.

Vort Formaal er det samme som andre Fagforeningers, at højne Medlemmernes Kaar, og vi staar nu overfor en Krise saa alvorlig, som aldrig før, og da gælder det om at staa sammen og ikke gaa ud af Fællesorganisationen, hvis Støtte vi let kan faa Brug for. Derfor bør man arbejde for Sammenhold.«

Med Tak for modtagne Jule- og Nytaarshilsener samt for godt og behageligt Samarbejde i det svundne Aar beder jeg Organisationen, Medlemmer og Afdelinger modtage Ønsket om et glædeligt Nytaar. *Jens Johansen.*

Løbende Konflikter.

Med nedennævnte Firmaer er Organisationen i Konflikt, hvorfor Firmaerne er blokeret for Tilgang af Arbejdskraft:

A/S L. Lange & Co., Axelhus, Vesterbrogade 2 C, Kbhvn.
Th. Lose & Co., A/S, Kronprinsensgade 5 og Jemtelandsgade 1, København.
Pagh & Quist Pedersen, Esbjerg.
A/S Frichs, Aarhus.
A/S Dansk Svovlsyre- og Superphosphatfabrik, Aalborg og Nørresundby.
Johs. Bork, Aarhus Kafferisteri, Aarhus.
A/S Det københavnske Reassurance Comp., Tordenskjoldsgade 30, København.
Sagførerne V. Beck & O. Rasmussen, E. Ejlersgaard, Hj. Jensen og G. Møller, Middelfart samt N. Hilling, Ejby.
C. Schønemann, Nyborg.
Vald. Hommel, Lavendelstræde 5—7, København.
Farvefirmaet Beck & Jørgensen, Nørregade 13, København.

Forinden Forholdene hos disse Firmaer maatte være ordnede paa en for os og vore paagældende Medlemmer tilfredsstillende Maade, er det forbudt vore Medlemmer at modtage Plads i disse. Jens Johansen.

Til Medlemmerne!

Det henstilles herved til Medlemmerne ikke at søge Plads i Kolonial- eller Isenkram-Branchen i Aarhus eller hos Firmaerne Hans Grabow, Lille Torv, og Aarhus Patentbureau ved Ingeniør M. V. Brøndum, Aarhus, før Henvendelse er sket til Aarhus Afdelings Kontor, Nørregade 53, Aarhus. Gustav Pedersen, Form.

Det henstilles til Medlemmerne ikke at søge Plads hos Hr. N. P. J. Norengaard, Randers, før Oplysninger er indhentet paa Afdelingens Kontor: Fabriksstræde 10, Randers. Johs. Jensen.

Fra Centralorganisationen.

Meddelelser fra Afdelingerne, der ønskes optaget under denne Rubrik, maa være Redaktionen i Hænde senest 10 Dage før Bladet skal udkomme.

Aarhus. Ordinære Generalforsamlinger afholdes som følger:

Central	Afd.	Tirsdag d. 17. Januar	Kl.	8	paa Kontoret,	Nørreg. 53.
Isenkram	»	Onsdag d. 18.	—	8	» —	—
Manufaktur	»	Torsd. d. 19.	—	8	» —	—
Kontor	»	Tirsdag d. 24.	—	8	i Forsamlingsb.	i Amalieg.
Kolonial	»	Onsdag d. 25.	—	8	i —	—
Den komm.	»	Torsd. d. 26.	—	8	i —	—

Dagsorden: 1) Forhandlingsbogen. 2) Beretning. 3) Arbejdsløshedskassens Regnskab. 4) Valg af Formand. 5) Valg af Bestyrelsesmedlemmer. 6) Eventuelt.

Juletræ med efterfølgende Bal afholdes i Forsamlingsbygningen paa Østergade, Torsdag den 12. Januar Kl. 8.

Medlemsmøde afholdes Onsdag d. 8. Februar Kl. 8 i Forsamlingsbygningen i Amaliegade. Emne: De samvirkende Fagforbund. Taler: Hr. Forretningsfører Jens Johansen.

Assens. Torsdag den 1. December afholdtes halvaarlig Generalforsamling paa Damms Hotel. H. Rude valgtes til Dirigent.

Formanden aflagde Beretning for det forløbne Halvaar og Regnskabet fremlagdes til Godkendelse. Da Formanden ikke ønskede Genvalg, valgtes L. Andersen i Stedet. Som Kasserer valgtes L. J. Christiansen. Til Bestyrelsesmedlemmer blev valgt Frk. A. Nielsen og H. Rude. Som Revisorer valgtes Frk. J. Frederiksen og L. Møller.

Bestyrelsen har senere konstitueret sig med H. Rude som Næstformand. H. Kaltoft.

Bornholm. Onsdag den 2. November afholdtes ord. Generalforsamling i Industriforeningen. K. Herlach valgtes til Dirigent.

Formanden aflagde Beretning og i Kassererens Fraværelse Regnskabet, som balancerede med Kr. 2450,14. Beretning og Regnskab godkendtes enstemmigt. Formanden, Einar Pedersen genvalgtes med Akklamation. Til Bestyrelsesmedlem valgtes Robert Petersen. Agitationsudvalget genvalgtes. Forslag om at yde Formanden og Kassereren et Vederlag af 1 Kr. pr. Kvartal pr. Medlem, til Deling til begge Tillidsmændene, vedtoges.

Formanden og Kassereren vil som Regel kunne træffes Torsdag Aften Kl. 8—9 hos Formanden. Adresse: »Byledshus«, Rønne.

Sekretær.

Brande. Generalforsamling afholdtes paa Hotel »Brande«, den 23. November. Medlemmerne havde givet talrigt Møde. Formanden aflagde Beretning og Kassereren fremlagde Regnskabet, som enstemmigt godkendtes. A. Hansen genvalgtes til Bestyrelsen. Som Suppleant valgtes Ad. Rønning. Kommis Andersen og A. Lauritsen valgtes til Agitationsudvalget.

Formanden foreslog Oprettelse af en Varmestue, hvor Medlemmerne kunde samles om Aftenen. Der nedsattes et Udvalg, bestaaende af Formanden og Kassereren til at undersøge Sagen.

A. Lauritsen, Sekretær.

Hjørring. Tirsdag den 24. Januar afholdes ordinær Generalforsamling med følgende Dagsorden: 1) Kvartalsberetning, 2) Kvartalsregnskab for Arbejdsløshedskassen, 3) Eventuelt. Bestyrelsen.

Søndag den 13. November Kl. 3 Eftermiddag afholdtes paa Hotel »du Nord« et ret godt besøgt offentligt Agitationsmøde, hvortil specielle Indbydelser var tilstillet hver enkelt Medhjælper, ligesom de lokale Principalforeninger var særlig indbudt.

Efter at Formanden, Kontorist Hein havde budt velkommen, holdt Hr. Gustav Pedersen et Foredrag om »Handels- og Kontormedhjælperne og Arbejdsløsheden«. Det var et Foredrag som det var en Nydelse at høre. Vel var det paa sine Steder skarpt i Formen. Det var, naar han talte om de Medhjælpere, der stadig holdt sig udenfor og ogsaa ved visse Lejligheder faldt Kollegerne i Ryggen, og den af visse Firmaer startede Privatfunktionærforening. Men det var saare velholdt og røbede Taleren som en oratorisk Begavelse.

Redaktøren af det konservative Organ, Hr. Juhl forsøgte lidt Opposition; bl. a. vilde han mene, at Centralorganisationen ikke havde helt rent Mel i Posen m. H. t. Generalstrejken i Fjor. Gustav Pedersen svarede hertil, at Foreningen ved denne Lejlighed stillede sine Medlemmer aldeles frit, og Fuldmægtig Andreasen vilde som det ældste Medlem af Hovedbestyrelsen bestemt hævde, at der indenfor Centralorganisationen ikke havde været mindste Gran af Partipolitik.

Samme Dags Aften Kl. 7 fandt Afdelingens 22-aarige Stiftelsesfest Sted. En fyldig Repræsentation fra Frederikshavn og Brønderslev var til Stede, ligesom Hr. Gustav Pedersen overværede og deltog i Festen.

Ved det fælles Kaffebord bød Formanden velkommen og talte for Foreningen, for hvilken der blev udbragt et kraftigt besvaret Leve. Hr. Andreasen talte for Centralorganisationen og Gustav Pedersen, Aarhus, for Centralorganisationens Udvikling. Han dvælede længe ved Veteranerne indenfor Foreningen, der havde gjort det første og det største Arbejde; mange af disse Mænd havde ikke været med til at høste Frugterne af deres Arbejde, men det var dog glædeligt, at man endnu i enkelte Afdelinger traf Veteraner, der stadig med Fyr og Flamme var med i Arbejdet til Fremme af Handels- og Kontormedhjælpernes Stilling. Han henvendte sig derpaa i varme Ord til Veteranerne i Hjørring.

Endnu havde en Række Talere Ordet, Kontorist Ipsen (for Damerne), Redaktør Hans Christensen, Redskr. Nielsen m. fl.; først ved 9-Tiden kunde Formanden ønske Velbekomme — hvorpaa Dansen gik i Teatersalen med Liv og Lystighed.

Som sædvanlig blev Stiftelsesfesten en fornøjelig og mindérig Sammenkomst. H. H.

Tørring. Den 14. November afholdtes paa Hotel »Tørring« ord. Generalforsamling. Det reviderede Regnskab godkendtes. Til Bestyrelsen valgtes Sigvald Petersen, Frmd. (Genvalg), Børge Knudsen, Kasserer og J. Christiansen, Sekretær (Nyvalg). Endvidere valgtes Emil Nielsen og Frk. Asta Petersen. Suppleanter blev Chr. Haahr og Harald Winther. Revisorer Emil Nielsen og J. Christiansen. Bestyrelsen fungerer som Agitationsudvalg. J. Christiansen.

Udgivet af Centralorganisationen. — Ansvarsh. Red. **Jens Johansen**, Gl. Kongevej 6, Kbhvn. B. — **Jensen & Rønager**, Dr. Tværg. 9, Kbhvn. K.

DANSK HANDELS- OG KONTORMEDHJÆLPER TIDENDE

ORGAN · FOR · CENTRALORGANISATIONEN · AF · DANSKE HANDELS- OG KONTORMEDHJÆLPERFORENINGER

Nr. 2 | 1. Februar 1922 | 22de Aargang.

KOMMER STORKAMPEN?

LIGE saa regelmæssig som Aarskifterne indtræffer, opskræmmes Befolkningen hvert Foraar af Arbejdsgiverforeningens Lockoutvarsler, der efterhaanden har ført til en vedvarende enerverende Usikkerhedstilstand for Samfundet og Erhvervslivet i det hele taget. Det er som at leve paa en Vulkan, der naar som helst kan aabne sig og opsluge alt, og selvfølgelig sætter dette sit Præg paa Livet og Forholdene, irriterende og opslidende som den evige Uro virker paa Sind, Arbejdsevne og Arbejdslyst.

Gennem sin systematiske Tilrettelægning af ensartet Udløbstid for alle Overenskomster, forberedte Arbejdsgiverforeningen allerede længe før Verdenskrigen sit store Forsøg paa at tiltvinge sig Magten over Arbejdsforholdene. Til 1916 var Angrebet planlagt, og man imødesaa med bange Anelser det Aar, som det største Opgørelsesaar siden Lockoutaaret 1899.

Forholdene vilde det anderledes. Verdenskrigen bevirkede ændrede Konjunkturer, stigende Priser, og af taktiske Grunde maatte Arbejdsgiverforeningen udsætte Aktionen.

Men der har ikke været Ro paa Arbejdsmarkedet siden. Dyrtiden tvang Arbejderne til at søge deres Lønninger højnede, men godvillig gik Arbejdsgiverne ikke dertil. Aar efter Aar faldt Lockouttruslen, og Aar for Aar blev det vanskeligere at afværge den. I 1920 blev Angrebet kun slaaet tilbage ved Hjælp af Generalstrejkevarslet, i Fjor kun ved, at Arbejderne i Resignation gik med til betydelige Lønreduktioner.

Dog Arbejdsgiverne er ikke tilfredse med det. De ønsker at fremkalde Styrkeprøven mellem Arbejder og Arbejdsgiver, de ønsker fremkaldt en Lejlighed, hvor de kan faa Arbejdernes Organisationer tvunget i Knæ eller helt knækkede.

I Aar har de formentlig tænkt, at Tidspunktet var saa belejligt, at det ikke maatte forpasses. Thi deres Krav til Arbejderne er af en saadan Natur, at der næppe er Udsigt til en mindelig Ordning. Ikke alene kræver de Lønreduktioner, der vil bringe mange Fag ned under Lønnen i 1914 til Trods for, at Dyrtidstallet endnu ligger 137 Point over det normale, men de kræver ogsaa gamle hævdvundne Goder forringede, saaledes Overtidsbetalingen nedsat til det halve. Og sidst, men ikke mindst kræver de 8-Timers Arbejdsdagen afskaffet, det Gode, som Arbejderne igennem Aartier har kæmpet for at opnaa, og som er opnaaet ved Lov i vore fleste Nabolande.

Arbejdsgiverne har været raske i Vendingen i Aar. Allerede medio Januar har de afgivet 1. Lockoutvarsel, og 2. Varsel er fulgt efter med Bud om, at der fra den 3. Februar skal udelukkes 100,000 Arbejdere, foruden at Understøttelsen fratages Flertallet af de 87,000 arbejdsløse. Man skulde ikke synes, at Tiden egnede sig til at fratage Folk Arbejde. Langt snarere at det gjaldt om at skaffe de mange ledige Hænder Beskæftigelse. Men Tiden er Arbejdsgiverne »taktisk god«, og den maa derfor udnyttes.

Sandsynligvis vil Storkampen denne Gang blive til Alvor, og den vil ogsaa blive en Prøvelse for Handels- og Kontormedhjælperne, selv om vi ikke direkte bliver omfattet af den. Det kan nemlig ikke undgaas, at vi indirekte vil blive berørt deraf, thi Standsningen af de store industrielle Virksomheder vil selvsagt medføre Arbejdsløshed for en stor Part af vore Medlemmer, navnlig hvis Striden bliver langvarig. Og alene den Omstændighed, at Arbejdernes Købeevne naturnødvendig vil blive stærkt forringet, naar Fortjenesten ophører, vil bevirke, at Medhjælperantallet bliver indskrænket hos de Handlende.

Det er derfor ikke med lyse Forhaabninger, vi kan se Fremtiden i Møde, men vi maa søge, saa

vidt vi evner det, at støtte de Kolleger, der maatte blive ramt af Katastrofen. Det kan vi ogsaa, saafremt vi indbyrdes føler os solidariske overfor den fælles Ulykke og holder trofast sammen om Organisationen.

I den tilstundende Kamp gælder det for Arbejderklassen at værge de gennem de mange Aar opnaaede Resultater. Det gælder om at bevare Organisationerne uskadte af Stormløbet. I denne Kamp er vor fulde Sympati paa Arbejdernes Side, thi vi føler deres Kamp, som en Kamp ogsaa for vore Interesser, og vi haaber og ønsker derfor, at det maa lykkes eftertrykkeligt at tilbageslaa Angrebet.

Det er sandsynligt, at der vil blive gjort Forsøg paa at holde Smaavirksomhederne i Gang ved Anvendelse af anden Arbejdskraft, og det kan ogsaa hænde, at Arbejderne for at forsvare sig, maa udvide Konflikten til de saarbare Virksomheder. Men det er en Selvfølge, at ingen af Centralorganisationens Medlemmer maa lade sig lokke eller true til at optage Arbejde, der henhører herunder, og paa den Maade hjælpe Arbejdsgiverne til at føre deres Krig igennem. Skulde det ske, hvad vi ikke haaber eller tror, maa vedkommende selv bære Følgerne af sin daarlige Handling.

Haabet om at undgaa Katastrofen denne Gang er ikke stort; men dog haaber vi, thi til det sidste vil vi vægre os ved at tro, at Arbejdsgiverne tør vove at tage Konsekvenserne af deres Trusler. Det er ikke Strid og Uenighed, Samfundet trænger til nu, men det er Samarbejde og Samfølelse vi behøver, om det skal lykkes at overvinde Krisens og Depressionstidens Vanskeligheder og vinde fremad paany.

De samvirkende Fagforbund.

Orienterende Betragtninger.

II.

Politisk eller upolitisk?

En af Hovedindvendingerne mod De samvirkende Fagforbund er Paastanden om, at det er politisk. I Almindelighed begrunder Modstanderne ikke deres Paastand udover at pege paa, at det er de fremtrædende socialdemokratiske Politikere, der sidder i Forbundets Ledelse. Imidlertid er der vel ingen, der vil forbyde Forbundets Ledelse at have en politisk Opfattelse eller at beskæftige sig med praktisk Politik, — det vil i saa Fald stride mod den almindelige Opfattelse, at Politik er en Nødvendighed, og at det gælder at gøre alle interesserede deri, — og man kan derfor ikke gøre Forbundet ansvarlig for, hvilken politisk Retningslinie, Lederne tilhører, i Særdeleshed da de ikke er valgt i Ledelsen som Politikere, men udelukkende i deres Egenskab af Fagforeningsfolk.

Naar Paastanden endelig begrundes, henviser man til, at D. s. F. ifølge sine Love

1) skal samarbejde med Socialdemokratisk Forbund for i Fællesskab at fremme Arbejderlovgivningen i Stat og Kommuner,
2) at Socialdemokratisk Forbund kan vælge 2 Medlemmer til at tiltræde Forretningsudvalget for D. s. F.,
3) at D. s. F. støtter den kooperative Bevægelse,
4) at D. s. F. har grebet aktivt ind i politiske Begivenheder, navnlig ved Generalstrejken i 1920.

Lad os derfor se nøjere paa, hvor meget disse Indvendinger betyder, og hvad der kan gøres gældende deroverfor.

1) Samarbejdet med Socialdemokratisk Forbund har, som det fremgaar af Lovene, det Formaal at fremme Arbejderlovgivningen i Stat og Kommuner. Samarbejdet er altsaa begrænset til denne særlige Opgave, og det er etableret, fordi det netop er Socialdemokratisk Forbund, der gennem sin politiske Repræsentation er Forkæmper for Arbejderlovgivningen. Det er en Selvfølge, at Arbejderne har den største Interesse i socialpolitiske Foranstaltninger, hvoraf vi blot behøver at nævne Arbejdsløshedsforsikringen, Mæglings- og Voldgiftslovgivningen, Dyrtidsforanstaltningerne, Indskrænkninger i Arbejdstiden, Ulykkesforsikringen, Invalideforsikringen, Sygeforsikringen, Arbejderbeskyttelse, Fabrikslovgivningen m. m. m., for at dette kan staa klart. Det er lige saa selvfølgeligt, at det bliver Arbejdernes Centralisation, der optræder paa Arbejdernes Vegne vedrørende disse Spørgsmaal, og da denne Lovgivning som Regel mødes med Modstand fra de Parter, der staar Arbejdsgiverne nær, er Arbejderne henvist til at søge deres Støtte hos de politiske Kræfter, der vil støtte deres Krav paa Rigsdagen. Det er iøvrigt det samme, som Centralorganisationen altid har gjort, naar der var socialpolitiske Spørgsmaal fremme, der angik Medhjælperne, for Eks. Lukkeloven, Helligdagsloven, Lærlingeloven m. v. Man kan altsaa ikke deri søge nogen Begrundelse for at betegne D. s. F. som politisk.

2) Socialdemokratisk Forbunds Repræsentation i D. s. F.s Forretningsudvalg fremkommer som en naturlig Følge af dette Samarbejde paa Arbejderlovgivningens Omraade. De 2 Medlemmer, som socialdemokratisk Forbund kan indvælge i D. s. F.s Forretningsudvalg, skal netop derigennem holde sig à jour med Arbejdernes Ønsker i socialpolitisk Henseende og skal modsætningsvis kunne give D. s. F. Oplysninger vedrørende Lovgivningsarbejdet. Disse Medlemmer skal imidlertid ifølge Lovene være Medlemmer af et Forbund under D. s. F., og da Forretningsudvalget bestaar af 14 Medlemmer, vil de to Repræsentanter selvfølgelig ikke kunne øve nogen afgørende Indflydelse paa Ledelsen.

Man maa iøvrigt erindre ved Bedømmelsen af disse Forhold, at Arbejderbevægelsen her i Landet er udsprunget af den gamle Internationale, og det er derfor ogsaa i nogen Grad et Venerationsspørgsmaal overfor denne Moderforening, at Socialdemokratisk Forbund har Ret til at vælge disse 2 Medlemmer.

3) Bestemmelsen om, at D. s. F. skal støtte den kooperative Bevægelse, benyttes stærkt til at skræmme Medhjælperne, idet Modstanderne gør gældende, at Medhjælpernes Chancer for at opnaa selvstændig Virksomhed forringes ved den kooperative Bevægelses Vækst.

Det er imidlertid ganske andre Kræfter, der bevirker, at Medhjælpernes Chancer for at blive selvstændige forringes for hver Dag, der gaar. Det er ikke Brugsforeningsbevægelsen, men derimod den voksende Stordrift indenfor Handel og Omsætning, saaledes som den giver sig Udslag i Stormagasiner og Specialforretninger, der virker som Filialer af de enkelte store Firmaer, der forringer Medhjælpernes Chancer for at blive selvstændige.

Det er med andre Ord den i Tiden liggende Tendens til at centralisere Pengemagten baade i Industri og Handel, der bevirker, at Medhjælperne maa gøre sig fortrolige med altid at skulle arbejde som Medhjælpere. Vore Interesser maa derfor gaa i Retning af at skabe bedre Forhold for

Medhjælperstanden, og vi indblander os derfor ikke i Kampen mellem den private Arbejdsgiver og Brugsforeningen, idet vi kun ønsker, at begge Parter skal yde deres Medhjælpere gode og humane Arbejds- og Lønvilkaar.

Vi kan derfor heller ikke se, at Medhjælperne bliver daarligere stillede ved, at det bliver Brugsforeningerne, der optræder som Arbejdsgivere frem for, at det bliver Storgrossererne, tværtimod. I saa Henseende er vi uden Interesse i, om Arbejderne søger at udvikle den kooperative Bevægelse, som de altid har betragtet som et vigtigt Vaaben i deres Kamp.

4) Endelig har vi Paastanden om, at De samvirkende Fagforbund har grebet aktivt ind i politiske Begivenheder, men det er kun rigtigt med stærke Modifikationer. D. s. F. har, naar vigtige Lovforslag, der angik Arbejdernes vitaleste Interesser, var fremme, tilkendegivet sin Mening enten for Tilslutning eller Protest, f. Eks. ved Iværksættelse af Demonstrationer, Møder eller lign.

I det sidste Aar har Modstanderne af Arbejderbevægelsen imidlertid stærkt udnyttet den Omstændighed, at D. s. F. i Paasken 1920 varslede Generalstrejke, men Sandheden om denne Begivenhed er i høj Grad blevet forvansket gennem Dagbladenes politiske Kampagne.

Naar man vil forstaa det, der skete, maa man først erindre sig, at den faglige Situation i Foraaret 1920 var yderst spændt, idet Arbejdsgiverforeningen uanset det stigende Pristal havde sagt Stop med Hensyn til Lønstigningerne og endog ønskede Overenskomsterne forringede. Forhandlingerne mellem Hovedorganisationerne førte ikke til noget Resultat, fordi Arbejdsgiverne bestemt vægrede sig ved at ændre deres Holdning og de vilde ikke have Forhandlingerne ført fagvis, som sædvanlig Praksis var.

Da Pristallet pr. 1. Februar var steget med 31 Points til 242, var det selvsagt umuligt for D. s. F. at indgaa paa Arbejdsgivernes Forlangende, og Forhandlingerne blev derfor resultatløse, hvorefter Arbejdsgiverforeningen varslede Generallockout fra den 9. April. Det fremgaar heraf, at det var Arbejdsgiverforeningen, der trods de vanskeligere Levevilkaar, som Prisstigningen medførte, ønskede Lønforholdene forringede for Arbejderne, og da de ikke kunde faa deres Vilje med det gode, med Magt vilde tiltvinge sig denne. At en saadan Fremgangsmaade ikke vilde have været uden Følger ogsaa for vore Lønforhandlinger, er en Selvfølge, og Medhjælperne havde derfor den stærkeste Interesse i en fornuftig Løsning af den faglige Situation.

Imidlertid afskedigede Kongen den 29. Marts det arbejdervenlige Ministerium og dannede en provisorisk Regering, som ikke besad Arbejdernes, men i højeste Grad Arbejdsgivernes Tillid.

Men D. s. F. krævede alligevel ikke, saaledes som det senere er blevet fremstillet, det gamle Ministerium indsat paany, ikke engang den provisoriske Regering afskediget. Man krævede blot, at Rigsdagen, der provisorisk var blevet hjemsendt, skulde indkaldes, at der blev fremskaffet en ny retfærdig Valglov (hvilke Krav bl. a. ogsaa det konservative Parti var Tilhængere af), og derefter et nyt Valg, men Hovedkravet fra D. s. F. var den faglige Situations Løsning, idet denne var nøje knyttet til den foretagne politiske Handling.

Dette fremgaar af den Resolution, der vedtoges paa D. s. F.s Generalforsamling, og som lyder saaledes:

»Idet Generalforsamlingen med Harme har modtaget Efterretningen om det af Kongen forøvede Statskup og bifalder de Modforanstaltninger, som er iværksat af Socialdemokratiet, beslutter Mødet:

At opfordre Fagorganisationerne til Iværksættelse af almindelig Strejke med det Formaal at fremtvinge Rigsdagens Indkaldelse, Tilvejebringelse af en ny Valglov og derefter Valg paa ærligt Grundlag.

Samtidig maa imidlertid den faglige Konfliktsituation løses, Lockoutvarslerne maa annuleres og D. s. F. gentagne Gange fremsatte Krav maa gennemføres — derunder Iværksættelse af Forhandling mellem Organisationerne, Sikring af Dyrtidstillæget i August og Optagelse af Forhandlinger om Arbejdernes Deltagelse i Bedriftsledelsen.

Til Fremme af disse Formaal opfordres Organisationerne til straks at skride til Iværksættelse af de fornødne Forberedelser, saaledes at Strejken kan være effektiv i fuld Udstrækning senest fra Tirsdag Morgen den 6. April.«

Derefter følger en Fortegnelse over de fra Strejken undtagne Virksomheder, samt en Opfordring til at opretholde Ro og Orden.

Som man vil se, er det den faglige Situation, D. s. F. tilstræber at faa løst, og de eneste Krav, der har Skin af at være »politiske«, er Kravene om Rigsdagens Indkaldelse, en ny Valglov og et nyt Valg, hvilket ikke kan kaldes samfundsomvæltende — tværtimod.

Som man vil vide, blev Kravene opfyldt. Den faglige Situation løstes paa en for Arbejderne tilfredsstillende Maade, saaledes at der blev sikret Augustregulering og Forbedring af de daarlige Overenskomster efter Forhandling i enkelte Fag, og Arbejdsgiverne blev tvunget til at tage deres Lockoutvarsel tilbage, hvorefter den varslede Generalstrejke blev aflyst. Det er derfor fuldt berettiget at benævne det foretagne som en faglig Aktion, der har været til største Gavn for D. s. F.s Medlemmer og derigennem ogsaa for andre Lønarbejdere. Al Tale om D. s. F. som en politisk Institution er fuldstændig grebet ud af Luften, og Paastanden fremsættes kun for at afholde Medhjælperne fra at stemme før Indmeldelsen og i Fald denne bliver vedtaget, da at faa dem til at forlade Organisationen. Men først i det Øjeblik, der bliver Tale om, at Medlemmerne skal aflægge et politisk Troskabsløfte eller tilslutte sig et bestemt politisk Parti, kan man kalde det politisk Tvang, og noget saadant vil der selvfølgelig ikke blive Tale om ved en Indmeldelse i D. s. F. Medlemmerne staar som hidtil fuldstændig frit i politisk Henseende og kan frit stemme for og tilhøre hvilket politisk Parti de ønsker og mener at henhøre til.

Restaurationsskatten.

Centralorganisationens Henvendelse til Regeringen og Rigsdagen angaaende Restaurationsskatten, har følgende Ordlyd:

»Forretningsudvalget for Centralorganisationen af danske Handels- og Kontormedhjælperforeninger tillader sig herved overfor den høje Regering og Rigsdag at nedlægge en alvorlig Protest mod det forelagte Forslag til Lov om Afgift paa Omsætningen i Kaféer, Restaurationer m. m., der paa en meget følelig Maade vil ramme en stor Del af vore Medlemmer under Udførelsen af deres Erhverv.

Det drejer sig om den Del af vore Medlemmer, der som Handelsrejsende og Agenter er henvist til at bo paa Hoteller og indtage deres Maaltider paa Restauration, hvorved der ikke for dem vil blive Tale om nogen Luksusskat, men

derimod om en Erhvervsskat, der rammer denne Stand saa meget føleligere, som de høje Hotelpriser og Jernbanetakster i Forvejen betyder en meget byrdefuld Forøgelse af disse Menneskers nødvendigste Udgifter. En yderligere Beskatning, der hemmer disse Medlemmer i Udøvelsen af deres Virksomhed, vil virke stærkt ødelæggende for Standen til stor Skade ogsaa for den almindelige Handelsomsætning.

Endvidere vil Forslagets Gennemførelse have meget alvorlige Følger for den store Part af enligtstillede Handels- og Kontormedhjælpere, der dels af Mangel paa eget Hjem, dels af Hensyn til deres Arbejde, ligeledes er nødsaget til at indtage deres Maaltider paa Restaurationer eller billige Spisehuse. For disse vil en saadan Skat paa deres Livsfornødenheder virke i høj Grad tyngende, i Særdeleshed da de tilhører en Kategori af Lønarbejdere, som er blandt de lavestlønnede.

Af disse Grunde tillader vi os herved indtrængende at protestere mod Forslagets Ophøjelse til Lov, og i hvert Fald maa vi meget henstille til den høje Regering og Rigsdag, at Forslaget ændres saaledes, at Folk, der gennem deres Erhverv tvinges til at leve paa Restaurationer, ikke paalægges uforholdsmæssige Byrder, der rammer den daarligststillede Del af Befolkningen, hvortil Størstedelen af vore Medlemmer hører, ualmindeligt haardt i økonomisk Henseende.

Vi tillader os at udtale Forventningen om, at den høje Regering og Rigsdag vil tage et paakrævet Hensyn hertil ved Forslagets videre Behandling.«

Under Sagens 1. Behandling i Folketinget rejste der sig Røster for at lempe Forslaget saaledes, at det kun blev Luksusforbruget, der blev beskattet. Vanskelighederne bestod imidlertid i at faa fastslaaet, hvad Luksusforbrug er.

Forslaget henvistes til et Udvalg bestaaende af: Jensen (Kleis), Aksel Jensen, Jensen (Broby), Knud Kristensen, Grønbæk, Borgbjerg, Wilmann, Jacob Christensen, Fr. Andersen, J. P. Jensen, Korsgaard, Fibiger, Sven, P. Munch og Henningsen.

Røre i Andedammen.

Manufakturhandler-Bekymringer.

DER er Røre i Andedammen for Tiden, og Aarsagen er Spørgsmaalet om Centralorganisationens Indmeldelse i De samvirkende Fagforbund. De Principalforeninger, der til daglig giver Medhjælperne og deres Interesser en god Dag, har pludselig faaet den bekymrede Mine paa og »Mosterformaningerne« iklædt en omsorgsfuld Tone, altsammen for at formaa Medhjælperne til at vende C. O. Ryggen. Og hele Afkommet, baade de gule og sorte »Medhjælper«- og »Funktionær«-Foreninger, skynder sig at snadre efter om den socialistiske Centralorganisation, som Medhjælperne bør vogte sig for, hvad de bedst og sikrest gør ved at melde sig til de neutrale Foreninger, der aldrig saa meget som tænker paa Politik. Det er næsten rørende at se den Omsorg, der nu udvises overfor Medhjælperne fra den Side, og vidste man ikke bedre, skulde man næsten tro, at det var C. O., der vilde Medhjælperne alt muligt ondt, og Principalerne, der var den skærmende Favn for dem.

Imidlertid er der vel næppe nogen Fare for, at den sundt tænkende Del af Medhjælperstanden skal blive besnæret af den Ivrighed, hvormed Principalerne for Øjeblikket omfatter deres Forhold tværtimod vil denne Kategori snarere reagere overfor dette pludselige Omslag, idet man uvilkaarligt vil stille sig selv det Spørgsmaal: Hvad kan Aarsagen være til, at Principalerne nu stiller sig saaledes. Vil man dernæst tænke lidt over Spørgsmaalet, vil man hurtigt opdage, at Aarsagen skyldes, at Principalerne i det foreliggende Spørgsmaal mener at øjne en Mulighed for at sætte Splid blandt C. O.s Medlemmer og faa C. O. sprængt. At dette ikke gøres af Kærlighed til Medhjælperne, kan disse sige sig selv; thi Principalernes stærkeste Modstand mod C. O. fremkommer som Følge af dennes faglige Arbejde, hvorved Lønningerne er blevet forhøjede og Arbejdstiden forkortet til Fordel for Medhjælperne. Set fra et Principal-Synspunkt kan man i og for sig godt forstaa, at Principalen gerne ser Sammenholdet blandt Medhjælperne ødelagt, saaledes at han, ihukommende det gamle Ord »Del og hersk«, atter kan være enebestemmende om disse Forhold. Men Medhjælperne er selvfølgelig ikke interesserede heri. Saa meget er i hvert Fald gaaet op for dem, at de kun gennem Sammenholdet, gennem Organisationen er i Stand til at naa frem til taaleligere Levevilkaar, og de har indset, at det vil være en selvmorderisk Politik at følge de Lokketoner, der taler om, at Fred og Harmoni kan opnaas ved at forlade den faglige Organisation.

Blandt de saaledes bekymrede Principalforeninger er ogsaa Manufakturhandlerforeningen i København, der i Spørgsmaalet om C. O.s Indmeldelse i D. s. F. ser en Fare for, at Principalerne i endnu højere Grad end hidtil vil komme til at imødekomme Medhjælpernes Krav. Manufakturhandlerbladet har derfor sat sig den smukke Opgave gennem en Række Artikler at »belyse« Organisationsspørgsmaalet, Indmeldelsen og Medhjælpernes Stilling. Dette gøres selvfølgelig paa en saadan Maade, at Medhjælperne skal faa Afsky for C. O. og D. s. F., men Midlerne, der anvendes, er i høj Grad tendentiøse. Vi skal saaledes blot pege paa, at Bladet om Generalstrejken i 1920 skriver, at den er dikteret af D. s. F., og at de enkelte Forbund ikke fik Lov til at udtale sig, om de vilde være med eller ej. Det er fuldkommen usandt. D. s. F. opfordrede til Generalstrejke, men det var de enkelte Forbund, der selvstændigt traf Vedtagelsen om, hvorvidt de vilde være med eller ej. Ligeledes skriver Bladet, at da Demonstrationen til Rigsdagen i Anledning af Arbejdsløshedsloven var vedtaget, fik de enkelte Fagforeninger Parole om, at deres Medlemmer skulde standse Arbejdet og deltage i Toget. Dette er en lige saa stor Usandhed som den første, idet Demonstrationen kun var planlagt for de Arbejdsløse, og de enkelte Fagforeningsmedlemmer, der nedlagde Arbejdet, gjorde dette fuldt ud paa eget Ansvar og uden Opfordring fra nogen Side.

I samme Skure er hele Artiklen bygget op, og vi kunde derfor godt nøjes med at anvende et af Bladets Fyndord: »Naar man er tom for Tanker, fylder man sig med Ord« paa Bladet selv, da det vil passe særdeles godt.

Kun naar Manufakturhandlerbladet rejser Spørgsmaalet, om Handelsstandens Medhjælpere har større Interesser sammen med Jord- og Betonarbejdere, Murersvende, Havnearbejdere, Tømrersvende m. v. end med deres Principaler, skal vi svare, at de set fra et Lønarbejderstandpunkt har de største Interesser fælles med de øvrige Lønarbejdere, og naar Manufakturhandlerbladet dernæst vil hævde, at Medhjælpernes Chancer for at blive selvstændige er lige saa store som før, og kun har Butiksnøden at henvise til, naar Kendsgerningerne om den forringede Selvstændighed fremdrages, saa er det et Bevis for, at Bladet enten taler mod bedre Vidende eller bevidst usandfærdigt. Den Udvikling, der er foregaaet indenfor Handelsverdenen, kan jo nemlig ikke være Manufakturhandlerbladet ukendt. Bladet kan i saa Henseende blot forsøge at anstille en Sammenligning over Forøgelsen af Medhjælperantallet i Løbet af de sidste 20 Aar og Forøgelsen af Principalantallet i samme Tidsrum. Og naar disse Tal viser, at Medhjælpernes Chancer er be-

tydeligt mindre nu for at blive selvstændige end forhen, saa kan man ikke skyde Forklaringen fra sig med at henvise til Butiksnød, men maa derimod søge Aarsagen i den økonomiske Udvikling, som ogsaa Handelsstanden er undergaaet i den Tid.

Man behøver dog ikke at være særlig klog for at se, at Hensigten med hele Postyret er at faa Medhjælperne over til de af Principalerne oprettede og ledede »Medhjælper«-Sektioner. Heri udmunder iøvrigt ogsaa Manufakturhandlerbladets Betragtninger, og man har derfor ladet »Medhjælper«-Sektionens Formand udtale sig i en Artikel om denne Forenings Opgaver. Indholdet af Artiklen er imidlertid kun en Beklagelse over, at Manufakturmedhjælperne ikke har tilsluttet sig denne Forening, og dernæst Betragtninger over, hvad man kunde tænke sig at foretage, saafremt man havde Medlemmer. Dog kommer Formanden for Skade at bemærke, at d'Herrer Principaler er godt organiserede, og at Medhjælperne ikke har faaet Dækning for Dyrtidsstigningen og derfor ikke bør være de første, hvis Lønninger gaar ned. Men det er med Henblik herpaa karakteristisk at erindre sig, at ikke mindst Principalerne indenfor Manufakturbranchen har været de ivrigste i at fordre Lønnen nedsat, og ingen er vel saa naiv at tro, at Principalerne vilde opfordre deres Medhjælpere til at gaa ind i »Medhjælper«-Sektionen, hvis denne var i Stand til at tilbagetvinge Principalernes Krav om Lønreduktioner.

Manufakturmedhjælper-Sektionens Formand har da ogsaa lidt den Tort, at den altid emsige Hr. Atlung i det efterfølgende Nr. af Bladet har maattet føje en supplerende Artikel til, hvori han særligt fremhæver sin gule Forening, dog uden større Held, idet Manufakturhandlerbladet vel ønsker Hr. Atlung Fremgang, men dog mener, at dets eget Barn staar det nærmere ved Hjerte.

For os kan det være Hip som Hap, hvem af de to Parter der gaar sejrrig ud af den ædle Broderstrid. Vi har den sikre Tro til Medhjælpernes sunde Fornuft, at der er i Stand til at gennemskue det Rænkespil, der for Øjeblikket foregaar, og vi skulde mene, at Flertallet af Organisationens Medlemmer hellere gennem Samarbejde med Folk af samme Anskuelser i de faglige Spørgsmaal vil føre deres Sag frem, fremfor at søge ind i de Faarefolde, Principalerne har oprettet med det Formaal for Øje at blive enebestemmende om Medhjælpernes faglige Vilkaar.

Betal Restancen!

I Henhold til Arbejdsløshedskassens Vedtægt § 21 skal al Restance være indbetalt hvert Aar inden den 31. Marts. Paa denne Dag maa intet Medlem staa til Restance for Kontingent, end ikke for en enkelt Maaned, og Arbejdsløshedskassen er pligtig at slette enhver Restant.

De Medlemmer, der er kommen tilbage med Betalingen af Kontingentet, maa derfor drage Omsorg for at bringe Forholdet i Orden inden nævnte Frist, da de ellers vil blive slettede i Henhold til Lovens Bestemmelser.

Medhjælpernes Chancer i Udlandet.

Udvandringsforhold.

SYDAFRIKA. Konsulatet i Johannesburg indberetter til Udenrigsministeriet, at det økonomiske Liv i Sydafrika præges af en stærkt udbredt Arbejdsløshed. Konsulatet fraraader derfor meget kraftigt Udvandrere, der paatænker at rejse til Sydafrika, at afvente bedre Tider.

Navnlig har Forretnings- og Kontorfolk, for hvem Sproget og Kendskab til de lokale Forretningsmetoder spiller en støre Rolle, vanskeligere ved at faa Plads. Sproget læres vel hurtigt, men det er de færreste Handelshuse, der ønsker at antage uprøvede Folk, der først skal sætte sig ind i Forholdene.

Indvandringsbestemmelserne er de samme som før Krigen, saaledes at Indvandringstilladelse er underkastet Immigrantmyndighedernes Afgørelse. De almindelige Fordringer, der stilles, er Evne til at kunne læse og skrive et europæisk Sprog og Besiddelse af mindst £ 25, samt et godt Helbred. Danske er særlig velsete i Sydafrika. Lønnen for Kontorfolk er for Tiden fra £ 12/10/— til £ 50 maanedlig.

For Tiden kræves Bevis for, at Indvandreren har sikret sig Beskæftigelse i Landet eller er i Besiddelse af tilstrækkelige Midler til at opretholde Livet i 6 Maaneder uden Indtægt. Hertil kræves i Øjeblikket mindst £ 60 for en enlig Person.

SPANIEN. Der findes ikke i Spanien særlige Love eller Bestemmelser, der regulerer Indvandringen, og det forlanges kun, at enhver, der rejser ind i Landet, skal være forsynet med behørigt viseret Pas.

For Kontorfolk maa Indvandring fraraades. Lønningerne er lave: 150—250 Pesetas pr. Maaned. Der gaar altid mange Folk ledige, baade Spaniere og Udlændinge. Under alle Omstændigheder er det ubetinget nødvendigt at have godt Kendskab til Spansk.

MEXICO. Konsulatet i Mexico City indberetter til Udenrigsministeriet, at Udvandrere til Mexico for Tiden er udsat for at komme i en meget vanskelig Stilling efter Ankomsten dertil, medmindre vedkommende er i Besiddelse af kommerciel Indsigt eller har faglig eller forretningsmæssig Uddannelse og Erfaring. Endvidere bør Udvandreren, foruden at have indgaaende Kendskab til det spanske og om muligt det engelske Sprog, kunne disponere over tilstrækkelige Pengemidler til at eksistere for, indtil Stilling kan opnaas.

CANADA. Det danske Konsulat i Montreal har fornyet sin tidligere Advarsel mod Indvandring til Canada, særlig for Ikke-Landmænd, thi Chancerne maa siges at være meget ringe. Arbejdsløsheden var i Juli Maaned 16,74 pCt., og det menes, at Antallet af Arbejdsløse i Løbet af Vinteren vil fordobles.

JAVA. Konsulatet i Batavia advarer Ungdommen mod at rejse til Java uden paa Forhaand at have Engagement, da det næsten er umuligt at opnaa Stilling, saavel paa en Plantage som ved Handelen. Der findes ganske vist ikke Arbejdsløshed af Betydning, men Plantagelivet er præget af de usikre Fremtidsudsigter, hvorfor der ikke for Tiden antages nye Folk til Plantagerne.

BULGARIEN, RUMÆNIEN og TUNIS. Udenrigsministeriet advarer mod at søge til disse Lande, hvor der for Tiden hersker stærke økonomiske Kriser og derfor vil være yderst ringe Mulighed for at erhverve Stilling.

C. O. kontra De samvirkende Fagforbund.

I Tilslutning til min Artikel i forrige Nr. af Bladet, vil jeg igen hævde, at Indmeldelse i »De samvirkende Fagforbund« kan faa alvorlige Følger for Centralorganisationen, idet det er min Overbevisning, at mange Medlemmer da vil melde sig ud og Tilgangen blive mindre, hvis den da ikke helt vil standse.

Og hvad kan det hjælpe, at C. O. vilde være stærkere, hvis vi stod i D. s. F. og hvis alle Medhjælpere var Medlemmer, naar Indmeldelse rimeligvis vil foraarsage stærk Nedgang i Medlemstallet, dette svækker i alle Tilfælde vor Stilling, selv om vi fik en nok saa stærk Organisation i Ryggen. Naturligvis kan man ikke gøre alle Medhjælpere tilpas, men vi skulde jo heller ikke søge Stridspunkter, og et saadant Stridspunkt er D. s. F., og det har vakt Harme blandt mange Medlemmer, at C. O. har tænkt paa Indmeldelse, og mange udenforstaaende Medhjælperes Modvillie mod C. O. er blevet endnu større.

Jeg personlig vilde ikke have noget mod Indmeldelse, dersom det kunde gavne C. O., men jeg tror, det modsatte vil blive Tilfældet.

Til Slut: Har det ikke lidt med Politik at gøre, naar Forretningsudvalget i D. s. F. kan tiltrædes af 2 af Socialdemo-

kratisk Forbund valgte Medlemmer, selv om de ogsaa skal være Medlemmer af en under D. s. F. underordnet Organisation.

Til Red. Bemærkning om »Fablen« skal jeg bemærke, at Generalstrejken ikke var en Fabel, men Virkelighed.

Hammel. den 5. Januar 1922. C. Trautmann,
p. T. Formand for Hammel Afdeling.

Vi vil ikke bestride, at der kan være Medlemmer, der staar saa uforstaaende overfor Organisationsspørgsmaalet, at de maaske vil forlade C. O. ved en Indmeldelse i D. s. F., men det kan kun være en Trossag, hvor stort det eventuelle Frafald vil blive. Man sagde det samme, da der blev givet Afdelingerne Tilladelse til Indmeldelse i Arbejdernes Fællesorganisationer, men det har ikke skadet os — tværtimod.

Hvis Indmeldelsen betragtes som et Stridsspørgsmaal, kan det kun være paa Grund af gammel Fordom, der intet har paa sig. Der er som nævnt ikke forbunden nogen Tvang i politisk Henseende derved for Medlemmerne, og man kan vel næppe vente at finde større Forstaaelse og Støtte for vore Krav end netop hos Arbejderne og deres Centralisation.

Forslaget om Indmeldelsen fremkommer, fordi Hovedbestyrelsen efter nøje Undersøgelse og moden Overvejelse mener, at det vil være gavnligt og det eneste forsvarlige for C. O., dersom man ønsker det faglige Arbejde udviklet og ført videre saa Medlemmernes Kaar kan blive forbedrede. Det vil derfor være urigtigt at se paa Indmeldelsen med fjendtlige Øjne, langt mere at melde sig fra, dersom den fandt Sted.

Det er en Fabel, naar Generalstrejken fremstilles som en politisk Handling. Det var netop faglige Krav, der blev fremsat og gennemført, da Arbejdsgiverne gennem Varslet om Generallockout havde belavet sig paa at slaa Arbejderne til Jorden, paa samme Maade som det nu sker. Iøvrigt henviser vi herom til den andetsteds i Bladet optagne Artikel.

Red.

Fra vor Centralledelse.

Beretning for Oktober Kvartal.

Agitationen.

Efter at der er blevet tilbudt Afdelingerne en Taler paa C. O.s Regning, er der afholdt flere Agitationsmøder, saaledes i Hjørring, Frederikshavn, Brønderslev, Grenaa, Odense, Slagelse, Næstved, Svendborg og Rudkøbing med Gustav Pedersen som Taler; Sønderborg, Aabenraa, Kolding og Hillerød (Julius Hansen); Silkeborg, Holstebro, Viborg og Aarhus (Svend Rosendal); Randers (Svend Rosendal og Julius Hansen); Nykøbing F., Maribo, Sakskøbing og Nysted (Henry Fetterlein). Desuden har Harald Heie talt ved Vejle Afdelings Stiftelsesfest.

Ialt har Medlemstilgangen andraget 615, hvoraf København har 194 Indmeldelser, Aarhus 42, Aabenraa 39, Odense 19, Randers 17, Aalborg 15, Sønderborg 13, Skive 12, Vejle og Viborg hver 11, Horsens, Kolding, Silkeborg og Slagelse hver 10, Frederikshavn 9, Hjørring og Nakskov hver 8, Hillerød, Holstebro, Korsør og Maribo hver 7, Faaborg, Næstved, Ringkøbing og Ringsted hver 6, Frederiksborg, Fredericia, Helsingør, Nyborg, Samsø og Struer hver 5, Brønderslev, Hammel, Hobro, Køge, Nykøbing M., Storehedinge og Direkte hver 4, Esbjerg, Grenaa, Haderslev, Hadsund, Langeland og Tørring hver 3.

Resten fordeles med 1 og 2 Indmeldelser paa de øvrige Afdelinger.

Lønarbejdet.

Efter langvarige Forhandlinger med Dansk Textil Unions Principal Afdeling lykkedes det at faa underskrevet Overenskomsten, der fornyes indtil 1. Septbr. 1922. Overenskomsten omfatter de hos D. T. U. P. A.s Medlemmer i Aarhus, Aalborg, Varde, Fredericia, Thisted, Skive, Herning, Holstebro, Esbjerg, Viborg, Nykøbing M., Vejle, Odense, Nyborg, Svendborg, Middelfart, Helsingør, Køge, Roskilde, Næstved, Nakskov, Saxkøbing, Maribo, Stubbekøbing, Rudkøbing, Nykøbing F., Rønne og Løgstør, beskæftigede Medhjælpere, der er Medlemmer af C. O.

Med Københavns Apothekerforening har der været ført nogle Forhandlinger vedrørende Forstaaelsen af Overenskomstens Bestemmelser om Dyrtidsregulering. Der opnaaedes ikke Enighed, hvorfor C. O. forbeholdt sig sin Stilling indtil det nye Pristal forelaa.

Overenskomst er afsluttet med Firmaet A. Nordholm, København, Forbrugs- og Spareforeningen 1872, Aalborg, Handelsforeningen af 1898, Esbjerg, Kolonialhandlerforeningen, Nykøbing F., Arbejdernes Brugsforening, Vejle, Dansk Arbejdsmandsforbund, København, Dansk Principalforening i Fredericia, Helsingør Brugsforening, Esbjerg Brugsforening, Dalum Brugsforening, Odense, E. Mehls Fabriker, Aarhus, Odense Brugsforening, Dansk Porcelænsfabrik, Kastrup, Skotøjsfirmaet »Hector«, København, Isenkræmmerne i Esbjerg, Mejeriernes og Landbrugets Ulykkesforsikring, Hovedstadens Brugsforening (for Kontor- og Butiksmedhjælpere), København, og Randers Arbejderforening, Randers.

Endvidere er der med Hovedstadens Brugsforening sluttet en Overenskomst vedrørende Tillidsmandsregler og ved Forhandling med Dansk Principalforening er afsluttet en Dyrtidsaftale for Firmaet Falkonergaardens Fabriker, København.

Dansk Arbejdsgiverforening har fremsendt Frigørelsesvarsel for Overenskomsten med A/S Rødby Havns Jernskibsværft, der er traadt i Likvidation, samt for Firmaerne Dansk Porcelænsfabrik, A/S Nordiske Metalvarefabrik, Lund & Lawerentz og A/S H. V. Christensen.

Følgende Overenskomster er af Principalerne opsagt: Fællesforeningen for Danmarks Brugsforeninger, Københavns Belysningsvæsen, Firmaet Falkonergaardens Fabriker, Handelsstandsforeningen i Rødby (Kolonial og Manufaktur), Arnisan Co., Jacob Triers Eftf., Chokoladefabrikerne og Alfred Benzon i København, samt Overenskomsten for Arbejdernes Brugsforening i Fredericia, Hillerød Brugsforening, Hillerød, Københavns Frihavns A/S (Reserveafskriverne) og Silkeborg Kolonialhandlerforening, Silkeborg.

Konflikter og Uoverensstemmelser.

I Beretningskvartalet er varslet Blokade overfor Firmaet Beck & Jørgensen, Nørregade 13 og overfor Nordisk Farvefabrik, Willandsens Eftf., Fælledvej 14, København, der begge i Strid med Overenskomsten havde afskediget vore Medlemmer, der nægtede at indgaa paa Enkeltmandskontrakter. Sidstnævnte Sag blev bragt i Orden, hvorimod Blokaden blev effektiv for den førstnævnte.

De respektive Afdelinger har advaret mod at tage Plads hos Firmaerne Aarhus Patentbureau og N. P. J. Norengaard, Randers, forinden Oplysninger er indhentede om Forholdene.

Forskellige andre Uoverensstemmelser er dels afgjort i Mindelighed eller ordnede gennem Mægling, dels vil de blive ført frem til Voldgift, hvilket gælder en Sag mod Manufakturhandler Andr. Sørensen, Helsingør, der har lønnet under Overenskomsten. En lignende Sag mod Manufakturhandler Jensen, Varde, vil blive fremmet ad retslig Vej.

En af Dansk Principalforening rejst Sag angaaende Forstaaelse af Overenskomsten af 8. Juni 1921 vedrørende Arbejdstiden, er ordnet ved et Møde i Arbejdsgiverforeningen.

Retshjælpen.

Der er bevilget Retshjælp i følgende Tilfælde: 19182 Anna Petersen og 51260 Lydia Sørensen ctr. Erik Hansen, København, 20830 Vald. Holmstrup ctr. Fru Jelva Leander, København (Gage Kr. 200,00), 3427 K. Christensen ctr. A/S Frederikssunds kemiske Fabriker, København (Gage Kr. 189,14), 51047 Irene Petersen ctr. Konfekturefabriken »Gefion«, København (Gage Kr. 100,00), 10647 H. P. Thomsen ctr. P. Frausing, Korsør (Gage Kr. 2583,35), 21386 Bernh. J. Larsen ctr. Forsikringsselskabet »Urania«, København (Gage Kr. 750,00), 34442 Ellen Holm Petersen ctr. C. P. Henningsen, København (Gage Kr. 1675,00), 49735 Axel Danielsen ctr. Chr. Olsen, Frederikshavn (Gage Kr. 1258,33), Einar Tornegaard Christensen ctr. Thorkild Nansen, Haderslev (Gage Kr. 132,60), 46053 Carla Knudsen ctr. I. P. Andreasen & Co., Aarhus (Gage Kr. 243,00), 51217 Oda Kruse ctr. Aarhus Patentbureau, Aarhus (Gage Kr. 40,00), 47744 M. Rolsted ctr. A/S Sukkerhuset H. Carstensen, København (Gage Kr. 85,00).

Genoptaget er Sagen 8205 Daniel Hansen ctr. A. Bahner, København, der for et Par Aar siden blev vundet, men dengang maatte hæves, da den paagældende intet ejede. Da vi nu har faaet oplyst, at han er kommet til Penge igen, har vi genoptaget Sagen.

Endvidere har vi paataget os at føre 2 Sager, der af Salgsdirektør Georg Hansen er anlagt mod vore Medlemmer 51314 C. Hasselbalch Christensen og 20686 Palle Sepstrup. Sagerne drejer sig om Tilbagebetaling af oppebaaret Provision.

Der er nægtet Retshjælp til 4 Medlemmer.

Afsluttet er Sagerne: 49848 Marie Andersen ctr. Fiskeeksportør Mehlsen, Esbjerg (udbetalt à Conto Kr. 200,00), 7795 Johs. Nygaard ctr. I. P. Ohlsens Enke, Sdr. Felding (tabt), 49375 Axel Danielsen ctr. H. Drescher, Sønderborg (forligt med Kr. 90,00 + Kr. 10,00 i Sagsomkostninger), 3427 K. Christiansen ctr. Frederikssunds kem. Fabriker, København (vundet Kr. 189,14), 35841 A. Rasmussen ctr. A/S Importøren, København (tabt), 30169 Peter Madsen ctr. Gottlieb Thomsen, Ringsted (forligt med Kr. 313,00), 24006 Wedell Christensen ctr. H. Gottlieb Thomsen, Ringsted (forligt med Kr. 190,0), 16693 Godtfred Knudsen ctr. Chr. Christensen, Sindal (vundet Kr. 225,00 og Renter Kr. 4,50), 24351 Kamilla Bech ctr. Fiskeeksportør Klein, Esbjerg (forligt med Kr. 330,00), 19776 Rigmor Florentz ctr. Fin Christensen, København (forligt med Kr. 110,00), 21386 B. J. Larsen ctr. Forsikringsaktieselskabet »Urania«, København (vundet Kr. 750,00), 48832 Aage Løwen ctr. Brydesens Skotøjsfabrik, København (forligt med Kr. 720,00 og Omkostninger Kr. 50,00), 8784 Peter L. Andersen ctr. Lauritzens Sukkervarefabrik, Aalborg (delvis vundet Kr. 11,40), 13729 V. C. Nielsen ctr. Krigsministeriet (tabt), 16352 J. Egeberg ctr. Rs. Larsen, Kallundborg (tabt), 41905 Ellen Larsen ctr. Georg Trauer, Nykøbing F. (forligt med Kr. 100,00), 18779 Anna S. Petersen ctr. Oscar Wallentin A/S, København (forl. med Kr. 2000,00), 39500 N. Juel Larsen ctr. Skotøjsfabrikant N. P. Sørensen, København, forligt med Kr. 1500,00 og Kr. 100,00 i Omkostninger).

Forskelligt.

Efter Bemyndigelse af Hovedbestyrelsen har Forretningsudvalget besluttet at anbringe en Del af Reservefondens Formue i Obligationer. Der er derefter foretaget Køb af saadanne til et samlet Beløb af 100,000 Kr.

Forskellige Afdelinger har foretaget Indsamlinger af Midler, saaledes at de kunde yde de arbejdsløse Medlemmer en ekstra Juleunderstøttelse. I København indkom ca. 5000 Kr. og Afdel. tilskød desuden af sin Formue ca. 13,000 Kr., saaledes at der uddeltes ialt ca. 18,000 Kr. I Helsingør indkom 215 Kr., i Aalborg 1140 Kr., i Odense 342 Kr., i Aarhus 1172 Kr., i Holstebro 200 Kr. og i Nakskov 237 Kr. I Hjørring og Kallundborg indkom mindre Beløb, der uddeltes efter Bestyrelsens Skøn.

Forretningsudvalgsmøde er afholdt den 5., 22. og 27. Oktober, 12. og 26. Novbr. samt 3., 9. og 31. Decbr.

Cirkulærer Nr. 34—43 er udsendt vedrørende Agitationen, Indsamling til Rusland, Lommebogen, Hovedanmeldelserne af Bladet, Juleunderstøttelse, Kontingentforhold, Retshjælpen og Konflikter m. m.

Arbejdsløshedskassen.

I Arbejdsløshedsunderstøttelse er udbetalt:

September	16087	Dage med	Kr.	33.354,50
Oktober	16135	» »	»	33.430,50
November	16994	» »	»	35.215,50
	49216	Dage med	Kr.	102.000,50

Der indgik i de 3 Maaneder 927 Begæringer om Understøttelse, hvoraf 21 nægtedes, 4 toges tilbage og Resten anerkendtes.

Conto pro diversi.

FORLIGSMANDSINSTITUTIONEN.

Indenrigsminister Kraghs Forslag om en Ny-Ordning af Forligsmandsinstitutionen, hvorved der ansættes 3 Forligsmænd i Stedet for som hidtil 1, er blevet enstemmigt vedtaget af Rigsdagen. Efter Indstilling af Den faste Voldgiftsret er derefter de to tidligere Forligsmænd, Generaldirektøren for Skatteväsenet A. M. Koefoed, Departementschef i Det statistiske Departement Adolph Jensen og den i længere Tid som Forligsmandsstedfortræder fungerende Kontorchef i Statistisk Departement Johs. Dalhoff, blevet udnævnt til Forligsmænd. Paa Forslag af de 3 Forligsmænd er Ministeren indgaaet paa at udnævne en fælles Stedfortræder, og som saadan er efter Indstilling af Den faste Voldgiftsret udnævnt Kontorchef i Indenrigsministeriet J. Bülow.

Som Formand for Forligsinstitutionen har Forligsmændene valgt Kontorchef Dalhoff.

ARBEJDSDIREKTORATET.

Efter at Arbejdsløshedsinspektoratet og Arbejdsanvisningsdirektoratet ved den nye Arbejdsløshedslov er slaaet sammen i et Arbejdsdirektorat med en fælles Arbejdsdirektør og en Kontorchef for hver af de paagældende Grene, har Indenrigsministeren udnævnt Afdelingschef i Arbejderforsikrings-Raadet Ejnar Wegener til Kontorchef for Arbejdsløshedsforsikringen og Fuldmægtig i Arbejdsanvisningen Frk. A. Nielsen som Kontorchef i Afdelingen for Arbejdsanvisningen.

Det synes derimod at have været forbunden med nogen Vanskelighed for Indenrigsministeren at finde en til Posten som Arbejdsdirektør kvalificeret Mand, og først den 18. Januar forelaa Udnævnelse af Overretssagfører, fungerende Politiassessor A. Vater, til Posten. Udnævnelsen er blevet stærkt kritiseret i saa godt som samtlige Blade, da Hr. Vater er en i det offentlige Liv hidtil ukendt Person, hvis Evner til at bestride det ifølge Indenrigsministerens Udtalelser overordentlig vigtige Embede betvivles stærkt. Vi skal for vort vort Vedkommende ikke blande os i den Diskussion, der har været ført angaaende Hr. Vaters Udnævnelse, men blot udtale Haabet om, at det Samarbejde, der skal finde Sted mellem den nye Arbejdsdirektør og Arbejdsløshedskasserne, vil godtgøre, at Hr. Vater er i Besiddelse af den rette Forstaaelse af Arbejdsløshedskassernes Opgaver og har Vilje til at sætte dem i Stand til at arbejde for Løsningen af disse.

ET NÆSVIST FIRMA.

Et af vore Medlemmer, der havde indlagt Billet paa en Annonce om ledig Stilling, modtog som Svar fra det tyske Firma Auskunftei W. Schimmelpfenz, Vestergade 13, København et Spørgeskema til Udfyldning. Firmaet beskæftiger sig med Oplysninger, men de Oplysninger, det kræver af sine egne Medhjælpere, kan næsten siges at overgaa Sortelisterne fra »Engageringskontoret for Handel og Industri« i Indiskretion.

Foruden udførlige Oplysninger om Skolegang, tidligere Pladser, Militærtjeneste og Kvalifikationer, ønsker Firmaet at vide Størrelsen af den sidst oppebaarne Gage, og Aarsagen til Fratrædelsen.

Dette faar endda være, men temmeligt indiskret forekommer Spørgsmaalene om Bryllupsdag (!), Trosbekendelse (!!), Antallet af Børn, Faderens og eventuelle Brødres Stillinger (!!!), samt endelig om Formueforhold.

Det forekommer os at være en noget for næsvis Indblanding i intime Privatforhold, Firmaet her præsterer, og vi anbefaler vore Medlemmer, der kommer i Forbindelse med Firmaet, at lade dette Skema gaa direkte i Kakkelovnen.

SPROGKURSUS.

Langeland Afdeling har arrangeret Kursus i Engelsk for Medlemmerne. Undervisningen finder Sted 2 Gange 1 Time om Ugen og Afdelingen har engageret en Lærer, som er garanteret en fast Løn. Medlemmerne betaler 1 Kr. pr. Undervisningstime, medens Afdelingen afholder Udgifter til Lokale, Lys og Varme.

Ogsaa Varde Afdeling har arrangeret billige ugentlige Sprogkursus med Telegrafbestyrer Bunken som Lærer. Prisen for Medlemmerne er 4 Kr. pr. Maaned. Alle Byens Blade har omtalt Sagen med megen Anerkendelse. Afdelingen henstiller Tanken til Efterfølgelse i andre Afdelinger.

HØG OVER HØG.

A: — Jag är kontorist och far till fem barn.
B: — Jag är grosshandlare och far till tio barn.
C: — Å de tycker herrarne ä nånting å tale om, jag är handelsresande och far över hela Sverige.

Boganmeldelse.

Georg Vitrup-Rinfeldt: Blomsten og Bien.

En Boganmelders Opgaver er ikke altid lige lette. Nu har jeg foran mig liggende ovenfor nævnte lille Digtsamling, og den har stillet mig overfor mange Spørgsmaal. Skal en Anmelder veje hele Bunken paa en Gang, eller skal han tage de enkelte digteriske Produkter. Skal han tage Hensyn til Forfatteren, eller skal han lade et Hensyn til eventuelle Læsere spille med. Jeg har — sagt i en god Tid — hel-

digvis mange Venner, som muligvis ogsaa læser denne Omtale af Bogen, og jeg har ogsaa saa megen Menneskekærlighed til alle udenfor Vennernes Kreds, at det ikke er mig ligegyldig hvor de søger deres aandelige Ballast.

Hensynet til Forfatteren afholder mig fra at bedømme Bogen som Helhed. Der er for meget Rimeri, og Emnerne er ikke ny. Det sidste er heller ikke nødvendigt, men de fleste Vers er uden Glød. Enkelte er læseværdige, men sikkert heller ikke kommet til Verden uden Anstrengelser, og maa jeg give Forfatteren et Raad, vil det blive:

Skriv kun lidt, men læg Arbejde deri. Udsend hellere et lille Digt hvert tiende Aar end en hel Samling hvert Aar. Læg dig ikke til Ro med, at du i Poesien henter det daglige Brød. J. H.

Tolk søges!

I Løbet af Foraaret vil den internationale Medhjælperorganisations Hovedbestyrelse samles til Møde i København, og der vil ved denne Lejlighed blive Brug for en Tolk, der er i Stand til at oversætte en Tale fra engelsk til tysk og omvendt, samt en Tolk, der kan oversætte fra fransk til tysk og omvendt.

Skulde der findes Medlemmer, der vil kunne paatage sig denne Opgave og maatte være villig til at stille sig til Disposition i de 2 Dage, Mødet vil vare, bedes Vedkommende henvende sig til Undertegnede. Jens Johansen.

Fra Centralorganisationen.

Meddelelser fra Afdelingerne, der ønskes optaget under denne Rubrik, maa være Redaktionen i Hænde senest 10 Dage før Bladet skal udkomme.

Fredensborg. Torsdag den 19. Januar afholdtes Agitationsmøde og ekstraordinær Generalforsamling paa Hotel »Store Kro« Kl. 8. Hr. Sekretær Henry Fetterlein, København, holdt et udmærket Foredrag over Emnet: »Medhjælperne under Krisetiden«. Efter Foredraget afholdtes den ekstraordinære Generalforsamling. Følgende nye Bestyelsesmedlemmer valgtes: Frk. E. Thomson, Frk. G. Sørensen, Frk. V. Petersen. Aftenen sluttede med et gemytligt Kaffebord.
B. Jørgensen.

Hadsund. Til Oplysning for Medlemmerne afholdtes Tirsdag den 10. Januar d. A. Møde med Hr. Redaktør Fagerlund (Hammel Socialdemokrat) som Taler. Emne: »De samvirkende Fagforbund.« Foredraget var udmærket og paahørtes af Medlemmerne med stor Interesse.
Helga Thomsen, p. T. Sekretær.

Hobro. Ordin. Generalforsamling afholdtes den 28. Novbr. Formanden aflagde Beretning og Kassereren fremlagde Regnskabet, der godkendtes. Formanden genvalgtes med Akklamation og N. Fogsgaard valgtes som Bestyrelsesmedlem. Endvidere nedsattes et Agitationsudvalg, bestaaende af Harriet Madsen, W. Rasmussen, P. Steen, Th. Hansen og Sigrid Dyrehøj.

Søndag d. 15. Januar afholdtes Møde paa Højskolehjemmet. Hr. Gustav Pedersen, Aarhus, talte indtrængende om Sammenslutningens Betydning for Medhjælperne i disse alvorlige Tider. Hr. Pedersen foreholdt de organiserede Medhjælpere deres Ret og Pligt til at kræve de uorganiserede Medhjælpere til Ansvar for den sidste Tids Lønnedsættelser.

Lad os haabe, at Medhjælperne lægger sig Hr. Pedersens Ord paa Sinde, og tager sig sammen til i Vinter at tage Haand i Hanke med Agitationsarbejdet, saa vi til Foraaret kan vise vore Kammerater Landet over, at Medhjælperne i Hobro ikke længere er bagefter, at vi har Forstaaelsen af Sammenslutningens Værd for Medhjælperne, og at vi ved, hvad vi skylder os selv og vor Stand. S. D.

Holstebro. Tirsdag den 29. November talte Hr. Redaktør Mortensen i Afdelingen om den engelske Forfatter Charles Dickens. Det udmærkede Foredrag lønnedes med Bifald af den desværre alt for faatallige Forsamling. K. Mosel.

Nyborg. Fredag den 18. November alholdtes paa Turisthotellet ord. halvaarlig Generalforsamling. Formanden, Hr. H. Bøving Andersen aflagde Beretning for det forløbne Halvaar og Kassereren, Hr. M. Johansen aflagde Regnskabet, der enstemmigt godkendtes. Til ny Formand valgtes Hr. S. Jensen (hos Drewsen og Nellemann) og til Kasserer valgtes Hr. C. Hameister, Christianslundsgade 39. Som Bestyrelsesmedlemmer valgtes Frk. K. Christensen, d' Herrer Lydolf og J. Sørensen. Den afgaaede Formand, Hr. Bøving Andersen og Kassereren, Hr. M. Johansen genvalgtes til Bestyrelsen. Til Suppleanter valgtes d'Herrer Fjord Jensen og Theis Hansen og til Revisorer Hr. A. Stegager og Frk. E. Delf Møller. Generalforsamlingen sluttede med fælles Kaffebord.
Ella Delf Møller, p. T. Sekretær.

Skanderborg. Afdelingen afholdt Torsdag den 17. Novbr. halvaarlig Generalforsamling paa Central Hotellet. Kassereren fremlagde det reviderede Regnskab, som godkendtes. Formand, Kasserer og de afgaaende Bestyrelsesmedlemmer blev enstemmigt genvalgt.
E. Sørensen, Formand.

Struer. Afdelingen afholdt den 17. November ordin. halvaarlig Generalforsamling paa Teknisk Skole. Formanden, Axel Larsen bød velkommen, hvorefter Kommis Plesner Mathiasen valgtes til Dirigent. Herefter aflagde Formanden udførlig Beretning og redegjorde bl. a. for den nye Overenskomst med Dansk Principalforening. Beretningen godkendtes enstemmigt. Kassereren, Fr. Rasmussen fremlagde det reviderede Regnskab, der balancerede med Kr. 108,04. Regnskabet godkendtes enstemmigt. Som Bestyrelsesmedlemmer valgtes derefter Kommis Plesner Mathiasen og Kommis Raunsbæk. Bogholder Axel Larsen, Slagteriet genvalgtes enstemmigt til Formand, ligesom Kassereren, Bogholder Fr. Rasmussen ogsaa genvalgtes enstemmigt. Derefter planlagdes Vinterens Agitationsarbejde og det vedtoges at sætte al Kraft ind paa, at faa alle uorganiserede Medhjælpere indmeldt i Foreningen. Endvidere vedtoges at lade afholde en Række Agitationsmøder i Vinterens Løb. Formanden sluttede derefter Generalforsamlingen med en kraftig Appel til Medlemmerne om at vise sig ved Møderne og hjælpe Centralorganisationen frem ved Agitation og godt Sammenhold.

Den sorte Tavle.

Ved en ekstraordinær Generalforsamling i Aalborg Manufaktur-Afdeling er følgende Medlemmer, 40839 H. Eilskov, 40840 A. Styhr Pedersen og 42390 L. P. Larsen blevet ekskluderet af Organisationen, fordi de har svigtet deres Kolleger ved bag deres Ryg og i Modstrid med en enstemmig Beslutning af Klubben at afslutte Seperataftale med deres Firma, Th. Staun. Svend Rosendal.

Løbende Konflikter.

Med nedennævnte Firmaer er Organisationen i Konflikt, hvorfor Firmaerne er blokeret for Tilgang af Arbejdskraft:

A/S L. Lange & Co., Axelhus, Vesterbrogade 2 C, Kbhvn.
Th. Lose & Co., A/S, Kronprinsensgade 5 og Jomfrulandsgade 1, København.
Pagh & Quist Pedersen, Esbjerg.
A/S Frichs, Aarhus.
A/S Dansk Svovlsyre- og Superphosphatfabrik, Aalborg og Nørresundby.
Johs. Bork, Aarhus Kafferisteri, Aarhus.
A/S Det københavnske Reassurance Comp., Tordenskjoldsgade 30, København.
Sagførerne V. Beck & O. Rasmussen, E. Ejlersgaard, Hj. Jensen og G. Møller, Middelfart samt N. Hilling, Ejby.
C. Schønemann, Nyborg.
Vald. Hommel, Lavendelstræde 5—7, København.
Farvefirmaet Beck & Jørgensen, Nørregade 13, København.

Forinden Forholdene hos disse Firmaer maatte være ordnede paa en for os og vore paagældende Medlemmer tilfredsstillende Maade, er det forbudt vore Medlemmer at modtage Plads i disse. Jens Johansen.

oooooooooooooooooooooooooooooooooooooooo

Køb! Køb!

HANDELS- OG KONTORMEDHJÆLPERNES LOMMEBOG 1922.

Indhold:

Aarets faglige Arbejde.
Faglige Oplysninger.
Administrative Vink.
Overenskomsten med Dansk Principalforening.
Afdelingernes Adresseliste.
Kasseregnskab.
Fyldigt Lommebogsstof m. m. m.

PRIS KUN 2 KR.

Faas hos Kassererne.

oooooooooooooooooooooooooooooooooooooooo

Udgivet af Centralorganisationen. — Ansvarsh. Red. **Jens Johansen**, Gl. Kongevej 6, Kbhvn. B. — **Jensen & Ronager**, Dr. Tværg. 9, Kbhvn. K.

DANSK HANDELS- OG KONTORMEDHJÆLPER TIDENDE

ORGAN · FOR · CENTRALORGANISATIONEN · AF · DANSKE HANDELS- OG KONTORMEDHJÆLPERFORENINGER

Nr. 3 | 1. Marts 1922 | 22de Aargang.

PRISTALLET ER NU 212.

TIDLIGERE end nogen Sinde før har Statistisk Departement i Aar faaet Pristallet pr. 1. Januar frem. Allerede den 3. Februar var Beregningerne færdige og offentliggjorte, hvilket skyldtes Hensynet til den faglige Situation, hvori Pristallet spiller en saa stor Rolle.

Beregningerne sker som bekendt paa Basis af et Husholdningsbudget, der i 1914 var paa 2000 Kr. I Juli 1921 var dette steget til 4743 Kr., medens det nu offentliggjorte Pristal opgør Udgifterne til 4233 Kr. Der har saaledes været en Nedgang paa 510 Kr. paa det samlede Aarsbudget.

Udgifterne stiller sig saaledes:

	Juli 1914	Jan. 1921	Juli 1921	Jan. 1922
	Kr.	Kr.	Kr.	Kr
Fødevarer	950	2625	2242	1876
Klæder, Fodtøj, Vask	270	789	669	608
Bolig	285	371	403	403
Brændsel, Belysning	100	578	401	333
Skatter, Kontingent o. lign.	210	512	632	632
Andre Udgifter	185	414	396	381
Tilsammen	2000	5289	4743	4233

Sættes Pristallet i Juli 1914 til 100, var Stigningen i Januar 1921 naaet Højdepunktet 264 Point, hvorefter det i Juli faldt til 237 Point og i det sidste Halvaar yderligere er faldet 25 Point til 212, saaledes at det nu staar omtrent som i Juli 1919, hvor Tallet udviste 211 Point.

Nedgangen falder især paa Fødevarer samt Brændsel og Belysning, hvorimod Klæder, Fodtøj og Vask samt Andre Udgifter, hvorved Departementet forstaar Tobak, Aviser, Vedligeholdelser, Fortæring udenfor Hjemmet m. v., kun er faldet forholdsvis lidt. Huslejen er ansat til samme Beløb som sidst, hvilket ligeledes gælder Skatter, Kontingenter o. lgn. —

Procentvis stiller Udgifterne sig saaledes efter Statistisk Departements Opstilling:

	Juli 1914	Jan. 1921	Juli 1921	Jan. 1922
Fødevarer	100	276	236	197
Klæder, Fodtøj, Vask	100	292	248	225
Bolig	100	130	141	141
Brændsel, Belysning	100	578	401	333
Skatter, Kontingenter o. lgn.	100	244	301	301
Andre Udgifter	100	244	214	206
Ialt	100	264	237	212

Ovenstaaende Tal fortæller os vel om Nedgang, — omend en saare langsom Nedgang i den Dyrtid, som vi siden Krigens Begyndelse har sukket under, men de fortæller os endvidere, at der endnu er langt tilbage, forinden vi naar ned paa hin Tids Prisniveau, om vi nogensinde naar derned igen. Procentvis har Stigningen siden Juli 1914 været, for Fødevarer 97 pCt., for Klæder, Fodtøj og Vask 126 pCt., for Bolig 41 pCt., for Brændsel og Belysning 233 pCt., for Skatter, Kontingenter osv. 201 pCt. og for Andre Udgifter 106 pCt.

For de ugifte Medhjælpere bliver Nedgangen derfor mindst, da de Poster, som tynger deres Budget, kun er blevet en Ubetydelighed billigere. Det drejer sig for dem særlig om Klæder, Fodtøj og Vask, medens de i ringere Grad berøres af Nedgangen i Fødevarepriserne og i Brændselspriserne. Thi medens Pensionaterne hurtigt fandt Anledning til at lægge Prisstigningen over paa Pensionærerne, er de ikke i samme Grad hurtige i Vendingen med at trække fra Kost- og Logipriserne ved Prisfaldet. Det er derfor ogsaa et Spørgsmaal, om den faktiske Prisstigning ikke er betydelig større for Medhjælperne, der i højere Grad har Udgifter til Klæder, Fodtøj, Vask, og for den ugiftes Vedkommende

til Pensionat og Enkeltværelser, hvis Priser er forholdsvis betydelig højere end Huslejen.

Naar man derhos betænker, at Handels og Kontormedhjælperne var blandt de sidste, hvis Lønninger fulgte efter under Opgangen, og at de aldrig fuldtud har faaet Ækvivalent for Dyrtidsstigningen, saa maa det forekomme uretfærdigt, naar vore Principaler nu vil kræve Lønnedsættelser endog udover, hvad Pristallet berettiger.

Lad være, at Forholdene paa Arbejdsmarkedet er daarlige, at adskillige Handlende er gaaet i Stykker og at endnu flere staar for Tur. Saa havde det været rimeligere at honorere vore Krav straks, medens det lod sig gøre. Men den Gang hævdede Handelsstanden, at den maatte konsolidere sig til de daarlige Tider, der vilde komme, thi selvfølgelig blev det Principalerne, der til sin Tid maatte holde for.

Med Konsolideringen har det i Almindelighed kun været smaat bevendt. I Stedet for har Handelsstanden tappert og efter bedste Evne deltaget i Gullaschtidens Heksedans, hvorfor man nu sidder tilbage med Smerten og fortryder. Og nu søger man i størst mulig Udstrækning at skubbe Forpligtelserne fra sig og læsse Byrderne over paa dem, der maatte se til, da der var Overflod, uden at faa Del deri.

Medhjælperne kan drage en bitter Lære heraf. Med ubarmhjertig Tydelighed er Fraserne om det gode Forhold mellem Principal og Medhjælper blevet afslørede og har blottet Sandheden, at Forholdet kun bestaar saa længe Principalen kan se sin økonomiske Interesse deri. Maatte denne Sandhed nu blive opfattet af de Tusinder af Handels- og Kontormedhjælpere, som atter ved Hjælp af denne Frase skal forlokkes til at yde deres Indsats i Form af billig Arbejdskraft og lang Arbejdstid, for at Principalen kan redde sig selv uskadt ud af Katastrofen. Og maatte disse Tusinder ligeledes forstaa, at de kun ved fælles Hjælp og ved personlig Indsats i Organisationsarbejdet er i Stand til at skabe sig selv og deres Stand trygge økonomiske Fremtidsvilkaar at virke under.

Da vilde Krisen dog ikke have været helt uden Betydning for os.

Handelsstanden og Lærlingeloven.

Som Følge af Handelsstandens stærke Angreb paa Lærlingeloven har Forretningsfører Jens Johansen offentliggjort følgende Artikel i Social-Demokraten:

GENNEM Artikler og Interviews med ledende Folk indenfor Storhandelen søger de konservative Blade med »Nationaltidende« og »Børsen« i Spidsen at lægge den nye Lærlingelov for Had, at oparbejde en fjendtlig Stemning imod den, forsaavidt angaar Handelsstandens Forhold til Loven, og de søger tillige at give det Udseende af, at Loven kun teoretisk, men aldeles ikke i Praksis skal gælde Handelsstanden.

Saaledes indeholdt »Nationaltidende« for 2. Februar en Artikel med Overskrift: »Moderne Lovgivere. I Indenrigsministeriet erklærede man, at Lærlingeloven, hvad Handelen angaar ikke skal tages for alvorlig«. I den Fordrejning af en Embedsmands Udtalelser, der benyttes i Overskriften og senere i Artiklen, ligger et utiltalende Forsøg paa at svække Lovens Virkninger ved en tilsløret Opfordring til Handelsstanden om ikke at overholde den. En ejendommelig Stilling for et Blad, der er Talerør for en Fløj af det regerende Flertal, der har gennemført Loven.

Det, man i særlig Grad fra Handelens Side ytrer sin Utilfredshed med, er, at der skal oprettes Kontrakter for alle, der antages til Oplæring. Det er imidlertid ikke nogen ny Bestemmelse; thi ogsaa efter den gamle Lærlingelov skulde der oprettes Kontrakt for Handels- og Kontorlærlinge. Lovens Bestemmelser herom blev imidlertid ikke overholdt af Handelsstanden, hvad Centralorganisationen af danske Handels- og Kontormedhjælperforeninger Gang paa Gang har henledt Opmærksomheden paa, og det faar nu officiel Bekræftelse ved de stærke Angreb; men er det egentlig flatterende for Handelsstanden selv?

Utilfredsheden bunder endvidere dels deri, at Kontraktvangen nu skal gøres effektiv, ogsaa for dem, der antages til Oplæring i kun en Del af Faget, saaledes at ingen Principal kan unddrage sig Oprettelsen af Kontrakt med sine Lærlinge. Men navnlig er Handelsstandens Uvilje en Følge af, at der nu ikke mere er den samme Adgang som tidligere til at omgaa Loven ved under Navn af Assistenter eller Elever at antage unge Mænd og Kvinder paa Kontorerne blot for at kunne erhverve billig Arbejdskraft uden at have de med Oplæringen følgende Forpligtelser, endskønt det virkelig drejer sig om Lærlinge.

Denne skammelige Trafik er drevet udelukkende af Berigelseslyst uden mindste Tanke paa vedkommende unge Menneskers Fremtid og er da ogsaa Aarsag til, at der navnlig inden for Kontorfaget findes et betydeligt Antal Personer, der aldrig kan gøre sig Haab om at arbejde sig frem, men som tværtimod slæber paa Faget og trækker dette ned, fordi de paagældende paa Grund af slet eller stærkt specialiseret Uddannelse kun kan gøre sig Haab om at opnaa Plads ved Faget ved at tilbyde sig for Underbetaling til Skade for alle andre. Men Ansvaret herfor paahviler udelukkende Principalerne, og deres Ansvar bliver endnu større ved deres fortsatte Modstand mod Bestræbelserne for at inddrage saadanne unge Mennesker under den nye Lov.

Det anføres gentagne Gange, at Loven er skadelig for Handelsstanden, men det kan umuligt virke til Skade at Lærlingeforholdet kommer ind under ordnede Forhold og derved undrages som almindelig Udbytningsobjekt. Og naar alt kommer til alt, saa er Loven jo netop ogsaa en Beskyttelseslov for Lærlingene og ikke for Principalerne, saaledes som disse gennem deres Udtalelser vil give det Udseende af.

Bestemmelsen om, at ogsaa de, der antages til Oplæring i en Del af Faget, skal underkastes Lærlingekontrakt og falde under Loven, maa absolut hilses med Tilfredshed i de Kredse, der nærer virkelig Interesse for Lærlingenes forsvarlige Uddannelse. Og indenfor disse Kredse, vil man formentlig heller ikke kunne goutere Dagbladet Børsens »Morsomheder«, der gaar ud paa at latterliggøre Loven ved at fortolke den saadan, at der kan blive tale om Lærefag som »Børnestrømpehandlerfaget«, »Horwitz og Kattentid — Cigarhandlerfaget« eller »Enkelt-Bogførings-Faget«. Thi hvis virkelig en Principal kun kunde give sine Lærlinge en saa ensidig Uddannelse, saa burde Vedkommende overhovedet ikke have Ret til at antage Lærlinge. Det er ikke Lovgivningsmagten, men derimod Handelsstanden, der paadrager sig Ansvaret overfor de unge Mennesker ved en saadan Fortolkning, der intet har med Lovens Aand at gøre, og det bliver

derfor ogsaa Handelsstanden, der baade maa finde sig i at faa Betegnelsen bluff hæftet paa sig og at blive Genstand for de unge Menneskers »Beundring«, som »Børsen« mener vil blive Ministeriet til Del.

Der findes desværre endnu et Hul i Loven, nemlig Bestemmelsen i § 1 om, at Kontraktforholdet ikke finder Anvendelse:

> »naar Ansættelsen paa Grund af den paa Arbejdsstedet raadende Arbejdsdeling alene angaar Udførelse af et vist Specialarbejde, som ikke fordrer nogen alsidig Uddannelse«.

Denne Bestemmelse kan misbruges, og Handelsstandens Repræsentanter har bebudet, at de saa vidt gørligt vil bruge (misbruge) den. Det tjener ikke til Ære for dem, men større Garanti mod Misbrug end deres Æresfølelse ser vi dog deri, at det bliver Indenrigsministeren, der efter Samraad med Fagets Organisationer, altsaa ogsaa med Medhjælperorganisationen, skal afgøre, hvem der skal henhøre herunder.

Det maa da haabes, at Ministeren med fast Haand vil gennemføre Loven i dens fulde Udstrækning og efter dens Bestemmelse, uden Hensyntagen til de Krumspring Handelsstanden gør for at slippe uden om. Og iøvrigt maa alle Lærlingene og deres Værger have deres Opmærksomhed henvendt paa Forholdet og de maa selv rejse Krav om at faa oprettet Lærlingekontrakt, baade fordi det er paabudt i Loven, og fordi det er af største Betydning for Lærlingenes Uddannelse og Fremtidschancer, at dette sker.

Storlockouten.

ARBEJDSGIVERNE har nu endelig faaet deres brændende Ønske om Storkonflikt opfyldt. Deres glubende Krav om Lønreduktioner langt udover Pristallet, om Nedsættelse af Overtidsbetalingen til det halve, om 8-Timers Arbejdsdagens Afskaffelse og adskillige flere af Arbejdernes gennem Aarene opnaaede Kulturgoder, er ikke blevet imødekomne. De samvirkende Fagforbunds Generalforsamling kunde ikke medgive Forligsmændenes Forslag deres Anbefaling, og i de fleste Organisationer er det da ogsaa blevet forkastet.

Storlockouten er da nu en Kendsgerning, og ca. 100,000 Arbejdere er kastet ud af deres Erhverv, medens andre 100,000 dels i Forvejen og dels gennem Lockoutens Lammelse af tilgrænsende Fag danner Arbejdsløshedens Armé her i Landet. Det er forfærdende Tal, der dækker over et Hav af Nød og Savn hos disse Mennesker, der kæmper en bitter Kamp for Brødet og det daglige Livs Behov.

Paa forskellig Vis har Lockouten allerede berørt vor Organisation, dels ved at Medhjælperne i flere Virksomheder har modtaget deres Opsigelse som Følge af Virksomhedens Standsning, og dels derved, at Arbejdsgiverne i forskellige Virksomheder har forsøgt at faa Medhjælperne til at udføre det af Arbejderne hidtil udførte Arbejde.

Imidlertid kan vor Organisation og dens enkelte Medlemmer ikke indblande sig i den herskende Strid, hverken til Fordel for den ene eller den anden Part, og Hovedkontoret har derfor i Cirkulærer til Afdelingerne indskærpet, at Organisationen maa stille sig nevtral i Konflikten, hvorfor det ikke kan tillades Medlemmerne at udføre noget saadant Arbejde, hvad enten det fremkommer som Følge af Lockouten eller som Følge af de Modstrejker, flere Organisationer har iværksat.

Dette Krav maa vi stille til vore Medlemmer, der sikkert alle vil forstaa Nødvendigheden deraf. Thi ligesom vi under en Konflikt meget skal have os frabedt at andre optager vort Arbejde, saaledes maa vi selv respektere dette Krav, naar det stilles til os fra andre.

Det er en Selvfølge, at Centralorganisationen i saa vid Udstrækning som muligt vil beskytte de Medlemmer, der som Følge af Vægring ved at udføre saadant Arbejde maatte lide Overlast fra Arbejdsgivernes Side, eventuelt gennem Voldgift, hvor der er Tale om Virksomheder, der henhører under Arbejdsgiverforeningens Underafdeling for Handelen ɔ: Dansk Principalforening, hvis Medlemmer er underkastet Hovedoverenskomsten af 25. Februar 1920.

Den nuværende Lockoutsituation er endnu mere spændt end ved Louckoutens Ikrafttræden den 14. Februar. Adskillige store Fag er senere lockoutede eller har iværksat Strejke, ligesom Strejke i de fleste Tilfælde er iværksat overfor de Undtagelser, Arbejdsgiverforeningen i egen Interesse har fritaget. Det er derfor ganske umuligt at profetere om, hvor længe Konflikten skal vare. Men for Arbejdernes Vedkommende føres Kampen om Spørgsmaal, der griber dybt ind i deres daglige Levevis, og derfor gælder det for dem om at holde tappert ud for at afslaa de stærke Angreb.

Udfaldet af denne Kamp vil ogsaa for os medføre vidtrækkende Følger, thi vort faglige Arbejde og Resultater afhænger i meget stor Udstrækning af Fagforbundenes Arbejde. Ingen vil sikkert være blind for, at et stærkt Nedslag i Arbejdslønningerne ogsaa vil følges af en stærk Nedgang i vore Lønninger, ligesom en Forlængelse af Arbejdstiden eller Reduktion af Overtidsbetalingen vil medføre Krav fra vore Principaler af samme Karakter.

Forhaabentlig vil Medhjælperne forstaa dette og forhaabentlig vil ingen ærekær Medhjælper række Haand til et Arbejde, der i første Instans stiller ham paa Arbejdsgivernes Parti i denne Kamp, men som i sin Konsekvens betyder Modarbejdelse af vor egen Stands Krav og dybeste Interesser.

De samvirkende Fagforbund.

Orienterende Betragtninger.

III.

Autoritet indadtil og udadtil.

De samvirkende Fagforbund i Danmark tæller med et Medlemstal d. 31. Marts 1921 paa 279,255 ca. 75 % af samtlige organiserede Lønarbejdere indenfor sine Rækker. Det er dermed blevet et samlet Udtryk for Arbejderklassen og kan med fuld Ret optræde som saadan overfor Offentligheden og Myndighederne, der har givet Forbundet offentlig Anerkendelse som den rette Repræsentant for Lønarbejderne.

Dette giver sig til Kende ikke blot derved, at Offentligheden søger Oplysninger hos D. s. F., naar Fagbevægelsens Stilling til en foreliggende Sag ønskes kendt., men ogsaa derved, at Regering og Rigsdag har givet D. s. F. officiel Anerkendelse bl. a. ved Loven om Den faste Voldgiftsret, hvori det bestemmes, at saalænge De samvirkende Fagforbund i Danmark i overvejende Grad repræsenterer Landets organiserede Arbejdere, vælger Forbundet de 3 af Rettens ordinære Retsmedlemmer og 8 Suppleanter.

Her er Anerkendelsen udtrykkelig fastslaaet i Loven, men desuden har D. s. F. paa Regeringens Anmodning repræsenteret Lønarbejderne i mangfoldige Kommissioner og Udvalg, hvoraf kun skal nævnes: Arbejderforsikringsraadet, Arbejdsraadet, Arbejdstidskommissionen, Indenrigsministeriets Arbejdsudvalg, Arbejdsnævnet, Tilsynsraadet for Centralarbejdsanvisningen Socialraadet, Valutaraadet og dettes Udvalg angaaende Handelsoverenskomster, Kommisionen om Diplomat- og Konsulatvæsen samt i Kommissionen for nordisk socialpolitisk Samarbejde m. f.

Overfor Arbejdsgiverforeningen staar D. s. F. som Arbejdernes Hovedorganisation der forhandler alle generelle Spørgsmaal med Arbejdsgiverforeningen. Det er tilstrækkelig at pege paa Overenskomsten om Augustreguleringerne og Forhandlinger om Sommerferie, Bedriftsraad m. v. Men navnlig ved Overenskomsten af 17. Maj 1919 om 8 Timersdagens Indførelse afmærkes D. s. F. Autoritet som Repræsentant for Arbejderklassen. Det er betegnende, at det her lykkedes D. s. F. uden Konflikt at faa dette vanskelige Krav gennemført, og sandsynligvis vilde dette ikke være sket, om Fagforeningerne ikke havde haft deres Centralisation, der med sin Autoritet kunne optræde paa deres Vegne.

D. s. F. har under de store Arbejdsløshedsperioder stillet Krav til Offentligheden om Hjælp til de Arbejdsløse og er direkte Aarsag til de foretagne Dyrtidsforanstaltninger, ligesom D. s. F. gennem Aarene har virket for Gennemførelse af Arbejdsløshedslovene og adskillige andre Love, som ikke alene Arbejderne, men ogsaa vi har haft betydelige Fordele af.

D. s. F. nøjes ikke med at samle de forskellige Forbund her i Landet til enigt Arbejde for fælles Interesser, men søger ogsaa gennem internationalt Samarbejde at gavne Arbejderne. Gennem Medlemskabet af Internationalt Fagforbund staar D. s. F. tilsluttet ca. 26 Millioner Arbejdere Verden over, og gennem denne Forbindelse kan Forbundet erholde Hjælp under Konflikter, ligesom man selvfølgelig paa samme Maade støtter udenlandske Forbund under deres Kampe. Under Lockouten i 1899, der paa det Tidspunkt var den største faglige Kamp, der havde fundet Sted i Verden, modtog D. s. F. saaledes betydelige Beløb som Støtte til de lockoutede danske Arbejdere, og det skyldtes i overvejende Grad den internationale Støtte, at det lykkedes at afværge dette Forsøg paa at knuse Arbejdernes Organisation. Paa samme Maade vil Arbejderne under den nuværende Kamp modtage Støtte fra udenlandske Fagfæller til at modstaa Angrebet fra Arbejdsgiverside.

D. s. F. har gennem Indsamlinger og ved direkte Støtte ydet betydelig Hjælp til nødstedte Arbejdere i Udlandet under de sidste Aars kritiske Forhold. Under Krigen vedligeholdt D. s. F. Forbindelsen med de stridende Landes Forbund, og væsentlig paa Basis heraf opnaaedes det straks efter Fredsslutningen at faa det sønderspræ̈ngte internationale Fagforbund genoprettet.

Paa Anmodning af den danske Regering udpegede D. s. F. 2 Repræsentanter til at deltage i den internationale Arbejdskonference i Washington, der blev afholdt i Henhold til Versailles-Traktaten, og derigennem er D. s. F. ogsaa blevet anerkendt af Regeringen som den naturlige Repræsentant for Lønarbejderne i Danmark.

Et af Resultaterne af denne Konference er Oprettelsen af det internationale Arbejdsbureau i Genf, der sorterer under Folkenes Forbund, og til hvis Administrationsraad, der vælges 6 Arbejderrepræsentanter, som udpegedes af Arbejderrepræsentanterne paa Konferencen,

Paa Konferencen vedtoges forskellige Resolutioner vedrørende Arbejderbeskyttelse, saaledes om 8 Timersdagen, om Kvinders Arbejde før og efter Barnefødsel, om Arbejdsløse, om Børns og unge Menneskers Anvendelse m. v., hvoraf nogle senere er gennemført ved Lov her i Landet.

Ogsaa Handelens Medhjælpere har stor Interesse i det internationale Arbejds-Bureaus Virksomhed, der kan udvikles til at blive det samlende Midtpunkt og den fremaddrivende Kraft i den kommende Tids sociale Lovgivning Verden over.

Gennem de internationale Fagforeningskongresser afstikkes Arbejdernes Krav og Arbejderbevægelsens Retningslinier, og der søges derigennem at opnaa ensartede Fremgangsmaader og danne fælles Front mod Arbejdsgiverne.

Det har sin store Betydning, at de enkelte Landes Lønarbejdere gennem det internationale Samarbejde faar Kendskab til hverandres Liv og Arbejde, slutter Kammeratskab og støtter hverandre under vanskelige Perioder. Derved skabes en international Fredsbevægelse, der sikkert vil faa voksende Indflydelse ogsaa paa Samkvemmet og Forstaaelsen Landene imellem og derved vil medvirke til at virkeliggøre Tanken om Folkenes Broderskab.

Medhjælperne har som et Led i Handelens og Omsætningens Tjeneste den største Interesse i disse Bestræbelser, der betinger Handelens Liv og Blomstring, og bør derfor være medvirkende til at knytte Forbindelsen mellem Landene og Folkene stærkere og stærkere, saaledes at Mulighederne for paany at sprænge de internationale Baand fuldstændig udelukkes.

Det skandinaviske Samarbejde.

Norges Handelsfunktionærers Forbunds Beretning for 1921.

Foranlediget af, at Norges Handelsfunktionærers Forbund ikke deltog i den skandinaviske Komite's Aarsmøde den 5. November f. A., blev der ikke aflagt nogen Beretning angaaende Organisationens Arbejde i det forløbne Aar, men den norske Organisation har nu tilstillet de til Samarbejdet tilsluttede Forbund sin Beretning, hvoraf vi bringer nedenstaaende Uddrag:

Det forløbne Aar, har for den norske Organisation ikke frembudt større Forandringer, naar undtages, at Arbejdsløsheden er tiltaget meget betydeligt. Forbundets Medlemsantal har holdt sig uforandret Aaret igennem og er ligesom ved det sidste Møde ca. 13.000.

Arbejdet for frivillige Overenskomster er i høj Grad vanskeliggjort ved de daarlige Tider, og Arbejdsgiverne stiller sig modvillige overfor Forhandlinger herom. I Kristiania er dog afsluttet en Del saadanne frivillige Overenskomster.

Mindstelønsloven, der er gennemført i de fleste Bykommuner, udløb den 30. September 1921, men blev efter Forbundets Forslag forlænget uforandret et Aar.

Arbejdsløsheden er som allerede nævnt, stadig tiltagende, og medens Forbundet i hele 1920 udbetalte ialt Kr. 21.500,00 til 209 ledige, anddrager Understøttelsen for de første 3 Kvartaler i 1921 Kr. 101.019,00 til 970 ledige. Fra saavel Stat som enkelte Kommuners Side er der bevilget et Beløb til Igangsættelse af Nødarbejder til Afhjælpning af Ledigheden. Endvidere har enkelte Kommuner arrangeret særlige Kursus i Handelsfag for Handelsmedhjælpere, hvortil Staten bevilger et Stipendium af 5 Kr. pr. Dag. Der er ikke Udsigt til nogen Bedring paa Arbejdsmarkedet, man maa tværtimod befrygte yderligere Ledighed i Løbet af Vinteren og Foraaret.

Adskillige Steder er Lukketiden for Forretningerne blevet forandret til Kl. 6 Eftm. i Stedet for som tidligere Kl. 7 Eftm. Et af Forbundet nedsat Udvalg har udarbejdet et Forslag til Lærlingelov for Handels- og Kontorlærlinge. Forslaget er væsentlig bygget paa det nuværende Lærlingesystem indenfor Haandværk og har været drøftet indenfor Den skandinaviske Komité. Hidtil har der ikke i Norge eksisteret nogen Lærlingelov for Handels- og Kontorlærlinge.

Forbundet har i sin Tid til Statsmyndighederne fremsendt Forslag til Lov om Beskyttelse af Handelsmedhjælpere samt om 8 Timersdagen for disse, og disse 2 Lovforslag kan ventes behandlede i Stortinget i nærmeste Fremtid

Dyrtiden har i Norge været mere trykkende end i de øvrige skandinaviske Lande. Pristallet var pr. 1. December 1920 steget til 339 pCt., men senere gaaet noget nedad, saaledes at Tallet pr. ultimo September 1921 var 298 Procent. Nedgangen synes at skulle fortsættes, men foregaar meget langsomt.

Forbundet har i Dagene 31. Juli — 3 August afholdt sit 8,

Landsmøde, men Referatet heraf har tidligere været fremme her i Bladet.

Arbejdsudvalgets Møde d. 29. Januar 1922.

Efter Beslutning af Den skandinaviske Komite's Aarsmøde afholdtes der den 29. Januar 1922 et Arbejdsudvalgsmøde i Kristiania, hvortil Norges Handelsfunktionærers Forbunds samlede Forretningsudvalg var indbudt og havde givet Møde.

Formanden for Komiteén, Forretningsfører Jens Johansen, gav forskellige Oplysninger vedrørende Arbejdet siden Aarsmødet, navnlig med Hensyn til den finske Organisations Indtrædelse i Samarbejdet, hvilket kan forventes i Løbet af indeværende Aar.

Dernæst drøftedes selve det skandinaviske Samarbejde indgaaende med de norske Repræsentanter, der alle udtalte sig for en Fortsættelse af dette. Paa Basis heraf drøftedes Forslag om gensidige Understøttelsesforpligtelser i Konflikttilfælde, hvortil de norske Repræsentanter stillede Ændringsforslag, som derefter bliver behandlede af de enkelte Organisationer. Man er enige om, at de enkelte Forbund har Pligt til økonomisk at støtte et Forbund, der er i Konflikt, og det er kun den tekniske Udformning af Forslaget, der endnu behøver Godkendelse af Forbundenes Hovedledelser.

Endvidere erklærede de norske Repræsentanter sig villige til indenfor deres Hovedbestyrelse at drøfte Spørgsmaalet om Tilslutning til den internationale Medhjælperorganisation, hvoraf det svenske og danske Forbund allerede staar som Medlem.

Det af den norske Organisation udarbejdede Forslag til Lærlingelov drøftedes, og det besluttedes, naar Lejlighed dertil foreligger, at søge Lærlingespørgmaalet løst paa en ensartet Basis i de 3 Lande.

Sluttelig redegjorde de enkelte Forbund for den faglige Situation, og den foreliggende Stilling drøftedes indgaaende.

Privat Nødhjælp eller „Hr. Knud Kjærs Forhaabninger".

At der i den nuværende alvorlige Situation, hvor Forsøgene paa at trykke Medhjælpernes Lønniveau maa afføde den største Agtpaagivenhed, ogsaa fremkommer Tilfælde, der mere egner sig til Vittighedsbladene, er nedennævnte Eksempel et talende Bevis paa:

I et Aarhus Blad læstes der for nogle Dage siden en Annonce, hvori der for en saa svimlende Gage som 100 Kr. pr. Maaned søgtes en Kolonialkommis—paa 17 Aar— som Bud, Incassator, Ekspedient og Kontormand og med Evne til at tænke og handle selv, samt i Stand til at stille Kaution paa 500 Kr.

De ærede Læsere anmodes om at betænke, hvilket Fænomen det her drejer sig om, for at kunne fatte, hvor store Tanker Annoncøren har om de danske Medhjælpere. Den paagældende unge Mand skal nemlig ikke blot, før andre Medhjælpere almindeligvis har lært eet Fag, være i Stand til at arbejde selvstændigt i to, men foruden have Evner som Bud og Incassator. Derimod er det ganske naturligt at gaa ud fra, at et saadan Geni har formaaet at skaffe sig Forbindelser, saa det ikke vil volde Vanskelighed at stille en Kaution paa 500 Kr., og hvis der er Læsere, der vil finde det urimeligt at byde en Løn paa 100 Kr. om Maaneden for alle de Evner, beror det sikkert kun paa manglende Indsigt i visse Dele af Forretningslivet. Det ene er nemlig en logisk Følge af det andet — eller omvendt. Naar nemlig det averterende Firma — Herr Knud Kjær, Studsgade 68 — kun kan byde en Funktionær 100 Kr. om Maaneden, er det jo netop et saadant Geni, Firmaet trænger til for at komme op, og saa er det jo kun et Udslag af storslaaede Forhaabninger, der her gør sig gældende.

At disse Forhaabninger saa bliver gjort til Skamme, skyldes jo kun manglende Medfølelse med en betrængt Forretningsmand.

En Mand med Medfølelse

Skal C. O. ind i De samvirkende Fagforbund?

DET brændende Tidens Spørgsmaal indenfor vor Organisation er jo for Øjeblikket, om C. O skal være et af de store Led i den stærke Kæde, der nu snart omspænder alle dem, der skal tjene til Livets Ophold ved personligt Arbejde for andre, og det er mærkeligt at se og høre al den Betænkelighed og Ubehjælpsomhed, som mange Medhjælpere viser overfor dette Spørgsmaal.

For mig ligger det klart og tydeligt, at det maa være den rigtige Vej at gaa med i D. s. F. Fremtidens Udvikling og haarde Kamp for Tilværelsen vil nemlig medføre, at der kun bliver Plads for to Grupper, nemlig paa den ene Side Arbejdsgivere og paa den anden Side Arbejdere, hvortil Medhjælperne hører.

Det kan sikkert ikke være vanskeligt for nogen af os at finde ud af, hvad Side vi skal være paa for at tjene vore Interesser, for i Midten vil der ikke i Længden være Plads for os. En Del Medhjælpere mener at være Principalerne bedst tilpas ved at vise en vis Ligegyldighed for deres egne økonomiske Forhold, men saavel Principaler som Medhjælpere vil faa at se, at den Virksomhed gaar bedst, hvis Medhjælpere uden Bekymring for det nødvendige med Livsmod og Lyst kan tage fat paa deres Arbejde.

Ønsker du det, er Vejen Sammenslutning med de andre Lønarbejdere. Dette Skridt er af økonomisk og ikke politisk Natur; men økonomisk Frihed er tillige politisk Frihed, og i politisk Henseende maa hver enkelt af os selv finde, hvor vi efter egen Overbevisning hører bedst hjemme. C. K.

Lukkeloven i Landstinget.

INDENRIGSMINISTER KRAGH har i Landstinget fremsat sit Forslag til Lov om Lukketid for Butikker og Lagre m. v. Forslaget holder sig nøje op ad det, som et Udvalg af Embedsmænd i Indenrigs- og Justitsministeriet har udarbejdet, og som vi har omtalt i D. H. K. M. T. for 1' December.

Kun i ringe Grad er der taget Hensyn til de Krav, der er stillet fra Centralorganisationens Side om Ændringer i Udkastet, hvorimod Ministeren har været mere tilbøjelig til at at lytte til Røster om Forringelser af Lovens Bestemmelser.

Som en meget alvorlig Forringelse fremtræder følgende Bestemmelse i Lovens § 1:

»Forsaavidt der i en Landkommune maatte være Ønske og Trang dertil, kan der af vedkommende Amtsraad efter Indstilling af den paagældende Kommunalbestyrelse og under fornødent Hensyn til omliggende Landkommuners Interesse gives Tilladelse til, at de i foranstaaende Stykke indeholdte Forbud mod Handel m. v. indenfor Kommunens Omraade først skal gælde fra Kl. 7 Aften paa Ugens 4 første Hverdage. Støder den paagældende Kommune umiddelbart op til en Købstad, maa saadan Tilladelse dog kun gives, efter at der er indhentet en Erklæring vedrørende Spørgsmaalet fra vedkommende Byraad, og dette har erklæret intet at have at erindre mod den omhandlede Foranstaltning.

»For Købstæderne. derunder Flækkernes Vedkommende,
»kan tilsvarende Tilladelse gives af Indenrigsministeri-
»et efter Indstilling af Byraadet og efter indhentet Er-
»klæring fra Amtsraadet i det Amt, hvori Købstaden
»er beliggende.«

Man er derved inde paa at skabe en Uensartethed for de forskellige Forretninger, hvorved Kimen til megen Strid mellem de Handlende indbyrdes og mellem By og Land er lagt. Og ved at aabne en saadan Adgang til at dispensere fra Lovens Bestemmelser om 6-Lukning søger man selv at forringe Lovens Virkninger, idet der utvivlsomt vil blive gjort stærke Forsøg paa at faa længere Aabningstid paa Landet, hvilket vil medføre tilsvarende Krav fra de nærliggende Købstæder. Derved vil Loven blive illusorisk paa dette Omraade til lige Skade for den sunde Udvikling af en tidligere Lukning og for Købmændene selv og deres Medhjælpere.

Indenrigsministeren har fuldt vor Henstilling om, at Automatpaafyldning efter Lukketid samt paa Søn og Helligdage kun maa ske uden Anvendelse af fremmed Medhjælp Man har derimod ikke sluttet sig til vore Krav om 6-Lukning om Fredagen, Bortfald af Tilladelsen til at holde aabent til Kl. 9 den sidste Torsdag og Fredag før Pinse samt den første Søgnedag i Maj og November, endskønt disse Krigsbestemmelser ikke har nogen praktisk Betydning mere for Handelsstanden, hvis de overhovedet nogensinde har haft det. Ejheller har Ministeren taget Hensyn til vort Ønske om at faa fjernet Bestemmelsen om Tilladelse til at holde Butikkerne aabne den første Søndag i Maj og November.

Forslaget var til 1' Behandling i Landstinget den 21 Februar.

Venstres Ordfører Johs. Jensen mente, at der vilde være delte Meninger paa Rigsdagen, navnlig angaaende Lukketiden, som Jyderne overvejende var stemt for at faa fastsat til Kl. 7. Foreslog Sagen henvist til et Udvalg.

Oidføreren for Socialdemokratiet C. F. Sørensen betegnede i det store og hele Lovforslaget som et Fremskridt, navnlig med Hensyn til Lovfæstelse af 6-Lukningen. Henstillede dog ogsaa at medtage Fredagen herunder hvilket under Hensyn til Arbejdernes forkortede Arbejdstid meget vel lod sig gøre.

Taleren fraraadede, at der blev givet Dispensation med Hensyn til, at man paa Landet kunde faa Lov til at holde aabent til Kl. 7 Aften.

Han var imod, at Blomsterforretninger beliggende ved Kirkegaarde fik Tilladelse til at holde aabent om Søndagen paa de Tider, der er Adgang til Kirkegaardene for Publikum, og ønskede at alle Blomsterforretninger skulde lukke Helligdage Kl. 12 Middag.

Taleren krævede alle Bestemmelserne om Afvigelse fra den almindelige Lukketid fjernede med Undtagelse af Tilladelsen til at holde Butikerne aabent til Kl. 9 de sidste 6 Dage før Juleaften. Men de 2 Søndage i Maj og November for slet ikke at tale om den første Søgnedag i hver af disse Maaneder samt sidste Torsdag og Fredag før Pinse burde absolut udgaa af Loven. Bestemmelsen om at lukke Juleaftensdag Kl. 4 var et Fremskridt, men man kunde uden Skade sætte Tidspunktet for Lukningen til Kl. 12.

Sluttelig slog C. F. Sørensen kraftig til Lyd for Indførelse af Siddepladser for Personalet, ligesom han krævede Bøderne for Overtrædelse af Loven betydeligt forhøjede.

Axel B. Lange (Konservativ Folkeparti) udtalte, at hans Parti som Helhed var tilfreds med Loven. Der var delte Meninger om hvorvidt, der skal lukkes Kl. 6 eller Kl. 7, men Fredag burdes der holdes aabent til Kl. 7. Handelsstanden var ikke tilfreds med, at der gøres Forskel paa Land og By, saaledes at der i Landkommunerne kan gives en almindelig Tilladelse til at holde aabent til Kl. 7. Der maatte være ensartede Regler.

Gunner Fog-Petersen ønskede paa det radikale Parti's Vegne at holde en Ventil aaben for 7 Lukningen, da der var meget delte Meninger om Lukketiden. Mente ikke at det betød nogen videre Konkurrence for Byerne, at Landkøbmændene fik Lov at holde aabent en Time længere.

Indenrigsministeren ønskede, at der skulde være Dispensation med Hensyn til Lukketiden. Havde foreslaaet 6-Lukning, fordi han fandt det tilstrækkeligt, naar en Forretning havde været aabent i 12 Timer paa Steder, hvor der er let Adgang til Butikker.

Efter ham udtalte Rasmussen Byskov, at han var Modstander af Søndagshandel paa de 2 Dage i Maj og November, da han helst vilde, at Søndagen skulde holdes frit over det hele.

Der er nu Frihed nok for Tyendet til at tage til Byerne for at gøre deres Indkøb, hvorfor Bestemmelsen ikke mere havde nogen særlig Betydning. Iøvrigt benyttedes disse Dage ikke altid til Indkøb, men ofte paa en uheldig Maade. Sluttelig erkendte Indenrigsministeren, at disse Søndage ikke altid benyttedes som de er tænkt til nødvendige Indkøb og han var villig til Forhandling om at stryge disse to Dage af Loven.

Forslaget gik derpaa til 2. Behandling og til et Udvalg paa 15 Medlemmer. Hertil er valgt: Bunch, G. Fog-Petersen, Hauch, Hedebol, Carl Jensen, Johs. Jensen, N. C. Jensen, Laur. Knudsen, Olga Knudsen, Lange, Thomas Larsen, Jørgen Møller, Nygart, Inger Schmidt, C. F. Sørensen.

Rejseunderstøttelser til unge Handelsmænd.

VED Finansloven for Finansaaret 1922—23 forventes bevilget et Beløb af 20,000 Kr. til Rejseunderstøttelser til unge Handelsmænd til videre Uddannelse i Udlandet

Ansøgning om saadan Understøttelse, stilet til Handelsministeriet, maa være Ministeriet i Hænde inden Udgangen af April Maaned d. A. Ansøgningen maa være ledsaget af omhyggeligt udfyldt Skema, der erholdes ved skriftlig eller mundtlig Henvendelse til Ministeriet.

For sent indkomne Andragender kommer ikke i Betragtning.

Ved Uddelingen af Understøttelserne vil kun saadanne Ansøgere, der enten har Ansættelse i Udlandet eller i hvert Fald sikkert Tilsagn om saadan Ansættelse, og som derhos agter at opholde sig i Udlandet i længere Tid (mindst 1 Aar), kunne forvente at komme i Betragtning.

Med Stipendiet, der ordentligvis kun tildeles en Ansøger een Gang, følger Forpligtelse til inden 1½ Aars Forløb at fremsende Beretning til Ministeriet om de indvundne Erfaringer og Resultater.

Manufaktur.

Kære D. H. K. M. T.

Da jeg ser, at du ogsaa undertiden faar Plads for en kortere Literaturanmeldelse, beder jeg om Optagelse af nedenstaaende »petit«. Manufakturmedhjælper.

Kunst. Manufakturhandlerbladet møder i Februar op med et Nummer, der er saa overdaadigt udstyret, at det fortjener en særlig »Anmeldelse«. Første Pris maa absolut tilkendes nogle elegante Fotografier af Bestyrelserne for Principal-Sektionen, de »overordnede«s Sektion — og som det tynde Øl — de almindelige, gemene Medhjælperes Sektion, de Medhjælpere, som er gode nok, naar det hedder »med Sektioner højre sving!«, men som ikke maa faa Lov at deltage i de Voksnes Balfaldera'er. Fotografierne er vellykkede, Ansigterne prægede af Situationens Alvor, og for at markere Manufakturhandlerforeningens Opfattelse af Organisationsforhold ser man, at alle Sager først forelægges Principalerne og ordnes af disse, derefter vandrer de samme Sager først til de »over-

ordnede« og saa til de gemene Medhjælpere, der saaledes faar at vide, hvad de har at rette sig efter. At Medhjælperne ikke engang maa røre ved Papirerne er ypperligt pointeret— de ligger efter en Snor, som Principalerne har lagt dem!

Ligesaa genialt har Arrangøren vist Forholdet mellem Principal og Medhjælper i samme Organisation. Medens Principalerne holder Møde og afgør Sagerne, er Dørene hermetisk tillukkede — men naar de »overordnede« eller de almindelige Medhjælpere samles for at »tage til Efterretning« saa aabnes Dørene til et Bagværelse, hvor Principalerne skimtes, holdende vaagent Øje med de artige Børn, der aldrig ber om noget, men som o.s.v. — eller er det, for at Naadens Sol kan skinne ind? Den Lysvirkning, der er naaet, kan tyde paa, at der ogsaa har foresvævet Fotografen noget i den Retning. Derimod forstyrrer det noget — selv om jeg maa indrømme, at der er opnaaet en vis dekorativ Virkning — at Arrangøren har anbragt 2 store Spyttebakker paa Bordet i Forgrunden. Jeg forstaar ikke Symboliken.

Manufakturmedhjælper.

Immer uheldig.

Dansk Handelsrejsende Forbunds Byraadsmedlem.

VED sidste Byraadsvalg opnaaede et af Dansk Handelsrejsende Forbunds Bestyrelsesmedlemmer Hr. K. V. Henrichsen at blive indvalgt som radikalt Medlem af Roskilde Byraad, i hvilken Anledning »Den Handelsrejsende« geraadede udi overvældende Glæde.

Men, ak, Glæden har faaet en brat Ende, thi Hr. Henrichsen er kommen saa galt afsted, som vist aldrig noget Byraadsmedlem før ham. Paa et Møde i Roskilde fremsatte han en Række Udtalelser, hvori rettedes nogle grove Sigtelser mod Byraadet, hvilket foranledigede Borgmesteren til i næste Byraadsmøde, paa samtlige Byraadsmedlemmers Vegne — ogsaa Hr. Henrichsens Partifælle — at stemple Udtalelserne som en Gemenhed og en Lumpenhed, der var enestaaende i Roskilde Byraads Historie.

Og ikke nok med det. Hr. Henrichsens byraadsmæssige Kariere kan vistnok betragtes som fuldkommen ødelagt efter den Stilling, de øvrige Medlemmer har taget til ham, efter at han havde nægtet at tilbagekalde sine Beskyldninger. Han er nemlig blevet fuldstændig boykottet af Raadets Medlemmer, der fremtidig ikke vil indlade sig i Diskussion med ham eller besvare hans Spørgsmaal, men rent ud negligerer hans Tilstedeværelse.

Denne ejendommelige Konflikt indledtes ved et Byraadsmøde for kort Tid siden, hvor Henrichsen havde anmeldt et Par Spørgsmaal. Da han i en længere Tale havde foreslaaet Indførelse af Driftsregnskab ved Gasværket, spurgte Borgmesteren blot roligt: Er der nogen, der ønsker Ordet? (Længere Pause). Saa vil vi gaa over . . . .

K. V. Henrichsen: Det vil altsaa sige, at vi nu under Borgmester Sørensens Ledelse er kommet saa langt ud . . . .

Borgmesteren afbryder: Det er ikke min Ledelse, vi diskuterer, vi debatterer Driftsregnskabet ved Gasværket.

Henrichsen: Byraadet agter altsaa ikke at behandle Forslag, stillede af mig . . . .

Borgmesteren afbryder: Det er stadig ikke det, vi skal forhandle.

Henrichsen: Der kommer nok en Dag, da vi kommer til at forhandle.

Derefter sattes Henrichsens Forslag under Afstemning. Samtlige Konservative og Socialdemokrater stemte imod. Hr. Henrichsens radikale Partifælle undlod at stemme.

Lignende Behandling fik Henrichsens anden Forespørgsel, og dermed turde hans Rolle som Byraadsmedlem være udspillet.

Men »Den Handelsrejsende« maa nu søge sin Trøst i, at Hr. Henrichsen fremdeles sidder i Bestyrelsen for Forbundet, hvor Hr. Henrichsen sikkert med de Evner indtager en fremragende Plads.

Referenter.

Overenskomst med „Magasin du Nord" i Sverrig.

Sv. Handelsarbetareförbundets Blad for Februar meddeler, at der med Nordiska Kompaniet, Stockholm (svarende til Magasin du Nord) er afsluttet ny Overenskomst. Lønnen fastsættes til 60 Kr. om Ugen det første Kvartal, 55 Kr. det andet Kvartal og derefter 50 Kr. om Ugen, medens alle de gamle Bestemmelser om Ferie m. v. bibeholdes. Bladet skriver derefter: Denne Lønbevægelse kunde have været bedre, om Personalet havde været bedre organiseret. Men en Del af Personalet, hvis Antal er ca. 400, har ikke haft Lyst til at gøre deres Skyldighed til Fagforeningen i den sidste Tid og ca. 40 Pakkere i Ekspeditionen havde ikke Tid til at vente til Overenskomsten kom i Orden, men lod sig lokke til at underskrive en personlig Kontrakt.

Imidlertid var Majoriteten saa klarsynet, at den holdt paa Organisationen og afsluttede Overenskomsten gennem den, og man faar saa vel haabe, at saavel de, der lod sig lokke af fagre Løfter og med personlig Kontrakt, som de der blev Restanter, snart vil opdage, at de er inde paa en fejl Vej, saa at de ved næste Overenskomsts Indgaaelse bedre forstaar at varetage deres Interesser.

Med Wessel & Vetts store Firma i Malmø er der nu for første Gang afsluttet en kollektiv Overenskomst for hele Kontor- og Butikspersonalet. Den er ganske vist endnu ikke underskrevet, men dette vil uden Tvivl ske i de nærmeste Dage. Skulde Aktieselskabets Direktion i sidste Instans forkaste Overenskomsen, staar hele Personalet, der naar op til 50, enige om at sætte Magt bag.

Overenskomsten gælder et Aar fra 1. Januar. Der er en 3-aarig Læretid.

Lønnen stiger for mandlige Ekspedienter fra 80 Kr. (Elever) til 350 Kr. pr. Maaned efter Anciennitet og for Ekspeditricer fra 80 Kr. til 300 Kr. Lønnen for Kasserersker, Kontormedhjælpere og dermed ligestillede varierer mellem 175 Kr. og 300 Kr. Samtlige Lønninger reguleres kvartalsvis bagud, tidligst 2 Maaneder efter det svenske Pristals Offentliggørelse, regnet fra Indextallet 216. De nævnte Lønninger er Minimalsatser, der kan forhøjes.

Efter et Aars Ansættelse opnaas 2 Ugers Sommerferie med fuld Løn. I Sygdomstilfælde erholdes efter et Aars Ansættelse fuld Løn i en Maaned, efter 2 Aars Ansættelse fuld Løn i 2 Maaneder og efter 3 Aars Ansættelse og derover fuld Løn i 3 Maaneder.

De Lønninger, der ved Afslutningen af Overenskomsten laa højere end de nævnte, maa kun reduceres i samme Forhold som de øvrige.

Vi lykønsker vore svenske Kolleger til disse udmærkede Resultater af deres Sammenhold. Som man ser, er det gennem Solidaritet og Medlemsskab af Organisationen muligt at opnaa tilfredsstillende Forhold samt at overvinde den skjulte og aabne Modstand, Firmaerne øver mod en overenskomstmæssig Ordning af Løn- og Arbejdsvilkaar.

Til Medlemmerne!

Det henstilles herved til Medlemmerne ikke at søge Plads i Kolonial- eller Isenkram-Branchen i Aarhus eller hos Firmaerne Hans Grabow, Lille Torv, og Aarhus Patentbureau ved Ingeniør M. V. Brøndum, Aarhus, før Henvendelse er sket til Aarhus Afdelings Kontor, Nørregade 53, Aarhus. Gustav Pedersen, Form.

Det henstilles til Medlemmerne ikke at søge Plads hos Hr. N. P. J. Norengaard, Randers, før Oplysninger er indhentet paa Afdelingens Kontor: Fabriksstræde 10, Randers. Johs. Jensen.

Gør din Pligt — kræv din Ret.

Gang paa Gang fremhæves denne Selvfølgelighed overfor Medlemmerne, at man først selv maa have opfyldt sine Forpligtelser før man med Berettigelse kan kræve sine Rettigheder. Det gælder overalt i det daglige Liv og det gælder ogsaa overfor Organisationen.

Dersom man ikke gør sin Pligt overfor denne, kan man heller ikke forlange, at Organisationen gør sin Pligt overfor Een selv. Har man forsømt at betale sit Kontingent, er kommet til Restance, ja, da har man samtidig mistet sine Medlemsrettigheder, og skulde det hænde, som det ofte gør, at man netop i en saadan Situation kom til at trænge til Organisationens Hjælp, da vil man kun have sig selv at takke om man ikke opnaaede den.

Det er en Selvfølge at en Organisation for at kunne arbejde tilfredsstillende maa forlange af sine Medlemmer, at de punktlig opfylder deres første Forpligtelse, hver Maaned at erlægge deres Kontigent. Og da Centralorganisationen er saaledes beskaffen, at den ønsker at udrette et praktisk Arbejde, er det bestemt i Lovene, at der ikke maa findes mere en to Maaneders Restance hos noget Medlem. Og endvidere at al Restance hvert Aar senest den 31. Marts skal være betalt, da Medlemmerne i modsat Fald vil blive slettede og derved blive udelukkede fra deres erhvervede Rettigheder Pr 1. April maa de 2 Maaneders Restance altsaa heller ikke findes, og da Centralorganisationen aldrig har samlet paa Papirsmedlemmer, er denne Regel altid blevet meget strængt haandhævet.

Restanter, der derfor ønsker at bevare deres Rettigheder i Organisationen, anmodes derfor om at indbetale deres Skyld i Henhold til Loven inden den 1. April. Sker dette ikke vil de uvægerligt blive slettede for Gæld.

Gør din Pligt, saa kan du ogsaa til enhver Tid kræve din Ret.

Fra Centralorganisationen.

Meddelelser fra Afdelingerne, der ønskes optaget under denne Rubrik, maa være Redaktionen i Hænde senest 10 Dage før Bladet skal udkomme.

Aarhus. Mandag den 13. Marts Kl. 8 Aften afholdes Medlemsmøde i Forsamlingsbygningen i Amaliegade.

Forretningsfører Jens Johansen indleder om C. O.s Stilling til De samvirkende Fagforbund. Af Hensyn til Mødets Vigtighed, bedes Medlemmerne møde i stort Antal.

Gustav Pedersen.

Kolding. Medlemsmøder afholdes Onsdag d. 8. og 22. Marts paa Palæ Hotellet. Festen i Stedet for den aflyste Stiftelsesfest vil blive afholdt paa Højskolehjemmet Søndag d. 19. Marts. Nærmere Oplysninger faas ved Medlemsmødet d. 8.

Ordinær halvaarlig Generalforsamling i Afdelingen samt ord. kvartaarlig Generalforsamling i Arbejdsløshedskassen er berammet til 26. April. Forslag, der af Medlemmer ønskes behandlet paa Generalforsamlingen, skal i Henhold til tidligere Beslutning optages paa Dagsordenen og maa indgives skriftligt til Afdelingens Kontor senest Lørdag d. 25. Marts.

Bestyrelsen.

Vejen. Medlemsmøde afholdtes Fredag den 17. Februar 1922. paa »Hansens-Hotel» i Vejen med Hovedkasseren Julius Hansen, København, som Taler. Formanden A. Holm bød Velkommen, hvorefter Julius Hansen holdt et interessant Foredrag over Emnet: De samvirkende Fagforbund.

Medlemmerne fulgte med Opmærksomhed Foredraget, i hvilket Hr. Hansen gav alle orienterende Oplysninger om D. s. F. samt om hvorledes vor Stilling vilde blive ved en eventuel Indmeldelse i Forbundet. H. udtalte bl. a., at Forslaget om vor Indmeldelse i D. s. F. vilde blive fremlagt af Hovedbestyrelsen paa Kongressen i Aar, hvorefter det sikkert vilde blive udsendt til Urafstemning i Afdelingerne.

I Diskussionen der dirigeredes af Fisker, deltog Holm, Dam, Husted, Fisker og Indlederen.

Aftenen sluttede under selskabelige Former ved det fællesdækkede Kaffebord P. Fisker, Sekretær.

Conto pro diversi.

KØBMANDSSKOLENS MEDHJÆLPERSKOLE.

Ved den afsluttede Prøve i Købmandsskolens etaarige Medhjælperskole deltog 51 Elever. En Elev fik tildelt Skolens Ærespræmie, og I. R. B. Lefoliis Mindelegat for islandske Elever i Købmandsskolen blev tildelt en af de islandske Dimittender. Fra Ekspeditriceskolen dimitteredes 16 unge Piger.

SPROGKURSUS.

Kolding Afdeling oplyser, at den pr. 1. November f. A. har paabegyndt et Sprogkursus i Engelsk. Læreren, Hr. H. J. Møller, betales med 75 Øre pr. Medlem for hver Undervisningstime. Endvidere er der siden Nytaar afholdt et Kursus i Tysk, to Timer ugentlig, for seks Medlemmer. Dette Kursus ledes af vort Medlem Hr. Johs. v. Wowern og betales med 35 Øre pr. Medlem pr. Undervisningstime.

Lærernes Honorar betales af de paagældende Medlemmer, medens Afdelingen stiller Kontoret til Raadighed for begge Kursus.

MONOPOL SØGES.

Dansk Handelsrejsendeforbund har for fuld Alvor stillet Krav om, at Handelsrejsende fremtidig skal have Borgerskab og at Foreningen skal have Adgang til at kontrollere dette, derved at ingen kan opnaa Borgerskab uden gennem (Medlemskab af ?) Dansk Handelsrejsendeforbund

Kravet støttes af Dansk Handelsblad, der er Organ for De samvirkende Købmandsforeninger, og det oplyses, at Hr. Schjær i Næringlov-Kommissionen har sin Opmærksomhed henvendt derpaa.

Dette sidste forbavser os nu egentlig ikke, thi Hr. Schjær kan jo faa sig selv til meget, og det skulde saamænd ikke undre os, at han ogsaa tog dette humoristiske Krav højtideligt. Og humoristisk er Kravet i Sandhed, naar man betænker, at den Forening, der ønsker en saa uhørt Monopolstilling, at den skulde kunne bestemme, hvem der maatte beskæftige sig med Agent og Handelsrejsendevirksomhed, tæller 437 Medlemmer af de Handelsrejsendes store Stand. Og saa regner vi endda med Foreningens eget Tal, der mellem Brødre ikke er godt for det halve.

Mon vi saa ikke hellere skulde beskæftige os med noget alvorligt, Hr. Schjær?

Løbende Konflikter.

Med nedennævnte Firmaer er Organisationen i Konflikt, hvorfor Firmaerne er blokeret for Tilgang af Arbejdskraft:

A/S L. Lange & Co., Axelhus, Vesterbrogade 2 C, Kbhvn.
Th. Lose & Co., A/S, Kronprinsensgade 5 og Jemtelandsgade 1, København.
Pagh & Quist Pedersen, Esbjerg.
A/S Frichs, Aarhus.
A/S Dansk Svovlsyre- og Superphosphatfabrik, Aalborg og Nørresundby.
Johs. Bork, Aarhus Kafferisteri, Aarhus.
A/S Det københavnske Reassurance Comp., Tordenskjoldsgade 30, København.
Sagførerne V. Beck & O. Rasmussen, E. Ejlersgaard, Hj. Jensen og G. Møller, Middelfart samt N. Hilling, Ejby.
C. Schønemann, Nyborg.
Vald. Hommel, Lavendelstræde 5—7, København.
Farvefirmaet Beck & Jørgensen, Nørregade 13, København.

Forinden Forholdene hos disse Firmaer maatte være ordnede paa en for os og vore paagældende Medlemmer tilfredsstillende Maade, er det forbudt vore Medlemmer at modtage Plads i disse. Jens Johansen.

Køb! **Køb!**

HANDELS- OG KONTORMEDHJÆLPERNES LOMMEBOG 1922.

Indhold:

Aarets faglige Arbejde.
Faglige Oplysninger.
Administrative Vink.
Overenskomsten med Dansk Principalforening.
Afdelingernes Adresseliste.
Kasseregnskab.
Fyldigt Lommebogsstof m. m. m.

PRIS KUN 2 KR.

Faas hos Kassererne.

Udgivet af Centralorganisationen. — Ansvarsh. Red. Jens Johansen, Gl. Kongevej 6, Kbhvn. B. — Jensen & Rønager, Dr. Tværg. 9, Kbhvn. K.

DANSK HANDELS- OG KONTORMEDHJÆLPER TIDENDE

ORGAN · FOR · CENTRALORGANISATIONEN · AF · DANSKE HANDELS- OG KONTORMEDHJÆLPERFORENINGER

Nr. 4 | 1. April 1922 | 22de Aargang.

STØT DE KÆMPENDE!

Hovedbestyrelsen opfordrer enstemmig Medlemmerne til at yde et Bidrag af mindst 5 Kr. pr. Maaned til de lockoutede Arbejdere.

STORLOCKOUTEN, der iværksattes af Arbejdsgiverforeningen den 14. Februar, løber stadig videre og breder sig efterhaanden til større og større Kredse. De Forsøg, der er gjort fra Forligsinstitutionens Side paa at bringe Striden til Ophør er strandede, fordi Arbejdsgiverforeningen forkastede det stillede Forslag, som De samvirkende Fagforbund havde besluttet at anbefale Forbundene til Vedtagelse, endskønt det for Arbejderne medførte større Lønreduktion end Pristallet berettigede til, betød Forringelse af Overarbejdsbetalingen og kun hvad 8 Timers Arbejdsdagen angik imødekom Arbejderne.

Derved har Arbejdsgiverforeningen atter dokumenteret sin Krigslyst, som var Aarsagen til Lockoutens Udbrud. Man har afsløret, at Maalet med Kampen er at trykke Arbejderne ned i daarlige og utidssvarende sociale og økonomiske Levevilkaar, og Arbejderne handler kun i berettiget Selvforsvar ved at modsætte sig dette.

Dersom Arbejdsgivernes Forsøg lykkes, vil det faa de farligste Konsekvenser for alle, der skal fortjene deres Brød ved Arbejde for andre, thi saa godt som alt andet Lønarbejde bygges op paa Basis af Arbejdernes faglige Resultater og er afhængigt heraf.

Saaledes ogsaa med vort faglige Arbejde. Det er paa det nøjeste en Afspejling af Arbejdernes, og maa nødvendigvis blive det, da Arbejdsgiverne ingensinde tillader os at opnaa bedre Vilkaar, end der ydes Arbejderne. Og lykkes det Arbejdsgiverne at fremtvinge betydelige Lønreduktioner for Arbejderne, da vil vi ikke undgaa ogsaa at maatte indgaa paa saadanne, ligesom vi ejheller vil kunne undgaa at møde Krav om forlænget Arbejdstid, saafremt Arbejdstiden forlænges for Arbejderne.

Vi har derfor den dybeste Interesse i et for Arbejderne lykkeligt Udfald af denne Kamp, ligesom vi som Lønarbejdere og Fagforeningsfolk bør have en naturlig Forstaaelse af, at det er bydende nødvendigt for Arbejderne at føre Kampen til en sejrrig Afslutning. Men Kampen er haard og alt som Tiden gaar bliver det vanskeligere og vanskeligere for Arbejderne at bære dens Byrder.

Derfor maa Arbejderne sættes i Stand til at holde Kampen ud, og de Fagforeninger, som ikke selv deltager i Lockouten, yder allerede deres Bidrag hertil.

Heller ikke Handels- og Kontormedhjælperne, der har saa stor Interesse i Kampens Udfald, bør overlade det til Tilfældighederne at afgøre, hvem der skal sejre. Vi maa yde vort Bidrag til en sejrrig Afslutning, og derfor har Centralorganisationens Hovedbestyrelse enstemmig vedtaget at iværksætte en Indsamling blandt Medlemmerne til Fordel for de lockoutede Arbejdere, og Hovedbestyrelsen henstiller indtrængende til Medlemmerne at tegne sig for et maanedligt Bidrag, der ikke bør være under 5 Kr.

Saa indtrængende og varmt det er os muligt opfordrer vi Medlemmerne til at støtte Indsamlingen. Det er ikke alene en Æressag for os økonomisk at støtte Arbejderne, der maa bære selve Kampens Byrder, men det er ogsaa i vor egen velforstaaede Interesse at bidrage til, at Kampen føres frem til Sejr.

Vi har nu Lejlighed til at vise, at vi er i Besiddelse af den rette Organisationsforstaaelse og at vi er os vor Stilling som et Led af Fagbevægelsen bevidst. Lad det da kendes, at Handels- og Kontormedhjælperne vel er kommen sent med i Fagbevægelsen, men at vi desuagtet forstaar Betydningen af Kammeratskabet og Solidariteten ogsaa naar denne kræves omsat i Handling.

Tegningslister er fremlagt hos alle Afdelingsformænd, og ethvert Medlem bør yde sit Bidrag. Spild ikke Tiden,

men tegn Dem straks i Dag for et Bidrag saa stort som muligt.

Støt de kæmpende! — Hjælp Arbejderne frem til Sejr!

De samvirkende Fagforbund.

Orienterende Betragtninger.

IV.

Hvorfor Sagen rejses.

Naar Spørgsmaalet om Centralorganisationens Indmeldelse i De samvirkende Fagforbund rejses netop nu, skyldes det ikke nogen Tilfældighed. Aarsagen er den Udvikling, der har fundet Sted i faglig og organisationsmæssig Henseende, navnlig i den seneste Tid.

Det faglige Arbejde indenfor vor Stand er af ret ny Dato. Først under Krigen aabnede der sig Muligheder for overenskomstmæssig Fastsættelse af Løn- og Arbejdsvilkaar for Medhjælperne, idet C. O.s Medlemstal forøgedes stærkt som Følge af, at Medhjælperne efterhaanden som Dyrtiden steg uden at dette medførte tilsvarende Forøgelse af Lønnen fik Øjnene op for Organisationens Nødvendighed

De Krav, der rejstes om organisationsmæssig Ordning af Vilkaarene, lykkedes det i de fleste Tilfælde forholdsvis let at imødekomme. Naar dette lod sig gøre, skyldtes det en Række sammenstødende for os gunstige Forhold, saaledes at Konjunkturerne var gode, fordi vi befandt os i Opgangstider, at Lønforholdene var højst elendige for Medhjælperne, hvorved Kravene om Forbedring særdeles let lod sig motivere og Overenskomsterne betød en meget stærk Lønforhøjelse, og endelig at Principalerne savnede Organisationer, der kunde føre Forhandlingerne for dem.

Men som Centralorganisationens Lønarbejde skred frem, følte Principalerne Nødvendigheden af Organisationer til Varetagelse af deres Interesser, og Oprettelsen af saadanne var kun et Tidsspørgsmaal. Det var Arbejdsgiverforeningen, der først aabnede sine Rammer for Principalerne, og Følgen heraf var Afslutningen af Hovedoverenskomsten, der er blevet den Basis, hvorpaa de kollektive Overenskomster hviler.

Hovedoverenskomsten er bygget nøje over Septemberforliget, idet kun de Punkter, der direkte var foranlediget af Afslutningen paa Lockouten i 1899, og saa de Bestemmelser, der tog Sigte paa ganske specielle Arbejdsforhold — f. Eks. Akkordsystemet — er udtaget af Hovedoverenskomsten. Til Gengæld er visse specielle Medhjælperforhold taget i Betragtning— saaledes Kontraktforholdet, som ikke findes hos Arbejderne, og Provisionssystemet. Og endelig er § 5 i Septemberforliget om fastlønnede Formænd og Arbejdsledere erstattet af § 5 i Hovedoverenskomsten, der omhandler overordnede Medhjælperes Organisationsforhold, men Paragraferne tager Sigte paa det samme, nemlig at saadanne Ledere kan forlanges holdt udenfor de almindelige Organisationer.

Iøvrigt er Hovedoverenskomsten Ord for Ord Septemberforliget, og i det hele dette saa lig, at C. O. vil være lige saa beskyttet ved at være dette underkastet som nu under Hovedoverenskomsten.

Ved Oprettelsen af Hovedoverenskomsten har Centralorganisationen opnaaet betydelige Fordele. Deriblandt først Anerkendelse som Medhjælperorganisation med Ret til at dekretere Strejke paa Medhjælpernes Vegne. Denne Ret havde Arbejdsgiverforeningen forinden energisk bestridt, at C. O. var i Besiddelse af, men i Hovedoverenskomstens § 2 erkender Dansk Arbejdsgiverforening og C. O. hinanden Berettigelse til henholdsvis at dekretere eller godkende Arbejdsstandsning, naar blot de behørige Varsler overholdes Og Varselsbestemmelserne er de samme, som findes i Septemberforliget.

Men dernæst opnaaedes, at Medhjælpernes Organisationsret anerkendtes. Og dette vil med andre Ord betyde, at Principalerne ikke uden at begaa Brud paa Hovedoverenskomsten kan forfølge nogen Medhjælper, fordi han er Medlem af C. O., ejheller kan Principalen lovligt lokke eller overtale nogen til at udmelde sig af Organisationen. Denne Bestemmelse betyder overordentlig meget for vore Medlemmer, thi der er herigennem sat en Stopper for adskillige Principalers Lyst til at blande sig i Medhjælpernes Organisationsforhold, og i flere Tilfælde har Den faste Voldgiftsret eftertrykkeligt belært Principalerne om, at Overenskomsten paa dette Punkt virker fuldtud effektivt.

Endvidere er der gennem § 7 aabnet Adgang til at faa Brud paa Hovedoverenskomsten indbragt for Den faste Voldgiftsret, saaledes at de Tvistemaal, der hidtil maatte afgøres ved Civilretterne nu kan afgøres af denne specielle Fagret, der udelukkende beskæftiger sig med saadanne Sager og som bestaar af Repræsentanter for Arbejderne og Arbejdsgiverne

Det var med nogen Usikkerhed, Centralorganisationen gik med til Afslutningen af Hovedoverenskomsten, fordi det betød Betrædelsen af en ukendt Vej. Men efterhaanden som Tiden er gaaet har det vist sig at være af meget stor Værdi for Organisationen og Medlemmerne, at Hovedoverenskomsten blev afsluttet.

Imidlertid er Hovedoverenskomsten opsigelig, idet den af en af Parterne med 1/2 Aars Varsel kan opsiges til Ophør den 1. Oktober, tidligst dog til 1' Oktober 1923. Den adskiller sig derved fra Septemberforliget, der ikke indeholder nogen Opsigelsesbestemmelse. Og der er desværre næppe nogen Grund til at tro, at Arbejdsgiverforeningen efter den Udvikling, der senere er foregaaet, vil undlade at opsige Overenskomsten hurtigst muligt.

Det er navnlig fra Storhandelens Side, der er rejst Kritik over at Arbejdsgiverforeningen beskæftigede sig med Medhjælperspørgsmaalet, og som bekendt gav Uviljen sig Udslag i Oprettelsen af Dansk Principalforening og den gule Medhjælperforening. Hensigten hermed var at bekæmpe Centralorganisationen, idet Principalforeningen ikke skulde indlade sig paa Samarbejde med C. O., da man ikke ønskede at afslutte kollektive Overenskomster, men vilde søge Systemet med Enkeltmandskontrakter indført.

Det lykkedes C. O. at tvinge Principalforeningen til at afslutte Overenskomster med sig, hvorfor D. P. ved Forhandling med Arbejdsgiverforeningen opnaaede en Ordning, saaledes at den anerkendtes som Underorganisation af Arbejdsgiverforeningen for de Principaler, der har kollektive Overenskomster med C. O, medens de øvrige ikke skulde staa under Arbejdsgiverforeningen. (Hvorvidt dette er juridisk medholdeligt staar endnu hen.)

Derved opnaaede Principalforeningen den Fordel efter Behag at kunne optræde som Hovedorganisation og som Underorganisation, der naar som helst kunde paakalde Arbejdsgiverforeningens Hjælp. Men iøvrigt gaar dens Bestræbelser ud paa at komme helt bort fra de kollektive Overenskomster og derved fra Hovedoverenskomsten.

Disse Bestræbelser vil sikkert kulminere i Opsigelsen af Hovedoverenskomsten til den første Termin og dermed bortfalder de Goder, som er opnaaede gennem dette Dokument. Dette vil i Virkeligheden betyde en alvorlig Fare for Centralorganisationens fremtidige Overenskomstarbejde, ligesom det vil give frit Spillerum for Bestræbelser paa at true og tvinge Medhjælperne ud af Organisationen.

I sig selv er dette yderst alvorligt, men dertil kommer at den Del af Principalerne, som vi faar Berøring med beskyttes af en Hovedorganisation som Dansk Arbejdsgiverforening,

medens vi savner en tilsvarende Støtte i vort faglige Arbejde. Dette giver fuldstændig ulige Spil og gør vore Chancer for at faa en fornuftig Løsning af vore Løn— og Arbejdsvilkaar betydelig ringere.

Og hertil kommer sluttelig Forandringen i Konjunkturerne, som nødvendigvis vil gøre sin Indflydelse stærkere gældende paa en isoleret Organisation end paa det stærke Forbund, fordi Arbejdsgiverne først vil forsøge at springe over, hvor Gærdet er lavest.

Disse Synspunkter har i første Række været bestemmende for Fremkomsten af Forslaget om Indmeldelse i De samvirkende Fagforbund. Spørgsmaalet vil derfor nærmest komme til at forme sig saaledes: Skal Centralorganisationen sættes i Stand til at fortsætte sit faglige Arbejde med Udsigt til at faa et tilfredsstillende Resultat ud deraf. Eller skal vi lade os standse deri og endog berøves de Resultater, vi i Kraft af de særlige Forhold har opnaaet

Arbejdsløshedsunderstøttelsen nedsættes.

Indenrigsministerens nye Regler for Ydelse af ekstraordinær Understøttelse.

I en Periode, hvor Arbejdsløshedsunderstøttelsen er ca. 100,000 Menneskers eneste Indtægt, fordi Erhvervene ikke er i Stand til at byde dem Arbejde, har Indenrigsministeren ment det passende at fastsætte nye Regler for Ydelse af den ekstraordinære Understøttelse, og det af en saadan Art, at langt den overvejende Del af de Arbejdsløse vil blive berøvede enhver Understøttelse, altsaa enhver Eksistensmulighed, medens Resten faar deres Understøttelse nedsat paa en meget følelig Maade.

Det er Arbejdsløshedsnævnets Afdeling C., det af Arbejdsgiverne beherskede Nævn, der ifølge Arbejdsløshedslovens § 31 fastsætter disse Regler. Man kunde derfor forudse, at de vilde blive fastsatte i Arbejdernes Disfavør, men at de vilde blive saa haarde, som Tilfældet er, havde næppe nogen ventet.

1) I Korthed gaar Bestemmelserne ud paa: At den fortsatte Hjælp til Familieforsørgere, der har opbrugt deres vedtægtsmæssige Understøttelse, fastsættes til 2/3 af denne, medens der hidtil er ydet det samme i fortsat Hjælp som i vedtægtsmæssige Understøttelse. Det betyder altsaa en Nedsættelse af Understøttelsen med en Trediedel.
2) Som Tillægshjælp ydes der Familieforsørgere indtil 80 Øre pr. Dag efter Hjælpekassens Skøn. Børnetillæget fastsættes til 42 Øre pr. Barn pr. Dag.
   Den nuværende Tillægshjælp er 1,50 Kr. pr. Dag og Børnetillæget udgør nu 45 Øre. Tillæget er altsaa nedsat til godt Halvdelen af det nuværende Beløb.
3) Endvidere ydes der kun Understøttelse for 6 Dage pr. Uge, medens vor Kasse f. Eks. betaler vedtægtsmæssig Understøttelse for 7 Dage, hvilket yderligere forringer Hjælpen.
4) Ikke Familieforsørgere faar kun fortsat Hjælp, saafremt Kommunalbestyrelsen bestemmer det, hvilket vil betyde Understøttelsens Bortfald i mange Kommuner.
5) Der ydes kun ekstraordinær Understøttelse i højst 90 Dage i Løbet af 12 Maaneder og i mindst 40 Dage efter Kommunalbestyrelsens Skøn.
   Det vil betyde, at alle Medlemmer, der har oppebaaret ekstraordinær Understøttelse i over 3 Maaneder mister enhver Understøttelse, indtil de paany kan opnaa vedtægtsmæssig Understøttelse.
6) Understøttelsen ydes ikke til Medlemmer, der kan faa Arbejde til en Løn, der af Kommunalbestyrelsen anses for passende. Det vil sige, at Kommunalbestyrelsen vilkaarlig kan fastsætte en lav Løn, og de der vægrer sig ved at tage Arbejdet, mister Understøttelsen hvorved Kommunen fritages for sine Forpligtelser.
7) Al fremtidig Ydelse af Midler til Arbejdsløshedskasserne standses, idet Indenrigsministeren ikke vil søge ny Bevilling af det Beløb, der som Laan stilles til Raadighed for Kasser, der har opbrugt deres Midler.

Alle disse Kasser maa saaledes indstille deres Virksomhed, og det drejer sig om saa godt som alle Kasser.

Saaledes er de Vilkaar, Indenrigsministeren vover at byde den meget store Del af Danmarks Befolkning, der uden egen Skyld er uden Eksistens. Kommissioner og Udvalg i Overflødighed har talt og talt om Igangsættelse af Arbejde, men intet positivt Resultat er kommen ud deraf.

Men skal disse Mennesker nu berøves det nødvendige til Livets Ophold, maa Kravet om Arbejde imødekommes. Thi leve skal de alle.

I Lockoutens Tegn.

ARBEJDSGIVERFORENINGENS Storlockout løber nu paa 7. Uge, uden at der er nogen som helst Udsigt at øjne til en Afslutning. Tværtimod er Situationen stærkere spændt end nogensinde, hvilket navnlig er en Følge af den Stilling Regeringen har taget til Spørgsmaalet om Arbejdsløshedsunderstøttelsens Ydelse under Konflikten.

Da der ved Lockoutens Ikrafttræden herskede en ganske ekstraordinær Arbejdsløshed i saa godt som alle Fag, saaledes at der i adskillige Fag kun var ganske faa Procent i Arbejde, medens Størstedelen i Forvejen var ude af Stand til at forskaffe sig saadant, skulde det synes urimeligt at standse Understøttelsen til alle Fagets Udøvere. Dette erkendte Indenrigsministeren ogsaa, og paa enstemmig Indstilling af Arbejdsnævnets Afdeling B. bekendtgjorde han, at der fremdeles kunde ydes ordinær Understøttelse til ledige i Lockoutfagene, naar Ledigheden daterer sig fra et Tidspunkt, der ligger mindst 2 Maaneder før Lockoutens Ikrafttræden.

Principet i denne Afgørelse er sikkert det retfærdige. Det er uholdbart, at Arbejdsgiverne ved at lockoute nogle faa Procent af et Fags Arbejdere skal kunne foranledige Understøttelsen standset for alle de øvrige i Faget, som Arbejdsgiverne i Forvejen ikke er i Stand til at beskæftige.

Alligevel har Arbejdsgiverne taget stærkt paa Vej overfor den Afgørelse og saavel de som den konservative Presse har indtaget en truende Holdning overfor Indenrigsministeren, fordi han ikke vilde tage Parti for Arbejdsgiverne og fuldstændig standse Understøttelsen i disse Fag.

Og det utrolige er sket, at Indenrigsministeren faa Dage efter har ladet sig skræmme af Arbejdsgivernes Trusler til at tage det stik modsatte Standpunkt. Han har nemlig fulgt Arbejdsnævn C. (hvori Arbejdsgiverne har 4 og Kasserne kun 1 Repræsentant) i dennes Flertalsindstilling, at den ekstraordinære Understøttelse straks standser i alle Fag der er berørt af Lockouten.

Det er givet, at denne Afgørelse er i Strid med Arbejdsløshedslovens Forudsætninger, thi Arbejdsgiverne vil nu fuldstændig have det i deres Haand, hvilke Kasser der kan fortsætte, da de blot ved at lockoute Arbejderne i en enkelt Bedrift opnaar, at Understøttelsen i hele Faget standses.

Siden vor sidste Oversigt fremkom, har Forligsmændene stillet et nyt Mæglingsforslag af 9' Marts. Dette gik ud paa, at 8-Timersdagen bibeholdtes ubeskaaret, hvorimod Overarbejdsbetaling for de første 2 Timer nedsattes til henholdsvis 25

og 33⅓ p.Ct. af Timelønnen. Lønreduktionen fastsættes som oprindelig til 15 p.Ct., men Reduktionen efter Pristallet pr. 1' Juli skal først foretages fra 206 Point.

Dette Forslag forkastede Arbejdsgiverforeningen, der gennem Uger havde gjort det til en Forbrydelse, at Arbejderne havde forkastet et af Statens Forligsinstitution stillet Forslag. Men da den samme Statsinstitution finder det betimeligt at stille et andet Forslag, der ikke passer Arbejdsgiverne, ser disse ikke blot ikke nogen Forbrydelse i at forkaste det, men de tillader sig endog i grove Udtryk at kritisere Statens Forligsmænd.

Samtidig med Forkastelsen af Forslaget, vedtog Arbejdsgiverforeningen at dekretere en Række nye Fag i Lockout fra 1' April samt at alle i indeværende Aar udløbende Overenskomster skal frigøres. Man fortsætter altsaa sin Magtpolitik og søger ved Udvidelse af Kampen at knuse Arbejdernes Modstand.

Selvfølgelig har en saa omfattende Arbejdsstandsning ikke kunnet undgaa at berøre Handels— og Kontormedhjælperne. Med Skam maa det meldes, at adskellige af disse ikke undser sig ved at optræde som „Samfundshjælpere" d. v. s. som Arbejdsgivernes Haandlangere, men heldigvis er der kun et Par enkelte af vore Medlemmer deriblandt, og vi har selvfølgelig straks skilt os af med saadanne daarlige Elementer.

Derimod har flere Arbejdsgivere været i Strid med deres Forpligtelser ved at ville lave Privatlockout af Medhjælperne. Saaledes Fællesforeningen for Danmarks Brugsforeninger i Kolding, der havde afskediget samtlige vore Medlemmer paa Kafferisteriet og A/S Chokoladefabriken „Globus" der ligeledes mente at kunne udelukke vore Medlemmer. Ved Organisationens Indgriben blev Opsigelserne i Kolding stillet i Bero, medens der blev truffet en Ordning for „Globus" om Arbejde paa indskrænket Tid, saa længe Lockouten varer.

Paa Steensens Margarinefabrik i Vejle, hvor en Del af vore Medlemmer for et Par Aar siden lod sig lokke til at opgive Overenskomsten og underskrive Enkeltmandskontrakten samt til at udmelde sig af C. O., har man faaet det nye Systems Velsignelser at føle, eftersom alle Kontrakterne, der jo skulde beskytte Medhjælperne, er blevet opsagte, saaledes at Medhjælperne kan smides paa Døren, naar som helst.

I flere andre Tilfælde har der været forhandlet om saadanne Spørgsmaal, ligesom Hovedkontoret daglig har maattet vejlede Medlemmerne med Hensyn til Grænseforhold.

I Randers har vore Medlemmer været i en vanskelig Situation under den lokalt arrangerede Generalstrejke. Fra vor Organisations Side toges der stærkt og afgjort Afstand fra denne, og ved Forhandling med den provisoriske Eksekutivkomite opnaaedes Enighed om, at Handels og Kontormedhjælperne frit kunde fortsætte deres Arbejde. Som Følge deraf har Arbejdsdirektøren, der telegrafisk standsede Udbetalingen af Understøttelse i Randers, givet Tilladelse til for vor Kasse at fortsætte Udbetalingen af Understøttelse til Arbejdsløse i denne Afdeling.

Det er urolige Dage, dHerrer Arbejdsgivere forvolder Samfundet med deres brutale Kamp. Det gælder for os om at holde os klar af Indblanding i Konflikten, og Medlemmerne opfordres derfor atter til kun at beskæftige sig med deres sædvanlige Arbejde, og til at afholde sig fra at optage enhver Art af Arbejde, som henhører under de lockoutede eller strejkende Arbejdere.

25 Aars Jubilæum.

Den 1. Marts kunde vor landskendte Kollega, mangeaarig Revisor i Forbundet, Prokurist H. P. Hansen jr. fejre 25 Aarsdagen for sin Ansættelse i Firmaet Strøyer & Mørck.

»H. P. jr.« er Købmandssøn fra Ørsted og lærte i Faderens blandede Forretning. Efter endt Læretid fik han midlertidig Ansættelse i et Kaffe en-gros Firma i København. Efter at være demitteret fra Grüners Handelsakademi med Udmærkelse, ansattes han som Bogholder i Kulimportfirmaet Jørgensen & Ørum, hvorfra han den 1. Marts 1897 indtraadte i sit nuværende Firma.

H. P. Hansen junr. hører til Veteranerne indenfor vor Bevægelse, idet han tilhører Aargangen 1898 og har deltaget aktivt i Organisationsarbejdet gennem mange Aar. Saaledes beklædte han Stillingen som Revisor fra 1903-08 og atter fra 1912 indtil 1920, da hans Stilling beslaglagde ham saa stærkt, at han saa sig nødsaget til at nedlægge sit Mandat. I 1908 valgtes han som 1' Suppleant til Hovedbestyrelsen, i hvilken han indtraadte i 1910, men som han igen ønskede at udtræde af allerede i 1912.

H. P. junr. hører til de kendte og skattede Kolleger indenfor Organisationen for sit gode Humør og sin store Indsats i Arbejdet.

Fra Centralorganisationen sendtes der Jubilaren en Hilsen og en Blomsterdekoration paa Dagen, og vi føler os overtydédé om, at H. P.'s mange Venner ligeledes har mindedes ham paa denne Dag.

Omkring Lukkeloven.

Paa Hovedbestyrelsesmødet den 5' og 6' Marts var Indenrigsministerens Forslag til Revision af Butiklukningsloven selvfølgelig Genstand for indgaaende Drøftelse. Der herskede fuldstændig Enstemmighed om at kræve Dispensationsbestemmelsen fjernet, og Hovedbestyrelsen vedtog at tilstille Indenrigsministeren og Landstingsudvalget følgende enstemmige Udtalelse:

»Hovedbestyrelsen for Centralorganisationen af danske Handels- og Kontormedhjælperforeninger samlet til Møde i København den 5' — 6' Marts protesterer mod den i Forslag til Lov om Lukketid for Butiker og Lagre m. v. indeholdte Bestemmelse om, at Lukketiden i Landkommunerne kan udskydes til Kl. 7 de fire første Dage i Ugen efter Tilladelse fra Amtsraadet, samt at en tilsvarende Dispensation kan gives Købstæderne af Indenrigsministeriet.

En saadan Bestemmelse vil bevirke, at 6-Lukningen bliver fuldkommen illusorisk, og den Uensartethed i Lukketiderne, som utvivlsomt vil følge af denne Bestemmelse, kan kun bidrage til at rejse Strid indenfor de Handlendes Kreds og fornyet Strid om Loven.

Hovedbestyrelsen retter derfor en indtrængende Opfordring til Regering og Rigsdag om at stryge Dispensationsbestemmelsen af Loven.

Endvidere maa Hovedbestyrelsen udtale sin Beklagelse over, at der ikke er taget Hensyn til de af Centralorganisationen stillede Krav til Loven, navnlig:

at 6-Lukningen udvides til ogsaa at omfatte Fredagen.
at de mange Afvigelser fra den almindelige Lukketid indskrænkes til de sidste 6 Dage før Juleaften,
at Tilladelsen til at holde aabent den første Søndag i Maj og November bortfalder, samt
at Lukketiden fastsættes til Kl. 12 Juleaftensdag.

Idet Hovedbestyrelsen ligeledes henstiller til Regering og Rigsdag at tage Hensyn hertil ved Lovens videre Behandling, skal man iøvrigt henvise til den under 14' November f. A. til Indenrigsministeren indsendte Betænkning vedrørende denne Sag«.

For yderligere at understrege vore Krav, lod Organisationen en Deputation bestaaende af Hovedkasserer Julius Hansen,

Isenkrammedhjælper Chr. Skjoldbing og Sekretær Harald Heie henvende sig til Landstingets Lukkelovsudvalg, overfor hvilket Deputationen klargjorde vore Ønsker til Lovgivningen paa dette Omraade og navnlig fremhævede den uheldige og for 6-Lukningens Gennemførelse farlige Dispensationsbestemmelse.

Ogsaa De samvirkende Købmandsforeninger vender sig stærk her imod, idet man udtaler, at der derved faktisk skabes Muligheder for at gøre 6-Lukningen illusorisk, endskønt alle Organisationerne under D. s. K. har udtalt sig for 6-Lukningen.

Kun et Par af de mest haardkogte Venstreblade slutter sig til Aalborg Amtstidende fromme Ønske om at vende tilbage til den gamle 8-Lukkelov »som ingen var utilfreds med«.

Disse Blade har aabenbart meget ringe Føling med Handelsstanden, og ogsaa med Hukommelsen maa det være galt, naar de kan skrive »saavidt vi erindre har en Række Købmandsorganisationer protesteret mod 6-Lukningen». Det er nemlig akkurat det modsatte der er sket, at disse har ønsket 6-Lukningen gennemført.

Hvorvidt der denne Gang bliver »Bukser af det Skind« er tvivlsomt, da Venstre synes at fastholde Dispensationen, medens Højre er Modstander deraf.

Dherrer Lovmagere er aabentbart fuldkomne ligegyldige overfor, at 90% af de Handlende og 100% Medhjælpere er Tilhængere af 6-Lukningen, endskønt det er disse Mennesker, der skal arbejde under Loven og derfor ogsaa burde have den afgørende Indflydelse paa, hvorledes den kom til at se ud.

†

Frida Krøger død.

DEN 19 Februar om Aftenen bortrev den spanske Syge Frida Krøger (senere Fru Heidemann) midt i hendes bedste Alder. Frida Krøger havde Bekendte og Venner over hele Landet iblandt Centralorganisationens Medlemmer, kendt som hun var fra Kongresserne og fra sit Arbejde paa Hovedkontoret, hvor besøgende Medlemmer og Tillidsmænd altid bragte hende Hilsener fra Kollegerne ude omkring.

Frida Krøger ansattes paa Hovedkontoret den 15' April 1912, og hun var saaledes den ældste i Tjenesten af Hovedkontorets Personale. Hun passede sit Arbejde med en aldrig svigtende Sikkerhed og vandt stor Paaskønnelse saavel paa Hovedkontoret som blandt Afdelingskassererne, som hun i særlig Grad kom i Forbindelse med ved sit Afregningsarbejde, for sin paalidelige og samvittighedsfulde Udførelse heraf.

Hun der som Udlænding var ret enlig stillet og hvis Helbred ikke var af det stærkeste havde adskillig Modgang at kæmpe imod. Men i August Maaned i Fjor blev hun gift med Lærer I. Heidemann, V. Hassing, og hendes Mand opnaaede et bedre Embede i Sillerslev paa Mors fra 1' Februar, hvorefter hun nu ret skulde til at nyde sin Lykke. Men Skæbnen vilde det ikke saa. Den afbrød brat hendes Livsbane og undte hende ikke Tilladelse til Samlivet med den Mand, hun havde valgt sig til Ledsager.

Af Centralorganisationen og hendes gamle Medarbejdere paa Hovedkontoret, saavel af alle hendes Venner indenfor Organisationen vil hun blive mindet som det pligtopfyldende Menneske og den trofaste Kollega.

Ære være hendes Minde.

Jens Johansen.

Jordefærden.

Hvem af os husker ikke den smilende, venlige og tjenstvillige Frida Krøger (senere Fru Heidemann) inde paa Hovedkontoret, og hvem af os har ikke med Vemod modtaget Meddelelsen om hendes Død. Hun hviler nu i Jorden paa Ø. Assels lille Kirkegaard ligeud for Kirkedøren.

Under en smuk og stilfuld Højtidelighed bisattes hun den 27' Februar fra den lille skønne Landsbykirke. Kisten var dækket af et Væld af Kranse, hvorimellem saaes mange signerede bl. a. fra Centralorganisationen, Aalborg Afdelingen, fra hendes tidligere Medarbejdere og fra flere Tillidsmænd indenfor Centralorganisationen ligesom Beboerne i den lille Landsby Sillerslev viste stor Deltagelse.

Nykøbing M. Afdelings smukke Banner viste hende den sidste Æresbevisning, da hun sænkedes i Jorden, ligesom Afdelingens Formand bragte en Tak for hendes Arbejde blandt de danske Handels og Kontormedhjælpere.

Hendes mange Venner vil ofte sende en venlig Tanke til den lille, smukke Landsbykirkegaard paa Mors, der gemmer hendes Støv.

Anders Olesen.

Hovedbestyrelsesmøde

den 5—6 Marts.

CENTRALORGANISATIONENS Hovedbestyrelse samledes til ordinært kvartaarligt Møde i København. Søndag den 5. og Mandag den 6. Marts.

Forretningsfører Jens Johansen aabnede Mødet Kl. 10 Søndag Fmd. med at byde Velkommen og meddele, at Herr A. Andreasen var forhindret i at være til Stede.

Sekretæren oplæste Hovedbestyrelsens Forhandlingsprotokol og saavel denne som Forretningsudvalgets Virksomhed godkendtes, hvorefter fulgte.

Forretningsførerens Beretning.

Denne er som sædvanlig delt i en organisatorisk og en faglig Del. Om

DEN ORGANISATORISKE STILLING

oplyste Forretningsføreren, at Medlemsantallet kun var undergaaet en mindre Forskydning. Pr. 31. December var Antallet af Medlemmer 19359 mod 19914 den 30. September, medens Afdelingsantallet var det samme.

I Tønder havde der været afholdt et offentligt Møde for at søge Afdeling oprettet og et Udvalg var nedsat for at arbejde herfor. Iøvrigt koncentreres Kræfterne om Medlemsmøderne angaaende de samvirkende Fagforbund og indtil Dato var der afholdt 36, endskønt baade spansk Epedimi og Isvanskeligheder havde lagt betydelige Hindringer i Vejen.

Forretningsføreren omtalte Valget til Sø- og Handelsretten i København og udtalte sin Glæde over, at begge Centralorganisationens Kandidater havde opnaaet Valg. Gav Oplysninger om et Kursus for Arbejdsløse, som de københavnske Afdelinger har planlagt og refererede Forhandlingerne paa den skandinaviske Komites Arbejdsudvalgsmøde i Kristiania, hvor der var opnaaet principiel Enighed om gensidig Understøttelse under Konflikter.

Efter en Omtale af forskellige indre Forhold sluttede Forretningsføreren med en Oversigt over Pladsanvisningen, der havde faaet anmeldt 100 Pladser og havde besat 69.

DEN FAGLIGE SITUATION.

Den forløbne Periode har i faglig Henseende været en stille Tid. Det er stadig Arbejdsgiverne, der anvender Offensiven og opsiger alle Overenskomster og Kræfterne koncentreres om at faa disse fornyede, medens der iøvrigt kun rejses faa nye Sager.

I Begyndelsen af Februar fremkom Pristallet der var dalet 25 Point, hvilket bevirkede en automatisk Regulering af Dyrtidstillægget i de fleste Overenskomster, saaledes i Overenskomsterne med Dansk Textil Union, med Dansk Principalforening, og med adskillige Enkeltfirmaer og Brugsforeninger samt med Københavns Apotekerforening, med hvilken der opstod en Uoverensstemmelse om Praktiseringen. Herom er der forhandlet, og Apotekerne har fremsat et Forlig, hvortil der nu vil blive taget Stilling.

Der er i Perioden opstaaet en hel Del Uoverensstemmelser, deraf adskillige som Følge af Lockouten. Dette gælder saaledes for Fællesforeningen for Danmarks Brugsforeningers

Afdeling i Kolding og Odense, A/S Galle & Jessen og A/S Globus.

Der har været forhandlet med de danske Statsbaner, der egenmægtigt har nedsat Timelønnen for Ekstraskriverne og opsagt disse, og der forhandles om Uoverensstemmelser med Margarinefabriken „Alfa", Vejen, og A/S Nakskov Skibsværft om Forstaaelse af Tillægsoverenskomsten. Endelig har Brdr. Cloetta afskediget Personalets Tillidsmand, og Fællesforeningens Esbjerg Afd. har forfulgt og afskediget et Medlem. Herom er Klage tilstillet Dansk Principalforening.

Dansk Arbejdsgiverforening har afgivet saavel 1. som 2. Frigørelsesvarsel for Overenskomsten med Københavnske Speditørers Arbejdsgiverforening.

Ialt er afsluttet 14 Overenskomster for 269 Medlemmer. Deraf 6 for 141 Medlemmer i København og 8 for 128 Medlemmer i Provinsen. Af Dyrtidsaftaler er afsluttet 2 for 21 Medlemmer.

I Perioden er Konflikten overfor A/S Th. Lose & Co., København hævet, og 12 Konflikter er endnu løbende.

Forretningsførerens Beretninger godkendtes uden Diskussion.

Hovedkassererens Beretning.

Hovedkasserer Julius Hansen gav en Oversigt over Afdelingernes financielle og administrative Stilling og beskæftigede sig dernæst med Arbejdsløshedsforholdene.

I Oktober Kvartal var indgaaet 861 Anmeldelser om Arbejdsløshed mod 827 i forrige Kvartal. Heraf var 847 blevet anerkendt 14 er nægtede og 6 udgik, da de paagældende Medlemmer fik Arbejde. Antallet af ledige Medlemmer var gennemsnitlig 583 pr. Maaned og Antallet af ledige Dage pr. ledigt Medlem 27,2 pr. Maaned. Gennemsnitlig er der udbetalt vedtægtsmæssig Understøttelse for 15874 Dage pr. Maaned. Af de ledige var 416 Mænd og 167 Kvinder; 281 var bosiddende i København og 302 i Provinsen. Der fandtes ca. 800 Medlemmer, der oppebar ekstraordinær Understøttelse og i Oktober Kvartal udbetaltes der ca. 190,000 Kroner som saadan.

Arbejdsløsheden stiller sig fordelt efter Brancher saaledes: Central 7,3 p.Ct., Bog og Papir 1,4 p.Ct., Cigar og Tobak 1,9 p.Ct., Elektricitets og Belysning 1,8 p.Ct., Forsikring 0,9 p.Ct., Isenkram 7,3 p.Ct., Kolonial 31,2 p.Ct., Kontor 31,1 p.Ct., Manufaktur 14,6 p.Ct., Sæbe og Parfume 2,5 p.Ct.,

I vedtægtsmæssig Understøttelse udbetaltes Kr. 98,701,50 for 47623 Dage i Oktober Kvartal mod Kr. 93,002,50 for 44775 Dage i Juli Kvartal.

Beretningen godkendtes enstemmigt.

Regnskaberne.

Hovedkassereren fremlagde Regnskabsoversigt pr. 31. December og 31. Januar for Centralorganisationen, Arbejdsløshedskassen og Reservefonden samt Status.

Efter en nærmere Drøftelse af Centralorganisationens Regnskab vedtoges det at foretage en noget anden Fordeling af Forhandlingsudgifterne end hidtil.

Det vedtoges endvidere af Reservefonden at stille et Laan til Raadighed for Arbejdsløshedskassen, saafremt dette ved Regnskabsafslutningen maatte være paakrævet.

Slutteligt vedtoges det at nedsætte Hovedbestyrelsens Diæter med 5 Kroner pr. Dag.

Regnskaberne og Status toges til Efterretning.

Revisionsprotokollen oplæstes og godkendtes, hvorefter Forretningsføreren gav Oplysninger angaaende Forhandlingerne med Aalborg Afdeling om det paa sidste Møde bevilgede Laan, samt meddelte Forretningsudvalgets Beslutning om at yde Københavns Afdeling et Laan til Køb af en Gaard ved Tisvilde, der skal indrettes til Ferieopholdssted for Medlemmerne, hvilket godkendtes.

Det foretagne Obligationskøb godkendtes, hvorefter det besluttedes at overføre Krisefondens Midler til Arbejdsløshedskassens Reservefond, efter at Krisefonden som Følge af den nye Arbejdsløshedslov var ophævet.

Faglige Spørgsmaal.

Der førtes en indgaaende Diskussion angaaende Lønprincipperne i Overenskomsterne samt om Dyrtidstillægspørgsmaalet. Det vedtoges at overlade Forretningsudvalget nærmere at beskæftige sig med disse Forhold paa Basis af de faldne Udtalelser.

Forskellige løbende Forhandlinger refereredes, og Forretningsføreren bemyndiges til at fortsætte og afslutte disse.

14 afsluttede Overenskomster og 2 Dyrtidsaftaler godkendtes. Desuden refereredes en Del løbende og afsluttede Voldgiftssager og Uoverensstemmelser.

Stor-Lockouten.

Forretningsføreren gav Oplysning om forskellige Uoverensstemmelser, der var opstaaet som Følge af Lockouten.

Det besluttedes dernæst at iværksætte en Indsamling blandt Medlemmerne til Fordel for de lockoutede Arbejdere og at opfordre Medlemmerne til at tegne sig for et Bidrag af mindst 5 Kroner pr. Maaned i den Tid, Lockouten varer. Endvidere bemyndiges Forretningsudvalget til at yde et Beløb af Reservefonden til de lockoutede, saafremt Lockouten fortsættes.

Kongressen.

Til Kongressen var lejet Lokaler i Studenterforeningen, Vester Boulevard for Dagene 30-31 Juli samt 1 og 2 August.

Det vedtoges som Gæster at indbyde Repræsentanter for Den internationale Medhjælperorganisation, Norges Handelsfunktionærers Forbund, Sv. Handelsarbetareforbundet, Finlands Handels- og Affärsbiträdesforbund og Zentralverband der Angestellten samt De samvirkende Fagforbund.

Til at gennemgaa Lovene og Arbejdsløshedskassens Vedtægter og fremkomme med Forslag til Vedtægtsændringer nedsattes et Udvalg, bestaaende af Jens Johansen, Julius Hansen og Viggo Pedersen. Fra Arbejdsdirektøren var indhentet Tilladelse til at udsætte Gennemførelsen af Vedtægtsændringer som Følge af den nye Arbejdsløshedslov indtil Kongressen.

Socialpolitiske Spørgsmaal.

Hovedkasserer Julius Hansen redegjorde for Arbejdsløshedsloven og de Ændringer, det i sidste Øjeblik var lykkedes at faa foretaget i Ministeriets oprindelige Forslag. Gav Oplysninger angaaende Understøttelsen til de sønderjyske Medhjælpere i Henhold til de særlige Regler ved Genforeningen.

Dernæst forelagde Forretningfører Jens Johansen det nye Lukkelovsforslag, der adskiller sig fra det Udkast, C. O. allerede har udtalt sig om, ved at give Amtsraadene Ret til at dispensere fra 6-Lukningen paa Landet og Indenrigsministeriet en tilsvarende Ret for Købstæderne.

Da denne Bestemmelse fuldstændig vil gøre 6-Lukningen illusorisk foreslog Forretningsudvalget at tilstille Indenrigsministeren og Landstingsudvalget en Udtalelse, hvori protesteres imod Dispensationsbestemmelsen, og hvori vore Krav paany understreges. Udtalelsen, der vedtoges enstemmigt, findes andet Steds i Bladet.

Efter at Forslag til Helligdagslov var forelagt og taget til Efterretning, afgav Udvalget angaaende Næringsloven Betænkning. Udvalget fandt ikke Anledning til at stille særlige Krav, men foreslog at protestere mod det Krav, der er fremsat fra Dansk Handelsrejsendeforbunds Side om Borgerskab for Handelsrejsende. Dette vedtoges.

Endelig gav Forretningsføreren forskellige Oplysninger angaaende Lærlingeloven og refererede de Erklæringer, C. O. paa Handelsministeriets Opfordring havde afgivet angaaende forskellige Branchers Stilling til Loven, og sluttelig omtalte han den Avispolimik, der var ført i Anledning af Storhandelens og den konservative Presses Angreb paa Lærlingeloven.

Udvalgene.

Udvalget angaaende De samvirkende Fagforbund afgav Betænkning, hvori anbefales at stille Forslag til Kongressen om Centralorganisationens Indmeldelse. Det vedtoges med alle Stemmer mod en at stille dette Forslag.

Udvalget angaaende faglig Hjælpekasse var enig om Oprettelsen af en saadan, men havde ikke opnaaet Enighed om Kassens Omfang, hvorfor man ønskede at erfare Hovedbestyrelsens Standpunkt, forinden Arbejdet blev fortsat. Der førtes herom nogen Diskussion og Udvalget tog de faldne Udtalelser til Efterretning.

Fra Udvalgene om Afdelingernes Administration og om Mærkesystemet gaves Oplysning angaaende det hidtidige Arbejde. Toges til Efterretning idet Udvalgene fortsætter og senere afgiver Betænkning.

Gensidige Understøttelsesforpligtelser.

Et af Norges Handelsfunktionærers Forbund stillet Ændringsforslag til Gensidighedsoverenskomst forelagdes. Forslaget var behandlet i Den skandinaviske Komites Arbejdsudvalg, hvor man i Princippet var enig om, at Forbundene har Pligt til at støtte hverandre under en faglig Kamp.

Det vedtoges at foreslaa en Ændring af Grænsen for Understøttelsesforpligtelsernes Ikrafttræden, men iøvrigt at akceptere Forslaget.

Organisationsforhold.

Forretningsføreren refererede en Forhandling med Dansk Funktionærforbund angaaende Grænseforhold. Det vedtoges at fortsætte Forhandlingerne, der drejede sig om Sygekassefunktionærerne, og at søge afsluttet en Overenskomst angaaende Sagen.

Ligeledes drøftedes Medlemsforholdene i Fællesforeningen og et af Klubben stillet Forslag, der ikke kunde godkendes i den foreliggende Form.

Forretningsudvalgets Beslutning om Udelukkelse af et Medlem Bernhardtsen godkendtes.

Forskelligt.

Det vedtoges at udgive en Sangbog. Et Udvalg bestaaende af Julius Hansen, Peter Wraae og Harald Heie nedsattes til at beskæftige sig med Spørgsmaalet.

Skrivelse fra et Medlem angaaende Udgivelsen D. H. K. M. T. henlagdes.

Forskellige Skrivelse fra Arbejdsdirektoratet opiæstes og godkendtes.

Mødet sluttede derpaa Mandag Kl. 12.

Til de direkte Medlemmer.

Centralorganisationens 8. ordinære Kongres afholdes i Studenterforeningens Festsal, Vestre Boulevard 6, København, i Dagene 30. og 31. Juli samt 1. og eventuelt 2. August d. A.

I Overensstemmelse med Lovenes § 21 danner de direkte Medlemmer en Afdeling for sig og er som saadan repræsenteret paa Kongressen, hvorfor der skal vælges 2 Repræsentanter.

Forslag hertil bedes fremsat i »Dansk Handels- og Kontormedhjælper Tidende«. Stemmesedler vil senere blive udsendte fra Hovedkontoret. Jens Johansen.

I tolvte Time.

Ved omgaaende Indbetaling af al Restance indtil 1. April kan det endnu lykkes at bevare Medlemsskabet i Organisationen og Arbejdsløshedskassen.

Som yderste Frist er sat den 10. April.

Er Restancen ikke betalt senest den Dag vil alle Restanter uvægerligt blive slettede i Henhold til Lovenes § 21 og derved miste alle opnaaede Rettigheder. Eventuel Genoptagelse senere vil i bedste Fald kun kunne ske mod Erlæggelse af en større Bøde, ligesom 12 Maaneders Karenstiden i Arbejdsløshedskassen da paany indtræder.

Det er yderste Tid! Betal derfor straks Restancen og bevar Medlemsskabet som et Aktiv.

Conto pro diversi.

LEDIGHEDEN

blandt vore Standsfæller er stadig uhyggelig stor. Det samlede Antal er 1867, hvoraf 683 er Kontorfolk og 1184 Butiksmedhjælpere. I København findes der 1030 ledige Medhjælpere og i Provinsen 837.

»HANDELS OG KONTORIST.«

I København og rundt om i flere Provinsbyer findes der endnu nogle af de gamle, selskabelige Reminicensforeninger, der gaar under Navn af »Handels og Kontoristforening«, Lejlighedsvis — omend sjældnere og sjældnere — hænder det, at en naiv Medhjælper føler sig stærkere tiltrukket af det fine »Kontorist« fremfor det mere beskedne »Medhjælper« og dumper ind i Foreningen.

Disse Foreninger er kun af rent selskabelig Art og har ikke mere tilfælles med Handels- og Kontormedhjælperne end det straalende Navn. Det vil til Overflod fremgaa af følgende Eksempler, der er typiske.

I Referatet fra »Faaborg Handels og Kontoristforening«s Generalforsamling oplyses det, at Formanden er Bankdirektør, medens Kasseren er Postassistent og Løjtnant. Til Bestyrelsen genvalgtes en fhv. Hotelejer og en Redaktionssekretær, og Revisionen varetages af en Bygningsinspektør og en Malermester med en Blomsterhandler som Suppleant. Altsaa ikke Spor af Handels eller Kontorist.

I Grenaa er det ikke bedre. Der er Formanden Kredslæge, og han kunde kun aflægge Beretning om, hvor mange Boller Punch og hvor mange Fester, Foreningen havde afholdt. Kassereren er Købmand (det smager altid af Fugl) medens Bestyrelsen bestaar af en Konsul, en Dommerfuldmægtig og Politimesteren. Revisorerne er en Købmand og en Læge.

Den arme fintfølende Medhjælper vil utvivlsomt hurtig føle sig som en Spurv i Tranedans og lærer forhaabentlig at holde sig til sine egne Kolleger i Handels- og Kontormedhjælperforeningen.

Men det var vist alligevel paa Tide, at de fine Selskabsforeninger tog Navneforandring for ikke at komme i Strid med Loven om falsk Reklame.

KØBMANDENS MEDHJÆLPER-VÆRELSE.

En Købmand i Maribo, der havde budt sin Medhjælper et uhyggeligt Rum at bo i, der i høj Grad var i Strid med Loven, blev ved Retten i Maribo dømt til at betale Medhjælperen, der paa Grund af det nævnte Forhold havde forladt sin Tjeneste hos Købmanden, 425 Kr. i Erstatning; Købmanden skal desuden betale Sagens Omkostninger med 75 Kr.

OGSAA EN OVERENSKOMST.

»Viborg Stiftstidende« har set en Billet, som en ung Mand havde modtaget som Svar paa en Annonce.

Den lød saaledes:

»Angaaende Deres Annonce, De søger Ophold i en Familie, da jeg ikke kan gøre dette Tilbud for Dem, inden jeg har taget Dem lidt nærmere paa Øjemaalet, jeg ønsker nemlig en fuldtud dannet Person, er en ung Handelsmand det?

Det forholder sig saaledes, at jeg har 6 giftefærdige Døtre, (synes De om det) og af den Grund er jeg nødt og tvungen til at »gøre« Deres Bekendtskab.

Som Optagelse i min Familie Punkt 1: Fuld Kost og Logi 125 Kr. mdl. Punkt 2: Gadedøren lukkes Kl. 10 Aften (ikke Morgen). Punkt 3: »Royal«ister maa Vedkommende absolut ikke have Samkvem med.

Punkt 4: Mindst 2 — to Aftener om Ugen underholde mine Døtre; dette mener jeg at kunne fordre som billig Familieophold.

Henvendelse .... o. s. v.«

— — Den unge Mand svarede ikke. Han var lammet af Skræk.

KURSUS I SPROG.

Næstved Afdeling oplyser, at der i de sidste 6 Aar har været arrangeret Sprogkursus for Afdelingens Medlemmer. Udgifterne hertil har været afholdt, dels af Afdelingen ved Tilskud og dels af Deltagerne selv. Kommunen har velvilligst stillet Lokaler paa Skolen til Raadighed mod et mindre Vederlag til Pedellen. Disse Kursus har Afdelingen haft megen Fornøjelse af og kan kun anbefale andre Afdelinger at søge lignende arrangerede til næste Vinter.

Hævet Blokade.

Fra og med den 1. Marts er Blokaden overfor A/S Th Lohse & Co., Kronprinsensgade 5 og Jemtelandsgade 1, København, hævet, og det er atter tilladt Organisationens Medlemmer at søge Plads i Firmaet. Jens Johansen.

Til Medlemmerne!

Det henstilles herved til Medlemmerne ikke at søge Plads i Kolonial- eller Isenkram-Branchen i Aarhus eller hos Firmaerne Hans Grabow, Lille Torv, og Aar-

hus Patentbureau ved Ingeniør M. V. Brøndum, Aarhus, før Henvendelse er sket til Aarhus Afdelings Kontor, Nørregade 53, Aarhus. Gustav Pedersen, Form.

Det herstilles til Medlemmerne ikke at søge Plads hos Hr. N. P. J. Norengaard, Randers, før Oplysninger er indhentet paa Afdelingens Kontor: Fabriksstræde 10, Randers. Johs. Jensen.

Et Firkløver i Korsør.

PAA A/S. Korsør Margarinefabrik har nedennævnte tidligere og nuværende Medlemmer af Centralorganisationen ikke generet sig for at optage det af Arbejderne nedlagte Arbejde:

Henry Bindslev, Carl Ritz, Niels Julius Sørensen Axel Willumsen.

For at Medlemmerne imidlertid kan faa den rette Forstaaelse af D'Herrers Optræden er en nærmere Omtale nødvendig, og den følger hermed.

Naar jeg begynder med at oplyse, at Herr. Bindslev i sin Tid selv har været Ophavsmanden og Ansporen til en af C. O.s Striker, vil Medlemmerne antagelig ryste paa Hovedet og tro, jeg er paa Vildspor, idet de ikke i deres vildeste Fantasi — og med Rette — vil kunne tænke sig, at der findes Mennesker, der i Løbet af kort Tid kan indtage 2 saa diametralt modsatte Standpunkter, men ikke desto mindre er dette kun den nøgne Sandhed. Han var Hovedmanden for at C. O. den 1' Februar 1920 erklærede Strike paa A/S. Dansk Svovlsyre og Superphosfatfabrik i Aalborg og Nørreundby, i hvilken han dog kun deltog i Februar Maaned, da han fik Plads paa A/S. Korsør Margarinefabrik. I den ene Maaned fik han af Organisationen udbetalt Kr. 300,00 svarende til hans Løn paa Svovlsyrefabriken og senere ved en af C. O. vunden Pensionskassesag andre 300,00 Kr., og Takken C. O. fik herfor var hans Udmeldelse pr. 1' Januar 1921.

Alle sundt - og rettænkende Mennesker vil sikkert give mig Ret i, at der ikke findes Ord stærke nok til at udtrykke vor Ringeagt og Haan for Vedkommendes tarvelige Optræden, og den Dag kommer nok, hvor han selv bliver klar herover. Det bedste han til den Tid saa kan gøre, er at rette det Vaaben, som han har faaet Tilladelse til at gaa med nu, mod sig selv

Herr Niels Julius Sørensens Optræden er ikke mindre tarvelig end Herr. Bindslevs, idet han var Medlem af C. O., og havde tilmed nogle Dage i Forvejen hævet Arbejdsløshedsunderstøttelse, men saavel personlig som skriftlig Henvendelse til ham frugtede ikke, og Afdelingen ser sig da nødt til at exkludere ham paa Generalforsamlingen i April. Vor skriftlige Henvendelse, som han endda var saa elskværdig at forevise Fabrikkens Fuldmægtig. gav ham Anledning til at sende mig et Brev som jeg, idet det er meget betegnende for hans Enfoldighed i Organisationsanliggender, tillader mig at gengive lidt af: „Med Hensyn til mulig Exklusion af Foreningen tror jeg ikke, De kan komme langt paa nævnte Grundlag, men imødeser jeg nævnte mulig Exklusion med Sindsro. Med Hensyn til Deres Fodnote, (Oplysning om at Arbejderne eventuelt vilde kræve ham fjernet, forinden de gik i Arbejde), som jeg nærmest opfatter som en Trusel, spørger jeg Dem om De kan skaffe mig anden Stilling? Desuden er H. K. M. F. jo hverken tilsluttet Fællesforeningen eller ude i nogen Strike, saa jeg forstaar ikke Deres Henstilling til mig alene om at gaa i Strike, og finder jeg under nævnte Forhold Deres Skrivelse meget malplaceret". Til Slut kun en Bemærkning om, at han tror, han kan faa den Plet, der er sat paa hans Navn, udvisket ved at tilbyde at tilbagebetale Understøttelsen, men dette kan selvfølgelig ikke rense ham.

De andre to Herrer er ikke værd at spilde mange Ord paa, idet de er af den Slags Kolleger, som ikke kan overkomme at betale deres Kontingent, hvorfor Korsør Afdeling i sin Tid har slettet dem paa Grund af Restance.

Der vil komme en Dag, før eller senere, hvor vi vil holde Afregning ikke alene med disse 4, men ogsaa med andre ligesindede, og da vil d'Herrers Optræden blive belønnet efter Fortjeneste, men indtil det Tidspunkt vil deres Navne være indprentet i alle standsbevidste Medhjælperes Hukommelse, saa d'Herrer ved enhver Lejlighed vil faa at mærke, hvor foragtede de er.

Korsør, den 8. Marts 1922. Arno Sørensen-Møller, Formand.

Fra Centralorganisationen.

Meddelelser fra Afdelingerne, der ønskes optaget under denne Rubrik, maa være Redaktionen i Hænde senest 10 Dage før Bladet skal udkomme.

Aarhus. Ordinær Hovedgeneralforsamling afholdes Onsdag d. 26. April Kl. 8 i Forsamlingsbygningen i Amaliegade.

Dagsorden: 1) Forhandlingsbogen. 2) Beretning. 3) A. K. Regnskab. 4) Regnskabet. 5) Valg af Formand 6) Valg af to Revisorer. 7) Eventuelt. Bestyrelsen.

Stiftelsesfest afholdes Tirsdag d. 2. Maj i Forsamlingsbygningen paa Østergade med fælles Kaffebord og Bal.

Bornholm. Torsdag den 9. Marts afholdtes extraordinær Generalforsamling, hvor der blev foretaget Valg af Formand, da Afdelingens tidligere Leder forlader Øen.

Valgt blev Foreningens Sekretær Robert Pedersen, og den korte Generalforsamling var endt. Derefter samledes Deltagerne — ca 50 — om et fælles Kaffebord, der fik et smukt og festligt Forløb. Først blev der overrakt den afgaaede Formand en Erindringsgave bestaaende af en Sølv-Cigarkasse med Inskription fra Medlemmerne i Rønne, dernæst blev der sunget et Par i Dagens Anledning forfattede Sange, holdt Taler og raabt Hurra for den bortdragende og for C. O. og først Kl. 10 blev Salen ryddet, og Dansen gik lystigt de næste 3 Timer.

Det var en meget vellykket lille Fest. Sekretæren.

Frederiksværk. Afdelingen afholdt Generalforsamling paa Hotel „Arresø" Onsdag den 22 Februar.

Til Dirigent valgtes L. Kraiberg. Kassereren fremlagde Regnskabet, som enstemmigt godkendtes. Til Bestyrelsen genvalgtes Herr. Norby Nielsen som Formand og Herr Olaf Larsen som Kasserer samt nyvalgtes Frk. K. M. Hansen. Som Suppleanter valgtes Th Petersen, C. O. Olsen og A. Petersen.

Sekretæren.

Hjørring. Generalforsamling afholdes Tirsdag den 25' April 1922 Aften Kl. 8 pr. i Lokalerne paa „du Nord" med Dagsorden: 1, Beretning, 2, Regnskabsaflæggelse, 3, Valg af Kasserer, 4, Valg af Medlemmer til Bestyrelsen, 5, Valg af Suppleanter, 6, Valg af Revisorer og Revisorsuppleanter, 7, Eventuelt.

Det forventes, at Medlemmerne møder talrigt og præcis.

Bestyrelsen.

Kolding. Ordinær halvaarlig Generalforsamling afholdes Onsdag den 26' April Kl. 8 præcis i Palæ Hotellets Sal. Dagsorden: 1. Valg af Dirigent. 2. Beretning og Regnskab. 3. Valg af Formand og Kasserer. 4. Valg af fire Bestyrelsesmedlemmer (Frk Ramsing, Frk Schrøder, Langkilde og Ejnar Nielsen afgaar) og Valg af 3 Suppleanter.

5. Valg af Revisor og Revisorsuppleant. 6. Valg af 2 Medl. til Fornøjelsesudvalg. 7. Forslag fra Vamdrups Filial. 8. Eventuelt. Alle Medlemmer bør møde.

Fra 1' April d. A. fratræder Axel L. Lorensen Stillingen som lønnet Tillidsmand. Kontoret opretholdes stadig og vil være aabent fra 10—1½ og 3—5. Kontingentindbetaling foregaar som hidtil, idet Kontoret de tre første Søgnedage i hver Maaned holdes aabent til Kl. 7. Formanden træffes som Regel paa Kontoret Mandag og Torsdag Aften fra 8—9.

Bestyrelsen.

Nykøbing Sj. Afdelingen afholdt halvaarlig Generalforsamling Mandag d. 23. Januar 1922. Til Dirigent valgtes Frøken Ketty Hansen.

Til Formand valgtes Kommis Andreasen og til Medlemmer af Bestyrelsen valgtes Kommis Andersen og Kommis Jacobsen.

Karen Henriksen, Kassererske.

Svendborg. Ord. Generalforsamling afholdes Onsdag den 5. April Kl. 8 præc. i Borgerforeningens Lokaler.

Dagsordenen vil blive tilstillet Medlemmerne.

Medlemmerne anmodes indtrængende om at give Møde.

A. K. Andersen, Sekretær.

Viborg. Generalforsamling afholdes Onsdag den 5' April Kl. 8 paa Hotel Phønix med følgende Dagsorden:

1) Valg af Dirigent 2) Formandens Beretning 3) Kassereren aflægger Regnskab 4) Valg af Kasserer 5) Valg af 3 Bestyrelsesmedlemmer 6) Valg af 3 Suppleanter 7) Valg af 2 Revisorer og 2 Suppleanter 8) Valg af Redaktør 9) Eventuelt.

Mød alle! Bestyrelsen

Udgivet af Centralorganisationen. — Ansvarsh. Red. Jens Johansen, Gl. Kongevej 6. Kbhvn. B. — Jensen & Rønager, Dr. Tværg. 9, Kbhvn. K.

DANSK HANDELS- OG KONTORMEDHJÆLPER TIDENDE

ORGAN · FOR · CENTRALORGANISATIONEN · AF · DANSKE HANDELS- OG KONTORMEDHJÆLPERFORENINGER

Nr. 5 | 1. Maj 1922 | 22de Aargang.

BORSHØJGAARD.

Et Sommerferiehjem for Medhjælperne.

EFTER forudgaaende Forhandlinger og Undersøgelser vedtog vore københavnske Afdelinger paa en ekstraordin. Generalforsamling d. 24. Januar at erhverve Ejendommen Borshøjgaard ved Tisvilde og at indrette denne til Feriehjem for Medlemmerne. Ved senere Forhandlinger afsluttedes Købet af Gaarden for en Pris af 40,000 Kr., hvori er indbefattet Ombygning og Indretning af Ejendommen til dette Formaal.

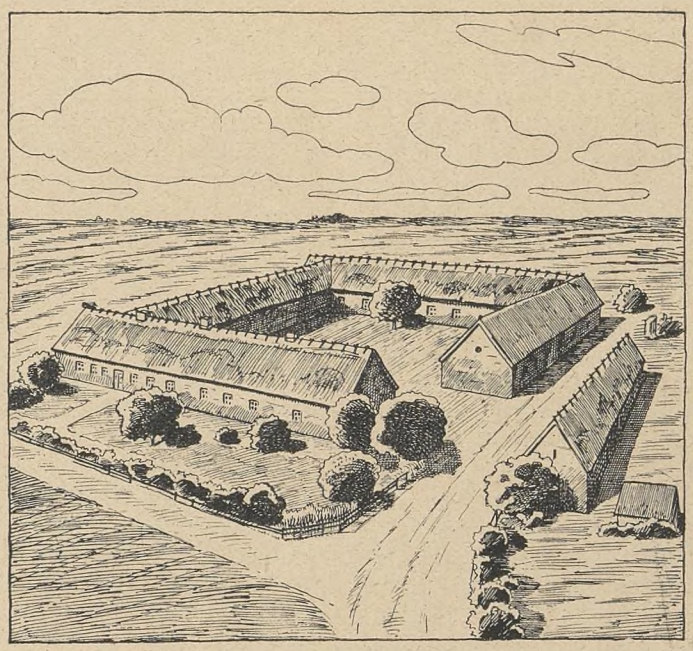

BORSHØJGAARD I FUGLEPERSPEKTIV

Vore københavnske Afdelinger har herved taget den overordentlig betydningsfulde Opgave op til Løsning, at aabne Adgang til for sine Medlemmer paa meget billige Vilkaar at kunne tilbringe deres Ferie ved Skov og Strand, og der i fredfyldte Omgivelser at kunne hente friske Kræfter til det enerverende Arbejde bag Pulten og Disken. Det er efterhaanden blevet vanskeligere og vanskeligere for Folk med beskedne Indtægter at søge bort fra Byen i de faa Dage af Aaret, der er forbeholdt til Rekreation, thi Priserne paa Badehotellerne og Pensionaterne er i Tidens Løb ustandselig blevet skruet i Vejret, saaledes at tilsidst kun Velhavere kunde tillade sig den Luksus at ligge ved Badested.

Med Erhvervelsen af Borshøjgaard er dette forandret, thi det er Formaalet at drive Foretagendet saaledes, at det kun svarer sig, hvorimod Foreningen ikke har tænkt sig det som nogen Forretning. Af den Grund kan Prisen sættes til kun Trediedelen af de Priser, der sædvanligvis forlanges der paa Egnen, og det gøres derved muligt for Medlemmerne ogsaa at nyde Land- og Badelivets Behageligheder.

Borshøjgaard er beliggende ved Tisvildeleje, kun 10 Minutters Gang fra Kattegat og den halve Afstand fra det ejendommelige Tisvilde Hegn, med den vidunderligste Badestrandbred. Det er et af de mondæne Badesteder, hvor hidtil kun high-life har haft Adgang, men hvortil Døren nu ogsaa slaas op for vore Medlemmer. Ret ved Siden af Gaarden ligger den sagnomspundne Helene Kilde, der gennem Tiderne helt til vore Dage dannede Valfartssted for syge, der efter at have drukket af det undergørende Vand skulde hvile Skt. Hans Nat paa Graven. Ved Sydsiden af Tisvilde Hegn ligger Ruinerne af det historiske Asserbo Kloster, der tilhørte Absalon og senere overgik i Peder Oxes Eje, for derefter i Begyndelsen af det 18. Aarhundrede at blive gjort ubeboeligt paa Grund af Sandflugten, der ogsaa ødelagde den gamle Tibirke Kirke.

Den herligste Natur, den susende Skov og de syngende Bølger parret med Stedets historiske Patina vil saaledes danne Rammen om Opholdet paa Feriehjemmet, der iøvrigt indrettes hyggeligt og tiltalende for Medlemmerne.

Der er selvfølgelig i første Række taget Hensyn

til de københavnske Medlemmer, men der er dog aabnet Adgang til for et begrænset Antal Provinsmedlemmer at faa Ophold paa Hjemmet paa samme Vilkaar som de københavnske.

Vi ønsker vore københavnske Afdelinger til Lykke med Erhvervelsen af Ejendommen og haaber, at den maa blive et søgt Opholdssted for vore Medlemmer og en fredlyst Plet, hvor de kan søge hen og hente Styrke og Opmuntring til Hverdagslivets Arbejde.

Nye Overenskomster.

MELLEM Dansk Principalforening og Centralorganisationen er der nu opnaaet Enighed om Grundlaget for Fornyelse af en Række Provinsoverenskomster, der udløber den 1. Juli d. A., og efter at de paagældende Afdelinger har haft Lejlighed til at tage Stilling til Overenskomsterne, der ligeledes er godkendt af Hovedbestyrelsen, er følgende Overenskomster fornyede til 1. Juli 1923: Aalborg og Nørresundby, Horsens, Randers, Vejle og Odense, omfattende saavel en gros som detail Virksomhederne. Endvidere for Detailvirksomhederne i Køge, Nakskov, Næstved, Roskilde, Slagelse, Sorø og Fredericia. For Isenkræmmerne i Rudkøbing, Kolding, Esbjerg samt paa Lolland-Falster og endelig for Enkeltvirksomhederne Lund & Rasmussen, Helsingør og Nørrebros Materialhandel, Aarhus.

Disse Overenskomster er fornyede paa den Maade, at de nuværende Lønninger bibeholdes, men disse omskrives saaledes, at der fastsættes en bestemt Grundløn, der skulde være gældende ved normal Prisniveau — altsaa 100 Points. Forskellen mellem denne Løn og den nuværende udgør 35 Kr. paa første Anciennitetssats og 40 Kr. paa de øvrige og betragtes som Dyrtidstillæg. Dette nedskrives med 5 pCt. for hver 5 Points, Pristallet falder fra 200 Points, saaledes at det først er helt bortfaldet, naar Pristallet er kommen ned paa 100.

Der fradrages altsaa intet for de første 12 Points, og selve Nedskrivningsmaaden betyder en langt lempeligere Dyrtidsregulering end den hidtidige, da der kun reguleres for hver fulde 5 Points Svingning i Pristallet. Selvfølgelig reguleres Dyrtidstillæget ogsaa opad efter samme System, saafremt Pristallet paany skulde stige.

Af de personlige Lønninger til det nuværende Personale, hvis Lønninger ligger udover de overenskomstmæssige Minimallønninger, overføres som Dyrtidstillæg et Beløb, der procentvis svarer til den fornævnte Ordning, og dette Dyrtidstillæg nedskrives paa samme Maade.

— — —

Endvidere er der ved Forhandling den 5. April i Arbejdsgiverforeningen opnaaet Enighed om Fornyelse for et Aar af Overenskomsten med Fællesforeningen for Danmarks Brugsforeninger, for hvilken der allerede var afgivet saavel 1. som 2. Varsel om Frigørelse fra 1. Maj.

I den nye Overenskomst bibeholdes de hidtidige Bestemmelser med Hensyn til Ferie, Løn under Sygdom, Opsigelsesfrist og Voldgift, medens Spise- og Hviletid fastsættes i Henhold til Overenskomsten af 8. Juni 1921.

Lønnen fastsættes til en Grundløn med ca. 8 pCt. Dyrtidstillæg. Dette Dyrtidstillæg vil være fuldstændig afskrevet, naar Pristallet naar 200, men derefter indtræder den samme Ordning som for Provinsoverenskomsterne, at 35 Kr. for første Anciennitetssats og 40 Kr. for de 4 øvrige overgaar som Dyrtidstillæg, der reguleres nedad og opad for hver fulde 5 Points, Pristallet falder eller stiger fra 200.

Grundlønningerne ligger i København, Aalborg, Aarhus, Esbjerg, Kolding og Odense 100 Kr. over Grundlønnen i de øvrige Afdelinger.

Der er endvidere bestemt, at den øjeblikkelige Lønreduktion skal foregaa successivt, saaledes at der den første Maaned kun fradrages en Fjerdedel af det Beløb, hvormed Lønnen skal nedsættes, den anden Maaned Halvdelen, den tredie Maaned tre Fjerdedele og først den fjerde Maaned indtræder den fulde Reduktion.

Paa denne Maade er der skabt en mere lempelig Overgang for vore Medlemmer fra den nuværende Løn til den fremtidige.

Begge de ovennævnte Ordninger bærer selvfølgelig Præg af den nuværende Nedgangstid, men det System, hvorefter disse Overenskomster nu bygges op, vil efter vor Overbevisning sikkert vise sig at blive af Værdi for den fremtidige overenskomstmæssige Ordning af Handels- og Kontormedhjælpernes Lønvilkaar.

Arbejdsløshedsunderstøttelse under Skoleophold.

Indenrigsministeren har paa Indstilling af Arbejdsnævnets Afdeling for ekstraordinær Arbejdsløshed fastsat nye Regler for Ydelse af Understøttelse til arbejdsløse, der deltager et Undervisningskursus.

Heraf fremgaar det, at Understøttelsen kun ydes til arbejdsløse, der iøvrigt opfylder Betingelserne for at oppebære Understøttelse efter Loven, herunder at vedkommende ikke har gjort sig arbejdsløs for at tage Del i Undervisningen. Desuden kræves det, at Beskæftigelsesforholdene i Faget er saadanne, at Arbejdsløsheden kan formodes at blive af lang Varighed samt, at der findes flere arbejdsløse indenfor samme Branche, saaledes at eventuel Efterspørgsel kan efterkommes.

Den skolesøgende er pligtig til at afbryde sit Kursus for at overtage en Plads, der anvises ham af Kassen eller Anvisningskontoret. Der ydes som Regel kun Understøttelse til Deltagelse i Kursus, eller til Ophold paa Skoler, der staar under offentlig Tilsyn og kun i Tilfælde, hvor Deltagelsen i Undervisningen nødvendiggør Forandring af Opholdssted. Bevillingen gives som Regel kun for et Tidsrum af 3 Maaneder og saafremt Kursuset ønskes forsat udover denne Tid, skal nyt Andragende indsendes.

Ansøgningen om Understøttelse under Skoleophold skal i hvert enkelt Tilfælde indsendes gennem Afdelingerne til Hovedkontoret, der videresender dem til Direktoratet. Blanketter faas paa Hovedkontoret.

Bør Centralorganisationen indmeldes i De samvirkende Fagforbund?

SOM det vil være Centralorganisationens Medlemmer bekendt, agter Hovedbestyrelsen paa den kommende Kongres at fremsætte Forslag om Organisationens Indmeldelse i »De samvirkende Fagforbund«. Motiveringen for dette

Forslag og en nærmere Redegørelse for D. s. F.s Maal og Midler samt vor Stilling ved en Indmeldelse, vil gennem en Artikelserie i nærværende Blad, dels være, dels blive bragt til Medlemmernes Kundskab.

Da jeg ikke har kunnet følge mine Kolleger i Hovedbestyrelsen i denne Sag, ønsker jeg gerne gennem disse Linier at redegøre for min Opfattelse af Spørgsmaalet.

Jeg vil da først pege paa, at der indenfor vort Fag gør sig særlige Forhold gældende, Forhold, der enten slet ikke kendes eller kun i ringe Grad er udbredt indenfor andre Fag, særlige Forhold m. H. t. Engagementsvilkaar, Opsigelsesfrister, Funktioner og ikke mindst Fagets blandede Karakter; der findes vel neppe noget andet Fag, hvor de økonomiske Forhold, Arbejdsvilkaarene og Fremtidsmulighederne er saa vidt forskellige, som de er indenfor vort.

Disse særlige Forhold er da ogsaa blevet slaaet officielt fast og af Organisationen anerkendt saavel i vore almindelige Arbejdsoverenskomster som derved, at vi i Stedet for at tiltræde Overenskomsten af 5. Septbr. 1899 (Septemberforliget) har forhandlet om og afsluttet en særlig Hovedoverenskomst med Dansk Arbejdsgiverforening, i hvilken der i særlige Paragraffer er taget Hensyn til de specielle Forhold indenfor vort Fag.

Vore almindelige Arbejdsoverenskomster afviger fra andre Fags bl. a. deri, at de indeholder en Lønskala efter Anciennitet, et Forhold som hverken vi eller Principalerne har grebet ud af Luften; men et Lønningsprincip, der er blevet Coutume og har vundet Hævd fra saa langt tilbage, som der overhovedet kan regnes med en Medhjælperstand.

Denne Lønningsmaade betegner i Virkeligheden en principiel Modsætning mellem Lønningsmaaden indenfor vort Fag og den, der sædvanligvis kendes indenfor andre Fag, og betyder, at Handels- og Kontormedhjælperne som Regel vil kunne tjene mere i den ældre Alder end i den yngre, medens man indenfor de fleste andre Lønarbejderkategorier oftest vil kunne tjene mest i de unge kraftige Aar, men maa nøjes med noget mindre, efterhaanden som Kræfterne svigter i Aarenes Løb.

De her anførte og andre lignende Særforhold vilde maaske ikke i sig selv danne tilstrækkelig Motivering for at modsætte sig Centralorganisationens Indmeldelse i D. s. F., men de anføres for at paavise, at vi trods Lighed paa mange — ogsaa afgørende — Punkter med andre Fags Lønarbejdere dog ogsaa i mange Henseender indtager en Særstilling, og de fremsættes som Modvægt mod den fra anden Side nærede Opfattelse, at vi naturnødvendigt hører hjemme i D. s. F. og mod den Betragtning, at det paa Forhaand er givet, at vi bør foretage Indmeldelsen.

Thi det mener jeg afgjort ikke, det er!

Vi maa derfor, naar denne Sag rejses, nøje veje, om de Fordele og de Forpligtelser, som Indmeldelsen vilde medføre for os, staar i et saadant Forhold til hinanden, at Fordelene opvejer Forpligtelserne og de Ulemper, der maa tænkes at følge med en saadan Indmeldelse.

De økonomiske Forpligtelser, der følger med Medlemsskab i De samvirkende Fagforbund, er ikke i sig selv særligt store; men set i Forhold til de økonomiske Fordele, en Organisation som vor vilde have af Medlemsskabet, dog for store til at man ikke skulde regne med dem.

Efter Hovedbestyrelsens Forslag er det Meningen at indmelde C. O. som halvtbetalende, hvilket giver et Administrationskontingent af 30 Øre pr. Medlem, altsaa for 20,000 Medlemmer 6000 Kr. aarligt.

Strejkekontingentet, der er paalignet D. s. F.s Medlemmer i Aarene 1898—1921, udgør gennemsnitlig 2 Kr. 51 Øre pr. Aar pr. Medlem; da halvbetalende Medlemmer vel ogsaa kun betaler Halvdelen heraf, vil det for vort Vedkommende sige ca. 25,000 Kr. aarligt. Der er vel neppe Grund til at antage, at dette Ekstrakontingent i de kommende Aar vil blive mindre. Sandsynligheden taler vel nærmest for en Forhøjelse, og man kan derfor med temmelig stor Sikkerhed regne med, at vort Medlemsskab i D. s. F. mindst vil komme til at koste vore Medlemmer 31,000 Kr. aarligt.

Kommer vi ud i en af D. s. F. godkendt Strejke eller i Lockout, oppebærer vi en Understøttelse paa 5 Kr. ugentlig for hvert Medlem vi har i Konflikt udover 400, dog ikke for den første Uge.

Det vil altsaa sige, at vi i Tilfælde af en Strejke, der omfatter 500 af vore Medlemmer vil faa udbetalt 500 Kr. ugentlig, saa længe Strejken varer udover den første Uge.

Det er selvsagt ikke muligt at forudsige, i hvilket Omfang vi i den kommende Tid vil kunne komme ud i faglige Konfliktsituationer, men tager man Kending af de Erfaringer, vi har fra tidligere Perioder, er der neppe Sandsynlighed for, at vi vil komme over de 500, som vi havde i Strejke i Foraaret 1920, hvoraf Fællesforeningsstrejken omfattede de fleste og varede i ca. 7 Uger.

Tager man dette — det værste — Eksempel som Norm, vil det sige, at vi kunne opnaa en økonomisk Støtte fra D. s. F. paa 3000 Kr. indenfor et Regnskabsaar.

Vi vil saaledes ikke komme til at nyde 10 pCt. af det, vi skal yde.

Hovedbestyrelsen er da ogsaa enige i, at der neppe i stor Udstrækning bliver Anledning for Centralorganisationen til at drage Nytte af den økonomiske Hjælp, der ydes af D. s.F., og enhver vil sikkert give mig Ret i, at det ikke bliver disse 5 Kr. ugentlig pr. strejkende Medlem, der vil blive det afgørende for en Strejkes Forløb og Afslutningsresultat.

Jeg maa maaske i denne Forbindelse have Lov til at fastslaa, at C. O. aldrig har undladt at etablere en Strejke eller har hævet en paabegyndt Strejke af Hensyn til Organisationens Strejkefond, og det vilde derfor ikke i mindste Maade have ændret en eneste af vore Strejkers Karakter, om vi havde haft D. s. F.s økonomiske Støtte til deres Førelse.

Jeg mener derfor at burde paastaa, at en almindelig Sandsynlighedsberegning vil godtgøre, at de økonomiske Fordele, vi vil opnaa ved Indmeldelse i D. s. F., ikke staar i noget rimeligt Forhold til de økonomiske Forpligtelser, vi vilde paatage os, og at den økonomiske Side af Sagen derfor afgjort taler imod Indmeldelsen.

De organisatoriske Forpligtelser er det noget vanskeligere at fastslaa Omfanget af; men at de for en Organisation af Karakter som vor, med de højst forskellige Vilkaar, vore Medlemmer arbejder under, i givet Tilfælde kan blive meget farlige for Organisationens Sammenhold, kan der neppe herske ret megen Tvivl om. Man behøver i denne Forbindelse blot at tænke paa, hvorledes vi vilde have været stillet som Medlem af D. s. F. under Generalstrejkesituationen i Foraaret 1920, hvor vi vilde have været moralsk forpligtet til at diktere samtlige vore Medlemmer Deltagelse i Generalstrejken, uden Hensyn til, om de arbejdede et Sted, hvor samtlige Medhjælpere var organiserede og derfor uden større Risiko kunde deltage, eller om de arbejdede paa et Sted, hvor de var den eneste organiserede blandt en Mængde uorganiserede, og hvor Deltagelse i Generalstrejken derfor vilde være ganske virkningsløs og som Følge deraf ganske meningsløs.

Paa ganske samme Maade vilde vor Deltagelse i en Sympatistrejke eller en hvilken som helst anden mere eller mindre generel Arbejdsstandsning virke.

Nu ved jeg meget vel, at man ved Henvisning til D. s. F.s Love § 12 vil hævde, at det ogsaa i Tilfælde af Sympatistrejke e. l. vil være os selv, der har Afgørelsen af, hvor-

vidt vi vil med i en Konflikt eller ej, ja at det endog, — saafremt vi vil med, — skal vedtages af en efter Organisationens Love dertil kompetent Forsamling med ¾ Majoritet; men denne Selvbestemmelsesret er selvsagt af mere formel end reel Karakter; thi forlanger D. s. F.s Forretningsudvalg i H. t. § 12, at vi skal deltage i en Arbejdsstandsning, fordi det mener, »at saadant vil være af Betydning for at opnaa et for Arbejderne gunstigt Resultat af den forhaandenværende Strid«, maa Centralorganisationens Ledelse naturligvis lægge et moralsk Pres paa den kompetente Forsamling, da vort Medlemsskab i D. s. F. selvfølgeligt forpligter os til at følge den Parole, der udgaar fra Hovedorganisationens ansvarlige Ledelse.

En af Følgerne af vor Indmeldelse i D. s. F. maa derfor naturnødvendigt blive, at vi maa miste alle de Medlemmer, vi nu har, som arbejder i Firmaer, hvor kun en ringe Del af Personalet er organiseret. Rent bortset fra det Medlemstab et saadant Forhold vil betyde talmæssigt, vil det sige, at vi maa miste de Agitationsmuligheder, vi nu har ved at have Foden inde saa mange Steder som muligt, men det betyder ogsaa, at vi vil miste mange af de Medlemmer, der staar i Organisationen af mere ideelle Grunde end de Medlemmer, der er gaaet ind den ene Dag for den næste Dag at komme og forlange haandgribelige Fordele af deres Medlemsskab.

Desuden tror jeg — dels efter det Kendskab, jeg har til Stemningen i de Medhjælperkredse, hvor jeg færdes, dels efter de Oplysninger, jeg har faaet hos de Hovedbestyrelsesmedlemmer, der har været ude i Afdelingerne for at tale om D. s. F., — at der blandt vore Medlemmer hersker en stærkt udbredt Aversion mod Centralorganisationens Medlemsskab i D. s. F., og jeg finder det urimeligt, at Organisationen paa Trods af disse mange Medlemmers Vilje og Ønske skal foretage en saadan Indmeldelse, ligesom jeg er sikker paa, at en Masse Medlemmer vil benytte denne som Anledning til at udmelde sig af Organisationen.

Paa et Kredsmøde, som C. O. afholdt for et Aars Tid siden i København for Tillidsmænd i alle sjællandske Afdelinger, udtalte en Repræsentant for Holbæk Afdeling, at Organisationens Indmeldelse i D. s. F. vilde slaa Holbæk Afdeling i Stykker. Der blev hertil meget rigtigt svaret, at saafremt Organisationen iøvrigt maatte finde det formaalstjenligt at indmelde sig i D. s. F., kunde man ikke lade sig sin Stilling diktere af, hvad man mente i Holbæk.

Men hvis Indmeldelsen vil have til Følge, at i Holbæk Holbæk Afdeling forsvinder, og i Kalundborg Kalundborg Afdeling opløses og saa fremdeles Landet over, bliver det jo alligevel et mægtigt aabent Spørgsmaal, om man har Raad til at se saa stort paa Tingene.

Og vil en Indmeldelse i D. s. F. betyde Frafald af Medlemmer og Opløsning af Afdelinger, vil den ganske naturligt i langt højere Grad betyde Vanskeligheder i Agitationen for Hvervning af nye Medlemmer.

Den Modvilje mod Medlemsskab i D. s. F., der findes i store Medlemskredse, er sikkert i endnu højere Grad til Stede blandt de uorganiserede Medhjælpere, og jeg føler mig overbevist om, at C. O. vil have langt vanskeligere ved at forøge sit Medlemsantal som Medlem af D. s. F. end uden dette Medlemsskab.

Selv om en Organisation ikke kan og ikke vil lade de udenforstaaende bestemme dens Taktik og de Retningslinier, den skal følge; men ganske naturligt vil være selvbestemmende i saa Henseende, maa dog en Organisation som vor, der endnu mangler saa mange af dem, der hører hjemme i den, ikke helt se bort fra Agitationsmulighederne, men kan — uden derved at blive ringere — meget vel tage et rimeligt Hensyn til de Opfattelser og de Stemninger, der raader i de Kredse, hvorfra den skal hente sin Tilvækst. Og ligesom det er de tusinde ydre Faktorer, der bestemmer det enkelte Individs Udvikling og skaber dets Skæbne, mere end Individet selv, vil en Organisation, der i mange Henseender er underkastet de samme Love som enhver anden levende Organisme, med Hensyn til Udvikling og Livsmuligheder i højeste Grad være afhængig af de Betingelser, der bydes den udefra.

De faglige og organisatoriske Fordele, der bydes os ved Indmeldelse i D. s. F. er sikkert — rent teoretisk — af vidtrækkende Betydning, men jeg tror ikke, at vor Organisation er moden nok til at kunne nyde dem i Praksis. Thi ligesom Centralorganisationen ikke er i Stand til fagligt at udrette noget for den ene eller den anden Medlemsgruppe, uden at denne selv besidder den fornødne indre Styrke, faste Vilje og ubrødeligt Sammenhold, vil D. s. F.s faglige og moralske Støtte ejheller kunne gennemføre Resultater for os, naar ikke Centralorganisationens egen organisatoriske Modenhed har skabt de naturlige Betingelser derfor.

Ligesom jeg mener, at den økonomiske Side af Spørgsmaalet taler imod Indmeldelsen, er det min Opfattelse, at en nøje Vurdering af de faglige og organisatoriske Fordele og disses Værdi for os, og de faglige og organisatoriske Forpligtelser og de Ulemper, disse vil have for os, maa føre til, at man maa svare et ubetinget »Nej« til det vigtige Spørgsmaal, der danner Overskriften for disse Linier.

Om end det er med største Beklagelse, at jeg maa opfordre Centralorganisationens Medlemmer til at gaa imod Organisationens Hovedledelse, føler jeg det dog som min uafviselige Pligt paa det kraftigste at raade alle Medlemmer til ved Valg af Delegerede til Kongressen til Sommer at vælge Modstandere af Forslaget om Organisationens Indmeldelse i De samvirkende Fagforbund; thi det er min Overbevisning, at en saadan Indmeldelse vil svække Organisationen mere end den vil styrke den, og jeg tror, at vi gavner vor Stand og vor Organisation bedst ved at samle vore Kræfter og vore Midler om Arbejdet for forøget Agitation og faglige Fremskridt under de Vilkaar, som den naturlige Udvikling byder os.

Med al Respekt for den danske Arbejderstands store, stolte Hovedorganisation tror jeg ikke, at »Centralorganisationen af danske Handels- og Kontormedhjælperforeninger« i den nærmeste overskuelige Fremtid bør indmeldes i »De samvirkende Fagforbund.« Chr. Skjolding.

Chr. Skjolding søger i ovenstaaende Artikel navnlig at fremhæve Forskellen mellem vort Fags Vilkaar og andre Fags og vil deri se en alvorlig Hindring for vor Indmeldelse i De samvirkende Fagforbund. Det kan selvfølgelig ikke nægtes, at der findes forskelligartede Forhold m. H. t. Engagementsvilkaar, Opsigelsesfrister, Funktioner og andet, hvortil der er taget Hensyn i Hovedoverenskomsten ved Omarbejdelse af ganske faa Punkter i Septemberforliget, saaledes som paavist i sidste Nr. af Bladet.

Men denne Gradsforskel vil ikke være nogen Hindring for, at vi vil kunne høste Fordele af et Medlemsskab i D. s. F., hvis øvrige Organisationer ogsaa indbyrdes er forskellige i større eller mindre Grad, — tænk blot paa Arbejdsmænd og Typografer, Smede og Landarbejdere, Jernbanefunktionærer og Brolæggere o. s. v. Ogsaa for disse er Lønforholdene forskelligartede, men det danner ikke nogen Hindring for et Samarbejde. At fremhæve vor Lønningsmaade som Modsætning til Arbejdernes, danner saaledes heller intet Bevis, men iøvrigt er Lønforholdene og -Metoderne selv indenfor vort eget Fag saa forskellige som man kan tænke sig.

I Detailspørgsmaalene kan og vil der selvfølgelig være Afvigelser mellem vort Fag og andre, men som Lønarbejdere betragtet — og som saadan betragter ogsaa Skjolding vor Stand — har vi Interesser fælles med de øvrige Lønarbejdere, og vi har i højere Grad maaske end de fleste af dem, Samarbejdet behov.

Ogsaa den økonomiske Side af Indmeldelsen finder Skjol-

ding betænkelig, men Værdien af vort Medlemsskab i D. s. F. kan ikke alene maales ud fra Størrelsen af det Beløb, vi kan erholde under en Konflikt, paa samme Maade som det enkelte Medlem ikke kan vurdere sit Medlemsskab efter, om han faar Arbejdsløshedsunderstøttelse svarende til det Kontingent, han gennem Aarene har ydet.

Naar Skjolding regner ud, at Medlemsskabet vil koste os ca. 31,000 Kr. pr. Aar, glemmer han at regne Lærlingene fra. Disse tæller ikke med. Men iøvrigt drejer det sig disse medregnet kun om et Beløb af ca. Kr. 1,50 pr. Medlem om Aaret eller 12½ Øre pr. Maaned for at kunne faa Støtte fra de øvrige Forbund. Økonomisk set kan dette ikke være uforsvarligt eller afskrækkende.

Skjoldings Omtale af de organisatoriske Forpligtelser er kun Skræmmebilleder. Det ligger i vor egen Haand at afgøre, om vi vil deltage i Sympatistrejke eller ej, og det moralske Pres, som Skjolding nævner, vil, om det blev anvendt, aldrig opveje Ledelsens Hensyn til Forholdene indenfor Organisationen i det givne Øjeblik. Iøvrigt vil der i eventuelt forekommende Tilfælde selvfølgelig blive taget behørigt Hensyn til de foreliggende Forhold og der vil selvsagt ikke blive stillet uopfyldelige Krav til de enkelt organiserede paa de store Arbejdspladser. Som Følge deraf er det ikke berettiget at paastaa, at vi vil miste de Medlemmer, som arbejder i Firmaer, hvor kun en ringe Part er organiserede.

Hvis der, som Skjolding mener, er stærk Aversion i Medlemskredse mod Indmeldelsen, ja saa vil Følgen jo blot blive den, at Forslaget forkastes. Og er der Flertal derfor, nærer vi dog saa megen Tro til Medlemmerne, at de loyalt vil bøje sig for Flertallets Afgørelse, som man maa i ethvert parlamentarisk Samfund.

Hensynet til de udenforstaaende Medhjælpere kan man vist roligt se bort fra. Det samme Moment blev ført frem, da Spørgsmaalet om Arbejdernes Fællesorganisation var fremme. Men ingensinde har vi haft saa stor Tilgang som siden da, og selv om vi selvfølgelig ikke vil paastaa, at dette Spørgsmaal har bevirket den stærke Tilgang, saa viser det, at det heller ikke skræmmer.

Skjolding mener til Slut, at Fordelene ved Indmeldelsen er vidtrækkende, men at vi ikke er modne nok til at nyde dem. Det er rigtigt, at vi ikke er saa langt fremme som andre Fag, men vi kommer aldrig længere, dersom vi selv bestandig gør os ringere i vore egne Tanker og afskærer os fra de Muligheder, der er for at udvikle os til den fulde Modenhed.

Et af Midlerne til at opdrage vore Medlemmer i den rette organisationsmæssige Aand er imidlertid Medlemsskabet i den faglige Hovedorganisation, og vi bør ikke af Frygt for at miste nogle vankelmodige Medlemmer undlade at benytte de Veje, der fører os fremad mod Virkeliggørelsen af vore Maal.

Red.

Lockoutens Afslutning.

Lockouten er afsluttet med et Forlig, der blev akcepteret af begge Hovedorganisationernes Generalforsamlinger. For De samvirkende Fagforbunds Vedkommende gælder det dog, at de enkelte Underorganisationer skal tiltræde Forliget, og nogle Forbund, deriblandt Dansk Arbejdsmandsforbund, har ikke kunnet gaa med hertil, hvorfor Arbejdsmændene fortsat er i Kamp.

Ved Forliget reduceres Lønningerne med 15 pCt., hvoraf dog 3 pCt. er Forskud paa Augustreguleringen, medens der aabnes Adgang til Forhandling om en mindre Nedsættelse for særlig lave Lønninger. Overarbejdsbetalingen fastsættes til 25 og 33⅓ pCt. for henholdsvis 1. og 2. Time efter normal Arbejdstids Ophør, og Hovedorganisationerne har Paataleret overfor Misbrug af Overarbejde. 8-Timersdagen bibeholdes, dog at Opsyns- og Vagttjeneste undtages.

Endelig opnaas der Adgang til Forlængelse af Overenskomsterne et ekstra Aar efter et Præmieringssystem gaaende ud paa, at Augustreguleringen bortfalder, hvorimod der indtræder fuld Februar-Regulering. Derved opnaas eventuel Fritagelse for Regulering i et halvt Aar.

Centralorganisationens Forretningsudvalg har efter Forligets Vedtagelse sluttet Indsamlingen til de lockoutede og Listerne er indkaldt. Vi bringer paa Forretningsudvalgets Vegne de bidragydende Medlemmer en Tak for de indkomne Beløb, der tilstilles De samv. Fagforbund.

2 Retssager vundet ved Højesteret.

OPSIGELSESFORHOLDENE indenfor vort Fag har altid ligget noget uklart i de Tilfælde, hvor der ikke af Parterne forud har været truffet en bestemt Aftale. Naar Medhjælperne vilde opsige deres Stilling med et kortere Varsel, end den paagældende Principal mente passede i hans Kram, saa protesterede han mod Opsigelsesvarslets Lovlighed, medens mange Principaler uden Skrupler af nogen som helst Art har sat deres Medhjælpere paa Døren med kortest muligt Varsel, ja i mange Tilfælde endog uden noget Varsel. Saafremt C. O.s Retshjælp ikke i saadanne Tilfælde traadte til og overtog de ved en Retssag forbundne Omkostninger, som Medhjælpere sjældent selv vil være i Stand til at udrede, ja saa kunde de fleste forurettede Medhjælpere »kigge i Vejviseren« efter deres tilgodehavende Løn.

Naar nu selv Domstolene er saa uenige om dette Spørgsmaal, var der maaske Anledning til at opfordre Kraks Vejviser til i sin næste Aargang at optage nedenfor omtalte Dom, der er overgaaet den selv ved Landets øverste Domstol, Højesteret. Man vilde derved opnaa, at de danske Principaler og adskillige Under- og Landsretter blot ved »at kigge i Vejviseren« kunde faa Oplysning om, hvorledes et Opsigelsesvarsel skal være efter Højesterets Mening og man kunde maaske derved spare en Masse Retssager, dette Spørgsmaale vedrørende.

Iøvrigt forholder Sagen sig saaledes:

Lauritz Olsen ctr. Kraks Vejviser.

Vort Medlem, Lauritz Olsen, der havde været beskæftiget hos Kraks Vejviser fra 1911, dels med Indsamling af Materiale til Vejviserens redaktionelle Del og dels med Annoncetegning, blev den 4. Januar f. A. uden Varsel afskediget. Vort Medlem protesterede heroverfor og gjorde gældende, at han havde 3 Mdrs. Opsigelse, hvorfor han tidligst kunde opsiges til Fratrædelse 1. Maj 1921. Firmaet var imidlertid ikke til Sinds at betale Olsen Gage, indtil han med lovligt Varsel kunde opsiges, end ikke et Beløb paa Kr. 455,00 som Olsen havde tilgode for udført Arbejde i 1920, vilde man betale ham. Han henvendte sig derfor til Centralorganisationen, der anlagde Sag mod Vejviseren ved Østre Landsret, for at faa Firmaet dømt til at betale Olsen den Løn, han havde retmæssigt Krav paa. Landsretten frifandt imidlertid Firmaet og paalagde C. O. Sagens Omkostninger.

Vi ansøgte imidlertid omgaaende Justitsministeriet om fri Proces for Højesteret, hvilket bevilgedes. Efter et stort Forarbejde og en glimrende Procedure af Højesteretssagfører Holten-Bechtolsheim, der førte Sagen for os ved Højesteret, omstødte Højesteret fuldstændig Landsrettens Afgørelse. Der siges bl. a. i Dommen, at det er uomtvistet, at Olsen har 455 Kr. tilgode for Tiden før 1921, ligesom han efter sin Stillings Karakter maa have Krav paa 3 Mdr.s Opsigelsesvarsel. Da han ikke har faaet dette Opsigelsesvarsel maa han have Krav paa en Erstatning, som Højesteret fastsatte til 1500 Kr.

Konklusionen af Højesteretsdommen lyder saaledes:

> »Indstævnte, Handelsfirmaet Kraks Vejviser, bør til Appellanten Lauritz Olsen betale 1955 Kr. med Renter heraf 5 % aarlig fra den 16. Marts 1921, til Betaling sker. Til det Offentlige betaler Indstævnte derhos de Retsafgifter, som skulde erlægges, og Godtgørelse for det stemplede Papir, som skulde bruges, saafremt Sagen ikke for Højesteret havde været beneficeret for Appellantens Vedkommende. Saa betaler Indstævnte og i Sagsomkostninger for begge Retter til Appellanten 500 Kr.«

Endvidere har Højesteret givet os fuldstændig Medhold i Sagen:

Agnes M. Andersen ctr. Dansk Broderifabriks Konkursbo, Randers.

Vort Medlem, Agnes M. Andersen, var ansat i ovennævnte Firma med en Gage af Kr. 200,00 mdl. Da hun, efter at have været sygemeldt i Januar og Begyndelsen af Februar 1921, paany begyndte sit Arbejde, nægtede Firmaet at udbetale hende Løn for Sygeperioden. Efter at hun adskillige Gange forgæves havde rykket for sin tilgodehavende Løn, forlod hun Firmaet den 11. Februar 1921. C. O. anlagde da paa hendes Vegne Sag mod Firmaet ved Vestre Landsret for at faa vort Medlems Løn for Tiden 1. Jan.—31. Maj,

ialt Kr. 1000,00 udbetalt. Landsrettens Dom gik imidlertid ud paa, at vort Medlem kun havde Krav paa Løn til Fratrædelsesdagen, eller Kr. 266,66.

Da vi imidlertid mente, at en Medhjælper, der ikke kan faa sin forfaldne Løn udbetalt, maa betragte sig som bortvist af Firmaet, lod vi Sagen appellere til Højesteret, der gav os fuldstændig Medhold. Dommen gaar derfor ud paa, at der tilkendes vort Medlem det paastaaede Beløb, Kr. 1000,00, medens Dansk Broderifabriks Konkursbo (Firmaet er i Mellemtiden gaaet fallit) skal betale os Sagens Omkostninger med Kr. 150,00.

Fra vor Centralledelse.

Beretning for Januar—Februar—Marts.

ARBEJDET har i Januar Kvartal været præget af den spanske Epidemi og Trafikvanskelighederne som Følge af de stærke Isskruninger, hvilket bevirkede Udsættelse af de planlagte Medlemsmøder om De samv. Fagforbund. Og endelig har Lockouten i Halvdelen af Perioden lagt sin klamme Haand paa alt og bevirket Stilstand og Stagnation i Handelsverdenen, hvilket straks kan aflæses i vore Ledighedsprotokoller.

Agitationen

drives rent lokalt ved Hjælp af Flyvesedler og ved personlig Paavirkning. Der har været en Tilgang af ialt 554 Medlemmer, hvoraf København har 175, Aalborg 64, Randers 29, Esbjerg 24, Aarhus og Odense hver 16, Slagelse 14, Køge og Vejle hver 11, Kolding 10, Horsens og Viborg hver 9, Tønder 7, Nyborg 6, Bornholm, Frederikshavn, Helsingør, Ringsted og Svendborg hver 4. Resten er fordelt med et mindre Antal paa de øvrige Afdelinger.

I København er afholdt Møder for Holger Petersens og Magasin du Nords Personaler. Paa førstnævnte Møde oprettedes Klub.

Lønarbejdet.

Der er i Kvartalet afsluttet Overenskomst med følgende Firmaer:

Fog & Mørup, A/S Carl Lunds Fabrikker, A/S Sæbefabrikken »Blaagaard«, Jørgen Petersen & Co. og Københavns Frihavns Aktieselskab (Reserveafskriverne), København. Desuden med A/S Nakskov Skibsværft, Nakskov, A/S Sæbefabrikken »Blaagaard« (for Firmaets Provinsudsalg), Slagelse Brugsforening og Arbejdernes Brugsforening, Aarhus.

Under 22. Marts afsluttedes en samlet Fornyelsesoverenskomst for følgende Overenskomster i Provinsen:

Aalborg en gros & detail, Horsens en gros & detail, Randers en gros & detail, Vejle en gros & detail, Odense en gros & detail, Køge detail, Nakskov detail, Næstved detail, Roskilde detail, Sagelse detail, Sorø detail, Fredericia detail, Lund & Rasmussen, Helsingør, Nørrebros Materialhandel, Aarhus, Isenkræmmerne i Rudkøbing, Kolding, Esbjerg og paa Lolland-Falster.

Denne Overenskomst, der gælder til 1. Juli 1923, er nu godkendt af de respektive Afdelinger, ligesom Hovedbestyrelsen har sanktioneret den ved skriftlig Afstemning.

Paa nogenlunde samme Vilkaar er følgende Overenskomster fornyede:

Firmaet Hector, Bog- og Bladcentralen, Dansk Porcelænsfabrik, Parfumeri Breining, Parfumeri Breinings Laboratorium, København, og Nakskov Skibsværft, Nakskov. Disse Overenskomster, der først udløber til 1. Juli d. A., er nu forlænget til 1. Juli 1923. Disse Overenskomster er dog sluttede unde Forbehold af Parternes Sanktion.

Endvidere er følgende Overenskomster fornyede: Firmaet Alfred Benzon, Teknisk Materialhandel, Firmaet Jacob Trier, Københavnske Speditørers Arbejdsgiverforening, Chokoladefabrikkerne Galle & Jessen, Jensen & Møller, Globus og Cloetta, København. Desuden Jernbanefunktionærernes Brugsforening i Aarhus og Viborg Brugsforening, Viborg.

Dyrtidsordning er sluttet med A/S Det danske Mælkekompagni, med Hovedstadens Brugsforening for Afdelingslederne samt med Københavns Apotekerforening vedrørende Defektricerne.

Der er givet Københavns Kontor Afdeling Tilladelse til at optage Overenskomstforhandlinger med Dansk Ligbrændingsforening.

Konflikter og Uoverensstemmelser.

Blokaden af Firmaet Th. Lose & Co. er blevet hævet, og det er atter tilladt at modtage Plads i Firmaet.

I Voldgiftssagen mod Andr. Sørensen, Helsingør, har Opmanden, Sagfører Rendal, Helsingør, idømt Dansk Textil Union at udrede 230 Kr. med Tillæg af Sagens Omkostninger, Kr. 209,60. Sagen er senere afregnet.

Ved Voldgift har med Professor Dr. jur. Henry Ussing som Opmand været behandlet en Sag angaaende Arbejdstiden for industrielle og fabriksmæssige Virksomheder. Der opnaaedes Enighed om en Tilføjelse til Overenskomsten af 8. Juni 1921. Sagens Omkostninger deltes mellem Parterne.

Retshjælpen.

Der er bevilget Retshjælp i følgende Tilfælde: 19327 J. C. Winckler ctr. Fr. Nic. Hansen, Rudkøbing (Gage Kr. 550,00), 24657 Kirstine Nielsen ctr. Aage Fredslund, Aarhus (Gage og Tantieme Kr. 710,00), 45928 Axel Heidemann ctr. The White Eagle Shoe Co., København (Tantieme Kr. 350,00), 12187 Anna Hansen ctr. Chr. Michelsens Konkursbo, Rudkøbing (Gage Kr. 1000,00), 15358 E. A. Hansen ctr. Købmand Jørgen Theisen, Nyraad (Løn og Kostpenge Kr. 105,00), 38001 Svend Aage Andersen ctr. Købmand L. M. Andersens Konkursbo, Horsens (Kostpenge og Naturalier Kr. 496,00), 15054 Carl Jensen ctr. Axel H. Svendsen, København (Gage Kr. 780,00), 50305 P. K. Kristensen ctr. L. E. Dujardin, Esbjerg, 43963 Niels Ankersen ctr. A. Glückstadt, København (Gage Kr. 400,00), 13386 H. A. Nielsen ctr. P. H. Løhmann, København (Gage Kr. 1350,00), 52185 Julie Jarlsholm ctr. Sagførerne Jensen & Greve, Odense (Gage Kr. 1200,00), 26944 Anna Andersen ctr. Egmont Nielsen, Kallundborg (Gage Kr. 100,00), 43434 Gerda Windberg ctr. Chr. Jensen, Frederikshavn (Gage Kr. 360,00), 52016 Ingeborg Petersen ctr. A/S Tvermoes & Abrahamson (Gage Kr. 196,16), 11183 E. Winther ctr. Manufakturhandler Aage Jensen, Holbæk (Gage Kr. 2200,00).

Endvidere er følgende Sager appelleret til Højesteret: 51314 C. Hasselbalch Christensen ctr. Salgsdirektør Georg Hansen, 14321 Carl Hygum ctr. Jyske Produktionsforretninger, Aarhus, og 14954 H. Rasmussen ctr. I/S Hvorslev Teglværk.

Retshjælp er nægtet i 2 Tilfælde.

Afsluttet er Sagerne: 44818 A. Nielsen ctr. De forenede jyske Produktionsforretninger, Aarhus (tabt), 51047 Irene Petersen ctr. Konfekturefabrikken »Gefion«, København (vundet Kr. 100,00), 2877 Henri Martens ctr. H. Hermann, København (vundet Kr. 365,00 + Sagsomkostninger Kr. 86,18), 51328 Aage Soelberg ctr. Th. Sabroe & Co., Aarhus (betalt uden Dom Kr. 245,00), 47744 M. Rolsted ctr. Sukkerhuset H. Carstensen, København (betalt uden Dom Kr. 85,00), 18824 Hans Laur. Jensen ctr. Egmont Petersen, Lyngby (vundet Kr. 118,00 + Renter Kr. 1,50 + Sagsomkostninger Kr. 115,00), 13998 Th. Jensen ctr. Magnus Christensens Bo, Randers (vundet Kr. 1030 + Renter Kr. 43,63 + Sagsomkostninger Kr. 50,00), 20830 V. Holmstrup ctr. Jelva Leanders Institut, København (tabt), 22533 O. Mortensen ctr. C. H. Bock Søhne, Løgumkloster (tabt), 26222 Abro Predbjørn ctr. Fog, Ræbild & Toft, København (tabt), 45928 Axel Heidemann ctr. The white Eagle Shoe Comp., København (forligt med Kr. 150,00), 24006 Wedel Christensen ctr. Louis Gøttlers Konkursbo (vundet Kr. 300,00), 16043 Poul Olsen ctr. Axel Kaufmann, Aarhus (tabt), 51217 Oda Kruse ctr. Aarhus Patentbureau, Aarhus (betalt uden Dom Kr. 40,00), 15358 Andr. E. Hansen ctr. Købmand Teisen, Nyraad (vundet Kr. 111,00 + Renter + Omkostninger Kr. 50,00), 26944 Anna Andersen ctr. Egmont Nielsen, Kallundborg (betalt uden Dom Kr. 100,00), 19327 Lykkegaard Winckler ctr. Fr. Nic. Hansen, Rudkøbing (hævet), 49735 Axel Danielsen ctr. Grosserer Chr. Olsen, Frederikshavn (vundet Kr. 1258,33 + Renter + Omkostninger Kr. 175,00).

Endvidere er følgende af os appellerede Sager vundet ved Højesteret: 23921 Lauritz Olsen ctr. Kraks Vejviser, København (Kr. 1955,00 + Renter + Omkostninger Kr. 500,00), og 31067 Agnes Hauskov Christensen (f. Andersen) ctr. Randers Broderifabrik, Randers (Kr. 1000,00 + Omkostninger Kr. 150,00).

Endvidere er Sagen 34442 Ellen Holm Petersen ctr. Kornhandler C. P. Hemmingsen vundet med Kr. 1675,00 + Sagsomkostninger Kr. 90,00, men da det for Tiden er umuligt at faa inddrevet Beløbet, er Sagen foreløbig stillet i Bero.

Desuden er Sagerne 20015 Ella Nielsen og 29321 Ellen Andersen ctr. Bjerregaard Jensen, Aarhus, hævet, da Sagsøgte intet ejer.

Finansielle Forhold.

Kolding Afdelings Formand har overtaget anden Stilling, hvorefter Afdelingen ikke mere vælger fastlønnet Formand, men har ansat en Dame paa Kontoret. Tilskudet til Afdelingen er derefter nedsat til det halve.

Indsamlingen til Rusland bragte 1551 Kr. som Forretningsudvalget vedtog af Reservefondens Midler at forhøje til 2000 Kr.

Forretningsudvalget har endvidere efter Bemyndigelse af Hovedbestyrelsen vedtaget at yde 10,000 Kr. af Reservefonden til de lockoutede Arbejdere.

Arbejdsløshedskassen.

I vedtægtsmæssig Arbejdsløshedsunderstøttelse er udbetalt:

December	14494	Dage med Kr.	30,055,50
Januar	16428	» » »	34,123,50
Februar	20665	» » »	42,905,50
Ialt	51587	Dage med Kr.	107,084,50

Der indgik i Januar Kvartal 928 Begæringer om Understøttelse. Heraf anerkendtes 900, 13 blev nægtet og 15 blev trukket tilbage, da de paagældende Medlemmer havde opnaaet Plads.

Diverse.

Følgende Medlemmer er ekskluderet for at have arbejdet som Skruebrækkere under Lockouten: 37954 G. Heide Larsen, Kallundborg, 51450 Niels Christiansen, Aabenraa, 19023 Holger Hansen og 46039 Jens Boysen, Vejle samt 4946 Niels Christensen, Esbjerg, og Forretningsudvalget har godkendt Eksklusionen.

Forretningsudvalget har afholdt Møde den 14. og 21. Januar, 11. Februar samt 4. og 27. Marts.

Hovedbestyrelsesmøde er afholdt den 5. og 6. Marts.

Cirkulærer Nr. 1—12/1922 er udsendt, omhandlende Møderne, Lommebogen, Arbejdsløshedsloven, Lockouten, Pristallet, Arbejdsanvisningen, Pjesen, Indsamlingen til de lockoutede, Aarsafslutningen m. v.

Kongressen og de direkte Medlemmer.

Som Repræsentanter for den direkte Afdeling til Kongressen i København, foreslaar jeg følgende Kolleger:

Kontormedhjælper Frk. Cathrine Beyer,
Kolonialmedhjælper Vilh. Stryhn og
Manufakturmedhjælper Alfred Johansen,

alle fra Fakse. Der skal ganske vist kun vælges 2, men den tredje kan jo muligvis saa blive Suppleant. C. K.

Jeg foreslaar at vælge
Kolonialmedhj. Thyge A. Nielsen, Østerby pr. Fejø og
Kolonialmedhjælper Viggo Jacobsen, Aggersund
til Kongresdelegerede. H. Sph.

Efter Opfordring i sidste Nr. af af Bladet foreslaar jeg
Bogholder Helmuth Petersen, Hadsten
som Delegeret paa Kongressen. H. P. har flere Gange været med paa Kongresserne som Repræsentant for Direkte Afd. og er en god gammel Organisationsmand. Søren.

Svend Amtorp, Toftlund er en meget interesseret Kollega, hvorfor jeg foreslaar at han repræsenterer de direkte Medlemmer paa Kongressen. Sønderjyde.

Stem paa
Kontormedhj. Jens Westergaard, Savbrug pr. Kellerup og Kolonialmedhjælper Knud Bang, Hornslet, der begge er gamle Medlemmer af C. O. H.

Conto pro diversi.

KONGRESBERETNINGEN.

Hovedbestyrelsens Beretning til Kongressen om Virksomheden i de forløbne 4 Aar vil i Aar fylde saa meget, at det ikke er muligt som sædvanlig at aftrykke den i Bladet, navnlig efter at dette er indskrænket til Maanedsblad.

For imidlertid at give de interesserede Medlemmer Lejlighed til at følge Organisationens Udvikling i den forløbne Tid paa nærmere Haand, vil Beretningen kunne købes for en Pris af 1,50 Kr. pr. Stk. Der fremstilles dog ikke flere Eksemplarer til Salg, end der bliver forudbestilt, og Bestilling maa derfor indgives til Afdelingsformanden, men aldeles omgaaende.

INTERNATIONALT HOVEDBESTYRELSESMØDE i KØBENHAVN.

Hovedbestyrelsen for »Internationaler Bund der Privatangestellten« samles til ordinært Møde i København i Dagene 23.—25. Maj. Hovedbestyrelsen bestaar af: O. Urban, Tyskland (Formand), G. Bouisson, Frankrig (Næstformand), G. J. A. Smit Jr., Holland (Generalsekretær), J. Hallsworth, England, R. Klein, Czeckoslovakiet og Jens Johansen, Danmark.

Københavns Afdeling paatænker i Forbindelse med Mødet at afholde et offentligt Møde med de udenlandske Gæster som Talere.

EN PROVOKATØR.

Vor Afdelingsformand i Odense, Hr. Carl Foverskov har i Efteraaret haft et polemisk Sammenstød med Hr. Atlung og dennes gule Forening, hvorover Hr. A. blev saa fornærmet, at han anlagde Sag for at faa mortificeret Ordene »den berygtede gule Medhjælperorganisation« og »Skruebrækkerforetagende«.

Saadanne Udtryk er selvfølgelig ikke juridisk tilladelige, men det er dog kun, naar man ikke kan klare sig eller har daarlig Samvittighed, at man løber til Domstolene. Selvsagt blev Udtalelserne mortificerede, men i Dommen fastslaas det, at Atlung »i nogen Grad har provokeret Indstævnte« til at fremsætte sine Udtalelser, hvorfor han kun idømmes en Bøde til Statskassen, ikke som paastaaet til Hr. Atlung.

Det blev saaledes en tvivlsom Sejr for denne, og selv om han maaske mener derved at være juridisk renset, saa er der dog stadig en moralsk Side at tage Hensyn til.

SCHJÆRS VANDGANG.

Som det vil erindres, fremsatte Formanden for De samv. Købmandsforeninger, Hr. J. G. Schjær paa et Møde i Aarhus en Række opsigtsvækkende Udtalelser, der var af fuldstændig kompromitterende Karakter for Indenrigsministeren og forøvrigt stillede de handlende og Hr. Schjær selv i den ejendommeligste Belysning.

Følgen heraf var, at Hr. Schjær maatte udtræde af »Priskontrolkomitéen« og stille sit Mandat som Formand for D. s. K. til Raadighed, idet han dog fik Lov indtil videre at fungere som saadan.

Hr. Schjær har altsaa paany dokumenteret sine Evner som offentlig Person, og Resultatet er ikke overraskende for dem, der kender ham. Hr. Schjær er færdig. Nu ventes der blot paa, hvem der bliver hans Efterfølger.

BUTIKERNES LUKNING.

Iflg. midlertidig Lov af 1. April er Butikernes Lukketid i Tiden fra 1. April indtil 1. Juni d. A. fastsat til Kl. 7 de fire første Dage, Kl. 8 Fredag og Kl. 9 Lørdag. Det menes, at den nye Lukkelov vil kunne gennemføres inden 1. Juni.

Samtlige Handelsorganisationer i Vejle har meddelt, at de ikke agter at benytte sig af Tilladelsen til at holde aabent til Kl. 7, men vedvarende vil lukke Kl. 6 paa Ugens fire første Dage.

TVUNGEN VOLDGIFT.

Den radikale Rigsdagsgruppe har i Folketinget fremsat Forslag til Oprettelse af en midlertidig Voldgiftsret til Afgørelse af Lockouten.

Forslaget tog saaledes kun Sigte paa en Løsning af den løbende Lockout, men dets Gennemførelse vilde utvivlsomt være det første Skridt henimod tvungen Voldgift i Arbejdsstridigheder. Fra alle de øvrige Partiers Side fandt der ingen Tilslutning Sted til Forslaget, som forøvrigt har mødt stærk Modstand fra saavel Arbejdsgivernes som Arbejdernes Side. — Forslaget henvistes til et Udvalg, og der ligger det endnu.

Til Medlemmerne.

Medlemmerne advares mod at søge Plads i London Herremagasin ved A. Th. Hansen, »Riberhus«, Nyborg, forinden de har konfereret med vor derværende Afdeling.

Hr. A. Th. Hansen opgives som umulig at arbejde hos; han har i det sidste Aar haft 7 a 8 Medhjælpere, hvoraf flere er blevet opsagt efter kun 1 Uges Forløb med Motivering »umulig«, endskønt de paagældende havde glimrende Anbefalinger og tidligere har været i samme Plads baade 3, 4 og 5 Aar.

Han anvender aldrig Medhjælpere i de stille Maaneder, hvorfor der ikke kan blive Tale om varig Plads hos ham, og han forsøger at omgaa Overenskomsten ved at antage Medhjælperne »paa Prøve«.

Herefter maa det sikkert være Hr. A. Th. Hansen selv, der er umulig, hvorfor Opmærksomheden henledes paa ham.

Jens Johansen.

Fra Centralorganisationen.

Meddelelser fra Afdelingerne, der ønskes optaget under denne Rubrik, maa være Redaktionen i Hænde senest 10 Dage før Bladet skal udkomme.

Brønderslev. Fredag den 31. Marts afholdtes ordinær Generalforsamling paa Hotel »Brønderslev«. Formanden, Hr. Buch Nielsen aabnede Generalforsamlingen, bød Velkommen og blev enstemmigt valgt til Dirigent.

Formanden aflagde Beretning, og Kassereren oplæste det reviderede Regnskab, som godkendtes. Regnskabet balancerede med Kr. 1718,76, og der fandtes en Kassebeholdning paa Kr. 113,87. Der er i Understøttelse i Halvaaret udbetalt Kr. 458,00. Til Kasserer nyvalgtes Hr. Kommis N. Bjerregaard i Stedet for Hr. E. Sørensen, som ikke ønskede Genvalg. Til Bestyrelsesmedlem nyvalgtes Hr. Bogholder J. Rasmussen i Stedet for Frk. M. Christensen, som afgik efter Tur. Til Suppleanter til Bestyrelsen valgtes d'Herrer Kommis Boelt og Bang Hansen, og til Revisorer d'Herrer E. Sørensen og W. Elbach.

Torsdag den 16. Marts afholdtes Møde paa Hotel »Brønderslev« med Hr. Forretningsfører Jens Johansen som Taler over Emnet: Indmeldelse i De Samvirkende. Der var mod Forventning mødt ca. 30 Medlemmer. Forretningsføreren holdt et klart Foredrag, der paahørtes med Interesse. Efter Foredraget opfordredes til Diskussion, men der var ingen, der opponerede imod Taleren, som kun besvarede et Par Forespørgsler.

Mødet sluttede med fælles Kaffebord og et Leve for Forretningsføreren og C. O.

M. Christensen, Sekretær.

Faaborg. Torsdag den 30. Marts afholdtes Generalforsamling i Borgerforeningen. Formanden bød Velkommen. Som Dirigent valgtes Kommis S. Overgaard. Formanden aflagde Beretning for det forløbne Halvaar, og fraraadede Indmeldelsen i »De samvirkende Fagforbund«. Kassereren var fraværende paa Grund af Sygdom, hvorfor Formanden ogsaa aflagde Kassererens Beretning. Til Formand valgtes Fr. Birck. Til Bestyrelsesmedlemmer genvalgtes enstemmigt Frkn. M. Ramsbo og A. Hansen.

Agnes Hansen, Sekretær.

NB. Grundet paa P. Bircks Afrejse fra Byen, fungerer Næstformanden, S. Overgaard v/ »Monopol«, indtil videre som Formand.

Hammel. Afdelingen afholdt kvartaarlig Generalforsamling Søndag den 2. April. Til Dirigent valgtes Kommis Braad. Kassereren fremlagde Regnskabet, som enstemmigt godkendtes. Til Formand valgtes i Stedet for C. Trautmann, der rejser fra Byen, Kommis Strunch og til Kasserer Frk. Harriet Riebeling. Til Bestyrelsen valgtes Frk. Anna Jørgensen, Karl Olesen (Genvalg), Bogholder Jespersen (Nyvalg). Som 1. Suppleant valgtes Kontorist Nubbenau, og til 2. Suppleant Frk Astrid Mogensen. Revisorer: Kontrollør Jørgensen (Genvalg) og Frk. Nielsine Jensen.

H. Thomsen, p. t. Sekretær.

Herning. Medlemsmøde afholdtes Fredag den 24. Marts med Hr. L. Godsted, Esbjerg som Taler. En Del uorganiserede Medhjælpere var indbudt, men som sædvanlig var Tilslutningen ringe, der var af disse kun mødt — een.

Derefter afholdtes ordinær halvaarlig Generalforsamling. Formanden aflagde Beretning og Kassereren fremlagde Regnskabet, som godkendtes. Til Bestyrelsen genvalgtes P. Sau, nyvalgtes Bogholder Nielsen, Rejner Petersen og Frk. Brønnum. Formandsvalget udsattes til en ekstraordinær Generalforsamling.

Rendil.

Maribo. Søndag den 2. April afholdtes Generalforsamling paa Hotel »Dana«. Formanden, Sølve Sandstrøm aflagde Beretning for det sidste Halvaar. Kassereren. Chr. Ringsing aflagde det aarlige Regnskab, som godkendtes. Formanden ønskede ikke Genvalg, men gik paa Generalforsamlingens indtrængende Opfordring dog ind paa atter at lade sig vælge. Kassereren genvalgtes. I Stedet for Alfr. Petersen indvalgtes Frk. Gerda Reitch, Østergade i Bestyrelsen. Til Suppleanter valgtes Alfr. Petersen og Frk. Hermansen. Til Revisorer Axel Jensen, Kæmnerkontoret og Johs. Petersen. Som Fanebærer tilbød Alfr. Petersen selv sin Assistance, hvilken Generalforsamlingen takkende modtog.

Derefter sluttedes Generalforsamlingen.

Efter denne var der en vellykket Fællesspisning for Medlemmer, og Kl. 8 Aftenunderholdning og Koncert af lokale Kræfter (Mdl.) og Aftenen sluttedes med et lille Bal, til Afslutning paa Vintersæsonen.

Bestyrelsen.

De ugentlige Klubaftener afholdes indtil videre.

Nordbane-Afdelingen afholdt Generalforsamling paa Hotel »Rustenborg«, Lyngby den 5. April.

Der var mødt forholdsvis faa Medlemmer. Aarsberetning og Regnskab oplæstes og godkendtes enstemmigt. Til Formand valgtes Kontorbestyrer K. Lisberg Petersen, Lyngby, som Kasserer Kontorist P. Nielsen, Lyngby. Den øvrige Bestyrelse kom til at bestaa af Kommis H. Struve, Lyngby, Kommis N. Chr. Madsen, Lyngby og Kommis P. E G. Isaksen, Holte.

Generalforsamlingen sluttede med fælles Kaffebord.

P. Nielsen.

Svendborg. Ordinær Generalforsamling afholdtes i Borgerforeningen Onsdagen den 5. April. Mødt var ca. 50 Medlemmer.

N. Grumløse valgtes til Dirigent, hvorefter Formanden Rs. Petersen aflagde Beretning for det forløbne Halvaar. Beretningen godkendtes enstemmigt. Kassereren aflagde Regnskabet, der ligeledes enstemmigt godkendtes. Til Bestyrelsesmedlemmer nyvalgtes D'herrer J. Rasmussen, R. Rasmussen og M. Hansen.

Et Forslag om Nedsættelse af Kontingentet blev forkastet. Under Eventuelt blev det vedtaget at fejre Stiftelsesdagen den 21. April med Bal paa Hotel Svendborg.

A. Rasmussen, Sekretær.

Viborg. Onsdag den 5. April Kl. 8 afholdtes ordinær Generalforsamling paa Hotel »Phønix«. Thomas Nielsen valgtes til Dirigent.

Formanden, Fuldmægtig H. Barlyng aflagde Beretning hvoraf fremgik, at Medlemsantallet i det forløbne Halvaar var steget med 10 pCt., saa godt som udelukkende ved nye Indmeldelser, samt at Overenskomsten med Viborg og Omegns Brugsforening var bleven fornyet.

Kassereren, Boghandlermedhjælper Helmer Olsen fremlagde Regnskabet, der balancerede med Kr. 6381,76 og udviste en Kassebeholdning paa Kr. 76,62.

Som Kasserer genvalgtes Helmer Olsen med Akklamation. Til Bestyrelsen valgtes Frk. Solweig Petersen og D'herrer Thomas Nielsen og C. Laursen. Som Revisor valgtes Isenkrammedhjælper Espersen og Bogholder Holflod. Til Redaktør valgtes Helmer Olsen.

Under Eventuelt oplyste Formanden, at Bestyrelsen havde paatænkt at arrangere et Sommerstævne, ligesom man paatænker at rette en Henvendelse til de omkringliggende Afdelinger om Deltagelse i Oprettelsen af en Kredssammenslutning; begge Tanker fik Generalforsamlingens fulde Tilslutning.

Løbende Konflikter.

Med nedennævnte Firmaer er Organisationen i Konflikt, hvorfor Firmaerne er blokeret for Tilgang af Arbejdskraft:

A/S L. Lange & Co., Axelhus, Vesterbrogade 2 C, Kbhvn.
Pagh & Quist Pedersen, Esbjerg.
A/S Frichs, Aarhus.
A/S Dansk Svovlsyre- og Superphosphatfabrik, Aalborg og Nørresundby.
Johs. Bork, Aarhus Kafferisteri, Aarhus.
A/S Det københavnske Reassurance Comp., Tordenskjoldsgade 30, København.
Sagførerne V. Beck & O. Rasmussen, E. Ejlersgaard, Hj. Jensen og G. Møller, Middelfart samt N. Hilling, Ejby.
C. Schønemann, Nyborg.
Vald. Hommel, Lavendelstræde 5—7, København.
Farvefirmaet Beck & Jørgensen, Nørregade 13, København.

Forinden Forholdene hos disse Firmaer maatte være ordnede paa en for os og vore paagældende Medlemmer tilfredsstillende Maade, er det forbudt vore Medlemmer at modtage Plads i disse.

Jens Johansen.

Den sorte Tavle.

Efterfølgende Medlemmer er slettede af Nykøbing M. Afdeling for Gæld. 37735 Aage Kjær, 37737 Paula Petersen, 37931 Gert Thomsen og 37933 Anna Madsen.

M. Sørensen, Kasserer.

Eksklusion.

Efterfølgende Medlemmer er ekskluderet af Organisationen paa Grund af, at de har optaget Arbejde efter lockoutede Arbejdere: 37954 Gustav Heide Larsen, hos Kristoffer Larsen & Søn, Kalundborg, 4946 Niels Christensen, hos Esbjerg Margarinefabrik, Esbjerg, 19023 Holger Hansen og 46039 Jens Boysen, hos H. Steensens Margarinefabrik, Vejle, 51450 Niels Christiansen, hos Fabers Kulimport, Aabenraa.

Jens Johansen.

Udgivet af Centralorganisationen. — Ansvarsh. Red. **Jens Johansen**, Gl. Kongevej 6, Kbhvn. B. — **Jensen & Ronager**, Dr. Tværg. 9, Kbhvn. K.

DANSK HANDELS- OG KONTORMEDHJÆLPER TIDENDE

ORGAN · FOR · CENTRALORGANISATIONEN · AF · DANSKE HANDELS- OG KONTORMEDHJÆLPERFORENINGER

Nr. 6 | 1. Juni 1922 | 22de Aargang.

UNDER ARBEJDSLØSHEDENS SVØBE

En af Verdenskrigens uhyggeligste Følger er den mægtige og langvarige Arbejdsløshed, der som en Mare ligger knugende paa Nationerne og de enkelte Samfunds Bryst, sugende det arbejdende Folks Livskraft, Staternes økonomiske Ydeevne og Landenes Fremdrift med sit umættelige Gab. Hele Verden lider herunder i dette Øjeblik, og det meningsløse Forhold hersker, at medens Tusinder af Mennesker er Hungersdøden nær, Tusinder lever under utilfredsstillende Boligforhold, og medens Verden venter paa Genopbygningen efter Krigens Ulykker, længes Millioner af kraftige Arme kun efter den Time, da de stillestaaende Hjul atter sættes i Bevægelse til Afhjælpning af Verdens Vé.

Arbejdsløshedens Svøbe mærkes overalt, i de store som i de smaa Lande, og som ingensinde før trænger Arbejderne og deres Ligestillede til at sætte Ryg mod Ryg og lægge Kræfterne sammen for at klare sig igennem Krisen.

Her i Danmark blev Arbejdsløshedsforsikringen første Gang ordnet ved Lov af 9. April 1907 paa Grundlag af Princípet Hjælp til Selvhjælp, saaledes at Arbejderne bar Hovedparten af Forsikringsomkostningerne og det Offentlige ɔ: Stat og Kommune ydede Tilskud i Forhold hertil. Denne Ordning bestod i de normale Tider fuldt ud sin Prøve, og de statsanerkendte Arbejdsløshedskasser formaaede med et beskedent Medlemskontingent at opspare sig ret betydelige Reservefonds. Først under de ganske ekstraordinære Forhold, som ingen var i Stand til at forudse, sprængtes den Forsikringsbasis, hvorpaa Kasserne hvilede, saaledes at Staten maatte træde til og ved Tilskud og Laan sætte Kasserne i Stand til at fortsætte deres Virksomhed, medens Medlemmerne til Gengæld maatte paatage sig betydelig forøgede Byrder til Fordel for deres arbejdsløse Kammerater.

Indenfor vort Fag blev Tanken om en Arbejdsløshedskasse som bekendt optaget samme Aar, som Arbejdsløshedsloven gennemførtes, men først i 1915 fandt man Tidspunktet egnet til at søge Kassen statsanerkendt. Det maa betragtes som en Lykke for vore Medlemmer, at Kongressen dengang viste Forstaaelse for denne Sag, thi den Periode der fulgte efter vilde have været skæbnessvanger for vor private Arbejdsløshedskasse.

I Aarene 1915—18 udbetalte Kassen saaledes 107,000 Kr. i Understøttelse og alene i Regnskabsaaret 1918—19 et Beløb af omtrent 1 Million Kroner, hvad en privat Forsikringskasse selvfølgelig paa ingen Maade vilde kunne udholde, ikke engang med betydelig større Bidrag fra Medlemmernes Side, end der er ydet.

Arbejdsløshedskassens Statsanerkendelse bevirkede, at Medlemmerne for det ringe Kontingent af 50 Øre pr. Md. indtil 1. Januar 1920 og 75 Øre indtil 1. August 1921 og siden af 1 Kr. pr. Maaned har kunnet sikre sig Støtte under Arbejdsløshed og de udbetalte Beløb beviser, at en saadan har været til umaadelig Gavn for vor Stand. Havde Centralorganisationen ikke taget Tanken op i rette Tid og sikret Kassens Ydeevne, vilde de danske Handels- og Kontormedhjælpere have været prisgivet Tilfældighederne, været henvist til at anmode som Naade om det, de nu med Berettigelse kan kræve som deres uomtvistelige Ret, og det vilde ikke have været muligt for dem at komme igennem de vanskelige Perioder paa samme lempelige Maade, som sket er.

Begrebet Arbejdsløshed, der forhen var ret ukendt indenfor vort Fag, er nu det samme frygtelige Spøgelse for os, som for Industriarbejderne og Haandværkerne. Saaledes undergaar vore Kaar den samme Udvikling mod Usikkerheden, som hine Lønarbejderes, og vi er henvist til som de at skabe os selv Værnet derimod.

Den store Arbejdsløshed i Aarene 1917—18 belærte os tilstrækkeligt derom, og i det sidste Aar har vi atter gennemlevet en lignende Katastrofe, hvori Tusinder af vore Standsfæller har spillet en ufrivillig Hovedrolle. Vi staar nu midt i en Arbejdsløshed, større end vi nogensinde tidligere har kendt, frygteligere tillige, fordi ingen er i Stand til at øjne noget Tidspunkt for dens Ophør, eller paapege Udveje til dens Afhjælpning. Og medens vi dog sidst havde en forstaaende Regering, der følte det som sin naturlige Pligt at ile de nødstedte Medborgere til Hjælp, føler Landets nuværende Styrelse det nærmest som sin Opgave at forringe Vilkaarene for de Mennesker, der dog er haardt nok ramt i Forvejen gennem ofte lang Tids Ledighed, der er ensbetydende med at være uden ringeste Erhvervsindtægt, kun henvist til den karrige, men dog misundte, Understøttelse Staten vil yde.

Men trods dette, at vi hele Aaret igennem har haft et stort, stedse stigende Antal ledige Medlemmer og der i Øjeblikket er over 2000 Kolleger, som ikke kan finde Beskæftigelse, har vor Arbejdsløshedskasse dog hidtil formaaet at klare sine Forpligtelser, uden at maatte ty til Statens Laan og uden at appellere yderligere til Medlemmernes Kammeratskabsfølelse. Medens foruden os kun en enkelt Arbejdsløshedskasse har undgaaet at skulle søge Laan, med deraf følgende Pligt til klækkelig Kontingentforhøjelse, har alle de øvrige Kasser maattet skride hertil, flere endda gentagne Gange; saaledes at adskillige nu staar med et Kontingent til Arbejdsløshedskassen alene paa 100—150 Kr. om Aaret.

Men vore Medlemmer kan ikke vente, at dette skal fortsættes, at vi med en Arbejdsløshedsprocent 12 Gange større end normalt i Længden kan undgaa økonomiske Ofre til Fordel i Dag for vore arbejdsløse Kolleger, i Morgen maaske for os selv. I Virkeligheden maa vor Kasse nu se sig nødsaget til at sætte Organisationsforstaaelsen, Kammeratskabsfølelsen paa Prøve, thi det er ikke muligt mere at klare sig for de Midler, der nu tilflyder den. Skal den derfor være i Stand til at fortsætte sin Virksomhed og vedblive med at yde vore ledige Medlemmer en haardt tiltrængt Haandsrækning, maa den tilføres flere Midler ved Forhøjelse af Kontingentet og eventuelt ved Udskrivning af Ekstrakontingent, og Medlemmerne maa gøre sig rede til at yde deres Støtte i saa Henseende, naar Ledelsen retter sin Anmodning til dem derom.

Fra Statens Side er nu ingen Hjælp mere at hente. Regeringen agter næppe at stille flere Midler til Raadighed for Arbejdsløshedskasserne, og ganske kynisk vil man se paa, om disse af den Grund nødsages til at indstille deres Virksomhed, skønt Staten dog ved sin Anerkendelse af Kasserne har en Pligt til at sikre Medlemmerne deres i god Tro tegnede Forsikring. Vi er derfor henvist ganske til at klare os selv, og vi bør under disse Omstændigheder ogsaa sætte en Ære deri, da vi hverken som Stand eller som Mennesker er tjent med at skulle svigte vore arbejdsløse Kolleger i Nøden.

Vor Kasse har hidtil været os et værdifuldt Aktiv, som vi ikke for nogen Pris vilde undvære. Naar der nu foreligger en Nødssituation, hvor det kun gælder et ringe Offer for den enkelte til Fordel for de mange, fra de lykkeligt stillede, som har deres Erhverv og deres regelmæssige Indtægter til de daarligt stillede Kolleger, som uskyldigt er bragt ud i Arbejdsløshedens Fortvivlelse og ikke øjner anden Støtte end den, deres Kammerater viser dem, saa er der vel næppe nogen, der vil undslaa sig for at være med til at bringe Kassen paa Fode igen.

Skal det i en Tid som denne lykkes for et Samfund eller en Stand at arbejde sig gennem Vanskelighederne, gennem Mørket frem til Lyset, da maa det ske ved Hjælp af Fællesskabsidéen, uden hvilken der ingen Vej gives fremad. Men ejer vi den rette Tro i os, og har vi Viljen til at bære de trods alt forholdsvis smaa Ofre, der kræves af os, vil vi ogsaa evne at skabe vor Stand en lysende Fremtid.

Kristiania Handelsfunktionærers Fællesforening

fejrer 15 Aars Jubilæum.

ONSDAG den 10. Maj fejrede den største Afdeling indenfor vort norske Broderforbund et Jubilæum, idet det paa denne Dag var 15 Aar siden Kristiania Handelsfunktionærers Fællesforening blev stiftet.

I den Anledning har Foreningen udsendt et smukt udstyret Festnummer af sit Medlemsblad med en Redegørelse for Afdelingens Virksomhed gennem de svundne Aar, rigt illustreret med Portrætter af Foreningens Formænd gennem de skiftende Tider, og af den nuværende Ledelse.

Heraf fremgaar det, at den første Forening af Handelsmedhjælpere allerede blev stiftet i 1893 af Manufakturmedhjælperne og senere kom andre til, men hver arbejdede for sig selv. Først i Aaret 1906 kom Sammenslutnings-Tanken frem og den blev til Virkelighed ved et Repræsentantskabsmøde den 10. Maj 1907, hvor »Den underordnede Handelsstands Forbund i Kristiania«, som Foreningen først hed, blev oprettet med Hr. Chr. Dybwad som Formand.

I Aarene der gik voksede Afdelingen sig stor og stærk, og den blev det radikale Element indenfor den norske Organisation, som det sig bør for Hovedstadens Medhjælpere, der stærkest faar det faglige Arbejdes Nødvendighed at føle, og derfor maa være de Førende paa dette Omraade. Omkring Aaret 1918 kom Afdelingen da ogsaa ind paa det faglige Arbejde, drevet af Principalernes Modvilje mod at give Medhjælperne taalelige Kaar at leve under. Kun gennem Kamp lykkedes det at naa frem til Overenskomst, men Muren var brudt, og i Aarene derefter skabtes Resultat paa Resultat.

Under Verdenskrisen i 1921 lykkedes det vel ikke vore Kristiania Kolleger at fastholde de opnaaede Overenskomster, men Arbejdet sættes ind paa at opretholde de opnaaede Goder uden Overenskomst, og utvivlsomt vil det atter lykkes at tilbageerobre de tabte Skanser, naar Forholdene paa Verdensmarkedet bedrer sig paany.

Foreningens nuværende Formand, Hr. Alb. Raaen, der har beklædt denne Post fra Juni 1920 efter nogle Maaneders Formandsskab i 1919, er en Mand med den rette fagforeningsmæssige Opfattelse, og han vil vide at føre Foreningen frem efter den samme faglige Kurs, som den har fulgt i de seneste Aar og som har bragt saa udmærkede Resultater.

Vi føjer vor Lykønskning til de utvivlsomt mange, der paa Dagen er tilgaaet Kristiania Afdelingen, og ønsker den Fremgang og faglige Sejre i de kommende 15 Aar.

De samvirkende Fagforbund.

Orienterende Betragtninger.

Hermed afsluttes Artikelserien angaaende De samvirkende Fagforbund efter at forskellige Forhold vedrørende dette Spørgsmaal er underkastet Belysning. Spørgsmaalet gaar derefter til Kongressens Afgørelse og — dersom Kongressen ønsker det, ud til Medlemmerne.

V.

Rettigheder og Pligter.

SOM paavist i forrige Artikel, er det den faglige Udvikling indenfor Faget, Principalorganisationernes Stilling til Arbejdsgiverforeningen, Faren for Hovedoverenskomstens Bortfald og den deraf følgende Usikkerhed overfor Fortsættelsen af Lønarbejdet, der har bevirket Fremkomsten af Spørgsmaalet om C. O.s Stilling til De samvirkende Fagforbund.

Spørgsmaalet er da, om C. O. ved at tilslutte sig Arbejdernes faglige Hovedorganisation vil være i Stand til at fortsætte sit fagforeningsmæssige Arbejde, som alle Medlemmer utvivlsomt ønsker fortsat, og om det derved er muligt at skabe den tilstrækkelige Modvægt mod Principalernes Rustninger.

Ved at gaa ind i De samvirkende Fagforbund vil Centralorganisationen da først og fremmest opnaa dette, at Hovedoverenskomsten næppe vil blive opsagt af Arbejdsgiverforeningen, thi denne kan vel bestandig foretage Opsigelsen, men Virkningerne af Hovedoverenskomstens Bortfald er da blot, at C. O. bliver omfattet af Septemberforliget alene i Kraft af sit Medlemsskab i D. s. F. Som ogsaa paavist i sidste Artikel er Hovedoverenskomsten bygget nøje over Septemberforliget, og vore Medlemmer vil være lige saa stærkt beskyttede under dette som nu, ligesom den faglige Basis, som nu udgøres af Hovedoverenskomsten, fremtidig lige saa sikkert vil udgøres af Septemberforliget. Og dette betyder, at C. O. vil være i Stand til at fortsætte sit faglige Arbejde uden at frygte Anvendelsen af juridiske Spidsfindigheder for at standse os deri.

Men dernæst byder D. s. F. os den Fordel, at den som den mægtige faglige Centralorganisation er i Stand til at yde os betydelig effektiv Støtte i vort Arbejde, saavel gennem Forhandlinger som ved økonomisk Støtte under faglige Konflikter. Det er en Selvfølge, at en Organisation paa over ¼ Million Medlemmer, der er trænede og skolede Organisationsfolk, er i Besiddelse af mere fysisk og moralsk saavel som af mere økonomisk Styrke, end vor Organisation. Derfor vil alene Medlemsskabet være os et Middel i vort Arbejde, fordi det skaber Respekt for vore Krav og i adskillige Tilfælde Ønske hos vor Modpart om at undgaa en Kamp.

Ganske vist vil det kun være under større Konflikter, at vi vil opnaa økonomisk Støtte fra D. s. F.s Side, men dels er det netop under de store Stridigheder, vi har dette Behov, dels kan vi altid regne med D. s. F. og dets tilsluttede Forbunds moralske Støtte og i givet Fald aktive Støtte i faglig Handling. Dette er af Betydning for os under en Kampsituation, hvor vi staaende ene vil være henvist til vore egne Kræfter, men ved et Medlemsskab kan paakalde Hjælp fra anden Side.

Vi vil endvidere opnaa, at vor Stilling overfor den os modstaaende Hovedorganisation bliver adskilligt gunstigere end nu, saaledes at der skabes bedre Betingelser for at føre vort faglige Arbejde igennem og Udsigt til at dette Arbejde kan faa et betydeligt forøget Omfang.

I organisatorisk Henseende vil det saaledes være en betydelig Fordel for os at tilslutte os D. s. F., men ogsaa med Hensyn til Agitationen vil D. s. F. kunne yde os Støtte paa forskellig Vis. Endelig kommer dertil, at Henvendelser til Regering og Rigsdag faar betydelig større Værdi ved at fremkomme fra et stort Forbund, der omfatter forskellige Fag og Grupper, end fra et enkelt afgrænset Fag som vort.

En Indmeldelse i D. s. F. vil ikke medføre nogen Indskrænkning i Centralorganisationens faglige Bevægelsesfrihed. Vi er som hidtil selvbestemmende om, hvilke Sager vi vil rejse, og hvilke Konflikter vi agter at føre. Kun naar vi ønsker D. s. F.s økonomiske Støtte til Sagens Gennemførelse, skal vi paa Forhaand forhandle med Forretningsudvalget derom. Det bliver saaledes som hidtil C. O.s Ledelse, der alene træffer Afgørelsen i saadanne Sager.

Et af de Argumenter, der stærkest føres frem mod Indmeldelsen er Frygten for at blive dikteret ud i en Sympatistrejke. Det kan imidlertid ikke ske, thi D. s. F. kan ikke forlange noget Forbund til at etablere Sympatistrejke imod dets Vilje. Det hedder nemlig i D. s. F.s Love § 12, at en Sympatistrejke ikke kan iværksættes, med mindre Forlangendet om en saadan tiltrædes med ¾ Majoritet af de afgivne Stemmer af en indenfor den paagældende Organisation dertil kompetent Forsamling. Det er altsaa ogsaa her vor egen Organisations Ledelse, der i hvert enkelt Tilfælde skønner over, om vi skal følge Opfordringen eller ikke og ud fra dette Skøn træffes Afgørelsen, og selvfølgelig vil Ledelsen tage alle Forhold i Betragtning ved denne Bedømmelse, ogsaa Forholdene indenfor vor egen Organisation og den paagældende Medlemsgruppe i det givne Øjeblik.

De økonomiske Forpligtelser ved Indmeldelsen er, at der ydes et aarligt Administrationskontingent af 60 Øre aarligt for heltbetalende og 30 Øre for halvtbetalende Medlemmer. I Strejkekontingent betales intet fast Beløb, men der kan efter Lovene udskrives indtil 1 Kr. for helt- og 50 Øre for halvtbetalende Medlemmer pr. Uge; dog kan der under ekstraordinære Forhold af Repræsentantskabet med ¾ Majoritet foretages yderligere Forhøjelse heraf.

Det er dog kun i det store Kampaar, der er gjort Brug heraf, og i Gennemsnit for hele den Tid, D. s. F. har bestaaet, er der kun udbetalt Kr. 2,51 pr. Aar. De økonomiske Forpligtelser kan saaledes ikke siges at virke tungt paa det enkelte Medlem, og kan vel næppe virke afskrækkende paa nogen.

Ifølge D. s. F.s Love skal de tilsluttede Organisationer henlægge 7 Kr. aarlig pr. Medlem til en Strejkefond, men da C. O. i Forvejen henlægger 9 Kr. aarlig pr. Medlem til en saadan, vil det ikke volde os Vanskeligheder. — —

De samvirkende Fagforbund er Organisationsformens 3. Led, idet de to foregaaende udgøres af Fagforeninger og Fagforbund. Det er given Sag, at en stærkere Centralisation giver forøget Styrke, og saaledes da ogsaa her. Derfor kan D. s. F. se tilbage paa en frugtbar og for de danske Arbejdere lykkelig Virksomhed. Alene den Lønstigning og dermed følgende Stigning i Betalingen for Overarbejde, der er foregaaet siden D. s. F. kom til Verden, er en kraftig Understregning af Fordelene ved Sammenslutningen, men dertil kommer de øvrige Resultater, hvoriblandt den gennemførte 8-Timers Arbejdsdag indtager en smuk Plads.

For de organiserede Medhjælpere, der dog har indset Betydningen af det faglige Sammenhold og som paa rette Maade ved at stemple de Medhjælpere, der snylter paa Standen ved at høste Frugterne af vort Arbejde uden at deltage deri, maa det være nærliggende at drage Sammenligning mellem disse og vort Forhold til D. s. F. I Virkeligheden kommer D. s. F.s Resultater ogsaa os til Gode, og det burde derfor være en Pligt for os at være med i dette Arbejde. Desværre er der endnu adskillige Medhjælpere, der synes at mene, at Medhjælperne er højere paa Straa end Arbejderne, fordi de er bedre paaklædt under deres Beskæftigelse og ikke altid skal udsætte deres Hænder for groft og smudsigt Arbejde. Men deres Antal bliver heldigvis mindre og mindre for hver Dag, thi efterhaanden gaar det dog op for de fleste, at Arbejdernes og Medhjælpernes Interesser gaar i samme Retning og i Virkeligheden falder nøje sammen i de store Hovedspørgsmaal.

Kun er Arbejderne i organisationsmæssig Henseende langt længere fremme end vi, og i Stedet for at være afvisende burde vi være glade ved at faa Lov til at faa Arbejdernes Støtte i vort besværlige Arbejde.

— — —

Hvorom alting er, Spørgsmaalet er nu rejst, og det vil komme frem til Afgørelse i indeværende Sommer. Det lægges i Medlemmernes egen Haand, men hvordan Resultatet nu end bliver: Et maa vil alle være enige om, at vi loyalt bøjer os for Flertallets Afgørelse, som det sig hør og bør i en parlamentarisk styret Organisation, og som vi er bedst tjent med i det lange Løb at gøre, hvad enten Afgørelsen saa maatte gaa til den ene eller den anden Side, med eller imod os.

8 Dage paa „Købmandshvile".

Folkehøjskolen for unge Handelsmedhjælpere, »Købmandshvile« ved Hørsholm, tilbyder i Aar for første Gang unge Handelsmænd et Sommerferie-Ophold af lignende Art som det, der allerede i Fjor med saa stort Held forsøgtes tilbudt unge Ekspeditricer og Kontoristinder fra København. Dette sidste blev saa vellykket, at det er en Selvfølge, at man fortsætter dermed og i Dagene 1.—15. August incl. indbyder de unge Damer, som maatte have Lyst at prøve, hvordan en Ferie paa »Købmandshvile« tilbringes, til for en Betaling af 50 Kr. (10 mindre end i Fjor) at slaa sig ned paa det smukke Sted. Hvem der træffer nogen af de 30, som var der i Fjor, kan blot spørge ad, om de befandt sig vel. Og nu har man altsaa paa Højskolen fattet den Tanke, om ikke ogsaa et Antal unge Merkursønner kunde have et Stykke Ferie tilovers, som de ikke rigtig vidste, hvad skulde bruges til. I saa Fald staar Højskolens Dør aaben i Dagene 16.—23. Juli incl. Den unge Handelsmand, som ikke før har set Højskoleliv, endsige gjort Bekendtskab med sin Stands eneste Folkehøjskole, kan med et Tæppe og et Par Lagner i Ranselen og 25 Kr. i Pungen begive sig til Nordsjælland for i de 8 Dage samtidig at nyde Rungsteds Lyksaligheder og »Købmandshvile«s hjemlige Hygge, gode Mad og fornøjelige Friluftsliv, isprængt med et passende Maal af Underholdning, som kan vise, hvorledes der indenfor Højskolen kaldes paa de unges Fantasi, Følelse og Vilje til god og nyttig Daad. Tilbudets filantropiske Karakter fremgaar af Prisen; man har ment, at naar Højskolens Lærere alligevel har den Maaned tilovers fra deres Arbejde, kunde den passende bruges til, at en større Kreds af Handelens unge end de 32, der kommer paa den aarlige 3 Maaneders Vinterskole, fik sig et Indtryk af, hvad Skolen kan og vil byde. »Købmandshvile«s ædle Stiftere, Papirhandler Louis Petersen og hans Hustru, Fru Ludi Petersen, der nu begge er døde, men hvis Formue muliggør den flotte og gæstfri Stil, hvori Skolen drives, og hvis Formaal: at hjælpe til at aabne Blikket ogsaa paa Handelens unge for Livets højere Værdier, — bestandig i Arbejde og Fest, i Spøg og Alvor er Ledestjernen, hvorefter der styres, deres Ønske var, at Dørene paa deres Skole maatte aabne sig vidt for saa mange som muligt indenfor den givne Ramme — og saa lukke sig varmt og hjemligt om dem, som kom ind. Vi anbefaler enhver, der har sin Ferie liggende paa den angivne Tid, at overveje et Besøg. Man vil ikke fortryde det.

Fra Raritetskabinettet.

PRINCIPALERNES Sortlistebureau paa Børsen, »Engageringskontoret for Handel og Industri« har udsendt Aarsberetning for 1921, og har den 27. Marts afholdt ordinær Generalforsamling.

Af Aarsberetningen fremgaar, at Pladsbesættelsernes Antal stadig daler, og dette Kontor, der udelukkende beskæftiger sig med denne Opgave og som i højeste Grad har Principalernes Bevaagenhed, har hele Aaret igennem kun besat 774 Pladser af de 1432, der har været anmeldt. Selv under de øjeblikkelige vanskelige Forhold er dette et overraskende daarligt Resultat, der ikke taler til Fordel for Kontoret.

Det fremgaar da ogsaa af Beretningen, at Principalerne i større Grad vender Kontoret Ryggen, idet Principalmedlemmernes Antal er gaaet ned fra 1416 til 1215. At Funktionærmedlemmernes Antal er gaaet op fra 2270 til 2535, skyldes selvfølgelig den store Arbejdsløshed, der lokker en Mængde Medhjælpere til at prøve alle Udveje for at faa Plads. Og blot en Medhjælper søger Plads gennem Engageringskontoret, betragtes han som Medlem for det Aar, paa hvilken Maade det selvfølgelig ikke er vanskeligt at profitere af de daarlige Tider og faa mange Medlemmer. Men Foreningen er paa denne Maade blot en »Gennemtræksforening«, fordi de fleste Medhjælpere selvfølgelig straks trækker sig ud, hvis Formaalet med Henvendelsen opnaas, nemlig at de faar Plads; iøvrigt taler Tallene tilstrækkeligt tydeligt om, at det ikke er det almindeligste. Men forøvrigt udtalte Kontorchef Segelcke paa Forespørgsel fra et Medlem paa Generalforsamlingen, at det »naturligvis næsten udelukkende drejede sig om lavt lønnede Pladser«, der var besat af Foreningen. (!)

Ejendommeligt er det at se, at Foreningen har faaet Højreflertallet i Frederiksberg Hjælpekasse til ikke alene at være Agitator for sig, men ogsaa til at presse de uorganiserede arbejdsløse Medhjælpere ind i Foreningen. Hjælpekassen har nemlig paa Engageringskontorets Anmodning paabudt de uorganiserede Arbejdsløse at lade sig kontrollere af Engageringskontoret i Stedet for paa det offentlige Arbejdsanvisningskontor. Engageringskontoret oplyser nu i Beretningen, at disse arbejdsløse indmeldes som almindelige Medlemmer af Foreningen, men uden Stemmeret eller Adkomst til at faa Medlemsbladet (!), saaledes at Hjælpekassen betaler for dem.

Det forekommer os at være et mærkværdigt Forhold, og det kan næppe være lovligt at gøre disse Medhjælperes Un-

derstøttelseskrav afhængigt af, at de staar som Medlem af Engageringskontoret, der jo ikke er noget statsanerkendt Foretagende, og som kun laver Geschäft ud af Arbejdet, der »er blevet passende honoreret«, som det lyder i Beretningen.

Paa Generalforsamlingen forelaa Forslag fra »Privatfunktionærforeningen«, der jo staar i intim Forbindelse med Engageringskontoret, om at faa en særlig Repræsentant i Repræsentantskabet. Det vakte stor Modstand, og en Taler bemærkede træffende, at »Privatfunktionærforeningen« jo ikke kunde gøre Krav herpaa, da den jo kun talte 111 Medlemmer (!!). Det maa jo aabenbart være gaaet lidt tilbage for Hr. Atlungs gule Foretagende, selv om han selvfølgelig endnu kan have Ret i, »at man er paa Vej mod det første Tusinde«.

»Privatfunktionærforeningen« opstillede 2 Kandidater, men ak, ingen af dem opnaaede Valg, ikke engang Hr. Atlung selv, der kun fik 7 (syv) Stemmer!

Frænde er Frænde værst!

* * *

Samme Aften som Engageringskontoret afholdt Manufakturhandlerforeningen i København ogsaa Generalforsamling. Som ny Formand valgtes Hr. E. E. Carstensen.

Den nyvalgte Formand bragte Foreningens Smertensbarn, »Medhjælper-Sektionen« paa Bane, og udtalte ifølge det officielle Referat følgende:

> »Da den i sin Tid blev oprettet, havde man ment, at den havde sin Berettigelse, men Erfaringen havde vist, at den ikke var bleven til det, der var ventet, bl. a. fordi den er i for nær Tilknytning til Principal-Sektionen og end og er bleven kaldt en maskeret Principalforening. (Alle Udhævelser af os. Red.). Da den kun tæller ca. 400 Medlemmer, hvoriblandt endda en stor Del maa betegnes som overordnede Funktionærer, har Centralorganisationen altfor let Spil overfor den og byder altid over, naar vi hjælper den til noget godt. Vi har paa den Maade skabt os selv en meningsløs Konkurrence.
>
> C. læser et Stykke af en Artikel i C. O.s Medlemsorgan, hvori Medhjælper-Sektionen søges latterliggjort. Taleren har flere Gange slaaet til Lyd for, at Sektionen burde gaa ud af Foreningen og staa paa egne Ben. C. O. vil til Sommer lade foretage en Urafstemning om at gaa ind under De samvirkende Fagforbund, og da vil formentlig mange Medhjælpere gaa ud af denne og søge at komme ind i en stærk og fri Organisation; en saadan kan Sektionen lettere blive, naar den staar udenfor Foreningen.«

Disse interessante Udtalelser viser for det første, at Principalerne ikke har faaet Held af deres Splittelsesbestræbelser ved at starte denne Sektion, der ledes og for en stor Dels Vedkommende bestaar af overordnede Medhjælpere (som egentlig burde staa i den særlige Sektion for overordnede). Man er nu ved at blive træt, og da Spekulationen er forfejlet efter den hidtidige Recept, saa skal man forsøge en ny, nemlig ved at lade Sektionen staa udenfor Principalforeningen.

Det vil dog ikke ændre noget i Medhjælpernes Opfattelse af den gule Sektion, thi man kan være forvisset om, at det kun bliver en Formalitet, da Sektionen for overhovedet at eksistere, hverken kan undvære Principalernes Tilskud eller Afbenyttelsen af deres Lokaler paa Vester Boulevard. Og altid vil det blive erindret, at det er Principalforeningen, der er det fædrene Ophav til Sektionen, som derved for Livstid har faaet det gule Stempel paa sig.

Interessant er det dernæst at erfare, at man agter at spekulere i Spørgsmaalet om Indmeldelsen i De samvirkende Fagforbund. Man regner altsaa med, at Medlemmerne skal være i Besiddelse af saa megen Dumhed og Uvidenhed, at de vil gaa ud af C. O. og over i den camouflerede Principalforening.

Vi tror dog at turde paastaa, at der bliver Fejl i det Regnestykke, da der næppe er nogen Medhjælper som vil være i Tvivl om Valget mellem den gule Sektion og Centralorganisationen, selv om denne er Medlem af en stærkere faglig Sammenslutning.

Formand i 10 Aar.

I afvigte Maaned kunde vor kendte Kollega, Medlem af Hovedbestyrelsen Chr. Skjolding fejre det sjældne Jubilæum som Afdelingsformand gennem 10 Aar, idet han i Maj 1912 valgtes som Formand for Isenkram-Medhjælper-Foreningen i København. I. M. F. stod vel ikke dengang i C. O., men dens fagforeningsmæssige Karakter havde begyndt at vise sig og den blev under Skjoldings Ledelse stadig udviklet. Det skyldtes saaledes i første Række Skjolding, at Spørgsmaalet om Tilslutning til C. O. blev rejst og at det omsider lykkedes at faa Sammenslutningen fuldbyrdet, og det fandtes naturligt, at Skjolding ogsaa valgtes til at beklæde Formandsposten i den nye Afdeling.

Chr Skjolding, hvis Navn er kendt af alle Kolleger over hele Landet, er en fortræffelig Kollega, der med Energi kaster sig ind i Organisationens Arbejde, og hans Afdeling hører blandt de bedst ledede og de mest stabile indenfor C. O. Ved sit vindende Væsen, sin Dygtighed og Arbejdsevne erobrede han sig straks en fremskudt Plads indenfor Organisationens Ledelse saavel som i den københavnske Afdeling, og i Fjor indvalgtes han som Medhjælperdommer i Sø- og Handelsretten.

Vi lykønsker vor Kollega med de 10 Aar og haaber, at Chr. Skjolding endnu i mange Aar maa staa i Spidsen for Isenkram-Afdelingen i København.

Afdelingens Bestyrelse mindedes Begivenheden ved at overrække Skjolding en Buket Roser og en Adresse, indeholdende en Tak for de svundne Aars Arbejde.

Samme Hyldest vederfaredes Hr. Johannes Nielsen, der uafbrudt i 11 Aar har beklædt Posten som Bestyrelsesmedlem og for en Tid som Kasserer indenfor Isenkram-Afdelingen. Ogsaa denne Kollega bringer vi en Tak for Arbejdet og den Interesse for vor Stand, som denne Aarrækkes Tillidshverv er Udtryk for.

Udvandringsforhold.

Ved Forhandling med Udenrigsministeriet har vi faaet udvirket, at der tilstilles C. O. Oplysninger af Interesse for vore Medlemmer om Udvandringsforhold o. lign., og disse Oplysninger vil gennem D. H. K. M. T. blive bragt til vore Medlemmers Kundskab saa hurtig, det er muligt. Nedenstaaende bringer vi Uddrag af de første Meddelelser fra Udenrigsministeriet.

JAPAN.

Til Indrejse i Japan kræves Pas viseret af det japanske Generalkonsulat, Frederiksgade 9, København. Der tilstedes ikke Adgang til Landet for Personer, der er uden Subsistensmidler eller som kan antages at ville falde det Offentlige til Byrde.

Der er kun ringe Mulighed for Indvandrere, da Japan aldrig har været Genstand for Immigration og der ingen Mangel er paa Arbejdskraft. Kun paa enkelte særlige Omraader vil der muligvis kunne blive Brug for Udlændinge.

Under alle Omstændigheder fraraades det derfor Danske at udvandre til Japan, forinden de i Forvejen har sikret sig Stilling, og det maa tages i Betragtning, at Livet derude er ganske overordentligt kostbart og at en Dansker ikke kan leve paa samme Fod som en Japaner i tilsvarende Stilling, hvorfor han i Almindelighed ikke vil kunne konkurrere med en Japaner.

Iøvrigt gælder det, at dygtige Forretningsdrivende, der er i Besiddelse af Kapital, i hvert Fald tidligere havde Udsigt til at kunne bryde sig en Bane. Nu foregaar Størstedelen af Landets Import og Eksport imidlertid direkte mellem japanske Firmaer og Udlandet, og Mulighederne er derfor nu betydelig ringere. Det maa tilraades ikke at indlade sig paa Handelsforetagender i Japan uden indgaaende Kendskab til japanske Forretningsforhold.

Ogsaa for Kontorfolk er Udsigterne kun smaa, da de fleste udenlandske Firmaer fortrinsvis anvender Arbejdskraft fra deres eget Land og der kun findes meget faa danske Firmaer. I stedse stigende Grad foretrækkes indfødt

Arbejdskraft, baade af økonomiske Hensyn, og fordi Japaneren kan præstere baade dygtigt og paalideligt Kontorarbejde.

KINA.

Der findes i Kina saa stor Overflod paa Arbejdskraft at danske Udvandrere ikke har nogen Chance for at finde Beskæftigelse, og Arbejdslønnen er saa lav, at Europæere næppe vil kunne leve deraf.

Kun paa enkelte Omraader, saaledes bl. a. for Handelsmænd, kan der maaske være nogen Mulighed, særlig i Nordkina. Men Konkurrencen er stor og Depressionen gør sig gældende, saaledes at de fleste Firmaer har maattet indskrænke deres Personale betydeligt, saaledes at talrige Udlændinge for Tiden er uden Erhverv. Dertil kommer, at Kina oversvømmes af Tusinder af russiske Flygtninge, der søger at skaffe sig Udkomme.

Det maa derfor paa det kraftigste fraraades at komme til Kina paa bar Bund. Den første Betingelse for at komme frem, lige meget i hvilken Virksomhed, er gode Kundskaber i Engelsk og Besiddelse af tilstrækkelige Midler til at kunne tage Ophold i Landet et Aars Tid for at undersøge Mulighederne og at lære det kinesiske Sprog, uden hvilket det er ganske udelukket at komme i nærmere Forbindelse med Kineserne.

Med Hensyn til Ansættelse i Told- og Postvæsenet og ved Saltgabellen gælder det, at Tendensen gaar i Retning af at ansætte Englændere eller Franskmænd, men endnu kan dog andre Udlændinge finde Ansættelse, naar de findes særlig kvalificerede.

Lærlingeforhold i gamle Dage.

En Lærekontrakt fra det 17. Aarhundrede.

Fhv. Forstander L. Jacobsen har fremdraget følgende kuriøse Lærekontrakt af 12. Juni 1688, der aftrykkes efter »Meddelelser om Silke-, Ulden- og Lærredskræmmerlavet af Arkivar Nielsen.«

»Kendes og vitterliggøres hermed for hver Mand, som dette forekommer, at imellem Johan Dauv paa den ene og Peder Christensen paa den anden Side, begge Borgere og Handelsmænd her udi Københavnn, er paa følgende Maade kontraheret, nemlig jeg Peder Christensen haver Johan Dauv en mig velbekendt Dreng ved Navn Tyge Jensen Wentmøll, barnefødt udi Randers, anbetroet om Købmandsskab hos hannem at lære, dog med Drengens og hans Moders frii Vilje og Samtykke, saa er og imellem os overvejet og besluttet, at forskrevne Dreng skal tjene sin Husbond Johan Dauv for en Dreng i 8 Aar, som skal angaa fra St. Hansdag 1688 og endes samme Tid 1696, og 3 Aar for Svend, om hans Husbond hannem begærer, for billig Løn, som han ellers kan faa her i Byen. I nævnte 11 Aars Tid lover jeg forskrevne Peder Christensen for fornævnte Tyge Jensen Wentmøll, at han skal være sin Husbond, Madmoder og Arvinger tro, huld og lydig inden og uden Huset, eller paa fremmede Steder, hvor han kunde vorde forskikket at søge sin Husbondes og Arvingers Gavn og Bedste, og intet, som kunde være til deres Profit, at forsømme, men alting trolig og vel skal forrette, hvis hannem af hans Husbonde, Madmoder og Svende og ældre Tjenere kunde blive befalet, og skal han holde sig fra al Skødesløshed, som Kortspil og des usømmelig Bedrifter, ej heller skal han bemænge sig med noget eget Købmandsskab eller Tuskeri og ingen Penge eller Penges Værd uden hans Husbondes Videnskab have hemmelig i sin Forvaring ej heller af de Varer, som hannem bliver betroet, samt Penge, som han annammer, bortgive eller forsvende til sin egen Nytte uden sin Husbondes Samtykke og Vilje eller i nogen Maade noget deraf forkomme, ej heller holde noget i forborgen, maa sig være hvad det vil, men Alting, som kan være til deres Gavn og Bedste, trolig straks skal aabenbares; desligeste holde sig fra allehaande hans Husbonde uvidende Tilsammenkomst samt løst og letfærdigt Selskab, men derimod gudfrygtigen leve. Aften og Morgen flittig læse og bede og gaa efter hans Husbondes Begæring til den tydske Kirke for hans Stol paa Klappen, hvor han skal lade sig finde baade til Aftensang og Højmesse; i lige Maade altid sige Sandhed og altid for sin Husbonde, Madmoder, Svende eller Tjenere ingen Løgn eller Trodser føre, men stedse komparere for dem med en ren Haand og Mund, saa at de noksom med hans Kompartement skulle være fornøjede.«

»At nu saaledes al Skade og Skimp kan og skal blive forekommen, anlover Tyge Jensen Wentmøll sig saaledes at skikke og forholde, at han det første for Gud i Himlen, dernæst for hans Husbonde og Arvinger saa og for mig som hans Kautionsmand og tro Forlover, samt for hans Forældre agter at forsvare, paa hvilket gode Løfte jeg Peder Christensen fuldkommen for forbemeldte Tyge Jensen Wentmøll lover paa hans Faders Vegne, saa at Johan Dauv og hans Arvinger paa bemeldte Tyge Jensen Wentmølles Vegne skal være og blive uden Skade og skadesløs i alle Maader, som det sig bør, saa at jeg skal og vil betale til Johan Dauv eller Arvinger eller Lorents Lorentsen, som han nu straks gaar til Boden for hver Skilling eller Skillings Værdi, han dem forsætligen foruretter, vil jeg betale en Rdl., men dersom han ellers noget udaf Uforstand eller Efterladenhed forser, som ikke hans Husbonde eller Arvinger kommer til Skade, det skal straffes med en Krabask, som det sig hør og bør, saa at han derfor ikke straks skulde bortjages. Men dersom han ellers ikke tjenes sin Tid ud, som forskrevet staar, skal jeg og mine Arvinger ikke alene svare Johan Dauv og hans Arvinger til al den Skade, som hannem derover tilvokser, men endog betale for sin Kost og Klæder fra den første Dag til den sidste, efter Billighed lige saa fuldkommen, som jeg tilforn har lovet at betale for hver Skilling, han med forsætlig Vis foruretter hans Husbonde, en Rdl.«

»Hvorimod jeg hans Husbonde Johan Dauv love og bepligter mig og mine Arvinger Tyge Jensen Wentmøll ikke alene udi Købmandsskab, Handel og Vandel, allerbedst muligt er, at informere og undervise, men endog forsyne ham med lovlig Øl og Mad, Klæder og Sko, Linned og Uldent, og hvis hans ellers behøver; men dersom hans Moder vil forære hannem noget, maa det skikkes til mig og ej til hendes Søn, og naar han trolig haver udtjent sine Læreaar, vil jeg give hannem en sort 1/3resklædning, saa og naar han kommer fra mig sit Lærebrev, som det sig bør, samt Rekomendation, saavidt han kapabel og bekvem findes.«

Europas faglige Genrejsning.

Den internationale Fagkongres i Rom.

I Dagene 19.—26. April afholdtes i Rom international Fagforeningskongres. Det var de til Internationaler Gewerkschaftsbund i Amsterdam tilsluttede Forbund, der samledes til Drøftelse, og de 94 tilstedeværende Delegerede fra ca. 20 Lande repræsenterede ca. 24. Millioner organiserede Arbejdere Verden over.

Det voksende Medlemsantal har selvsagt haft til Følge, at Arbejderklassens Indflydelse er saa meget større end tidligere, og selv om Antallet sandsynligvis vil dale noget, som Følge af Depressionstiden, saa betyder de fagorganiserede Arbejdere dog en mægtig Faktor, som det bliver nødvendigt at regne med.

Der viste sig paa Kongressen en forbavsende Enighed og Fasthed om Fremgangslinierne og alle bolschevikiske Eksperimenter blev fuldstændig afvist. Kongressen stillede sig paa den forudgaaende faglige Genuakonferences Standpunkt for en Forsoningspolitik overfor en Anerkendelse af Rusland og Optagelsen af Forbindelser med dette Land.

Internationales Sekretær, Hollænderen Edo. Fimmen indledede det ene af Dagsordenens Hovedpunkter Krig mod Krigen, og en af ham foreslaaet Resolution angaaende Fagbevægelsens Stilling i Tilfælde af Krigsfare, og Imødegaaelse af denne med almindelig Generalstrejke, vedtoges.

Belgieren C. Mertens indledede Spørgsmaalet om 8-Timers Dagen og Kampen for dens Bevarelse, og man vender sig i en Udtalelse skarpt mod alle Forsøg paa at berøve Arbejderne dette kulturelle Gode. I Debatten var den store Lockout i Danmark gentagne Gange paa Tale, og utvivlsomt vilde der være blevet ydet økonomisk Støtte til denne, om Lockouten havde vedvaret.

En Række andre faglige Spørgsmaal af betydelig Rækkevidde var til Behandling, deriblandt Spørgsmaalet om de kvindelige Arbejderes Organisation, men navnlig denne Kongres fik sin særlige Betydning ved Tilkendegivelsen af sin utvetydige Vilje til Fred og Forsoning mellem Folkene, og utvivlsomt maa den internationale Arbejderorganisation regnes for et af Fremtidens mægtigste Vaaben til Fredens Bevarelse.

Købmandsskolen.

OPLANDSSKOLE.

Blandt de Opgaver, som Købmandsskolen i den senere Tid har taget op, hører ogsaa Oprettelsen af særlige »Oplands-Hold«, hvor der gives Butikslærlinge fra Københavns Opland Lejlighed til at deltage i Skolens Undervisning i Regning, Dansk, Bogføring, Faglære og Varekendskab. Læsetiden for disse Hold er lagt samlet 1 Gang om Ugen fra 2—7 og Skolepengene er sat saa lavt som 5 Kr. pr. Md. for samtlige Fag. Til Bestridelse af Rejseudgifter kan der søges Statsunderstøttelse.

TRANSLATØRSKOLE.

Som et afsluttende Led i Købmandsskolens højere Sprog-Undervisning vil der efter Sommerferien blive oprettet særlige Kursus for sprogstuderende, der med kommercielt Speciale agter at indstille sig til Translatøreksamen.

HANDELSEKSAMEN.

Ved den nu afsluttede Handelseksamen paa Købmandsskolen bestod 46 Elever, deraf Gunnar Skovgaard Jensen, Falling, Kaj Alfr. Christian Lund, Allinge, Ane Marie Jørgensen Møller, Søllested og Christian Henrik Schmidt, Als med et saa smukt Resutat, at de fik tildelt Skolens Ærespræmie.

Folkehøjskolen for unge Handelsmedhjælpere, „Købmandshvile", Hørsholm.

Opmærksomheden henledes paa, at Fristen for Indgivelse af Ansøgning om Amtsunderstøttelse (i København til Magistratens 1. Afdeling, i Provinsbyerne til Byraadet, paa Landet til Sogneraadene) fra og med i Aar er forlænget i København til 1. August, i Provinsbyerne og paa Landet til 1. Juli.

Skolens Kursus varer fra 1. September til 30. April. Prisen er 80 Kr. pr. Maaned, incl. Varme og Lys paa Værelserne.

Indmeldelser modtages af undertegnede.

H. Brøndsted, Forstander.

Conto pro diversi.

HOVEDBESTYRELSESMØDE.

Centralorganisationens Hovedbestyrelse samledes til ordinært kvartaarligt Møde i København i Dagene 21.—22. Maj. Til Behandling forelaa en Række betydningsfulde Spørgsmaal, ligesom Aarsregnskabet forelagdes til Godkendelse.

Referat af Mødet vil fremkomme i næste Nummer.

INTERNAIONALT SAMARBEJDE.

Hovedbestyrelsen for Internationaler Bund der Privatangestellten var samlede til Møde i København 24.—26. Maj. I Forbindelse hermed lod de københavnske Afdelinger afholde et stort offentligt Møde om »Medhjælperkaar i Ind- og Udland«, og her talte samtlige Hovedbestyrelsesmedlemmer samt Formanden for den svenske Medhjælperorganisation, Hr. J. A. Lundgren, Malmø. Landstingsmand Peder Hedebol besørgede paa den fortrinligste Maade Oversættelsen fra Tysk, Engelsk og Fransk.

Referat at saavel Hovedbestyrelsesmødet som af det off. Møde fremkommer i næstfølgende Nummer af vor Tidende.

MEDHJÆLPER-PENSIONAT.

Aalborg Afdeling har erhvervet sig nye Lokaler, beliggende Adelgade 12, hvor der foruden Kontor for Foreningen indrettes Pensionat med Plads til 40 Pensionærer. Lokalerne, der bliver hyggeligt monterede, bestaar af Spisesalen, Opholdsstue og Læsestue. Pensionatet aabnes den 28. Maj ved en lille Festlighed.

RIGSDAGSVALGENE.

Formanden for Aarhus Afdeling Hr. Gustav Pedersen er af Socialdemokratiet i Ebeltoft-Kredsen opstillet som Kandidat til Folketingsvalgene.

EN OMSTØDT UNDERRETSDOM.

For nogen Tid siden indeholdt Dagspressen en Meddelelse om, at Underretten i Vejle under Henvisning til den nye Retsplejelov havde afvist en Sag, fordi Centralorganisationen af danske Handels- og Kontormedhjælperforeninger optraadte som Mandatar for Sagsøgeren, en Handelsmedhjælper, der havde Løn tilgode hos sin tidligere Principal. Centralorganisationen, der tidligere i en lignende Sag havde faaet en Kendelse af Underretten omstødt ved Landsretten, appellerede derfor straks Sagen til Vestre Landsret. Landsrettens Dom er nu faldet, og denne giver os nu fuldstændig Ret.

Det hedder bl. a. i Dommen:

> »Retsplejeloven indeholder ikke noget Forbud imod, at en Person ifølge Mandatar-Fuldmagt indtaler en andens Rettigheder i eget Navn, idet det i § 13 alene bestemmes, at Mandataren ikke selv kan møde i en Sag, naar han ikke som Sagfører vilde være berettiget dertil, hvorhos det i § 170 er fastsat, at Mandatarens Møde ved det befalede Forligsmøde ikke betragtes som personligt Møde af Parten. Da nu Appellanterne (Centralorganisationen) som ovenfor anført har givet Møde for Underretten ved Sagfører, har den skete Afvisning været uberettiget, og Underretsdommen vil derfor være at ophæve og Sagen at hjemvise til Underretten til Behandling og Paakendelse i Realiteten«.

Det er dermed for anden Gang ved Landsretten slaaet fast, at den nye Retsplejelov ikke forhindrer vor Organisation i at optræde som Mandatar for sine Medlemmer ved Søgsmaal for Domstolene.

KØBENHAVNS KOMMUNES BADEANSTALTER.

Raadhusforvalteren i København meddeler os, at Kommunens Badeanstalter har nedsat Priserne til: Brusebade 15 Øre, Karbade 60 Øre, Dampbade (inkl. Sæbe) 85 Øre, Leje af Haandklæde 15 Øre pr. Stk., Sæbe 5 Øre pr. Stk.

LEGAT FOR MEDHJÆLPERE HOS LANDKØBMÆND.

Købmand Jens Sørensen, Svendborg oprettede i sin Tid et Legat til videre Uddannelse i Landbrug, Handel, Haandværk m. m. for unge Mænd og Kvinder paa Landet. Heraf er nu nogle Portioner ledige.

Ansøgningsskemaer faas paa Landhusholdningsselskabets Kontor, Vestre Boulevard 34, København B., og maa være tilbagesendt inden den 1. August.

DAARLIGE TIDER.

»Statistiske Efterretninger« meddeler, at Antallet af Konkurser i 1921 gennemsnitlig har været 59 pr. Maaned. I det første Kvartal af 1922 er Antallet: Januar 46 Konkurser og 4 Akkordbegæringer, Februar 68 og 3, Marts 81 og 3, altsaa en foruroligende Stigning.

Hovedanmeldelserne.

Provinsafdelingernes Opmærksomhed henledes paa, at de sædvanlige halvaarlige Hovedanmeldelser af D. H. K. M. T. maa være Ekspeditionen i Hænde senest den 15. Juni. For Forsinkelse i Bladets Ekspedition, som maatte foraarsages ved senere Indsendelse, maa Afdelingerne selv være ansvarlige.

Anmeldelserne skal udfyldes i to ligelydende Eksemplarer og Navnene opføres i alfabetisk Orden med Efternavnet først og Fornavnet bagefter. Paa samme Blanket maa kun opføres Adressater paa samme Posthus.

Da Afsendelsesstedet er København, maa »Kbhvn.« i Blankettens Hjørne ikke overstreges eller forsynes med andet Bynavn, ej heller maa der opføres nogen Dato.

Anmeldelserne maa indsendes saa hurtigt som muligt og maa som nævnt senest den 15. Juni være i Hovedkontorets Besiddelse. Adresse: Gl. Kongevej 6, København B.

Løbende Konflikter.

Med nedennævnte Firmaer er Organisationen i Konflikt, hvorfor Firmaerne er blokeret for Tilgang af Arbejdskraft:

A/S L. Lange & Co., Axelhus, Vesterbrogade 2 C, Kbhvn.
Pagh & Quist Pedersen, Esbjerg.
A/S Frichs, Aarhus.
A/S Dansk Svovlsyre- og Superphosphatfabrik, Aalborg og Nørresundby.
Johs. Bork, Aarhus Kafferisteri, Aarhus.
A/S Det københavnske Reassurance Comp., Tordenskjoldsgade 30, København.
Sagførerne V. Beck & O. Rasmussen, E. Ejlersgaard, Hj. Jensen og G. Møller, Middelfart samt N. Hilling, Ejby.
C. Schønemann, Nyborg.
Vald. Hommel, Lavendelstræde 5—7, København.
Farvefirmaet Beck & Jørgensen, Nørregade 13, København.

Forinden Forholdene hos disse Firmaer maatte være ordnede paa en for os og vore paagældende Medlemmer tilfredsstillende Maade, er det forbudt vore Medlemmer at modtage Plads i disse. Jens Johansen.

Fra Centralorganisationen.

Meddelelser fra Afdelingerne, der ønskes optaget under denne Rubrik, maa være Redaktionen i Hænde senest 10 Dage før Bladet skal udkomme.

Aabenraa. Torsdag den 16. Marts afholdtes der halvaarlig Generalforsamling paa »Borchers Hotel«. Til Dirigent valgtes Thorvald Nielsen. Formanden aflagde Beretning om Afdelingens Virksomhed i det sidste Halvaar. Som Repræsentanter til Fællesorganisationen valgtes Fr. Thomas og Næstformand Carl Nielsen.

Det blev vedtaget, at hvert Medlem skulde give et Bidrag til de uudlukkede Arbejdere samt at der af Foreningens Kasse skulde ydes 50 Kr.

Til Formand genvalgtes Niels Jørgensen. Endvidere genvalgtes til Næstformand Carl Nielsen, til Kasserer Nis Jørgensen og til Sekretær Georg Petersen. Som Bestyrelsesmedlemmer valgtes Thorvald Nielsen og Else Bernhard.

Under »Eventuelt« blev det vedtaget at afholde en selskabelig Sammenkomst med Bal som Slut paa Vintersæsonen.

Georg Petersen, Sekretær.

Assens. Onsdag den 26. April afholdtes halvaarlig Generalforsamling paa Damms Hotel. Til Dirigent valgtes Hr. Rude.

Formanden aflagde Beretning for det forløbne Halvaar. Regnskabet fremlagdes og godkendtes. I Stedet for afgaaede Næstformand valgtes Hr. C. A. Madsen, Landbogaarden. Revisor blev Hr. M. Mortensen og L. Møller blev genvalgt. Suppleanter blev Frk. N. Jensen og Hr. Kasserer Radlow.

Endvidere nedsattes et Agitationsudvalg bestaaende af tre Medlemmer. L. Andersen.

Bornholm. Ordinær Generalforsamling afholdtes Søndag den 23. April Kl. 3. Revisorassistent Iversen valgtes til Dirigent.

Formanden aflagde Beretning og Kassereren fremlagde Regnskabet, der balancerede med Kr. 2574,14. Beretning og Regnskab godkendtes.

Til Kasserer valgtes Fuldmægtig Mikkelsen med Akklamation. Til Bestyrelsen genvalgtes Frk. E. Kyhn og Karl Olsen med Chr. Funk, C. Iversen og Rich. Holm som Suppleanter. Til Revisorer valgtes H. Hansen og Sparekasseassistent Løngreen. Suppleanter C. Andersen og A. Mogensen.

Om Aftenen fejredes Foreningens 11-aarige Stiftelsesfest med fælles Kaffebord og derefter Bal til Kl. 1. Det blev en udmærket vellykket Fest. K. Olsen, Sekretær.

Brande. Generalforsamling afholdtes paa Hotel Brande den 27. April.

Regnskabet fremlagdes og godkendtes. J. Rasmussen afgik som Formand og i hans Sted valgtes M. Husum. Til Næstformand valgtes A. Hansen og til Kasserer genvalgtes J. Nørskov. Til Bestyrelsesmedlem i Stedet for M. Husum valgtes Th. Andersen. Til Revisorer genvalgtes Else Mouritsen og nyvalgtes Valdemar Overgaard. A. Hansen.

Fredericia. Ord. halvaarlig Generalforsamling afholdtes den 6. April paa Hotel »Viktoria«. Til Dirigent valgtes Rømhild.

Protokollen oplæstes og godkendtes, hvorefter Formanden aflagde en udførlig Beretning om Virksomheden i det forløbne Halvaar. Beretningen godkendtes. Kassereren aflagde de reviderede Regnskaber, der ligeledes godkendtes.

Da Kassereren bestemt nægtede at modtage Genvalg, valgtes blandt 5 foreslaaede Hr. Rømhild til Kasserer. Til Bestyrelsen valgtes S. Møller, Marg. Johansen, Magnussen og Carlo Nielsen (Suppleant). Til Revisorer valgtes Carlo Nielsen og Frk. Christiansen med Holmvang og Danielsen som Suppleanter. Til Festudvalg valgtes Frk. Petersen, Danielsen, Rømhild, P. Hansen og S. Møller. Til Agitationsudvalg Carlo Nielsen, S. Møller, P. Hansen, Frk. Astrid Nielsen og Frk. Jensen. Holmvang genvalgtes til Bannerbærer.

Forslag fra S. Møller om, at arbejdsløse Medlemmer ikke skal betale lokalt Kontingent vedtoges. Til Mødested for Sommerhalvaaret valgtes »Hannerup«.

Formanden udtalte Foreningens bedste Tak til den afgaaede Kasserer, Hr. S. Møller, for hans udmærkede Arbejde indenfor Afdelingen, hvortil Forsamlingen sluttede sig ved at rejse sig.

Bestyrelsen har senere konstitueret sig med S. Møller som Næstformand og Marg. Johansen som Sekretær. Marg. Johansen.

Hjørring. Ordinær Generalforsamling afholdtes den 25. April d. A. Formanden, Hein, bød velkommen og aabnede Generalforsamlingen. A. Ipsen valgtes til Dirigent, oplæste Dagsordenen og gav Ordet til Formanden, som aflagde Beretning for Afdelingen og Arbejdsløshedskassen, hvilke Beretninger enstemmigt godkendtes.

Kassereren, P. Vuust, aflagde Afdelingens Aarsregnskab og Arbejdsløshedskassens Kvartalsregnskab i revideret Stand, og begge godkendtes enstemmigt. Den afgaaende Kasserer genvalgtes med Akklamation.

Derefter valgtes som Medlemmer til Bestyrelsen: C. W. Larsen, Salomon Nielsen og J. O. Beedholm og som Suppleanter L. Rasmussen og K. Madsen. Til Revisorer genvalgtes med Akklamation A. Ipsen og C. J. Christensen.

Endvidere forhandledes om Forslag til Kongressen, og under »Eventuelt« et Par Smaasager, hvorefter Dirigenten hævede den vellykkede, ret talrigt besøgte Generalforsamling med et Leve for C. O. H.

Kolding. Afdelingen afholdt den 26. April Generalforsamling paa Palæhotellet. Dirigent var Hr. N. C. Nielsen.

Formandens Beretning og Regnskabet, der balancerede med 15,334 Kr. 21 Øre, godkendtes enstemmigt.

Grundet paa forandret Livsstilling nægtede Axel L. Lorensen bestemt at modtage Genvalg, hvorefter Vilhelm Christensen valgtes til Formand, medens Kassererposten overtoges af Frk. O. Weimar-Olesen. Nyvalgt til Bestyrelsen blev endvidere Manufakturmedhjælper Chr. P. Larsen, Kolding, og S. O. Quist, Vamdrup.

Efter Generalforsamlingen samledes man om et veldækket Kaffebord, ved hvilket der blev rettet en varm Tak til den afgaaede Formand.

Køge. Den 27. April afholdtes Generalforsamling. Efter at Formanden havde budt velkommen og aflagt en klar Beretning om H. K.s Virksomhed fremlagde Kassereren Regnskabet.

Som Revisor blev Albert Jensen valgt. Som Sekretær valgtes Knud Sigurd Lind. Efter en kort Diskussion hævede Formanden Generalforsamlingen. Sekretæren.

Næstved. Afdelingen afholdt ordinær halvaarlig Generalforsamling den 19. April paa Hotel »Axelhus«. Til Ordstyrer valgtes Alfr. Klug.

Formanden aflagde Beretning for det forløbne Halvaar og Kassereren fremlagde Regnskabet, der balancerede med Kr. 9280,33 og sluttede med en Kassebeholdning paa Kr. 90,39. Beretning og Regnskab godkendtes.

Som Bestyrelsesmedlemmer genvalgtes Rob. Hansen, Knud Bredmose og Johs. Hansen. Til Revisorer genvalgtes N. Petersen og Johs. Olsen.

Der blev udtrukket 2 Obligationer i Fanefonden.

Derefter afholdtes Generalforsamling i Arbejdsløshedskassen. Kassereren fremlagde Regnskabet, som godkendtes. Der er i Kvartalets Løb udbetalt i Understøttelse Kr. 588,50. Medlemsantallet pr. 31. Marts er 164.

Under Eventuelt gav Formanden forskellige Oplysninger vedrørende de nye Regler for Understøttelse. Johs. Hansen.

Randers. Ordinær halvaarlig Generalforsamling afholdtes den 26. April. Til Dirigent valgtes Joh. Kjeldsen.

Formanden aflagde Beretning, samt fremlagde Afdelings-Regnskabet for 10 Oktober 1921—31. Marts 1922. Regnskabet balancerede med Kr. 9997,77, og udviste en Kassebeholdning paa Kr. 1747,88. I Understøttelse er udbetalt i Januar Kvartal vedtægtsmæssig Kr. 4222,50, og i ekstraordinær Kr. 6502,00. Beretning og Regnskab godkendtes enstemmigt. Medlemsantallet pr. 31. Marts er 419.

Som Formand og Kasserer genvalgtes Johs. Jensen med Akklamation. Til Bestyrelsen valgtes Ekspedient C. Christensen, Jens N. Møller samt N. P. Nielsen. Revisorerne V. Schønning Rasmussen og Carl Møller genvalgtes.

Medlem Nr. 52153 Frantz Aage Nielsen, der havde optaget Arbejde efter lockoutede Arbejdsmænd, blev enstemmigt ekskluderet.

Tirsdag den 16. Maj afholdtes Medlemsmøde med Forretningsfører Jens Johansen som Taler. Johs. Jensen.

Ringkøbing. Afdelingen afholdt den 26. April halvaarlig, ordinær Generalforsamling.

Generalforsamlingen var velbesøgt. Til Ordstyrer valgtes enstemmigt Journalist Blicher. Formanden, Hr. C. Langhoff genvalgtes og til Bestyrelsen genvalgtes B. Bennedsen og nyvalgtes Adolph Nielsen, endvidere til Suppleanter Frk. Rosenlund og Hr. Aa. Eriksen, medens d'Hrr. Skaaning og G. Jensen valgtes til Revisorer.

Det vedtoges at henstille til Diskussionsklubben »Fremad« at optage de af »H. & K.s« Medlemmer, som maatte ønske dette. Endvidere drøftede man Muligheden af Startning af et Medlemsblad, evt. under Samvirke med Naboafdelinger. Det vedtoges at søge Oplysninger af vejledende Art hos Foreninger, som allerede har et saadant Blad og derefter, om muligt, at arbejde videre med Tanken.

Bestyrelsen har konstitueret sig med Hr. Bennedsen som Næstformand, Hr. Journalist Christensen som Kasserer og Hr. Adolph Nielsen som Sekretær. A. Nielsen, Sekretær.

Sakskøbing. Torsdag den 27. April afholdtes halvaarlig Generalforsamling paa Hotel »Sakskøbing«. Til Dirigent valgtes J. Christensen.

Formanden aflagde Beretning, der enstemmig godkendtes, hvorefter han i Kassererens Sygdomsforfald oplæste Regnskabet, der ligeledes enstemmigt godkendtes. Som Bestyrelsesmedlemmer genvalgtes Frkn. H. Rasmussen og J. Rørby-Petersen og Frk. A. Alexandersen som Kasserer. Suppleanter blev Kommis E. Nielsen og Frk. Sara Hansen. Til Revisor genvalgtes Kontorassistent Madsen og Revisorsuppleant blev Kommis P. Petersen. J. R.-P., Sekretær.

Udgivet af Centralorganisationen. — Ansvarsh. Red. Jens Johansen, Gl. Kongevej 6, Kbhvn. B. — Jensen & Rønager, Dr. Tværg. 9, Kbhvn. K.

DANSK HANDELS- OG KONTORMEDHJÆLPER TIDENDE

ORGAN · FOR · CENTRALORGANISATIONEN · AF · DANSKE HANDELS- OG KONTORMEDHJÆLPERFORENINGER

Nr. 7 | 1. Juli 1922. | 22de Aargang.

CENTRALORGANISATIONENS FREMTID

DE pessimistiske Synspunkter er som Regel altid og alle Steder repræsenteret i rigeligt Omfang. Indenfor vore Kredse har Sortseerne ogsaa været rigeligt fremme i de senere Tider, der tilsyneladende har budt disse sørgende og sørgelige Anskuelser gode Vilkaar — men ogsaa kun tilsyneladende.

I Centralorganisationens hele nuværende Situation er der nemlig aldeles ingen Begrundelse for at hylde de pessimistiske Grædekoner, thi Organisationens Fundament er lagt saa støt og sikkert, og Bygningerne derpaa er rejst saa solidt, at de Storme, den indtil nu har været ude for, i hvert Fald ikke har kunnet rokke eller revne den.

Naturligvis har alt, hvad der fulgte i Højkonjunkturernes Kølvand, ikke kunnet fastholdes hos os saa lidt som paa andre Omraader i Samfundet, men for en stor Del er der saavist ikke sket nogen Skade derved. Og den store, stabile og interesserede Medlemsstab, der danner C. O.s Kærne, vil ikke alene være en Garanti for Organisationens Soliditet, men ogsaa for en fornyet Fremgang, naar Vinden atter vender sig.

Det er da ogsaa i særlig Grad de nye Medlemmer, der nu præker Pessimismens Evangelium; de er ikke opøvede i Resignationens vanskelige Kunst, saaledes som de gamle Medlemmer, der gjorde hele Felttoget med i de mange vanskelige Aar, da det var smaat med saavel Arbejdskraft som Midler til Agitation.

— — —

Men lige saa forkasteligt, det er paa Grund af lidt Modstand at tabe baade Modet og Hovedet, er det, at spille Sangvinikerens Rolle eller lade det hele passere uden at agte paa, hvad der sker. Man bør selvsagt drage Lære af Erfaringerne — af de onde som af de gode — for saaledes at nyttiggøre det skete.

Saaledes har Hovedbestyrelsens Ræsonnementer da ogsaa været, naar den til Kongressen har stillet forskellige Forslag af mere end almindelig vidtrækkende Betydning. Erfaringerne har nemlig vist os, at den Styrke, som Centralorganisationen for Tiden raader over, ikke er tilstrækkelig til at bekæmpe og overvinde den Modstand, vi møder, og frem for alt ikke til at slaa ned den stærkt centraliserede Arbejdsgivermodstand, der uvægerligt vil møde os, naar de afgørende Slag til sin Tid skal slaas for at tage de sidste Skanser fra Modparten.

Derfor er først og fremmest Forslaget om Indmeldelsen i De samvirkende Fagforbund stillet, men herom er der fremsat saa mange Argumenter, at vi her kan indskrænke os til en Henvisning dertil. Imidlertid beror en Organisations Styrke ikke alene paa dens talmæssige og økonomiske Stilling. Ligesaa meget kommer det an paa de kvalitative Forhold, d. v. s. paa, hvorledes Organisationen har sine Forhold indrettede, om Orden, System og Fasthed er til Stede, saaledes at Medlemmerne bliver om vi saa maa sige opdraget i den rette Aand. Den Erfaring har vi i disse Aar Gang efter Gang høstet, at Medlemmerne i de Afdelinger, hvor Administrationen og Ledelsen var i Orden, ogsaa var de sikreste i det Øjeblik, der var Tale om at gennemføre de fagforeningsmæssige Opgaver, og det var dem, hvis disciplinære Følelse ikke svigtede, naar Lønarbejdet stillede sine Krav til det enkelte Medlem.

Desværre er alle vore Afdelinger ikke netop ledede efter disse gode Mønstre, og Hovedbestyrelsen har da fundet det som en selvfølgelig Pligt at søge Udveje for en Ny-Ordning, der kunde fremme en større Sikkerhed i de organisatoriske og administrative Forhold og dermed øge Mulighederne for en mere intensiv Agitation og en mere rationel Udnyttelse af det efterhaanden noget større Kontin-

gent, som Medlemmerne maa svare for at gøre Organisationen blot nogenlunde arbejdsdygtig.

Organisationens mere moderne Arbejdsmetode gør det iøvrigt efterhaanden vanskeligere, for ikke at sige farligere, at være Afdelingstillidsmand, og ogsaa af den Grund skylder Centralorganisationen at stille uafhængig Assistance til Raadighed i saa stor Udstrækning, som det er financielt forsvarligt, og det er disse Hensyn til Medlemmerne, til Tillidsmændene, til Afdelingerne og til C. O. selv, som Hovedbestyrelsen har søgt at tage ved Forslaget om en ny Administrationsordning, der medfører ensartede Afdelingslove, saa vidt muligt ensartet Kontingent, ensartet Arbejdsmetode — altsaa mere Orden, System og Fasthed.

Desuden gøres det muligt for C. O. at sende til Afdelingerne kvalificeret Assistance, saaledes at baade Administration, Agitation og Lønarbejde kan blive passet, som det skal, uden at Afdelingstillidsmændene derfor fritages for Arbejde, men ogsaa uden at de behøver at udsætte sig for Forfølgelse af nogen Art.

Vort Fags i visse Henseender noget separate Stilling tvinges vi til at tage organisationsmæssige Hensyn til. Det er det, Hovedbestyrelsen har gjort her samtidig med, at man i dette og andre Forslag har ladet sig lede af den i mange Retninger haardhændede Lære, som de seneste Aar har givet os.

Og heri vil Kongressen sikkert være enig.

Kongressens Dagsorden.

Nedenstaaende hidsætter vi Dagsordenen for Kongressen, der som tidligere meddelt afholdes i Dagene 30.—31. Juli og 1.—2. August i Studenterforeningens Festsal, V. Boulevard 6, København.

Af Hensyn til Bladets begrænsede Spalteplads — selv med nærværende udvidede Nummer — har vi set os nødsaget til at udelade de Forslag til Ændringer i Arbejdsløshedskassens Vedtægt, der falder sammen med Ændringerne i C. O.s Love og de, som Kassen ifølge Arbejdsløshedsloven er forpligtet til at foretage, og som Delegeretmødet altsaa ikke kan ændre ved.

Centralorganisationen.

DAGSORDEN:

1) **Forslag til Forretningsorden.**
2) **Valg af Kongressens Tillidsmænd.**
3) **Forelæggelse af Beretning for den forløbne 4-Aars Periode.**
4) **Regnskaberne.**
5) **Behandling af indkomne Forslag.**

I. ALMINDELIGE FORSLAG.

Hovedbestyrelsen foreslaar:

a. Centralorganisationen søges optaget i De samvirkende Fagforbund som halvtbetalende Medlem.

Randers foreslaar:

Saafremt Kongressen vedtager, at Spørgsmaalet om Indmeldelse i De samvirkende Fagforbund afgøres ved Urafstemning, vedtages

at denne Afstemning ved Afdelingernes Foranstaltning foregaar skriftlig ved Udsendelse af Stemmesedler,

at der til Forslagets Vedtagelse kræves ¾ af de afgivne Stemmer.

Hovedbestyrelsen foreslaar:

b. Der oprettes en faglig Hjælpekasse (se Bilag A).

Hovedbestyrelsen foreslaar:

c. Det nuværende Mærkesystem bibeholdes, dog saaledes at Medlemsbøger og Mærker bliver fælles for Forbund og Arbejdsløshedskasse.

Hovedkontoret lader fremstille Regnskabsbøger og Kontingentkort til Brug i Afdelingerne.

Hjørring foreslaar:

Mærkerne for indbetalt Kontingent til Arbejdsløshedskassen sendes til Afdelingskassereren, saaledes at de kan udleveres til Medlemmerne samtidig med, at Kontingentet forud for hver Maaned opkræves, og ikke som nu sendes til Udlevering til Medlemmerne en Maaned efter, at Maanedkontingentet er opkrævet.

København (samtlige Afdelinger) foreslaar:

Mærkesystemet ændres derhen, at Mærkerne udleveres Afdelingerne forud, saaledes at Medlemmerne kan faa Mærkerne udleveret samtidig med, at Kontingentet betales.

København (samtlige Afdelinger) foreslaar:

d. Hovedkontoret tilvejebringer og bearbejder statistiske Oplysninger, bl. a. om Arbejdsforhold, Arbejdsløn og Arbejdstid indenfor Faget.

Københavns Cigar- og Tobaksmedhj.-Afd. foreslaar yderligere:

Medlemmerne har Pligt til at give Hovedkontoret de ønskede Oplysninger.

II. LOVÆNDRINGER.

Hovedbestyrelsen foreslaar:

§ 1. Centralorganisationens Navn ændres til: »Dansk Handels- og Kontormedhjælperforbund«.

København (samtlige Afdelinger undtagen Elektricitets- og Belysningsmedhj.-Afdelingen) foreslaar:

Centralorganisationens Navn ændres til »Dansk Handels- og Kontormedhjælperforbund«.

Randers foreslaar:

2. Stk. ændres til:

»Kolleger paa Pladser, hvor Afdelinger ikke findes, henhører under nærmeste Afdeling.«

Hovedbestyrelsen foreslaar:

§ 4. Som Medlem af Afdelingerne kan optages enhver saavel kvindelig som mandlig Medhjælper, der er fyldt 18 Aar og ikke er Lærling.

Optagelsen finder Sted under Forbehold af Hovedbestyrelsens Sanktion, ligesom Hovedbestyrelsen er berettiget til at udelukke Personer, hvis Optagelse har fundet Sted som Følge af fejlagtige eller mangelfulde Oplysninger.

Hovedbestyrelsen træffer i hvert enkelt Tilfælde Beslutning om Optagelse af Personer, der ikke har været beskæftiget mindst 3 Aar ved Faget.

Med Medlemsskab følger Pligt til samtidig at være Medlem af Handels- og Kontormedhjælpernes Arbejdsløshedskasse.

Som Medlemsbevis udstedes ved Optagelsen en Medlemsbog, for hvilken erlægges 1 Kr., hvoraf 50 Øre tilfalder Arbejdsløshedskassen. Bortkomne Bøger erstattes med 10 Kr., hvoraf Halvdelen tilfalder Arbejdsløshedskassen.

Medlemmerne er pligtige stedse at holde Bøgerne forsynede med de udstedte Kvitteringsmærker, uden hvilke enhver Medlemsret fortabes. Bortkomne Mærker erstattes med det tilsvarende Kontingent til Arbejdsløshedskassen.

Naar et Medlem flytter til en anden By, skal Vedkommende overflyttes til den paagældende Bys Afdeling og optages i denne uden Indskud.

København (samtlige Afdelinger) foreslaar:

Efter 1. Afsnit tilføjes:

»Saafremt den paagældende tidligere har været Medlem af en anden Fagforening, kan Vedkommende først optages efter at have dokumenteret, at der intet udestaaende haves med den tidligere Fagforening.«

Hovedbestyrelsen foreslaar:

§ 5. Medlemmer, der overgaar til selvstændig Virksomhed eller til et andet Fag, kan ikke forblive staaende i Organisationen, hverken som aktivt eller passivt Medlem.

Dersom der kan fremføres gyldigt Bevis for, at et Medlem har modarbejdet Forbundet eller dets Program, kan Eksklusion af Vedkommende foretages paa en ekstraordinær Generalforsamling i den respektive Afdeling, men Eksklusionen har dog først Gyldighed, naar den er godkendt af Hovedbestyrelsen.

Saafremt et Medlem nægter at efterkomme en af Hovedbestyrelsen truffet Beslutning eller under faglige Konflikter optager nedlagt Arbejde, er Hovedbestyrelsen berettiget til straks at ekskludere Vedkommende af Organisationen.

Et ekskluderet Medlem kan paany optages efter et Aars Forløb, naar Afdelingen og Hovedbestyrelsen finder tilstrækkelig Grund dertil.

København (samtlige Afdelinger) foreslaar:

1. og 2. Linie: »ekstraordinær« udgaar.

1. Punktum tilføjes: »eller har optraadt som Strejke-(Blokade)bryder.«

Københavns Cigar- og Tobaksmedhj.-Afdeling foreslaar yderligere:

Eksklusion foretages med simpel Majoritet.

Hovedbestyrelsen foreslaar:

§ 6. Kontingentet til Dansk Handels- og Kontormedhjælperforbund er 5 Kr. for mandlige og 4,50 Kr. for kvindelige Medlemmer pr. Maaned, hvoraf 2 Kr. henlægges til Arbejdsløshedskassen i Henhold til dennes særlige Love, og 75 Øre henlægges til Reservefonden (se § 14). For Lærlinge over 17 Aar er Kontingentet 2 Kr. pr. Maaned og under 17 Aar 1 Kr. pr. Maaned, der erlægges til Arbejdsløshedskassen.

Saafremt det er paatrængende nødvendigt, har Repræsentantskabet Ret til at udskrive Ekstrakontingent.

Forbundet udbetaler hver Maaned et Administrationsbidrag af 17 % af det samlede indgaaede Maanedskontingent (ogsaa Arbejdsløshedskassens) til de københavnske Afdelinger og af 12 % til de øvrige Afdelinger. Desuden kan Hovedbestyrelsen yde de Afdelinger, hvis Administration efter Hovedbestyrelsens Skøn nødvendiggør det, et ekstra Administrationstilskud i Forhold til den paagældende Afdelings Administrationssystem.

Udover det heri fastsatte Kontingent har Afdelingerne Ret til at opkræve et lokalt Administrationskontingent for fuldtbetalende Medlemmer og Medlemmer med hvilende Ret af indtil 50 Øre pr. Maaned, ligesom en Afdeling med Hovedbestyrelsens Billigelse tillige kan udskrive Ekstrakontingent en Gang for alle.

Ingen Afdeling kan staa til Restance med Kontingentet til Forbundet længere end 1 Maaned, hvorefter den taber alle Rettigheder som Medlem under dette. En for Gæld slettet Afdeling kan først paany optages, naar Gælden er betalt.

Randers foreslaar:

4. Stk.: »Medlemmer, der sorterer o. s. v.« udgaar.

Hovedbestyrelsen foreslaar:

§ 7. Ordene »gennem Organisationen eller Arbejdsløshedskassen« udgaar, saaledes at Paragrafen faar følgende Ordlyd:

»Medlemmer, der er arbejdsløse og ikke modtager Understøttelse, betaler kun Kontingent til Arbejdsløshedskassen. Medlemmer, der aftjener deres Værnepligt, betaler intet Kontingent.«

København (samtlige Afdelinger undtagen Isenkrammedhj.-Afdelingen) foreslaar:

2. Linie: Ordene »gennem Organisationen eller Arbejdsløshedskassen« udgaar.

Hovedbestyrelsen foreslaar:

Ny § 8. Landet inddeles i følgende Distrikter:

1. Distrikt omfattende Hjørring, Aalborg, Thisted og Randers Amter.
2. Distrikt omfattende Viborg, Aarhus, Skanderborg, Vejle, Ringkøbing og Ribe Amter.
3. Distrikt omfattende Fyn, Langeland og omliggende Øer samt de 4 sønderjyske Amter.
4. Distrikt omfattende Sjælland, Lolland-Falster og Bornholm.
5. Distrikt omfattende København.

Forbundet opretter i hvert Distrikt et fast Distriktskontor og ansætter en Distriktsleder. Ansættelsen

foretages af Hovedbestyrelsen. Distriktslederen for København er dog den til enhver Tid siddende Formand for Fællesbestyrelsen.

Hovedbestyrelsen foreslaar:

§ 8 ændres til § 11. Stk. a.:

4. Punktum »Hver Afdeling o. s. v.« udgaar.

2 sidste Linier udgaar Ordene: »ligeledes« samt »og D. H. K. M. T.s Redaktion«.

Hovedbestyrelsen foreslaar:

Ny § 9. Distriktsledernes Opgave er at bistaa Afdelingerne indenfor Distriktet med det faglige, agitatoriske og administrative Arbejde efter Hovedbestyrelsens nærmere Bestemmelse.

Distriktslederen har til enhver Tid Ret til at efterse Afdelingernes Regnskaber og Beholdninger og har Pligt til mindst en Gang hvert Kvartal at aflægge Besøg i hver Afdeling indenfor sit Distrikt for at paase, om der arbejdes tilfredsstillende.

Afdelingerne er pligtige med mindst 3 Dages Varsel at give Distriktslederen Meddelelse om Afholdelse af Generalforsamlinger og faglige Møder, og Distriktslederen er berettiget til at deltage i disse, dog uden Stemmeret i andre Afdelinger end sin egen.

Hvert Kvartal skal Distriktslederen tilstille Hovedkontoret en udførlig skriftlig Beretning om sin Virksomhed og om Tilstanden i hver enkelt Afdeling indenfor Distriktet.

Hovedbestyrelsen foreslaar:

§ 9 ændres til § 12.

1. Stk. »Afdelingernes Love« udgaar.

2. Stk. sidste Punktum efter »Klubberne« indsættes »samt Valg af Klubformand«.

Som nyt Stykke tilføjes:

»Hvor særlige Forhold taler derfor, kan Hovedbestyrelsen tillade Oprettelsen af mere omfattende Branche- eller Fagklubber.«

Hovedbestyrelsen foreslaar:

Ny § 10. Distriktslederne samles til Møde en Gang aarlig i August Maaned med Forretningsføreren og Hovedkassereren til Drøftelse af Arbejdet og Planlæggelse af Agitationen i det kommende Aar.

Viborg foreslaar:

Det tillades Afdelingerne i hinandens umiddelbare Nærhed at træffe Aftaler om at lade afholde Fællesmøder, naar vigtige Sager synes at være til Drøftelse indenfor Organisationen eller indenfor Afdelingernes Distrikt. Paa disse Fællesmøder kan der ikke stilles Forslag til højere Instanser eller vedtages Resolutioner, ligesom Udgifterne ved saadanne Møder er Organisationen uvedkommende.

Hovedbestyrelsen foreslaar:

§ 10 ændres til § 14.

Reservefondens Midler anvendes til Hjælp til Medlemmer, der er blevet arbejdsløse med Hovedbestyrelsens Billigelse eller gennem Lockout.

Desuden kan Hovedbestyrelsen, hvor ganske særlige Forhold taler derfor, og det maa anses foreneligt med Forbundets Tarv, i Tilfælde af uforskyldt Trang, bevilge Understøttelse heraf.

Under Lockouter eller under Strejker, der er godkendt af Hovedbestyrelsen, understøttes Deltagerne efter en af Hovedbestyrelsen fastsat Skala. Ingen kan dog erholde Understøttelse, forinden Vedkommende har været Medlem af Organisationen i mindst 14 Dage.

For en Strejke, der ikke varer udover 5 Dage, ydes ikke Understøttelse. Varer den udover 5 Dage, ydes Understøttelse fra den første Dag.

Et i Henhold til § 5, 3. Stk. ekskluderet Medlem er forpligtet til uopholdelig at tilbagebetale al den Understøttelse, der er ydet Vedkommende, hvad enten denne Understøttelse har bestaaet i Strejkehjælp, Hjælp af Arbejdsløshedskassen eller i anden Hjælp ydet af Forbundet eller dets Afdelinger.

Denne Bestemmelse gælder ogsaa, selv om Medlemmet udmelder sig af Forbundet, forinden han udfører en Handling, der efter § 5, 3. Stk. kan medføre Eksklusion.

Beløbet kan eventuelt inddrives ved Hjælp af Fogden, og der kan lægges Beslag paa Vedkommendes fulde Arbejdsfortjeneste, indtil den nydte Understøttelse fuldt ud er tilbagebetalt.

København (samtlige Afdelinger) foreslaar:

§ 10 tilføjes en Bestemmelse om Strejke-(Lockout)Understøttelsens Størrelse.

Københavns Central-Afdeling foreslaar yderligere:

Understøttelsen maa ikke ligge lavere end den til enhver Tid gældende Arbejdsløshedsunderstøttelse.

Hovedbestyrelsen foreslaar:

§ 11 ændres til § 13.

Ingen Afdeling kan optage faglige Forhandlinger uden forud indhentet Tilladelse fra Hovedbestyrelsen.

Ejheller kan nogen Afdeling indgaa faglige Overenskomster eller underkaste sig Forligs- eller Voldgiftskendelser uden Hovedbestyrelsens Samtykke.

Naar en Sag er overgivet Organisationen til Forhandling, maa Medlemmerne ikke modtage noget Tilbud fra Modpartens Side eller indgaa paa Enkeltmandskontrakter uden først at indhente Forbundets Tilladelse.

Overenskomster afsluttede af Forbundet skal respekteres og efterkommes af alle deraf omfattede Medlemmer.

Hovedbestyrelsen foreslaar:

§ 12 ændres til § 15.

Forbundet administreres af en Hovedbestyrelse, der bestaar af Forretningsføreren, Hovedkassereren og 13 af Kongressen valgte Medlemmer. Fastlønnede Tillidsmænd og Funktionærer i Forbundets Tjeneste kan indvælges i Hovedbestyrelsen, men deres Antal maa ikke overstige $^1/_3$ af det samlede Antal Hovedbestyrelsesmedlemmer. De Distriktsledere og de af Forbundets Sekretærer, der ikke har Sæde i Hovedbestyrelsen, har Ret til at overvære dens Møder, men har ikke Stemmeret.

Hovedbestyrelsen er fælles med den for Handels- og Kontormedhjælpernes Arbejdsløshedskasse valgte Hovedbestyrelse.

Hovedbestyrelsen vælger selv sin Vice-Forretningsfører, der i Forretningsførerens Forfald leder de daglige Forretninger paa Hovedkontoret. En Sekretær fra Hovedkontoret fungerer som Hovedbestyrelsens Sekretær. Blandt sine Medlemmer vælger Hovedbestyrelsen 3, der kontrollerer Forretningsførerens og Hovedkassererens Virksomhed og sammen med disse udgør For-

retningsudvalget. Forretningsudvalget, hvis Medlemmer skal have Bopæl i København, afgør alle vigtigere, løbende Sager. Forretningsføreren eller 2 Medlemmer kan naar som helst forlange Forretningsudvalgsmøde afholdt.

4. Stk.: »Hovedkassereren fører o. s. v.« udgaar.

5. Stk.: »Revisorerne er o. s. v.« indsættes som sidste Stk. i § 18.

København (samtlige Afdelinger undtagen Bog- & Papirmedhj.-Afdelingen, Isenkrammedhj.-Afdelingen og Kontormedhj.-Afdel.) foreslaar:

§ 12. 1. Stk. ændres til: »Centralorganisationen administreres af en Hovedbestyrelse, der bestaar af Forretningsføreren og Hovedkassereren samt 13 Medlemmer, der vælges paa følgende Maade: De Delegerede for Jylland og Samsø 4, for Fyn og den sydfynske Øgruppe 1, for Sjælland, Lolland-Falster og Bornholm 2 og for de københavnske Afdelinger 6. Samtidig vælges et lignende Antal Suppleanter.

Odense foreslaar:

1. Stk. ændres til:

»Centralorganisationen administreres af en Hovedbestyrelse, der bestaar af Forretningsføreren, Hovedkassereren og 11 af Kongressen valgte Medlemmer.«

Randers foreslaar:

1. Stk.: »13« ændres til »9«.

Hovedbestyrelsen foreslaar:

§ 13 ændres til § 16.

»15 Kr.« rettes til »20 Kr.«.

Odense foreslaar:

Paragrafen ændres til: »Hovedbestyrelsen erholder alle Rejseudgifter dækkede af Hovedkassen samt i Diæter 10 Kr. pr. Dag.«

Hovedbestyrelsen foreslaar:

§ 14 ændres til § 17.

Sidste Stk.: »Ved de ordinære Kongresser o. s. v.« indsættes som ny § 30.

Bornholm foreslaar:

2. Stk., 2. og 3. Linie ændres saaledes: »for Sjælland og Lolland-Falster 4, for Bornholm 1, o. s. v.«

I 4. Linie ændres Tallet »20« til »21«.

Fredericia foreslaar:

2. Stk. ændres til at lyde:

»Ved de ordinære Kongresser vælger de Delegerede 1 Repræsentant for hvert Amt med 2 Suppleanter. De samlede valgte Repræsentanter udgør Repræsentantskabet.

De valgte Repræsentanter udgør samtidig det i § 28 valgte Agitationsudvalg.

Naar en Afdeling ønsker Assistance af en af Organisationens Tillidsmænd, afholdes alle Udgifter af Hovedkassen.«

København (samtlige Afdelinger) foreslaar:

»8, 2, 4, 6« ændres til »6, 2, 4, 8«.

Hovedbestyrelsen foreslaar:

§ 15 ændres til § 18.

4. Punktum ændres til: »Hovedkassereren fører under eget Ansvar Forbundets og Arbejdsløshedskassens Regnskaber og maa iøvrigt saa vidt muligt bistaa Forretningsføreren i Forbundets øvrige Forretninger.

Regnskabet afsluttes hver 31. Marts og forelægges i revideret Stand det første ordinære Hovedbestyrelsesmøde, medens Afskrift tilstilles samtlige Afdelinger.

Hovedkassereren stiller en af Hovedbestyrelsen til enhver Tid godkendt Kaution. Eventuelle Udgifter herved udredes af Hovedkassen.«

2. Stk. udgaar.

København (samtlige Afdelinger) foreslaar:

1. Stk. 2. Punktum tilføjes: »Forretningsføreren udarbejder tillige hvert Aar en detailleret Beretning om Organisationens Virksomhed, hvilken Beretning tilstilles samtlige Afdelingers Bestyrelse.«

København (samtlige Afdelinger undtagen Bog- og Papirmedhj.-Afdelingen) foreslaar:

1. Stk., 3. og 4. Punktum ændres til: »Hovedkassereren fører Regnskabet, som afsluttes hvert Kvartal og i revideret Stand forelægges det første ordinære Hovedbestyrelsesmøde og tilstilles samtlige Afdelingers Bestyrelse.«

Randers foreslaar:

§ 16. Sidste Punktum: »For direkte Medlemmer o. s. v.« udgaar.

Hovedbestyrelsen foreslaar:

§ 17 ændres til § 20.

2. Punktum: »mindst 2 Gange« ændres til »mindst 1 Gang«.

København (samtlige Afdelinger undtagen Kontormedhj.-Afdelingen) foreslaar:

3. Linie: »Mindst 2 Gange« ændres til »mindst 1 Gang«.

København (samtlige Afdelinger undtagen Elektr.- og Belysningsmedhj.-Afd.) foreslaar:

§ 19. 4. Linie: »$^2/_3$« ændres til »$^1/_3$«.

Københavns Elektr.- og Belysningsmedhjælper-Afd. foreslaar:

»$^2/_3$« ændres til »$^1/_2$«.

København (samtlige Afdelinger undtagen Bog- og Papirmedhj.-Afd., Central-Afd. og Isenkrammedhj.-Afd.) foreslaar:

§ 21. 1. Punktum ændres til: »Til Kongressen har enhver Afdeling Ret til at sende 1 Repræsentant for indtil 100 Medlemmer, 2 indtil 200 og derefter 1 pr. paabegyndt 200 Medlemmer.«

Københavns Central-Afd. foreslaar:

»Til Kongressen har enhver Afdeling Ret til at sende 1 Repræsentant for hver paabegyndt 100 Medlemmer.«

Randers foreslaar:

Sidste Punktum: »De direkte Medlemmer o. s. v.« udgaar.

København (samtlige Afdelinger) foreslaar:

§ 22 ændres til: »De valgte Delegerede til Kongressen skal være forsynede med et Mandat, der skal være underskrevet af vedkommende Afdelings Formand samt 2 Bestyrelsesmedlemmer.«

Hovedbestyrelsen foreslaar:
§ 23 ændres til § 26.
1. Stk.: »15 Kr.« ændres til »20 Kr.«.
3. Stk.: Ligeledes har Forbundets Revisorer samt de Distriktsledere, der ikke vælges som Delegerede, Ret til at deltage i Kongressens Forhandlinger, men uden Stemmeret.
4. Stk.: Udgifterne til Hovedbestyrelsens og de selvvalgte Repræsentantskabsmedlemmer samt til Revisorerne og de selvvalgte Distriktsledere afholdes af Forbundet og Arbejdsløshedskassen efter fornævnte Forhold.

Odense foreslaar:
1. Stk.: »15 Kr.« ændres til »10 Kr.«.

Viborg foreslaar:
1. Stk., 1. Sætning ændres til at lyde: »Rejseudgifter (3. Kl. Jernbane og 2. Pl. Kahyt) til Kongressen afholdes af Hovedkassen.«

Viborg foreslaar:
1. Stk., 2. Sætning ændres til at lyde: »Diæterne fastsættes og afholdes derimod af Afdelingerne selv.«

Hovedbestyrelsen foreslaar:
§ 25 ændres til § 28.
Punkt 3, Ordene: »og Forelæggelse af Plan for Virksomheden til næste Kongres« udgaar.

Hovedbestyrelsen foreslaar:
§ 26 ændres til § 29.
Som nyt Stykke tilføjes: »Tillidsmændenes Lønninger fastsættes af Repræsentantskabet for et Aar ad Gangen.«

Odense foreslaar:
»13« rettes til »11«.

Randers foreslaar:
»13« rettes til »9«.

Hovedbestyrelsen foreslaar:
§ 27 ændres til § 31.
Sidste Stk.: »En Delegeret kan møde med Fuldmagt til at stemme for andre Delegerede,« udgaar.

København (samtlige Afdelinger) foreslaar:
§ 27. De to første Afsnit ændres til: »Alene Kongressen vedtager Ændringer i Lovene, hvilket sker ved simpel Stemmeflerhed. Alle andre Sager afgøres ligeledes ved simpel Stemmeflerhed.«

København (samtlige Afdelinger undtagen Bog- og Papirmedhj.-Afd. foreslaar.
3. Stk. udgaar.

Københavns Bog- og Papirmedhj.-Afdeling foreslaar:
»En Delegeret kan møde med Fuldmagt til at stemme for andre Delegerede indenfor samme Afdeling.«

Hovedbestyrelsen foreslaar:
§ 28 udgaar.

Fredericia foreslaar:
1. Stk. ændres til at lyde: »De i § 14, 2. Stk. valgte Repræsentanter for hvert Amt udgør Agitationsudvalget.«

Hovedbestyrelsen foreslaar:
§ 29 ændres til § 32.
Disse Love træder i Kraft den 1. Oktober 1922.

Københavns Manufakturmedhj.-Afd. foreslaar:
De paa nærværende Kongres vedtagne Lovændringer træder i Kraft straks, medmindre andet ikke udtrykkeligt er vedtaget.

Hovedbestyrelsen foreslaar:
Love for Afdelingerne (Bilag B).

6) Valg af Tillidsmænd.
7) Fastsættelse af Tid og Sted for næste Kongres.
8) Eventuelt.

Arbejdsløshedskassen.

LOVÆNDRINGER.

Hovedbestyrelsen foreslaar:
§ 3. 4. og 5. Stk. ændres til:
Lærlinge, der optages som bidragydende Medlemmer før det 17. Aar betaler i maanedligt Bidrag 1 Kr.; efter at være fyldt 17 Aar betaler de nydende Medlemmers Kontingent (2 Kr.).
Andre bidragydende Medlemmer (med hvilende Medlemsret) betaler et maanedligt Bidrag af 2 Kr. (jfr. § 19).

Hovedbestyrelsen foreslaar:
§ 6. a. »6 Kr.« rettes til »10 Kr.«.
b. »3 Kr.« rettes til »5 Kr.«.

Randers foreslaar:
a. tilføjes: »tilligemed en Bøde til Arbejdsløshedskassen paa mindst 40 Kr.«
b. 3 Kr. ændres til 20 Kr.
c. Sidste Sætning: »dog for Forhøjelsens Vedkommende ikke udover et Beløb svarende til 2 Aars Kontingent« udgaar.

København (samtlige Afdelinger) foreslaar:
§ 8. Efter 1. Afsnit tilføjes: »Tillige kan ydes i Rejsehjælp en 3. Kl. Billet til Bestemmelsesstedet samt 3 Dages Understøtelse.«

Københavns Bog- og Papirmedhj.-Afdeling foreslaar desuden tilføjet:
»til Medlemmer, der opnaar Plads indenfor Landets Grænser.«

Hovedbestyrelsen foreslaar:
§ 19. Det maanedlige Medlemsbidrag er:
For nydende Medlemmer Kr. 2,00 pr. Medlem.
For Medlemmer, der ophører at arbejde som Lønarbejdere ved Fagene (jfr. § 18 b) og andre bidragydende Medlemmer Kr. 2,00 pr. Medlem.
For Medhjælpere og Lærlinge over 17 Aar Kr. 2,00, under 17 Aar Kr. 1,00 pr. Medlem.

Eventuelle Ekstrabidrag kan opkræves i Forhold til Kassens skiftende Behov.

Kassen indskyder ved Udgangen af hvert Kvartal i Arbejdsløshedsfonden 5 % af det som ordinært Medlemsbidrag i Kvartalet indgaaede Beløb.

Bilag A til Dagsordenens Punkt 5

Af Hensyn til den Kategori af Medlemmer, hvis Gagestandard ligger saaledes, at der ikke i Arbejdsløshedskassen kan sikres en forholdsmæssig Understøttelse under Arbejdsløshed, har Hovedbestyrelsen vedtaget at foreslaa Kongressen Oprettelse af en særlig Kasse under Navn af »Handels- og Kontormedhjælpernes Hjælpefond«.

Hovedbestyrelsens F l e r t a l foreslaar følgende Vedtægt for Hjælpefonden:

Forslag til

Vedtægt

for

Handels- og Kontormedhjælpernes Hjælpefond.

Fondens Oprettelse:

§ 1.

Fonden er oprettet af Centralorganisationen af danske Handels- og Kontormedhjælperforeninger og kan ingensinde overgaa til at blive selvstændig Kasse. Dens Midler tilhører Centralorganisationen, og dens Vedtægter fastsættes og kan kun ændres af Centralorganisationens Kongres. Fondens Ophævelse kan kun besluttes af en Kongres i Centralorganisationen, og Midlerne overgaar da til denne Organisation.

Formaalet:

§ 2.

Det er Hjælpefondens Opgave at aabne Adgang for arbejdsløse Handels- og Kontormedhjælpere, der staar som Medlemmer af Centralorganisationen, og hvis normale Indtægt ligger over en nærmere fastsat Grænse, til at oppebære Understøttelse, udover hvad der ydes af Handels- og Kontormedhjælpernes Arbejdsløshedskasse i Danmark.

Optagelse:

§ 3.

Ethvert Medlem af Centralorganisationen kan begære sig optaget. Optagelse finder Sted gennem Lokalafdelingen under Forbehold af Hovedledelsens Godkendelse. Medlemsskabet ophører, saafremt Vedkommende udmeldes eller slettes af Centralorganisationen.

§ 4.

Ingen, der er under 18 eller over 60 Aar, kan optages som Medlem. (Undtaget fra denne Bestemmelse er de, der er over 60 Aar, og som ved Hjælpefondens Start er nydende Medlemmer i Handels- og Kontormedhjælpernes Arbejdsløshedskasse).

§ 5.

Naar et Medlem tager Arbejde udenfor Faget og derfor overføres til anden Arbejdsløshedskasse, udtræder han ogsaa af Hjælpefonden, men ved eventuel Genoptagelse i Fonden indtræder den tidligere opnaaede Anciennitet.

§ 6.

Et paa Grund af Restance slettet Medlem kan kun genoptages som nyt Medlem mod at betale den ved Udslettelsen forfaldne Restance og en Mulkt paa 10 Kr.

Hovedbestyrelsen kan dog, hvor Omstændighederne taler derfor, henholdsvis forhøje eller nedsætte de i denne Paragraf nævnte Beløb.

Rettigheder og Pligter:

§ 7.

Understøttelse ydes til Medlemmer, hvis aarlige Indtægt normalt ligger over 2500 Kr.

Hovedbestyrelsen kan ændre Indtægtsgrænsen under Hensyn til det til enhver Tid gældende Lønniveau.

§ 8.

For Medlemmer, hvis forsikrede Indtægt i de forud for Arbejdsløshedsperioden gaaende 12 Maaneder har været:

2500	Kr.,	ydes i daglig	Understøttelse	.....	Kr. 2,00
3000	»	—	—	.....	» 2,25
3500	»	—	—	.....	» 2,50
4000	»	—	—	.....	» 3,00
4500	»	—	—	.....	» 4,00
5000	»	—	—	.....	» 5,00
5500	»	—	—	.....	» 6,00
6000	»	—	—	.....	» 7,00

Det maa dokumenteres overfor Fondens Ledelse, at den anførte Aarsindtægt er rigtig opgivet.

Under ekstraordinær Arbejdsløshed kan Hovedbestyrelsen nedsætte eller ophæve Understøttelsen eller forhøje Kontingentet, indtil normale Forhold indtræder paany.

§ 9.

Kontingentet fastsættes i Forhold til den Indtægt, det enkelte Medlem ønsker at sikre sig Understøttelse efter:

2500	Kr.	:	Kr. 1,50	mdl.	Kontingent
3000	»	:	» 1,80	»	—
3500	»	:	» 2,10	»	—
4000	»	:	» 2,40	»	—
4500	»	:	» 2,70	»	—
5000	»	:	» 3,00	»	—
5500	»	:	» 3,30	»	—
6000	»	:	» 3,60	»	—

Indskud ved Optagelsen er Kr. 5,00.

Har et Medlem betalt Kontingent efter en Indtægtsstørrelse, der ligger over, hvad Vedkommende kan dokumentere at have tjent de sidst forløbne 12 Maaneder før en Understøttelsesperiode, beregnes Understøttelse dog kun i Forhold til den faktiske Indtægt, uden at der derfor finder Tilbagebetaling Sted af Kontingentet.

Arbejdsløse, der ikke modtager Understøttelse af Fonden, og Værnepligtige under Indkaldelse er fritaget for at erlægge Kontingent. Besøg paa Skole fritager ikke for at betale Kontingent.

Der ydes først Understøttelse efter 1 Aars Medlemsskab i Hjælpefonden og da

		i indtil	90 Dage
efter 5 Aars	Medlemsskab	—	120 —
— 10 —	—	—	140 —

i Løbet af 12 paa hinanden følgende Maaneder.

§ 10.

Medlemmer, som uberettiget har modtaget Understøttelse, er pligtige at tilbagebetale Beløbet, og Fondens Ledelse afgør i hvert enkelt Tilfælde Formen herfor og de Betingelser, hvorunder Vedkommende paany kan blive berettiget til

Understøttelse, eller om Vedkommende skal udelukkes af Fonden. Saafremt der opgives urigtige eller vildledende Oplysninger i den Hensigt at opnaa uberettiget Understøttelse, kan Hovedbestyrelsen ligeledes udelukke den paagældende eller bestemme en nærmere Karenstid.

Hjælpefondens Ledelse:

§ 11.

Fondens Ledelse er den til enhver Tid siddende Hovedbestyrelse i Centralorganisationen, og dennes Formand og Hovedkasserer er samtidig Formand og Kasserer for Hjælpefonden. Centralorganisationens Revisorer er ligeledes Revisorer i Hjælpefonden.

Hjælpefondens Administration:

§ 12.

Fonden er selvstændig regnskabsførende, og Centralorganisationens Hovedbestyrelse fastsætter ved hvert Regnskabsaars Afslutning, hvor stor en Del af Centralorganisationens Administrationsudgifter, der skal overføres til Fondens Regnskab.

Midlertidig Bestemmelse:

I Tiden til Kongressen 1925 er Centralorganisationens Repræsentantskab bemyndiget til at tage Beslutning om Ændringer i nærværende Vedtægter.

Et Mindretal i Hovedbestyrelsen foreslaar, at der gives alle Medlemmer uden Hensyn til Indtægt Adgang til at sikre sig Understøttelse i Hjælpefonden.

Bilag B til Dagsordenens Punkt 5.

Love

for

Handels- og Kontormedhjælperforeningen

i ..... og Omegn

Afdeling under

Dansk Handels- og Kontormedhjælper-Forbund.

§ 1.

Foreningen, hvis Navn er: »Handels- og Kontormedhjælperforeningen for ..... og Omegn«, er Afdeling under Dansk Handels- og Kontormedhjælper-Forbund og dennes Love underkastet.

§ 2.

Afdelingens Formaal er: at samle alle Handels- og Kontormedhjælpere i ..... og Omegn for at fremme og værne fælles Interesser, at højne Handels- og Kontormedhjælpernes økonomiske og sociale Niveau samt ved alle lovlige Midler at søge tilvejebragt bedre Forhold i alle Retninger indenfor Standen.

Disse Formaal søges opnaaet ved Gennemførelse af Forbundets Program.

§ 3.

Som Medlem af Afdelingen kan optages enhver saavel kvindelig som mandlig Handels- og Kontormedhjælper, der er fyldt 18 Aar og ikke er Lærling.

Medhjælpere under 18 Aar og Lærlinge kan optages som understøttelsesberettigede Medlemmer af Arbejdsløshedskassen, dog saaledes at Understøttelsen i intet Tilfælde ydes før efter fuldendt Læretid og efter det fyldte 18. Aar.

Optagelsen finder Sted i Henhold til Forbundets Love § 4 og Arbejdsløshedskassens Vedtægt §§ 2—5.

§ 4.

Ved Optagelsen (dog ikke af Lærlinge) betales et Indskud af Kr. 2,00, der tilfalder Afdelingen. Naar Indmeldelsen er godkendt modtager Vedkommende en Medlemsbog, der gælder som Medlemsbevis. Bogen betales med Kr. 1,00 og Erstatningsbøger med Kr. 10,00 pr. Stk.

Medlemmerne er pligtige stedse at holde Bøgerne forsynede med de udstedte Kvitteringsmærker, uden hvilke enhver Medlemsret fortabes. Bortkomne Mærker erstattes med det tilsvarende Kontingent til Arbejdsløshedskassen.

§ 5.

Dersom der kan fremføres gyldigt Bevis for, at et Medlem har modarbejdet Forbundet eller dets Program, kan Eksklusion af Vedkommende foretages paa en ekstraordinær Generalforsamling.

Eksklusionen kan dog kun finde Sted med 3/4 af de afgivne Stemmer og har først Gyldighed, naar den er godkendt af Hovedbestyrelsen.

Saafremt et Medlem nægter at efterkomme en af Hovedbestyrelsen truffet Beslutning eller under faglige Konflikter optager nedlagt Arbejde, er Hovedbestyrelsen berettiget til straks at ekskludere Vedkommende af Organisationen.

Et ekskluderet Medlem kan paany optages som nyt Medlem efter et Aars Forløb, naar Bestyrelsen og Forbundets Hovedbestyrelse finder tilstrækkelig Grund dertil (jfr. Arb. Ks. Vedtægt § 6 b).

§ 6.

Kontingentet, der erlægges forud, er Kr. 5,00 for mandlige og Kr. 4,50 for kvindelige Medhjælpere pr. Maaned.

Udover dette Kontingent kan Afdelingens Generalforsamling fastsætte et lokalt Administrationskontingent af indtil 50 Øre pr. Maaned for fuldtbetalende Medlemmer og Medlemmer med hvilende Ret.

For Lærlinge over 17 Aar er Kontingentet Kr. 2,00 pr. Maaned og under 17 Aar Kr. 1,00 pr. Maaned, der erlægges til Arbejdsløshedskassen.

§ 7.

Arbejdsløse Medlemmer, der ikke oppebærer Understøttelse, betaler kun Kontingent til Arbejdsløshedskassen. Medlemmer, der aftjener deres Værnepligt, er kontingentfri (jfr. Arb. Ks. Vedtægt § 9).

§ 8.

Kontingentet erlægges hver Maaned, og Restance medfører Tab af alle Rettigheder, indtil Gælden er betalt. Intet Medlem kan staa til Restance med Kontingentet udover 2 Maaneder; i saa Fald udslettes Vedkommende af Afdelingen og kan kun genoptages som nyt Medlem i Henhold til Forbundets og Arb. Ks. Vedtægt og mod at betale Restancen samt det siden dets Udtrædelse forfaldne Kontingent, (se dog Arb. Ks. Vedtægt § 6 c).

Al Restance skal hvert Aar være indbetalt til Kassen inden 31. Marts (se Arb. Ks. Vedtægt § 21).

§ 9.

Afdelingen ledes af en Bestyrelse bestaaende af en Formand, en Kasserer og ..... Repræsentanter. Bestyrelsen vælges for et Aar ad Gangen, saaledes at Halvdelen af Medlemmerne afgaar skiftevis.

Formanden og den mindste Halvdel af Bestyrelsen vælges paa den ordinære Generalforsamling i Oktober, Kassereren og de øvrige Bestyrelsesmedlemmer samt Suppleanter paa Generalforsamlingen i April, hvor der tillige vælges 2 Revisorer og 2 Revisorsuppleanter.

Bestyrelsen vælger selv af sin Midte Næstformand og Sekretær.

§ 10.

Intet Medlem kan uden fyldestgørende Grund undslaa sig ved at modtage Valg til Bestyrelse eller Revision, dog gælder Pligten kun for et Aar ad Gangen.

§ 11.

Bestyrelsen repræsenterer og forpligter ved sine Handlinger og Beslutninger Afdelingen i alle Forhold under Ansvar for Generalforsamlingen og Hovedbestyrelsen.

§ 12.

Bestyrelsen afholder Møde en Gang hver Maaned eller saa ofte, Formanden finder det nødvendigt, eller naar mindst 3 Bestyrelsesmedlemmer fremsætter motiveret Begæring herom.

§ 13.

Formanden repræsenterer i alle Forhold Afdelingen og fører Korrespondancen. Alle principielle og vigtige Spørgsmaal skal af Formanden, bilagt Afdelingens Motivering, forelægges Forbundets Hovedbestyrelse til Afgørelse.

Formanden skal attestere og anvise alle Udbetalinger og skal hver Maaned gennemse Regnskabet, ligesom det iøvrigt paahviler ham at udøve de Pligter, som Forbundets Love og Hovedbestyrelsen paalægger Lederen af en lokal Afdeling.

§ 14.

Kassereren udfærdiger hver Maaned Kvitteringer for Kontingentet og drager Omsorg for, at dette opkræves i Begyndelsen af Maaneden, ligesom han skal søge alle Restancer inddrevet. Kassereren udbetaler de af Formanden anviste Regninger. Kassereren skal inden den 20. i hver Maaned punktlig indsende Kontingentet til Forbundet og Arbejdsløshedskassen og skal nøje paase, at de modtagne Kvitteringsmærker bliver rigtigt udleverede til Medlemmerne.

Kassereren skal føre et nøjagtigt og ordentligt Regnskab over Afdelingens Indtægter og Udgifter og have dette saa betids færdigt, at Revisorerne mindst 10 Dage forinden de ordinære Generalforsamlinger kan revidere det.

I Kassererens Besiddelse maa ikke være mere end ..... Kr. kontant. Hvad der indkommer derudover indsættes i en Bank eller Sparekasse paa Foreningens Navn, og Kassererens og Formandens — eller i hans Forfald Næstformandens — Underskrift er nødvendige for atter at hæve af de saaledes indsatte Beløb.

Paa første Bestyrelsesmøde i hvert Kvartal skal Kassereren forelægge Bestyrelsen Kassebogen og den kontante Kassebeholdning samt Sparekassebøgerne.

Kassereren er efter Forlangende af Distriktslederen pligtig at fremlægge for denne Afdelingens Regnskaber og Beholdninger samt at meddele alle ønskede Oplysninger angaaende disse og Afdelingens økonomiske Forhold (se Forbundets Love § 9).

§ 15.

Sekretæren fører en Forhandlingsprotokol, der skal indeholde et Referat af Bestyrelsens og Generalforsamlingernes Forhandlinger og Vedtagelser. Protokollen skal ved hvert Mødes Slutning underskrives af Bestyrelsen og Dirigenten.

Det er Sekretærens Pligt at være Formanden og Kassereren behjælpelig med Arbejdet, naar dette paakræves.

§ 16.

Revisorerne skal gennemgaa og revidere Afdelingens Regnskab og forsyne dette med deres Godkendelse eller Paategning. Revisorerne er Generalforsamlingen ansvarlige for, at mulige Lovovertrædelser paa det financielle Omraade bringes til Generalforsamlingens Kundskab. Revisorerne skal være tilstede ved hver Regnskabsaflæggelse.

§ 17.

Paa Generalforsamlingen i Oktober vælges et Agitationsudvalg, der bestaar af en Formand, der vælges direkte af Generalforsamlingen, og 4 Medlemmer.

Agitationsudvalget skal planlægge og lede Agitationen blandt udenforstaaende Kolleger og har Ret til — med Bestyrelsens Samtykke — at afholde offentlige Møder.

§ 18.

Generalforsamlingen er Afdelingens højeste Myndighed.

Til Generalforsamlingen har ethvert Medlem Adgang mod Forevisning af gyldig Medlemsbog og kan deltage i Afstemningen med en Stemme. Kun personlig Tilstedeværelse giver Stemmeret.

§ 19.

Ordinær Generalforsamling afholdes hvert Aar i Januar, April, Juli og Oktober, hvor Arbejdsløshedskassens Regnskab fremlægges i revideret Stand til Medlemmernes Godkendelse.

Som Hovedgeneralforsamlinger betragtes de i April og Oktober afholdte. Afdelingens Regnskab forelægges i revideret Stand paa Generalforsamlingen i April.

§ 20.

Ekstraordinære Generalforsamlinger kan afholdes, naar Hovedbestyrelsen eller Bestyrelsen ønsker det, eller naar 1/4 af Medlemmerne skriftlig fremsætter motiveret Begæring herom til Formanden.

§ 21.

Afholdelse af Generalforsamling sker med mindst 8 Dages Varsel ved Bekendtgørelse i D. H. K. M. T. eller ved skriftlig Henvendelse til alle Medlemmer eller ved Meddelelse i Dagspressen og med Angivelse af Forhandlingsemne. Medlemmer, der ønsker Forslag behandlet, maa indsende disse til Bestyrelsen senest 4 Dage, før Generalforsamlingen afholdes.

Afdelingen er pligtig med mindst 3 Dages Varsel at give Distriktslederen Meddelelse om Afholdelse af Generalforsamlinger og faglige Møder, og Distriktslederen er berettiget til at deltage i disse, dog uden Stemmeret i andre Afdelinger end sin egen.

§ 22.

Generalforsamlingen er beslutningsdygtig med det mødte Antal Medlemmer. Alle Beslutninger tages med almindelig Stemmeflerhed (se dog §§ 5 og 25). Ved Stemmelighed er Forslaget forkastet.

Ved Generalforsamlingens Begyndelse vælges en Dirigent til at lede Forhandlingerne.

§ 23.

Afdelingens Regnskabsaar regnes fra 1. April til 31. Marts.

§ 24.

Valg af Delegerede til Kongressen skal foregaa paa en Generalforsamling og foretages skriftlig.

§ 25.

Eventuelle Forslag om Afdelingens Opløsning skal behandles paa 2 paa hinanden følgende Generalforsamlinger, hvor mindst 2/3 af samtlige Medlemmer skal være tilstede. Opløsningen kan kun finde Sted, saafremt der paa begge disse General-

forsamlinger er 3/4 Majoritet derfor. Afstemningen skal foregaa skriftlig.

§ 26.

I Tilfælde af Opløsning tilfalder Afdelingens Formue Dansk Handels og Kontormedhjælperforbund, og den kan ingensinde blive Genstand for Deling mellem Medlemmerne.

Ligeledes tilfalder Afdelingens Aktiver og Efterladenskaber Forbundet til Brug ved en eventuel senere Afdelings Oprettelse paa den paagældende Plads.

§ 27.

Disse Love kan kun ændres af en Kongres eller ved Uraf-stemning i Henhold til Forbundets Love § 23. Afdelingerne kan derfor kun herudover vedtage Vedtægter for Fællesarbejdet i Byer, hvor der findes flere Afdelinger. Saadanne Vedtægter skal godkendes af Hovedbestyrelsen.

Alt, hvad disse Love iøvrigt ikke tydeligt foreskriver, maa underkastes Bestyrelsens Afgørelse under Ansvar for Generalforsamlingen og Hovedbestyrelsen.

Medhjælperkaar i Ind- og Udland.

Stort offentligt Møde i København.

Internationales Hovedbestyrelsesmedlemmer taler.

SOM tidligere meddelt holdt Hovedbestyrelsen for »Internationaler Bund der Privatangestellten« Møde i København i Maj Maaned, og Københavns Afdeling benyttede sig derfor af denne enestaaende Lejlighed til at arrangere et offentligt Møde med vore udenlandske Kolleger som Talere.

Det offentlige Møde, der holdtes i Grundtvigs Hus Tirsdag den 23. Maj, var besøgt af ca. 500 Mennesker. Der kunde have været flere, men Grunden var udelukkende den tropiske Varmebølge, der gik over Byen den paagældende Dag. Fra Afdelingens Side var der gjort et stort Agitationsarbejde for Tilslutning til Mødet.

Formanden for de københavnske Afdelinger, Viggo Pedersen aabnede Mødet med at byde de tilstedeværende Velkommen og takkede vore udenlandske Gæster, fordi de alle havde efterkommet Opfordringen om at komme til Stede ved Mødet. Han gav derefter straks Ordet til den internationale Organisations Sekretær

G. J. A. Smit jr., Holland,

der først udtalte sin Beklagelse over, at han ikke var i Stand til at tale i vort Sprog, ej heller i sit eget Lands Sprog, men derimod maatte benytte Tysk.

Efter at have bragt de danske Medhjælpere en Hilsen fra Kollegerne i Holland udtalte Smit: »Medhjælperne i alle Lande ønsker at række hinanden Broderhaand, thi vi er ikke hinandens Fjender. Vore Fjender er den internationale Kapitalisme, med hvilken vi indenfor de nationale Landegrænser maa kæmpe om enhver nok saa lille Forbedring i Medhjælpernes Kaar. Kapitalismen er ens i alle Lande, derfor er baade Lloyd George i England og Hugo Stinnes i Tyskland alle Medhjælperes Fjender.

For at kunne bekæmpe Kapitalismen, der i højere Grad end noget andet er international, har alle Grupper af Medhjælpere sluttet sig sammen i et internationalt Forbund, der allerede nu tæller ca. 1 Million Medlemmer. Det er imidlertid ikke nok, vi maa arbejde videre med vor Internationale, styrke og konsolidere den paa Grundlag af de enkelte Landes Forbund.

Medhjælperne trænger nemlig i lige saa høj Grad som Haandens Arbejdere til en fast og kraftig Organisation; men det nytter ikke at opfatte Organisationen som en Automat, hvor man putter Betalingen (Kontingentet) i foroven, og saa straks kan faa Resultatet ved at trække i Skuffen forneden. Organisationens Vej er ofte lang og trang, og der kræves baade økonomiske og personlige Ofre af Medlemmerne, men kun gennem Organisationen formaar man at skabe den menneskelige Lykke og økonomiske Uafhængighed, som ogsaa Medhjælperne har berettigede Krav paa.

Det er glædeligt at se, at Internationalismens Tanker stadig vinder nyt Land, saaledes har jeg i Dag faaet Meddelelse om, at ogsaa Medhjælperforbundet i Norge nu har sluttet sig til vor internationale Organisation.

Medhjælperne har næsten overalt været længe om at nemme Organisationstanken, og vi maa af den Grund arbejde saa meget des kraftigere for at komme paa Højde med andre Fag. Det er derfor ethvert Medlems Pligt at tage virksom Del i Arbejdet for Fremgang i det Forbund, man tilhører, og derigennem er man ogsaa med i Arbejdet for at styrke og befæste vor internationale Sammenslutning.«

Derefter bragte Formanden for Internationale,

Otto Urban, Tyskland

en Hilsen fra de fagorganiserede tyske Medhjælpere, hvorpaa han udtalte: »Det er glædeligt, at det danske Forbund i Løbet af de sidste Par Aar er vokset sig stort og stærkt trods alle Vanskeligheder. I Tyskland har vi ogsaa meget at kæmpe imod, bl. a. de nationale og religiøse Modsætningsforhold.

Men efterhaanden som Selvstændighedsmulighederne forringes, lærer Medhjælperne, at de maa organisere sig. Vil de ikke det, maa de finde sig i til Dommedag at være underkastet de usle Kaar, der hidtil har været deres Lod. Men saa har de heller ikke fortjent bedre.

I Tyskland har vi nu i Medhjælperforbundet samlet over 300,000 Medlemmer, og vi har sammen med Teknikere og andre Aandsarbejdere dannet en Sammenslutning, det saakaldte »Afa«-Forbund, der Skulder mod Skulder med de i Tysklands »Samvirkende Fagforbund« organiserede Arbejdere kæmper for hele Lønarbejderklassens Interesser.

Vi maa i Organisationsspørgsmaalet arbejde efter de store Linier. De danske Medhjælpere maa derfor heller ikke nøjes med at slutte sig sammen med de andre Landes Medhjælpere, de maa ogsaa slutte sig sammen med deres eget Lands øvrige Arbejderklasse, med hvem de har sideløbende Interesser. Den store Kamp, Danmarks Arbejdere nylig har været tvunget ud i, og som de saa heltemodigt kæmpede til Ende, har ogsaa haft sin store Betydning for de danske Medhjælpere. Havde Arbejderne givet efter for Kravet om Arbejdstidens Forlængelse, saa havde det sikkert ogsaa betydet, at Medhjælpernes Arbejdstid var blevet forlænget. I Tyskland kom Medhjælperne saaledes Metalarbejderne til Hjælp under en Strejke for at bevare 8-Timers Dagen. Ikke i Form af Generalstrejke, men ved økonomisk og moralsk Støtte. Kampen er nu vundet til Gavn for hele den tyske Arbejderklasse og dermed ogsaa for Medhjælperne. Vort Interessefællesskab med de øvrige Arbejdere bekræftes atter og atter, og vi bør naturligvis tage Konsekvenserne heraf ved at slutte os sammen med de organiserede Arbejdere.

Tiden vi lever i er ikke gunstig for Organisationsbevægelsen i al Almindelighed; men selv om der er nok saa megen Modgang, maa vi holde ud, og Maalet skal da nok blive naaet.«

Næste Taler var

Georges Buisson, Frankrig,

der paa sit elegante og charmerende Sprog holdt følgende Tale:

»Mine Damer og Herrer! Mødet her i Aften er et Led i det Nye, der er kommet ind i Verden ved det Arbejde, der gøres for Underklassens Frigørelse. Arbejderne og Arbejdsgiverne har nu engang modsatte Interesser. Man ser det bedst derved, at naar Regeringerne nu efter Verdenskrigen, der var en direkte Frugt af Kapitalismens Profitbegær, samles i Genua for at tale om Europas »Genrejsning«, saa drejer Forhandlingerne sig i det væsentlige om de af de forskellige Landes Kapitalister eftertragtede Koncessioner paa Petroleumskilder og lign. Modsætningen hertil er det i disse Dage afholdte Hovedbestyrelsesmøde i vor internationale Or-

ganisation, hvor Forhandlingerne gaar ud paa at undersøge, hvorledes de forskellige Landes Medhjælpere bedst kan hjælpe hinanden, og hvorledes der skabes den størst mulige Lykke for den arbejdende Klasse.

De Løfter, der af de forskellige krigsførende Landes Regeringer er givet den arbejdende Befolkning under Krigen, er ikke blevet holdt. Tværtimod lider Arbejderne hele Verden over under Fattigdom, Nød og Arbejdsløshed. For at komme bort fra disse Tilstande maa vi slutte os sammen til fælles Værn. Den i Rom for nylig afholdte Kongres af Amsterdammer-Internationale var en alvorlig Advarsel til Landenes Regeringer. Fredens Arbejde maa nu optages. Der maa bygges Boliger op paa Slagmarkerne i Stedet for at bruge Pengene til nye Rustninger.

Vor Internationale er et Led i Fredens Tjeneste, og vi maa gøre denne saa stor og stærk som mulig gennem vort Arbejde i det nationale Forbund, vi hver især tilhører.«

alle et Firmas Medhjælpere s k a l være Medlemmer.

Under Krigen blev al menneskelig Opfindsomhed og Snille brugt i Ødelæggelsens Tjeneste. Men vi ønsker ingen Krig mere. Det eneste, der skal føres Krig imod, er Kapitalismen, og i denne Krig maa vi benytte al den Opfindsomhed og Snille, der tidligere blev brugt i Krigen mellem Landene, og da skal vi efterhaanden nok naa til den rette Menneskelighed og Vennesind.«

Vor Kollega fra Czeckoslovakiet,

Robert Klein, Prag

gav først en lille Prøve paa sit Modersmaal, Tjekkisk. Dette var dog ganske uforstaaeligt for alle andre end Taleren selv. Efter denne lille Sprogprøve holdt vor Kollega sin Tale paa Tysk, der i Oversættelse lød saaledes: »Organisationsforholdene i Czeckoslovakiet er meget vanskelige, dels paa Grund



DEN INTERNATIONALE OG DEN DANSKE HOVEDBESTYRELSE
Siddende fra venstre: G. BUISSON, G. J. A. SMIT jr., OTTO URBAN, ROBERT KLEIN, J. HALLSWORTH.

Derefter talte Repræsentanten for England,

J. Hallsworth, Manchester.

»Kammerater og Venner! Først skal jeg bringe en Hilsen fra de engelske Kolleger med Ønsket om Held og Fremgang for den danske Organisation.

I England gennemgaar vi for Tiden en meget vanskelig Periode. Vanskelighederne opstaar derved, at den engelske Kapitalisme nu er stærkere end før Verdenskrigen, ogsaa i politisk Henseende. Den er saaledes for Tiden Herre i det engelske Parlament, og forresten ogsaa adskillige Steder uden for Landet. Men den Dag kommer, da Kapitalismen maa gaa i Knæ for Arbejderbevægelsen.

Det er mig en Glæde at have lært Danmark med dets store, stærke Organisationer at kende. I England har vi nu lært, at vi maa organisere os internationalt, men vi maa ogsaa arbejde sammen med de øvrige Arbejdere, ikke blot fagligt, men ogsaa politisk.

Medhjælperorganisationen i England har nu sit eget Hus, og der staar ca. 250 Medarbejdere til vor Raadighed, dels til Agitationen og dels til Forhandlingsarbejdet. Vi har nu Overenskomster for næsten alle vore 100,000 Medlemmer, og mange Steder er vi nu saa stærke, at vi kan forlange, at

af de fortvivlede økonomiske Forhold, og dels paa Grund af Befolkningens stærke nationale Blanding. Der er saaledes i vort Land bragt 7 forskellige Nationer sammen, og da en Del af disse er saa nationalistisk prægede, at de ikke kan være i Organisation med de øvrige, vil man sikkert let kunne forstaa, hvilke Vanskeligheder det er for det rent fagforeningsmæssige Arbejde.

Imidlertid er det nu lykkedes at skabe et vist Samarbejde mellem de mange Medhjælperforbund, der findes i det Land, jeg kommer fra. Foruden de rent faglige Bestræbelser, søger vi ogsaa ad politisk Vej at faa gennemført lovmæssige Reformer paa Omraader som: Arbejdstiden, Sommerferie, Retsbeskyttelse o. s. v.

Hos os erkender vi fuldt ud, at Handels- og Kontormedhjælperne er Lønarbejdere, og vi har taget Konsekvensen af vort Standpunkt. Da der saaledes for nogen Tid siden blev proklameret Generalstrejke i Prag i Anledning af en stor Konflikt i Metalindustrien, sluttede Medhjælperne op i de kæmpendes Rækker, saaledes at 10,000 Forretninger i Prag blev lukkede.

Men foruden den rent økonomiske, har Fagbevægelsen ogsaa en etisk Side, idet den arbejder med paa at opbygge et nyt og bedre Samfund, hvor Menneskelighed og Brodersind sid-

der i Højsædet i Stedet for som nu Profitbegæret. Den internationale Forstaaelse maa udvikles og gøres stærk. Vort Land, der selv har prøvet Krigens Rædsler, ønsker ikke dette gentaget. Vi har faaet nok af det og vil af al vor Magt modarbejde Krigen og arbejde for den internationale Forstaaelse.«

Dernæst talte den svenske Forbundsformand,

J. A. Lundgren, Sverrig:

»Medhjælperne er kommet sidst med i Organisationsbevægelsen paa Grund af de smaa og patriarkalske Forhold, de har levet under. Medhjælperne mente tidligere, at de var for fine til at danne Organisation, men dette er efterhaanden ved at gaa af dem. For 5 Aar siden var kun 5 pCt. af Sveriges Medhjælpere organiserede, nu er 20 pCt. Medlemmer af vort Forbund, og det har bevirket, at vi har været i Stand til at forbedre Forholdene for Medhjælperne ganske betydeligt. Hertil har ogsaa i høj Grad bidraget det Samarbejde, vi har med de øvrige Arbejdere i Sverige, samt det skandinaviske Samarbejde.

Da Arbejdsgiverne saaledes i 1920 stillede Krav om, at Lønnen skulde halveres, kunde vi kun optage Kampen med dem, fordi vi vidste, at vi kunde regne med Støtte udefra i Henhold til de Gensidighedsoverenskomster, vi har sluttet. Resultatet blev da ogsaa, at vi nøjedes med en Nedsættelse mellem 5 og 10 pCt. Kampen kommer igen, men vi staar godt rustet til at tage den.«

Talernes Række sluttedes af C. O.s Formand,

Jens Johansen, København,

der udtalte: »Det er rimeligt, at de Ord, jeg skal sige, maa forme sig som en Tak for de Hilsener, vore Gæster. har bragt de danske Medhjælpere fra alle Verdens Kanter. Vi for vor Part har altid næret Interesse for det internationale Samarbejde, og da Mørket lagde sig over Europa, søgte vi sammen med andre neutrale Landes Medhjælperforbund at gøre et forberedende Arbejde paa at samle de Traade, der saa brutalt var blevet sønderrevet ved Krigens Udbrud. Det glæder os, at dette Arbejde nu har sat Frugt. Den internationale Medhjælperbevægelse er nu mere moden end nogensinde tidligere.

Vore Gæsters Udtalelser tyder paa, at Betingelserne for Organisationsarbejdet i andre Lande ikke er væsensforskelligt fra vore i Danmark. Vi arbejder alle efter det samme Maal, og kun Midlerne kan maaske være noget nuancerede, dog ikke mere end det har været muligt at oprette et fast internationalt Samarbejde.

En Kendsgerning er det, at en international Organisation kun kan bygges op paa Grundlag af stærke og kraftige nationale Forbund. Vi har her i Landet nu faaet Trykket af en stærk Arbejdsgiverorganisation at føle i næsten 1½ Aar, og Resultatet er ikke udeblevet. Vi har faaet det at føle i Form af Lønreduktioner, der endda gaar videre, end selve Prisnedgangen berettiger til.

Vi maa derfor ogsaa se os om efter Udveje til i Tide at konsolidere vor Stilling. Under disse Overvejelser er man standset ved De samvirkende Fagforbund, hvilket Spørgsmaal skal behandles paa Kongressen i Juli. Vi maa for vor Part befæste vor Stilling for at kunne blive et virksomt Led i den internationale Medhjælperorganisation.«

Efter at Jens Johansen havde motiveret et Leve for Internationale, der blev besvaret af kraftige Hurraraab af hele Forsamlingen, sluttede Viggo Pedersen Mødet med en speciel Tak til vore udenlandske Gæster.

De Taler, der blev holdt paa fremmede Sprog, blev paa en ganske ypperlig Maade oversat af Landstingsmand Peder Hedebol.

Dette Møde vil sikkert blive staaende i alle Deltagernes Erindring som en stor Begivenhed. Begejstringen for Talerne gav sig Udtryk i langvarige Bifaldstilkendegivelser efter hver Tale. Vore Gæster talte ogsaa saa klart og tydeligt, at enhver, der havde en lille Smule Kendskab til fremmede Sprog, vilde have forstaaet dem, selv om det ikke var blevet oversat. Vore Gæster var ogsaa alle ypperlige Talere, der forstod at vække Begejstring for de Ting, de talte om.

Mødet blev afgjort en stor Succes, og det har sikkert fuldt ud opfyldt sin Mission: at udvikle den internationale Samfølelse mellem de forskellige Landes Medhjælpere.

Hovedbestyrelsesmøder.

SØNDAG den 21. og Mandag den 22. Maj afholdt Centralorganisationens Hovedbestyrelse ordinært, kvartaarligt Møde paa Hovedkontoret, Gl. Kongevej 6, København. Fraværende var d'Herrer A. Andreasen, Peter Wraae og Georg Hintze. Gustav Pedersen var forhindret i at deltage i Søndagsmødet.

Forretningsfører Jens Johansen aabnede Søndag Kl. 10 Mødet med at byde Velkommen. Efter at Hovedbestyrelsens Forhandlingsprotokol var oplæst og godkendt, og Forretningsudvalgets Virksomhed var taget til Efterretning, fulgte

Forretningsførerens Beretning.

A. DEN ORGANISATORISKE VIRKSOMHED.

Afdelingerne i Ejby og Fjerritslev var opløste, saaledes at Afdelingsantallet nu udgør 105. Medlemsantallet var pr. 31. Marts, efter at den aarlige Udrensning havde fundet Sted, 16,472. Forhaabentlig lykkes det snart at standse Tilbagegangen, der var en Følge af Krisen og de trykkede Erhvervsforhold. Efter Omtale af Klubberne og deres Forhold samt en Grænsestrid med et andet Forbund oplyste Forretningsføreren, at der i Henhold til Beslutning var indsendt Protest til Næringslovskommissionen mod Indførelse af Borgerskab for Handelsrejsende. Ved forskellige Lejligheder havde C. O. paa Foranledning af Indenrigsministeriet afgivet Erklæringer angaaende Lærlingespørgsmaal. Der var til Regeringen og Landstingets Lukkelovsudvalg fremsendt en Udtalelse vedrørende Butiklukningsloven, og desuden havde en Deputation fra C. O. haft Foretræde for Udvalget og fremført vore Krav. Desværre syntes det, som om Venstre paany vilde tilbage til 8-Lukningen.

Indsamlingen til de lockoutede Arbejdere havde indbragt Kr. 7067,95, og desuden havde C. O. ydet Kr. 10,000,00. Til Københavns Afdeling var ydet et Laan til Køb af Ferieejendom ved Tisvilde. Til nødlidende i Rusland var dels ved Indsamling og dels ved Bidrag fra C. O. ydet 2000 Kr.

I Repræsentantskabets Sammensætning var sket den Ændring, at A. D. Henriksen og Holger Eriksen var udtraadt, og Suppleanten Ingeborg Engfeldt var indtraadt i København. Derimod ønskede den sidste Suppleant for Sjælland, Johs. Elding, Helsingør ikke at modtage Mandatet, hvorfor dette stod ledigt.

Pladsanvisning havde faaet opgivet 42 Pladser, hvoraf 23 var besat.

Beretningen godkendtes enstemmigt.

B. DET FAGLIGE ARBEJDE.

Det faglige Arbejde har atter i den forløbne Periode taget Fart, efter at der med Dansk Principalforening er opnaaet Enighed om en Dyrtidsordning, hvorved den overenskomstmæssige Situation pr. 1. Juli er blevet udløst. Kun i 2 Tilfælde er denne Ordning ikke blevet tiltraadt af vore Medlemmer, men herom forhandles vedblivende.

Med Dansk Arbejdsgiverforening var ført Forhandlinger angaaende Frigørelsesvarslernes Lovlighed, efter at et saadant var fremsendt for Fællesforeningen for Danmarks Brugsforeninger. Dette førte til fornyede Forhandlinger om Overenskomsten med dette Firma, og Enighed opnaaedes, medens Spørgsmaalet om Frigørelsesvarslerne blev udsat.

Forskellige Uoverensstemmelser har foreligget til Behandling. Heraf førte en med A/S Nakskov Skibsværft til Voldgift, der imidlertid skabte Forlig ved at Parterne tiltraadte et Tillæg til Overenskomsten af 8. Juni om Arbejdstiden.

I Perioden er afsluttet 24 Overenskomster for 1785 Medlemmer. Heraf er 18 for København, omfattende 397 Medlemmer og 5 i Provinsen for 1038 Medlemmer samt 1 med Fællesforeningen for 350 Medlemmer. Der er afsluttet 1 Dyrtidsordning i København for 100 Medlemmer.

Beretningen godkendtes enstemmigt.

Hovedkassererens Beretning.

Efter Oplysninger vedrørende Afdelingernes Forhold oplyste Hovedkassereren, at der i Januar Kvartal var indgaaet 1068 Begæringer om Understøttelse, mod 861 i Oktober Kvartal. Heraf var 1029 anerkendt, 16 nægtet, medens 23 udgik.

Antallet af ledige Medlemmer, der modtager vedtægtsmæssig Understøttelse, udgør gennemsnitlig 766 pr. Maaned,

mod 583 i forrige Kvartal, og Antallet af ledige Dage pr. ledigt Medlem var 28,1 pr. Maaned.

I vedtægtsmæssig Understøttelse er for 64,648 Dage udbetalt Kr. 134,375,50, mod 47,623 Dage og Kr. 98,701,50 i sidste Kvartal.

Det samlede Antal Arbejdsløse udgjorde efter Centralarbejdsanvisningens Beretning pr. 31. Marts 1881, hvoraf 967 i København og 749 i Provinsen. 617 var Kontormedhjælpere og 1099 Butiksmedhjælpere.

Beretningen godkendtes enstemmigt.

Aarsregnskab — Administrationstilskud.

Hovedkassereren fremlagde de reviderede Aarsregnskaber for Centralorganisationen, Reservefonden, Abejdsløshedskassen og Krisefonden, samt Status pr. 1. April. Til sidst oplæstes Revisionsprotokollen.

Efter en længere Diskussion, navnlig vedrørende Arbejdsløshedskassens økonomiske Stilling, godkendtes Regnskaberne.

Da der skal afholdes Delegeretmøde i Arbejdsløshedskassen i Juli og August, vedtoges det ikke at afholde Repræsentantskabsmøde i Aar, men derimod udsende Regnskaberne til skriftlig Behandling i Repræsentantskabet.

Dernæst vedtog man et af Hovedkassereren fremsat Forslag til Fordeling af Administrationstilskud til Afdelingerne.

Beretning fra Udvalgene.

Fra Udvalgene vedrørende Afdelingernes Administration, Mærkesystemet og Lovudvalget blev der givet forskellige Meddelelser om disse Udvalgs Arbejde.

Udvalget angaaende Pensionsforsikring afgav Betænkning. Udvalget havde enstemmigt vedtaget et Forslag, der vil blive forelagt Kongressen.

Udvalgets Stilling tiltraadtes.

Fra Udvalget angaaende en faglig Hjælpekasse forelaa ligeledes Betænkning. Udvalget foreslog Oprettelsen af en saadan Kasse, hvis Vedtægter man vil finde her i Bladet under Kongressens Dagsorden

Efter nogen Diskussion vedtoges Udvalgets Forslag med enkelte Ændringer.

Kongressen.

Paa Forslag af Forretningsudvalget vedtoges det at vælge et Mandatudvalg paa næste Møde, og at forlange Kongresmandaterne indsendt til Hovedkontoret senest 5 Dage før Kongressen, saaledes at Udvalget kan behandle Mandaterne inden Kongressen.

Ligeledes vedtoges det at sælge Kongresberetningen til Medlemmerne for en Pris af Kr. 1,50 pr. Stk., samt at udsende et Eksemplar til samtlige Fagforbund. Samtidig vedtoges det at optage Kongressens Forhandlinger i en Protokol, der udgives.

Sommerstævner.

Det vedtoges at opfordre Afdelingerne til at afholde Sommerstævner, hvortil Organisationen for sin Regning stiller en Taler til Raadighed, naar Antallet af Deltagere er mindst 100, idet det dog vedtoges stærkt at understrege, at der maatte udvises særlig Omhu ved Stævnernes Arrangement.

Andre Organisationer.

Med Dansk Funktionærforbund var afsluttet en Overenskomst angaaende Grænseforholdene for Sygekassefunktionærerne.

Ligeledes forelaa til Godkendelse Overenskomst mellem Svenska Handelsarbetareförbundet, Norges Handelsfunktionærers Forbund og Centralorganisationen angaaende Gensidighed under faglige Konflikter.

Begge Overenskomster godkendtes.

Som Repræsentanter til den skandinaviske Komité genvalgtes Jens Johansen, Julius Hansen og Viggo Pedersen.

Forskelligt.

I Lighed med tidligere Aar vedtoges det at udgive en Lommebog for 1923, dog kun i et Oplag af 2000. Forskellige Arbejdsløshedskassespørgsmaal drøftedes; og det overlodes til Forretningsudvalget at udpege Repræsentanter til Arbejdsdirektørens Aarsmøde.

Det vedtoges at tilstille Afdelingerne et Cirkulære med Opfordring til Medlemmerne om, hvor dette kunde lade sig gøre, at fremme Salget af danske Varer, samt optage en Artikel herom i D. H. K. M. T.

Sluttelig godkendtes de afsluttede Overenskomster, ligesom Beretning angaaende forskellige Voldgiftssager, Uoverensstemmelser og Konflikter toges til Efterretning.

Derefter sluttedes Mødet.

Ekstraordinært Møde.

Søndag den 25. Juni afholdtes ekstraordinært Hovedbestyrelsesmøde paa Hovedkontoret. Fraværende var d'Herrer A. Andreasen, Victor Jensen og Georg Hintze.

Paa Mødet, der var indkaldt i Anledning af den forestaaende Kongres, behandledes udelukkende de forskellig Arrangements ved Kongressen, samt de til Behandling paa denne indsendte Forslag, ligesom Kongressens Dagsorden vedtoges.

Det tyske Medhjælperforbunds 25 Aars Jubilæum.

I Juni Maaned fejrede vort tyske Broderforbund »Zentralverband der Angestellten« Jubilæum, idet der da var forløbet 25 Aar siden forskellige lokale Handelsmedhjælperforeninger sluttede sig sammen i et Landsforbund. I Tidens Løb sluttede adskillige selvstændige Branche-



CARL GIEBEL



OTTO URBAN

forbund sig til Zentralverband, og endelig i 1919 foretoges der en Sammenslutning med et da eksisterende særligt Kontormedhjælperforbund, hvorefter man antog det nuværende Navn.

Zentralverband har altid staaet paa et rent fagforeningsmæssigt Grundlag, og efterhaanden som de tyske Medhjælperes organisatoriske Forstaaelse vaagnede, sluttede de sig i stort Tal til netop dette Forbund, fordi det virkelig var i Stand til — i Modsætning til forskellige Harmoniforeninger — at varetage deres Interesser paa en effektiv Maade. Zentralverband tæller nu over 300,000 Medlemmer i alle forskellige Brancher af privat ansatte Medhjælpere. Forbundet udfører et mægtigt Arbejde med at afslutte Overenskomster for sine Medlemmer, og foruden det for alle Medlemmerne fælles Blad »Der freie Angestellte«, udgiver Forbundet 9 Fagblade for de forskellige Brancher.

I Anledning af Jubilæet er udgivet et illustreret Festskrift samt en Oversigt over Medhjælperbevægelsens Organisationsarbejde. Desuden er der udgivet Jubilæumsmærker, der sælges til Fordel for Organisationens Kampfond.

— — —

I Spidsen for Ledelsen af Zentralverband staar dens 2 Formænd, Otto Urban og Carl Giebel. Den første er som bekendt Formand for den internationale Medhjælperorganisation, og den sidste er Medhjælpernes dygtige Talsmand i den tyske Rigsdag.

Vi ønsker vor tyske Broderorganisation til Lykke med Jubilæet og med de alt opnaaede Resultater, idet vi sam-

tidigt udtaler Haabet om fortsat Fremgang i de næste 25 Aar til Gavn for vore tyske Kolleger og derigennem ogsaa for den internationale Medhjælperbevægelse. H. F.

Skandinaviens Medhjælpere Haand i Haand.

TRE FOLK, men een Stamme, saaledes benævnes ofte de skandinaviske Landes Befolkning, og sikkert er det, at Slægtskabet mellem Brødrefolkene, bunder dybere end det fælles Sprog og den historiske kortvarige Forening mellem Landene.

Frodigere end nogensteds ser man da ogsaa Samarbejdet udviklet mellem de skandinaviske Folk paa snart sagt alle Omraader, det være sig aandelige eller materielle, hvor Interessefællesskab er til Stede. Og hvad er naturligere end at disse Nordens Brødrefolk viser den øvrige Verden et lysende Eksempel paa et Samkvem mellem Folkene, bygget paa Solidaritet, fælles Arbejde og fælles Respekt, i Modsætning til den sædvanemæssige Mistænksomhed, Griskhed og Uforsonlighed mellem Nationerne.

Ogsaa vi Handels- og Kontormedhjælpere har indset Betydningen af et praktisk Samarbejde mellem de skandinaviske Medhjælperorganisationer, og siden 1918 har dette Samarbejde haft fast Form i Den skandinaviske Komité, der bestaar af Repræsentanter for Norges Handelsfunktionærers Forbund, Sv. Handelsarbetareförbundet og Centralorganisationen, og som har til Opgave at styrke og udvikle Samarbejdet og Forstaaelsen disse Organisationer imellem.

Fastere og fastere er Forbindelsen blevet knyttet igennem denne Virksomhed, og det har været muligt at tage praktiske Opgaver op til Løsning og ogsaa at løse dem. Blandt de Spørgsmaal, der trænger sig i første Række er Tanken om gensidig Understøttelse under faglige Konflikter, og der har allerede i flere Aar bestaaet Aftaler om at støtte hverandre ved frivillige Indsamlinger i saadanne Tilfælde.

Nu har imidlertid Den skandinaviske Komité haft Held til at omsætte disse løsere Aftaler om Frivillighed i en fast Overenskomst om Gensidighedshjælp under Konflikter, der i disse Dage er vedtaget af alle de respektive Organisationers Hovedledelser og nu foreligger fuldt underskrevet.

Efter denne Overenskomst er det nu en Pligt for de i Samarbejdet deltagende Organisationer at støtte et af Forbundene, der faar et nærmere fastsat Antal Medlemmer i Konflikt, og som kræver en saadan Støtte. I Understøttelse til et kæmpende Forbund ydes faste Beløb i Forhold til Forbundets Medlemsantal, saaledes at Beløbet stiger med det Antal Medlemmer, der haves i Konflikt. Det tvungne Bidrag kan udgøre et Maksimumsbeløb af 30,000 Kr. fra hver af de øvrige Forbund, dog saaledes at disse har Ret til at nedsætte deres Bidrag efter nærmere fastsatte Regler, saafremt de selv er i Konflikt eller maa svare Bidrag til begge de to andre Forbund.

For Medhjælperne i de forskellige Lande er det en Tilfredsstillelse at vide, at de ikke staar ene, naar de tvinges ud i en Kamp for bedre Forhold, men at deres Kolleger i henholdsvis Danmark, Sverrig og Norge, og forhaabentlig ogsaa snart i Finland, støtter dem i denne Kamp i Forvisningen om, at det ene Lands Kamp ogsaa er det andets, saa sandt som der findes en meget nøje Forbindelse mellem Medhjælpervilkaarene i de skandinaviske Lande.

For Organisationerne er det praktiske Samarbejde af betydelig Værdi som Modvægt mod det skandinaviske Samarbejde, som allerede finder Sted mellem Arbejdsgiverne og vore Principaler og som paa flere Omraader allerede har sat sine Spor i den skete Udvikling. Jo stærkere vi kan bygge vore Organisationer op og jo inderligere vi kan samle os til praktisk og maalbevidst Arbejde for vor Sag, desto større Udsigt har vi til at gaa sejrrige ud af de kommende Tiders faglige Kampe. Derfor hilser vi med Tilfredshed den afsluttede Overenskomst idet vi haaber, at den maa vise sig som et virksomt Middel i Medhjælperorganisationernes Tjeneste og betyde en yderligere Fæstnelse af Baandene mellem de skandinaviske Medhjælpere og mellem deres Organisationer.

De samvirkende Fagforbund.

I Tilslutning til de orienterende Betragtninger om D. s. F. føler jeg Trang til at henlede Kammeraternes Opmærksomhed paa nogle Artikler i Regeringsbladet »København«. Onsdag den 14. Juni bringer dette Blad en Leder med Overskriften:

Lønbudgetterne gaar 83 Mill. Kr. ned!

Og Bladet slutter med en hoverende Bemærkning: »Det er jo en Post, der mærkes!«

Ja! det skal Guderne vide, at det mærkes — først og fremmest hos de Statstjenestemænd, der gaar ned i Løn, dernæst hos de handlende, og — hos Medhjælperne i de private Erhverv, der nu faar Kærligheden at føle.

De afskedigede Ekstraarbejdere og de afskedigede Tjenestemænd gaar over i de arbejdsløses Skare og tynger paa vort Budget.

De heldige Tjenestemænd — der bliver i Arbejde — maa søge Lønnedgangen nevtraliseret — ved at tage Arbejde i de privte Erhverv — eventuelt som Løntrykkere.

Dette noble Regeringsblad — som ikke har haft et ondt Ord til den Administration, der smider Millioner ud til et Slot, for saa at smide andre Millioner ud for at forandre det om, den Administration, der smider Millioner ud til et Krigsskib, for saa at smide andre Millioner ud for at faa det lavet om nogle Gange — dette Blad kender kun et Punkt, hvor der kan spares: paa Arbejdslønnen. Alt er Politik — Arbejdsløn mere end noget andet!

Derfor skal vi Medhjælpere — ikke af partipolitiske, men af fagpolitiske Grunde — tilslutte os De samvirkende Fagforbund.

Nu træder man paa os, men lærer vi ikke at optræde imod al Udbytning Haand i Haand med de organiserede Klassefæller, saa bliver vi traadt ned — som Klasse.

Selvopholdelsesdriften tvinger os til — uanset hvilken partipolitisk Farve vi har — at optræde maalbevidst som Fagpolitikere.

Enhver Medhjælper — Mand som Kvinde — der skal leve af sit Arbejde, og som ikke ønsker at lade sig »forsørge« af andre, maa forlange Arbejdet respekteret.

De talrige Lønnedsættelser har aabnet Øjnene paa mange Medhjælpere, har lært dem at indse, at der er noget, der hedder Klasseinteresser.

Paa Kongressen skal Medhjælperklassens Stade slaas fast. Vælg derfor Kongresdelegerede, der vil hæve Standen og hævde Klassens Interesser. Vi skal ikke lade os forskrække af Roskildelynet fra Købmagergade, og ikke lade os lokke af Principalforeningens Udmeldelse af Arbejdsgiverforeningen.

Vi skal tage vort Standpunkt, som det baader Medhjælperne. Og Medhjælpernes Plads er Side om Side med Danmarks øvrige organiserede Arbejdere i

De samvirkende Fagforbund.

Det vil skabe Respekt udadtil, og det vil give ranke Rygge indadtil — derfor skal vi melde os ind — og saa til Arbejdet!

Rich. Lund.

Sommerstævner.

Stævne paa Bornholm.

Søndag den 9. Juli afholder Bornholms Afdeling Sommerstævne i Almindingen. Der arrangeres Fællestur dertil pr. Cykle og Lastbil fra Rønne. Kl. 3 Stævnetale af Hr. Hovedkasserer Julius Hansen, København paa Friluftsteatrets Plads. Derefter forlægges Skuepladsen til Aakirkeby, hvor Deltagerne paa Kanns Hotel kan faa sig en livlig Svingom.

Medlemmerne opfordres indtrængende til at deltage. Og ganske særligt maa der lægges Vægt paa at faa saa mange uorganiserede Medhjælpere som muligt til at komme til Stede.

Chr. Funch, Sekretær.

Sommerstævne paa Fyn.

Stort fynsk Sommerstævne afholdes Søndag den 9. Juli 1922 ved Nyborg Strand.

Som Taler kommer Formanden for Aalborg Afdeling, Hr. Svend Rosendal til Stede.

Program er tilstillet de interesserede Afdelinger, Odense, Faaborg, Assens, Svendborg, Rudkøbing og Korsør, hvor alle Oplysninger faas. Stort Fremmøde forventes!

Stævneudvalget.

Midtjysk Medhjælperstævne i Vestermølle ved Skanderborg.

Søndag den 9. Juli.

Søndag den 9. Juli arrangerer de midtjyske Afdelinger (Aarhus, Randers, Skanderborg, Silkeborg, Odder og Hammel) Sommerstævne i Vestermølle ved Skanderborg Sø.

Af Hensyn til den store Arbejdsløshed og vore Medlemmers iøvrigt daarlige økonomiske Stilling er det arrangeret saa billigt, som det overhovedet er muligt, idet der foruden Rejsen kun bliver Tale om følgende faste Udgifter:

Deltagelse i Stævne og Bal..... Kr. 1,00.
— i Fælleskaffe..... » 1,00.

Det staar derefter Medlemmerne frit for, om de vil medbringe Madkurve, tage en af de billige à la Carte Retter eller tage Middagen à Kr. 5,00 (Fiskefillet, Lammesteg og Jordbær).

Som Stævnetaler kommer Hr. Forretningsfører Jens Johansen til Stede.

Det er antagelig unødvendigt at anvende mange Ord for at anbefale Stedet, der er fortrinlig egnet til Stævneplads.

Vi haaber, at Medlemmerne i de nævnte Afdelinger vil tegne sig i saa stort et Antal, at Stævnet ikke blot faar Værdi som kammeratlig Sammenkomst, men tillige bliver en virkningsfuld Agitation for Centralorganisationen. G. P.

Lukkeloven.

Landstingets Udvalg angaaende Butiklukningsloven har afgivet Betænkning. Udvalget har delt sig i 3 Mindretal paa Spørgsmaalet om Lukketiden. Socialdemokraterne slutter sig til Ministerens Forslag om helaarlig 6-Lukning. Tre Venstremænd (Hauch, M. C. Jensen og Nygaard) ønsker at vende tilbage til 8-Lukningen, medens Udvalgets øvrige Medlemmer vil bevare den nuværende midlertidige Ordning, Lukning Kl. 6 om Vinteren og Kl. 7 om Sommeren.

Dette sidste Standpunkt sluttede Landstingets Flertal sig til ved Behandlingen den 13. Juni.

Hele Udvalget er gaaet imod Dispensationsbestemmelsen, som Ministeren derefter har frafaldet.

Forslaget er nu oversendt Folketinget, hvor Afgørelsen træffes i disse Dage. Da den midlertidige Lov imidlertid var udløbet, er den forlænget til 1. Juli.

Vi er af Pladsmangel forhindret i at komme nærmere ind paa Sagen i dette Nummer, men skal i et følgende beskæftige os dermed.

Dansk Principalforening udtræder af Arbejdsgiverforeningen.

Dansk Arbejdsgiverforening har i anbefalet Skrivelse af 6. Juni meddelt os, at Dansk Principalforening ifølge venskabelig Overenskomst udtræder af Arbejdsgiverforeningen fra 1. Juli d. A. at regne.

Dette Skridt vil selvfølgelig i forskellige Retninger betyde en Ændring i Centralorganisationens Forhold og Arbejde, bl. a. vil Spørgsmaalet om Hovedoverenskomsten sikkert blive berørt deraf, selv om Dansk Principalforening og dens Medlemmer naturligvis fortsat er bundet af Hovedoverenskomsten indtil dens Udløb.

Vi skal iøvrigt ikke i Øjeblikket beskæftige os med de formentlige Virkninger af Udmeldelsen, men lade de deraf flydende Overvejelser og Forhandlinger være forbeholdt det rette Forum, nemlig den tilstundende Kongres.

Kongressen.

Kongresberetningen foreligger nu trykt og er udsendt til Afdelingerne. Den udgør et Værk paa 244 Sider, indeholdende adskillige grafiske Tavler og Tabeller over Medlemsforhold, Arbejdsløsheden m. v. Af Beretningen er endnu nogle Eksemplarer til at faa til Købs for Medlemmerne til en Pris af 1,50 Kr. pr. Stk., naar Bestilling indgives gennem de respektive Afdelinger.

* * *

I Forbindelse med Kongressen afholdes Søndag den 30. Juli en Festmiddag med efterfølgende Dans i Restaurant Nimb. Heri vil der foruden Kongresdeltagerne være Adgang til for et begrænset Antal Standsfæller at deltage. Deltagelse maa anmeldes til Hovedkontoret senest den 27. Juli.

Indsamlinger.

Indsamlingen til nødlidende i Rusland.

Centralorganisationen 448,45. Horsens 54,00. Kalundborg 25,75. Kolding 2,00. Maribo 4,00. Nakskov 45,00. Nykøbing F. 75,00. Nysted 13,00. Odense 20,00. Rødby 8,00. Silkeborg 8,50. Slagelse 35,00. Sorø 31,00. Sønderborg 29,00. Thisted 15,00. Vinderup 8,00. København, B. & P. 17,00, Central 23,50, C. & T. 2,00, Forsikr. 25,00, Isenkram 40,00, Kolonial 30,00, Kontor 215,50, Manufaktur 37,00, S. &. P. 175,55. Københavns Afdeling 522,25 og Kontor 38,00. C. O.s Kontor 48,00. Ved Chr. Skjolding 16,00. Ialt **Kr. 2,011,50.**

Beløbet er indbetalt til De samvirkende Fagforbund, og vi kvitterer herved overfor Afdelingerne, idet vi takker for den Interesse, der mange Steder er vist Sagen.

Julius Hansen.

Indsamlingen til de lockoutede Arbejdere 1922.

Aabenraa 168,00. Aalborg 379,00. Aarhus 1012,00. Brønderslev 38,00. Esbjerg 60,00. Fredericia 70,00. Frederikshavn 20,00. Frederiksværk 80,00. Grenaa 34,00. Helsingør 220,50. Hjørring 16,00. Holstebro 5,00. Holsted 5,00. Horsens 323,50. Kalundborg 8,80. Kolding 5,00. Middelfart 36,10. Nykøbing F. 383,00. Næstved 231,00. Odense 261,50. Randers 114,00. Saxkøbing 47,00. Skive 182,00. Slagelse 31,00. Struer 5,00. Thisted 45,50. Viborg 52,00. C. O.s Hovedkontor 370,00. H. K. M. F. København 155,00.

Fra Personalet i nedennævnte københavnske Klubber er indgaaet:

Danske Boghandleres Kommissionsanstalt 60,00. Bog- & Bladcentralen 30,00. C. Schleisner 10,00. Wedela 24,00. Barding 35,00. American Tobacco Company 40,00. Mejeriernes og Landbrugets Ulykkesforsikring 34,00. Fog & Mørup 125,00. Dansk Forsølvnings Anstalt 25,00. Moritz R. Henriques 51,00. Th. Thorngreen 20,00. Joh. Chr. Petersen & Søn 10,00. Hartvig Samsons Eftf. 32,50. Søe Jensen & Co. 15,00. Galle & Jessen 10,00. De danske Vin- & Konservesfabriker 5,00. Falkonérgaardens Fabriker 15,00. Alfred Benzon 95,00. Arbejdernes Brændselsforretning 85,00. C. Schous Fabriker (Kontor) 163,00. Socialdemokraten 304,00. De danske Statsbaner 16,00. Mælkeriet »Enigheden« 37,00. Jensen & Møller 38,55. A. Nordholm 25,00. Københavns Frihavns Aktieselskab 71,00. Arbejdsmændenes Arbejdsløshedskasse 75,00. Domhuset 50,00. Det danske Mælkekompagni 55,00. Københavns Kommunes Kørselsafdeling 66,00. Fællesforeningen for Danmarks Brugsforeninger 200,00. Holger Petersen 50,00. Simon Olesen 55,00. C. L. Seifert 165,00. Arnisan 20,00. C. Schous Fabriker (Butik) 130,00. C. Schous Fabriker (Lager) 224,00. C. Schous Fabriker (Økonomien) 59,00. Breinings Laboratorium 30,00.

Endvidere er indgaaet:

5 Bidrag 18,00. Ved Incassator West 137,00. Desuden har C. O. ydet Kr. 10,000,00. Ialt **Kr. 17,067,95.**

Beløbet er indbetalt til De samvirkende Fagforbund.

Herudover er indsamlet i Bornholms Afdeling Kr. 152,00 og i Randers Afdeling Kr. 587,00. Begge disse Beløb er indbetalt til de lokale Fællesorganisationer.

Vi retter herved en Tak til de Afdelinger, der har foretaget Indsamlinger og til de mange Bidragydere.

Julius Hansen.

Conto pro diversi.

ANDELS-FUNKTIONÆREN.

En entreprenant Person har fornylig paabegyndt Udgivelsen af et Annonceforetagende i Form af et Ugeblad, der under foranstaaende Navn udgives for »Medlemsblad for Personalet i Brugsforeninger og andre kooperative Virksomheder«, og da vedkommende dels ved Bladets Indhold og dels ved Reklameringen for og Annoncetegningen til Bladet forsøger at give det Udseende af, at Bladet har organisk Tilknytning til C. O., har Forretningsfører Jens Johansen gennem Dagspressen udsendt Meddelelse om, at Bladet udgives som et privat Annonceforetagende af en Organisationen uvedkommende Person, og at hverken C. O. eller nogen af dens Afdelinger direkte eller indirekte er interesseret i, medvirkende ved eller ansvarlig for dette Foretagende.

DANSK ARBEJDE.

C. O.s Hovedbestyrelse har til samtlige Afdelinger udsendt et Cirkulære, hvori man anmoder om at henstille til Medlemmerne, at de, hvor det under lige Forhold kan lade sig gøre, saa vidt muligt foretrækker danske Varer fremfor udenlandske. — Under saa abnorme Forhold, som den danske Industri og Arbejdsmarkedet herhjemme for Øjeblikket er undergivet, bør det være en kær Pligt at gøre et Arbejde for at sætte de stillestaaende Hjul i Gang paany og derved skabe Arbejde til de Tusinder af ledige Hænder, og ved at foretrække de danske Produkter gør vi vor lille Indsats til Fordel herfor.

TÆRING EFTER NÆRING.

Principalen: — Det er en slem gammel Kontorfrakke, De gaar med, Hr. Petersen.

Bogholderen: — Ja, den købte jeg, da jeg sidst fik Lønforhøjelse.

Konflikt i Kristiania.

Vort norske Broderforbund meddeler os, at Firmaet Carl Lassens Speditionsforretning, Kristiania (Filial af det danske Firma) har afskediget 6 Medlemmer og nægter at indgaa paa en mindelig Ordning, hvorfor Firmaet er blokeret.

Henvisende hertil advares vore Medlemmer imod at tage Plads i Firmaet, der sandsynligvis vil forsøge at faa dansk Arbejdskraft.

Jens Johansen.

Hævet Blokade.

Da Aarsagen til Konflikten hos Købmand Hans Grabow, Aarhus nu er fjernet, er Blokaden hævet, saaledes at det atter staar Medlemmerne frit for at søge Plads i Firmaet.

Jens Johansen.

Løbende Konflikter.

Med nedennævnte Firmaer er Organisationen i Konflikt, hvorfor Firmaerne er blokeret for Tilgang af Arbejdskraft:

A/S L. Lange & Co., Axelhus, Vesterbrogade 2 C, Kbhvn.
Pagh & Quist Pedersen, Esbjerg.
A/S Frichs, Aarhus.
A/S Dansk Svovlsyre- og Superphosphatfabrik, Aalborg og Nørresundby.
Johs. Bork, Aarhus Kafferisteri, Aarhus.
A/S Det københavnske Reassurance Comp., Tordenskjoldsgade 30, København.
Sagførerne V. Beck & O. Rasmussen, E. Ejlersgaard, Hj. Jensen og G. Møller, Middelfart samt N. Hilling, Ejby.
C. Schønemann, Nyborg.
Vald. Hommel, Lavendelstræde 5—7, København.
Farvefirmaet Beck & Jørgensen, Nørregade 13, København.

Forinden Forholdene hos disse Firmaer maatte være ordnede paa en for os og vore paagældende Medlemmer tilfredsstillende Maade, er det forbudt vore Medlemmer at modtage Plads i disse.

Jens Johansen.

Fra Centralorganisationen.

Meddelelser fra Afdelingerne, der ønskes optaget under denne Rubrik, maa være Redaktionen i Hænde senest 10 Dage, før Bladet skal udkomme.

Aarhus. Ekstraordinær Generalforsamling afholdes Onsdag d. 12. Juli Kl. 8 i Forsamlingsbygningen i Amaliegade.
Dagsorden: 1) Arbejdsløshedskassens Regnskab. 2) Behandling af Kongresforslag. 3) Fastsættelse af Diæter. 4) Eventuelt.
Efter Fællesgeneralforsamlingen afholdes Afdelingsgeneralforsamlinger med følgende Dagsorden:
1) Valg af Kongresdelegerede. 2) Valg af Bestyrelsesmedlemmer. 3) Eventuelt.

Bestyrelsen.

Hjørring. Ordin. Generalforsamling afholdes Tirsdag den 11. Juli 1922 Aften Kl. 8¼ pr. paa Hotel »du Nord«.
Dagsorden: 1) Kvartalsberetning vedrørende Arbejdsløshedskassen. 2) Kvartalsregnskab for Arbejdsløshedskassen. 3) Behandling af Dagsordenen for Kongressen. 4) Valg af Delegerede til Kongressen. 5) Eventuelt.
Det er Medlemmernes uafviselige Pligt at møde til denne betydningsfulde Generalforsamling.

Bestyrelsen.

Langeland. Ekstraordinær Generalforsamling afholdes Onsdag den 12. Juli Kl. 8 paa Hotel Rudkøbing.
Dagsorden: 1) Valg af Dirigent. 2) Behandling af indkomne Forslag. 3) Valg af Delegeret. 4) Eventuelt.
Forslag til Generalforsamlingen bedes indleveret senest Lørdag den 8. Juli til Formanden.

Bestyrelsen.

Nykøbing S. Den 20. April afholdtes Generalforsamling paa Hotel »Phønix«. Til Dirigent valgtes Frk. Ketty Hansen.
Formanden aflagde Beretning, og Kassereren fremlagde det reviderede Regnskab, der godkendtes. Til Formand valgtes Kommis Jensen, Brugsforeningen. Kassereren genvalgtes. Til Medlemmer af Bestyrelsen valgtes Kommis Olsen, Mary Petersen og Ketty Hansen. Til Suppleant valgtes Kommis Andreasen og som Revisor Frk. Dina Weile.

K. Henriksen.

Udgivet af Centralorganisationen. — Ansvarsh. Red. Jens Johansen, Gl. Kongevej 6, Kbhvn. B. — Jensen & Rønager, Dr. Tværg. 9, Kbhvn. K.

DANSK HANDELS- OG KONTORMEDHJÆLPER TIDENDE

ORGAN · FOR · CENTRALORGANISATIONEN · AF · DANSKE HANDELS- OG KONTORMEDHJÆLPERFORENINGER

Nr. 8 | 1. August 1922 | 22de Aargang.

VELKOMMEN!

SØNDAG den 30. Juli og følgende Dage er Repræsentanter for Centralorganisationen samlede i København til Raadslagning om Medhjælperstandens og Organisationens Anliggender, og det første Ord, der ved den Lejlighed skal lyde dem i Møde, skal være et hjerteligt: Velkommen!

Ja, Velkommen Kolleger! Ikke alene til København og til festlig Kongres, men Velkommen til alvorligt og maalbevidst Arbejde for vor Stands og vor Sags dyreste Interesser. Det er nu fire Aar siden, Organisationens øverste Myndighed Kongressen har været samlet, og mange og store Forandringer er der i dette Tidsrum foregaaet, baade i vort Samfund og indenfor vor Organisation. En mægtig Udvikling er vor Bevægelse undergaaet, og det gælder derfor om nøje at gennemdrøfte de forefaldne Begivenheder, at tage Lære af Fortiden og anvende disse Erfaringer i vore Forhandlinger om Fremtidens Arbejde.

Store Spørgsmaal staar paa Dagsordenen for denne Kongres, og hele vor Organisations Fremtid kan være afhængig af, at vi faar truffet de rette Beslutninger. Det gælder om at sikre Centralorganisationens faglige Stilling og øge dens Slagkraft, saaledes at C. O. sættes i Stand til at fortsætte sit faglige Reformarbejde paa betryggende Maade, og Beslutningen herom maa tages efter nøje Overvejelse og Hensyntagen, ikke alene til Øjeblikkets Forhold, men maaske nok saa meget med Fremtiden for Øje, saa sandt som et saadant Arbejde maa lægges til Rette paa langt Sigt, hvis der skal opnaas tilfredsstillende Resultater.

Ogsaa Forholdene indadtil gælder det om at tilrettelægge paa en Maade, som gør det muligt at opnaa Fasthed og Sammenspil i Administrationen, der udgør en af de vigtigste Bestanddele af Organisationslegemet. Kræfterne maa ikke spredes og spildes, men maa som i et Brændpunkt samles om de vigtige Spørgsmaal, og det maa være Formaalet at faa alle Led indenfor vor Bevægelse til at virke i samme Plan.

Fremdeles vil de fortvivlede Erhvervsforhold og den i Forbindelse dermed staaende abnorme Arbejdsløshed indenfor Fagets Rækker høre til de Problemer, Kongressen kommer til at beskæftige sig med. Ogsaa her maa der hos Repræsentanterne forventes Forstaaelse overfor Tidens Krav og Vilje til fortsat at komme vore daarligst stillede Kolleger til Hjælp, selv om dette maa ske ved at paalægge de øvrige Medlemmer større Ofre i økonomisk Henseende. Vor Arbejdsløshedskasse maa konsolideres og sættes i Stand til at fortsætte sin Virksomhed, og Beslutningen herom paahviler det Kongressen at tage.

Det er saaledes ansvarsfuldt Arbejde, Kongressens Delegerede faar at beskæftige sig med. Med Rette kan Medlemmerne forlange, at Storsyn og Storsind kommer til at præge Forhandlingerne og Afgørelserne. Tiden og Organisationens nuværende Stilling kræver, at Kongressen giver Udtryk herfor ved en rolig og saglig Behandling af de foreliggende Forslag og ved en fælles Vilje til at ville Maalet, selv om der kan herske Uenighed om Midlerne. Saa langt fremme i organisatorisk, i faglig og social Forstaaelse maa vi nu være, at vi alle kan samles om at sætte Sagen over den personlige Ærgærrighed og undgaa den smaatskaarne Synsmaade og deraf følgende smaalige Kritik, som hører den forhaabentlig for stedse overstaaede husflidsmæssige Periode til i Organisationens Historie.

I Tillid hertil byder vi de Delegerede Velkommen til ærlig og loyal Forhandling paa Centralorganisationens 8. ordinære Kongres!

Handels- og Kontormedhjælper-Foreningen i København.

1897 — 1. August — 1922.

DEN 1. August for 25 Aar siden samledes paa en Forstadsbeværtning i København en lille Skare Kolonialmedhjælpere og enedes om at stifte en faglig Organisation, som man kaldte »De danske Handelsmedhjælperes Forbund«. Det er denne Forening, som blev den første Spire til vort nuværende stolte Landsforbund, og som siden fortsatte sin Virksomhed som Handels- og Kontormedhjælperforeningen i København.

Stifterne af denne første faglige Organisation af Handels- og Kontormedhjælpere i Danmark tilhørte det Fag, der var daarligst lønnet og slettest behandlet og derfor ogsaa havde størst Trang til at arbejde for bedre Vilkaar. De var alle Medlemmer af Harmoniforeningen »Handelsforeningen af 5. Juni 1864«, men følte sig utilfredse med denne Forenings Arbejdsmaade og Maskepi med Principalerne, hvorfor de brød ud for at gaa de Veje, som Arbejderne ved Oprettelse af Fagforeningerne havde anvist.

Den egentlige Ophavsmand til Foreningens Oprettelse var Hr. Karl Hintz, der med agitatorisk Veltalenhed og ukuelig Energi tog Arbejdet op for at føre den nye Bevægelse fremad. Hintz valgtes som den første Formand, men trak sig allerede i 1898 tilbage som saadan, for senere at overtage Formandsposten for Kolonialmedhjælpernes Organisation. Han efterfulgtes som Formand for Forbundet af Hr. Axel Gundel, der senere blev Centralorganisationens første Forretningsfører.

Af Stifterne skal iøvrigt nævnes Hr. J. C. Kofoed, der ogsaa har beklædt Formandsposten i Kolonialmedhjælpernes Brancheforening og som efter at være blevet etableret, i mange Aar har været Formand for Nørrebros Handelsforening, samt Jørgen V. Gjerding, en intelligent og begejstret Kollega, der blev Redaktør af Forbundets Blad »Organ for De danske Handelsmedhjælperes Forbund«, hvis første Nummer udkom i November 1897. Det ændrede senere Navn til »Merkur« og Redaktionen overtoges af Vilh. Hansen, der snart kom i Spidsen for Ledelsen tillige med Axel Gundel.

Det nye Forbund blev straks anlagt som en virkelig Fagforening, hvis Krav gik ud paa en Forbedring af Arbejds- og Lønforholdene. Paa Programmet stod bl. a. Indførelse af en 12 Timers Arbejdsdag samt en ugentlig Friaften, og ved Sammenligning af disse Krav og de nuværende Forhold maales i Grunden bedst den uhyre Udvikling, som vor Stand er undergaaet siden den første Medhjælperorganisation saa Lyset for en kvart Sekel siden.



BESTYRELSEN 1897

VILH. HANSEN J. C. KOEFOED JØRGEN V. GJERDING P. PETERSEN N. K. NIELSEN
AXEL GUNDEL P. MADSEN K. HINTZ

Forbundets første og vigtigste Opgave var selvsagt at skabe Tilslutning, og et gennemgribende Agitationsarbejde blev paabegyndt. Det foregik væsentligst ved store offentlige Møder, der, omfattede som de var af Nyhedens Interesse, samlede Medhjælperne i store Skarer. Organisationstanken fængede, og Forbundets Medlemsantal voksede med en efter Datidens Forhold anselig Fart.

Dette førte til en Omændring af Forbundets Struktur, idet man fandt det formaalstjenligt, ikke mindst af agitationsmæssige Grunde, at oprette Brancheforeninger, der arbejdede hver for sig uden fælles Ledelse, og da man naaede til Aarhundredskiftet bestod Medhjælperbevægelsen i København af Kolonialmedhjælpernes

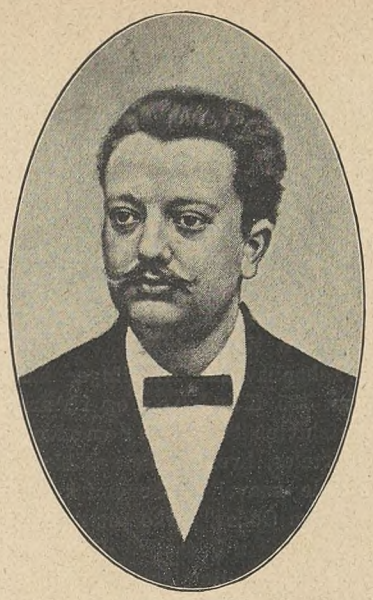

AXEL GUNDEL

faglige Organisation, Danske Kontormedhjælperes Organisation og De danske Manufakturmedhjælperes Organisation.

Tro mod den oprindelige Hensigt med Oprettelsen af Forbundet, vendte København nu Blikket ud mod Provinserne for at søge Tanken om et Landsforbund af alle Medhjælpere realiseret, og der blev skaffet Udvej for at sende Formanden, Hr. Axel Gundel paa Turne i Provinsen, hvor han skulde afholde Møder og oprette Afdelinger i Tilslutning til København.

Et Aarstid forinden var der i Jylland, med Aarhus som Udgangspunkt, opstaaet en af den københavnske Forening uafhængig Organisationsbevægelse, der førte til Oprettelse af Foreninger i 11 Byer, der plejede et vist Samarbejde og udgav et fælles Organ under Titlen »Vort Blad«, redigeret af nu afdøde Vald. Petersen, Aarhus. Denne Bevægelse mødte Axel Gundel straks paa sin Rejse og en Tid saa det ud, som skulde der ske et Sammenstød. Lykkeligvis undgik man dette og enedes tvertimod om at søge Samarbejde, og ved et til den 23. og 24. September 1900 indkaldt Delegeretmøde i Aarhus oprettedes Centralorganisationen af danske Handels- og Kontormedhjælperforeninger, under hvilken de bestaaende Foreninger indgik som Afdelinger.

Det blev de københavnske Afdelingers udprægede faglige og klart optrukne Program, der sejrede paa Delegeretmødet over Provinsens mere udviskede og vage, og igennem de følgende Tider har den københavnske Del af Bevægelsen Gang paa Gang sat sit Præg paa Udviklingen indenfor Organisationen ved at gaa i Spidsen og træde i Skranken for Fremskridtet og for de nye Idèer, der skulde føre Bevægelsen fremad.

I den første Tid efter Centralorganisationens Dannelse gik det fortsat stærkt fremad, men saa begyndte Børnesygdommene, som næppe nogen Organisation undgaar, at melde sig. Der opstod en Strid mellem Kolonialmedhjælpernes Organisation og Hovedbestyrelsen, hvilket førte til, at Afdelingen udtraadte af C. O. og i ca. 1 Aar forsøgte sig paa egen Haand med et kummerligt Resultat. Saa opnaaedes der Forlig, og Kolonialmedhjælperne erkendte, at udenom Landsorganisationen eksisterede der nu ikke mere nogen Vej for en levedygtig Organisationsbevægelse.

Til de indre Stridigheder kom Stagnation i Tilgangen. Agitationen blev vanskeligere og de reelle Resultater af Arbejdet var kun smaa, hvorimod Afdelingerne maatte kæmpe med svære økonomiske Vanskeligheder. Man indsaa da under Trykket af Nødvendigheden, at Kræfterne spredtes til ingen Nytte ved, at Afdelingerne arbejdede hver for sig, og et fast Samarbejde oprettedes, først paa det agitatoriske Omraade, men senere ogsaa i administrativ Henseende.

I Aarene derefter gik den københavnske Bevægelse langsomt fremad. Fra Ledelsens Side gjorde man alt for at drive Foreningen op, men kun lidet hjalp det, selv en stærkt omdisputeret Navneforandring til Handels- og Kontormedhjælpernes Fagforening kunde ikke hjælpe, hvorfor man paany vendte tilbage til det gamle Navn.

I 1907 blev Aage Alsøe valgt til Formand i København og med Tilskud fra Centralorganisationen paabegyndtes en omfattende Agitation. Det lykkedes dog stadig ikke at naa over det døde Punkt og en væsentlig Aarsag var vel det tilfældige Præg, som Organisationen fik ved stadig skiftende Ledelse og dermed skiftende Bopæl, thi Organisationen i en Storby med dens utallige Medhjælperskarer lader sig ikke opbygge som Fritidsarbejde med en Formand boende snart her snart hist i Forstæderne eller Sidegaderne.

Derfor kom der ingen rigtig Fart over Bevægelsen i København, før man i 1913 gik over til Oprettelse af fast Kontor og Ansættelse af en fastlønnet Formand, der kunde lægge hele sin Arbejdskraft i Organisationens Tjeneste. Dette gjordes dog kun muligt ved, at C. O. med den største Forstaaelse af det betydningsfulde i at faa København med, gennem adskillige Aar ydede et fast Tilskud til Agitationen og Opretholdelsen af den faste Administrationen. Den første fastlønnede Formand var Aage Alsøe, der dog allerede samme Efteraar overgik til selvstændig Stilling.

En kort Tid maatte man atter vende tilbage til det gamle System, dog med en Assistent til Hjælp paa Kontoret, men i August 1914 valgtes Martin Pedersen som den 2. fastlønnede Formand, og siden har man arbejdet under denne Ordning.



DE KØBENHAVNSKE AFDELINGERS FORMAND, VIGGO PEDERSEN

Nogle faa Uger før dette Valg fandt Sted var den Verdenskrig udbrudt, der skulde faa saa stor Betydning for hele vor Bevægelse, fordi de dermed følgende Begivenheder tvang Medhjælperne til at aabne Øjnene og erkende deres Stilling som Lønarbejdere. Allerede den Panik, der greb Principalerne ved Fredsbrudet og som gav sig Udslag i en Række Overgreb mod vore Standsfæller, skabte — ikke mindst i København — gode Betingelser for at komme Medhjælperne i Tale, og de faglige Spørgsmaal, som selvfølgelig er Organisationens egentlige Arbejdsstof, tvang sig frem til Løsning.

Helt fremmed stod man ikke i København overfor Tanken herom — tvertimod; man havde netop fra Københavns Side Gang paa Gang fremhævet Betydningen af at tage dette Arbejde op, men alligevel stod man noget usikkert og famlende heroverfor. Man havde imidlertid Viljen, og som et Led i Optagelsen af det faglige Arbejde, foretog de københavnske Afdelinger da i 1915 Indmeldelsen i »Arbejdernes Fællesorganisation«, hvilket førte til heftige indre Stridigheder, der dog heldigvis udløstes i skøn Harmoni paa Kongressen samme Aar. Isen var nu brudt for at slaa ind paa den virkelig fagforeningsmæssige Kurs, som siden er fulgt af hele Organisationen.

Aaret efter skulde de mere tilfældige Resultater af Organisationens Indgriben i Arbejdsforholdene imidlertid blive afløst af det første Forsøg paa en planmæssig Ordning af Medhjælpernes Arbejds- og Lønforhold paa overenskomstmæssig Grund, idet Medlemmerne i A/S De danske Vin- & Konservesfabriker rejste Krav herom. Det førte til et Sammenstød med Firmaet, der lockoutede vore Medlemmer, men Striden blev vundet og den første Overenskomst oprettet. Nu gik det Slag i Slag i København, og Provinserne fulgte i dette Fodspor.



DAGLIGSTUE PAA BORSHØJGAARD

Det faglige Arbejde skabte fornyet Aktualitet om Organisationen, og de københavnske Afdelinger voksede. Medlemsantallet, der i 1913 var knap 500 steg til ca. 3500 i 1918 og dermed forøgedes Mulighederne for at tilkæmpe sig nye Fordele, hvilket ofte maatte ske ved Anvendelse af Strejkevaabnet. Allerede i 1916 havde Martin Pedersen imidlertid trukket sig tilbage fra Formandsstillingen, og i de følgende Aar skiftes der Formand gentagne Gange, indtil Viggo Pedersen den 20. Januar 1919 vælges som Formand.

I Mellemtiden afholdtes Forbundets Kongres i Odense, hvor de københavnske Afdelingers Cirkulære om ved Borgerrepræsentationsvalget at stemme paa Listen med vore egne Kandidater satte Sindene i Oprør. Men ogsaa dette Spørgsmaal løstes i Enighedens Aand, og derved blev det muligt at samle Kræfterne paa Opgaverne udadtil og paa at modtage den enorme Tilvækst til Afdelingerne, som fulgte i Kriseaarene derefter. I hastige Spring stiger Medlemssøjlen nu i Vejret for foreløbig at kulminere ved Tallet 12,000 i 1920.

Den økonomiske Krise, der siden har hærget vort Land har ogsaa øvet sin Indflydelse paa Bevægelsen i København, ja har maaske endda været haardere her end i andre Afdelinger. Det skyldes muligvis de større Forhold, der findes i København, der vanskeliggør den intime Føling med det enkelte Medlem, som binder dette til Organisationen. Men paa den anden Side giver disse større Forhold ogsaa Adgang til at ofre betydelig større Midler paa at gøre Rammerne om Afdelingerne saa stærke og formaalstjenlige som muligt og til at sætte et større Arbejde ind paa at skabe et Indhold af den rette Karakter.

I faglig Henseende er de københavnske Afdelinger naaet langt frem. Ialt findes der nu 135 Klubber og i Aarene fra 1917—1922 er der ialt afsluttet 309 Overenskomster foruden adskillige Lønaftaler, hvorved der er skaffet Medlemmerne betydelige Fordele saavel i økonomisk Henseende som med Hensyn til faglige Goder, forkortet Arbejdstid, fastsat Ferie, Betaling for Overarbejde m. v.

Paa andre Omraader er der ligeledes nedlagt et stort Arbejde, saaledes ved Oprettelse af Kursus for arbejdsløse Medlemmer, ved Afholdelse af Foredragsrækker og Instruktionskursus, og i den seneste Tid er af nye Opgaver taget Tanken op om eget Feriehjem for Medlemmerne.

Denne Opgave er allerede med megen Energi fra Afdelingens Side og med Bistand fra C. O. realiseret ved Køb af en Bondegaard ved Badestedet Tisvilde, hvor Feriehjemmet »Borshøjgaard« blev indviet ved en festlig Sammenkomst den 16. Juli 1922 i de hyggelige Lokaler. Saaledes udvider Afdelingen bestandig sit Virkefelt, søgende at gavne Medlemmerne paa alle Omraader, og utvivlsomt vil dette bidrage til at knytte Medhjælperne stærkere til Organisationen og støtte dens Bestræbelser paa at opnaa de bedst mulige Resultater.

De københavnske Afdelinger staar nu ved 25-Aarsdagen for Rejsningen af vor Bevægelse med et samlet Medlemsantal af ca. 8000, fordelt i 10 Branche-afdelinger. Afdelingernes Formænd udgør Forretningsudvalget, der varetager den daglige Ledelse og samtlige Bestyrelsesmedlemmer udgør Fællesbestyrelsen, der afgør Spørgsmaal af principiel Natur.

Den nuværende Formand for Fællesbestyrelsen er Viggo Pedersen, der tillige er Formand for Kontor-Afdelingen, og Forretningsudvalget udgøres iøvrigt af: O. Juul Rendil (Bog- og Papirmedhjælper-Afd.), Hj. Larsen (Central-Afd.), C. G. Christoffersen (Cigar- og Tobaksmedhjælper-Afd.), A. K. Andersen (Elektricitets- og Belysningsmedhjælper-Afd.), Jens Nielsen (Forsikringsmedhjælper-Afd.), Chr. Skjolding (Isenkrammedhjælper-Afd.), Sigfred West (Kolonialmedhj.-Afd.), Julius

Hansen (Kontor-Afd.), Hans Christensen (Manufakturmedhj.-Afd.) og Frk. Karen Rasmussen (Sæbe- og Parfumerimedhj.-Afd.).

Afdelingerne i København vil selvsagt efter vort Lands Forhold, komme til at udgøre en væsentlig Bestanddel af vor Organisation. Forlængst er man fra alle Sider enige om, at en stor, stærk og handlekraftig københavnsk Forening er en Nødvendighed for vor Bevægelse og alle ønsker Fremgang for København.

Men Adel forpligter — og fra andre Sider indenfor Centralorganisationen har man derfor Krav paa, at de københavnske Afdelinger viser sig som de førende, baade hvad det faglige Arbejde angaar, men ogsaa i Henseende til at vise Forstaaelse overfor Samarbejdet indenfor Organisationen og i Retning af at være sig sit Ansvar bevidst som Led i vor landsomspændende Bevægelse.

Med Ønsket om at dette, som indtil nu sket, maa blive Tilfældet i Fremtiden, knytter vi vort Haab til en sund og rolig Udvikling indenfor den københavnske Sammenslutning, paa Loyalitetens og Samarbejdets faste Grund og dog i Pagt med Fremskridt og Udsyn, til Fordel og Gavn for den store, tusindtallige Skare af københavnske Medhjælpere som til Lykke for hele vor Stand.

Og vi siger ved denne Milepæl vor største Afdeling Tak for de svundne Dages Arbejde og tilsiger den Centralorganisationens Støtte til Gennemførelse af de nye Opgaver, der venter os. Og vor Tak gælder videre til de Kvinder og Mænd, der i Øjeblikket sidder inde med Ansvaret for Afdelingens Trivsel og til de mange, der i de 25 Aar har medvirket til at føre denne Bevægelse frem.

Og sidst, men ikke mindst, gælder vor Tak de Medlemmer, der trofast slog Ring om vor — om Medhjælperstandens — Livssag, og som er med til at hæve dette nye sociale Lag op i Lyset, op til lysere og lykkeligere Levevilkaar under friere økonomiske og sociale Samfundsforhold.

Held og Fremgang for vort københavnske Vaaben i denne Kamp: Handels- og Kontormedhjælper-Foreningen i København.

1897 - 1. August - 1922.

FOR nogle Dage siden modtog jeg den imponerende Beretning for den nu afsluttede Kongresperiode, og det var mig en stor Glæde at fordybe mig i den Stofmængde og de statistiske Oplysninger, dette monumentale Værk bragte. Selvfølgelig er den herskende Depression i Erhvervslivet ejheller gaaet C. O.s Dør forbi, men et staar nu fast, nemlig at C. O. nu indtager den anerkendte Position, den kan kræve som Værn for Handels- og Kontormedhjælpernes økonomiske Interesser.

Uvilkaarlig bragte Læsningen af Beretningen mine Tanker tilbage til den første Tid, da Organisationen traadte ud i Livet her i Hovedstaden, hvilket jo nu er 25 Aar siden. Jeg mindes tydelig hin August-Aften 1898, da en lille Skare unge Mennesker samledes i »Kongens Klub« for at reorganisere det daværende »De danske Handelsmedhjælperes Forbund« og oprette Fagafdelinger. Mange var vi ikke til dette Møde, men vi fik dog startet og valgt Bestyrelse til 3 Afdelinger: Kontor, Kolonial og Manufaktur. Det Medlemstal, hvormed disse Afdelinger begyndte, var meget minimalt, men hvad vi ikke havde i Medlemsstyrke, det havde vi i en glødende Tro paa vor Sag og en god og ærlig Vilje til at gøre et Arbejde for denne.

Det var et ikke ringe Læs, vi lagde paa vore unge Skuldre. Vel havde vi de glimrende Forbilleder i Arbejdernes faglige Organisationer, men det Materiale, de Mennesker, vi skulde arbejde med — var Folk, hvem Organisationstanken aldrig var kommet ind paa Livet, og det var da ogsaa i Særdeleshed fra vore egne Standsfællers Side, vi mødte den største Modstand.

D'Herrer Principaler elskede os saavist ikke og deres Presse yndede at betegne os som »Rumlere«, »ungdommelige Desparados« m. m., ja, vi var omtrent modne til »Sct. Hans«, alt det kunde man vente sig; men at vore Kolleger kunde præstere det Fond af Standshovmod, og den Mangel paa Kollegialitet og Solidaritetsfølelse og paa de mest elementære Begreber om Organisationstankens Betydning, havde vi ikke tænkt os.

Ganske vist var de store Møder, der blev afholdt i Vintersæsonen 1897—98 besøgte indtil Trængsel og kraftige Bifald hilste vore Talere; men — vore Medlemslister svarede ikke hertil. For mange har et saadant Møde været Udsigt til »Fest«, i Særdeleshed da 5. Juni paatog sig Klovnens Rolle ved disse Møder; en Begrundelse af denne Formodning er, at et i Studentersamfundets store Sal indvarslet Møde med omfattende Foragitation var besøgt af ikke 50 Mennesker, medens en samtidig afholdt Fyrværkerifest paa Søerne kunde glæde sig ved et ovenud talrigt Besøg. Hvor vore Kolleger var den Aften, kan man saa tænke sig.

Fremad gik det imidlertid, omend langsomt, og 2 Aar efter de københavnske Afdelingers Start indtraf saa den glædelige og betydningsfulde Begivenhed: Oprettelsen af Centralorganisationen af danske Handels- og Kontormedhjælper-Foreninger. Denne har saavist ogsaa haft Modgang og Skuffelse at kæmpe med, men den staar nu rodfæstet og dens Betydning maales af den nu udsendte Beretning.

Der kunde selvfølgelig fortælles meget om Arbejdet i den første Tid her i København, men det vil føre alt for vidt.

Jeg vil derfor kun sige, at jeg er stolt af at have været med i de trange Tider, thi selv om jeg ikke kan indskrive mit Navn blandt »de Store« fra den Tid, saa ved jeg, at jeg aldrig har svigtet min Tro paa vor Sag og derfor med al min Nationalitets Stædighed holdt fast ved denne, selv om det ogsaa til Tider saa ret haabløst ud.

Jeg vil nu til Jubilæet bringe de københavnske Afdelinger min hjerteligste Lykønskning og til denne knytte Haabet om, at den Tid ikke maa være fjern, da det bliver ikke alene en Pligt; men ogsaa en Æressag for den unge Medhjælper at melde sig til sin Organisation.

Et Leve for vor Organisation og vor Sags sejrrige Fremgang.

H. P. Hansen jr.

Tilbageblik ved Jubilæet i København.

REDAKTØREN har været saa elskværdig at paalægge mig — i Anledning af de københavnske Afdelingers 25 Aars Jubilæum — at skrive nogle Linjer om mine personlige Erindringer om Foreningens Bevægelse. Det er en vanskelig Opgave og dobbelt svær for Een af den sidste Generation, som af naturlige Grunde ikke har kunnet være med i Begyndelsen og derfor har særlig vanskeligt ved at skrive netop det, der skal skrives, for ved denne Lejlighed vil der være Anledning til at takke og hædre de fremsynte Mænd og Kvinder, der allerede i 1897 saa, hvor det bar hen og fandt den eneste Vej til Forbedring af Medhjælpernes Kaar. Vi unge er ofte tilbøjelige til at glemme det enorme Arbejde, Organisationsbevægelsens Pionerer har udført, glemme det sejge og udholdende Ar-

bejde, der skulde til for at udgrave den solide Grund, hvorpaa vor stolte Organisationsbygning i Dag hviler. Pionerernes Arbejde har været trælsomt og brydsomt i de Tider, hvor det sjældent gik frem, hyppigere laa stille og stundom gik tilbage, men de var alle besjælet af den Energi, den Tro paa Sagen og den Idéalisme, der skulde til for at holde Organisationen oppe igennem Trængselsaarene.

Da jeg kom i Organisationen, var den endnu yderst svag og havde mangfoldige Vanskeligheder at kæmpe imod; men de, der var i Organisationen, var Idéalister og havde Idéalistens Energi og Arbejdsmod. Ethvert nyt Medlem, der kom til Organisationen, blev straks kammeratligt modtaget; man fik ikke Lov til ved Møderne at sidde alene og kede sig; saa snart et nyt Medlem viste sig, blev man straks modtaget af ældre Kolleger, der ved enhver Lejlighed søgte at indblæse os nye Troen paa Organisationen og Kærlighed til den, og vi blev ganske uvægerligt draget med ind i Arbejdet. Snart gjaldt det Fremskaffelse af Oplysninger til Foreningens Oplysningsbureau, snart gjaldt det Fremskaffelse af Adressemateriale paa uorganiserede Kolleger og derefter som Regel Søndag Formiddag Besøg hos de paagældende for at faa dem organiseret. Alle Medlemmerne var praktisk talt med i Arbejdet. Enhver var en ivrigt og idéalistisk Agitator for Foreningen. Enhver gjorde sit Arbejde til det yderste og var klar over de P l i g t e r, de havde overfor Organisationen, der tænktes den Gang ikke saa meget paa R e t t i g h e d e r n e.

Det gik langsomt fremad med Arbejdet, men hvert lille Fremskridt noteredes som en Sejr, og hvem husker ikke Iveren efter at blive nævnt i de smaa Notitser i »Appellen«, hvori hver Maaned meddeltes, hvormange nye Medlemmer det og det Medlem havde skaffet.

I den Periode laa ogsaa de hyggelige Møder og Sammenkomster i de stilfulde Lokaler, Foreningen havde lejet paa Kongens Nytorv. Det Liv, der rørte sig paa disse Møder, vil baade for mig og for alle fra den Tid, staa som et uforglemmeligt Minde. Vi unge, der efterhaanden var kommet indenfor Organisationen, bildte os naturligvis ind, at vi var mere radikale end de ældre, og der blev i disse Aar fra vor Side gjort ikke saa faa kluntede Forsøg — hvoraf mine ikke var de mindst kluntede — paa at faa denne indbildte Radikalisme til at præge Foreningen. Der var i og for sig ingen Uoverensstemmelser i det principielt rigtige i vore Synspunkter, men de ældre og besindige Folk, der havde været med i Begyndelsen, og som bedre end vi andre kendte Medhjælpernes Holdning i Organisationsspørgsmaalet, vidste, at vi ikke her kunde køre med Iltogsfart; det skulde oven i Købet helst gaa lidt langsommere end »med Stude«. Der arbejdedes dog trods alle mislykkede Stormløb ufortrødent videre; Medlemskredsen modnedes mere og mere, og stor var vor Jubel, dengang vi kunde notere den første »radikale« Sejr: Indmeldelsen i Arbejdernes Fællesorganisation i 1915.

Vi var nu kommet ind i Krigstiden, og dette gav Stødet til, at Organisationen fik den Vækst, den havde Behov for at kunne indfri de Løfter, den havde givet. Der kom i disse Aar som Følge af Dyrtidens stærke Stigning og som Følge af mange Principalers Hensynsløshed overfor Medhjælperne en Tilgang til os, der er uden Sidestykke i nogen Organisations Historie. Den gamle Hygge fra Kongens Nytorv forsvandt; Organisationen var kommet ind i et nyt Spor, var blevet en virkelig Kamporganisation med saa store Masser bag sig, at vi ikke længere kunde samles i de smaa Lokaler paa Kongens Nytorv. Vi blev alle draget ind i Arbejdet for Virkeliggørelsen af vort Program, ind til Arbejdet for en virkelig positiv Forbedring af Medhjælpernes Kaar. De tidligere fælles Medlemsmøder afløstes af Klubmøder, hvor man ikke længere drøftede teoretiske Spørgsmaal, men hvor praktiske Ting var paa Dagsordenen: Gennemorganisering af de store Firmaers Personale og Oprettelse af Lønoverenskomster. Ikke en Aften gik, uden at der afholdtes Agitationsmøder, Branchemøder og Klubmøder, stundom flere Møder paa samme Aften holdt af den samme Mand. Det gav Arbejde, men Arbejdet var en Glæde, for det bar Frugter, Frugter, som endnu den Dag i Dag kan mærkes, og som hele Standen har nydt godt af.

Efter den Stilstand, der er kommet saavel i Organisationens Fremgang som i det faglige Arbejde, har Foreningen paany optaget Medlemsmøderne som et Led i Virksomheden. Disse Møder har faaet et andet Omfang og en anden Karakter end i sin Tid. De mange Medlemmer kender ikke hinanden saa godt, som Medlemmerne gjorde det tidligere, men forhaabentlig lykkes det efterhaanden ogsaa at give disse Møder den samme Tiltrækning og Værdi som Medlemsmøderne i gamle Dage.

Og lad mig saa til Slut benytte Lejligheden til at sige til alle, der i de senere Aar er kommet ind i Organisationen: Husk paa det opslidende og uegennyttige Arbejde, Organisationens Pionerer har udført, tænk paa de Tider, da hvert enkelt Medlem af Organisationen følte det som en Pligt at lægge alt sit Arbejde og al sin Interesse i at gøre Organisationen stor og stærk ved udadtil overalt, hvor der var Lejlighed til det, at forkynde Organisationens Lære. Det var et svært Arbejde, dengang vi var saa faa; Arbejdet er lettere, nu vi er mange. Hvis alle vore Medlemmer nu vil tænke og handle, som Medlemmerne gjorde det den Gang, vil der ikke gaa lang Tid, før vort Fag er gennemorganiseret som andre, hvorigennem Organisationen sættes i Stand til i fuldt Maal at kunne hæve Medhjælperne op til det sociale og økonomiske Niveau, hvor Standen bør være.

V i g g o P e d e r s e n.

God Læsning.

GOETHE har en Gang sagt, at ethvert Menneske kunde skrive i det mindste én god Bog, nemlig Bogen om sig selv.

Denne Udtalelse af en Vismand er intet Paradoks. Den, der saaledes tager Centralorganisationens Beretning for sig med det Formaal a t l æ s e d e n, vil give Goethe Ret. Det er en Bog o m o s s e l v og det er ingenlunde nogen kedelig Bog, selv om d'Herrer Forfattere — for efter Bogens Tykkelse maa der være flere — nok hist og her kunde have lagt lidt flere Kulører i.

Dog, Beretningen er jo ingen Anekdotesamling og skal heller ikke være det. Den er et Tidsbillede, som er blevet af særlig Interesse derved, at den spænder over et højst bevæget Tidsafsnit.

Det er min Tro, at Fremtidens Sociologer eller Historieskrivere vil ty til saadant Stof, naar Historiens Dom skal fældes. Der ligger jo nemlig i Beretningen Førstehaands-Oplysninger om den Maade, hvorpaa en væsentlig Mængde Medborgere søger at indrette sig socialt — søger at finde sig til Rette som G r u p p e indenfor Samfundet.

Beretningen aflægger Vidnesbyrd om, hvordan Arbejdet herpaa har formet sig fra Periode til Periode, og gør det saaledes, at Besvarelsen nøje følger Begivenhederne. Ryg ved Ryg i Boghylden vil Beretningerne være detaljeret Historieskrivning. —

Naar nu Centralorganisationens Kongres om nogle Dage finder Sted, da vil dens Arbejde dreje sig om to Hoveddele: Den Tid, der er gaaet og den Tid, der skal komme. Vil

man beskæftige sig med den sidste, maa man kende den første. Arbejdet paa Fremtiden lægges bedst til Rette, naar det sker paa Grundlag af et nøje Kendskab til den hidtidige Udvikling, et Kendskab, som man ikke kan have rede, medmindre Begivenhederne friskes op og lever i Bevidstheden i det Øjeblik Fremtiden skal tilrettelægges.

Thi lad os slaa fast: Hvad der fremtidig hænder Medhjælperbevægelsen, vil staa for vor Regning. Vi har Ansvaret. Kongressen er vor lovgivende Forsamling og har Pligt til at træffe saadanne Dispositioner, at det bliver muligt for den fremtidige Ledelse at føre Bevægelsen videre i det rigtige Spor. Denne Pligt vil den kommende Kongres selvfølgelig være sig bevidst. Vore Kongresser svæver ikke i Skyerne, men tager med fast Haand om de foreliggende Realiteter. —

Disse Linjer ser imidlertid ikke Lyset for at slaa denne Kendsgerning fast. De har den Opgave at anbefale, at først og fremmest alle de mange Medlemmer, der er valgte som Kongresdelegerede — og i hvis Hænder altsaa Fremtiden ligger — stifter nøje Bekendtskab med Beretningen. Men jeg ønsker yderligere at gøre opmærksom paa, at Beretningen er god Læsning ogsaa for alle de Medlemmer som ikke deltager i Kongressen.

Det maa hos os som alle andre Steder være god Latin at være fortrolig med Historien — og i Særdeleshed naar det er vor egen, det drejer sig om. Peter Wraae.

Før Kongressen —

ET af de Spørgsmaal, der vil komme til at sætte Sindene stærkest i Bevægelse paa den kommende Kongres, bliver uden Tvivl Hovedbestyrelsens Forslag om Indmeldelse i De samvirkende Fagforbund, idet der antagelig vil være Delegerede, som vil betragte dette Skridt som en skæbnesvanger Taktikændring.

Jeg synes derfor, at der er Anledning til at slaa fast, at vort Program og vore Love har hvilet paa samme Grundlag som enhver under De samvirkende Fagforbund hørende Organisation — lige siden C. O. blev stiftet.

Vor Taktik har — saa længe vi har opnaaet positive Resultater — været og maattet være den samme, som den de øvrige Fagorganisationer har arbejdet efter, ikke mindst fordi vore Principaler har behandlet vore Medlemmer efter samme Principper, som andre Arbejdsgivere har behandlet deres Arbejdere, — blot at vore Medlemmer har været de ringest stillede.

— — —

Den eneste Forskel, der vil blive paa vor Stilling i eller udenfor De samvirkende Fagforbund, er, at vi udenfor bliver svagere end indenfor og derfor vil opnaa daarligere Resultater, netop i Kraft af det af alle anerkendte Princip, at den enkelte er svagere end de mange, der staar fast sammen, hvilket selvfølgelig gælder Organisationer saavel som enkelte Individer.

Jeg er da ogsaa overbevist om, at Flertallet af de Delegerede, der kommer til Kongressen, er belært tilstrækkelig af Erfaringen til at være klar over, at vi ikke har Raad til at undvære Støtte, hvor den kan faas, og det er givet, at det kun kan være ved en Sammenslutning, der arbejder paa samme Grundlag som os selv.

Har der end tidligere været Anledning til at have Illusioner om en favoriseret Særstilling i Samfundet for Handels- og Kontormedhjælpere, saa maa de i hvert Tilfælde nu være bristede ved den brutale Hensynsløshed, der fra Principalhold har mødt Medhjælperne — ældre saavel som yngre — under den økonomiske Krise.

Derfor bliver Kongressen i første Række en Realiteternes Kongres, hvor alt maa samles i Arbejdet for at finde den Organisationsform og Taktik, der bedst gør os i Stand til at beskytte Medlemmerne mod en yderligere Forværring af deres økonomiske Stilling og bedst aabner Muligheder for at udnytte den kommende Opgangsperiode, hvornaar den saa end kommer. Gustav Pedersen.

Ukrudt.

INGENSINDE før har Centralorganisationen kaldt til Kongres under saadanne Vilkaar og med saa store Spørgsmaal paa Dagsordenen som denne Gang. Organisationen er vokset sig stor og stærk og har udrettet et mægtigt Arbejde i de forløbne fire Aar.

Det er dette Arbejde, der nu skal ses tilbage paa, og paa Grundlag af hvilket Fremtidens første Aar skal bygges. Aarene har givet os Erfaring og modnet ikke blot Organisationen som Helhed, men ogsaa den enkelte Medhjælper.

Ved en saadan Fremmarsch som den, der har fundet Sted i disse Aar, følger saa godt som sikkert de samme Vanskeligheder, for ikke at sige de samme Sygdomme, som de fleste andre faglige Organisationer har gennemgaaet i deres Gennembrudsperiode og derefter. Vel har Centralorganisationen paa Grund af Standens Karakter ikke i lige saa høj Grad som andre Organisationer været udsat for Spekulation fra yderliggaaende »radikal« Side, fra syndikalistisk Side, medens Centralorganisationen paa den anden Side — ogsaa paa Grund af Standens Karakter — har haft Vanskeligheder at kæmpe med i Form af Ængstelse og Modløshed hos Dele af Medlemskredse for Følgerne af, at Organisationen førte en bestemt fagforeningsmæssig Politik.

Naar vi saaledes hidtil har været forskaanet for Spekulation fra syndikalistisk og kommunistisk Side, skal vi vide at tage fat og tilstrækkeligt langt nede ved Roden af Ukrudtsplanten, naar den endelig, efter at have lagt sine Rødder godt fast under Jordoverfladen, viser sig.

Mange, for ikke at sige alle vore Kolleger ude over Landet og endda Hovedparten af vore Kolleger i Hovedstaden vil forbavses ved at høre, at denne Ukrudtsplante i moderne Fagbevægelse nu har vist sig oppe i Dagslyset i vor Organisation, medens dens Rødder snor sig i Mørket under Jorden for at søge at kvæle eller forgifte Organisationens sunde Rod.

Jeg føler mig dog overbevist om, at den Sundhed, der findes ude over Landet og iblandt Hovedparten af de københavnske Kolleger, uden Tøven og uden Vaklen vil være rede til at kaste Ukrudtsplanten paa Møddingen efter rigtig at have solet dens Rødder i det klare Dagslys, som denne Plante ikke vil kunne taale.

Det har ikke før været muligt at følge Arbejdet indenfor den Kreds, der nu agter at drive sit Splittelsesarbejde indenfor vor Organisation, og det har sin Vanskelighed endnu, fordi de enkelte i denne Sammenrotning har maattet sværge Troskab og give Tavshedsløfte om ikke at indvie andre Kolleger i deres smagfulde Planer.

Det er dog lykkedes mig at faa et Eksemplar af nogle Regler, eller om man vil Programpunkter for den eksklusive Forsamling, og jeg vil ikke foreholde dette for mine Kolleger over det ganske Land, men meddele Aktstykket in extenso, idet en nærmere Imødegaaelse af dets enkelte Afsnit formentlig er overflødig. Det er dog betegnende hvor snedigt den egentlige Hensigt er skjult bag alminde-

lige Talemaader om »det upolitiske«, men de Ræve tror aabenbart, de snakker for Gæs.

»Samarbejde mellem Oppositionen indenfor Handels- og Kontormedhjælperforeningen i København.

Da det er en Kendsgerning, at Ledelsen indenfor vor Organisation ikke hidtil i tilbørlig Grad har handlet i Overensstemmelse med Medlemmernes Interesser og Ønsker, er det kommet til at staa klart, at dette Forhold kun kan opnaas ændret ved at maalbevidste Medlemmer igennem alvorligt og fornuftigt Samarbejde søger at raade Bod paa dette uheldige Forhold.

Dette Samarbejde tænkes ført ud i Livet gennem Sammenkomster og Konferencer, hvori udelukkende organiserede Fagfæller, der er besjælet af Ønsket om at gøre vor Organisation saa stor og kampdygtig som muligt — uden partipolitiske Hensyn — kan deltage, og derved gøre Medlemmernes Stilling inden- og udenfor Organisationen saa god og stærk som muligt.

Det maa være en Pligt for de Medlemmer, der vil tilslutte sig dette Samarbejde, at de giver Møde til de Sammenkomster og Konferencer, der tænkes planlagt, og ærligt og loyalt af alle Kræfter i enigt Sammenhold støtter og udfører de Beslutninger, der eventuelt maatte blive truffet, idet der samtidig paalægges Deltagerne Tavshedspligt angaaende alle indre Anliggender vedrørende Samarbejdet.

Det er ligeledes en Pligt for Deltagerne, at de skal holde sig i Kontakt med de øvrige Medlemmer af Organisationen, og paa de Møder, der vil finde Sted, afgive Meddelelse angaaende alle Forhold, der maatte have Interesse for Oppositionens Arbejde indenfor Organisationen.

Til Belysning og Orientering for det paatænkte Samarbejde for Oppositionen er der foreløbig trukket nogle Retningslinier for det praktiske Arbejde, hvilke Retningslinier til enhver Tid vil være at holde à jour med de til enhver Tid raadende Forhold indenfor Organisationen.

Skulde noget Medlem, der er tilsluttet det oppositionelle Samarbejde aabenlyst eller hemmeligt modarbejde dette paa et Møde eller en Sammenkomst efter fælles Overenskomst truffen Afgørelse, bryde sin Tavshedspligt eller paa anden Maade modarbejde dette Samarbejde, udelukkes et saadant Medlem fra fremtidige Møder, dog at der gives Vedkommende Lejlighed til først at udtale, eventuelt retfærdiggøre sig overfor fremkomne Klager desangaaende.«

Det er betegnende, ja uanstændigt, at der tales om Ærlighed og Loyalitet, om Samarbejde og Enighed her, hvor det netop kommer an paa at vise den største Uærlighed og Illoyalitet overfor andre Kolleger og om at ødelægge Samarbejdet og Enigheden i Organisationen. Det eneste Udtryk i Aktstykket, der er korrekt, er Ordet »maalbevidst«, thi der er ingen Tvivl hos de, der har startet dette smukke Foretagende, om Maalet: Organisationens Ødelæggelse gennem forskellige Eksperimenter i samme Smag som dem, Syndikalisterne har benyttet sig af i andre Fagforbund, heldigvis de fleste Steder uden Held.

Det skal siger her — omend jeg ikke for nærværende vil nævne Navne — at der er et Par ældre Kolleger, der ikke har fundet sig for gode til at støtte disse Spekulanter, og det er at haabe, at de snarest indser det forkerte i deres Handlemaade.

Kongressen vil vide, naar Linjerne trækkes op for Fremtidens Arbejde, at tage sig i Agt for Repræsentanterne for den syndikalistiske Sammenrotning, der, fordi vore københavnske Kolleger ikke før har kendt denne Sammenrotnings Eksistens, har haft Held til at faa nogle af sine Repræsentanter valgt som Delegerede.

Julius Hansen.

Borshøjgaards Indvielse.

SØNDAG den 16. Juli indviedes de københavnske Afdelingers smukke Feriehjem »Borshøjgaard« i Tisvilde ved en stilfuld Festlighed.

Ved 11-Tiden ankom de indbudte Gæster, Medlemmerne af det københavnske Forretningsudvalg og Agitationsudvalg samt Pressen og Bestyrelsen for Gaarden tillige med enkelte særligt indbudte Medlemmer, og straks efter indtoges Frokosten i Gaardens hyggelige Spisestue. Derefter besaa man under Formanden, Viggo Pedersens Ledelse de forskellige Lokaliteter, der er indrettede af Arkitekt Rasmussen.

Paa Feriehjemmet er der Plads til 48 ferierende Medhjælpere ad Gangen og Værelserne er solidt og smukt indrettede. Desuden findes Spisestue og en hyggelig Dagligstue med Pejs, medens der til Gaarden findes Have og endvidere er Plads til Friluftsspil og andre Adspredelser.

Efter at Kaffen var indtaget, begav man sig til Stranden og Skoven, hvor man morede sig et Par Timer og indtog Forfriskninger.

Kl. 4 fandt Middagen Sted. Viggo Pedersen holdt Indvielsestalen, hvorunder han kom ind paa tidligere Tiders Medhjælperforhold, der ikke havde levnet Medhjælperne Tid til at nyde og udhvile sig i Naturen efter et langt Aars Arbejde paa 12 til 14 Timers Arbejdsdag i Døgnet, og han ridsede derefter Arbejdet, der er udført for at ændre dette Forhold, op i store Træk.

For Pressen holdt Peter Wraae en fint formet kauserende lille Tale, hvorefter Emil Andersen paa Presserepræsentanternes Vegne bladede lidt i Erindringens Bog fra den Tid, han selv havde været Medhjælper.

Medhjælpermarschen og to Sange, forfattet til Dagen, blev afsunget og gjorde stor Lykke.

Senere underholdt Gæster og Pensionærer sig sammen under de hyggeligste Former, og Lovord over det gode Foretagende hørtes fra alle Sider.

Kongresnotitser.

Centralorganisationens 8. ordinære Kongres afholdes som allerede meddelt i Dagene 30.—31. Juli og 1.—2. August i Studenterforeningens Festsal, Vesterboulevard 6, København. Kongressens Program er fastsat saaledes: Søndag den 30. Juli Kl. 9 samles de Delegerede til den obligate Fotografering, Kl. 10 aabnes Kongressen, der derefter arbejder til Kl. 1, hvorefter Frokosten indtages. Fra Kl. 2—5 afholdes atter Møde, og om Aftenen er der Festmiddag med paafølgende Sammenkomst og Bal hos Restaurant Nimb.

De øvrige Dage arbejdes der fra Kl. 9—12 og 1—6, og Tirsdag Aften er Kongressens Deltagere indbudt til de københavnske Afdelingers 25-Aars Jubilæum, der fejres ved en Sammenkomst i Idrætshuset. Onsdag den 2. August vil der eventuelt blive Aftenmøde, saafremt Forholdet kræver det for at føre Arbejdet til Ende.

* * *

Som Gæster ved Kongressen møder Generalsekretæren i Internationaler Bund der Privatangestellten, Hr. G. J. A. Smit jr., Amsterdam, Formanden og Næstformanden for Norges Handelsfunktionærers Forbund, d'Herrer B. Eckblad og M. Christoffersen samt fra Sv. Handelsarbetareförbundet Formanden, Hr. J. A. Lundgren og Forretningsfører Hr. N. Edv. Lindberg.

Endvidere er De samvirkende Fagforbund indbudt til Kongressen og bliver repræsenteret ved Hr. Hovedkasserer E. Svendsen.

Den finske Organisation og Zentralverband der Angestellten beklager begge ikke at kunne give Møde paa Grund

af forskellige Forhold, men udtaler begge hjertelige Ønsker for et godt Resultat af Kongressen.

* * *

Paa Kongressen vil der blive oprettet et Bureau, hvor de Delegerede vil kunne faa Oplysninger af forskellig Art og finde Plads til at skrive. Ligeledes vil der forefindes Postkort og Frimærker m. v. til Købs for Repræsentanterne.

I Anledning af Kongressen er Hovedkontoret, Gl. Kongevej 6, København B. lukket i Dagene 31. Juli, 1. og 2. August d. A. **Forretningsudvalget.**

Den direkte Afdeling og Kongressen.

Ved den i Henhold til Lovene foretagne Afstemning blandt den direkte Afdelings Medlemmer er som Delegerede til Kongressen valgt 1575 Bogholder Helmuth Petersen, Hadsten og 9073 Kolonialmedhjælper Knud Bang, Hornslet. Som henholdsvis 1. og 2. Suppleant er valgt: 16703 Kontormedhjælper Frk. Cathrine Beyer, Fakse og 3345 Kolonialmedhjælper Vilh. Stryhn, Fakse. I sidste Øjeblik har Hr. Helmuth Petersen meldt Forfald og 1. Suppleanten vil derfor deltage. Jens Johansen.

Den lovmæssige 6-Lukning vedtaget — men kun for Vinteren.

EFTER 10 Aars Tovtrækkeri er det endelig lykkedes Rigsdagen at faa Butiklukningsloven af 1908 revideret, hvilket skulde være sket allerede i 1912, og den 1. Juli 1922 traadte den nye Lov i Kraft.

Som kort meddelt i sidste Nr. af Bladet maatte Indenrigsministeren i Udvalget frafalde sit Forslag om Adgang til Dispensation fra Lukketiden, der selvfølgelig kun vilde bidrage til at skabe Uensartethed i Lukketiderne mellem By og Land og dermed yderligere Strid om Loven.

Desværre har Ministeren ogsaa givet efter for sit eget Parti's Krav om senere Lukketid i Sommermaanederne, saaledes at Loven gaar ud paa, at Butikerne i Tidsrummet 16. September—31. Marts skal lukke Kl. 6 de fire første Dage i Ugen, og i Tiden 1. April—15. September Kl. 7, medens der hele Aaret igennem skal lukkes Kl. 7 Aften om Fredagen og Kl. 9 Lørdag.

Denne Ordning forekommer os i høj Grad mærkværdig, thi Bestræbelserne er tidligere gaaet ud paa at opnaa tidligere Lukning om Sommeren, idet Lukkeloven jo altid har været betragtet som en indirekte Arbejdstidslov for Handelens Medhjælpere, der selvfølgelig i højere Grad har Fritid behov om Sommeren, paa hvilken Aarstid Forretningslivet ogsaa snarere kan taale en tidlig Lukning end om Vinteren. Dette gav Erhvervspartiets Ordfører i Folketinget Udtryk ved sit Udraab, at »havde det bare været omvendt«, ligesom Handelsorganisationerne alle har udtalt sig til Gunst for helaarlig 6-Lukning.

Glæden over, at den lovfæstede 6-Lukning endelig er blevet gennemført, forringes selvsagt betydeligt ved den taabelige Bestemmelse, og den kamæleonagtige Lukkelov vil derfor fremdeles blive et Spørgsmaal, som C. O. maa beskæftige sig med og søge ændret.

Den ringe Spire til Beskyttelse, som bestod i, at Medhjælpere, der arbejder i Forretninger med Tilladelse til at holde aabent om Søndagen, skal have fri hveranden Søndag, er fuldstændig nedsablet af Regeringspartierne. Saa vidt har man ikke ment at kunne føre sin sociale Forstaaelse, at Folk, der beskæftiges hver Dag, kunde faa en Helligdag fri hver 14. Dag! Det kan i Sandhed siges, at der ikke findes megen social Interesse i disse Lejre. Det maa nu blive Organisationens Opgave at sikre disse Medhjælpere Frihed gennem faglig Overenskomst.

Kun paa et enkelt Omraade er der taget Hensyn til C. O.s Krav, nemlig ved Paabudet om, at Automatpaafyldning om Søndagen kun maa ske uden Anvendelse af fremmed Medhjælp. Men de øvrige Krav om Bortfald af de mange Undtagelser fra Lukketiden, om 6-Lukning ogsaa Fredag, ensartet Lukketid for Blomsterforretninger og Indførelse af Siddepladser, er der ikke taget Hensyn til. Og vort Krav om Lukning Kl. 12 Juleaftensdag, er kun delvis imødekommet ved den Bestemmelse, at der fremtidig skal lukkes Kl. 4.

Ved eneste Behandling i Folketinget har Regeringspartierne gennemtrumfet deres Forslag. Det maa nu blive en af vore Opgaver at faa Loven revideret i mere fremskridtsvenlig Aand, og dette kan ske naar som helst, da der ikke findes nogen Bestemmelse om Tidspunktet for Revision. Lad os da sætte vore Kræfter ind paa at faa vore Krav til denne Lovgivning ført igennem, saaledes at Lukkeloven kan blive en virkelig Beskyttelseslov for vor Stands Udøvere.

Fra vor Centralledelse.

Beretning for April—Juni 1922.

Agitationen.

I Kvartalets Løb er Møderne angaaende C. O.s Stilling til De samvirkende Fagforbund blevet afsluttede. Agitationsmøder er afholdt i Randers, Nordbaneafdelingen, Middelfart, Holbæk og Vordingborg, hvilken sidste Afdeling det ikke er lykkedes at opretholde. Ophævede er endvidere Ejby og Fjerritslev, hvor der ikke fandtes ledende Kræfter.

I København er afholdt et stort offentligt Møde angaaende Medhjælpervilkaar i Ind- og Udland. Den internationale Organisations Hovedbestyrelsesmedlemmer talte tillige med Hr. J. A. Lundgren, Malmø.

Tilgangen har trods det store Arbejde ved Aarsopgørelsen den 31. Marts og senere ved Sommertidens Indflydelse samt Forberedelserne til Kongressen været ret tilfredsstillende, idet der ialt er indmeldt 363 nye Medlemmer. Heraf har København 131, Aarhus 34, Aalborg og Esbjerg hver 14, Odense 12, Bornholm 9, Vejle og Viborg hver 8, Horsens 7, Assens, Hjørring, Langeland, Nykøbing F. og Randers hver 6, Roskilde og Østvendsyssel hver 5, Korsør, Køge, Ringsted og Svendborg hver 4. Resten er fordelt med et mindre Antal paa de øvrige Afdelinger.

Lønarbejdet.

Efter at der med Dansk Principalforening er skabt et almindeligt Grundlag for Fornyelse af de udløbende Overenskomster, er en Række af disse fornyede. Desuden er forskellige andre Overenskomster fornyede. Afsluttede er saaledes Overenskomster med Det danske Mælkekompagni, Dansk Varehus, Arnisan Co., Danske Boghandleres Kommissionsanstalt, Falkonérgaardens Fabrikker, A/S De danske Vin- og Konservesfabrikker, The American Tobacco Co., Foreningen af danske Farve- og Lakfabrikanter, A/S Skandinavisk Kaffe- og Kakao- Komp., Barding og Schleisners Tøjrensningsetablissementer, Jørgen Petersen & Co., Moritz R. Henriques, Hartvig Samsons Eftf., Københavns Belysningsvæsen, Dansk Ligbrændingsforening, A/S Arbejdernes Fællesorganisations Brændselsforretning, Københavns Telefonkiosker og Firmaet A. Nordholm, alle i København. Endvidere med Vejgaard ny Brugsforening, Aalborg, Den almindelige Sygekasse, Esbjerg, Arbejdernes Fællesorganisation, Helsingør, Aalborg Brugsforening og Aalborg Mælkekompagni. Tillige er Overenskomsten med Fællesforeningen for Danmarks Brugsforeninger fornyet.

Konflikter og Uoverensstemmelser.

Ved en Forhandling i Arbejdsgiverforeningen har Spørgsmaalet om Frigørelsesvarslernes Lovlighed været drøftet paa Basis af et saadant Varsel for Fællesforeningen. Mødet resulterede i en Fornyelse af Overenskomsten, hvorfor man enedes om at udskyde det andet Spørgsmaal indtil videre.

Der er opstaaet Uoverensstemmelse med Fællesforeningen angaaende Afskedigelse af et Medlem i Esbjerg samt Afskedigelse af 2 Medlemmer paa Trælastlageret i Odense og Overarbejdsbetaling til 11 Medlemmer paa Frølageret sammesteds. De 2 førstnævnte Spørgsmaal er bragt i Orden.

Der har ligeledes været forhandlet om Afskedigelse af

vore Tillidsmænd hos A/S Brdr. Cloetta og Firmaet Jacob Triers Eftf., København. En Uoverensstemmelse med Købmand Julius Hansen, Nakskov angaaende Løn til et Medlem er bragt i Orden ved at vedkommende har faaet udbetalt Kr. 130,00.

Med Dansk Principalforening er afsluttet en Overenskomst angaaende forskellige Anciennitetsforhold og Beregning af Dyrtidstillæg.

En Uoverensstemmelse med Manufakturhandler Marius Beck, Esbjerg er overgivet Hovedorganisationerne, medens en Sag mod Gensidig dansk Livsforsikringsselskab »Fremtiden«, Aalborg er gaaet til Voldgift.

Retshjælpen.

Der er i Kvartalets Løb bevilget Retshjælp i følgende Tilfælde: 20456 Lundberg ctr. Alfred H. Hansen, Kbhvn. (Gage Kr. 1225,00), 9646 P. Larsen, 19445 Kr. Kristensen og 20945 G. Christensen ctr. Handelsfirmaet »Kosmos«, Kbhvn. (henholdsvis Kr. 250,00, Kr. 137,50 og Kr. 687,50), 12178 Axel Rendil ctr. Grosserer Johs. Bøggild, Herning (Gage Kr. 420,00), 41697 Einar Larsen ctr. Cordula Jensen, Kbhvn. (Gage Kr. 1476,00), 38547 Gerner Johansen ctr. Vognmand Chr. Nielsen, Kbhvn. (Gage Kr. 600,00), 7179 Alfred Hansen ctr. Axel Olsen, Nakskov (Gage Kr. 1000,00), 10505 Alfred Johansen ctr. Magasin du Nord, Fakse (Gage Kr. 750,00), 36604 Ellen Mikkelsen ctr. Kunsthandler Chr. Hansen, Vejle, 43706 Evald Wätzold ctr. B. Johansens Konkursbo (Gage Kr. 1200,00), 31289 Einar Tønnesen ctr. Chr. Rasmussen, Kbhvn. (Gage Kr. 180,00), 22237 J. P. Jespersen ctr. A/S Victualiehandlernes Pølsefabrik, Aarhus (Gage Kr. 1100,00), 49735 Axel Danielsen ctr. Mariager kem. tekniske Fabrikker (tilgodehavende Provision), 47597 Viggo Larsen ctr. Firmaet Bøgh Larsen, Vejle (Gage Kr. 800,00), 33345 Tage Paulsen ctr. A/S Nordisk Kaffe- og Kakao Kompagni, Aarhus (Gage Kr. 135,45), 24143 Ferdinand Struve ctr. Købmand Fr. Bruun, Vordingborg (Gage Kr. 110,00) og 25014 V. Nielsen ctr. Den danske Andelsbank, Aarhus (Kr. 1274,05).

I et Tilfælde er Retshjælp nægtet.

Afsluttet er Sagerne: 38001 Sv. Aa. Andersen ctr. Kbmd. L. Andersens Konkursbo, Horsens (tabt), 13386 A. Nielsen ctr. P. H. Løhmann, Kbhvn. (forligt med Kr. 1150,00 + Kr. 120,00 i Sagsomkostninger), 52016 Ingeborg Petersen ctr. A/S Tvermoes & Abrahamsen, Aalborg (vundet Kr. 196,16), 24143 F. Struve ctr. Købmand Fr. Bruun, Vordingborg (vundet Kr. 110,00), 34705 Asta Larsen ctr. R. E. Madsen, Gentofte (vundet Kr. 42,50), 46639 Axel Christensen ctr. Lundinghus Magasiner v/ Purup & Larsen, Aarhus (vundet Kr. 1900,00 + Renter Kr. 87,87 + Sagsomkostninger Kr. 200,00), 26986 Henry Petersen ctr. Bernsteins Skotøjsfabrik, Kbhvn. (vundet Kr. 225,00), 23921 Lauritz Olsen ctr. Kraks Vejviser, Kbhvn. (vundet Kr. 1955,00 + Renter Kr. 108,61 + Omkostninger Kr. 500,00), 40083 Ernst Petersen ctr. Børge Hansens Konkursbo, Kbhvn. (vundet Kr. 70,00 + Renter Kr. 5,25), 15054 Carl Jensen ctr. Axel H. Svendsen (hævet), 29765 C. J. Sørensen og 17578 L. Borup ctr. Cementfabrikken »Norden« (tabt), 20358 Max Andersen ctr. Speditør C. L. Nielsen, Kbhvn. (tabt), 9696 Kierstein Pedersen ctr. Julius Broge, Viborg (forligt med Kr. 118,25), 18160 H. Clausen ctr. Ejner Jensen, Randers (vundet med Kr. 1399,06 + Omkostninger Kr. 250,00 + Renter Kr. 35,00), 43963 Niels Ankersen ctr. A. Glückstadt, Kbhvn. (vundet med Kr. 350,00 + Omkostninger Kr. 60,00 + Renter Kr. 2,20), 10647 H. P. Thomsen ctr. Firmaet P. Frausing i Likvidation, Korsør (vundet Kr. 2583,33 + Renter Kr. 53,47).

Diverse.

Følgende Medlemmer er ekskluderet for at have optaget nedlagt Arbejde under Lockouten:

17490 O. Petersen, Horsens, 33440 N. J. Sørensen, Korsør, 14141 Ingolf Poulsen, Nykøbing F., 38185 Chr. Emil Jensen, Kbhvn. Kontor og 34911 Carl Andersen, Haslev. Desuden er 49228 Anna Sørensen, Horsens ekskluderet.

Hovedbestyrelsesmøder afholdtes 21.—22. Maj samt 25. Juni.

Forretningsudvalgsmøde er afholdt 8. og 29. April, 6. og 20. Maj samt 3., 17. og 23. Juni.

Cirkulærer 13—27/1922 er udsendt omhandlende: Kongressen, Arbejdsløshedskassen, Lockouten, Medlemslisterne, Grænseoverenskomst, Understøttelsesforhold, Overenskomster, Hovedanmeldelser, Stævner, Handelsretter, Arbejdsløshedstælling, Feriehjemmet »Borshøjgaard« m. v.

Arbejdsløshedskassen.

I vedtægtsmæssig Understøttelse er udbetalt:

Marts	27555	Dage med Kr.	57,346,50
April	16774	» » »	34,819,50
Maj	26531	» » »	55,690,00
Ialt	70860	Dage med Kr.	147,856,00

Der indgik i April Kvartal 951 Begæringer om Understøttelse. Heraf anerkendtes 921, 16 blev nægtet og 14 blev trukket tilbage, da de paagældende Medlemmer havde opnaaet Plads.

Arbejdsløsheden.

Ifølge den offentlige Arbejdsanvisnings Ugeberetninger fandtes der af ledige Handels- og Kontormedhjælpere:

		Samlet Antal	Kontor	Butik	Kbhvn.	Prov.
Ultimo	April	2232	847	1385	1431	801
—	Maj	2022	794	1248	1206	816
—	Juni	1812	725	1087	1052	760
Gennemsnit i Kvartal		2022	788	1240	1229	792

Den ekstraordinære Arbejdsløshedsunderstøttelse.

I Oktober 1920 paa et Tidspunkt, hvor Antallet af Arbejdsløse omtrent svarede til det nuværende, indgik Arbejdsløshedskasserne til Regeringen med Krav om offentlige Foranstaltninger til Imødegaaelse af Arbejdsløsheden, enten ved offentligt iværksat Arbejde eller ved Forøgelse af Understøttelsen, saa den kunde sikre de uforskyldt ledige det nødtørftige til Livets Ophold. Ved Lov af 22. December s. A. sikredes der de arbejdsløse ekstraordinær Hjælp gennem Hjælpekasserne, dels som Tillæg til vedtægtsmæssig Understøttelse og dels som fortsat Hjælp.

Regeringen anerkendte dengang Statens Pligt til at komme de nødstedte Arbejdsløse til Hjælp og erkendte, at der forelaa en ekstraordinær Situation, hvor der maatte gribes til de samme ekstraordinære Midler, som tidligere havde været anvendt — kun forringede i Forhold til den Forskel i social Forstaaelse og Humanitet, der findes mellem den nusiddende Regering og den tidligere.

Ved den det følgende Aar vedtagne Lov af 22. December 1921 oprettedes et Arbejdsløshedsfond, hvis Midler skal anvendes under ekstraordinær Arbejdsløshed efter nærmere Bestemmelse af et Nævn, hvori 4 Arbejdsgivere, 4 Rigsdagsmedlemmer, 2 kommunale Repræsentanter og 1 Arbejder har Sæde.

Dette Nævn, der beherskes af Arbejdsgiverne og den reaktionære Regering har allerede i Løbet af det halve Aar, Loven har virket, paa forskellig Maade søgt at forringe den i Forvejen daarlige Lov ved at nedsætte Understøttelsen, dels direkte ved at nedsætte Beløbet og dels ved at bestemme, at der fremtidig kun maa betales Understøttelse for 6 Dage i en Uge, og endelig ved Paabud om, at der fra 1. April i Aar kun maa ydes fortsat Hjælp i et Tidsrum af højst 90 Dage, med Ret for Kommunerne til at nedsætte dette Tidsrum til 40 Dage.

I Juli Maaned udsendte Arbejdsdirektoratet en Forespørgsel til Arbejdsløshedskasserne om Arbejdsløsheden, og derefter behandlede Nævnet Sagen og Flertallet, d. v. s. Arbejdsgivernes og Regeringspartiernes Repræsentanter indstillede, at der for 38 Fags Vedkommende ikke skulde gælde ekstraordinær Arbejdsløshed. Hertil sluttede Indenrigsministeren sig ved sit berygtede Cirkulære, der i den Grad lader haant om det faktiske Forhold, at Arbejdsløsheden i enkelte af de Fag, for hvilke den ekstraordinære Understøttelse helt standses, naar op paa 21—24 pCt. Ved dette Cirkulære udelukkes ca. 17,000 Arbejdere fra enhver Understøttelse, og Regeringen er ikke i Stand til at anvise dem Arbejde.

Dette Forhold førte til, at Socialdemokratiet den 18. Juli foranledigede en Debat i Folketinget om Indenrigsministerens Paabud, og Folketingsmand Stauning paaviste der, at Ministerens Standpunkt var fuldstændig i Strid med

Loven. Endvidere oplyste han om Arbejdsløshedens ondartede Karakter, at 25,000 Arbejdere har gaaet saa længe ledige, at de har opbrugt al deres Understøttelse, samt at det samlede Antal Arbejdsløse, der officielt opgives til 38,000, var langt større, og i hvert Fald var svarende til Tallet i 1920, da det fandtes passende at foretage ekstraordinære Foranstaltninger.

Stauning sluttede sit Indlæg med Spørgsmaal om, hvor de Arbejdsløse skal henvende sig, og om de har andet end Fattigvæsenet tilbage! Herpaa undlod Indenrigsministeren, hvis Forsvar iøvrigt var meget mat, at svare, og ved Debattens Slutning blev en Dagsorden, der udtalte Beklagelse af Cirkulæret og Henstilling til Ministeren om fornyede Overvejelser forkastet med Venstre, Konservative og Erhvervspartiets Stemmer mod Socialdemokraterne og det radikale Venstres, medens en Dagsorden, der godkendte det foretagne, vedtoges.

I København har Arbejdernes Fællesorganisation vedtaget en skarp Protest mod dette Overgreb paa de arbejdsløse, og har besluttet ved en Kæmpedemonstration at understrege Protesten og kræve den foretagne Afgørelse ændret.

Blandt de 28 Fag, hvori Nævnet har skønnet, at der stadig hersker ekstraordinær Arbejdsløshed, er ogsaa vort, og vore arbejdsløse Medlemmer vil derfor vedblivende kunne erholde fortsat Hjælp i Henhold til Loven, men Afgørelsen gælder foreløbig kun til 15. August til hvilket Tidspunkt, Nævnet underkaster Spørgsmaalet en ny Behandling.

Stævnet i Vejle den 9. Juli.

TRODS det uheldige Vejr blev Stævnet i Vejle overordentlig vellykket, ja, for mange af Deltagerne blev Dagen uforglemmelig.

Endnu ved Middagstid da 75—100 Stævnedeltagere samledes paa Jernbanepladsen for med Tog at drage til Munkebjerg, regnede det stærkt, men ikke desto mindre var Humøret højt — lige til man begyndte at bestige Munkebjerg. Da var Humøret næsten gaaet fløjten.

Regnen havde omdannet Veje og Stier til et næsten ufremkommeligt Morads, og igennem dette maatte man vade, medens Regnen strømmede ned. Endelig naaedes Toppen, og man samledes straks ved Kaffebordene, hvor Aage Jepsen, Vejle, bød Deltagerne Velkommen til Munkebjerg.

Efter at Regnen var ophørt tilbragte man et Par fornøjelige Timer paa Munkebjerg med Leg og kammeratligt Samvær, og ved 3½ Tiden entrede man atter Toget, hvor man traf sammen med Fredericiakollegerne, og i den bedste Stemning naaede vi atter Vejle.

Oprindelig var det Bestemmelsen, at den egentlige Stævnetale skulde have været afholdt i Skyttehuset ved Vejle, men Vejret havde umuliggjort dette, hvorfor Mødet blev forlagt til Arbejdernes Forsamlingsbygnings store, smukke Festsal.

Ved 4½ Tiden, da Mødet tog sin Begyndelse, var her trods de uheldige Forhold samlet omkring 200 Medhjælpere.

Formanden for Vejle Afdeling, Aage Jepsen, bød Velkommen, hvorefter Formanden for de københavnske Afdelinger, Hr. Viggo Pedersen i et klart, livligt Foredrag gav en historisk Oversigt over Centralorganisationens Virksomhed og paaviste, at Grundlæggere og Ledere gennem Tiden altid havde haft Øjet aabent for, at C. O. skulde være en faglig Organisation. Han paapegede endvidere Resultaterne af Organisationens Arbejde og de Forbedringer i Medhjælpernes Kaar, det var lykkedes at tilvejebringe, og omtalte til Slut de Fordele, som vi i det fremtidige faglige Arbejde vilde faa ved en Indmeldelse i De samvirkende Fagforbund. Viggo Pedersen sluttede med at udbringe et Leve for C. O.

Talen hilstes med stærkt og langvarigt Bifald.

Formanden for Kolding Afdeling, Hr. Vilhelm Christensen tog nu Ordet, og i en kort agitatorisk Tale manede han Medhjælperne til med Begejstring at deltage i Organisationsarbejdet. Stærkt Bifald.

Derefter udbragte Formanden for Fredericia Afdeling, Hr. P. H. Hansen et kraftigt besvaret Leve for Talerne.

Aage Jepsen talte kort om at bryde med gamle Fordomme og fremhævede Nødvendigheden af, at vi kom til det endelige Standpunkt, at Medhjælperne var Lønarbejdere, hverken mere eller mindre. Bragte Viggo Pedersen en varm Tak for Foredraget og takkede ligeledes Vilh. Christensen for den inspirerende Tale og sluttede med at udbringe et Leve for C. O.s Hovedledelse. Stærke Hør og rungende Hurra-Raab.

Efter en Pavse, som man benyttede til at bese Arbejdernes nye, prægtige Forsamlingsbygning, samledes man ved Fællesspisningen, hvor der herskede en glimrende Stemning. Det er umuligt her at referere de mange Taler, der holdtes ved Bordet, vi vil blot nævne, at der taltes for C. O., de sydjyske Afdelinger, Damerne, Søren Møller, Fredericia, Stævneudvalget o. m. fl., og Hurraraabene lød kraftige efter hver Tale. Efter Afsyngelsen af »Hvad vi vil—«, hævedes Bordet.

Kl. 8 begyndte Afslutningsfesten i den store Festsal, hvor der samledes 300 Medhjælpere. Aftenen forløb paa den fornøjeligste Maade og fra først til sidst herskede der den bedste kollegiale Stemning.

Det blev et Stævne præget af Sammenhold og varslende godt for Fremtiden. N. B.

Det fynske Medhjælperstævne

i Nyborg den 9. Juli.

De fynske Medhjælperes Stævne ved Nyborg Strand den 9. Juli blev trods ugunstige Vejrforhold og den evindelige Regn, der øsede ned, et i alle Maader baade for Arrangørerne og Nyborg Afdelingen meget vellykket Stævne.

Det flinke Stævneudvalg, der bestod af Carl Foverskov, Odense, Sv. Jensen, Knud Sørensen, Fjord Jensen, Emil Andersen og Th. Hansen, alle af Nyborg, havde faaet hele Apparatet til at klappe fortrinligt.

I Løbet af Middagen ankom Kollegerne fra Svendborg, Rudkøbing, Faaborg og Korsør, og i Turisthotellets Palmehave samledes alle Deltagerne til venskabeligt Samvær. — Efter at Odense Afdeling var ankommet ved 2-Tiden, satte en Række Rutebiler sig i Bevægelse og kørte Selskabet, ialt ca. 125 Deltagere til Hesselhuse, hvor Kaffen ventede. Humøret var glimrende, Smil og Sang — kort sagt — Feststemning.

Efter Ankomsten til Hesselhuse bød Nyborg-Afdelingens Formand, Sv. Jensen, Velkommen, og Ordet blev givet til Dagens Stævnetaler, Formanden for Aalborg-Afdelingen Svend Rosendal, der udtalte:

»Naar de fynske Medhjælpere paa denne Dag fra alle Egne af Fyn og omliggende Øer er stævnet sammen her ved Nyborg Strand for i Fællesskab at mødes i Alvor og Fest, da kan Vejrets Guder, der fra den tidlige Morgen aabnede Himlens Sluser, ikke siges at være os særlig naadige.

Men naar man samles til Stævne, er det kun naturligt at Ungdommen har Lyst til Fest, Festen, der er Opmuntringen, Supplementet til Livets alvorlige Arbejde; dog er det ogsaa nødvendigt, at vi paa en saadan Stævnedag dvæler ved det vor Organisation naaede, og Betingelsen for vort fortsatte Arbejde til vor Stands Fremskridt.

Det er udbredt i mange Kredse, at man ser Organisationernes Arbejde i Farverne graat i graat, forsaavidt kan man tager Vejret i Dag som et udmærket Sindbillede for den Opfattelse, der er raadende mange Steder, men ligesaa sandt, som den sollyse Dag altid bryder frem efter Graavejrets Tristhed, ligesaa sandt vil Organisationsarbejdet indenfor vor Stand ogsaa blomstre efter den Modgangens Tid, vi gennemlever.

Der er ingen Grund til at begræde, at en Del af vore Standsfæller er gaaet ud af Organisationen. Manglende social Forstaaelse og Undervurdering af Organisationens Betydning var i mange Tilfælde Aarsagen dertil; men den Dag vil komme, hvor ogsaa disse Standsfæller vil finde tilbage i vore Rækker.

Taleren omtalte de mange sociale Fremskridt, C. O.s Arbejde havde medført, og manede Kollegerne til fortsat Sammenhold om deres bedste Værn — Organisationen.

Taleren gav nogle morsomme Eksempler paa den ringe Forstaaelse mange af vore Standsfæller nærede om Organisationen og understregede, at en stor Del af Grunden til det manglende Sammenhold maatte søges i rene individuelle Aarsager hos vor Stands Udøvere, og sluttede med at mane til fortsat Kamp for C. O.s store Principper og Gennemførelse af dens Program, og udbragte et »C. O. leve«.«

Formanden takkede Rosendal for den opmuntrende Tale og udtalte Haabet om, at Nyborg-Kollegerne vilde arbejde

trofast for Afdelingens Fremdrift. Der blev derefter budt Velbekomme, og man rejste sig fra Kaffebordene og tog ind til Nyborg.

Kl. 6 samledes man i den smukt udsmykkede Sal paa Turisthotellet, hvor der var dækket til ca. 125 Deltagere. Formanden bød Velkommen og nu vekslede en Række Taler, ligesaavel som en munter Sang satte Kulør paa Festen. — Sv. Rosendal talte for Arrangørerne og adresserede Takken til Nyborg Afdelings Bestyrelse ved dens Formand. — Foverskov talte for C. O., Formanden for de udenbys Kolleger, der kvitterede med Tak for den muntre Festdag.

Efter at Kaffen var indtaget i de tilstødende Lokaler, gik Dansen lystig til de sene Aftentog førte de muntre Stævnedeltagere bort fra det venlige Nyborg, medens vore Korsør-Kolleger fra Færgen saa Lysene forsvinde fra den Stad, der havde skaffet dem den muntre Dag.

»Een, der var med.«

Udvandringsforhold.

Udenrigsministeriet meddeler:

KALIFORNIEN.

Mulighederne for danske Kontorfolk for at finde Beskæftigelse i San Francisco er iflg. Indberetning fra Konsulatet fremdeles yderst ringe, og der maa bestemt advares mod Udvandring dertil.

BRASILIEN.

De klimatiske Forhold og Livsvilkaarene gør ikke Brasilien synderlig egnet til Immigrationsland og Lønningsforholdene er betydelig ringere end i Danmark, saaledes at kun de færreste er i Stand til at holde ud og skabe sig en nogenlunde tilfredsstillende Tilværelse.

Ogsaa Sproget volder store Vanskeligheder, idet kun en ringe Del af Befolkningen forstaar andre Sprog end Portugisisk, og Kendskabet hertil er derfor under alle Forhold en af de allervigtigste Betingelser for at finde Beskæftigelse og komme frem. Ved at kunne et eller flere af Hovedsprogene, f. Eks. Engelsk, Tysk, Fransk eller Spansk vil Vedkommende ved Ankomsten selvfølgelig være noget bedre stillet og have nogen Mulighed for at opnaa en beskeden Stilling i en Forretning eller paa en »fazenda« (Farm), hvor der muligvis findes Ledere eller Personale af en af disse Nationaliteter.

Som almindelig Regel gælder, at Danske har vanskeligt ved at tage Konkurrencen op med Sydeuropæerne, der er vante til Livsvilkaarene og Klimaet og for hvem Sprogvanskelighederne slet ikke eller kun i mindre Grad gør sig gældende, og endelig spores Virkningerne af den almindelige økonomiske Krise stadig paa mange Omraader og bidrager til at vanskeliggøre det for Udlændinge at finde Beskæftigelse eller drive lønnende Virksomhed.

Kontorfolk og handelsuddannede Folk lønnes forholdsvis bedst, men der forlanges absolut dygtige Mænd med grundig og alsidig Handelsuddannelse og omfattende Sprogkundskaber. For Korrespondenters Vedkommende vil Stenografi ofte være nødvendigt, og en dygtig Stenograf og Korrespondent f. Eks. i Tysk, Engelsk og Fransk vil kunne faa 750.$000 à 1200.$000 pr. Maaned (1$000 = ca. 70 Øre Pengenes Købeevne er dog kun ca. halvt saa stor som i Danmark). Kan man tillige Portugisisk vil Gagen yderligere kunne stige. Det maa imidlertid bestemt henstilles til unge danske Kontorfolk ikke at udvandre til Brasilien, forinden de har erhvervet sig de fornødne Kundskaber, thi Konkurrencen er skærpet dels som Følge af den ved den økonomiske Krise fremkaldte Arbejdsløshed, dels derved, at den brasilianske Ungdom er trængt ind paa mange Felter, hvor der hidtil kun anvendtes fremmed Arbejdskraft.

Prisniveauet er i det sidste Aar steget betydeligt og kun ved Iagttagelse af den største Økonomi vil en Nyankommen kunne klare sig med et Beløb af Rs. 300.$000 pr. Maaned.

Adskillige Danske, der forgæves har stræbt at finde Arbejde i Brasilien, har i den senere Tid søgt videre til Argentina. Da Fremskaffelsen af de til Indvandring i Argentina nødvendige Pasvisa og Attester m. m. er overordentlig vanskelig og bekostelig, naar man først er ankommen til Brasilien, tilraades det for alle Eventualiteters Skyld at forsyne sig med de til Indvandring i Argentina foreskrevne Dokumenter, forinden Afrejsen her fra Landet finder Sted.

Conto pro diversi.

HANDELSRETTER.

I Fredericia er der i Maj oprettet en Handelsret, hvortil Afdelingen har foretaget Indstilling af 2 Medlemmer som handelskyndige Dommere, og disse — Afdelingens Formand, P. Hansen samt Kollega Hans Magnussen — har nu modtaget Beskikkelse som Dommere.

ARBEJDSLØSHEDEN.

Ifølge den offentlige Centralarbejdsanvisnings Ugeberetning for 14. Juli findes der tilmeldt som ledige ialt 1690 Handels- og Kontormedhjælpere mod 1781 den 30. Juni. Heraf er 648 Kontor- og 1042 Butiksmedhjælpere. 976 er bosiddende i København og 714 i Provinsen.

Af vort norske Broderorganisations Blad fremgaar det, at Arbejdsløsheden i Januar Kvartal har stillet sig saaledes: 10. Januar 1098, 25. Februar 1476 og 10. Marts 1561 ledige Medhjælpere.

5-LUKNING I KRISTIANIA.

Efter Beslutning af Kristiania Kolonialhandlerforening har samtlige Kolonialforretninger siden den 19. Juni lukket Kl. 5 Eftermiddag de fire første Dage i Ugen, og hermed fortsættes der Sommeren igennem.

Løbende Konflikter.

Med nedennævnte Firmaer er Organisationen i Konflikt, hvorfor Firmaerne er blokeret for Tilgang af Arbejdskraft:

A/S L. Lange & Co., Axelhus, Vesterbrogade 2 C, Kbhvn.
Pagh & Quist Pedersen, Esbjerg.
A/S Frichs, Aarhus.
A/S Dansk Svovlsyre- og Superphosphatfabrik, Aalborg og Nørresundby.
Johs. Bork, Aarhus Kafferisteri, Aarhus.
A/S Det københavnske Reassurance Comp., Tordenskjoldsgade 39, København.
Sagførerne V. Beck & O. Rasmussen, E. Ejlersgaard, Hj. Jensen og G. Møller, Middelfart samt N. Hilling, Ejby.
C. Schønemann, Nyborg.
Vald. Hommel, Lavendelstræde 5—7, København.
Farvefirmaet Beck & Jørgensen, Nørregade 13, København.

Forinden Forholdene hos disse Firmaer maatte være ordnede paa en for os og vore paagældende Medlemmer tilfredsstillende Maade, er det forbudt vore Medlemmer at modtage Plads i disse.

Jens Johansen.

Fra Centralorganisationen.

Meddelelser fra Afdelingerne, der ønskes optaget under denne Rubrik, maa være Redaktionen i Hænde senest 10 Dage, før Bladet skal udkomme.

Aabenraa. Generalforsamling afholdtes den 6. Juli. Formanden gav forskellige Oplysninger og redegjorde for Forslagene til Kongressen. Ved det derpaa foretagne Valg blev Formanden, Niels Jørgensen udpeget som Delegeret med Hans Hansen som Suppleant.

Kassereren anmodede derpaa om Tilladelse til at nedlægge sit Mandat, og der foretoges Valg af ny Kasserer. Hertil valgtes Hugo Hansen hos Lorens Hansen. Til Sekretær valgtes Else Bernharch.

Holstebro. Afdelingen afholdt den 6. Juni ekstraordinær Generalforsamling paa Knudsens Hotel. Formanden fremlagde det reviderede Regnskab, som enstemmigt godkendtes samt aflagde Beretning, som ligeledes godkendtes. I Stedet for Kasserer Sørensen, der forlader Byen, valgtes K. Mosel til Kasserer, og som Revisor valgtes Ekspedient Georg Fugl. Under Evt. drøftedes forskellige Sager, bl. a. Medhjælperstævnet i Viborg, og der var tilsyneladende god Stemning for Stævnet.

K. Mosel.

Vejen. Ord. halvaarlig Generalforsamling afholdtes den 23. Juni Kl. 8 paa »Hansens Hotel«.

Holm aabnede Generalforsamlingen, og Fisker valgtes til Dirigent. Formanden aflagde Beretning for det forløbne Halvaar, hvorefter Kassereren fremlagde det reviderede Regnskab, som balancerede med Kr. 2.402,52 og udviste en Kassebeholdning paa Kr. 44,32. Decharge gaves enstemmigt for begge Dele.

Kontorist Balle valgtes til Formand, Kommis Skøtt til Kasserer og P. N. Staal, Sv. Simonsen og J. P. Jørgensen til Bestyrelsesmedlemmer, 1. og 2. Suppleant blev henholdsvis Frk. M. Christensen og J. A. Husted.

Herefter vedtoges det at nedsætte Kontingentet til Kr. 3,50 for fuldt betalende Medlemmer, ligesom det vedtoges at nedsætte Kassererens Gage til Kr. 240,00 aarlig. Til Revisor i Stedet for O. A. Dam valgtes enstemmigt Kontorist Fisker. Til Slut takkede Holm og Fisker Medlemmerne for den dem udviste Tillid som Foreningens Tillidsmænd, hvorefter Generalforsamlingen sluttede med et Leve for C. O.

H. Fisker, Sekretær.

Udgivet af Centralorganisationen. — Ansvarsh. Red. **Jens Johansen**, Gl. Kongevej 6, Kbhvn. B. — **Jensen & Rønager**, Dr. Tværg. 9, Kbhvn. K.

DANSK HANDELS- OG KONTORMEDHJÆLPER TIDENDE

ORGAN FOR DANSK HANDELS-OG KONTORMEDHJÆLPERFORBUND

Nr. 9 | 1. September 1922 | 22de Aargang.

VOR 8. ORDINÆRE KONGRES

GENNEM den Række Forslag, den tidligere Hovedbestyrelse fremsatte paa denne Kongres, gik som en rød Traad Bestræbelserne for at tilvejebringe den størst mulige Ensartethed og Plan i det faglige og administrative Arbejde og at hidføre en yderligere Koncentration af Organisationens Slagkraft og Virkeevne. Hovedbestyrelsen betragtede det som sin Opgave at lægge de indre Forhold saaledes til Rette, at Organisationen kunde samle hele sin Opmærksomhed om Arbejdet udadtil uden at hindres alt for meget af indre Brist paa Organisationsmekanismen.

I det store og hele var Kongressen af samme Opfattelse, hvad Vedtagelsen af den Række Lovændringer, der tilsigter at markere vort faglige Standpunkt stærkere, tydeligt udviser, og kun paa et enkelt Omraade, men ganske vist ogsaa et meget vigtigt, lykkedes det et Mindretal af Kongressens Delegerede i Ly af Bestemmelsen om kvalificeret Majoritet ved Lovændringer at bryde den af Hovedbestyrelsen og Kongressens Flertal tilstræbte Linie ved at faa Forslaget om Oprettelse af Distriktskontorer forkastet i sin oprindelige Skikkelse.



A. ANDREASEN
Medlem af Hovedbestyrelsen 1902—22.

Bortset fra en enkelt Fløj, der vel hævder i Princippet at være enige i den tilstræbte Udvikling, men som gentagne Gange demonstrerede sin Inkonsekvens ved alligevel at modsætte sig denne, har Flertallet af Ansvarshaverne for dette Forslags Fald desværre kun haft snævre Lokalinteresser til Motiv for deres Stilling, og det Hensyn til andre Afdelinger, som man burde kunne vente fra den Side, har fuldstændig manglet ved Afgørelsen af dette Spørgsmaal.

Det er beklageligt, ikke mindst set ud fra den Kendsgerning, at det for en stor Del var Repræsentanter for netop de Afdelinger, der selv har nydt og nyder økonomisk Støtte af C. O., der forhindrer andre Afdelinger i at opnaa det samme. Konsekvenserne af det Standpunkt, at Organisationen berøves Midlerne til at tilvejebringe en haardt paakrævet Omordning af Afdelingernes Administrationsforhold, maa de paagældende Repræsentanter naturligvis selv bære — efter at de har faaet det af Hovedbestyrelsen paa omhyggelige Undersøgelser og Overvejelser baserede Forslag stranguleret — ligesom Ansvaret ogsaa bliver deres.

Det bliver nu Hovedbestyrelsens Sag at overveje, om der paa anden Maade kan tilvejebringes Midler — navnlig ved Omændring af de hidtil ydede Tilskud — hvormed der, ved Hjælp af den givne Bemyndigelse til paa Basis af den nugældende Kontingentordning at oprette Distriktskontorer i Provinsen, kan skabes en Ordning, der i nogen Grad imødekommer det overvældende Antal Afdelingers Ønske herom.

— — —

Den fra forskellige Kredse med saa megen Spænding imødesete Debat om Centralorganisationens Stilling til De samvirkende Fagforbund optog Størstedelen af Mandagsmødet og formede sig i det væsentligste som en Realitetsdebat om Sagen, omend Hovedbestyrelsen straks fremsatte sin Re-

solution om at udsende Sagen til Urafstemning, dersom den forestaaende Reorganisation af D. s. F. fortsat gjorde det ønskeligt.

For Indtagelsen af dette Standpunkt kan der ikke med Berettigelse rettes Bebrejdelser mod os fra nogen Side. Det er naturligt, at vi stiller os afventende overfor dette Spørgsmaal, indtil det afklares, hvorledes D. s. F. bliver indrettet, forinden vi tager vor endelige Stilling; at vi med andre Ord »ikke køber Katten i Sækken«.

Iøvrigt er Spørgsmaalet om Tidspunktet for Urafstemningen henskudt til Repræsentantskabets Afgørelse, og i Betragtning af Sagens Vigtighed vil Urafstemningen foregaa paa den særlige Maade, at hvert enkelt Medlem faar tilstillet en Stemmeseddel. Paa bredere Basis kan Sagen ikke behandles, og Udfaldet maa da siges at være i nøje Overensstemmelse med Organisationens Medlemmer.

Ogsaa i dette Spørgsmaal opnaaede vore »hyperradikale demokratiske« Venstreoppositionsfolk at demonstrere deres fænomenale Inkonsekvens. Paa Møderne forinden Kongressen har disse Kredse søgt at miskreditere Hovedbestyrelsen ved den falske Paastand, at vor Stilling til D. s. F. skulde afgøres uden om Medlemmerne. Og paa alle de københavnske Generalforsamlinger har man søgt at faa Resolutioner vedtaget, hvorefter Sagen skulde lægges i Medlemmernes egen Haand »gennem Urafstemning paa bredest mulige Basis«, og enkelte Afdelingers Generalforsamlinger har tiltraadt saadanne.

Men hvad sker. Da Hovedbestyrelsen selv foreslaar Urafstemning og tiltræder, at dette skal ske ved Stemmesedler, saa stemmer disse »sande Demokrater« i mod at lægge Afgørelsen i Medlemmernes Haand, altsaa imod deres egne Krav. Videre er det næppe muligt at drive sin »Radikalisme«.

— — —

Kongressen beskæftigede sig ogsaa med en Udbygning af vor Arbejdsløshedskasse, saaledes at Medlemmer med højere Indtægter ved Ledighed kan sikre sig en Understøttelse, der bedre svarer til den oppebaarne Løn. Fra Hovedbestyrelsens Side var der i saa Henseende stillet Forslag om Oprettelse af en faglig Hjælpekasse, der mod tilsvarende Præmier supplerer den almindelige Arbejdsløshedsunderstøttelse i Forhold til Indtægten.

Vedtægterne for denne nye Institution, der fuldstændig skal hvile i sig selv, skal nu endelig fastsættes af Repræsentantskabet, og Hjælpekassen vil da træde i Funktion, saa hurtigt de tekniske Forhold tillader det.

Forhaabentlig er der ved denne Vedtagelse skabt et yderligere Tilknytningspunkt til vor Organisation for en Række Medhjælpere, som det hidtil ikke var muligt at komme effektivt til Hjælp under Arbejdsløshed. Disse Medlemmer har et berettiget Krav paa, at der tages Hensyn til dem, hvis det er muligt, og dette sker gennem Hjælpekassen.

Men Konsekvensen heraf maa selvfølgelig være, at Kassen sikres den nødvendige Tilgang af Medlemmer, og det maa nu blive en Opgave for os at skabe Tilslutning hertil, naar Kassen endelig træder ud i Livet.

— — —

Iøvrigt godkendte Kongressen fuldt ud den af Hovedledelsen i Perioden førte Politik og de opnaaede Resultater gennem den enstemmige Godkendelse af Beretningen, der end ikke gav den paa Kritik af Ledelsen baserede organiserede Oppositionsgruppe fra København Anledning til nogen virkelig Realitetskritik. Hele Beretningsdebatten kom væsentligst til at dreje sig om periferiske Spørgsmaal og vendte sig iøvrigt lige saa stærkt mod Kritikernes egen saarbare Stilling, som ingen som helst Tilslutning fandt hos Kongressen.

Kongressen har dermed anvist den kommende Hovedbestyrelse, hvilken Kurs man ønsker ført i Fremtiden, og Ledelsen vil herefter trygt kunne fortsætte den hidtil fulgte Linie og trække denne endnu fastere op uden at lade sig anfægte af Bagstrævskritiken; hvadenten den kommer ude eller inde fra, fra Højre- eller Venstrefløjene blandt Modstanderne af en virkelig fagforeningsmæssig Udvikling af vor Organisation.

— — —

Ved de paa Kongressen foretagne Valg til Hovedbestyrelsen, fik denne følgende Sammensætning: Viggo Pedersen, København, Svend Rosendal, Aalborg, Chr. Skjolding, København, Peter Wraae, København, Gustav Pedersen, Aarhus, Harald Pedersen, Helsingør, Gustav Rathe, Esbjerg, E. Smith, Svendborg, Aage Jepsen, Vejle, A. Hansen, Nakskov, Vilh. Jacobsen, Aarhus, Vilh. Christensen, Kolding og Anina Hessner, København.

Suppleanter blev i Rækkefølge: N. Jørgensen, Aabenraa, Johs. Jensen, Randers, Laurits Godsted, Esbjerg, Niels Jensen, Aarhus, Carl Foverskov, Odense, George Nielsen, Slagelse, Agnes Petersen, Nykøbing F., Peter Hansen, Fredericia, Jens Nielsen, Victor Nielsen, Chr. Wulff og Kai Hollbøl-Nielsen, København og Jens Jensen, Aalborg.

Af de Medlemmer, der ved denne Lejlighed forlod Hovedbestyrelsen, er der særlig Anledning til at mindes Hr. A. Andreasen, Hjørring, der paa Grund af private og forretningsmæssige Forhold ikke saa sig i Stand til at fortsætte. A. Andreasen var ældst i Anciennitet indenfor Hovedbestyrelsen, hvor han har haft Sæde uafbrudt siden

Organisationens første Kongres i 1902. Han hører til Organisationens første Pionerer, der i Aarenes Løb har udført et meget stort Arbejde for Organisationen. Han er Medstifter af Hjørring Afdeling i 1899, har været Bestyrelsesmedlem i en Aarrække og en Periode dens Formand. Han var Organisationens Næstformand 1910—12 og Medlem af Forretningsudvalget 1910—18. Andreasen beklæder en Række Tillidsposter paa andre Omraader, saaledes som Medlem af Byraadet, og i Aarene 1919—21 Borgmester, Formand for Byraadets Partigruppe, for Gas- og Elektricitetsværkerne, for den kommunale Badeanstalt, Medlem af Budgetudvalget. Siden 1917 har han været Medlem af Socialdemokratiets Hovedbestyrelse.

Kun med den største Beklagelse ser vi A. Andreasen udtræde af Hovedbestyrelsen, hvor han med sin Indsigt og Erfaring og gennem sit mangeaarige Medlemsskab var en betydende Faktor, hvis Udtalelser altid modtoges med største Opmærksomhed.

Vi skylder A. Andreasen en varm Tak nu ved hans Tilbagetræden for hans aldrig svigtende Interesse for vor Sag, for hans store Indsats i Arbejdet og for hans redelige og trofaste Kammeratskab, der har gjort ham skattet langt ud over Hovedbestyrelsens Kreds, og vi er sikker paa, at denne Tak vil finde Tilslutning overalt indenfor Organisationen, hvor A. Andreasens stoute Skikkelse og udprægede vendsysselske Accent var kendt.

Foruden Andreasen forlod d'Hrr. Victor Jensen, Peder Nørgaard, Georg Hintze, Henry Fetterlein, Axel Jensen og C. Drostrup Hovedbestyrelsen. Vi siger ogsaa disse udmærkede Kolleger Tak for deres Gerning og for Samarbejdet i den svundne Kongresperiode, hvor saa mange store og for os nye og ukendte Spørgsmaal har foreligget til Løsning, og er blevet løst i Enighed og Fordragelighed paa en Maade, der har udgjort et vægtigt Bevis paa, at den rette Samarbejds-Aand har været raadende indenfor Hovedbestyrelsens Kreds.

— — —

Det gamle Stridsspørgsmaal om Organisationens Navn har nu fundet sin Løsning. Fra nu af hedder vor Sammenslutning: Dansk Handels- og Kontormedhjælperforbund. Praktiske Hensyn har været Motivet for Forslaget herom, og saa vidt har de 4 Aars faglige Arbejde bragt os, at det naturlige Synspunkt, at ikke Navnet, men Gerningerne er det afgørende, er trængt igennem med en saadan Styrke, at Forslaget vedtoges uden Diskussion og med alle Stemmer mod 15.

Vort gamle Navn: Centralorganisationen af danske Handels- og Kontormedhjælperforeninger, er der ingen, der kaster Smuds paa. Det har altid været rent og uplettet, og det viger kun for det praktiske Livs Krav. Men vort Maal er stadig det samme, som da de første Pionerer gav vor Bevægelse det Navn, den har baaret gennem Modgang og Medgang i 22 Aar. Det vil vedblive at være det samme under det nye Navn, der fra nu af skal samle Medhjælperne til Kamp mod Uret og Fordom, for Fremskridt og Oplysning.

Lad da den samme Kærlighed og Interesse, som har bundet os sammen i de svundne Dage, knytte sig til vort Forbund under det nye Navn. Hold det i Agt og Ære, og som Centralorganisationen har formaaet at aftvinge vore Modstandere Respekt og Frygt, saaledes skal vi hver især ved vor Gerning, vor Troskab og redelige Vilje, bidrage til at føre vor Bevægelse frem, saa det store Samlingstegn for vor Stand, vort Værn og Værge kan blive vor Landsorganisation:

Dansk Handels- og Kontormedhjælperforbund.

Arbejdsløshedskassens Kontingent.

ARBEJDSLØSHEDEN indenfor vort Fag har i de sidste Aar været unormal stor. Den økonomiske Krise, der har ramt Industrien og hele Erhvervslivet har ikke blot foraarsaget, men ogsaa bevaret Arbejdsløsheden indenfor alle Fag, og Udsigterne for den kommende Tid er ikke lysere.

Regeringen er ganske vist nu — tvunget af partipolitiske Forhold — indgaaet paa, at der for et Par Industrigrene skabes Vilkaar, der i nogen Grad er i Stand til at bøde paa Forholdene og forhaabentlig virke ophjælpende, men hele det øvrige Erhvervsliv her i Landet er stadig prisgivet de fortvivlede Forhold, og Arbejdsløsheden holder sig lige stor.

Den Nedgang, der i den sidste Tid er noteret, giver næppe noget korrekt Billede af de faktiske Forhold, idet et stort Antal Arbejdsløse, fra hvem al Understøttelse er taget, ikke er medregnet i de officielle Tal.

For vort Fags Vedkommende er der ingen som helst Nedgang at spore i Arbejdsløsheden.

Vor Arbejdsløshedskasse, der arbejder med et af de laveste Kontingenter af samtlige Kasser her i Landet, skønt Understøttelsessatserne ikke er mindre end de fleste andre Steder, har selvsagt været ude for store Vanskeligheder, og den Formue, Kassen tidligere havde, er forlængst opbrugt, medens man ved Laan har skabt Mulighed for, at vore arbejdsløse Kolleger har kunnet faa Hjælp.

Dette Forhold kan ikke vedvarende bestaa. Arbejdsløshedskassen maa lukke for de Arbejdsløse, dersom der ikke skabes Udveje, og Delegeretmødet, der afholdtes i Forbindelse med Forbundets Kongres, har da ogsaa vedtaget enstemmigt under Forbehold af Arbejdsdirektoratets Godkendelse at forhøje Arbejdsløshedskassens Kontingent fra 1 Kr. til 2 Kr. pr. Maaned fra 1. Oktober d. A.

For vore arbejdsløse Kollegers Skyld maa vi forvente, at de arbejdende forstaar, at denne Forhøjelse er nødvendig. Ingen af de arbejdende ved, hvornaar Arbejdsløshedens Time slaar for dem, og vi beder derfor alle Medlemmer modtage denne Meddelelse om Kontingentforhøjelse med Velvillie og Forstaaelse.

J. H.

Referat af Centralorganisationens 8. ordinære Kongres i København.

30.—31. Juli, 1. og 2. August 1922.

Vi bringer nedenstaaende et sammentrængt Referat af Kongressens Forhandlinger og Beslutninger, idet vi iøvrigt oplyser, at det stenografiske Referat kan faas i den særlige Kongresprotokol, der sælges ved Bestilling hos Afdelingerne for 1 Krone.

Kongressens Aabning.

SØNDAG den 30. Juli 1922 Kl. 10 Form. aabnedes Centralorganisationens 8. ordinære Kongres i Studenterforeningens Festsal, V. Boulevard 6, København.

Forretningsfører Jens Johansen bød Velkommen, idet han erindrede om, at den første Spire til vor Bevægelse for 25 Aar siden var nedlagt i København, hvor C. O. ligeledes for 20 Aar siden afholdt sin første Kongres.

Af disse Grunde, og fordi denne Kongres sætter Slutstenen for en saare begivenhedsrig Periode i Organisationens Historie, drog Forretningsføreren Sammenligning mellem før og nu, idet han mindede om, at Medhjælperstanden gennem C. O.s Virksomhed var blevet rykket ud af sin fortidige Afhængighedstilstand og havde faaet sin økonomiske, faglige og sociale Standard hævet i en Grad, som den nyeste Medhjælpergeneration næppe forstaar og derfor ejheller tilstrækkelig paaskønner.

Forretningsføreren pegede paa C. O.s solide Grundstamme, som gav Ret til at betegne Fremtiden som lys og lofterig, naar blot den rette Kurs holdes og den fornødne Enighed bevares.

Bød derefter de tilstedeværende Gæster, Generalsekretæren for »Internationaler Bund der Privatangestellten«, Kollega G. J. A. Smit jr., Amsterdam, Formanden og Næstformanden for Norges Handelsfunktionærers Forbund, D'hrr. B. Eckblad og M. Christoffersen, Kristiania samt Repræsentanterne for Sv. Handelsarbetareförbundet, Formanden J. A. Lundgren og Ombudsmand N. Edv. Lindberg, Malmø og Hovedkassereren i De samvirkende Fagforbund E. Svendsen, specielt Velkommen.

Dernæst erklærede Forretningsføreren Kongressen for aabnet og udbragte et med Begejstring besvaret Leve for Centralorganisationen.

Kongressens Aabningssang, »Velkommen, I Fæller fra Syd og Nord, fra Danmarks de hundrede Egne«, forfattet af vor Kollega Fr. Dalgaard, blev afsunget, hvorefter Gæsterne talte.

Først talte G. J. A. Smit jr. paa tysk og blev fortrinligt oversat af Peder Nørgaard.

Takkede paa Internationales Vegne for Indbydelsen, der var efterkommet med Glæde, fordi man kendte C. O. som en Mønsterorganisation indenfor den internationale Bevægelse. Karakteriserede derefter Medhjælpernes Stilling nu, sammenlignet med tidligere og paapegede den Udvikling til Lønarbejderkaar, som Storhandelen har haft til Følge for vor Stands Udøvere, og som er yderligere understøttet af Krigen og Dyrtiden.

Kampen for at naa frem til menneskelige Vilkaar kan dog ikke føres alene, den maa føres i Fællesskab med de øvrige Arbejderorganisationer, som Medhjælperorganisationerne i andre Lande mere og mere har nærmet sig til. Harmoniforeningerne er blevet til Kamporganisationer, og det er nødvendigt, at de ogsaa internationalt forener sig, thi Principalerne har forlængst indset Betydningen af et Samarbejde internationalt.

Kollega Smit sluttede med at ønske Kongressen Held til at træffe sine Beslutninger saaledes, at Vejen til Maalet maa blive underbygget og forstærket, saa Hadet og Konkurrencen mellem Folkene kan blive afløst af mere menneskelige Følelser. Jeg stoler paa Deres Organisations Styrke og haaber paa dens fortsatte Fremgang, ligesom jeg haaber, at De fremdeles vil udgøre en af de stærkeste Støtter i vort internationale Medhjælperforbund. (Bifald).

Dernæst talte B. Eckblad, der mindede om Betydningen af det praktiske Samarbejde mellem de skandinaviske Medhjælperorganisationer og hilste fra de norske Kolleger samt ønskede Fremgang for C. O.

J. A. Lundgren betegnede Kongressen som den ubetinget mest betydningsfulde Medhjælperkongres, der nogensinde var afholdt i Norden, og antog at den sikkert vilde sætte sit Præg paa de øvrige skandinaviske Forbund. Takkede for Indbydelsen og udtalte Forvisningen om, at Kongressen vilde tage sine Beslutninger med ranke Rygge og under Ansvar for Fremtiden og den øvrige Arbejderklasse.

Sluttelig takkede Hovedkasserer E. Svendsen paa De samvirkende Fagforbunds Forretningsudvalgs Vegne for Indbydelsen, som man med Glæde havde modtaget, fordi man haabede, at det maatte danne Indledningen til det Samarbejde, som maatte og skulde komme, saafremt man ønskede at hæve Medhjælperstanden op paa det sociale og økonomiske Niveau, hvor den i Kraft af sit Arbejde burde være.

Betegnede træffende den Afstand, der hidtil havde været imellem Medhjælpernes og de øvrige Arbejderes Opfattelse, men som nu heldigvis for begge Parter var paa Vej til at forsvinde for at give Plads for en mere nøgtern og moderne Forstaaelse af Nødvendigheden af, at alle Lønarbejdere maatte staa sammen for at opnaa bedre Kaar. Ønskede at Kongressen maatte føre et Skridt videre frem ad den Vej.

Kongressens Konstituering.

Efter at Forretningsføreren havde takket Gæsterne, oplyste Julius Hansen paa Mandatudvalgets Vegne, at der tilstede var 177 Delegerede fra 88 Afdelinger. De 17 urepræsenterede Afdelinger var: Bogense, Fredensborg, Frederikssund, Frederiksværk, Grindsted, Haslev, Kalundborg, Korsør, Løgstør, Nibe, Nykøbing S., Nysted, Odder, Præstø, Ribe, Silkeborg og Vordingborg.

Desuden var tilstede 17 Medlemmer af Repræsentantskabet, 13 Hovedbestyrelsesmedlemmer og 1 Revisor, saaledes at ialt 208 Repræsentanter deltog i Kongressen, foruden de 6 Gæster.

Samtlige Mandater godkendtes.

Forretningsordenen vedtoges i den af Hovedbestyrelsen foreslaaede Skikkelse, efter at Forslag om Udvidelse af den almindelige Taletid til 15 Minutter og skriftlig Afstemning i Stedet for Navneopraab, var forkastet.

Paa Forslag af Hovedbestyrelsen valgtes til Ordstyrere D'hrr.: Gustav Pedersen, Peter Wraae og Chr. Skjolding og til Sekretærer D'hrr. Harald Heie, Henry Fetterlein og Chr. Wulff, København samt C. Foverskov, Odense.

Desuden optoges et stenografisk Referat, som Kongressen besluttede at lade udgive i en særlig Protokol.

Peter Wraae overtog Ordstyrerhvervet og foretog Navneopraab, hvorefter man gik over til Behandlingen af Dagsordenens Punkt 3:

Forelæggelse af Beretning for den forløbne 4 Aars Periode.

Forretningsfører Jens Johansen henviste angaaende Enkelthederne til den foreliggende trykte Kongresberetning til hvilken han dog ønskede at knytte forskellige supplerende Bemærkninger for derigennem at tegne et Billede af C. O.s Arbejde gennem de 4 Aar og Stillingen nu.

Forholdene kunde selvsagt ikke karakteriseres paa samme optimistiske Maade som ved sidste Kongres, men omvendt var der heller ikke Anledning til at gaa over til den mørkeste Pessimisme, thi C. O. har netop paa adskillige Omraader udviklet sig videre frem i den rigtige Retning, og navnlig er Medhjælpernes Opfattelse af deres Stilling som Lønarbejdere forandrede i denne Retning, hvilket sætter sit Præg paa Organisationens Stilling og Arbejdsmetoder.

Det er det praktiske Arbejdes Periode, Beretningen omfatter. De teoretiske Spørgsmaal er blevet afløst af de praktiske Opgaver, men Arbejdet er stadig lagt saaledes til Rette, at vi har kunnet være det bekendt overfor Tilhængere og Modstandere, og saaledes bør det vedblivende være, thi forud for Rettigheder gaar Pligter, og ved at fastholde denne Hovedregel, vil Arbejdet for at fremme vore Krav lettes i betydelig Grad, medens Modstandernes Kritik afsvækkes.

Ingensinde før har Trykket paa Medhjælperne været tungere, end under Krigs- og Krisetiden, thi de fastlønnede Arbejderkategorier havde vanskeligt ved at faa deres Løn til at følge med det stigende Prisniveau. Først længe efter

andre fik vi derfor Erstatning for Dyrtiden og kun delvis, medens Fordelen heraf, at være bagefter naar det atter gik ned, ikke blev til Virkelighed.

Det var først C. O.s faglige Arbejde, der medførte Lønniveauets Stigning, og i Virkeligheden var det udelukkende Medhjælpernes eget Arbejde gennem C. O. der har bevirket en Hævelse heraf for hele Standen. Men hele Perioden har været præget af den store Arbejdsløshed og Dyrtiden, der har besværliggjort Lønarbejdet, som det altid vil ske, naar Tilbud paa Arbejdskraft overstiger Efterspørgsel.

C. O. har dog klaret sig taaleligt gennem Skærene, trods den skarpe Modstand, der har været. Ikke alene den Modstand, der naturligt møder os fra Principalernes Side i et saadant Arbejde, men ogsaa den unaturlige Modstand fra dem, der skulde høre os til, har vi mødt i Agitationsarbejdet er paany taget op, og ialt har der været afholdt 428 offentlige eller delvis offentlige Møder. Men vi maa have Agitationen i Forretningerne og paa Arbejdspladsen sat i System, saa Medhjælperne ikke Aar efter Aar finder sig i at arbejde sammen med uorganiserede — og endog betragter disse som lige gode Kammerater, thi saa længe vil der vedblive at være uorganiserede i vort Fag. Løsenet maa blive:

Kun Fagforeningsbogen i gyldig Stand giver Adgang til Arbejdspladsen — foreløbig til Kammeratskabet.

For Tiden gør en vis Stagnation sig gældende i Afdelingerne, fordi adskillige har tabt Modet og Hovedet under Krisen, hvilket selvfølgelig er det allerfarligste, men det er ogsaa unødvendigt, fordi Organisationen er sund nok til at ride Stormen af. Gennemgaaende har Afdelingerne dog



KONGRESSEN I STUDENTERFORENINGENS FESTSAL.

rigeligt Maal. Da vi lagde vort Arbejde an paa at gennemføre vort Program, mødte Stor-Principalerne og nogle Far's Sønner frem med Planer om en ny Medhjælperbevægelse, en maskeret Harmoniforening i moderne Antræk, der skulde skaffe Afløb for Medhjælpernes voksende Organisationstrang paa en saadan Maade, at Principalernes Interesser ikke tog Skade.

Det lykkedes dog ikke disse fordægtige Foretagender, der er kaldt Principalernes allervigtigste Vaaben i Kampen mod C. O., at vinde Terræn, thi Medhjælpernes Forstaaelse er dog saa stor, at de ikke lader sig fange i saadanne Snarer.

Den eneste reelle af de udenforstaaende Foreninger, Isenkræmmer-Medhjælper-Foreningen, er i Periodens Løb indmeldt i C. O. som Afdeling til gensidig Tilfredshed.

Den organisatoriske Situation.

Den røde Traad i Hovedbestyrelsens Arbejde har været Centralisation, thi kun gennem Orden og Præcision, Ensartethed, Plan og System er det muligt at faa Fodslag og Takt i Rækkerne. Ud fra disse Betragtninger har vi søgt at udvikle det administrative og organisatoriske System, og det bør vi vedblivende gøre.

Agitationen har i nogen Grad været skudt i Baggrunden under Devisen: Vort Arbejde er vort Program; men udført et godt Arbejde, og C. O. staar trods Nedgangen i Medlemsantal adskilligt stærkere end for faa Aar tilbage, ogsaa naar henses til Organisationens og Medhjælpernes Bonitet.

Den 31. Marts 1918 havde C. O. 86 Afdelinger og 9456 Medlemmer, medens der nu er 106 Afdelinger med 16,472 Medlemmer. Fremgangen er saaledes 20 Afdelinger med 7016 Medlemmer, hvilket man fra alle Sider vilde betragte som et udmærket Resultat, dersom man ikke paa et vist Tidspunkt havde været højere oppe. Men alle har været klar over, at der efter den hurtige Fremgang maatte komme en Reaktion. Den er kommet, men trods dette har vi 7000 Medlemmer flere end for 4 Aar siden. Navnlig er Fremgangen størst i de store Byer, København, Aarhus, Aalborg, Odense, Randers, Esbjerg, Kolding og Horsens, men de fleste Afdelinger har iøvrigt udmærket Fremgang, saa der er egentlig ikke mindre Grund til at fremhæve Arbejdet i de mindre Afdelinger, hvor Vanskelighederne vel er af en anden Art, men ikke mindre end i de store Byer.

36 Afdelinger er Medlemmer af Arbejdernes Fællesorganisation, og der findes nu 175 Klubber — mod 38 ved sidste Kongres.

Pr. 1. Januar 1920 blev alle Annoncer i Bladet ophævede, medens Hovedbestyrelsen desværre samtidig saa sig nødsa-

get til at indskrænke Udgivelsen af Bladet til en Gang maanedlig. Det var af økonomiske Grunde, da Udgiften i 1920—21 var budgetteret til 75,000 Kr. à 100,000 Kr. Dette fandt man uforsvarligt, og man forventer, at Kongressen er enig heri og sanktionerer det foretagne.

Lønarbejdet.

Paa Kongressen i 1918 blev der gjort opmærksom paa, at Stillingen til Arbejdsgiverforeningen maatte klares, og Kongressen 1919 gav Hovedbestyrelsen Bemyndigelse til at optage Forhandlinger, der førte til Hovedoverenskomsten af 25. Februar 1920. I alt væsentligt hviler denne paa Septemberforliget, og den har givet os retslig Basis for effektivt at kunne beskytte vore Medlemmer, ligesom den ved sin blotte Eksistens har forhindret adskillige hensynsløse Principaler i at forfølge deres Medhjælpere. Tillægsoverenskomsterne, først med Arbejdsgiverforeningens særlige Sammenslutning og senere med Dansk Principalforening, er bygget paa Hovedoverenskomsten og tager Sigte paa at ordne og regulere forskellige Spørgsmaal, f. Eks. Beskyttelse af Tillidsmændene, Anciennitetsforhold, Militærtjeneste, visse Arbejdstidsforhold, Overarbejdsbetaling og Opsigelsesfrist m. v.

I den afsluttede Periode er det faglige Arbejde rigtig trængt igennem. Det skyldes først og fremmest en forandret Opfattelse hos Medhjælperne af sociale og faglige Spørgsmaal, saa man fra at betragte Organisationen under en mere eller mindre selskabelig Synsvinkel har anlagt en mere fagforeningsmæssig Betragtningsmaade, og denne Forandringsproces er fuldbyrdet af de seneste Aars vanskelige økonomiske Forhold. Det er derfor ikke nogen Tilfældighed, at C. O. blæste nye Signaler og gik frem paa mere aggressiv Maade end tidligere. Det var den naturlige Konsekvens af de ændrede Forhold og en direkte Følge af Medlemmernes Trang og Ønsker.

Et saadant fuldkomment nyt Arbejde er ikke foregaaet uden Vanskeligheder, og de er ikke overvundne endnu. Forholdene maatte i Virkeligheden tilrettelægges og ordnes efter helt andre Synspunkter end de almindelig kendte under Hensyn til Fagets uensartede og nuancerede Karakter. Overenskomsterne er bygget op paa Minimalløn kombineret med Anciennitet, og hidtil har man vel fra Modpartens Side kritiseret Ordningen, men til Dato har man ikke været i Stand til at foreslaa en anden blot nogenlunde antagelig Form. Dersom Kongressen derfor ikke gør andre Synspunkter afgørende gældende, maa vi vist fortsætte ad de hidtidige Veje; men dog maaske søge opbygget en særlig lokal Forretningsanciennitet, hvorved Fagancienniteten kan suppleres. Herved skulde opnaas, at Bevægelsesfriheden ikke hindres, medens de ældre Medhjælpere, der arbejder flere Aar i samme Forretning, opnaar større Fordel.

Dette Lønarbejde er naturligvis ikke gaaet stille af, men det er bevidst Usandhed, naar Modstanderne fremhæver C. O. som særlig krigerisk. Dette belyses bedst derved, at der vel har været ca. 20,000 Medlemmer i Lønbevægelse, men kun ca. 1000 i Strejke. Ganske vist er der varslet 163 Strejker, hvoraf kun 34 er blevet effektive, men det skyldes, at vi har maattet forhandle med de enkelte Firmaer og iøvrigt havde alle Begyndervanskeligheder at kæmpe imod. Og naar vore Principaler ikke vilde vide af, at Organisationen traadte ind i Forhandlingerne, fandtes der intet andet Middel til at paavirke dem, end at sætte haardt paa, hvad saa godt som i alle Tilfælde virkede efter Hensigten. Det er altsaa Principalernes egen gammeldags Stædighed, der har nødvendiggjort C. O.s kraftige Optræden. Vor første store Strejke hos Gyldendal i Juli 1918 var et saare typisk Eksempel herpaa, og der er Grund til at takke de Kolleger, der deltog i Strejken, fordi de saa modigt traadte i Skranken for Medhjælpernes Krav om Medbestemmelsesret paa et Tidspunkt, hvor dette Middel var nyt og ukendt i vort Fag, ligesom vi skylder daværende Minister Th. Stauning Tak for hans værdifulde Bistand ved Konfliktens Afslutning.

Den Disciplin og den udmærkede Justits, Deltagerne i den Tids Strejker forstod at holde indenfor deres egne Rækker, fortjener den største Anerkendelse, og uden den er det fuldkommen ugørligt at opnaa de tilstræbte Resultater.

Arbejdstiden.

De afsluttede Overenskomster har selvsagt haft en betydelig regulerende Indflydelse paa Arbejdstiden og har navnlig fjernet den væsentligste Del af det meningsløse Overarbejde, der ophørte, saa snart det skulde betales. Ved Nedsættelsen af Arbejdstidskommissionen af 1919, hvori C. O. har 2 Repræsentanter, kom Spørgsmaalet om 8-Timersdagen i Forgrunden. I Kommissionen har vore Repræsentanter i Efteraaret 1921 fremsat positive Lovforslag om 8-Timers Maksimalarbejdsdag for henholdsvis Kontor- og Handelsmedhjælpere. Forslagene har paa Grund af den nuværende Regerings Uvilje mod saadan Lovgivning endnu ikke været til Behandling.

Af socialpolitiske Spørgsmaal kan nævnes Butiklukningslovens Revision, der kun 10 Aar forsinket, endelig er foretaget i Aar. Der gennemførtes 6-Lukning for Vinteren og 7-Lukning for Sommeren, altsaa nøjagtig det modsatte af det naturlige, dersom Loven skal betragtes som en Medhjælperbeskyttelseslov. Det maa derfor tilraades Afdelingerne at søge genemført frivillig 6-Lukning om Sommeren.

Tillige er Lærlingeloven, Ulykkesforsikringsloven af 1916 og Sygekasseloven revideret, medens der er gennemført en Lov om Invalideforsikring.

Pensionsforsikring.

Hovedbestyrelsen har beskæftiget sig med Pensionsforsikringssagen, men er vedblivende af den Opfattelse, at Forsorgen for de gamle, udslidte Borgere er en decideret Samfundsopgave, der kun tilfredsstillende kan løses af Samfundet. Man mener desuden, at private Forsøg paa at løse Spørgsmaalet kun forhaler Tidspunktet for Statens Indgriben, og ser Bevis herfor i, at forskellige Funktionærforeninger, deriblandt »Privatfunktionærforeningen«, sammen med Arbejdsgiverforeningen og andre Principalforeninger har søgt at standse Aldersrenteloven ved en Henvendelse til Indenrigsministeriet, hvori peges paa Pensionsforsikringsanstaltens Virksomhed. Man hævder her, at Aldersrenteloven vil ødelægge Sparelysten, som om Lønninger paa 100 à 125 Kr. pr. Maaned tillod den Luksus at have Sparelyst. Man skulde ellers hellere beskæftige sig med Spareevnen, men den interesserer ikke disse Herrer.

Iøvrigt kan en stor Del af Medhjælperne slet ikke betale den Præmie, der kræves for at sikre sig en Pension, der svarer til Satserne i den forelagte Aldersrentelov. Hovedbestyrelsen kan derfor ikke tilraade nogen organisationsmæssig Ordning, men foreslaar følgende Resolution:

»Idet Kongressen tager de om Pensionsforsikringsspørgsmaalet givne Meddelelser til Efterretning, udtaler den, at denne Sag i udpræget Grad er en Samfundsopgave, der bør løses af Staten, men giver iøvrigt Hovedbestyrelsen Bemyndigelse til at arbejde videre med Spørgsmaalet og eventuelt med et af de bestaaende Selskaber træffe en Ordning til Fordel for de enkelte Medlemmer, der ønsker at tegne en Pensionsforsikring.«

Adskillige Provinsafdelinger har genoptaget et paaskønnelsesværdigt Arbejde med at arrangere billige Kursus for Medlemmerne, og i København er der paa Initiativ af et gammelt interesseret Medlem, Hr. Julius Grothen, arrangeret Kursus for arbejdsløse Kolleger. Hvad der kan gøres for at dygtiggøre og oplyse Medlemmerne bør gøres og styrker ogsaa Organisationen.

Samarbejde med Udlandet.

Det skandinaviske Samarbejde, der startedes paa vore svenske Venners Initiativ i 1918, er ført ind paa praktiske Veje, som Overflytningsregler, Overenskomst om gensidig Understøttelse under Konflikter m. v. viser. Vi haaber, at vi ret snart kan tælle ogsaa vore finske Kolleger i vore Rækker.

I det internationale Samarbejde har Hovedbestyrelsen følt det som en Pligt for vor Organisation at deltage for at yde vor ringe Medvirkning til at hele nogle af Verdenskrigens Saar og bidrage til, at Lønarbejderne i alle Lande snarest kan blive samlede om Fredens Alter til fredelig Syssel, saaledes at Baandene kan tvindes stærkere end før og stærke nok til at binde Verdens Arbejdere sammen saa kraftigt, at hverken Militarisme eller Kapitalisme kan rokke dem. Kollega Smit! Vi rækker vor Haand ud over Landegrænsen med ærligt Haandslag til Kolleger og Kammerater, med hvem vi har Fællesinteresser, i Haabet

om, at der ogsaa ved Hjælp af vort ringe Arbejde maa opstaa et nyt Samfundssystem bygget paa sundere Principper til Gavn for den mishandlede og lidende Underklasse Verden over.

Paa et Fundament, dannet af Beskyttelse af den økonomisk svage Part og som stadig Vagt overfor og Revser af dem, der i Kraft af deres økonomiske Overlegenhed søger at udnytte og udbytte andre, er selve Organisationstanken indstillet og Organisationsbygningen rejst.

Lad os da i Enighed lægge vort Arbejde an paa at forøge vor Magt og Styrke, til Gavn og Held for Løsningen af de mangfoldige Opgaver, der venter og derved til Lykke og Fremgang for den Lønarbejderstand, vi repræsenterer.

Idet jeg da udtaler en velment Tak til alle — Afdelinger og Medlemmer — specielt Bestyrelserne for udmærket Medvirken og for loyal Støtte og en særlig Tak til Hovedbestyrelsen og ganske særlig til Forretningsudvalget samt mine daglige Medarbejdere paa Kontoret for godt Samarbejde, har jeg den Ære at indlade Beretningen til Kongressens velvillige Behandling og Godkendelse, idet jeg beder Dem raabe et Leve for fortsat Held og Fremgang for Centralorganisationen. C. O. Leve. (Hurra. Stærkt Bifald).

(Fortsættes).

Prisniveauet daler 13 Points.

Statistisk Departements Pristal pr. 1. Juli forelaa midt i August og udviste til almindelig Overraskelse en Nedgang af 13 Points fra 212 til 199. Naar dette Resultat var i Stand til at berede Overraskelse skyldes det den Omstændighed, at Prisfaldet kun i ringe Grad mærkes i den almindelige Husholdning, hvor Indtrykket nærmest gaar i Retning af fastliggende, eller endog stigende Priser.

Imidlertid, Pristallet fremkommer paa Basis af samme Beregningsmetode som alle de øvrige Gange og maa selvfølgelig betragtes som fuldtud paalideligt. De enkelte Udgiftsposter stiller sig saaledes:

	Juli 1914 Kr.	Jan. 1922 Kr.	Juli 1922 Kr.
Fødevarer	950	1876	1745
Klæder, Fodtøj, Vask	270	608	587
Bolig	285	403	443
Brændsel, Belysning	100	333	301
Skatter, Kontingent o. lign.	210	632	535
Andre Udgifter	185	381	376
Tilsammen	2000	4233	3987
I Procent	100	212	199

Dette Pristal faar ogsaa Indflydelse paa enkelte af vore Overenskomster. Saaledes paa Overenskomsten med Dansk Textil Union, hvor den sidste Rest af Dyrtidstillæget 2½ pCt. bortfalder.

I Modsætning til Statistisk Departements Pristal, der som bekendt udregnes paa Basis af et Husholdningsbudget paa 2000 Kr. i 1914, er »Finanstidende«s Prisindex (Engrospriserne) steget 2 Points i Halvaaret, og ligger nu, efter at have svinget mellem 177 og 182, fast ved 180 Points. Dette kan tyde paa, at Faldet i Detailpriserne, der altid vil melde sig noget senere, nu vil standse og foreløbig vil svinge omkring det nuværende Tal.

Af Hensyn til Erhvervslivet og iøvrigt til Samfundet og dets enkelte Medlemmer maa det ogsaa haabes, at der snart vil indtræffe mere stabile Forhold, saa der paany kan komme Liv og Fremdrift i Handel og Omsætning, og blive afhjulpet noget af den store Arbejdsløshed indenfor Faget.

Københavns Afdelings Jubilæumsfest.

I Anledning af 25 Aars Dagen for Stiftelsen af vor Afdeling i København og dermed vor Bevægelse, afholdtes paa Dagen den 1. August en storstilet Jubilæumsfest i Idrætshuset. Ca. 3000 Medlemmer havde givet Møde for at fejre Mindedagen. Som særlige indbudte var Kongressens Delegerede og Gæster til Stede og desuden de af de tidligere Formænd og ældste Tillidsmænd i København, det havde været muligt at samle, nemlig Foreningens Stifter Hr. K. Hintz, d'Hrr. P. Petersen, J. C. Kofoed, H. P. Hansen jun., J. C. Jørgensen, A. C. Alsøe, E. S. Schibler, og Peter Wraae.

Formanden, Hr. Viggo Pedersen bød i faa, velvalgte Ord Velkommen til de tilstedeværende Gæster og Medlemmer, hvorefter Folketingsmand A. C. Meyer fremsagde en af ham selv til Dagen forfattet Prolog, der modtoges med stærkt Bifald.

Ordet blev derefter givet til Forretningsfører Jens Johansen, der holdt den egentlige Festtale. Forretningsføreren overbragte Hilsen og Lykønskning fra Dansk Handels- og Kontormedhjælperforbund, hvortil Centralorganisationen samme Dag var blevet omdøbt, og ridsede derefter i store Træk Foreningens og vor Bevægelses Historie op. Han sluttede med at udtale Ønsket om, at den københavnske Del af Bevægelsen vedblivende maatte være det førende Led indenfor Forbundet og i Enighed og Fællesskab med de øvrige Afdelinger være med til at føre vor Organisation frem til Gavn og Held for Medhjælperstanden, og udbragte dermed et kraftigt besvaret Leve for Københavns Afdeling.

Dernæst overbragte Generalsekretæren for Internationaler Bund der Privatangestellten, Hr. G. J. A. Smit jr., Amsterdam en Hilsen fra 1 Million Medhjælpere Verden over, hvorefter Formændene for Norges Handelsfunktionærers Forbund og Sv. Handelsarbetareförbundet, d'Hrr. B. Eckblad og J. A. Lundgren gratulerede fra deres respektive Forbund.

Foreningens Stifter, nuværende Herreekviperingshandler Hr. K. Hintz, takkede dernæst for Indbydelsen, som han med stor Glæde havde modtaget, eftersom han her stod midt i Opfyldelsen af sin Ungdoms skønneste Drøm, en stor og kraftig Medhjælperorganisation, der kunde varetage de undertrykte Medhjælperes Sag. Drog Sammenligning mellem Vilkaarene dengang og nu, og sluttede med Ønsket om Fremgang for Bevægelsen.

Paa Personalets Vegne overrakte Hr. C. Mikkelsen Formanden en smukt udført Dirigentklokke af Sølv, som han bad ham modtage til Afdelingen.

Dermed var den alvorlige Del af Festen forbi, og Aftenunderholdningen tog sin Begyndelse. Først spillede »Dietzmann-Trioen«, deriblandt den 8-aarige Ruth, nogle Violoncelnumre, hvorefter kgl. Skuespiller Bertel Krause underholdt med Deklamation og Viser. Sluttelig sang Operasangerinden Fru Rosa Hjorth-Sell, og Salen blev derefter ryddet til Dansen, der varede til Kl. 2.

— — —

Straks efter Aftenunderholdningen samledes ca. 80 indbudte Gæster ved Smørrebrødsbordene til en tvangfri Sammenkomst med de tidligere Formænd. Her gik Talerne Slag i Slag; man mindedes den gamle Tid, og gode Ønsker for Afdelingens og Forbundets Fremtid lød Gang paa Gang. Hr. K. Hintz overrakte her under megen Opmærksomhed Foreningen en Check paa 1000 Kr., idet han anmodede om, at Renterne heraf hvert Aar maatte blive benyttet af en trængende Medhjælper til et Ophold paa Borshøjgaard.

Først sent sluttede denne Del af Festen. H.

Det nordjyske Medhjælperstævne

i Dronninglund den 13. August.

I øsende Regnvejr afholdtes Stævnet i Dronninglund den 13. August. Ved 12-Tiden drog de ca. 125 Stævnedeltagere i Procession til Storskoven, men da Vejret ikke bedredes, maatte Stævnet henlægges til Dronninglund Hotel. Man samledes her om Kaffebordene, og Svend Rosendal bød Velkommen, hvorefter Forfatteren Johan Skjoldborg udtalte:

»Vi befinder os alle paa et Trin i Udviklingen, hvor vi i mangt og meget maa revidere vore Anskuelser, ikke mindst Begrebet Fædrelandskærlighed maa lægges ganske om, den er nemlig ikke som de Indtryk vi modtog i vor Barndomstid gennem Historiebøgerne baseret paa Slaget i Køgebugt eller andre historiske Begivenheder. Den ny Fædrelandskærlighed er den, der tilsigter bedre Forhold for den enkelte indenfor vort Lands Grænser, og den bestaar endvidere deri, at man i den enkeltes Liv søger at skabe den Harmoni og den Livsværdi, der er Grundlaget for Lykkefølelsen i Livet. — Det er ikke tilstrækkeligt at have det økonomiske Grundlag i Orden, der maa noget mere til. Eders Organisation er god nok; men I maa tage Oplysningen med i Eders Tjeneste. — Organisationen er den Økse hvormed I baner jer Vej fremad gennem det, der søger at hindre Betingelserne for Eders frie Udvikling, thi ogsaa I er med i

den store Armé, der marscherer fremad mod den store Port, hvorover staar skrevet: »Mod Lyset«.«

Skjoldborgs Tale hilstes med kraftigt Bifald, og man sang derefter en til Stævnet forfattet Sang, hvorefter Forretningsfører Jens Johansen, København fik Ordet og udtalte omtrent følgende:

»I Modsætning til Johan Skjoldborg er jeg en mere jordbunden Natur, der ser mere realistisk paa Tilstandene, og selv om jeg i mangt og meget kan være enig med Skjoldborg, saa maa jeg dog understrege, at det væsentlige Grundlag for Livet dog er det økonomiske. Hvis dette ikke er i Orden, bliver de mere idealistiske Værdier af ret luftig Art. Medhjælperne har endnu ikke fundet Plads i Litteraturen paa anden Maade end ved at blive latterliggjort, endskønt det her drejer sig om en ny Stand, der meget vel kan sammenlignes med Bønderne og Husmændene i deres Gennembrudstid. — Skjoldborg talte om Porten, hvorover stod prentet: »Mod Lyset«. I Modsætning hertil skal jeg pege paa, at en kendt Folkepsykolog engang meget betegnende udtalte ved et Medhjælpermøde: Over Stormagasinernes Port staar prentet: »Her lades alt Haab ude«. — Dette er Realiteten. — Jens Johansen gav en agitatorisk Skildring af den Kamp, der havde staaet for at hæve Medhjælperen socialt og økonomisk og sluttede med at udtale Haabet om, at Broderskabet maa vokse, ikke alene indadtil mod os selv, men ogsaa i Forholdet til den internationale Medhjælperbevægelse. Et Leve for den rette Broderskabsaand.«

Et kraftigt Bifald hilste Jens Johansens Tale.

Ved Kaffebordet talte endvidere Buch Nielsen, Brønderslev, der beklagede, at Hjørring og Frederikshavn havde svigtet Stævnet, samt Svend Rosendal, der takkede Talerne. Stævnet sluttedes med Bal.

Forhaabentlig er der ved dette Stævne skabt et godt Grundlag for Arbejdet i Østvendsyssel Afdeling. E. S.

Smudspletter.

MED nogle Dages Mellemrum har Dagbladene bragt Meddelelse om to Begivenheder, som afdækkede nogle uhyggelige Forhold indenfor vor Stand, og som meget kraftigt understreger Nødvendigheden af, at vore kvindelige Standsfæller er beskyttede gennem en handlekraftig Organisation, der kan gribe ind overfor den Art af Principaler, der her er Tale om.

I første Tilfælde drejer Sagen sig om en af vor Organisation fra nogle tidligere Affærer godt kendt Tapethandler Th. Frederiksen, Kochsvej 8, Frederiksberg, der var indstævnet for Landsretten for Krænkelse af Blufærdigheden. Anmeldelsen lød paa, at Tapethandleren havde været nærgaaende overfor sin 17-aarige kvindelige Kontormedhjælper. Landsretten mente ikke at have Grundlag for at dømme Principalen og frifandt ham, men Sagen bør ikke af Hensyn til nogle forældede Lovparagrafer være endt dermed, og der er Kræfter i Bevægelse for at faa Sagen appelleret til Højesteret.

I det andet Tilfælde var det en Victualiehandler paa Frederikssundsvej — hans Navn har vi desværre ikke kunnet opspore — der anmeldte sin Ekspeditrice for Tyveri af 60 Kr., efter at han først havde jaget hende af Pladsen. Ekspeditricen blev hentet til Afhøring og undgik med Nød og Næppe at blive anholdt. Da Sagen kom for i Undersøgelseskammeret, mødte Principalen imidlertid med den Udtalelse, at han var kommen i Tanke om, at han selv havde taget de 60 Kr., men glemt at lægge Kvittering i Kassen!

Principalen blev ganske vist dømt til at betale sin Ekspeditrice en Erstatning paa 200 Kr., men Pladsen har hun mistet og har tillige maattet gennemgaa den Lidelse i Mellemtiden at være betragtet som Tyv, og han burde ganske anderledes være klapset af for sin Handlemaade, der kun ved en Tilfældighed førte til, at Ekspeditricen ikke for bestandig fik Tyvenavnet paa sig.

Disse 2 Principaler er Smudspletter paa Handelsstanden, og de fortjener ikke at have Lov til at beskæftige Folk i deres Virksomheder, ligesom Handelsstanden selv var bedst tjent med at være dem foruden. Men de er kun Eksempler paa et System, som vel nok bestaar adskillige Steder endnu og som fremdeles vil findes, og Medhjælperne bør derfor tilslutte sig deres egen Organisation og der igennem føre Kampen mod disse raadne Forhold.

Conto pro diversi.

BØRNS OG UNGE MENNESKERS ARBEJDE.

Handelsministeriet har ved Skrivelse af 28. Juli anmodet vort Forbund om at udpege en Repræsentant til at indtræde i et Udvalg angaaende Kodifikation af de gældende Lovregler om Børns og unge Menneskers Arbejde. Hertil har Hovedbestyrelsen valgt Forretningsfører Jens Johansen.

Ifølge Meddelelse i Dagspressen har Rigsdagens Fællesudvalg udpeget følgende Medlemmer til Udvalget: Folketingsmedlemmerne Moltesen, J. C. A. Larsen, Svend Trier, Lundberg, Pitzner og Dahlgaard samt Landstingsmedlemmerne Johannes Jensen, Fru Gautier Schmidt og P. Hedebol.

FÆLLESFORENINGEN FOR DANSKE BRUGSFORENINGER OG ARBEJDSLØSHEDEN.

Paa en Tid, hvor Arbejdsløsheden ogsaa mærkes indenfor Handelsmedhjælpernes Rækker, ser det mindre godt ud, at der er Firmaer, der systematisk bidrager til yderligere Forværrelse af denne. Dette er saaledes Tilfældet med Fællesforeningen i Vestergade. — Naar man som arbejdsløs Kontormand henvender sig der om Arbejde, bliver man af en Direktør Nielsen afvist med en flot Bemærkning om, at »der er ikke og bliver ikke noget«, hvilket ved nærmere Undersøgelse, som flere af os har foretaget, viser sig at bero paa, at Direktøren sender Arbejdet ud omkring i Byen, hvor det udføres lidt billigere, end hvis Fællesforeningen, ligesom andre Firmaer, antog »løse« Arbejdere. Hvorfor ikke gøre Skridtet fuldt ud, og i Lighed med Koloniallotteriet lade det udføre i Tyskland? En Arbejdsløs.

Denne Artikel, som vi har fundet i »Demokraten«, Aarhus for 25. August, rører ved et Forhold, som hurtigst muligt burde ændres, naar det betænkes, at der endnu gaar ca. 1700 Handels- og Kontormedhjælpere ledige. Red.

Advarsel.

Det fraraades Medlemmerne at modtage Plads i Crome & Goldschmidts Udsalg — Aage Gran — Stege, forinden Oplysninger angaaende Arbejdsforholdene er indhentet hos Afdelingsformanden, Peter Ryberg, »Delta«, Stege.

Løbende Konflikter.

Med nedennævnte Firmaer er Organisationen i Konflikt, hvorfor Firmaerne er blokeret for Tilgang af Arbejdskraft:

A/S L. Lange & Co., Axelhus, Vesterbrogade 2 C, Kbhvn.
Pagh & Quist Pedersen, Esbjerg.
A/S Frichs, Aarhus.
A/S Dansk Svovlsyre- og Superphosphatfabrik, Aalborg og Nørresundby.
Johs. Bork, Aarhus Kafferisteri, Aarhus.
A/S Det københavnske Reassurance Comp., Tordenskjoldsgade 39, København.
Sagtørerne V. Beck & O. Rasmussen, E. Ejlersgaard, Hj. Jensen og G. Møller, Middelfart samt N. Hilling, Ejby.
C. Schønemann, Nyborg.
Vald. Hommel, Lavendelstræde 5—7, København.
Farvefirmaet Beck & Jørgensen, Nørregade 13, København.

Forinden Forholdene hos disse Firmaer maatte være ordnede paa en for os og vore paagældende Medlemmer tilfredsstillende Maade, er det forbudt vore Medlemmer at modtage Plads i disse. Jens Johansen.

Fra Afdelingerne.

Meddelelser fra Afdelingerne, der ønskes optaget under denne Rubrik, maa være Redaktionen i Hænde senest 10 Dage, før Bladet skal udkomme.

Haslev. Mandag den 19. Juni Kl 7¾ afholdtes ekstraordinær Generalforsamling paa Hotel »Akselhus«.

Formanden V. H. Christensen aabnede Mødet og aflagde Beretning og Regnskab for det forløbne Aar. Regnskabet balancerede pr. 1. Juni med Kr. 84,30.

Det vedtoges enstemmigt at ekskludere Medlem 34911 Carl Andersen, der havde optaget Arbejdet paa Korsør Margarinefabrik under Blokaden.

Til Formand valgtes O. Wittrup, Brugsforeningen, til Kasserer A. Lauritzen, A/S Carl J. Ulrich & Søn, og som Sekretær Kommis Johs. Jørgensen.

Udgivet af Forbundet. — Ansvarsh. Red. Jens Johansen, Gl. Kongevej 6, København B. — Jensen & Rønager, Dr. Tværgade 9, København K.

DANSK HANDELS- OG KONTORMEDHJÆLPER TIDENDE

ORGAN FOR DANSK HANDELS-OG KONTORMEDHJÆLPERFORBUND

Nr. 10 | 1. Oktober 1922 | 22de Aargang.

KONTINGENTFORHØJELSEN

KRIGENS Efterdønninger, den erhvervsmæssige økonomiske Krise, som behersker hele Verden og vort lille Land, og som stadig giver sig Udslag i Sammenbrud, Afvikling og Indskrænkninger indenfor Erhvervslivet, har haardt ramt Handels- og Kontormedhjælperne, der oplever en Arbejdsløshed af et Omfang og en Langvarighed som aldrig før. Igennem adskillige Aar har denne Arbejdsløshed holdt sig paa en ganske abnorm Højde, og en stor Del af vore Kolleger, der jo ikke i Forvejen har haft Mulighed for af den lille Løn at lægge til Side til bedre Tider, havde maattet lide den bitre Nød, dersom de ikke havde haft deres statsanerkendte Arbejdsløshedskasse at falde tilbage paa. Men gennem Arbejdsløshedskassen har de dog kunnet faa saa megen Hjælp, at Sulten kunde holdes fra Dørene.

Det er af største Betydning for enhver Medhjælper, at vi har skabt vor Arbejdsløshedskasse, og at den kan fortsætte sin Virksomhed, thi blot et Blik paa de sidste Dages Begivenheder — Landmandsbanken — viser, at selv Funktionærer, der mente at sidde fastere end nogen anden Medhjælperkategori og derfor ikke mente at have nogen faglig Organisation eller Arbejdsløshedskasse behov, nu kastes ud i Arbejdsløsheden uden at have det, hvortil de kan hælde deres Hoved, fordi de i deres Overmod ikke i Tide sikrede sig imod en saadan Eventualitet.

I Modsætning til disse Mennesker, maa man gaa ud fra, at vore Medlemmer, der har haft Forstaaelsen af Organisationens og Arbejdsløshedskassens Værdi, vil være paa det rene med, at heller ikke de er sikrede imod de ofte overraskende Omvæltninger, som Tiderne medfører paa mange Omraader, samt at de ud fra denne Betragtning indser Nødvendigheden af at bevare deres Medlemsskab i Standens Sammenslutning.

Imidlertid vil enhver kunne forstaa, at man ikke i Aarevis kan stille ekstraordinære Krav til Arbejdsløshedskassen, uden at denne maa forøge sine Indtægter, og Forholdet er da ogsaa dette, at Kassen nu har udtømt sine Reserver og endog har et Underskud, som maa forvandles til en Beholdning, dersom vi stadig skal kunne støtte vore arbejdsløse Kammerater — ikke alene de, der allerede er ude i Arbejdsløsheden, men ogsaa de, der i den kommende Tid bliver Ofre for Krisen, og som gennem Aar har betalt deres Bidrag for at kunne faa Hjælp, naar Katastrofen indtraf.

Paa den nys afholdte Kongres, blev der redegjort for disse Forhold og oplyst, at der var ansøgt Indenrigsministeriet om et rentefrit Laan for at konsolidere Kassen paany. Dette Laan, der skal tilbagebetales i Løbet af 5 Aar, staar nu til vor Disposition, men Indenrigsministeren stiller den Fordring, at Kontingentet til Gengæld forhøjes med 1 Kr. pr. Maaned fra 1. Oktober.

Efter Bemyndigelse af Kongressen har Hovedbestyrelsen akcepteret denne Bestemmelse, og fra 1. Oktbr. vil Kontingentet til Forbundet og Arbejdsløshedskassen tilsammen altsaa udgøre Kr. 3,75 for fuldtbetalende Medlemmer og Kr. 2,00 for Medlemmer med hvilende Ret samt for Lærlinge over 17 Aar. Paa Kongressen vedtoges endvidere at fastsætte Kontingentet for Lærlinge under 17 Aar til 1 Kr. pr. Maaned, da man skønnede, at disse næppe kunde bære et højere Kontingent.

Som vi allerede har berørt, skyldes denne Kontingentforhøjelse den vanskelige Stilling, som de abnorme Tider har stillet vor Arbejdsløshedskasse i. Og de, der muligvis vil finde det besynderligt at forhøje Kontingentet paa en Tid, hvor Lønningerne daler, maa erindre, at Arbejdsløshedskassens Opgave netop er at afbøde Virkningerne af de

daarlige Tider, og at der selvsagt kræves større Midler, jo vanskeligere Medhjælperne stilles og jo flere, der bliver ledige.

Vi nærer den sikre Overbevisning, at vore Medlemmer vil have Forstaaelsen heraf samt at alle vil føle det som en Pligt at medvirke til at føre Arbejdsløshedskassen videre, saaledes at vi vedblivende kan yde vore nødstedte Kolleger den haardt tiltrængte Hjælp. Og vi skal tillige gøre det for vor egen Skyld, thi »idag mig, imorgen dig«, siges der og ingen ved, naar Turen kommer til ham. Har man da forsømt at sikre sig for det ringe Beløb, som vort Kontingent trods alt stadig udgør — ikke mindst sammenlignet med, hvad andre Forbund tager — saa vil det svide værst til Een selv.

Vor urolige Tid kræver Samarbejde og Solidaritet af dem, der hører naturligt sammen. Lad os ikke sidde dette Krav overhørigt, men lad os i Gerning vise os villige til at gøre vor Stand kraftig og modstandsdygtig mod de Angreb, der rettes paa os — ikke mindst i Ly af den Arbejdsløshed, hvis Følger vi gavner os selv mest ved at bekæmpe med alle til Raadighed staaende Midler.

Axel Gundels Hilsen til Kongressen.

FRA Forbundets første Forretningsfører, Hr. Axel Gundel indløb til Kongressen følgende Skrivelse, som modtoges af de mange Delegerede med hjerteligt Bifald:

»Chicago, den 15. Juli 1922.

Til den ottende ordinære Kongres!

Kære Delegerede og Kolleger!

Vel mødt til det omfattende Arbejde og det store Ansvar, der paahviler denne Kongres.

Der er noget symbolsk i dette, at 25-aars Dagen for Paabegyndelsen af fagligt Arbejde blandt danske Handels- og Kontormedhjælpere skal danne en Mærkepæl og maaske et vigtigt Vendepunkt i Organisationens fortsatte Løb. Uden Sammenligning bliver den 8. ordinære Kongres den mest betydningsfulde, der endnu har været afholdt, thi der forestaar en Afgørelse af et Spørgsmaal, der er saa gammelt som selve Organisationen, og som gennem et Kvartaarhundrede stedse har givet Anledning til at sætte de mest modstridende Kræfter i Bevægelse.

Personlig var jeg aldrig i mindste Tvivl om, hvilken Retning Centralorganisationen maatte tage for i fuldeste Udstrækning at kunne blive det sikre Værn mod dens Medlemmers skaanselsløse Udbytning. Men, fra det første Øjeblik var det mig ogsaa ganske klart, at en Omformning af Medhjælpernes hele Livssyn, Hidbringelsen af den fulde Forstaaelse og Erkendelse af Medhjælpernes Plads som Samfundsklasse, maatte fremelskes, forinden den endelige Retningslinie kunde bestemmes.

Desværre har jeg i alt for mange Aar været uden Føling med de Forandringer, som selvfølgelig er foregaaet med Medhjælpernes Tankesæt i Almindelighed, og med god Samvittighed vilde jeg derfor ikke kunne udtale mig om, hvad der paa nærværende Tidspunkt er det, der vil tjene Medhjælpernes Interesser bedst. Men i Dag, som for 25 Aar siden, er jeg ikke i mindste Tvivl om, at hvis Medhjælperne i større Tal har formaaet at drage Lære af Tiden, som er henrundet, og af Forholdene, som de har udviklet sig, saa vil de nu være naaet til Erkendelse af, at deres Plads i Fremtiden maa være i Række og Geled med den øvrige organiserede Arbejderhær, d. v. s. i De samvirkende Fagforbund.

Medens jeg ikke drister mig til at give Raad i en saa betydningsfuld Sag, saa føler jeg, at intet bør afholde mig fra at give en Advarsel, og det er: »Lad ikke dumt Standshovmod, honnet Ambition, atter slaa Bom for ordnede, betryggende og gunstigere Livsvilkaar for den danske Handels- og Kontormedhjælperstand.«

Mine allerbedste Ønsker følger Kongressens Arbejde, og det er mit Haab, at den maa naa saadanne Resultater, som vil være i Stand til yderligere at fæstne den stærke Stilling, som Centralorganisationen først efter mange Aars brydsomt Arbejde er kommen til at indtage. Glem aldrig, naar I staar overfor de vigtige Beslutninger, at det, der ligger bag den større eller mindre Styrke og Handlekraft, som Organisationen forlenes med, er direkte og nøjagtig bestemmende for den større eller mindre Livslykke, som vil raade i de Tusinde Medhjælperhjem.

Tag med udover Landet en hjertelig Hilsen fra en fordums Kampfælle og aldrig svigtende Ven.

Leve Centralorganisationen af danske Handels- og Kontormedhjælperforeninger.

Eders hengivne Kollega
Axel Gundel.«

Det vedtoges med Begejstring at sende Axel Gundel en telegrafisk Hilsen til Tak.

Mellemstands-Funktionæren.

FOR kort Tid siden havde Privatfunktionærforeningen inviteret den københavnske Presse til et Møde, hvor man lovpriste sig selv og det »Arbejde«, man havde udrettet, og sluttelig lod uddele et hjemmeskrevet Interview med Hr. Attung. Dette Dokument er senere fuldkommen ensartet optaget i den konservative og radikale Presse, og det slutter med Ordene: Vi ønsker bestandig at tilhøre Mellemstanden.

Dette har inspireret Berlingske Tidende til en aandfuld Artikel om Mellemstands-Funktionæren. Det indrømmes, at den private Funktionær ogsaa maa organisere sig for at varetage sine økonomiske Interesser (det har man aldrig villet indrømme før!), og disse Interesser knytter sig ikke alene til hans Lønvilkaar, men ogsaa til hans Alderdom, der maa betrygges, og da han dernæst kan blive arbejdsløs som enhver anden Lønarbejder — siger Bladet — fordi han ikke er Kapitalist, er en af hans vigtigste økonomiske Interesser at blive sikret mod Ruin som Følge af Arbejdsløshed.

Bladet indrømmer videre, at Funktionærens Interesser har mange Berøringspunkter med Kropsarbejderens, medens hans Stilling i Almindelighed er usikrere, fordi han ikke har dennes Organisation som en lovfæstet offentlig Støtte at falde tilbage paa. (!) Det undrer derfor ikke Bladet, at en Mængde Funktionærer har valgt at organisere sig fagforeningsmæssigt ligesom Arbejderne.

Hertil bevæger Berlingske Tidende sig paa Saglighedens og Logikkens Grundlag. Medhjælpernes Stilling i Samfundet fastslaas værende som de øvrige Lønarbejderes, kun at deres Stilling er endnu mere usikker end Arbejdernes, fordi de savner en lige saa stærk Organisation, hvilket de først vil opnaa, naar de forstaar Konsekvensen af deres Stilling, den som Berlingske Tidende drager ved ikke at forundre sig over, at mange Medhjælpere har fundet ind i Dansk Handels- og Kontormedhjælperforbund.

Men da det selvfølgelig ikke er Berlingske Tidendes Hensigt at drive Agitation for os, udvikler Bladet videre, hvorledes en Funktionærbevægelse modsætningsvis tilstræber at udfolde sig paa et Mellemstandsgrundlag. Og nu kommer Bladet ud paa gyngende Grund. Thi Basis for denne Bevæ-

gelse siges at være, at denne Gruppe Funktionærer paa en hel anden og mere intim Maade end Arbejderen er knyttet til den enkelte Virksomhed og at dens sociale og økonomiske Opdrift ikke er klassepræget, men individuelt bestemt. Trin for Trin stiger Funktionæren op til den ledende Stilling, han vurderer sig ikke efter en Fællestarif, men efter sin personlige Præstation.

Berlingske Tidende mener derfor, at naar han derigennem føler sig tilhørende Mellemstanden, saa kan han ogsaa forlange, at hans Arbejdsgiver skal forstaa denne Følelse og se sin Fordel i at anerkende den. Arbejdsgiveren skal betragte Funktionæren som sin nære Medarbejder og nære sociale Slægtning, og Tilknytningen mellem de to Parter skal være gensidig. Berlingske Tidende tilraaber derfor Arbejdsgiverne at medvirke energisk til Betryggelse af Funktionærens økonomiske Stilling og anerkende hans Betydning som Parthaver i Erhvervslivet paa en saadan Maade, at Funktionæren virkelig faar en Medejers Bevidsthed og Rettigheder. Og sluttelig formanes den borgerlige Samfundsmagt til at yde Funktionæren den Hjælp til Selvhjælp, som han har behov for at han kan »vedblive at være Mellemstandsmand og ikke glide over i Arbejderklassens organisatoriske og politiske Niveau«.

Til dette sidste dybe Hjertesuk vil vi først bemærke, at det næppe kan være Samfundets Opgave at skaffe sig politiske Tilhængere eller Støtter ved at uddele »sociale Ben« til visse Befolkningsklasser. Den Hjælp til Selvhjælp, som Berlingske Tidende efterlyser, har Medhjælperne allerede erhvervet sig i deres statsanerkendte Arbejdsløshedskasse, uden at de har haft nødig at sværge til nogen »borgerlig Samfundsmagt« eller give Tilsagn om at holde sig borte fra Arbejderklassen til Gengæld. Det modsatte vilde iøvrigt betyde en Korruption i det offentlige Liv, som Berlingske Tidende ikke skulde søge at fremkalde.

Iøvrigt er sidste Halvdel af Artiklen præget af en henrivende Naivitet, hvad enten denne nu er naturlig eller kun beregnet paa at gøre Indtryk paa ubefæstede Sjæle. Thi desværre løses det sociale Problem for Medhjælperne ikke ved en Opfordring til Arbejdsgiverne om at betrygge Funktionærens økonomiske Stilling og give ham en Medejers Bevidsthed og Rettigheder. Det er ganske vist den Metode, Privatfunktionærforeningen tilsigter at anvende, men Kendsgerningerne taler sit tydelige Sprog om, at Arbejdsgiverne ikke er indstillet paa at være medvirkende hertil.

Dette dokumenterer Berlingske Tidende selv tilstrækkeligt tydeligt gennem sin Omtale af, at Funktionærernes Interesser f. Eks. paa Arbejdsløshedsspørgsmaalets Omraade falder sammen med Arbejdernes. Denne Dokumentation kan yderligere underlægges med Virkelighedens talende Kendsgerninger. Se blot paa Arbejdsløshedens Omfang indenfor Handels- og Kontorfagene og den Hensynsløshed, hvormed Arbejdsgiverne straks skiller sig af med dem, naar det passer i Krammet. Betragt den enkelte Medhjælpers Stilling og man vil se, hvorledes Lønningerne pines ned til det mindst mulige, medens Chancerne for Selvstændighed og for at opnaa ledende og vellønnede Stillinger forringes fra Dag til Dag i samme Maalestok, som Antallet af Medhjælpere tiltager. Allerede har Berlingske Tidende opgivet den Frase, som gennem mange Aar var den fremherskende, at Medhjælperstillingen kun var et Overgangsled til Principalværdigheden, og selv Kontorchef Lytting fra Dansk Principalforening indrømmer nu, at en meget stor Del af Medhjælperne maa vedblive at være Medhjælpere hele Livet igennem. Nu falder man derfor tilbage paa de ledende Stillinger, men af disse er der relativt faa, og det er i hvert Fald en Kendsgerning, at langt den største Del af Medhjælperne som Følge af de naturlige Forhold indenfor Faget maa vedblive at være underordnede.

Men naar dette er Fakta, hvorfor saa foregøgle Medhjælperne noget andet. Hvorfor kæle for deres honnette Ambition, som desværre i Forvejen er tilstrækkelig indgroet? Hvorfor vifte dem om Næsen med Mellemstand og fortælle dem, at Arbejdsgiveren staar med udbredte Arme parat til at trykke dem til sit brede Bryst og slagte Fedekalven for dem, blot de vil vende tilbage til den store Mellemstandsfold, naar det ikke passer?

Jo, Hensigten er ikke til at misforstaa. Det gælder om at drive en Kile ind i Medhjælperstanden, at opnaa en Splittelse, saaledes at man, selv om det kun lykkes at forlokke en mindre Del, kan skabe Ængstelse hos de øvrige. Det gælder om at sikre sig Tilhængere eller i hvert Fald at neutralisere en Del af Medhjælperne fagligt og politisk. Derfor har Arbejdsgiverne stiftet deres gule Privatfunktionærforening. Derfor skal denne navnlig søge at paatrykke vort Forbund et socialistisk Præg. Derfor skal der snakkes om Medhjælperne som Mellemstand, og derfor skal den Kendsgerning tilsløres, at Medhjælperne er Lønarbejdere, der har Interesse i at indrette sig som saadanne.

Og hvad er saa Mellemstanden?

Er det andet end et Ord, der dækker over Folk af alle Kategorier, der blot mener sig for fine til at kalde sig Proletarer, endskønt deres Stilling og Indkomst netop stempler dem som saadanne? Men med disse dumstolte Mennesker burde Medhjælperne være for oplyste til at have Samkvem, saa vist som det ikke er den fine Titel eller det fine Navn, men derimod deres økonomiske og sociale Stilling, der i sidste Instans bestemmer deres Plads i Samfundet!

Referat af Centralorganisationens 8. ordinære Kongres i København.

30.—31. Juli, 1. og 2. August 1922.

(Sluttet).

Vi bringer nedenstaaende Slutningen af Referatet fra Kongressen. Referatet af Arbejdsløshedskassens Delegeretmøde følger i næste Nummer af Bladet.

Beretningsdebatten.

Midt i Forretningsførerens Beretning maatte Ordstyreren afbryde og fastsætte Frokostpavse. Kl. 2,15 genoptoges Mødet, og Forretningsføreren afsluttede derefter Beretningen, som af Hensyn til Sammenhængen er refereret under et i sidste Nummer. Følgende af Hovedbestyrelsen stillede Resolutioner forelagdes:

Lukkeloven:

Centralorganisationen af danske Handels- og Kontormedhjælperforeningers 8. ordinære Kongres udtaler sin Glæde over, at 6-Lukningen er blevet lovfæstet ved Butiklukningsloven af 30. Juni 1922, men beklager samtidig, at Handelsstandens — saavel Principalernes som Medhjælpernes — enstemmige Ønske om helaarlig 6-Lukning ikke er imødekommet, i Særdeleshed da dette kunde ske uden Gene for det købende Publikum.

Kongressen understreger, at den tidlige Lukning netop er paakrævet i Sommermaanederne af Hensyn til de i Forretningerne ansatte Medhjælpere, og henstiller derfor til Regering og Rigsdag ved Lovens Revision at gennemføre helaarlig 6-Lukning uden Dispensationsbestemmelser.

Kongressen opfordrer Afdelingerne til at forberede en saadan Lovbestemmelse ved at tage Arbejdet op for Gennemførelse af frivillig 6-Lukning af Forretningerne i Tiden 1. April—15. September ved Paavirkning af Principalerne, der principielt har sluttet sig til Helaars 6-Lukningen.

Kongressen slutter sig iøvrigt til de af Hovedbestyrelsen opstillede Krav til Butiklukningsloven og fremhæver specielt Ønskeligheden af paa dette Omraade at skabe en virkelig Beskyttelseslovgivning for Medhjælperstanden.

Lærlingespørgsmaalet:

Kongressen fremhæver Betydningen af en forsvarlig Lærlingeuddannelse — saavel i praktisk som teoretisk Henseende

— og erkender, at dette kun kan blive muligt under en effektiv Lovgivning.

Kongressen anser ikke Lærlingeloven af 6. Maj 1921 for tilstrækkelig vidtgaaende, navnlig hvad Tilsynet med Lovens Overholdelse angaar, i hvilken Henseende Kongressen anser de i sin Tid af Minister Th. Stauning foreslaaede Lærlingekommissioner for bedre egnede til at sikre Lovens Overholdelse.

Kongressen protesterer mod det af Handelsstanden bebudede Forsøg paa at misbruge Lovens Bestemmelse om Specialarbejde ved at undgaa Oprettelse af Lærlingekontrakt og opfordrer Indenrigsministeren til med fast Haand at gennemføre Lovens Effektivitet i videst mulige Omfang.

Kongressen opfordrer Hovedbestyrelsen til fortsat at arbejde videre med Lærlingespørgsmaalet og søge at gennemføre C. O.s Krav ved Lærlingelovens Revision i 1924.

Begge disse, saavel som Resolutionen angaaende Pensionsforsikringsspørgsmaalet, vedtoges senere enstemmigt.

Beretningsdebatten drejede sig i det væsentligste om Medlemsbladets Indhold og Udgivelseshyppighed. Kritiken heraf repræsenteredes af Hans Christensen, P. Lumholt og Ingeborg Engfeldt, København, og blev imødegaaet af Gustav Pedersen, Hovedbestyrelsen, L. Godsted, Esbjerg, Th. Hansen, Aalborg, George Nielsen, Slagelse, Holger Eyser, Aalborg og Forretningsføreren.

Under Debatten ankede Alfred Kruse, Københavns Kontor Afdeling over Medlemstilbagegangen og den Omstændighed, at en Del Overenskomster var gaaet tabt, hvilket han bl. a. søgte Aarsagen til i Organisationens Forbindelse med et vist politisk Parti. Han blev imødegaaet af Harald Heie, Julius Hansen og Viggo Pedersen, der angreb ham for Illoyalitet og underjordisk Opposition, der bl. a. svækkede de københavnske Afdelingers Arbejde.

Efter at Forretningsføreren sluttelig havde repliceret, sattes Beretningen under Afstemning og godkendtes enstemmigt.

Derpaa hævedes Mødet Kl. 5.

KONGRESSENS 2. DAG.

Mandag den 31. Juli.

Ordstyrerhvervet overtoges af Gustav Pedersen, der foretog Navneopraab.

Regnskaberne.

Hovedkasserer Julius Hansen forelagde Regnskaberne for Centralorganisationen og Reservefonden, dels for Aaret 1. April 1921—31. Marts 1922, og dels for Kongresperioden 1918—22. Tillige forelagdes Status pr. 1. April 1922.

Selvfølgelig havde det store Arbejde sat sine Spor saavel paa Indtægts- som paa Udgiftssiden, og Administrationsudgifterne er som Følge af Prisstigningen foroget stærkt; men alligevel udgør Administrationsudgifterne ikke mere end 2,50 Kr. pr. Medlem pr. Aar og i Virkeligheden kan en Del af Posterne under Administrationen henregnes til Agitationen og andre Poster. Reservefondens Formue udgør nu 21,85 Kr. pr. Medlem eller ca. 360,000 Kr., men bør selvfølgelig stadig øges, da det skaber Respekt for Organisationen.

I Diskussionen om Regnskaberne deltog H. B. Nelson, Københavns Kontor Afd., K. M. Danielsen, Københavns Central Afd., J. Alexandersen, Repræsentantskabet, P. Lumholt, Københavns Central Afd., Th. Hansen, Repræsentantskabet, Vilh. Christensen, Kolding, Viggo Pedersen, Hovedbestyrelsen, Forretningsføreren og Hovedkassereren.

Ved Afstemningen godkendtes Regnskaberne med alle Stemmer mod 3.

De samvirkende Fagforbund.

Hovedbestyrelsen stillede følgende Forslag:

»Centralorganisationen søges optaget i De samvirkende Fagforbund som halvtbetalende Medlem.«

Forretningsføreren forelagde og motiverede Forslaget, der var fremkommen som en logisk Følge af Udviklingen indenfor Faget. Allerede paa Kongressen i 1918 blev det paalagt Hovedbestyrelsen at udrede Spørgsmaalet, hvilket var sket. Forretningsføreren karakteriserede Fagets Forhold og Lønarbejdet samt den nuværende Situation og oplyste, at hele Hovedbestyrelsen paa et Medlem nær var Forslagsstiller og ansaa det paakrævet at foretage Indmeldelsen.

Som Følge af den Omstændighed, at D. s. F. havde nedsat et Udvalg til at overveje en Reorganisation af D. s. F., havde Hovedbestyrelsen imidlertid vedtaget at afvente Begivenhedernes Udvikling, og man stillede derfor følgende Forslag:

»Kongressen bemyndiger Hovedbestyrelsen til at udsende Forslag om Centralorganisationens Indmeldelse i De samvirkende Fagforbund til Urafstemning, forsaavidt de Ændringer, der forestaar i D. s. F.s Organisationssystem vedblivende gør det ønskeligt, eller saafremt Forholdene i Faget, derunder Dansk Principalforenings eventuelle Genindtrædelse i Dansk Arbejdsgiverforening, skulde nødvendiggøre det.«

Som Mindretal indenfor Hovedbestyrelsen var Chr. Skjolding Modstander af Forslaget om Indmeldelsen, som han henstillede til Kongressen at forkaste.

I Diskussionen herom, der optog Resten af Mandagens Møder, deltog ca. 60 Talere. Paa Henstilling ændrede Hovedbestyrelsen sit Forslag til, at det blev Repræsentantskabet og ikke Hovedbestyrelsen, der bemyndiges til at udsende Sagen til Urafstemning.

Med denne Ændring vedtoges Forslaget ved Navneopraab med 153 Stemmer mod 51.

Hovedbestyrelsen stillede desuden følgende Forslag angaaende Formen for Urafstemningen:

»Kongressen vedtager, i Erkendelse af at Spørgsmaalet om Indmeldelse i De samvirkende Fagforbund er videreækkende end de Spørgsmaal, man ved Lovenes § 20 har regnet med, at Afstemningen foregaar ved Udsendelse af Stemmesedler til hvert enkelt Medlem.«

Dette Forslag vedtoges med alle Stemmer mod 5, efter at en Række Ændringsforslag, dels om Formen og dels om kvalificeret Majoritet, var trukket tilbage.

Mødet sluttede derefter Kl. 6.

KONGRESSENS 3. DAG.

Tirsdag den 1. August.

Ordstyrerhvervet overtoges af Gustav Pedersen. Navneopraab foretoges.

De københavnske Afdelingers Jubilæum.

I Anledning af 25-Aarsdagen for vor Bevægelses Grundlæggelse ved Starten af De danske Handelsmedhjælperes Forbund i København den 1. August 1897, bragte Forretningsfører Jens Johansen de københavnske Afdelinger en Lykønskning, idet han udtalte Ønsket om, at København i de kommende 25 Aar maatte have Held til at arbejde sig videre frem mod vort fælles Maal til Gavn for Medhjælperstanden i København. Udbragte et Leve for Handels- og Kontormedhjælper-Foreningen i København i Haab om, at vi ogsaa i Fremtiden alle kan samles om de Opgaver, vor Bevægelse er stiftet for at løfte.

Paa Afdelingernes Vegne takkede Viggo Pedersen, der specielt takkede Centralorganisationen for det, den havde været for de københavnske Afdelinger. Uden C. O.s Hjælp var det ikke lykkedes at naa saa langt frem, som man er kommen, og Bestræbelserne maatte altid gaa ud paa at fortsætte det gode Samarbejde. Udbragte et Leve for Centralorganisationen.

Senere paa Formiddagen indfandt sig paa Kongressen, Organisationens Stifter, nuværende Herreekviperingshandler K. Hintz, der overrakte en Blomsterdekoration, og lykønskede Foreningen til Jubilæet. Hintz, der med stor Interesse har fulgt Organisationens Vækst gennem Aarene, mindedes de Kolleger, der sammen med ham var med i det første banebrydende Arbejde og udtalte i smukke Ord sin Begejstring for, at Organisationen nu var kommen saa vidt frem, at den paa moderne fagforeningsmæssig Vis kunde optage et virkeligt Arbejde for at forbedre Medhjælpernes elendige Kaar. Udbragte sluttelig et Leve for den moderne Handels- og Kontormedhjælperorganisation i Danmark.

Forretningsfører Jens Johansen bragte Hintz en Tak for hans Indsats i Organisationsbevægelsen og udbragte et kraftigt besvaret Leve for Stifteren K. Hintz.

Faglig Hjælpefond.

Hovedbestyrelsen stillede Forslag om, at der oprettes en faglig Hjælpefond, og Hovedkassereren forelagde Vedtægter for denne. Fonden oprettes og ledes af C. O., dens Formaal er at aabne Adgang til for Medlemmer, hvis Indtægter ligger over 2500 Kr., at sikre sig Understøttelse under Ledighed udover, hvad der kan opnaas gennem Arbejdsløshedskassen. I Understøttelse ydes fra 2—7 Kr. pr. Dag efter en nærmere fastsat Skala i Forhold til Indtægten, og Kontingentet ydes paa tilsvarende Maade.

Forslaget var stillet af Hensyn til de uensartede Lønningsforhold, der findes indenfor vor Stand, hvorved en Del Medhjælpere havde saadan Indtægt, at Arbejdsløshedskassens Ydelser for dem ikke stod i Forhold til den oppebaarne Løn. For disse Medhjælpere havde Arbejdsløshedskassen selvsagt ikke samme Interesse, som for de øvrige, men Forslaget aabner altsaa Adgang til at supplere Understøttelsen op til et mere passende Forhold.

Hovedkassereren gennemgik udførligt Forslagets enkelte Bestemmelser og de foretagne Beregninger over Fondens Rentabilitet og anbefalede Kongressen at slutte sig til Forslaget.

Viggo Pedersen var Tilhænger af Fondens Oprettelse, men ønskede Adgang til for alle Medlemmer at sikre sig Hjælp af Fonden. Naar Organisationen oprettede en Institution til Fordel for Medlemmerne, burde det ikke blot være en mindre Del af disse, der kunde nyde godt deraf. Saaledes som Indtægtsgrænsen var sat, vilde desuden en stor Del af Medlemmer paa overenskomstmæssig Løn — navnlig Kvinder — slet ikke kunne blive Medlemmer, hvilket var forkasteligt.

Fra forskellig Side rejstes Forslag om at nedsætte Indtægtsgrænsen samt at fastsætte en særlig Skala for Kvinder. Endvidere stilledes Forslag om, at Medlemmerne, efter at have opnaaet en vis Medlemsalder i C. O., skulde kunde gaa ind i Hjælpefonden med den i C. O. erhvervede Anciennitet.

Diskussionen herom fortsattes til Frokostpavsen Kl. 12, og der stilledes en Række Ændringsforslag. Paa Forslag af Hovedbestyrelsen vedtoges sluttelig følgende Resolution med alle Stemmer mod 5:

»Kongressen vedtager, at der oprettes en faglig Hjælpekasse paa forsikrings-teknisk Grundlag. Det paalægges Repræsentantskabet — under Ansvar for den kommende Kongres — at udarbejde Vedtægter for Hjælpekassen.

Kongressen udtaler, at saadanne Vedtægter skal tage de videst mulige Hensyn til de lavere lønnede.

Repræsentantskabets Arbejde skal tilendebringes inden Oktober Kvartal, og Fonden skal træde i Kraft senest den 1. Januar 1923.«

Alle de stillede Ændringsforslag henvistes derpaa til Repræsentantskabet.

Efter en Frokostpavse genoptages Mødet Kl. 1. Første Punkt var

Mærkesystemet.

Hovedbestyrelsen stillede Forslag om at bibeholde det nuværende Mærkesystem, dog saaledes, at Medlemsbøger og Mærker bliver fælles for Forbund og Arbejdsløshedskasse, samt at Hovedkontoret lader fremstille Regnskabskort og Kontingentkort til Brug i Afdelingerne.

Hjørring og Københavns Afdelinger, med Undtagelse af Bog- og Papirmedhjælper-Afdelingen, foreslog Mærkesystemet ændret saaledes, at Mærkerne udleveres forud, saaledes at Medlemmerne faar Mærkerne udleveret samtidig med, at Kontingentet betales.

Under Debatten optager Viborg Afdeling sidste Del af Hovedbestyrelsens Forslag om Regnskabsbøger og Kontingent, og dette vedtages.

Hovedbestyrelsens Forslag forkastes derpaa, medens Københavns Forslag vedtages mod 66 Stemmer, efter at Hjørring har trukket sit Forslag tilbage til Fordel for dette.

Et Forslag fra København, at Hovedkontoret tilvejebringer og bearbejder statistiske Oplysninger bl. a. om Arbejdsforhold, Arbejdsløn og Arbejdstid indenfor Faget, samt en Tilføjelse dertil, at Medlemmerne har Pligt til at give Hovedkontoret de ønskede Oplysninger, rettes til en Henstilling til Hovedbestyrelsen om at tilvejebringe Statistik i det Omfang, Midlerne tillader, og vedtages som saadan.

Dernæst gaar man over til Behandling af Lovændringer.

Navneforandring.

Uden Diskussion vedtoges Hovedbestyrelsens Forslag om at ændre Centralorganisationens Navn til »Dansk Handels- og Kontormedhjælperforbund« med alle Stemmer mod 12.

Forslag fra Randers om Ophævelse af den direkte Afdeling forkastedes.

Dernæst vedtoges nogle af Hovedbestyrelsen stillede Ændringsforslag til §§ 4 og 5, sigtende til nærmere at fastslaa Medlemmernes Forhold til Organisationen og Bestemmelser om Optagelse og Udelukkelse samt om Indførelse af Medlemsbog for Forbundet.

Distriktskontorer.

Hovedbestyrelsen stillede Forslag om at indføre ensartet Kontingent af 5 Kr. for Mænd og 4,50 Kr. for Kvinder, der indgik til Forbundet, og hvoraf der da ydedes Afdelingerne i Provinsen 12 (senere ændret til 15) pCt. og i København 17 (senere 20) pCt. i Administrationsbidrag. Tillige kunde Afdelingerne, der fandt det nødvendigt, udskrive indtil 50 Øre i lokalt Kontingent om Maaneden samt opkræve en Gang for alle et Ekstrakontingent ved Overgangen til det nye System.

Det foresloges derefter at inddele Landet i 5 Distrikter, og i hvert af disse at lade Forbundet oprette et Distriktskontor, hvortil knyttes en fastlønnet Distriktsleder, hvis Opgave skulde være at bistaa og tilse Afdelingerne indenfor Distriktet.

Forretningsføreren motiverede Forslaget, hvis Hensigt var at skabe Ensartethed og Initiativ i Arbejdet og Stabilitet i Administrationen. Saaledes som det faglige Arbejde var udviklet maatte Risikoen ved at være Afdelingsformand i privat Tjeneste ogsaa formindskes, hvilket skete ved at knytte Distriktslederne til Organisationen. Af Hensyn til Udviklingen af den kommende Tids faglige Opgaver var det af største Betydning at foretage denne Omlægning af Administrationen.

Fra forskellig Side — navnlig en Kreds indenfor København — blev der opponeret mod Forslaget, og især fandtes Administrationstilskudet for lille. Hovedbestyrelsen gik derfor med til at forhøje det til henholdsvis 15 og 20 pCt. for Provinsen og København.

Med denne Ændring sattes Forslaget under Afstemning ved Navneopraab, med det Resultat at 120 stemte for og 80 imod. Det var dermed forkastet, da der til Vedtagelse af Lovændringer fordres $^2/_3$ Majoritet.

Forslag fra Alexandersen, Repræsentantskabet, om at tiltræde Forslaget og henvise Fordelingen af Administrationstilskudet til Repræsentantskabet forkastedes ligeledes, med 119 Stemmer mod 79.

Hovedbestyrelsen stillede derpaa følgende Forslag:

»Hovedbestyrelsen bemyndiges til, i det Omfang som Midlerne tillader det, under den gamle Kontingentform at oprette Distriktskontorer i Provinsen«

og dette vedtoges med overvældende Majoritet, efter at et Forslag fra Kolding om i Stedet for at ansætte 2 Rejsesekretærer, var forkastet.

Paa Forslag af Horsens Afdeling vedtoges det dernæst at forhøje Kontingentet til Kr. 3,75 pr. Maaned, hvoraf 2 Kr. henlægges til Arbejdsløshedskassen og 75 Øre til Reservefonden. Forhøjelsen af Kontingentet er udelukkende foretaget af Hensyn til Arbejdsløshedskassen, hvis Regnskab udviser et Underskud, og som derfor har maattet ansøge om et rentefrit Laan af Statskassen, hvilket kun ydes under Forudsætning af Kontingentets Forhøjelse.

Mødet sluttede Kl. 6.

KONGRESSENS 4. DAG.

Onsdag den 2. August.

Forhandlingerne genoptoges Kl. 9 med Chr. Skjolding som Ordstyrer.

Lovændringer.

En Række Lovændringer tilsigtende at supplere og modernisere Lovene vedtoges. Deriblandt, at Strejkeunderstøttelse ydes efter en af Hovedbestyrelsen fastsat Skala, samt at et paa Grund af Strejkebrydervirksomhed ekskluderet Medlem er forpligtet til at tilbagebetale oppebaaret Understøttelse af enhver Art. Det vedtoges endvidere at stadfæste den gældende Ordning, at Medlemsbladet kun udgaar en Gang maanedligt. Diæterne forhøjedes fra 15 Kr. til 20 Kr. pr. Dag, og Agitationsudvalgene ophævedes.

Forslag fra København om Sammensætning af Hovedbestyrelsen efter geografiske Hensyn blev trukket tilbage, og det samme gjaldt Forslag fra Randers og Odense om Formindskelse af Hovedbestyrelsens Medlemsantal. Forslag om Ændring i Repræsentationssystemet til Kongressen, saaledes at der uden Begrænsning kunde sendes 1 Repræsentant for hver 100 Medlemmer, forkastedes.

Valg af Tillidsmænd.

Til Forretningsfører og Hovedkasserer genvalgtes henholdsvis Jens Johansen og Julius Hansen.

Som Medlemmer af Hovedbestyrelsen valgtes følgende Kolleger:

Kontormedhj. Viggo Pedersen, Kbhvn.	174 St.	(Genv.)
Forretningsf. Svend Rosendal, Aalborg	173 -	—
Isenkrammedhj. Chr. Skjolding, Kbhvn.	169 -	—
Fuldmægtig Peter Wraae, Kbenhavn..	169 -	—
Bankass. Gustav Pedersen, Aarhus..	166 -	—
Bogh. Harald Pedersen, Helsingør...	164 -	—
Assistent Gustav Rathe, Esbjerg.....	157 -	(Nyv.)
Bogholder E. Smith, Svendborg.....	152 -	—
Kontormedhjælper Aage Jepsen, Vejle..	145 -	—
Driftsleder A. Hansen, Nakskov.....	144 -	—
Fuldmægtig Vilh. Jacobsen, Aarhus..	143 -	—
Assistent Vilh. Christensen, Kolding	129 -	—
Forretningsb. Anina Hessner, Kbhvn...	117 -	—

Til Suppleanter valgtes derefter:

N. Jørgensen, Aabenraa	164 St.
Johs. Jensen, Randers	145 -
Lauritz Godsted, Esbjerg	144 -
Niels Jensen, Aarhus	143 -
Carl Foverskov, Odense	139 -
George Nielsen, Slagelse	138 -
Agnes Petersen, Nykøbing F.	138 -
Peter Hansen, Fredericia	136 -
Jens Nielsen, København	129 -
Victor Nielsen, København	128 -
Chr. Wulff, København	123 -
Kai Holbøll Nielsen, Københavns....	121 -
Jens Jensen, Aalborg	108 -

Som Revisorer valgtes, efter at begge de hidtidige havde frabedt sig Genvalg, N. Kristensen og C. Hammer, København med Aksel Petersen og Henry Gran som Suppleanter.

Endelig valgtes ved landsdelsvis Afstemning følgende Repræsentantskab:

For Jylland og Samsø: Th. Hansen, Aalborg; A. Elvig, Frederikshavn; Johs. Jensen, Randers; N. C. Nielsen, Kolding; A. Olesen, Nykøbing M.; Søren Andersen, Aarhus; Lauritz Godsted, Esbjerg; Sten Vandborg, Horsens.

Suppleanter: Axel Jensen, Aarhus; Chr. Bjørslev, Horsens; H. Barlyng, Viborg; Peter Hansen, Fredericia; E. Christiansen, Randers; C. A. Fabricius, Aarhus; Søren Nielsen, Randers; Axel L. Lorensen, Kolding.

For Fyn og den sydfynske Øgruppe: N. Grumløse, Svendborg og Carl Foverskov, Odense.

Suppleanter: Svend Jensen, Nyborg og Th. Pedersen, Odense.

For Sjælland, Lolland-Falster og Bornholm: J. L. Hesselgren, Nakskov; P. Jensen, Helsingør; George Nielsen, Slagelse; Robert Petersen, Bornholm.

Suppleanter: Elna Brodthagen, Nykøbing F.; Els. Nielsen, Nakskov; Estrid Læssøe, Ringsted; E. Mathiesen, Roskilde.

For København: Løwenstein Petersen, Jens Nielsen, Hjalmar Larsen, Sigfred West, A. K. Andersen, V. Staunsager.

Suppleanter: Henry Gran, C. G. Christoffersen, H. H. Jacobsen, Axel Petersen, H. O. Black, Chr. Wulff.

Afslutning.

Næste Kongres vedtoges det at afholde 1925 i Aarhus i Forbindelse med Forbundets 25-Aars Jubilæum, der indtræffer den 23. September.

Derefter takkede Kongressens Gæster, D'hrr. G. J. A. Smit jr., Amsterdam, B. Eckblad og M. Christoffersen, Kristiania og J. A. Lundgren, Malmø for Samværet under Kongressen, hvorefter Forretningsfører Jens Johansen afsluttede Kongressen Kl. 6 Onsdag Aften med en Tak til Gæsterne og de afgaaede Hovedbestyrelsesmedlemmer, og Ønsket om Fremgang og Held for vor gamle prøvede Organisation under det nye Navn Dansk Handels- og Kontormedhjælperforbund, som Repræsentanterne sluttelig hyldede med Leveraab.

Tidens Tegn.

DEN nuværende Depressionstid har desværre for vort Fag haft de uheldige Følger, at Principalerne paa ethvert Omraade søger at trykke Lønningerne og Arbejdsvilkaarene ned det mest mulige. Arbejdsløsheden har været dem en god Hjælp i saa Henseende, thi ved Henvisning til det store Antal ledige Medhjælpere, er Principalerne i Reglen i Stand til at faa alle Klager til at forstumme, navnlig hvor det gælder de uorganiserede Medhjælpere, der ikke har Organisationen og Arbejdsløshedsunderstøttelsen at falde tilbage paa.

Der er mange typiske Eksempler, der belyser de nuværende uholdbare Forhold for vore Standsfæller og Principalernes Overmod, og vi skal her fremdrage enkelte af disse.

*

Saaledes skriver en meget anset Provinslæge til os:

»Under et Ophold i København fornylig fandt jeg ganske tilfældigt i »Berlingske Tidende« følgende Avertissement fra Dansk Sygeplejeraad:

Kontorelev.

En dannet ung Pige med Realeksamen kan faa Plads paa Dansk Sygeplejeraads Kontor fra 1. September.

Maskinskrivning fordres. Kontortid 10—5. Gage 40 Kr. mdl. Henvendelse med selvskreven Ansøgning til Sekretæren i Dansk Sygeplejeraad, Kronprinsessegade 50, 1. Sal over Gaarden, Mandag og Tirsdag Kl. 10—1.

Da jeg finder det nærmest uforskammet, at en Institution som Dansk Sygeplejeraad, der i Aarevis har kæmpet for sine egne Medlemmers økonomiske Fremgang, vover at tilbyde en Løn, som den i Avertissementet, vil jeg henlede Opmærksomheden paa Sagen, som fortjener at fremdrages. Jeg tvivler paa, at en Institution, ledet af Mænd, vilde have vovet en saadan Inkonsekvens, som dette Avertissement, som jeg nærmest finder skandaløst og oprørende, udviser.«

Vi maa fuldkommen give Doktoren Ret i hans stærke Harme over en saadan skamløs Betaling for 7 Timers daglig Arbejde, hvortil der baade fordres Dannelse, Realeksamen og Maskinskrivning. Vi tvivler ikke om, at Sygeplejeraadet nu under de vanskelige Tider har faaet Pladsen besat, men derfor bliver det lige oprørende at spekulere i Folks Nød for at presse deres Løn.

*

Hvorledes Principalerne nedsætter deres Lønningsomkostninger er følgende Eksempel paa. Et københavnsk Firma havde en Medhjælper, der blev indkaldt til Militærtjeneste. Hans Løn var 3000 Kr. I Stedet for at antage en Mand i hans Sted, lod man en Dame med 2400 Kr. rykke op i hans Plads, men med Bibeholdelsen af sin hidtidige Løn. Hendes Plads indtages af Telefondamen, der bibeholder sin Løn paa 1800 Kr., medens man opslog Pladsen ledig som Telefondame til 85 Kr. pr. Maaned. Der meldte sig 151 Ansøgere.

Dette Firma har saaledes paa denne Forretning haft en Besparelse paa ca. 1700 Kr. aarlig; og har endda ladet sine gamle Folk avancere — i Titel.

*

Et andet stort københavnsk Firma har fra Marts 1921 til 1922 foretaget en Reduktion af Personaleantallet paa 41 Medhjælpere, medens man samtidig i sin Aarsberetning fremhæver:

»Tilbagegangen i Omsætningsbeløbet skyldes i væsentlig Grad kun det kolossale Prisfald, medens Omsætningen kvantitativt for de vigtigste Varesorters Vedkommende udviser Fremgang.«

Med andre Ord, Arbejdet er blevet større, men Personaleantallet er indskrænket med 41 (ca. en Fjerdedel), hvilket vil sige, at den tilbageværende Del af Personalet har faaet mindst 25 pCt. mere Arbejde at udføre, endskønt Arbejdet i Forvejen var strængt nok.

*

At Forholdene i Provinsen er fortvivlede for vor Stand, siger følgende lakoniske Skrivelse fra vor Afdeling i Silkeborg bedre end mange Ord:

»Her i Byen er der i Gaar budt en nylig udlært Kolonialkommis 35 Kr. pr. Maaned plus Kost og Logi.«

Altsaa ringere Kaar end før Krigen, trods det, at Pristallet er dobbelt saa højt endnu.

*

Til Slut skal vi fortælle en lille lærerig Episode, som fandt Sted i et stort en gros Firma i København, som betaler sit Personale en ussel Løn.

En af Damerne paa Kontoret havde Fødselsdag, og hendes Kolleger havde i den Anledning for deres fattige Penge skillinget sammen til nogle Blomster, der prydede hendes Pult.

Chefen kom gennem Kontoret, og da han erfarede Grunden til Blomsternes Tilstedeværelse, udtalte han:

»Personalet maa absolut have for stor Gage, naar de har Raad til saadan Ekstravagance. Vi bliver nok nødt til at nedsætte Lønningerne.«

Denne autentiske Udtalelse vidner om en Brutalitet i Forholdet til Personalet, som man ikke skulde tiltro en Principal i 1922. Men desværre er den altfor almindelig.

*

Ovenanførte Eksempler, der alle er taget fra det virkelige Liv, burde imidlertid hos alle Medhjælpere frembringe Forstaaelsen af, at man bør tilhøre sin faglige Organisation for gennem denne at tilkæmpe sig ikke alene forbedrede Lønvilkaar, men ogsaa en Højnelse af Standens sociale Niveau og kulturelle Stilling, saa der hos Principalerne kan skabes Respekt for Medhjælperne som Mennesker og som Stand. Og det opnaar vi kun i Kraft af Organisation.

Spekulation i Dumhed.

I det sidste halve Aar har man fra den gule Privatfunktionærforenings Side flittigt benyttet den konservative Presse til hadefulde og løgnagtige Angreb paa vort Forbund.

Forinden Kongressen var det navnlig Spørgsmaalet om vor Stilling til De samvirkende Fagforbund, der blev benyttet som Angrebsstof, og især søgte man i Provinspressen at skabe Ængstelse blandt Medhjælperne for dette Spørgsmaal og en Uvilje mod D. H. K. F.

Efter Kongressen er dette Nummer taget ud af Lirekassen, formodentlig fordi man har maattet erkende det tagne Standpunkt værende fornuftigt, men til Gengæld spiller man saa atter paa de gamle Melodier, at Forbundet er »politisk«, d. v. s. »socialistisk«.

Nu kan ethvert af vore Medlemmer jo dokumentere, at de aldrig er blevet afkrævet noget politisk Løfte af nogen Art som Betingelse for at være Medlemmer hos os, og Paastanden er allerede derigennem afsløret som falsk. Imidlertid vil vore gule Modstandere finde et »Bevis« i den Omstændighed, at vor Forretningsfører er Socialdemokrat og som saadan deltager i Arbejdet og beklæder Tillidsposter indenfor dette Parti.

En Paastand af den Art, at Forretningsførerens private politiske Opfattelse skulde betyde, at ogsaa Organisationen er politisk, er imidlertid kun en tarvelig Spekulation i den allerlaveste Dumhed, thi selvsagt berøres Organisationen ikke heraf. Var dette imidlertid Tilfældet, kan man være forvisset om, at det nok skulde give sig Udslag ved Valget af Forretningsfører, thi det er jo langtfra alle af Kongressens Delegerede, der er Socialdemokrater, men alligevel valgtes Forretningsføreren enstemmigt ved Akklamation.

Hr. Atlung og hans nyeste Redskab, Hr. A. Schmidt har imidlertid den Opfattelse, og den kan ingen jo tage fra dem; men Konsekvensen heraf maatte jo saa være, at D'hrr. selv var absolut uinteresserede i Politik, hvad man næppe tør antage. I hvert Fald gælder det ikke for Privatfunktionærforeningens Formand, der tværtimod nu har i Sinde at deltage aktivt i Politik og har gjort Begyndelsen ved at lade sig indvælge i Overbestyrelsen for »Det frisindede Landsparti« (det tidligere Erhvervsparti), og optræder paa dets Vælgermøder.

Konsekvensen heraf maa jo efter D'hrr. egen Maalestok være, at P. F. nu er politisk tilknyttet dette Amfibium af en politisk Forening, og al Tale om at være upolitisk — i Modsætning til D. H. K. F. — maa derefter forstumme. Iøvrigt har P. F. allerede i Forvejen tilkendegivet, at den ikke var politisk nevtral, idet den vendte sig stærkt imod et enkelt Parti, nemlig Socialdemokratiet, der dog nu er Landets næststørste Parti, ledende i en Række Kommuner og paa Nippet til at overtage Landets Regering.

Naar derfor Hr. Atlung eller hans Følgesvend næste Gang skal til at insinuere, at vor Forretningsfører benytter Organisationen til at opnaa politiske »Ben«, maa D'hrr. ikke glemme først at sætte Skodder for Glashuset.

Der kunde iøvrigt ogsaa være Grund til at erindre D'hrr. om det politiske Skridt, de lod deres Forening foretage i Samarbejde med Arbejdsgiverforeningen og Industriraadet, ved Forsøget paa at standse Aldersrenteloven paa Rigsdagen til Fordel for et privat Geschäftsforetagende, som disse Foreninger er interesserede i. Ved denne Handling afslører de sig som lydige Redskaber i Arbejdsgivernes Hænder i Kampen mod den sociale Lovgivning, og formodentlig er det for at fortsætte dette smukke Arbejde, at de senere i Forbindelse med flere ligesindede Foreninger har dannet et særligt »socialpolitisk Udvalg« med Hr. Atlung som Formand.

Set i Belysning heraf skal vi gerne lade os sætte under Anklage for at have anvendt Ordet Kammerater om vore udenlandske Fagfæller i den internationale Organisation. Og vi indrømmer gerne at have benyttet dette Ord, ja, vi er endog saa formastelige at være stolte af, at vi har Lov til at kalde Medhjælperne i andre Lande for Kammerater og sammen med dem være med i et internationalt Arbejde for at skabe Fred og Forsoning mellem Folkene. Men vi maa til Gengæld indrømme, at vi ikke er i Stand til at øjne noget Angrebspunkt heri.

Men Folk, der skal anstrenge sig saa stærkt for at finde Angrebsstof mod vort Forbund, vinder næppe Proselytter blandt Medhjælperne, dertil er Angrebet for plat og Medhjælperne for kloge.

H. H.

†

Sigvald August Thrane.

Vor trofaste Kollega, fleraarigt Medlem af Bog- og Papirmedhjælper Afdelingens Bestyrelse Sigvald August Thrane, afgik Søndag den 10. September ved Døden efter kun faa Dages Sygeleje.

Thrane led ganske vist af en uhelbredelig Sygdom, men mente efter gennemgaaet Operation for et Aarstid siden at have trængt Sygdommen tilbage, og følte sig da ogsaa indtil fornylig rask og skikket til sit Arbejde. Hans Død kom derfor som en Overraskelse for os, der i Organisationsarbejdet stod ham nærmest.

Thrane var et af vore trofaste Medlemmer indenfor Afdelingen; han havde den rette Opfattelse af Organisationsidéen og kunde til Tider give Udtryk derfor, naar han mødte Ligegyldighed og Vrangvilje hos sine Kolleger overfor vor Bevægelse, omend han iøvrigt hørte til den stille, støtte Kreds af Medarbejdere, som Organisationen ikke kan faa for mange af.

Indenfor Bestyrelsens Kreds vil Thrane blive savnet og mindet som den gode og elskværdige Kammerat, og som den stilfærdige, men overbeviste Organisationsmand.

Ære være hans Minde!

København, i Septbr. 1922. Harald Heie.

Conto pro diversi.

GIV AGT!

Den gule Forening indenfor Manufakturhandlerforeningen er nu blevet udelukket af denne, og man vil nu forsøge ved »selvstændigt« Arbejde at agere Medhjælperforening. Pralende har man omdøbt Foreningen til »Manufaktur-Medhjælper-Foreningen i Danmark« og det oplyses, at der fra 1. Oktober vil blive udgivet et Medlemsblad, som man anmoder Principalerne (!) om at uddele til deres Medhjælpere. Saaledes ser Selvstændigheden altsaa ud.

Indenfor Dansk Textil Union har Manufakturhandler Bolt Jørgensen, Randers fremsat Planer om Oprettelse af en »Medhjælperforening« for at modarbejde vort Forbund. Sagen er Genstand for Drøftelse.

Vi opfordrer vore Medlemmer i Provinsen til at være paa Vagt overfor disse Foreteelser.

UFORSVARLIGE SKRIVERIER.

Ved Fælleskorrespondance til de konservative Blade har Engageringskontoret for Handel- og Industri givet Udtryk for, at Arbejdsforholdene blandt Handels- og Kontormedhjælperne er ved at bedre sig, og at der er større Efterspørgsel efter Arbejdskraft. Da de Tal, Kontoret underbygger sin Opfattelse med, er ganske smaa og derfor ikke kan siges at være et almindeligt Udtryk for Virkeligheden, er saadanne Skriverier ganske uforsvarlige og kun egnede til unødigt at foregøgle de arbejdsløse en fejlagtig Tro paa bedre Tilstande, samtidig med at Arbejdsløsheden ifølge den offentlige Arbejdsanvisnings Tal stadig bevæger sig paa de store Højder.

VICTUALIEHANDLEREN.

Den i sidste Nr. omtalte Victualiehandler, der uberettiget havde beskyldt sin Ekspeditrice for at have taget 60 Kr. af Kassen, men som selv uden at lægge Kvittering havde hævet Beløbet, er Victualiehandler Andersen, Frederikssundsvej 30.

LUKKETIDEN.

I Henhold til den nye Lukkelov skal Butikerne fra 15. September lukke Kl. 6 Aften de fire første Dage om Ugen, Kl. 7 Fredag og Kl. 9 Lørdag.

UDVANDRINGSFORHOLD.

Udenrigsministeriet meddeler under 14. September, at der bestemt maa advares mod Indvandring til Paraguay, saalænge de politiske Forhold ikke er kommen ind i et roligt Leje, idet Landet siden Maj Maaned har befundet sig i Oprørstilstand; Urolighederne befrygtes ikke at ville ophøre før ved Slutningen af indeværende Aar, og det kan endnu ikke forudses, hvorledes den kommende Regering vil stille sig overfor en eventuel Indvandring til Landet.

HOVEDBESTYRELSEN

afholdt sit første egentlige Møde efter Kongressen i Dagene 17.—18. September. En lang Række vigtige Spørgsmaal forelaa til Behanding, saaledes Kontingentspørgsmaalet, Ændring af Revisionen, Administrationsforholdene i Provinsafdelingerne, Agitationen, Ordning af Mærkesystemet efter Kongressens Vedtagelser, Fastsættelse af Strejkeunderstøttelse og Regler for lokale Medlemsblade m. v. Paa Grund af overvældende Stof til dette Nr. af Bladet, vil det egentlige Referat først fremkomme i næste Nr.

SKANDINAVISK AARSMØDE

afholdtes i Stockholm den 5.—6. September. Referatet fremkommer i D. H. K. M. T. pr. 1. November.

KULTURELT SAMVIRKE.

Et af vore Medlemmer beder os henlede Opmærksomheden paa en nystiftet Forening med ovenstaaende Navn. Formaalet er at lette Foreningens Medlemmer Adgang til Institutioner og Foretagender af belærende og underholdende Natur, samt lejlighedsvis at foranstalte Teaterforestillinger, Koncerter, Forevisninger, Udstillinger, Kursus, Foredrag m. v. Ved Forevisning af Medlemskort gives der Rabat til en Række Teatrer, Forlystelsesetablissementer, Museer o. a. Medlemskortet koster 2 Kr. aarlig. Kontor: Reventlowsgade 30.

Løbende Konflikter.

Med nedennævnte Firmaer er Organisationen i Konflikt, hvorfor Firmaerne er blokeret for Tilgang af Arbejdskraft:

A/S L. Lange & Co., Axelhus, Vesterbrogade 2 C, Kbhvn.
Pagh & Quist Pedersen, Esbjerg.
A/S Frichs, Aarhus.
A/S Dansk Svovlsyre- og Superphosphatfabrik, Aalborg og Nørresundby.
Johs. Bork, Aarhus Kafferisteri, Aarhus.
A/S Det københavnske Reassurance Comp., Tordenskjoldsgade 39, København.
Sagtørerne V. Beck & O. Rasmussen, E. Ejlersgaard, Hj. Jensen og G. Møller, Middelfart samt N. Hilling, Ejby.
C. Schønemann, Nyborg.
Vald. Hommel, Lavendelstræde 5—7, København.
Farvefirmaet Beck & Jørgensen, Nørregade 13, København.

Forinden Forholdene hos disse Firmaer maatte være ordnede paa en for os og vore paagældende Medlemmer tilfredsstillende Maade, er det forbudt vore Medlemmer at modtage Plads i disse.

Jens Johansen.

Fra Afdelingerne.

Meddelelser fra Afdelingerne, der ønskes optaget under denne Rubrik, maa være Redaktionen i Hænde senest 10 Dage, før Bladet skal udkomme.

Aarhus. Hovedgeneralforsamling afholdes Torsd. d. 26. Oktober Kl. 8 Aften i Forsamlingsbygningen i Amaliegade.
Dagsorden: 1) Forhandlingsbogen. 2) Beretning. 3) Arbejdsløshedskassens Regnskab. 4) Vinterarbejdet. 5) Eventuelt.
Stort Medhjælpermøde afholdes Torsdag d. 9. November Kl. 8 Aften i Forsamlingsbygningen i Amaliegade. Emne: Medhjælperne og Arbejdsløsheden. Talere: Hr. Byraadsmedlem H. P. Christensen, Aarhus og Hr. Hovedkasserer Julius Hansen, København.
Uorganiserede Kolleger har Adgang. Agitér for Tilslutning.

Assens. Generalforsamling afholdes Torsdag d. 5. Oktbr. Kl. 8 pr. paa Damms Hotel.
Dagsorden: 1) Valg af Dirigent. 2) Kontingentforhøjelse. 3) Valg af Formand og et Bestyrelsesmedlem, som afgaar efter Tur. 4) Revision af Foreningens Love. 5) Valg af Agitationsudvalg. 6) Eventuelt.
Bestyrelsen.

Bornholm. Ordinær Generalforsamling afholdes Onsdag d. 25. Oktober Kl. 8 i Industriforeningen.
Dagsorden: 1) Aflæggelse af Beretning. 2) Regnskabet fremlægges. 3) Valg af Formand. 4) Valg af et Bestyrelsesmedlem. 5) Valg af Agitationsudvalg. 6) Indkomne Forslag. 7) Eventuelt.
Efter Generalforsamlingen selskabelig Sammenkomst.
Sekretær.

Faaborg. Ved en den 20. Juli afholdt ekstraordinær Generalforsamling i Borgerforeningens Sal valgtes Chr. Andersen, Klostergade enstemmigt som Formand, i Stedet for Svend Overgaard, der rejser fra Byen.
Agnes Hansen, Sekretær.

Hjørring. Ordinær Generalforsamling afholdes Tirsdag d. 24. Oktober Kl. 8 pr. paa Hotel »du Nord«.
Dagsorden: 1) Beretningsaflæggelse. 2) Kvartalsregnskab for Arbejdsløshedskassen. 3) Valg af Formand. 4) Valg af Medlemmer til Bestyrelsen. 5) Valg af Suppleanter. 6) Lovændring. 7) Eventuelt.
Det forventes, at Medlemmerne møder talrigt. Bestyrelsen.

Hobro. Den 14. September afholdtes Generalforsamling i Borgerforeningen. Formanden aflagde Beretning for det forløbne Halvaar, hvorefter Regnskabet, der balancerede med Kr. 1495,06, og udviste en Kassebeholdning paa Kr. 259,31, forelagdes.
Til Formand valgtes M. Sørensen og til Kasserer Oscar Nielsen. Til Bestyrelsen valgtes J. M. Sonneby, Frk. Sigrid Dyrehøj og Svend Ficher.
Til Slut aflagde J. M. Sonneby Beretning fra Kongressen.
M. Sørensen, Formand.

Holstebro. I Anledning af Formandens Bortrejse fra Byen afholdt Afdelingen ekstraord. Generalforsamling paa Knudsens Hotel d. 28. Aug.
Ekspedient Georg Fugl valgtes til Dirigent, hvorefter Formanden aflagde Kongresberetning, som enstemmigt godkendtes.
Til Bestyrelsen nyvalgtes Georg Fugl (Formand og Kasserer) hos Cigarhandler Skjoldborg, og Ekspedient Holger Svendsen, og som Suppleanter Kommis Bjerghus og Aage Petersen.
Til Revisorer valgtes Kontorist Harald Madsen og Kommis Hans R. Andersen.
Efter at Georg Fugl havde takket den afgaaede Formand for hans Arbejde indenfor Foreningen, sluttede Generalforsamlingen.
K. Mosel.

Udgivet af Forbundet. — Ansvarsh. Red. Jens Johansen, Gl. Kongevej 6, København B. — Jensen & Rønager, Dr. Tværgade 9, København K.

DANSK
HANDELS- OG KONTORMEDHJÆLPER
TIDENDE
ORGAN FOR DANSK HANDELS-OG KONTORMEDHJÆLPERFORBUND

Nr. 11 | 1. November 1922 | 22de Aargang.

EN SNOB.

I.

DIREKTØREN for en omfattende Institution med et stort Personale fik en Formiddag Besøg af en af sine Assistenter, som — ærbødigt balancerende paa den mindst mulige Del af en Stolekant — forebragte sit Ærinde: Han havde i nogen Tid haft særlig betroet Arbejde i sin Afdeling og mente nu at kunne tilkomme Titel af Kontorchef. Det var dog ikke saaledes at forstaa, at han i den Anledning ønskede højere Løn end den, der laa i selve den attraaværdige Charge.

»Det er mig en Glæde at kunne imødekomme Dem,« svarede Direktøren, »fra i Dag er De Kontorchef«.

Beæret og bukkende tog den nybagte Kontorchef Afsked. Da han var halvt ude af Døren, kaldte Direktøren ham tilbage.

»Vær saa god at sige til Deres Kolleger i Afdelingen at de, hvis de ønsker det, ogsaa gerne maa kalde sig Kontorchefer.«

Maaben. Farvel.

— — —

Det nytter ikke at nægte det: Der stikker vistnok lidt af en Snob i os alle, ikke mindst blandt den Kreds hvortil disse Linier henvender sig. Vi fik Skavanken i Arv fra vore Fædre og slæber rundt med den i mere eller mindre udpræget Grad. Det vil imidlertid være god Gerning at komme Snobberiet til Livs, saaledes at vi — den nulevende Generation — afleverer saa lidt som muligt til v o r e Børn af det Kvantum, vi fik i Arv. Maaske har det derfor sin Berettigelse — med ovenstaaende lille Tildragelse som Udgangspunkt — at se lidt nærmere paa Forholdet.

Kært Barn har mange Navne. Snobberiet søges i Reglen bortforklaret under Benævnelser, der dækker over gode menneskelige Egenskaber: Høflighed, Ærgerrighed, Standsfølelse o. s. v. Camouflage! Det er en ubetinget Dyd at være høflig, men det er ikke nødvendigt at lade sig distrahere til at skrive gale Tal i Hovedbogen for at overvaage det rette Øjeblik til at hjælpe en Overordnet Frakken paa. Jeg kender en Mand, som er naaet vidt ved en ufattelig Evne til altid at være ved Haanden naar Direktørens Cigaret skal tændes. En saadan Gennemførthed indeholder netop det unødvendige Plus til Høfligheden, som er Snobberi.

Dagliglivets Smaasnobberi er dog en forholdsvis mild Form. De for-meget-høfliges Antal er maaske endog mindre end de for-lidt-høfliges; bedst var det, om dette Forhold afbalanceredes. Det er langt værre, naar Sygen optræder k o l l e k t i v t, idet den da kan være væmmelig smitsom og udvikle sig epidemisk.

Der findes den gode Skik mellem menige Soldater, at de alle er dus — endog de forskellige Vaabenarter imellem. Det samme er Tilfældet mellem Bønder og mellem Arbejdere. Det kammeratlige d u er Udtryk for Fællesskabets Idé; vi har fælles Vilkaar og Interesser, vi er ens paa Straa; ikke altid økonomisk, men Samfundsordenen har stillet os i et fælles Plan, altsaa siger vi du til hinanden. Jeg ved ikke om Universitetsprofessorerne er dus, men de burde være det.

Det burde de danske Handels- og Kontormedhjælpere ogsaa, men d e n Reform kommer vi næppe til at aflevere til næste Generation. Grunden hertil er Stands-Snobberi.

Og hvad er da denne Sygdoms Rod?

Man har mange Forklaringer eller rettere Undskyldninger for Ondets Tilstedeværelse: Uensartede Vilkaar, Rekrutering fra forskellige Samfundslag, de større Muligheder ved personlig Dygtighed o. s. v. En gammel Skolemand erklærede en Gang kategorisk, at alle Undskyldninger er Løgn og han har vist Ret. Diagnosen er F o r d o m.

Den er ikke stillet i Dag. Der er anvendt store Mængder Tryksværte i dette Blad til at slaa fast,

at de Standsfordomme, der hidtil har regeret blandt Medhjælperne, er en Narrekaabe, som hurtigst bør afkastes.

Indenfor en saa talrig Kreds som vor, vil der formodentlig altid være Elementer, der vil en anden Vej end den, Udviklingen har bestemt. De store Linier er ikke synlige for alle, og da det moderne Samfund nu én Gang ikke er noget Paradis, indeholder det mange Blindgader, hvor de for Tilværelsen stridende Medborgere først skal have løbet Panden mod en Mur for at opdage, at Vejen frem ikke var dér.

En saadan Blindgade er de Bestræbelser, der for Tiden udfoldes for at faa Medhjælperne til at tro, at Betegnelsen »Privatfunktionær« giver Adgang til de gode Tiders Tempelforgaard. Selve Ordet er skidt hittet paa, det er grimt og udansk, og vilde have været en Lækkerbidsken for Fader Holberg. Og ser man nærmere paa Aanden i denne Bevægelse, ja, da kommer Forbindelsen med disse Liniers Emne paa naturlig Maade, idet Snobberiet her gør sig kraftigt gældende.

Man siger til Medhjælperne: »I er ikke Lønarbejdere, I er Funktionærer, Privatfunktionærer i Modsætning til Stats- eller Kommunefunktionærer. I tilhører Mellemklasserne, jert sociale Niveau er over Arbejdernes, søg derfor ikke — heller ikke økonomisk — Fællesskab med disse. I kan klare jer selv.«

Nu er de allerfleste Unge i Besiddelse af en naturlig Opdrift, en umiddelbar og sund Trang til at komme frem. Den kritiske Sans er ikke altid vaagen, og dette, i Forbindelse med den ikke ualmindelige menneskelige Skavank, Forfængelighed, faar ovenstaaende Toner til at give Genklang i de ukritiske Sind. Det er en sød Fornemmelse at svulme i egen Magtfuldkommenhed og med lidt Fantasi kan man komme vidt — i Drømme.

Men desværre melder Virkeligheden sig altid med Krav, som ikke honoreres af Fantasifostre, og den lille Fraktion, som nu prøver paa at bilde Medhjælperne ind, at de er »sig selv nok«, vil — naar Bevægelsen om kortere eller længere Tid er ebbet ud — have sat sig et Eftermæle i en Række bristede Illusioner. Dette Resultat af Stands-Snobberi kunde have været undgaaet uden at der var sat en Tøddel til af de gode menneskelige Egenskaber, der betinger den egentlige Standsfølelse.

Maaske maa jeg i en følgende Artikel undersøge hvordan det i Fremtiden kan undgaas.

Peter Wraae.

Faneflugt.

ENHVER husker de bevægede Augustdage i 1914, da Millionerne strømmede til Grænserne for at forsvare Hus og Arne, da hver Time i Døgnet bragte nye Budskaber om Ting, der skete og Historie, der skabtes.

Da var Begejstringen højt oppe. Knapt kunde de Unge vente til Mobiliseringsordrerne var udstedt, nej, de maatte afsted til deres Regimenter, koste hvad det vilde, høre Trommerne hvirvle og Krigstrompeterne gjalde.

Men da Krigen trak i Langdrag, da den stivnede i Skyttegravskrig, ja, da trættedes man.

De, der var med, forsøgte alle Tricks for at faa Orlov og derved sætte over Grænsen og de, der sad hjemme, gad knapt se Morgenavisen.

En saadan Skyttegravskrig er det Dansk Handels- og Kontormedhjælperforbund nu er ude i.

»Fjenden« forsøger at omgaa os. Der viftes med gule og grønne Foreninger. Der angles med Alderdomsforsikring og mange andre dejlige Ting.

Lyt ikke til Røsterne »fra den anden Side«. De vil kun splitte og omgaa os i Flanken.

Dengang det gik fremad i Stormskridt, da den ene Skyttegravskæde blev taget efter den anden, da den ene Lønaftale sluttedes efter den anden, og Lønningerne steg, ja, da var det let nok at være med, men nu er man træt. Foreningen er jo ude af Stand til at gøre noget.

Da skal du vide, Kollega, at aldrig har der været en Tid, hvor der var mere Brug for Sammenhold og Enighed end den nuværende, hvor alt synes at drukne i Kaos. Lad der være nok saa megen Meningsforskel angaaende Taktik og Midler, der skal anvendes. Maalet maa kun være og er kun eet: Medhjælpernes Frigørelse. Bort fra Slavekaarene. En menneskeværdig Tilværelse og en sorgløs Alderdom. Ikke Faktotum, afhængig af en Chefs Forgodtbefindende, levende sit Liv paa Øllebrødsbarmhjertighed, men en Ret, krævet efter de mange Aars Slid. Vi skal ikke have de forgyldte Nikkedukker til at fylde Tegnebøgerne paa vor Bekostning. Hvor meget Forstand og Samfundsfølelse, de har haft, disse Samfundsstøtter, ser vi i disse Dage. Det var i det 18. Aarhundrede, man købte Slaver som Kvæg, men vi vil nok have lidt Haand i Hanke med Sagerne, hvis de ønsker vor Arbejdskraft. Dog, skal dette Maal naas, da maa alle ud af Hus, med i Rækkerne, ingen Kniben ud.

Jeg hørte forleden Dag om en Dame, som i et halvt Aar havde været arbejdsløs og hævet Arbejdsløshedsunderstøttelse, at det første hun gjorde, da hun fik Plads, var at melde sig ud af Foreningen, for »hendes Chef fordrede det«.

Er dette ikke Faneflugt?

Kommentarer er vel overflødige?

K. M. Therkildsen.

Fremad paany!

KOLLEGER! For nogle Aar siden havde vor Organisation sit mægtige Gennembrud. Tiderne stod i Opgangens Tegn. Pengene var rigelige, men Dyrtiden var stigende og vor Stand led ilde. Da greb Organisationen ind. Hundreder af Overenskomster skabtes. Millioner af Kroner tilførtes Medlemmerne. Tusinder af Medhjælpere strømmede til os.

Men siden kom Reaktionen. Pristallet sank, og Lønningerne med. Det kunde vel ikke være andet. Men Principalerne gik ud over Rimelighedens Grænse og ribbede Medhjælperne til sidste Trevl.

Det lykkedes, fordi Medhjælperne svigtede Organisationen. Alt for mange løb, da vi fik Modvind, i Stedet for netop at staa fast. Vor Modstand blev svagere, fordi disse Medhjælpere faldt os i Ryggen. Og vi maa derfor nu kæmpe med tredobbelt Front. Mod Principalerne, mod de gule Foreninger og mod de ligegyldige og sløve Standsfæller, der burde høre os til!

Dog, vor Organisation har været i Modvind før idag og er kommet igennem. Den hviler nemlig paa det rette Fundament. Den er i nøjeste Pagt med Udviklingen, og derfor vil den atter vinde fremad.

Tiden maa nu være inde dertil! Alt for længe har vi snakket om Depression og Tilbagegang! Alt for længe har Modløsheden faaet Lov til at brede sig! Alt for længe har vi lagt Hænderne i Skødet! Men saaledes vinder vi ikke frem!

Vi maa derimod have fat i Arbejdet! Vi maa ud i Agitationen, have Sløvheden rystet af vore Kolleger og os selv og tage den tredobbelte Kamp op!

Frem med Begejstringen fra tidligere Dage! Lad Interessen for Standens Fremtid flamme os op til Daad! Spænd Musklerne til Modstand mod Fordummelsens gule Kvælertag!

Tilbagegangen i Medlemsantallet maa standses! Ingen ærekær Kollega maa svigte Organisationen! Denne maa gøres stærk, thi den er Grundlaget for at skabe vor Stand betryggende Kaar.

Tilbagegangen i Lønningerne maa standses; thi nu maa det være nok med Reduktioner og Nedsættelser! Vi maa have Lønforholdene stabiliserede paany! Vi maa have fremskaffet en retfærdig Lønstandard for vor Stand!

Men vi naar heller ikke dette ved at knytte Hænderne i Lommen. Vi maa derimod rejse vore Krav og selv føre dem igennem ved Organisationens Hjælp.

Vi maa sørge for at faa organiseret hele Personalet i de forskellige Virksomheder, saaledes at Arbejdet kan tages op. Vi maa have de bestaaende Klubber stabiliserede og maa have nye oprettet. Klubberne skal være et af vore Redskaber til at faa fremskaffet bedre Vilkaar. Vi maa have System i vort Arbejde!

Læg da Haanden paa Værket! Hver enkelt kan gøre sin Indsats i det Arbejde, som nu maa tages op. Skaf et Medlem! Afhold en vaklende Kollega fra at melde sig ud! Bekæmp de gule Splittelsesforsøg!

Vor Bevægelse er Medhjælperne selv. Hver for sig udgør vi en Del af Organisationen. Dens Fremgang beror paa vort Arbejde. Dens Resultater paa vor Vilje til at naa dem!

Derfor fremad til Arbejdet for vor Stand! Frem til ny Æra for vort Forbund!

En Regnemester.

I Bornholms Avis for 25. August d. A. ironiserer Privatfunktionærforeningens Næstformand, Hr. A. K. Schmidt over, at vort Forbund har mistet ca. 40—45 pCt. af sine Medlemmer, medens »Privatfunktionærforeningens Medlemsantal har været stadig stigende«.

Hvorledes dette skal forstaas, fremgaar af efterfølgende Citater:

I Skive Avis for 11. November 1920 skriver Hr. Atlung:

»Vor Forening har iøvrigt allerede ca. 1200 Medlemmer.«

Den 6. December 1921 skriver Hr. Atlung i Berlingske Tidende:

»Det gaar stadig fremad. Privatfunktionærforeningen nærmer sig stærkt det første Tusinde Medlemmer.«

Paa et Møde med den københavnske Presse, refereret bl. a. i Berlingske Tidende for 20. September 1922, oplyser Hr. Atlung,

»at Privatfunktionærforeningen har for Øjeblikket ca. 600 Medlemmer.«

Den Fremgang er ikke misundelsesværdig!

Arbejdsløshedskassens Delegeretmøde.

Onsdag den 2. August 1922.

ONSDAG den 2. August Kl. 10½ Form. aabnede Formanden, Forretningsfører Jens Johansen det 2. ordinære Delegeretmøde i Handels- og Kontormedhjælpernes Arbejdsløshedskasse i Danmark med et Velkommen til de fremmødte Repræsentanter. Antallet af Delegerede var 177 fra 88 Afdelinger og desuden mødte 17 Medlemmer af Repræsentantskabet samt 13 Hovedbestyrelsesmedlemmer og 1 Revisor. Samtlige Mandater godkendtes.

Forslag til Forretningsorden vedtoges og paa Hovedbestyrelsens Forslag vedtoges det at vælge Chr. Skjolding og Gustav Pedersen som Ordstyrere og Harald Heie, Henry Fetterlein, Carl Foverskov og Chr. Wulff som Sekretærer.

Chr. Skjolding overtog Ordstyrerhvervet.

Beretningen.

Hovedkasserer Julius Hansen indledede sin Beretning med en Omtale af de ekstraordinære Forhold, hvorunder Kassen har arbejdet i den forløbne Periode. Vurderingen af Beslutningen paa Delegeretmødet i 1915 om at søge Arbejdsløshedskassen statsanerkendt, kan ikke sættes højt nok. Det viser sig saaledes, at Kontingentet ikke dækker Halvdelen af den samlede udbetalte Understøttelse. Til det indgaaede Kontingent kommer imidlertid de offentlige Tilskud, men selv med disse bliver Indtægten kun lidt udover, hvad der er ydet i ordinær Understøttelse. Kassens Administration kræver ogsaa sin Part, saa Kassen alt i alt vilde have været ude af Stand til at yde blot Halvdelen af Understøttelsen, hvis den ikke var blevet statsanerkendt. Hvad Ledigheden angaar, kan man næppe vente mere at naa til den hidtil normale Procent paa 1, vi maa mindst regne med det dobbelte og bygge vore øvrige Beregninger herpaa, for at Kassen kan være i Stand til at opfylde sine Forpligtelser. Ledighedsperiodens Varighed er ogsaa længere end før og mere konstant og dertil kommer, at i de Aar, der er gaaet, er der væsentlig ydet Understøttelse efter den laveste Sats; men saaledes bliver det ikke ved at være; Forholdene vil udvikle sig i den Retning, at vi gennemgaaende vil komme til at betale efter en højere Understøttelsesskala.

Uden at komme nærmere ind paa Arbejdsløshedslovgivningen vilde Hovedkassereren sige, at de ekstraordinære Love i Perioden 1917—1918—1919 var af mere socialt forstaaende Karakter end de, vi i de sidste halvandet Aar har arbejdet under. Det var nogenlunde taaleligt den Gang at gennemgaa en saadan vanskelig og nedbrydende Periode for de arbejdsløse. Fra Nytaar 1921 har det været anderledes, thi Rigsdagen har fundet andre Veje og fulgt andre Principper. Man har taget Administrationen af disse Love fra Arbejdsløshedskasserne og lagt den over paa de kommunale Hjælpekasser, og man har givet disse Tilladelse til et ret frit Skøn til Bedømmelse af Understøttelsens Størrelse. Vi staar i Øjeblikket med en absolut elendig Lovgivning paa dette Omraade, thi Rigsdagen benytter en Fremgangsmaade, der er meget forkastelig, og følger Linier, der gør Forholdene daarligere og daarligere for de ubemidlede. Det har foraarsaget, at de arbejdsløses Tal er blevet forøget med mange Procent. I en Arbejdsløshedsperiode som den, vi har, undser man sig ikke for at benytte en almindelig Cirkulære-Lovgivning, hvorved man annullerer de Løfter, der ved selve Lovens Indhold blev givet fra Magthavernes Side. Vi har selvfølgelig som andre Lønarbejdere deltaget i Protesten herimod. Vi maa nødvendigvis i Fremtiden gøre den Indsats, vi kan, for at forhindre, at den Cirkulære-Lovgivning fortsættes, og for

at forhindre, at Vilkaarene for alle de arbejdsløse endnu yderligere bliver forringet. Hvordan Forholdene vil blive i den kommende Tid, kan vi intet vide om, men de første Aar bliver det sikkert ikke bedre. Vi maa haabe, at Magtforholdene ændres saaledes, at den Reaktion, der sidder nu, bliver jaget paa Porten, og at den store Arbejderbefolkning paany bliver hørt.

Paa Hovedbestyrelsens Vegne skal jeg forelægge følgende Forslag til en Udtalelse fra Arbejdsløshedskassens Delegeretmøde:

»Delegeretmødet udtaler sin største Beklagelse over den Forringelse, som Loven af 22. December 1921 om Arbejdsanvisning og Arbejdsløshedsforsikring har medført for Arbejdsløshedskasserne og de mange Tusinde Arbejdsløse, der uforskyldt har været uden Fortjeneste — adskillige i meget lang Tid.

Samtidig nedlægger Delegeretmødet sin skarpeste Protest overfor det Anslag mod Kasserne og de Arbejdsløse, som Regeringen — efter at Loven er vedtaget — har øvet ved sin Cirkulærepolitik; først ved at nedsætte den i Forvejen lave ekstraordinære Understøttelse, derefter ved at sætte en Begrænsning for den Periode, hvorunder de Arbejdsløse kan oppebære ekstraordinær Hjælp, samt ved de øvrige Forringelser, som Indenrigsministerens Cirkulære af 21. Marts d. A. betød, og endelig ved, at Ministeren gennem Cirkulære at 13. Juli afskærer adskillige Tusinde Arbejdsløse fra overhovedet at faa Hjælp, uden at man er i Stand til at anvise Arbejde.«

Jeg anbefaler denne Resolution til Vedtagelse. Vi ved, at den siddende Regering tager meget nonchalant paa saadanne Protester, men vi maa alligevel ikke undlade at tilkendegive vor Mening og støtte de uforskyldt ledige.

Julius Grothen stillede Forslag om, at Hovedbestyrelsen skulde bemyndiges til at bringe Engageringsforholdene i Orden, men ændrede dette til en Henstilling, der toges til Efterretning.

Hovedbestyrelsens Resolution vedtoges derpaa enstemmigt, og derefter godkendtes Beretningen ligeledes enstemmigt.

Regnskaberne.

Hovedkassereren fremlagde Regnskabet for Arbejdsløshedskassen og Krisefonden for Perioden 1918—22 samt for det sidste Regnskabsaar.

Arbejdsløshedskassens Underskud udgjorde ved Regnskabsaarets Slutning ca. 58,000 Kr. Det havde ikke i Efteraaret været muligt at forudse den store Stigning, der fandt Sted i Arbejdsløsheden omkring Nytaarsskiftet, men konstant er Stigningen foregaaet fra Maaned til Maaned; saaledes at Antallet af arbejdsløse i Maj Maaned var 2232.

Som Følge heraf havde Hovedledelsen beskæftiget sig med Spørgsmaalet om Forhøjelse af Kontingentet og har ført Forhandlinger med Arbejdsdirektoratet om Underskudets Dækning ved et rentefrit Laan, der kun vil blive ydet ved at forhøje Medlemmernes Bidrag. Forhandlingerne herom var ikke afsluttede, men mindre end 1 Kr. blev Forhøjelsen næppe, og selv om Afgørelsen ikke skulde træffes her, vilde Hovedkassereren foreslaa, at man vedtog dette Beløb som Minimum.

I den forløbne Del af 1922 har Understøttelsen udgjort et aarligt Beløb af Kr. 25,08 pr. Medlem, medens der var anslaaet en Udgift paa 10—12 Kr. — Administrationsudgifterne har derimod kunnet begrænses til Kr. 2,64 pr. Medlem.

Formanden redegjorde udførlig for Forhandlingerne med Arbejdsdirektoratet om at opnaa et Laan paa 200,000 Kr. og den mest lempelige Kontingentordning for Medlemmerne og oplyste, at Direktoratet har anmodet Hovedledelsen om at søge Delegeretmødets Bemyndigelse til at fastsætte Kontingentet i Samraad med Direktoratet.

Els. Nielsen, Nakskov fandt, at det havde været klogere at forhøje Kontingentet paa et tidligere Tidspunkt eller at udskrive Ekstrakontingent. Vore Ydelser havde ikke været store hidtil, thi vi yder ikke engang det pr. Maaned, som adskillige Kasser forlanger pr. Uge, saa der var ikke nogen Grund for Hovedledelsen til at være nænsom. Mente at Medlemmerne maatte være forberedt paa at komme endnu højere op i Kontingent.

Det vedtoges at bemyndige Hovedledelsen til at forhandle med Direktoratet om Dækningen af Kassens Underskud og til endelig at fastsætte Kontingentets Størrelse.

Regnskaberne godkendtes derpaa enstemmigt.

Vedtægtsændringer.

Som Følge af den nye Arbejdsløshedslov stilledes en Række Vedtægtsændringer vedrørende Administrationen og Medlemmernes Forhold til Kassen. Disse Ændringer, der er paakrævede af Loven, vedtoges alle.

Hovedledelsen stillede Forslag om at dele Lærlingene i 2 Kontingentklasser, saaledes at Forhøjelsen ikke kom til at gælde for Lærlinge under 17 Aar. Dette vedtoges.

Videre foreslog Hovedledelsen at forhøje de i Vedtægten fastsatte Mulkter for Genoptagelse fra henholdsvis 6 Kr. og 3 Kr. til 10 Kr. og 5 Kr. Dette Forslag vedtoges, medens Forslag fra Randers om større Forhøjelse forkastedes.

Paa Forslag fra Københavns Afdelinger vedtoges et saalydende Forslag:

»Tillige kan ydes i Rejsehjælp en 3. Kl.s Billet til Bestemmelsesstedet samt 3 Dages Understøttelse til Medlemmer, der opnaar Plads indenfor Landets Grænser.«

Kontingentet forhøjedes til 2 Kr. pr. Maaned for fuldtbetalende Medlemmer, for Lærlinge over 17 Aar og for Medlemmer med hvilende Ret, og fastsættes til 1 Kr. for Lærlinge under 17 Aar, alt under Forbehold af Direktoratets Godkendelse.

Forskellige Ændringsforslag angaaende Hovedbestyrelsens Sammensætning og Repræsentationen til Kongressen, toges tilbage. Det vedtoges, at Tillidsmændenes Lønninger fremtidig fastsættes af Repræsentantskabet for et Aar ad Gangen i Stedet for som tidligere af Delegeretmødet for 3 Aar.

Valg af Tillidsmænd.

Til Formand genvalgtes Jens Johansen og til Hovedkasserer Julius Hansen. Til Hovedbestyrelsen og Repræsentantskabet valgtes de samme Medlemmer, som valgtes til disse Poster i Dansk Handels- og Kontormedhjælperforbund.

Til Revisorer valgtes Carl Hammer og N. Kristensen, København med Axel Petersen og Henry Gran som Suppleanter.

Næste Delegeretmøde.

Det vedtoges at afholde det næste ordinære Delegeretmøde i Aarhus i 1925.

Dermed var Dagsordenen udtømt og Ordstyreren (Gustav Pedersen) afsluttede Delegeretmødet med at udtale Haabet om, at den kommende Periode maatte bringe lykkeligere Forhold for vor Arbejdsløshedskasse end den forbigangne.

Delegeretmødet, der havde været afbrudt af 1 Times Frokostpause, sluttede derpaa Kl. 4½.

Czekoslovakiets Medhjælperorganisation

fejrer 25 Aars Jubilæum.

»Zentralverband der Handels- und Industrieangestellten in der Czekoslovakichen Republik« fejrer i Dagene 16.—19. November 25 Aars Dagen for sin Oprettelse.

Vor czekoslovakiske Broderorganisation er tilsluttet »Internationaler Bund der Privatangestellten« og dens Formand, Rigsdagsmand Robert Klein er Medlem af Forbundets Hovedbestyrelse. Organisationen, der har Hovedsæde i Prag, tæller for Øjeblikket ca. 27,000 Medlemmer og er langt den største af de talrige Medhjælperorganisationer, der som Følge af Sprog og Nationalitetsforskelligheder bestaar i Landet.

Gennem Formanden og andre Medhjælperrepræsentanter i den af et socialdemokratisk Flertal beherskede Rigsdag er det lykkedes Forbundet at faa adskillige socialpolitiske Reformkrav gennemført til Fordel for Medhjælperne, saaledes 48 Timers Arbejdsuge, som Arbejdsgiverne for Tiden

søger at løbe Storm imod. Under Krigen fik Forbundet vedtaget en Række Love tagende Sigte paa at beskytte Medhjælperne mod vilkaarlig Afskedigelse, og man har fornylig opnaaet en Lov om, at Medhjælperne efter endt Militærtjeneste har Krav paa at opnaa den Plads, de havde ved Indkaldelsen.

For Tiden arbejder Forbundet paa at faa gennemført Week-end og paa at sikre Medhjælpere, der indkaldes til Militærtjeneste, 4 Ugers fuld Løn.

— — —

Forbundets Jubilæum vil blive fejret ved en Festforestilling paa Prager Nationalteater den 16. November, og Dagen efter afholdes et stort offentligt Medhjælpermøde med Taler bl. a. af de udenlandske Gæster. Den følgende Dag afholdes selskabelig Sammenkomst og Søndagen optages først af et Festmøde, derefter af Besøg paa Forbundets Ejendomme, Rekreationshjem og øvrige Institutioner og om Aftenen afsluttes med en Mindefest, hvorved medvirker forskellige Kunstnere.

— — —

Der er tilgaaet vort Forbund Indbydelse til at lade sig repræsentere ved Jubilæet, og Hovedbestyrelsen har vedtaget at modtage Indbydelsen og at lade sig repræsentere ved Forretningsfører Jens Johansen.

Medhjælperne og Arbejderne.

Debat i »Socialvirke«.

Foreningen »Socialvirke« havde Mandag den 9. Oktober sat Emnet: Privatfunktionærernes Forhold til Arbejdernes Organisationer og den sociale Lovgivning« paa Dagsordenen, og Sct. Nikolajbygningens store Kirkesal var fyldt til sidste Plads.

Som første Taler optraadte Kontorchef Atlung, der vilde anslaa Privatfunktionærernes Antal her i Landet til over 100,000 Familieforsørgere (?). Han mente ikke, at Medhjælperne kunde betegnes som Lønarbejdere, eller at de havde Interesser fælles med Arbejderne; hvorimod de efter hans Mening tilhørte Mellemstanden og havde Interesser fælles med Principalerne. I socialpolitisk Henseende havde Privatfunktionærforeningen allieret sig med forskellige Harmoniforeninger samt med tekniske Organisationer og Arbejdslederne, og man ønskede bl. a. en Ændring i Arbejdsløshedslovgivningen (saaledes at man kunde faa flere statsanerkendte Arbejdsløshedskasser for Medhjælperne!). Tillige ønskede man et særligt Pristal for Middelstanden.

Hr. Atlung blev dog senere Svar skyldig paa et Spørgsmaal om, hvilken Fordel Medhjælperne har af et Pristal, beregnet efter højere Indtægter, naar deres Lønninger er mindre end Arbejdernes.

Forretningsfører Jens Johansen slog kraftigt og under stærkt Bifald fast, at Medhjælperstanden skal føle sig som Lønarbejdere og indrette sig derefter. Det har altid været vor Stands Ulykke, at Medhjælperne har følt sig finere end Arbejderne og derfor ikke har organiseret sig paa samme Maade som de. Paa den honnette Ambitions Alter mener de at kunne ofre det, at de faar mindre for deres Arbejde.

En Kamp for Bedring af Medhjælpernes Kaar kan i det lange Løb kun føres ud fra den Opfattelse, at der ikke er Forskel paa Medhjælperne og Haandens Arbejdere. Igennem en Række Eksempler belyste Johansen, hvorledes Principalerne lader Medhjælperne i Stikken, naar det kniber, hvilket er en Følge af den Omvæltning, der er foregaaet i Erhvervslivets Forhold, saaledes at den upersonlige Aktieselskabsdirektør har afløst Principalen, der kunde staa i et bedre Forhold til sin Medhjælper.

Jens Johansen kom tilsidst ind paa den sociale Lovgivning og hævdede herunder, at Pensionsforsikringsspørgsmaalet kun kunde løses betryggende af Staten og at de private Forsøg paa at løse Sagen kun forhalede Tidspunktet for Statens Indgriben og tjente Staten som Sovepude.

Kontorchef Lytting fra Dansk Principalforening udtalte, at han ikke vilde blande sig i Forholdet mellem Dansk Handels- og Kontormedhjælperforbund og Privatfunktionærforeningen, men angreb ikke desto mindre vor Organisation og Johansens Synspunkt. Hr. Lytting indrømmede dog, at den Tid er forbi, hvor det var en Selvfølge, at enhver duelig Medhjælper blev selvstændig. Der eksisterer nu en Kreds af Medhjælpere, som ikke kan blive selvstændige, og deres Forhold maa behandles særskilt, hvad Principalerne er villige til at gøre.

Formanden for Fællesrepræsentationen for danske Funktionærforeninger, Maskinmester Bouet, og en Arbejdsleder, hvis Navn ikke kunde opfattes, havde dernæst Ordet for at præcisere de tekniske Funktionærers og Arbejdsledernes særlige Standpunkt.

Fra vor Side talte endvidere Viggo Pedersen, der fremhævede Hr. Atlung og dennes Forenings illoyale Stilling og erindrede om, at Hr. Atlung ikke vilde give Tilsagn om at undlade at besætte Pladser, som var forladt af vore Medlemmer. Forespurgte sluttelig om Privatfunktionærforeningens Stilling til Samfundshjælpen.

Vore Talere høstede mægtigt Bifald, hvorimod Hr. Atlung ikke havde Forsamlingens Øre. Selv forskellige »Bomber«, som han med megen Applomb udslyngede, gjorde ikke Spor Lykke; ikke engang Historien om, at Dansk Handels- og Kontormedhjælperforbund havde indvalgt en Arbejdsgiver i Hovedbestyrelsen. Dette medførte forøvrigt et dramatisk Optrin, idet en Herre, der senere viste sig at være Privatfunktionærforeningens Næstformand, Hr. A. K. Schmidt, fuldstændig ubehersket og vild sprang op og betegnede Jens Johansens kraftige Dementi som Løgn. Forsamlingen, der hidtil kun havde hørt dannede og rolige Talere, gav da ogsaa højlydt sit Mishag tilkende over Talerens Mangel paa Takt og Høflighed.

Der stilledes en Række generende Spørgsmaal til Hr. Atlung, som han kun meget ufyldestgørende svarede paa, naar han da ikke helt undlod at svare, hvilket f. Eks. gjaldt Spørgsmaalet om hans Forenings Stilling til Samfundshjælpen.

Først sent sluttede Mødet, der fuldstændig havde vist Tilslutning til de Idéer, hvorpaa vor Organisation er opbygget.

clerk.

En „selvstændig" Forening.

I en kort Notis i sidste Nr. af Bladet henledte vi Opmærksomheden paa, at den gule »Manufaktur-Medhjælper(!)-Forening« agtede at udgive et Medlemsblad. Det første Nr. heraf udkom pr. 1. Oktober og er Landet rundt blevet uddelt af Principalerne til deres Medhjælpere. Det fremgaar tydelig heraf, hvis Interesser der skal varetages af dette nye Led i Krigen mod D. H. K. F.

Selve Bladet er skrevet i et saa slet Sprog, at vi vilde skamme os derved, og Redaktøren (en Hr. V. Schmidt) har aabenbart ikke den ringeste Gnist af Kendskab til almindelig dansk Tegnsætning. Tendensen i Artiklerne er — næst efter Bekæmpelse af vor Bevægelse — den snævrest tænkelige Separatisme mundende ud i, at Manufakturmedhjælperne er en Stand (!) for sig, der bør være sig selv nok og afbryde al Forbindelse med andre Medhjælpere. Vi kan selvfølgelig intet have imod, at dette gule Foretagende prædiker en saa verdensfjern og antik Opfattelse, thi det vil kun berede det en stakket Tilværelse, saa vist som det daglige Liv nok selv skal sprænge ethvert dumt Forsøg paa at spærre af for Udviklingen.

Naar M. M. F. nu slaar paa at være en selvstændig og uafhængig Forening skal dette ikke forstaas anderledes, end at man af formelle og taktiske Grunde anser det for heldigere at give det Udseende heraf. At Forholdet i Praksis er ganske anderledes fremgaar bl. a. af, at »Medhjælper«-Foreningens Meddelelser fremkommer i Manufakturhandlerbladet under Manufakturhandlerforeningens officielle Meddelelser.

Men iøvrigt vil Manufakturmedhjælperne Landet over sikkert selv reagere overfor at lade sig »bluffe« af disse plumpe Bestræbelser.

Hovedbestyrelsesmøde.

Søndag den 17. og Mandag den 18. September.

Dansk Handels- og Kontormedhjælperforbunds Hovedbestyrelse afholdt sit første egentlige Møde efter Kongressen i Dagene 17.—18. September.

Mødet aabnedes Søndag Form. Kl. 10 af Forretningsfører Jens Johansen, der bød den nye Hovedbestyrelse Vel-

kommen med Ønsket om et godt og kammeratligt Samarbejde i Fordragelighedens Aand.

Dernæst oplæstes og godkendtes Forhandlingsprotokollerne, og Forretningsorden vedtoges; hvorefter fulgte

Forretningsførerens Beretning.

a) Den organisatoriske Virksomhed.

Jens Johansen gav først en udførlig Oversigt over den øjeblikkelige Situation og oplyste derpaa, at Afdelingsantallet uforandret var 105, medens Medlemsantallet uforandret var 16,562, altsaa ganske lidt højere end ved Regnskabsaarets Slutning. Heraf var 1891 Lærlinge.

Af offentlige Møder var kun afholdt nogle faa i Sommermaanederne, hvorimod der har været afholdt 6 Stævner. Ved disse har af fremmede Talere deltaget Forfatteren Johan Skjoldborg, i Østvendsyssel.

Forretningsføreren redegjorde for de gule Foreningers Virksomhed og omtalte den ubeherskede Aviskampagne, Privatfunktionærforeningen havde indledet samt de løgnagtige Beskyldninger, denne Forening rettede mod Organisationen og enkelte af dens Tillidsmænd.

Af socialpolitiske Spørgsmaal havde i Perioden kun Aldersrenteloven speciel Interesse; Loven var vedtaget, men Taksterne var saa lave, at Socialdemokratiet ikke kunde stemme for Loven. Iøvrigt havde Privatfunktionærforeningen i Overensstemmelse med, hvad Arbejdsgiverforeningen og Industriraadet havde gjort, forsøgt at faa Loven standset til Fordel for Pensionsforsikringsanstaltens Virksomhed.

Efter at have omtalt en Række indre Spørgsmaal, sluttede Forretningsføreren denne Del af sin Beretning med at oplyse, at der til Pladsanvisningen var anmeldt 70 Pladser og besat 60. (For København var Tallene henholdsvis 46 og 39, for Provinsen 24 og 21).

Det vedtoges at nedsætte et Udvalg bestaaende af Forretningsføreren, Hovedkassereren og Chr. Skjolding til at træffe en Ordning af Pensionsforsikringen paa det af Kongressen vedtagne Grundlag.

Det vedtoges endvidere at lade Forretningsudvalget beskæftige sig med Spørgsmaalet om Tilvejebringelse af Statistik.

Beretningen godkendtes enstemmigt.

b) Det faglige Arbejde.

Jens Johansen oplyste, at de efterhaanden udløbende Overenskomster med Dansk Principalforening stadig blev fornyede efter det ved Overenskomsten af 22. Marts skabte Princip. Omtalte Pristallets Fald fra 212 til 199 og gav en Oversigt over Virkningerne heraf paa Overenskomsterne. For Dansk Principalforenings Overenskomster i Provinsen betød det i Almindelighed ingen Reduktion, hvorimod Resterne af det gamle Dyrtidstillæg bortfaldt i København. I Overenskomsten med D. T. U. P. A. bortfaldt de tilbageværende 2½ pCt. af Dyrtidstillægget.

Forhandlingerne med Dansk Textil Unions Principal-Afdeling refereredes. Overenskomsten var ved skriftlig Afstemning godkendt af Hovedbestyrelsen med 13 Stemmer mod 1 og 1 blank.

Omtalte forskellige Uoverensstemmelser og Forhandlinger. Blokaden overfor Hans Grabow, Aarhus, var hævet.

Ialt var afsluttet 21 Overenskomster for 1386 Medlemmer. Deraf i København 13, omfattende 308 Medlemmer og i Provinsen 8, omfattende 1078 Medlemmer. D. T. U. P. A.s Overenskomst omfatter dog 26 Provinsbyer.

Beretningen godkendtes enstemmigt.

Hovedkassererens Beretning.

Julius Hansen omtalte de enkelte Afdelingers Forhold. I April Kvartal er indgaaet 775 Begæringer om Understøttelse mod 1068 i Januar Kvartal. Heraf anerkendtes 759, 12 nægtedes og 4 udgik. Aarsagen til Nægtelsen er hovedsagelig, at Karenstiden ikke er udløbet og i enkelte Tilfælde, at Maksimalunderstøttelsen er opbrugt.

Antallet af Medlemmer, der modtog vedtægtsmæssig Understøttelse var gennemsnitlig 715 mod 766 i Januar Kvartal. Heraf var 505 Mænd og 210 Kvinder. 336 var bosiddende i København og 379 i Provinsen. Fordelt paa Brancher var Forholdet: Boghandel 2,3 pCt., Cigar- og Tobak 0,9 pCt., Elektr.- og Belysning 2,3 pCt., Forsikring 1,4 pCt., Isenkram 6,3 pCt., Kolonial 33,2 pCt., Kontor 28,5 pCt., Manufaktur 17 pCt., Sæbe- og Parf. 2,5 pCt., Andre Fag 5,6 pCt. Antallet af ledige Dage pr. ledigt Medlem har gennemsnitlig været 27,2 pCt. mod 28,1 i Januar Kvartal.

Der er i vedtægtsmæssig Understøttelse i Kvartalet udbetalt Kr. 122,237,00 for 58,408 Dage mod Kr. 134,375,50 for 64,648 Dage i Januar Kvartal.

Beretningen godkendtes enstemmigt.

Finanserne — Revision.

Hovedkassereren forelagde Regnskabsoversigt pr. 31. August og Status pr. 1. September. Formuen udgjorde herefter ca. 415,000 Kr., medens Arbejdsløshedskassens Underskud var ca. 170,000 Kr.

Fra Arbejdsdirektoratet forelaa Meddelelse om, at der var bevilget Kassen et rentefrit Laan paa 200,000 Kr., mod en Forhøjelse af Kontingentet med 1 Kr. pr. Maaned i Overensstemmelse med Delegeretmødets Beslutning. Laanevilkaarene tiltraadtes, og Kontingentet fastsattes endeligt til Kr. 3,75 pr. Maaned for fuldtbetalende Medlemmer og Kr. 2,00 for Lærlinge over 17 Aar og Medlemmer med hvilende Ret.

Regnskabsoversigt og Status toges til Efterretning, hvilket ogsaa gjaldt Revisionsprotokollen.

Paa Kongressens Opfordring havde Forretningsudvalget beskæftiget sig med Revisionsspørgsmaalet og indstillede nu til Hovedbestyrelsen at lade den regnskabsmæssige Revision foretage af A/S Arbejdernes Bogførings- og Revisionsinstitut, hvorimod den kritiske Revision foretoges af de valgte Revisorer, der har det parlamentariske Ansvar overfor Kongressen. Dette vedtoges og Revisionshonoraret fastsattes til ialt 600 Kr. aarlig.

Afdelingernes Administration.

I Anledning af, at Forslaget om Distriktskontorer og ensartet Kontingent blev forkastet paa Kongressen, havde det vist sig nødvendigt at overveje Administrationsforholdene for Provinsafdelingerne, og Forretningsføreren refererede Resultatet af Forretningsudvalgets Overvejelse, der gik ud paa at nedsætte Administrationstilskudet til de Afdelinger, der hidtil havde oppebaaret fast Tilskud. Det vedtoges fra 1. September at regne og indtil 1. April 1923 at fastsætte Tilskudet til Aarhus Afdeling efter 3000 Kr. aarlig, til Aalborg og Odense efter 1800 Kr. og til Esbjerg, Randers og Horsens samt eventuelt Kolding og Vejle efter 900 Kr. aarlig under Forudsætning af at disse Afdelinger opretholder fast Kontor. Man var indforstaaet med, at Administrationen som Følge heraf maatte omlægges i Afdelingerne, og det vedtoges at optage Forhandlinger med de paagældende Afdelinger herom.

Det paalagdes iøvrigt Forretningsudvalget at tage hele Spørgsmaalet om en Distriktsordning op til Overvejelse og forelægge Forslag for Hovedbestyrelsen.

Fagligt Hjælpefond. — Mærkesystemet.

Det vedtoges at nedsætte et Udvalg bestaaende af Julius Hansen, Viggo Pedersen og Peter Wraae til at overveje de af Kongressen stillede Ændringsforslag angaaende Hjælpefonden. Desuden vedtoges det at indkalde til ekstraordinært Repræsentantskabsmøde i November til Behandling af denne Sag.

Som Følge af Kongressens Beslutning om Ændring i Mærkesystemet drøftedes Overgangen til den nye Ordning. Efter nogen Drøftelse vedtoges et af Hovedkassereren stillet Forslag gaaende ud paa, at man hos Afdelingerne søger erlagt Depositum for Mærkebeholdningen, og hvor dette ikke lader sig gøre, debiterer Afdelingerne derfor, saaledes at Beløbet betragtes som Laan og afdrages som saadan.

Nærmere Bestemmelse om Kontrol med Mærkebeholdninger og Formen for Kontingentafregningen fastsattes, hvorefter det vedtoges at lade fremstille Regsnkabsbøger og Medlemsprotokoller samt Kontingentkort til Brug for Afdelingerne.

Strejkeunderstøttelsen.

Paa Kongressen vedtoges det, at Strejkeunderstøttelse ydes efter en af Hovedbestyrelsen fastsat Skala, og i Henhold hertil vedtoges det indtil videre, at Strejkeunderstøttelse i indtil 90 Dage ydes efter samme Skala som Arbejdsløshedsunderstøttelsen med Tillæg svarende til de ved Konfliktens Udbrud af Hjælpekassen ydede Tillæg til den vedtægtsmæssige Understøttelse samt Børnepenge.

Retshjælpen.

Forretningsføreren redegjorde for Retshjælpens Virksomhed og kom særlig ind paa de principielle Sager, deriblandt de til Højesteret appellerede Sager.

Ialt er bevilget Retshjælp i 15 Sager. 19 Sager er afsluttet, deraf er 8 vundet, 6 forligt, 3 tabt og 2 hævet. I Hovedstol og Renter er tilsammen inddrevet Kr. 6,793,29 og i Omkostninger Kr. 640,00. Pr. Dato var 43 Sager løbende.

Agitationen.

Vinteragitationen drøftedes. Det vedtoges at stille en Taler til Raadighed for Afdelingerne ved et offentligt Møde i Sæsonen. Talerens Rejse og Ophold afholdes af Hovedkassen.

Det vedtoges endvidere at stille forskelligt Agitationsmateriale til Afdelingernes Afbenyttelse og at fortsætte Udgivelsen af Flyvesedler. Prisen paa Pjesen »Vejen frem —« nedsattes til 2½ Øre pr. Stk.

Forholdet til andre Organisationer.

Der forelaa Anmodning fra Nordbane Afdelingen om Tilladelse til Indmeldelse i Arbejdernes Fællesorganisation. Tilladelsen blev givet.

Fra »Internationaler Bund der Privatangestellten« forelaa Indbydelse til Deltagelse i et Møde i Berlin med det Formaal at oprette en Faggruppe for Bankfunktionærer. Det vedtoges at lade Forretningsføreren deltage heri og at anmelde Tilslutning til Bankgruppen.

En Indbydelse fra Czekoslovakiet til at deltage i Forbundets Jubilæumsfest modtoges og Forretningsføreren valgtes som Repræsentant.

Forskelligt.

Det besluttedes at fastsætte Prisen paa Lommebogen til Kr. 1,85. Dernæst vedtoges Regler for lokale Medlemsblade, hvoraf der endnu findes enkelte.

Forretningsføreren aflagde Beretning fra Den skandinaviske Komité's Aarsmøde i Stockholm, og denne toges til Efterretning.

Sluttelig godkendtes de afsluttede Overenskomster samt de afsluttede Uoverensstemmelser, ligesom Beretning om løbende Forhandlinger, Uoverensstemmelser og Konflikter toges til Efterretning.

Mødet sluttede Mandag Kl. 12.

Undervisning.

NU nærmer de lange Vinteraftener sig, hvor der ret er Lejlighed til at beskæftige sig med indendørs Arbejde, og samtidig modtager vi Prospekter fra de forskellige Undervisningskursus og Handelsskoler.

Vi opfordrer indtrængende vore Medlemmer til at benytte den Adgang, der igennem det stigende Antal Institutioner gives til at søge Belæring og Uddannelse indenfor vore Fag. Den Tid og de Penge, der ofres herpaa, vil tusindfold komme igen senere, thi man forøger sine Chancer for at gøre sig gældende i Faget i samme Omfang, som man søger at dygtiggøre sig i dette. Kundskab er Magt, og vore Standsfæller gør klogt i at tilegne sig den Magt, der ligger i Kundskaberne.

Købmandsskolen bestaar af Aftenskolen og Dagskolerne. Der afholdes Kursus for Mænd og for Kvinder. Undervisningen foregaar om Aftenen i alle Fag samt om Morgenen fra 8—9[40] i Bankskolen, Forsikringsskolen samt Lærlingeskolen.

Undervisningen slutter med Afgangsprøven for Handelslærlinge og Medhjælpereksamen (Afgangsprøve for mandlige Kontormedhjælpere) samt Afgangsprøve for kvindelige Kontormedhjælpere og fra Bank- og Forsikringsskolen, ligesom der findes Afgangsprøver i fremmede Sprog, Stenografi og Maskinskrivning.

Der findes paa Købmandsskolen følgende Dagskoler: 1) Etaarig Handelsforskole for unge Mennesker i 14—15 Aars Alderen. 2) Etaarig Medhjælperskole (Handelsskole med etaarig, fagligt Kursus og statskontrolleret Afgangsprøve fra dette). For Optagelse kræves en Minimumsalder af 16 Aar, og der findes Afdelinger for baade Elever med og uden Realeksamen. 3) Niels Brocks Handelsskole, statsunderstøttet højere Handelsskole med toaarigt Kursus for Elever med Realeksamen og etaarigt Kursus for nysproglige Studenter.

Handelshøjskolen var tidligere en Afdeling af Købmandsskolen, der oprettedes i 1917 med det Formaal, »at give den yngre Handelsstand Adgang til at erhverve sig et dyberegaaende teoretisk Kendskab til de forskellige Omraader af det moderne Handelsliv og som Forudsætning derfor et Overblik over Fag som Økonomi, Retslære etc., der i mange Tilfælde danner Baggrunden for en virkelig Forstaaelse af den specielle Handelsvirksomhed«.

Handelshøjskolen fik imidlertid en saadan Tilslutning, at Foreningen til unge Handelsmænds Uddannelse besluttede fra i Aar at gøre den til en selvstændig Institution ved Siden af Købmandsskolen. Den handelsvidenskabelige Afdeling omfatter foreløbig Forelæsninger og Øvelser over Bogføring og Varehandel, Eksaminationer over Handelslære og Handelsret, Nationaløkonomi og Statistik; der findes tillige en særlig Translatørskole.

Offentlig Møde i Aarhus.

Torsdag den 9. November Kl. 8 afholdes et stort Medhjælpermøde i Forsamlingsbygningen i Amaliegade.

Som Talere kommer til Stede:

Hr. Hovedkasserer Julius Hansen, København og
Hr. Byraadsmedlem H. P. Christensen, Aarhus.

Vi henstiller til Medlemmerne at agitere for Tilslutning til dette Møde, der vil faa stor Betydning derved, at det for Medhjælperne for Tiden alt overskyggende Arbejdsløshedsspørgsmaal vil blive meget alsidigt belyst, idet der vil blive gjort Rede for saavel den Virksomhed, der udfoldes af vor egen Kasse, som den Indsats Kommunen har gjort for at supplere Arbejdsløshedskassens Virksomhed.

Den første Del af Opgaven kan ikke være lagt i bedre Hænder end Hovedkasserérens, og til Belysning af den sidste Del har vi formaaet en af de Mænd, der har beskæftiget sig mest med Kommunens Stilling til Arbejdsløshedsproblemet, Hr. Byraadsmedlem H. P. Christensen til at tale.

Det er efterhaanden blevet en god Skik, at det store Møde, hvormed Aarhus Afdeling hvert Efteraar indleder sin Mødesæson, samler et stort Antal Medhjælpere. Vi haaber imidlertid, at der i Aar vil blive gjort særlige Anstrengelser fra Medlemmernes Side for at faa agiteret for Tilslutning.

Bestyrelsen.

En Usandhed.

Privatfunktionærforeningen har i sit Medlemsblad og i Pressen fremsat den Paastand, at der paa vort Forbunds Kongres i Sommer er blevet indvalgt en Arbejdsgiver i Hovedbestyrelsen, nemlig Hr. A. Hansen, Nakskov.

Idet vi gør opmærksom paa, at vi senere kommer nærmere tilbage til Sagen, skal vi herved blot erklære, at den fremsatte Paastand er fuldstændig i Strid med Sandheden.

Jens Johansen.

Conto pro diversi.

NY HANDELSMINISTER.

Ved Ministerkrisen afvigte Maaned maatte bl. a. Handelsminister Tyge Rothe vige Pladsen. I hans Sted udnævntes Konsul Jørgen Christensen, Vejle til at indtræde i det rekonstruerede Ministerium.

KOPPELS ATLAS.

Den danske Fredsudgave af Andrés berømte Atlas foreligger nu komplet fra Henrik Koppels Forlag, Klosterstræde 19, København. Forlaget sælger nu Værket paa Ratebetaling og søger nogle energiske Damer og Herrer til at virke for Salget paa større Kontorer i København og Provinsen. God Provision gives. Henvendelse direkte til Forlaget.

Løbende Konflikter.

Med nedennævnte Firmaer er Organisationen i Konflikt, hvorfor Firmaerne er blokeret for Tilgang af Arbejdskraft:

A/S L. Lange & Co., Axelhus, Vesterbrogade 2 C, Kbhvn.
Pagh & Quist Pedersen, Esbjerg.
A/S Frichs, Aarhus.
A/S Dansk Svovlsyre- og Superphosphatfabrik, Aalborg og Nørresundby.
Johs. Bork, Aarhus Kafferisteri, Aarhus.
A/S Det københavnske Reassurance Comp., Tordenskjoldsgade 39, København.
Sagtørerne V. Beck & O. Rasmussen, E. Ejlersgaard, Hj. Jensen og G. Møller, Middelfart samt N. Hilling, Ejby.
C. Schønemann, Nyborg.
Vald. Hommel, Lavendelstræde 5—7, København.
Farvefirmaet Beck & Jørgensen, Nørregade 13, København.

Forinden Forholdene hos disse Firmaer maatte være ordnede paa en for os og vore paagældende Medlemmer tilfredsstillende Maade, er det forbudt vore Medlemmer at modtage Plads i disse. Jens Johansen.

Advarsel.

Det fraraades Medlemmerne at modtage Plads i Crome & Goldschmidts Udsalg — Aage Gran — Stege, forinden Oplysninger angaaende Arbejdsforholdene er indhentet hos Afdelingsformanden, P. Ryberg, »Delta«, Stege.

* * *

Medlemmerne advares mod at tage Plads i Skanderborg Brugsforening, der afskediger vore Medlemmer, naar de nægter at bo paa et Tagkammer med 4 nøgne kalkede Vægge, uden Kakkelovn og kun i Besiddelse af et Tagvindue, som er saa lille, at en voksen Mand kun lige kan faa Hovedet igennem, hvorimod det sidder saa højt, at man maa staa paa en Stol for at kigge ud. I Værelset er kun lige Plads til 2 Senge og et Bord, og dog byder man 2 Medhjælpere at bo sammen i denne »Celle«.

Jens Johansen.

Fra Afdelingerne.

Meddelelser fra Afdelingerne, der ønskes optaget under denne Rubrik, maa være Redaktionen i Hænde senest 10 Dage, før Bladet skal udkomme.

Fredericia. Ordin. halvaarlig Generalforsamling afholdtes 11. Oktbr. paa Jernbanehotellet.

Til Dirigent valgtes Hr. A. K. Nielsen. Protokollen oplæstes og godkendtes. Formanden aflagde en udførlig Beretning om Virksomheden. Medlemsantallet er nu 92, hvilket er en ganske lille Fremgang. Der har været afholdt 2 ordinære og en ekstraordinær Generalforsamling, 2 Fester, 6 Bestyrelsesmøder og 5 Medlemsmøder i Perioden.

Overenskomsterne med Dansk Textil Union, Dansk Principalforening og Schou's Sæbehus er fornyet. Ved Annonce er der advaret mod at lade unge Mennesker komme i Handelslære under de nuværende sløje Tider.

Formanden aflagde et lille Referat om Kongressens Forløb, og denne drøftedes.

Næstformanden, der siden sidste Generalforsamling har fungeret som Kasserer, oplæste de reviderede Regnskaber, der godkendtes.

Til Formand genvalgtes Hr. P. Hansen med Akklamation. Til Kasserer valgtes Hr. Høgsbro enstemmigt. Til Bestyrelsesmedlemmer valgtes d'Hrr. Bjarne, Kaltofte og Carlo Nielsen med Danielsen som Suppleant; medens P. Hansen, S. Møller, Astrid Nielsen, Ejner Olsen og Danielsen blev valgt til Agitationsudvalget.

Derefter drøftedes Kontingentspørgsmaalet, og efter at de kvindelige Medlemmer havde afvist et Forslag om at betale mindre Kontingent end deres mandlige Kolleger, vedtoges det ensartet at fastsætte Kontingentet til 5 Kr. pr. Maaned for begge Parter.

Hr. Danielsen foreslog Oprettelse af en Diskussionsklub, og efter nogen Diskussion vedtoges dette. Til Bestyrelse valgtes A. K. Nielsen, Astrid Nielsen og Danielsen.

Paa Forslag af Bestyrelsen vedtoges det at offentliggøre slettede Medlemmers Navn og Arbejdsgiver i Dagspressen.

Til Mødested for Vinteren valgtes Jernbanehotellet med Møde den 1. Onsdag i hver Maaned.

Margrethe Johansen, Sekretær.

Hobro. Paa et Bestyrelsesmøde den 25. Septbr. konstituerede den nyvalgte Bestyrelse sig med J. M. Sonneby som Næstformand og S. Dyrehøj som Sekretær. Som Revisorer fungerer foreløbig Frk. Harriet Madsen, Kæmnerkontoret og Kommis J. Larsen, Brugsforeningen.

S. Dyrehøj.

Holbæk. 17. Oktbr. afholdtes ordin. Generalforsamling paa Nicolajsens Hotel. Medlemmerne havde givet talrigt Møde.

Til Dirigent valgtes Rehkopff. Formanden aflagde Beretning og Kassereren fremlagde Regnskabet, som enstemmigt godkendtes. Formanden, Boghandlermedhjælper M. Schleimann og Kassereren, Ekspedient D. Amelung genvalgtes enstemmigt. Ekspedient Rehkopff valgtes til Næstformand og Ekspedient H. J. Nielsen til Sekretær og Frk. Clara Andersen til Bestyrelsesmedlem. Suppleanter og Revisorer blev Ekspedienterne Stæhr og Wegener. Et Agitationsudvalg paa 5 Medlemmer nedsattes.

Sekretæren.

Nyborg. Afdelingen afholdt den 26. September ordinær halvaarlig Generalforsamling. Til Dirigent valgtes Hr. Jørgensen, Brugsforeningen.

Formanden aflagde Beretning for det forløbne Halvaar og Kongresberetning. Begge Beretningerne blev efter endt Diskussion godkendte, og Kassereren fremlagde derefter det reviderede Regnskab, som ligeledes godkendtes. Til Formand genvalgtes S. Jensen enstemmigt og til Kasserer Frk. E. Delfs Møller. Til Bestyrelsen genvalgtes Frk. C. Christensen og i Stedet for Fjord Jensen, som forlader Byen, valgtes Kommis W. Sørensen.

Under Eventuelt blev drøftet Oprettelse af et Sprogkursus og Afholdelse af ugentlig Klubaften. Begge Forslag fandt god Tilslutning.

Endvidere vedtoges det, at Formanden og Kassereren, som hidtil har faaet en Løn af 100 Kr. om Aaret, foreløbig ingen Løn skulde have.

Dirigenten sluttede den godt besøgte Generalforsamling med et Leve for D. H. & K. F.

S. Jensen.

Nykøbing F. Halvaarlig ordinær Generalforsamling afholdtes den 11. Oktober paa Hotel »Stad Nykøbing«.

Til Dirigent valgtes Hans Th. Jørgensen. Formanden aflagde Beretning for det forløbne Halvaar, redegjorde for de afsluttede Overenskomster og opgav Medlemsstatistik. Kassereren oplæste Arbejdsløshedskassens Regnskab, der balancerede med Kr. 3487,50.

Til Bestyrelse genvalgtes Bogholder Chr. Mortensen og nyvalgtes H. Heisel, Arbejderforeningen. Suppleanter blev Frk. Ebba Hansen og Karl Nielsen.

Under Eventuelt vedtoges det at forsøge at afholde Møder hver 14. Dag i Vintersæsonen.

Agnes Petersen.

Ringsted. Afdelingen afholdt 14. Septbr. Generalforsamling paa Hotel Casino. Formanden aflagde Beretning om det forløbne Sommerhalvaar. Medlemsantallet var gaaet tilbage fra 72 til 66. Dette skyldtes dog ikke egentlige Udmeldelser; men dels Fraflytning fra Byen til andre Afdelinger, dels Overgang til andre Fag, navnlig for de unge Pigers Vedkommende til Husvæsen. Beretningen godkendtes. Derefter aflagde Kassereren Regnskabet. Der var igennem Afdelingen udbetalt godt 1000 Kr. i Understøttelse i Halvaaret. Regnskabet godkendtes enstemmigt.

Ved det derefter foretagne Valg af Formand og et Bestyrelsesmedlem genvalgtes Frk. E. Læssøe til Formand og nyvalgtes Johannes Andersen hos Kbmd. Agersted, i Stedet for den afgaaede Sekretær Aage Specht, der fraflytter Byen. Bestyrelsen er derefter: E. Læssøe, Formand, E. Petersen, Næstformand, H. Hahmmann, Kasserer, Nielsen og J. Andersen. Generalforsamlingen sluttede med fælles Kaffebord.

E. Læssøe.

Svendborg. Onsdag den 11. Oktbr. 1922 afholdtes Generalforsamling paa Hotel »Svendborg«.

E. Schmidt valgtes til Dirigent. I Formandens Forfald aflagde Næstformanden Beretning for det forløbne Halvaar. Beretningen godkendtes. Kassereren aflagde Regnskabet, som godkendtes enstemmigt.

Da Hr. Rs. Petersen bestemt nægtede at modtage Genvalg som Formand, valgtes Hr. N. Grumløse. Til Bestyrelsen valgtes d'Hrr. S. Nicolajsen og C. Granly Hansen. Som Suppleanter valgtes d'Hrr. C. Jensen, S. Petersen, Chr. Hansen og S. Aa. Juul, som samtidig indvalgtes i Agitationsudvalget med Hr. C. Granly Hansen som Formand.

Hr. N. Grumløse foreslog at oprette Kursus i Bogføring, Handels- og Vekselret samt Engelsk. Sagen henvistes til Bestyrelsen.

Sluttelig aflagde Hr. N. Grumløse Beretning fra Kongressen.

M. Hansen, Sekretær.

Vejen. Ordinær halvaarlig Generalforsamling afholdtes den 6. Oktober paa »Hansens Hotel«, Vejen.

Fisker valgtes til Dirigent, hvorefter Formanden aflagde Beretning for den forløbne Periode. Kassereren fremlagde det reviderede Regnskab, der udviste en Kassebeholdning paa Kr. 47,07, og enstemmigt godkendtes.

Kommis Mouridsen valgtes til Formand, Kommis Johansen til Kasserer og Simonsen, Jørgensen og Berg til Bestyrelsesmedlemmer. 1. og 2. Suppleant blev henholdsvis Skøtt og Jochumsen.

Under Eventuelt rettede Balle en kraftig Henstilling til Generalforsamlingen om at forhindre, at Afdelingens tidligere Medlem, Axel Tvede Holm, atter kom til at »optræde« som Medlem af Afdelingen. Fisker takkede til Slut Balle for hans Arbejde som Afdelingens Formand, hvorefter Generalforsamlingen sluttede med et Leve for D. H. K. F.

Viborg. Afdelingen afholdt den 11. Oktbr. Generalforsamling paa Hotel »Phønix«.

Til Dirigent valgtes Rasmus Jensen. Til Formand genvalgtes Fuldmægtig H. Barlyng og til Bestyrelsen genvalgtes Bogholderne Gustav F. Sørensen og Vilh. Christensen. Som Suppleanter valgtes Bogholder Holflod og Fritz Schrøder. Festudvalget kom til at bestaa af Th. Nielsen, Rs. Jensen, F. Schrøder, Chr. Bech og Helmer Olsen. Formanden oplyste, at Foreningens Stiftelsesfest fejredes den 12. November og at der den Dag vil blive afholdt offentligt Møde med Taler fra Hovedkontoret. Generalforsamlingen var velbesøgt.

Vilh. Christensen, Sekretær.

Den sorte Tavle.

Nedennævnte Medlemmer har ment det under deres Værdighed at betale 1 Kr. mere om Maaneden til Arbejdsløshedskassen, som vedtaget af Kongressen, og har udmeldt sig af Organisationen. Paa denne ikke videre pæne Maade har de nægtet at støtte deres arbejdsløse Kolleger Landet over. De paagældende er:

23494 Julia A. Poulsen, 25043 Louise Nielsen og 12871 Klara Hegelund.

Jeg haaber deres organiserede Kammerater vil betragte denne noble Handling efter Fortjeneste.

Faaborg, i Oktober 1922. P. A. V.

Chr. Andersen, Formand.

Udgivet af Forbundet. — Ansvarsh. Red. **Jens Johansen**, Gl. Kongevej 6, København B. — **Jensen & Rønager**, Dr. Tværgade 9, København K.

DANSK
HANDELS- OG KONTORMEDHJÆLPER
TIDENDE
ORGAN FOR DANSK HANDELS-OG KONTORMEDHJÆLPERFORBUND

Nr. 12 | 1. December 1922 | 22de Aargang.

EN SNOB.

II.

DA Medhjælperne under Krigen følte sig utrygge, meldte de sig i stort Tal til Organisationen. For det optrækkende Uvejr søgte Kyllingerne Ly under Hønens Vinger, et Fænomen, som ikke alene hører Hønsegaarden til. Frygten for Lønnedsættelse eller Afskedigelse tvang mangen sky Sjæl til at overvinde de Betænkeligheder, der ellers knyttede sig til Begrebet Fagforening. Medlemsantallets Kurve gik stejlt opad.

Ak ja! Der kom baade store og smaa, som havde Beskyttelse behov og fik den. Prinsessen paa Ærten og Pigen fra Strædet følte sig lige kaldede og det har bagefter ingenlunde været let for Organisationen at pudse Fjerene.

Et har man imidlertid lært: Der gælder ingen social Ulighed, naar Faren truer. Organisationen er da Noahs Ark, hvor Spurv og Paafugl er lige.

Dette være sagt i Forbigaaende for at slaa fast, at Stanssnobberiet i visse Situationer kan lægges paa Hylden. Mange har dog i saadanne Tilfælde optraadt inkognito og har — da Skyerne lettede — atter iført sig Prunkskjorten. —

Det maa gælde for enhver af os, at vi ønsker at naa længst mulig frem, d. v. s. at opnaa Muligheder for den fulde Udnyttelse af vore Evner og herefter faa disse paaskønnet efter Fortjeneste. Dette bringer Harmoni og Sikkerhed overfor Skæbnens Luner. Fremskridt beror paa Kunnen og Villen. Spiren er til Stede — men gror ikke lige godt — i os alle; der er knyttet mange Betingelser til dens Vækst og over en Mængde af disse Betingelser er vi ikke selv Herre. Held den, der f. Eks. faar en god Start, godt begyndt er halv fuldendt.

Spørgsmaalet om den enkeltes Udvikling deler sig sig i to: et individuelt og et socialt. Det første er forholdsvis ligetil: I Kraft af min Kunnen og øvrige Betingelser slaar jeg mig frem og gør mig gældende indenfor mit Omraade. Jeg har Chancen, bruger jeg den ikke, er det min Fejl og jeg maa undgælde derfor.

Det andet er ikke saa let at gaa til. Den sociale Opgave maa her blive at skabe saadanne Betingelser, at Grundlaget for Udvikling bliver nogenlunde ensartet, med andre Ord: at give mig Chancen, fordi jeg ikke i Forvejen har den.

Men hvem er nærmere hertil end mine egne Standsfæller? Det kan ikke være tilfredsstillende for nogen at tage Konkurrencen op med en Mand, der uden egen Skyld er diskvalificeret. Grundlaget er da uredeligt og Resultatet bliver ikke den ærlige Kappestrids.

For at naa det fine Resultat, vi alle tilstræber, maa vi lægge nogle af vore Kræfter i Arbejdet for andre. Vi hører jo sammen, vi er jo alle sat til at varetage et bestemt Omraade af det store Maskineri. Her er det, at Organisationen træder til som det sociale Moment, det samlende Midtpunkt. Dens i Lovene udtrykte Formaal er ved Samarbejde at værne fælles Interesser og at højne vort sociale og økonomiske Niveau.

Hvilken Medhjælper kan have noget at indvende mod dette Formaal, der rummer Hjælp til Selvhjælp i bedste og egentligste Forstand?

Den enkeltes Forhold til Organisationen bliver da det, at han stiller sig solidarisk: Han tager sin Part af den Del af Opgaven, der er fælles, men udvikler sig iøvrigt efter sine Evner. Organisationen lægger ham ikke et Halmstraa i Vejen, men giver ham tværtimod bredere Basis at udvikle sig paa.

Og hvilken Principal med almindelig sund Egoisme i Behold vil give Afkald paa en dygtig Medhjælper, fordi denne har Forstand og Hjærte til ogsaa at ville arbejde for andre?

Paa dette Punkt gør sig en desværre almindelig Misforstaaelse gældende, og vi staar her overfor en af Aarsagerne til den Lunkenhed og Halvhed i Opfattelsen af Forholdet mellem Principaler og Med-

hjælpere, som har været skæbnesvanger for de sidste.

Ønsket om at staa sig godt med sin Principal er fuldkommen paa sin Plads. Et godt Forhold her skaber den daglige Tilfredshed, der er god at have som Grundlag for Arbejdet. Men Udgangspunktet maa være, at Medhjælperen hævder sig gennem sit Arbejde. Dette er i Virkeligheden det eneste, der kan skaffe ham varig Respekt hos Principalen og altsaa bringe ham gode Muligheder for Fremskridt. Er den Side af Sagen i Orden, behøver ingen Medhjælper at frygte for Indblanding i sine øvrige Affærer. Hans Arbejde for andre gennem Medlemsskabet i Fagforeningen vil i det lange Løb endog forøge Respekten. Sagen er jo nemlig den, at de allerfleste moderne Principaler selv er Medlemmer af en eller anden Organisation, der varetager deres Tarv, ligesom Læger, Journalister o. m. a. er det.

Det er en Kendsgerning, at mange Medhjælpere holder sig udenfor Organisationen i misforstaaet Iver for at tækkes Principalen. Da Begrebet Organisation imidlertid nu er stærkt nedfældet i de fleste Menneskers Bevidsthed, har nogle ment at tage et Kompromis ved at blive Medlemmer af Privatfunktionær-Foreningen, idet denne gennem sin Oprindelse og Arbejdsmaade i hvert Fald ikke kan tænkes at ville forstyrre nogen Idyl. Men er det rigtigt paa dette Grundlag at gaa ind i Blindgaden? Er det ikke et Tegn paa Forsagthed, Frygt for ikke at kunne hævde sig ved egen Kraft, gennem personlig Dygtighed? Er det ikke at blande et uvedkommende Moment ind i Forholdet mellem Principal og Medhjælper for herved at bøde paa manglende Evne til paa reelt og ærligt Grundlag at tage sin Tørn? —

Den kommende Tid vil kræve ranke Rygge. Den ligger foran os med Barskhed i hvert Træk. Den bliver ikke god for den, der ikke bekender Kulør og ærligt tager Kampen op for sig og sine. Vi faar alle travlt og der bliver ikke Tid for vore Arbejdsgivere til at vurdere andre Egenskaber hos os end dem, der ligger i vort Arbejde. Selv om vi nok saa meget holder paa Værdigheden og kalder os Privatfunktionærer, vil det ikke være os muligt at leve af den glimrende Anbefaling, der ledsager Afskedigelsen. Der ligger en dyb Sandhed i den Ibsen'ske Sentens »Vær dig selv, men vær ikke dig selv nok«. Der er Grund til at tænke herover netop nu, hvor Evner vil blive taget i Brug som ingensinde før og hvor det gælder for alle gode Kræfter om at samles for derigennem at styrkes.

Derfor har vi ingen Brug for Forsøg paa Bessermachen eller for ørkesløse Diskussioner om, hvorvidt Betegnelsen Privatfunktionær eller Lønarbejder er rigtig. Tiden sætter paa Plads og finder sig ikke i Luskeri udenom Realiteterne, den har Bud til de Folk, der ikke kryber i Skjul bag Standssnobberi og anden overgemt Pænhed, og som paa klare Standpunkters Grund sætter Skulder mod Skulder for at løfte de tunge Opgaver.

Peter Wraae.

Realiteter.

En æret Kollega skrev i sidste Nummer af dette Blad: »Der stikker vistnok lidt af en Snob i os alle, ikke mindst blandt den Kreds, hvortil disse Linier henvender sig!« Det er rigtigt. Og denne Snobbethed er der kælet for i mange Aar som det billigste og taknemligste Middel til Bekæmpelse af Medhjælpernes fagforeningsmæssige Arbejde.

Men der er ogsaa en anden Ting, een stor Svaghed, som navnlig den saakaldte betroede Medhjælper lider af og altid vil komme til at lide under, hvis han ikke vil tage Lære af de Erfaringer, andre Fag har indhøstet. Det er Mangelen til at se Tingene i Øjnene, som de faktisk er. Det er Realiteterne, de er baade døve og blinde for!

En Handelsmedhjælper kommer som Regel fra et Hjem, som værner ham mod Tilværelsens første svære Eksistenskampe. Hans nok som berømte Velklædthed (der dog med Aarene ligesaa bekendt bliver luvslidt) giver ham et frejdigt og komfortabelt Syn paa Livet. Han bliver nemt Familiens Stolthed, hvis det er et Arbejderhjem, hvor man ellers kun ser grove arbejdsvante Hænder, Arbejdstøj, stribet Bomuldsskjorte etc.

Eller den lille Detailhandler, der med Glæde og Stolthed afleverer sin Søn til den store Konkurrent og rent glemmer at spørge om Løn- og Arbejdsforhold, men trolig ved at lade »Drengen« bo billigt hjemme vedligeholder Chancerne for de store fine Forretninger til at skaffe sig billig Arbejdskraft.

Og den solide unge Mand fra det brave Hjem arbejder sig op til at blive betroet Medhjælper. Det vil som Regel sige, at hans Arbejdstid er længere end det øvrige Personales; i adskillige Tilfælde finder man Medhjælpere, der er saa betroet, at Medhjælperen stiller i en tidlig Morgentime for at vaage over Rengøringen!

I alle Tilfælde er han saa betroet, at hans Løn bestemmes af hans Arbejdsgiver, at han aldrig anmoder om Lønforhøjelse; men er stolt og bevæget naar han bliver »betænkt«.

Hans Interesse er Chefens helt og holdent. Forretningens Tarv er hans fornemste Opgave, og han har den indre Tilfredsstillelse at vide, »at hans Stilling er der ingen, der kan udfylde«! »Ham sætter Firmaet Pris paa, og saa længe han overhovedet kan røre sig, er han sikker paa sin Stilling« osv.

Vel har de unge Fusentaster, som er i »Foreningen« mere i Løn, men det sikreste er dog »at staa paa en god Fod med sin Arbejdsgiver, og det kan da umuligt forenes med at fremsætte Krav eller risikere at komme i Strejke, som en anden Havnearbejder!«

Men Realiteten: Naar Arbejdsevnen efter Principalens Skøn er i Aftagende, naar Chancen for at faa Stilling et andet Sted er ringe eller udelukket, saa trækkes der fra den Løn, som aldrig kom paa Højde med Værdien af Arbejdskraften endsige i Forhold til de Værdier, den var med til at skabe.

Eller som i et Tilfælde, hvor en Mand af ovenstaaende Type, der i 40 Aar har arbejdet for et stort rigt Firma, bliver syg og efter 3 Ugers Forløb bliver sagt op. — Hvad hjælper det, at det øvrige Personale reagerer overfor denne Behandling. Medhjælpere, der end ikke er med i Arbejdet for selv at bestemme deres Lønninger, medens de er fuldt arbejdsdygtige, tages naturligvis heller ikke paa Raad, naar en udslidt Kollega kastes ud i Nød og Elendighed — og dyb Skuffelse over Arbejdsgiverens Utaknemmelighed

Hvis saa Medhjælperne endda vilde se og stadig holde sig denne Replik for Øje: »I Dag dig, i Morgen mig«. Hvis de vilde tænke over alle de Beviser, de har for, at hverken menneskelig Hensynsfuldhed eller Respekten for den almindelige Mening afholder en Arbejdsgiver fra at gennemføre sine Principper. Hvis de vilde gøre sig intensivt klart, at deres Interesser kun kan varetages af dem selv, den samlede Stand i fælles Kamp for bedre Kaar.

Det er nemlig den naturlige Vej, og den skal gaas. Skal der kæmpes, er to Fronter det naturlige; er der ad kunstig Vej skabt en tredie, saa bliver det den, der til sin Tid faar Knubsene fra begge Sider.

Handelsarbejderen maa vise, at han ikke længere lader sig lokke af den honette Ambition, som i aarevis gjorde ham til materiel Proletar.

Han skal værne sig mod den Indgriben i den personlige Frihed, det er, at en Chef betinger sig, at han ikke maa være Medlem af sin faglige Forening. Og han skal have sin Opmærksomhed henledt paa, at ingen Chef endnu har forbudt sit Personale at være Medlem af en Funktionærsektion eller lignende, men at man tværtimod har Eksempler paa, at saadanne bliver opretholdt med halvt Kontingent fra Firmaet! Ogsaa en særdeles talende Realitet. A. C.

Det skandinaviske Samarbejde.

Aarsmødet i Stockholm.

KOMITEEN for det skandinaviske Samarbejde mellem Medhjælperforbundene i Sverrig, Norge og Danmark samledes til ordinært Aarsmøde i Stockholm i Dagene 5. og 6. September.

Som Repræsentanter var til Stede: For Svenska Handelsarbetareförbundet: J. A. Lundgren, Otto Frimann og Halvar Ohlson. For Norges Handelsfunktionærers Forbund: B. Eckblad og Karl Thorstensen. For Dansk Handels- og Kontormedhjælperforbund: Jens Johansen, Julius Hansen og Viggo Pedersen. Som Referent til den svenske Presse mødte Bertil Eriksson, Stockholm, og som Sekretær fungerede Harald Heie, København.

Formanden, Jens Johansen bød Velkommen og udtalte, at de forløbne Aar havde fastslaaet Samarbejdets Nødvendighed. Det var lykkedes i det forbigangne Aar at skabe store Resultater heraf, og det maatte haabes, at det ogsaa i Fremtiden vilde være muligt for de 3 Organisationer at samarbejde til Fordel for Medhjælperne. Takkede den svenske Organisation for den hjertelige Modtagelse.

Til Behandling forelaa følgende

DAGSORDEN.

1) Komitéens Forhandlingsprotokol.
2) Arbejdsudvalgets Forhandlingsprotokol.
3) Meddelelser fra Formanden.
4) Beretning fra de tilsluttede Organisationer.
5) Regnskabet.
6) Sv. Handelsarbetareförbundets Stilling til den ved Landsorganisationen i Sverig's Kongres fattede Beslutning i Industriforbundsspørgsmaalet.
7) Internationale Overflytningsregler.
8) Udgivelse af Brochure.
9) Oversættelse af Meddelelser fra den internationale Organisation.
10) Valg af Formand.
11) Valg af Arbejdsudvalg.
12) Eventuelt.

Formandens Meddelelser.

Efter at Komitéens og Arbejdsudvalgets Protokoller var godkendt, meddelte Formanden, at der i Arbejdsudvalget var opnaaet Enighed om Overenskomsten angaaende gensidig Hjælp under Konflikter og de respektive Forbunds Hovedledelser havde godkendt Overenskomsten. Dermed var dette betydningsfulde Spørgsmaal løst paa en for alle tilfredsstillende Maade.

Med den finske Organisation var fortsat korresponderet angaaende Samarbejdet, og der foreligger derfra udførlig Redegørelse for dens Forhold. Efter Beslutning af Arbejdsudvalget var der for Samarbejdets Regning tilbudt den finske Organisation et Laan for at kunne deltage i Komitéens Aarsmøde, men Ledelsen havde ikke ment sig bemyndiget til at modtage et saadant, ligesom den maatte anse en Kongresbeslutning nødvendig for overhovedet at tilslutte sig Samarbejdet.

Halvar Ohlson foreslog at sende en Repræsentant til Finland for at konferere nærmere med Organisationen og faa Forholdene fuldt klarlagte. Efter nogen Drøftelse, hvorunder det oplystes, at den internationale Organisation havde paatænkt det samme, besluttedes det at overlade til Arbejdsudvalget at træffe Bestemmelse herom, naar den internationale Organisation havde taget Stilling til Sagen.

Forbundsformændenes Beretninger.

SVENSKA HANDELSARBETAREFÖRBUNDET.

J. A. Lundgren: Siden sidste Møde er Indextallet sunket fra 231 den 1. Oktober 1921 til 190 den 1. Juli 1922. Med dette Fald steg Arbejdsgivernes Krav om Lønnedsættelser, og dette har medført, at Arbejdsgiverne har opsagt ikke mindre end 133 Overenskomster. Der har derfor været ført Forhandlinger næsten daglig Aaret igennem. Men Princippet om kollektive Overenskomster har nu vundet godt Fodfæste ogsaa indenfor Handelsverdenen, og kun et eneste Sted i Landet har en gros Firmaerne vægret sig ved at indgaa paa ny Overenskomst, hvorfor det sikkert bliver nødvendigt at tage en aaben Strid med disse.

Kravene om Lønreduktion har varieret mellem 10 pCt. og 55 pCt., men i de fleste Tilfælde er det lykkedes at forhandle sig tilrette om en Nedgang, der holder sig indenfor Rammerne af Indextallets Fald, som har udgjort 18 pCt. i Perioden.

Paa 10 Pladser har der været Konflikt, men kun af kort Varighed, da Forligsmanden paa et tidligt Stadium har grebet ind og foranlediget nye Forhandlinger, som medførte tilfredsstillende Resultater. I Strejkeunderstøttelse er udbetalt 13,208 Kr. til 412 Medlemmer. Lønbevægelsen har omfattet ialt 6000 Medlemmer, 90 pCt. af det samlede Medlemsantal.

Arbejdsløsheden har været større end nogensinde tidligere indenfor Forbundet. I de 10 Maaneder, Beretningen omfatter, er der udbetalt 57,385 Kr. til 575 Medlemmer.

I Kontingent betales til Forbundet 1 Kr. pr. Uge for helt- og 50 Øre for halvtbetalende Medlemmer. Heraf henlægges henholdsvis 30 Øre og 15 Øre til Arbejdsløshedsfonden, der ikke modtager Støtte fra det offentlige. Disse Midler har ikke været tilstrækkelige, hvorfor der af Strejkefonden har maattet anvendes ca. 15000 Kr. til Arbejdsløshedsunderstøttelse, medens Ekstrapaaligning ikke har fundet Sted.

Medlemsantallet er gaaet ned fra 7000 til 6500 paa Grund af Depressionen, medens Afdelingsantallet er steget fra 85 til 92. Der har været drevet en omfattende Agitation, hvilket er Aarsagen til, at Tilbagegangen ikke er blevet større.

Det har været en arbejdsrig Periode, men den kan ogsaa fremvise Resultater, der kan øge Tilliden overfor Fremtiden. Forbundet er stabiliseret baade indadtil og udadtil og trods de store økonomiske Byrder, Perioden har medført, staar det økonomisk stærkere end nogensinde, med en Formue paa 22 Kr. pr. Medlem.

Beretningen toges til Efterretning.

NORGES HANDELSFUNKTIONÆRERS FORBUND.

B. Eckblad: Den store Arbejdsløshed har i særlig Grad sat sit Præg paa Forbundets Virksomhed. Arbejdsløsheden steg stærkt i Slutningen af 1921 og Begyndelsen af dette Aar. I Oktober Kvartal udbetaltes 41,154 Kr. i Understøttelse (inkl. Sygeforsikringspræmie) til 377 Medlemmer, og for hele forrige Aar 142,345 Kr. til 1403 ledige. Ultimo April 1922 kulminerede Arbejdsløsheden med 1578 Medhjælpere og pr. 10. August er Tallet 766, hvoraf 407 er Kontor- og 359 Butiks- og Lagermedhjælpere. Ekstrakontingent har det ikke været nødvendigt at udskrive. Arbejdsløshedskassens Formue er ca. 50,000 Kr.

Medlemsantallet er ca. 11,000, hvilket betyder en Nedgang af ca. 2000, hvilket navnlig skyldes Arbejdsløsheden og Personaleindskrænkninger.

Disse Forhold i Forbindelse med Krisen har vanskeliggjort Oprettelsen af frivillige Overenskomster. Der er saaledes kun afsluttet nogle enkelte i Kristiania.

Der er fornylig dannet et Særforbund af Bankfunktionærer. Dette Forbund kan ikke anerkendes, og en Agitation blandt Bankfunktionærerne er paabegyndt.

Mindstelønsloven er blevet forlænget et Aar efter Forbundets Anmodning, og det er lykkedes i det væsentligste at opretholde de i 1921 fastsatte Mindstelønskendelser. Hvor Reduktion har fundet Sted, andrager denne ca. 10 pCt., medens Pristallet, der i Decbr. 1920 kulminerede med 339 pCt., fra September 1921 til Juni 1922 er faldet fra 298 til 260 pCt.

Forbundet har under Udarbejdelse en Pjese angaaende Socialiseringsspørgsmaalet. Der er til Regeringen indgivet Andragende om lovfæstet Paaskelørdag som Fridag for Bankerne. Et Flertal i Udvalget angaaende Revisionen af Loven om Arbejderbeskyttelse har afgivet Betænkning, hvori Forbundets Krav om 8-Timersdag ogsaa for Medhjælpere er imødekommet. Forbundets Forslag til Lærlingelov er indgivet til Regeringen og kommer sandsynligvis til Behandling i den kommende Samling.

J. A. Lundgren udbad sig nærmere Oplysninger angaaende Overenskomstforholdene, medens Halvar Ohlson ønskede klargjort Forbundets Stilling til Mindstelønsloven og Oplysning om Forbundets økonomiske Stilling. Jens Johansen udtalte sig principielt imod Mindstelønslovgivning, der kan føre farlige Konsekvenser med sig.

B. Eckblad besvarede de faldne Udtalelser. Hvad Mindstelønsloven angik, da var hele Hovedledelsen ikke principielle Tilhængere heraf. Man havde krævet Loven forlænget, for at den under Nedgangsperioden kunde virke bremsende. Loven træder ud af Kraft, hvor der afsluttes privat Overenskomst, og den vil helt bortfalde, naar Forbundet ikke mere ønsker den, da Principalerne er Modstandere deraf.

Forbundets Reservefond udgjorde ca. 150,000 Kr., Arbejdsløshedskassens Formue ca. 50,000 Kr. og Administrationskassens ca. 2000 Kr. Redegjorde sluttelig for Forbundets Stilling til Internationale. Ved den foretagne Urafstemning havde der vist sig Flertal for Indmeldelsen, der derefter vil ske pr. 1. Januar 1923.

Beretningen toges derefter til Efterretning.

DANSK HANDELS OG KONTORMEDHJÆLPERFORBUND.

Jens Johansen: Som Følge af Krisen var Arbejdsløsheden usædvanlig stor og ca. 1600 Medhjælpere var ledige for Tiden. Det havde været nødvendigt for Arbejdsløshedskassen at ansøge Staten om et Laan, og Kontingentet til Arbejdsløshedskassen har som Følge deraf maattet forhøjes til det dobbelte.

Pristallet var faldet fra 237 til 199 og dette har medført Lønreduktioner, da Overenskomsterne i Almindelighed har et glidende Dyrtidstillæg. Overenskomstarbejdet var ogsaa besværliggjort af Prisfaldet. Dog var der med Dansk Principalforening opnaaet en mere varig Ordning med en Grundløn svarende til et Pristal paa 100 og et Dyrtidstillæg, der reguleres efter Pristallet paa en gunstig Maade. Overenskomsterne blev samtidig forlænget et Aar uden Fradrag. Ialt er afsluttet 113 Overenskomster mod 138 i Fjor, omfattende ca. 5000 Medlemmer. Iøvrigt har Dansk Principalforening udmeldt sig af Arbejdsgiverforeningen.

Forbundet har afholdt Kongres, hvor ogsaa Stillingen til De samvirkende Fagforbund drøftedes. Man besluttede at afvente Resultatet af D. s. F.s Reorganisationsovervejelser og derefter foretage Urafstemning, hvis det fandtes ønskeligt.

Medlemsantallet er ca. 16,500, fordelt i 105 Afdelinger.

Ved Butiklukningslovens Revision blev der vedtaget 6-Lukning om Vinteren og 7-Lukning om Sommeren, de fire første Dage i Ugen. Arbejdsløshedsloven er revideret og forringet, baade i Forholdet til Medlemmerne og hvad Administrationen angaar. Forbundet har haft Lejlighed til at afgive Erklæringer i Tvivlsspørgsmaal vedrørende Lærlingelovens Omfang, hvilket har været af Værdi.

I forskellige Afdelinger er taget nye Opgaver op, saaledes Oprettelse af Pensionat for Medlemmerne, ligesom Københavns Afdeling har indrettet et Sommerhjem ved Badestedet Tisvilde.

Beretningen toges til Efterretning.

Regnskab og Valuta.

Julius Hansen forelagde Regnskabet for Tiden 1. November 1919 til 31. August 1922. Det vedtoges at nedsætte et Revisionsudvalg bestaaende af Otto Frimann og Karl Thorstensen til at gennemgaa Regnskabet, og dette forelagdes senere paa Mødet med Udvalgets Godkendelse. Regnskabet godkendtes derpaa.

Spørgsmaalet om en Udligning af Kursdifferencen ved Deltagelse i Møderne drøftedes, og der viste sig Enighed om at finde en Ordning. Det overlodes Arbejdsudvalget at beskæftige sig nærmere med Sagen og at fremkomme med Forslag paa næste Møde.

Industriforbund.

Paa den svenske Organisations Vegne redegjorde J. A. Lundgren for den Stilling, som den svenske Landsorganisation havde taget i Spørgsmaalet om Overgang til Industriforbund. Det var vedtaget, at Omlægning hertil skulde finde Sted og være tilendebragt senest ved Udgangen af Aar 1925. Da denne Beslutning kunde befrygtes at ville medføre en kraftig Beskæring af Sv. Handelsarbetareförbundet ved uopfyldelige Krav fra specielt Transportarbejderforbundet, var Forbundet forberedt paa, at der kunde blive Tale om økonomisk Understøttelse til eventuelle udelukkede Medlemmer. Det vilde da støtte Forbundet meget, om der kunde henvises til, at de øvrige skandinaviske Forbund var villige til at yde Hjælp, ligesom det vilde være af Vigtighed at faa en Udtalelse fra disse angaaende Sagens principielle Side.

En Udtalelse i Overensstemmelse hermed vedtoges enstemmigt.

Den internationale Organisation.

Det vedtoges samlet — for den norske Organisations Vedkommende fra 1. Januar — at tiltræde de af den internationale Organisation vedtagne Overflytningsregler, der bliver gældende for de Forbund, der tiltræder dem.

Derpaa drøftedes det at lade Sekretariatet foretage Oversættelse af Meddelelser og Cirkulærer fra I. B. P. for samtlige Forbund, og dette vedtoges, hvorimod den almindelige Korrespondance som hidtil besørges af hvert enkelt Forbund. Dog vedtoges det at lade Sekretariatet samle og bearbejde de indgaaede Oplysninger til en samlet Kvartalsberetning fra de skandinaviske Lande til I. B. P.

Skandinavisk Brochure.

Paa Forslag af Arbejdsudvalget drøftedes det for Samarbejdets Regning at udgive en Brochure angaaende det skandinaviske Samarbejde, indeholdende en Redegørelse for Betydningen heraf og de allerede opnaaede Resultater.

Under Diskussionen viste der sig Stemning blandt de svenske og norske Repræsentanter for at betragte denne Sag som en lokal Opgave, saaledes at Sekretariatet kun udarbejder Teksten til Brochuren, hvorimod Trykningen foregaar i hvert Land for vedkommende Forbunds Regning, og Brochuren iøvrigt kommer til at indeholde særlige Oplysninger for de enkelte Forbund.

Det vedtoges at lade Sekretariatet udarbejde Udkast til Teksten og at udsende dette til Godkendelse, medens Arbejdsudvalget bemyndiges til at foretage den endelige Redaktion.

Valg og Afslutning.

Til Formand for det kommende Aar genvalgtes Jens Johansen og til at udgøre Arbejdsudvalget genvalgtes Forbundsformændene J. A. Lundgren (Sverrig), B. Eckblad (Norge) og Jens Johansen (Danmark).

Dermed var Dagsordenen udtømt og Formanden takkede paany den svenske Organisation og dennes stockholmske Afdeling for det gode Gæstevenskab og for Modtagelsen. Selv om der paa enkelte Omraader kunde herske divergerende Opfattelser, maatte Samarbejdet betragtes som en Værdi for Forbundene, og derfor var det at haabe, at det kunde fortsættes og udvikles, saa det sætter Frugter i praktiske Resultater. Det gælder om at styrke Forbundene saavel indadtil som udadtil og at skaffe sig Respekt som Repræsentation for Medhjælperstanden. Haabede at Forholdene har bedret sig til næste Møde, saa der paany kunde komme Fart i Organisationsarbejdet.

J. A. Lundgren takkede til Slut for Komitéens Tilstedeværelse, som havde været af Betydning for den svenske Organisations Fremtid, og som ogsaa kunde faa praktiske Følger med Hensyn til Finland. Takkede specielt Jens Johansen for dennes Ledelse og udtalte Haabet om, at han i mange Aar maatte vedblive at være Formand for Samarbejdet.

Derpaa sluttede Mødet.

Hvor Medhjælperne samles.

Interiør fra H. K. M. F.s Hjem i Aalborg.

I den Del af Byen, der hører til det ældste historiske Aalborg, hvor Gyder og Stræder kroger sig i Labyrint om Klosteret og den smukke middelalderlige Budolfi Kirke, snor Adelgade sig med sine gamle Bygninger. Imellem Klosterkirken og Bispeboligen i tilbagetrukket Stilhed, der giver et vist Præg af Fornemhed, ligger Ejendommen Adelgade 12.

I det fordums Patricierhus, hvor gamle kendte Familier har haft tilhuse, udfolder der sig nu i den herskabelige



Lejlighed paa første Sal et muntert kammeratligt Liv mellem Handels- og Kontormedhjælpere i Aalborg.

Lad os gaa ind ad Porten og begive os op i det smukke Hjem. Allerede Opgangen vidner om dekorativ Smag, og naar vi kommer ind i den rummelige Garderobe, hvor der ogsaa er Indgang til Foreningens Kontor, lyder Pianoets legende Melodier os i Møde.

I Læseværelset, der er smagfuldt udstyret med de fraisefarvede af Guldlister indrammede Felter med den sølvgraa Frise udenom, er alt afstemt enkelt og nobelt. I Hjørnesofaerne, omkring de smaa sekskantede Borde, sidder smaa Klynger og faar sig et Spil Skak eller Kort, andre har placeret sig omkring det store Bord og er fordybet i Læsning af Blade, Fag- og Tidsskrifter, medens andre gør Brug af Haandbiblioteket.

I de magelige Kurvestole kan Medhjælperen finde »Hvile efter Dagens Anstrengelser« og i Vinteraftener, naar Uvejret klager udenfor, tændes de smaa røde Lamper paa Bordene, og medens Kaminilden lyser, drøfter man i kammeratligt Lag Dagens Begivenheder og Tidens Spørgsmaal.

I Stuen mellem Læsestuen og Spisesalen, der strækker sig ned gennem Bygningens Sidefløj, er der indrettet en hyggelig Opholdsstue med Piano, Hjørnesofaer, Armstole og en høj Panelsofa. Her er Panelerne hvide med gulddekorerede Friser, medens det blaa Gobelintapet er delt i store Felter med okkergul Frise om; her findes ogsaa Skrivebord med Telefon. Fra denne Stue fører en dobbelt Fløjdør med smuk Kapitæl i Rokokkoudskæring med indlagt Guld ind til Spise- og Mødesalen.

Her omkring de fire store Borde kan tilsammen sidde bænket 40 Pensionærer ad Gangen, saa stor og rummelig er denne Stue, og foruden er der Plads til Skænk og Buffet.

Det høje Panel er beklædt med mørkt Gyldenlæder, medens Overvæggen, der er holdt i en matgraa Sandstens-Farve, er dekoreret med fantastiske Ornamenter i alle Regnbuens Farver. Naar Bordene ryddes ud, er der Plads til ca. 80 Personer alene i denne Sal. Her færdes daglig ca. 30 Pensionærer, og med Glæde iagttager man den store Tilfredshed, der findes over hele Arrangementet. Medhjælperne flokkes her i kammeratligt Samvær, og om Aftenen, naar Hovedstadsbladene er ankommen, er der livligt Rykind.

Allerede forlængst har de store Fordele ved et saadant Hjems Oprettelse sat sine Spor, idet et langt større Antal Medhjælpere nu kommer til Sammenkomster og Møder.

Foreningen har sin faste Mødeaften hver Onsdag, hvor der varieres mellem det strengt faglige og mere lødige. Der vil saaledes i Vinterens Løb blive afholdt Oplæsning af Forfatterne Johan Skjoldborg og Harald Bergstedt samt Foredrag af Biskop Ludwigs; desuden bliver der afholdt en Række Personalemøder, hvor saavel organiserede som uorganiserede inviteres som Foreningens Gæster; Programmet er fagligt Foredrag, fælles Kaffebord, Oplæsning og derefter Musik- og Sangunderholdning.

For Medhjælperne i Aalborg er der kun Grund til Glæde over det store, der er naaet, og Medhjælperne i alle Landets Afdelinger bør huske, at de ved Pladstiltrædelse i Aalborg har en Organisation, der kan byde dem et venligt og kammeratligt Hjem.

Svend Rosendal.



Forandringer i Hovedbestyrelsens Sammensætning.

ALLEREDE nu saa kort Tid efter Kongressen er der indtruffet Forandringer i Hovedbestyrelsens Sammensætning, idet først Herr A. Hansen, Nakskov, og derefter Frk. Anina Hessner har nedlagt deres Mandater.

Hr. A. Hansen, der samtidig midlertidig har nedlagt sit Mandat som Formand for Nakskov Afdeling, har ønsket at træde tilbage fra sine Tillidsposter, saalænge en Retssag mellem ham og »Privatfunktionærforeningen«s Næstformand Hr. A. K. Schmidt staar paa. Denne Retssag er opstaaet som Følge af de Angreb, A. K. S. har rettet mod A. Hansen for at være Arbejdsgiver paa det Tidspunkt, han blev indvalgt i vort Forbunds Hovedbestyrelse, en Beskyld-

ning, som Herr A. Hansen bestemt har afvist. Under disse Forhold forekommer dette Skridt os ikke nødvendigt, men naturligvis har vi respekteret Herr A. Hansens Ønske, hvorfor Suppleanten Herr N. Jørgensen, Aabenraa, er indkaldt.

Frk. Anina Hessner udtræder af Hovedbestyrelsen, fordi hun har paabegyndt selvstændig Virksomhed og 2. Suppleant Hr. Johs. Jensen er derefter indkaldt.

Ved disse Kollegers Tilbagetræden fra vor øverste Ledelse, hvortil de begge valgtes paa afvigte Kongres, ønsker vi at sige dem Tak, ikke saa meget for den kortvarige Periode som Hovedbestyrelsesmedlemmer, men for deres øvrige Indsats i vort Forbunds Virksomhed. Det gælder for dem begge, at de er mangeaarige interesserede Organisations-Medlemmer, der bestandig har været fremme i det aktive Arbejde. Herr A. Hansen har i adskillige Aar beklædt Hvervet som Formand for Afdelingen, der stærkt beklager hans Tilbagetræden, og har her nedlagt et betydeligt Arbejde paa at føre Organisationen fremad. Under hans Ledelse har Nakskov Afdeling bl. a. oprettet sit Pensionat, der er af betydelig Værdi for Afdelingen.

Frk. Anina Hessner har igennem flere Aar været Medlem af Sæbe- og Parfumeriafdelingens Bestyrelse i København og Formand for Butiksklubben hos A/S C. Schous Fabriker. Begge Steder vil man føle Savnet af vor Kollega, der nu vil forsøge Lykken som sin egen Herre. Vi udtaler Ønsket om et godt Resultat heraf og siger begge vore afgaaende Kolleger Tak for den forløbne Tids Samarbejde.

Juleaftenslukning.

Der skal lukkes hele Søndagen den 24. December.

»Dansk Handelsblad« skriver følgende:

»Som bekendt falder Juleaften i Aar paa en Søndag, og det er utvivlsomt et almindeligt Ønske blandt de Handlende at holde lukket hele Søndagen, hvorved de for en Gangs Skyld vil opnaa at fejre Juleaften uden at være segnefærdige af Træthed efter en af Aarets travleste Ekspeditionsdage. Flere af vore Foreninger er allerede i Gang med Arbejdet paa at faa lukket denne Juleaftens-Søndag. Helt let er det ikke, thi det er jo desværre ikke allevegne som i Aalborg, hvor »79« giver Parolen og alle andre lystrer — absolut og uden at tænke paa, at det i det hele taget kan være anderledes end bestemt af Handelsforeningen af 1879.

Det er dog muligt, at man slipper nemmere om ved det, end det ser ud til; thi efter sikkert Forlydende paatænker Ministeriet at fortolke Lukkeloven saaledes, at Juleaftens-Søndagen ikke hører til »de to sidste Søndage før Jul«, men at disse bliver Søndagene 10. og 17. December, og saa skal der altsaa holdes lukket hele Søndagen den 24. December.«

Dette er jo umaadeligt smukt, men ganske overflødigt, thi i Lukkeloven af 30. Juni d. A. staar udtrykkelig (§ 5):

> »De i §§ 1, 3 og 4 indeholdte Forbud mod Handel m. v. finder ikke Anvendelse fra Kl. 4 til Kl. 9 Eftermiddag første Søndag i Maj og November og de to sidste Søndage før Jul. Er Juleaftensdag en Søndag, regnes den 17. December for den sidste Søndag før Jul«.

Havde nu »79« og »Dansk Handelsblad« kendt Lovens Bestemmelser eller gjort sig den Ulejlighed at se efter, kunde de gode Kræfter været sparet, men som sædvanlig snakker man løs uden Kendskab til Sagen. Man forstaar herefter bedre, at Detailhandlerne kan finde Stof til de Henvendelser engros, som de i Strid med deres Detailborgerskab overløber Ministerierne med.

Arbejdsløshedskassernes Aarsmøde.

Krav om Hjælp til de arbejdsløse.

LØRDAG den 18. November afholdt de statsanerkendte Arbejdsløshedskasser ordinært Aarsmøde for første Gang under Ledelse af den nye Arbejdsdirektør. Denne gav en Oversigt over Kassernes Virksomhed i det forløbne Regnskabsaar samt Oplysning om Kassernes økonomiske Stilling m. v. Beretningen efterfulgtes af en Diskussion, hvorunder der stilledes Forslag om en Udtalelse, som vi dog af Pladsmangel ikke ser os i Stand til at bringe i sin Helhed.

Der peges først paa den paa tredie Aar herskende Erhvervskrise, og Kravet om yderligere Foranstaltninger til Afhjælpning af den ved den langvarige Arbejdsløshed fremkaldte Nød fornyes. Dernæst peger Mødet paa Nødvendigheden af at aabne Adgang for Understøttelse af Arbejdsløshedsfonden for de Fag, der er udelukket derfra, og for hvem Arbejdsløsheden stadig er ekstraordinær. Man peger paa Vanskeligheden ved at opnaa Arbejde og protesterer mod, at Understøttelsen er reduceret ved Ministeriets Cirkulære af 21. Marts, samt henstiller, at der tilvejebringes Ændringer heri, saa Vilkaarene for de arbejdsløse i hvert Fald ikke bliver ringere, jo længere Arbejdsløsheden varer.

Derpaa hedder det:

»Da alle Forudsætninger med Hensyn til en Afvikling af Arbejdsløsheden er bristede, maa det være Statens Pligt at stille de Midler til Raadighed, der er nødvendige for at yde de uforskyldt arbejdsløse en Understøttelse, saa at de i hvert Fald kan opretholde Livet og ikke som med de nuværende Understøttelser egentlig nedbrydes eller tvinges til at søge Fattighjælp i Stedet for Understøttelse.«

Tillige protesteres mod, at Understøttelsen til Ikke-Familieforsørgere gøres afhængig af de enkelte Kommunalbestyrelser og henstiller, at der skabes ensartede Regler, ligesom Opgaven for Kommunerne maa være at iværksætte Arbejde.

Udtalelsen, der vedtoges enstemmigt, slutter saaledes:

»Arbejdsløshedskasserne selv har paalagt Medlemmerne næsten uoverkommelige Byrder for at kunne opfylde de vedtægtsmæssige Forpligtelser, og det har derfor vakt beretiget Harme blandt Medlemmerne, at de Forudsætninger, der var til Stede ved Arbejdsløshedslovens Vedtagelse i December 1921, og som bevirkede, at Kasserne trods de foretagne Indgreb i deres Selvstyre kunde tilslutte sig Lovens Gennemførelse, gennem en Række forskellige Cirkulærer er blevet tilsidesatte, ligesom det tidligere af alle anerkendte Standpunkt om Hjælp til Selvhjælp, der har været Kassernes forsikringsmæssige Styrke, i høj Grad er blevet undergravet gennem de Krav, der er stillet for Ydelse af Laan, som har været nødvendige for at kunne opretholde Kassernes Virksomhed.

Skal Kassernes Virksomhed som regulerende Institutioner fortsat kunne staa sin Prøve under den vedvarende Krise, der nu yderligere paavirkes af Arbejdsløshedens stigende Vækst og den barske Aarstid, er det nødvendigt, at Stat og Kommune tager Affære og bøder paa Forholdene, hvorfor Aarsmødet indtrængende maa henstille, at der handles og handles hurtigt.«

Medhjælpernes Lommebog 1923.

FOR 5. Gang har vort Forbund udgivet Handels- og Kontormedhjælpernes Lommebog, og vi anbefaler indtrængende vore Medlemmer at anskaffe sig et Eksemplar af denne.

I den i Fjor fremkomne Skikkelse vandt Lommebogen udelt Bifald hos alle Køberne, og den fremtræder derfor i Aar i samme smukke og bekvemme Udstyrelse, rødt bøjeligt Skindbind i Vestelommeformat.

Indholdet er søgt gjort saa aktuelt og nyttigt som muligt, og foruden det sædvanlige Lommebogsstof, Datokalender, Noteringskalender, Maal- og Mønttabeller, Post- og Telegramtakster, Rentetabel, praktiske Oplysninger og Kassebog indeholdes der et omfattende Stof af særlig Betydning for vore Medlemmer.

Heri fremkommer Oplysninger om Organisationens Formaal, om Arbejdsløshedskassen og Retshjælpen; en Række praktiske Vink vedrørende Organisationen og de mellem de skandinaviske Forbund sluttede Overenskomster om Overflytningsregler og Gensidighedshjælp under Konflikter har Interesse for alle Medlemmer. Det samme har Oversigten

over Aarets faglige Arbejde samt en fuldstændig Adresseliste med Afdelingernes Medlemsantal og Stiftelsesdag. Desuden findes Artikler om A. Andreasen (med Billede), Feriehjemmet »Borshøjgaard«, Stipendier for Medhjælpere, Konkurrenceklausuler samt en Fortegnelse over vore internationale Forbindelser.

Til Trods for, at Lommebogen indeholder mere Stof, vil den i Aar blive solgt for kun Kr. 1,85, samme Pris som Gyldendals Lommekalender. Det maa absolut tilraades enhver Medhjælper at anskaffe sig Bogen og at benytte den som Julegave, hvortil den vil være fortrinlig egnet. Bogen kan beses hos alle Afdelingskassererne.

Ingen af os kan jo undvære en Lommekalender, og da Organisationens baade er den fyldigste, smukkeste og billigste, bør vi anskaffe den.

Den internationale Højskole.

Arbejdsløse modtages som Elever den 5. Januar.

Den internationale Højskole ved Helsingør, som i Aar havde 24 Elever, 2 Amerikanere, 9 Danske, 3 Englændere, 1 Irlænder, 1 Skotte, 5 Tyskere, 2 Czekoslovaker og 1 Østriger, begynder et nyt Kursus fra 5. Januar til 1. Juli 1923.

Formaalet med Skolen er at give unge Mennesker fra forskellige Lande Lejlighed til at udvide deres Horisont og forøge deres Kundskaber ved i Fællesskab at studere og og arbejde paa en Skole, der bygger paa den grundtvigske Folkehøjskoles Grundlag. Paa den Maade er Skolen med i det internationale Brobygningsarbejde.

I sin Undervisning lægger Skolen Vægt paa Opnaaelsen af Sprogfærdighed, navnlig i Engelsk, og paa Kendskab til de store Samfundsspørgsmaal.

Færdighed i moderne Sprog kommer til at spille større og større Rolle for en ung Arbejder, som vil følge med sin Tid og gøre en Indsats gældende, og den Omstændighed, at han paa den internationale Højskole ved Siden af den teoretiske Undervisning har Lejlighed til Samkvem med Mænd, der taler det fremmede Sprog som deres Modersmaal, letter ham i høj Grad Tilegnelsen. Derfor lykkedes det for næsten alle danske Elever baade at læse, skrive og forstaa Tysk og Engelsk, før de forlod Skolen, til Trods for, at de kendte intet eller kun lidt til disse Sprog, da de kom. En af dem studerer nu paa Fircroft Arbejderhøjskole ved Birmingham, en anden rejser til England nu til Foraaret for at sætte sig ind i engelsk Landbrug, en tredie agter at studere paa Andelsbevægelsens Skole i Manchester.

Det siger sig selv, at for Handels- og Kontormedhjælpere er Færdighed i moderne Sprog af særlig stor praktisk Betydning.

Hvad Kendskabet til de sociale Fag angaar, behøver man ikke at gøre Arbejdere opmærksomme paa Vigtigheden heraf; men ligegyldigt hvilken Klasse, man tilhører, er det af stor Betydning at være nøje fortrolig med de Bevægelser paa det sociale og økonomiske Omraade, der er oppe i Tiden, ligesom det ogsaa er nødvendigt for en virkelig Forstaaelse deraf at have sikret sig Kendskab til Historien og Aandsudviklingen.

Undervisningsplan. Der arbejdes 2 a 3 Timer daglig i Skolens Have, Mark og Værksted, ca. 4 Timer daglig benyttes til Undervisning og Foredrag. Der er indrettet Bibliotek og Læsestue til Brug for Elevernes Selvstudium.

Det nye Skoleaar begynder den 5. Januar 1923 og varer til 1. Juli 1923. Betalingen er 100 Kr. om Maaneden for Kost, Logis og Undervisning. Eleverne maa selv bekoste deres Vask og betale for Lys og Varme, de eventuelt maatte bruge paa deres Værelse. Tæpper og Lagener medbringes.

Indmeldelser og Forespørgsler adresseres til Forstander P. Manniche, Den internationale Højskole, Helsingør.

Vordende Elever bør helst sende deres Bagage som Fragtgods ca. 10 Dage før Skolens Aabning. Paa Forsendelsen skal staa Navnet, samt »Højskolen Helsingør«.

Unge danske Arbejderes Ophold paa Skolen lettes derved, at der i Følge Loven hjemles arbejdsløse indenfor Fag, der ikke kan ventes at skaffe Arbejde til alle sine Udøvere, Ret til at hæve deres Arbejdsløshedsunderstøttelse, medens de er paa Højskolen. De vil kunne opnaa Understøttelse under tre Maaneders Ophold paa Skolen, naar de indgiver Ansøgning derom paa Skemaer, der faas paa Forbundets Hovedkontor. Understøttelsen vil kunne fornyes efter de tre Maaneders Forløb, naar der igen indgives Ansøgning derom, og der stadig er arbejdsløse indenfor det paagældende Fag.

Ved at indgive Ansøgning til Forstander P. Manniche, Helsingør, er der tillige Mulighed for at opnaa en Understøttelse ud over, hvad Arbejdsløshedsunderstøttelsen giver.

Andre Oplysninger om Skolen samt om Betingelserne for at opnaa Understøttelse under Opholdet faas paa Organisationens Hovedkontor.

Takt og Tone.

VED flere Lejligheder har Privatfunktionærforeningens Næstformand, Hr. A. K. Schmidt, vist sig som en meget ubehersket Herre, der fuldstændig taber Herredømmet over sig selv, naar han bringes i Affekt, hvad der ikke skal meget til. Under saadanne Anfald mister han øjensynlig ganske Kontrollen over sine Udtalelser men da han samtidig ved sin Fremtræden og Person appellerer i stærkeste Grad til Folks humoristiske Sans, har det forsonet med de uforskammede Udtalelser.

Man regner imidlertid altid med, at enhver, der ønsker at deltage i det offentlige Liv, maa være i Besiddelse af et vist Maal af Takt og Tone, men noget saadant er utvivlsomt Herr Schmidt fuldkommen fremmed. Han synes at boltre sig i Uforskammetheder overfor Modstandere som en Fisk i Vandet og ikke mindst under Avispolemiken med Herr A. Hansen, Nakskov, har han afsløret sine fænomenale Evner i at tilsvine vort Forbunds Tillidsmænd. Hans hovne og pøbelagtige Toneart og hans ualmindelig flabede Diskussionsform gør ham sandsynligvis til et uundværligt Inventar i den gule Butik paa Hjørnet af Holmens Kanal, hvor han naturligt falder ind i Milieuet; men vi tvivler om, at Medhjælpernes Moralfølelse staar paa et saa lavt Niveau, at de kan goutere denne Herres Udgydelser.

I hvert Fald sætter han sig derved udenfor al Diskussion og maa finde sig i, at vi fremtidig anvender Ildtang, naar vi skal have fat i ham.

Dansk Principalforening

Dansk Principalforening afholt forleden aarligt Repræsentantskabsmøde, der blev ledet af Repræsentantskabets Formand, Landstingsmand Axel B. Lange.

Ifølge det til Dagspressen udsendte Referat aflagde Hovedbestyrelsens Formand, Direktør Wilh. Petersen, og Formanden for Foreningens Afdeling A., Direktør Chr. H. Olesen, henholdsvis Regnskab og Beretning. Heraf fremgik, at Foreningen, trods betydelige Udgifter til Udløsning af en Garanti for Privatfunktionærforeningens Arbejdsløshedsforsikring, har forøget sit Overskud til henimod 40,000 Kr. De almindelige Driftsudgifter er formindskede ret betydeligt, og det var som Følge deraf muligt at fremsætte Lovforslag om bl. a. Nedsættelse af Medlemsbidraget.

Forslaget om de nye Love blev enstemmigt vedtaget, og det almindelige Medlemsbidrag for Foreningen er derefter ½ pCt. af Lønningerne, medens der samtidig er aabnet Adgang til kollektiv Indmeldelse.

Beretningen gjorde Rede for Overenskomstforholdene, der er blevet udviklet særdeles tilfredsstillende. Det vigtigste endnu uløste Spørgsmaal er Oprettelsen af en ny Hovedoverenskomst med Dansk Handels- og Kontormedhjælperforbund. Herom, meddeler Referatet, er Forhandlingerne nylig begyndte, men vort Forbund kender intet hertil.

De forskellige Valg var alle Genvalg.

— — —

Det fremgaar ogsaa heraf, at Principalerne har stillet et Garantifond for Arbejdsløshedsforsikringen (100,000 Kr.), der nu udløses, uden at det dog meddeles, hvilket Beløb Privatfunktionærforeningen har erholdt fra Principalerne i Stedet. Ejheller oplyses det, om Principalerne stadig skal yde Tilskud til Foreningen, og dette maa da antagelig vedblivende være Tilfældet, da man sikkert i modsat Fald vilde have omtalt Forholdet i Referatet.

Conto pro diversi.

FRIHED OG FRIHED —

Privatfunktionærforeningen, der i særlig Grad bebrejder D. H. K. F. »Fagforeningstyranni« og ønsker at optræde som Frihedens Talsmand, havde for en Maaneds Tid siden arrangeret et Diskussionsmøde med Professor E. Thaulow som Indleder over Emnet: »Strejke og Lockout eller Lovgivning«. I et teoretisk Katederforedrag bekendte Professoren sig som Tilhænger af tvungen Voldgift og Forbud mod Arbejdsstridigheder, og til dette Standpunkt sluttede Privatfunktionærforeningens Formand Hr. Atlung sig. Forretningsfører Jens Johansen foretrak at tage fat paa foreliggende praktiske Spørgsmaal fremfor at faa udstedt Veksler paa en usikker Fremtid, og erklærede sig som Modstander af tvungen Voldgift. — Saaledes er altsaa Privatfunktionærforeningens Begreb om Frihed, at man ønsker Medhjælpernes Medbestemmelsesret i faglige Spørgsmaal overladt til Trediemand.

Ganske anderledes drabeligt kæmper Privatfunktionærforeningen for Friheden nogle Dage senere. Stort slaaet op bragte »Nationaltidende« et Angreb paa vort Forbund — fordi »Socialdemokraten« havde nægtet at optage et Indlæg fra Hr. Atlung, foranlediget af en Artikel fra Jens Johansen. »Funktionærerne skal spændes for Socialdemokratiets Partivogn«, udraaber Bladet. Men Angrebet imødegaas af Jens Johansen, der roligt svarer, at D. H. K. F. ofte har faaet Artikler nægtet Optagelse i den konservative Presse — indbefattet Nationaltidende, — uden at man har draget samme Konsekvens, hvorfor der næppe er Anledning til særlig Forargelse. Iøvrigt har Soc. Dem. oplyst, at Artiklen var nægtet Optagelse, fordi Hr. Atlung i den erklærer at ville modarbejde vort Forbund, fordi det var en Fagorganisation (hvad Privatfunktionærforeningen altsaa ikke er), og Bladets Opgave var ikke at modarbejde Fagbevægelsen — tværtimod. Hertil svarer Nationaltidende med en Del Udenomssnak, men vover ikke at røre ved sin egen Vægring ved at optage vore Indlæg.

Ja! Frihed og Frihed er to Ting.

EKSTRAORDINÆRT REPRÆSENTANTSKABSMØDE

i Forbundet afholdes Søndag den 3. December til Behandling af de paa Kongressen til Repræsentantskabets Afgørelse henskudte Spørgsmaal, bl. a. Oprettelsen af et fagligt Hjælpefond og Urafstemning angaaende De samvirkende Fagforbund.

I Stedet for Herr Johs. Jensen, Randers, der er indtraadt i Hovedbestyrelsen, er Herr Axel Jensen, Aarhus, indtraadt som Repræsentantskabsmedlem for Jylland.

Løbende Konflikter.

Med nedennævnte Firmaer er Organisationen i Konflikt, hvorfor Firmaerne er blokeret for Tilgang af Arbejdskraft:

A/S L. Lange & Co., Axelhus, Vesterbrogade 2 C, Kbhvn.
Pagh & Quist Pedersen, Esbjerg.
A/S Frichs, Aarhus.
A/S Dansk Svovlsyre- og Superphosphatfabrik, Aalborg og Nørresundby.
Johs. Bork, Aarhus Kafferisteri, Aarhus.
A/S Det københavnske Reassurance Comp., Tordenskjoldsgade 39, København.
Sagtørerne V. Beck & O. Rasmussen, E. Ejlersgaard, Hj. Jensen og G. Møller, Middelfart samt N. Hilling, Ejby.
C. Schønemann, Nyborg.
Vald. Hommel, Lavendelstræde 5—7, København.
Farvefirmaet Beck & Jørgensen, Nørregade 13, København.

Forinden Forholdene hos disse Firmaer maatte være ordnede paa en for os og vore paagældende Medlemmer tilfredsstillende Maade, er det forbudt vore Medlemmer at modtage Plads i disse. Jens Johansen.

Meddelelse.

I D. H. K. M. T. pr 1. November var der paa Begæring af undertegnede Formand paa den sorte Tavle bl. a. ogsaa opgivet Navne paa Frknr. Julia A. Poulsen og Louise Nielsen, der dengang havde indgivet deres Udmeldelse af Organisationen til Afdelingen.

Disse Medlemmer har efter Samtale med mig lovet at genindtræde i Organisationen, saafremt Afdelingen vilde søge at faa deres Navne slettede af den sorte Tavle, hvilket herved gøres. Det skal være mig en personlig Glæde atter at byde disse Medlemmer Velkommen indenfor vore Rækker, især da jeg senere har erfaret, at en af ovennævnte Damer i sin Tid har gjort et stort og værdifuldt Arbejde for vor Afdeling.

Faaborg, i November 1922.

Chr. Andersen, p. t. Formand.

Fra Afdelingerne.

Meddelelser fra Afdelingerne, der ønskes optaget under denne Rubrik, maa være Redaktionen i Hænde senest 10 Dage, før Bladet skal udkomme.

Brande. 24. Oktober afholdtes ordin. Generalforsamling paa Brande Hotel. Halvdelen af Medlemmerne var mødte. Formanden aflagde Beretning for det forløbne Halvaar, og Kassereren fremlagde Regnskabet, der enstemmigt godkendtes. Til Bestyrelsesmedlem i Stedet for C. Hjort, som er rejst fra Byen, valgtes Kommis V. Overgaard. Til Medlem af Agitations- og Festudvalget valgtes J. Nørskov, V. Overgaard og Johannes Vork. Sluttelig behandledes paatænkte Møder og Festligheder. O. Møller Madsen.

Faaborg. 18. Oktb. afholdtes Generalforsamling i Borgerforeningen. Peter Mainz valgtes til Dirigent. Formanden aflagde Beretning, Kassereren fremlagde det reviderede Regnskab, der godkendtes. Som Kassetes enstemmigt Emil Hansen, Kirkestræde 8. Til Bestyrelsesmedlem valgtes Peter Mainz. Oswald Hansen og Harry Frederiksen valgtes som Suppleanter. Til Revisorer valgtes Jens Aage Jensen og genvalgtes Frk. Ingeborg Hansen. Sluttelig drøftedes forskellige indre Anliggender.

Agnes Hansen, Sekretær.

Fredericia. Vi maa med Sorg meddele, at en af Afdel. bedste Medlemmer, Nr. 17079 Ragnhild Jakobsen, er afgaaet ved Døden efter nogen Tids Svaghed. Med hende er et af vore mest stabile Medlemmer gaaet bort, og hun vil blive savnet meget iblandt os.

Begravelsen fandt Sted Lørdag d. 4. Novb. fra Trinitatis Kirke, hvor vort fioromvundne Banner paraderede ved Baaren og hendes Kolleger fulgte hende til hendes sidste Hvilested.

Ære være hendes Minde!

Margrethe Johansen, Sekretær.

Frederiksværk. Ekstraordin. Generalforsamling afholdtes paa Hotel »Arresø« den 17. Oktober. Da Herr Nordby Nielsen om kort Tid forlader Byen foretoges Valg af ny Formand. Hertil valgtes Herr Aksel Petersen, Nørregade 8. Herr Petersen var i Forvejen Revisor; i hans Sted valgtes Herr Th. Petersen hos Nic. Hansen.

Sekretæren.

Hammel. Afdelingen afholdt halvaarlig Generalforsamling d. 19. Okt. Formanden aflagde Beretning, Regnskabet blev gennemgaaet og godkendt. Til Formand valgtes Kommis Aage Christensen, til Kasserer Frk. Helga Thomsen, til Sekretær Frk. Dagny Bak. Som Bestyrelsesmedlemmer valgtes Knud Christensen og Georg Lauritzen. Som Suppleant valgtes Frk. A. Bjørn, Hammel. Til Revisor valgtes Frk. Betty Andersen. Dagny Bak, Sekretær.

Nakskov. Afdelingen afholdt den 31. Oktober Generalforsamling paa Hotel »Harmonien«. Forretningsfører Els. Nielsen aflagde Beretning fra Forbundets Kongres i Sommer, hvori særlig fremhævedes den glædelige Fremgang, Forbundet kunde opvise saavel i Medlemsantal som i økonomisk Henseende. Beretningen godkendtes enstemmigt.

Formanden, A. Hansen, henledte derefter Medlemmernes Opmærksomhed paa den Kampagne, der havde fundet Sted i Bladene mellem ham og en Herr A. K. Schmidt i København, hvilken Kampagne nu havde ført til Sagsanlæg fra Hansens Side. Han vilde gerne bede om Generalforsamlingens Sanktion til, saalænge denne Sag verserede for Retten, at nedlægge sit Mandat som Formand for Organisationen, saaledes at baade han og Organisationen staar frit.

Forskellige Talere havde Ordet — alle for at fraraade Formanden i at foretage dette Skridt og flere for at udtale en Tak til Formanden for hans betydelige Arbejde.

Da Formanden trods flere og indtrængende Opfordringer fastholdt sit Standpunkt, tilsiod Generalforsamlingen, at Formanden traadte ud af Funktion, saalænge Sagen mellem ham og Schmidt staar paa.

Som midlertidig Formand valgtes Bogholder Aksel Olsen.

Slagelse. Afdelingen afholdt den 25. Oktbr. Generalforsamling paa Hotel »Postgaarden«.

Til Dirigent valgtes A. Petersen. I Formandens Forfald aflagde Næstformanden Beretning for det forløbne Halvaar. Beretningen godkendtes. Til Formand og Kasserer valgtes A. Petersen. Til Bestyrelsen genvalgtes A. Christensen og nyvalgtes F. Frederiksen. Til Revisorer valgtes S. Jensen og Poul Jensen. H. H. Jensen.

Den sorte Tavle.

Vi finder Anledning til at henlede alle de organiserede Medlemmers Opmærksomhed paa nedennævnte 3 Medlemmer af Silkeborg Afdeling, hvis Stilling til deres Forbund og tidligere Kolleger maa vække Harme og Foragt hos enhver rettænkende Medhjælper.

Det drejer sig om Medlemmerne 5839 Karl Johan Sjøbeck, 16824 Hans Sørensen Bøtscher og 45047 Erna Rothe Hansen, der har vægret sig ved at betale 1 Krone mere i Kontingent om Maaneden til Hjælp for deres arbejdsløse Kolleger. Disse Medlemmer vil altsaa ikke afse 25 Øre om Ugen for at sætte Arbejdsløshedskassen i Stand til at fortsætte sin Virksomhed, endskønt de paagældende selv har nydt godt heraf under deres Arbejdsløshed. Saaledes har 16824 ikke modtaget mindre end Understøttelse i 317 Dage, og 45047 har endog modtaget mere i Understøttelse, end hun tilsamme har betalt i Kontingent under sit 2½ aarige Medlemsskab.

Saaledes takker disse »Kolleger« for den modtagne Hjælp, at de nægter at støtte deres Kammerater, efter at disse har understøttet dem. Julius Hansen.

Udgivet af Forbundet. — Ansvarsh. Red. Jens Johansen, Gl. Kongevej 6, København B. — Jensen & Rønager, Dr. Tværgade 9, København K.

DANSK HANDELS- OG KONTORMEDHJÆLPER TIDENDE

ORGAN FOR MEDHJÆLPERSTANDENS FAGLIGE INTERESSER

UDGIVET AF

DANSK HANDELS- OG KONTORMEDHJÆLPERFORBUND

REDIGERET AF JENS JOHANSEN

1923

23DE AARGANG

KØBENHAVN
ANTON M. JENSENS BOGTRYKKERI
1923

INDHOLDSFORTEGNELSE.

REDAKTIONSARTIKLERNE ER BETEGNEDE MED *

Forbundets Anliggender.

a) Agitationen.

H: Ny Afdeling i Sæby 30
Heie, Harald: Til Stævne 46
M: Stævnet i Mariager 65
M: — - Horsens 66
Rapporter: Stævnet i Aabenraa 66
Referent: — - Faaborg 65
S: — - Nakskov 67
S: — - Hillerød 74
S. R.: — - Sæby 67
Udvalget: — - Mariager 51
V. P.: — - Sorø 65
* Fra Agitationsmarken (Ny Afdeling i Tønder) 54
* Sommerstævnerne 1923 55
* Sommerens sidste Stævner 63
* Efteraarsagitationen 98

b) Fra vor Centralledelse.

* Beretning for Juli Kvartal 1922 10
* — - Oktober Kvartal 1922 19
* — - Januar Kvartal 1923 41
* — - April Kvartal 1923 72
* — - Juli Kvartal 1923 95

c) Indre Anliggender.

Hammerborg, Johs.: Fra Striden i København .. 35
* Johansen, Jens: De samvirkende Fagforbund 4
S: Klub-Delegeretmøde i København 78
Skjolding, Chr.: De samvirkende Fagforbund 5
* Handels- og Kontormedhjælpernes Hjælpefond 2-15
* Urafstemningen om Indmeldelse i De samvirkende Fagforbund 3
* Lommebogen 7
* Københavns Afdelings Forhold 9
* Urafstemningen 16-21
* Oppositionen anlægger Sag 25
* Socialistforskrækkelse 28
* Suppler Understøttelsen (Hjælpefonden) 31
* Sommerferiens Anvendelse 51
* Forbundet opretter et Maskinskrivningsbureau 72
* Vejledning i Afdelingsarbejdet 76
* Mærkesystemet og Medlemmerne 95
* Lommebogen for 1924 97

d) Forskelligt.

* Status 18
* Al Restance skal betales 26
* Det er sidste Frist 32
* Ombytning af Medlemsbøger 36

Hovedbestyrelses- og Repræsentantskabsmøder.

* Hovedbestyrelsesmøde den 7. December 1922 7
* — - 25. Februar 1923 33
* — - 26. Maj 1923 58
* — - 2.—3. September 1923 .. 80
* Ekstraordinært Repræsentantskabsmøde den 3. Decbr. 1922 10-16
* Repræsentantskabsmøde den 27. Maj 1923 51-57

Arbejdsløsheden.

* Principalernes Bidrag til Arbejdsløshedsfonden 11
* Arbejdsløshedsunderstøttelse under Skoleophold 11
* Arbejdsløsheden i 1922 16
* Københavns Kommune og de arbejdsløse Medhjælpere 18
* Det brændende Arbejdsløshedsspørgsmaal 24
* Arbejdsløsheden 47
* Detailhandlerbladet og de arbejdsløse Medhjælpere .. 51
* Ekstraordinær Arbejdsløshed 60
* Arbejdsløshedsfonden og Lærlingene 91
* Arbejdsløse paa Skole 97

Organisationsspørgsmaalet.

Hansen, Julius: Fremad paany 93
* Johansen, Jens: 1922—1923 1
Pedersen, Gustav: Bankfunktionærerne 22
— Bankerne og deres Personale 33
* Defektricer og Farmacevter (Møde i København) 8
* Medhjælpernes personlige Frihed 13
* Pensionerede Underofficerers Konkurrence 23
* 1. Maj-Betragtninger 38
* Illoyal Konkurrence 41
* Samling af de kommunale Kontorfunktionærer 45
* Principalerne ruster 46
* Medhjælperstævne 53
* Funktionærspørgsmaalet 61
* Organisationens Nødvendighed 69
* Stavnsbunden Ungdom 92
* Bankernes Ægteskabsforbud 94

Arbejdstiden.

Strix: Ogsaa en Nødvendighed 97
* Forandringer i Lukkeloven 11
* 8-Timers Arbejdsdagen 20
* 7-Luknings-Tendenser 38
* 6-Lukningens Sejrsgang 56
* Kioskernes Lukketid 60
* Lukketiden 76
* Juleaftenslukning 95

Lønspørgsmaalet.

* Prisfaldet er standset 22
* Prisniveauet 72
* Lønspørgsmaalet 78

Overenskomster.

* Hovedoverenskomsten opsagt 31

Konflikter.

* A/S Lange & Co., København 12-20-27-44-51-60-68-84-100
* A/S Frichs, Aarhus 12-20-27-44-51-60-68-84-100
* A/S Dansk Svovlsyre- og Superphosfatfabrik, Aalborg og Nørresundby 12-20-27-44-51-60-68-84-100
* Johs. Bork, Aarhus Kafferisteri, Aarhus 12-20-27-44-51-60-68-84-100
* A/S Det københavnske Reassurance Comp., København 12-20-27-44
* C. Schønemann, Nyborg 12-20-27-44-51-60-68
* Vald. Hommel, København 12-20-27-44-51-60-68-84-100
* Beck & Jørgensen, København 12-20-27-44-51-60-68-84-100
* Crome & Goldschmidt, Stege 12-43
* Skanderborg Brugsforening, Skanderborg 12
* F. C. Bentzon & Co., København 92-100

Bag Pult og Disk.

Pedersen, Gustav: Boghandlerbranchen 8
— Henry Nielsens Løftebrud .. 36
* Ikke nødvendigt 11
* En »vittig« Herre 20
* Sand Patriotisme 39
* To smaa Mænd 39-60
* Handelsrejsende 76
* En Favorit 80
* En ubeslutsom Principal 98

Retsspørgsmaalet.

Pedersen, Gustav: Retssag mod Andelsbanken .. 27
* Retten til Arbejde 23
* Skifteretterne og Medhjælpernes Gagefordringer 63
* Handelsretter 68-76

Sociallovgivningen.

* Medhjælperne og Sociallovgivningen 15
* Aldersrente og Pensionsforsikring 29
* Sociallovgivningen og Funktionærerne 47
* Handelsstanden og Sociallovgivningen 98

Engageringsforhold.

* Københavns Kommune og de arbejdsløse Medhjælpere 18
* Den offentlige Arbejdsanvisning i 1921—22 50
* Kampen mod Engageringssvindelen 56
* Lovbeskyttelse mod Engageringssvindelen 62
* Advarsel 92
* To Spekulationsforetagender 96

Lærlingevæsen.

Hansen, Julius: Lærlingeloven og vore Krav 90
Jørgensen, N.: Raad til Butikslærlinge 89
M: Valget af Livsstilling 87
Pedersen, Gustav: Lærlingene og Lønspørgsmaalet 89
Rosendal, Svend: Lærlingene og Arbejdsløshedskassen 88
Skjolding, Chr.: Hvad kan du —? 86
V. J.: Kontoreleven og Kravene til hans Uddannelse ... 88
* Lærlingeloven i Fare 6
* Principalernes Bidrag til Arbejdsløshedsfonden for Lærlinge 11
* Lærlingekonsulentens Fataliteter 14
* Den altid uheldige Lærlingekonsulent 43
* Lærlingeloven saboteres 48
* Lærlingeagitation 83
* Lærlingespørgsmaalet 85
* Lærlingevoldgifter 91
* Arbejdsløshedsfonden og Lærlingene 91

Undervisning.

* Handelsskolestipendier 18
* Nedskæring af Stipendier 34-43
* Købmandshvile 50
* Købmandsskolen 50-75
* Niels Brocks Handelsskole 60
* Københavns stenografiske Institut 60
* Stipendier til Handelsskoleuddannelse 64
* Arbejderskolen i København 67
* Nordjyllands Handelshøjskole 68
* Københavns Translatørskole 75
* Borups Højskole 76
* Den internationale Højskole 83
* Skandinavisk Handelskursus 94
* Stenografiundervisning pr. Korrespondance 98

Rejseunderstøttelser.

* Statens Rejseunderstøttelser 36

Udlandet.

* Johansen, Jens: Internationalt Hovedbestyrelsesmøde 54
* Johansen, Jens: Kollegahjælp til tyske Standsfæller 70-79
Skjolding og Johansen: Norges Handelsfunktionærers Forbunds Landsmøde 78
* Svensk Kamp for Organisationsretten 6-20-28
* International Bankgruppe 11
* Rejs ikke til Holland 26
* Fra Medhjælper-Internationales Omraade 26
* Udvandringsforhold 28-43-68
* Jubilæumsudstilling i Göteborg 28-83
* Sejr for vore svenske Kolleger 40
* Medhjælperrepræsentanter i det engelske Parlament 43
* Hilsen fra Czekoslovakiet 49
* Et Besøg i Finland 57
* Boghandlermedhjælperne i Østrig 60
* Medhjælperstrejke i Englands største kooperative Selskab 64
* Norges Handelsfunktionærers Forbund holder Kongres 67-76
* Norges Handelsfunktionærers Forbunds 15-Aars Jubilæum 68
* Skandinavisk Samarbejde 70-82
* Konflikt i Kristiania 83-84
* Skandinavisk Handelskursus 94
* Ny Formand for Norges Handelsfunktionærers Forbund 94

Personalia.

H. H.: Jens Johansen 40 Aar 28
* Johansen, Jens: H. Hein jubilerer 75
Petersen, Robert: Karl Schou in memoriam 36
* Mandatnedlæggelse (Vilh. Brunemark) 41
* Jens Johansen paa Rekreationsophold 84

Litteratur.

* E. Krogh Meyer: Spansk Handelskorrespondance .. 11
* Det danske Socialdemokratis Historie 11
* Arbejdernes Almanak 11
* Vilh. Ludvigsen: Dansk-Tysk Handelsordbog 43
* Johansen og Markussen: Praktisk Talbehandling 98
* Meyers Vareleksikon 98
* Roger Nielsen: Amerika i Billeder og Tekst 98

Andre Foreninger.

* En Skandale 8
* Manufakturmedhjælpere! Pas paa! 11
* De samvirkende Fagforbunds Jubilæum 20
* Keramisk Forbunds Festskrift 20
* Fællesforeningen udmeldt af Arbejdsgiverforeningen. 20
* Kvindernes Handels- og Kontoristforening 28
* Kulturens Vogtere (Manufakturmedhjælper-Foreningen) 32
* Den synkende Skude 34
* Saa gode Venner var de vist 40
* Et mærkeligt Forsikringsforetagende 42
* De gules Broderstrid 49
* Motivet ej ubekendt 68
* Dansk Farmacevtforenings 50-Aars Jubilæum 91

Forskelligt.

Hansen, Julius: Indsamlingen til Dansk Blindesamfund 98
* Splittelsesbestræbelser 11
* Erhvervskrisens Følger 25
* Københavns kommunale Badeanstalter 43
* Betalingsstandsning (A/S Det københavnske Reassurance Comp.) 43
* Skriftmodeller 51
* Dansk Arbejde 60
* Københavnsk Statistik 74

Fra Afdelingerne.

Aabenraa 76-92
Aarhus 12-36-68-84
Aars-Aalestrup 28
Bornholm 12-52-84
Brande 52-68
Esbjerg 36-84
Faaborg 28-68
Fredericia 52-76-84-99
Frederikshavn 99
Haderslev 99
Hammel 44-99
Haslev 99
Helsingør 52-99
Herning 84
Hillerød 44-84-99
Hjørring 36-44-84
Hobro 52-99
Holbæk 99
Holstebro 12-28-52
Kallundborg 99
Kolding 44-60-84-99
Korsør 44-52-99
Køge 28
Langeland 44-52-84-99
Løgstør 12
Nakskov 52-92
Nyborg 52
Næstved 62-99
Odense 84
Præstø 60
Randers 36-52-99
Ringkøbing 12-52-99
Ringsted 44
Rødby 99
Sakskøbing 44-99
Samsø 76-100
Skelskør 52
Skive 100
Stege 100
Struer 100
Svendborg 84-100
Sæby 52-100
Sønderborg 28-100
Thisted 12-44
Tørring 60
Vejen 44-100
Vejle 12-100
Viborg 12-44-100
Vinderup 44
Vordingborg 68

Den sorte Tavle 12-20-28-44-92-100

Illustrationer.

Gustav Pedersen 9
Hovedbestyrelsen besøger Borshøjgaard 81

DANSK HANDELS- OG KONTORMEDHJÆLPER TIDENDE

ORGAN FOR DANSK HANDELS- OG KONTORMEDHJÆLPERFORBUND

Nr. 1. 1. Januar 1923. 23de Aargang.

1922—1923.

En Nytaarsbetragtning.

HELDIGVIS er Menneskenes Tilpasningsevne betydelig større, end man i Almindelighed regner med. I modsat Fald maatte Virkningerne af de fænomenale Svingninger, der paa de forskellige Omraader i Samfundslivet har fundet Sted i de sidste 7—8 Aar, have ført langt mere katastrofale Omvæltninger med sig.

Og dog har Rystelserne væltet nok over Ende — ogsaa i vort lille Samfund. Alt svømmer. Intet er stabilt. Selv de Institutioner, der tidligere ansaas for Indbegrebet af Soliditet, ligger nu i rygende Ruiner, og de tidligere Koryfæer, ved hvis Fod Profitjægerne i blind Ekstase raabte Hosianna, stenes nu i det vildeste Had — af akkurat de samme Kredse.

Tiden er forrykt — og Menneskene som den. Ikke mindst indenfor Handel og Omsætning, hvor Verdensmarkedets Konjunkturer skal give Balance, mærkes Virkningerne af det ustabile i Tiden, og som sædvanligt er, skal det gaa ud over de Uskyldige.

Naar den gyldne Tids Gevinst er levet eller svindlet bort, saa der er intet eller lidet til at modstaa Depressionstidens Vanskeligheder med, raaber Aktieselskabs-Direktøren og Stor-Grossereren først og højest i det moderne Sparsommelighedskor, hvori det gennem Diskanten enstemmigt lyder: »Ned med Lønnen — Op med Arbejdstiden«.

Dog ikke for Direktøren eller for Grossereren, men naturligvis for Kontoristen, Medhjælperen og for Arbejderen — kort sagt for dem, der fik den lille Brøkdel af Gevinsten, da Priserne gik opad, og først fik det et halvt Aar efter Stigningen — hvis de fik noget — men nu skal være blandt de første, naar Indtægten skal reduceres.

Denne himmelraabende Uretfærdighed falder godt i Traad med de gældende Love for det økonomiske Liv i det løjerlige Samfundssystem, vi for Tiden maa arbejde i, hvor det arbejdende Folk i Fattigdom og Trællekaar maa frembringe de Værdier, som Børsjobbere, Spekulanter og andre »Patrioter« svindler bort eller ødelægger paa anden vederstyggelig Maade.

Handels- og Kontormedhjælperne har saa godt som nogen anden Lønarbejder Interesse i, at et andet Samfundssystem med menneskeligere Vilkaar for det produktive Liv snarest indføres, thi ingen er som vi spændt for den internationale Kapitalismes Vogn.

— — —

»Man skal gaa paa Jorden, selv om den er gloende!«

Sandheden i disse gamle, bitre Ord maa Handels- og Kontormedhjælperne erkende og har maattet føle sviende hele det Aar, der nu er rundet ud. Vanskelighederne gaar altid ud over de Svage, og Medhjælperne hører desværre endnu til de svageste af de Svage, saavist som de har forsømt at bygge deres Organisation ligesaa solid som andre Lønarbejderes faglige Sammenslutninger.

Lønreduktioner har vi maattet akceptere langt ud over, hvad rimeligt og retfærdigt var i Henhold til Pristallet og navnlig naar Hensyn tages til den forholdsvis ringe Stigning vor i Forvejen urimelig lave Løn undergik i den gode Tid.

Forringelser af anden Art i vore overenskomstmæssige Arbejdsbetingelser blev vi ogsaa af mange af vore Medlemmers vigende Holdning tvunget ind paa, idet vi jo desværre ogsaa har maattet tage Hensyn til, at adskillige Tusinder af vore Standsfæller under Erhvervskrisen var sat udenfor Pulten og Disken og betegnede en Vanskelighed, maaske en Fare under faglige Situationer.

Og dog behøver man ikke at være Spaamand for at kunne se, at havde Medhjælperne ingen Organisation haft — eller kun været repræsente-

ret ved disse Misfostre af faglige Sammenslutninger som Privatfunktionærforeningen, Manufakturmedhjælper-Foreningen o. l. — vilde deres Stilling have været mangefold værre, thi trods Principalernes mere eller mindre overlegne Udtalelser véd dog praktisk talt enhver Medhjælper, at den blotte Eksistens af vort Forbund lægger en betydelig Dæmper paa Chefernes Lyst til at føre Medhjælpernes Vilkaar helt tilbage til Tilstandene fra 1914.

Saaledes vil det ogsaa vedblive at være, indtil Strømmen vender sig og tillader Optagelse af regulært fagligt Arbejde — hvilket for saa vidt kan ske den Dag, Medhjælperens Tro paa sig selv vender tilbage.

— — —

Iblandt vore Modstandere — Privatfunktionærerne som Principalerne — har Forventningerne om, ved Hjælp af Depressionstidens Ugunst at jævne Dansk Handels- og Kontormedhjælperforbund med Jorden, været spændt højt, men den Enighed og det Sammenhold, der prægede vor Kongres i afvigte Sommer, bragte alle Skumlerne ned paa Jorden.

Ikke blot i alle Principspørgsmaal, men praktisk talt ogsaa om alle de store og betydningsfuldeste Sager, var der aldeles overvældende Stemning for de af Hovedledelsen forelagte Synspunkter, og det Spørgsmaal: Indmeldelse i De samvirkende Fagforbund, som vore Venner i Privatfunktionærforeningen ved Højrebladenes beredvillige Hjælp havde udbasuneret som sikkert Sprængstof, vedtog Kongressen med over to Tredjedel Majoritet at forelægge Medlemmerne til direkte Afgørelse ved Urafstemning. Ogsaa paa dette Punkt vil »de Gule« lide en Skuffelse; thi alle der kender Forholdene véd, at hvad end Flertallet udtaler sig for, saa vil Mindretallet loyalt bøje sig for den tagne Beslutning, og med ligesaa stor Energi som tidligere arbejde troligt videre paa at samle alle Handels- og Kontormedhjælpere i en ren faglig Organisation, der er deres egen.

Den smukke Forstaaelse, Medhjælperne har lagt for Dagen overfor Nødvendigheden af at forhøje Kontingentet til Arbejdsløshedskassen med 1 Kr. pr. Maaned for derved fortsat at kunne understøtte de Kolleger, der som Følge af den vilde Spekulations Resultater og af Regeringens ensidige Agrarpolitik tvinges til Uvirksomhed, beviser yderligere, at vort Forbund ikke er et Korthus, der kan blæses overende — selv om vore Modstandere, baade paa Børsen og paa Hotel Kongen af Danmark puster sig aldrig saa meget op. Vort Forbund staar vedblivende med over 16,000 Medlemmer — trods Nedgangstiden, Modløsheden hos Medlemmerne og trods hadefulde og perfide Angreb fra mange Hold, og den solide Grundstamme af interesserede og offervillige Medlemmer, der heldigvis stadig findes indenfor vor Organisation, er en Borgen for, at den Dag ikke er fjern, da vi paany lægger en Alen til vor Vækst.

— — —

Foruden at vi indendørs har benyttet den mere stilfærdige Periode til at konsolidere vor Organisation og dens forskellige Institutioner, har vi ogsaa vedligeholdt og yderligere underbygget vort Samarbejde og vor Solidaritet med Kolleger og Kammerater i andre Lande. Det gælder baade den internationale Organisation, indenfor hvilken der f. Eks. er afsluttet en Overflytningsoverenskomst og paabegyndt Arbejde for Opréttelsen af et vist økonomisk Samarbejde; og det gælder ikke mindre det skandinaviske Samarbejde, hvor de tidligere sluttede Overenskomster er suppleret med en gensidig Ordning om Understøttelse under store faglige Konflikter.

Altsaa har vi ogsaa paa dette Omraade varetaget de Pligter, vi som en stor Organisation, der repræsenterer et stort og betydningsfuldt Fag, maa siges at have, og det Grundlag, der paa dette Omraade er skabt, vil der uden al Tvivl med Held kunne bygges videre paa til Gavn og Fremgang for Handels- og Kontormedhjælperne i alle Lande og til Befordring af Broderskabstanken over Landegrænserne.

— — —

I det væsentlige har vi ogsaa i det vanskelige Aar, der svandt, holdt fast paa vor Indflydelse paa vore Medlemmers Løn- og Arbejdsforhold som paa deres sociale, økonomiske og faglige Interesser i Almindelighed. Forhaabentlig gaar vi bedre Tider imøde, hvor de, der vil arbejde, kan faa Lejlighed til ved deres Hænders Gerning at klare for sig og sine under saadanne Vilkaar, at ogsaa Glæden følger med Arbejdet.

Maatte Aaret 1923 kunne betegnes med det gamle jyske Ordsprog:

»Lyst æ' for — mørkt æ' bag.« —

I det Haab ønsker jeg Medlemmerne et godt og glædeligt Nytaar og takker for Samarbejdet og for Trofasthed mod vor fælles Sag i 1922.

Nytaarsdag 1923. Jens Johansen.

Handels- og Kontormedhjælpernes Hjælpefond.

En ny Institution.

EN ny Institution indenfor vor Organisation skal fra dette Aarsskifte træde ud i Livet.

Et nyt Led i den Kæde af beskyttende Foranstaltninger, hvoraf vor Organisation bestaar, er dannet og viser de, der staar udenfor, at Organisationen saa langtfra giver op trods brydsomme Tider og Modstand paa alle Kanter, men tværtimod udnytter Tiden, hvor det faglige Arbejde i ringere Grad end før lægger Beslag paa vor Arbejdskraft, til at

underbygge og udbygge vort Forbund, saaledes at vi, naar vi, den Dag, Forholdene tillader os det, paany tager fat, for Alvor kan gøre det med saa meget større Udsigt til Resultater.

Vort Fag kan ikke paa alle Punkter sidestilles med andre Fag, og saaledes har vel hvert Fag sit specielle at tage Hensyn til. Medhjælpernes Lønningsforhold er i langt højere Grad forskellige, end Tilfældet er i andre Lønarbejdergrupper. Der er derfor altid mange Sider at tage i Betragtning ved vore Forhandlinger om Overenskomster, og de samme Ting melder sig, naar Medhjælperne skal assurere deres Stilling under Arbejdsløshed.

Det har hidtil ikke været muligt at tage disse Forhold i Betragtning, idet Arbejdsløshedsloven sætter ret snævre Grænser for Understøttelsens Størrelse. Saaledes er den Understøttelse, det er muligt at yde gennem den statsanerkendte Arbejdsløshedskasse, begrænset opad til 4 Kr. pr. Dag for Familieforsørgere og 3,50 Kr. for andre. Vor Arbejdsløshedskasse yder ganske vist kun som højeste Sats 3,50 Kr. pr. Dag til alle, men det er en nødvendig Følge af vort lave Kontingent., og uden Forhøjelse heraf lader det sig ikke gøre at ændre dette. Det skal dog bemærkes, at det vilde være mere hensigtsmæssigt at lade Arbejdsløshedskassen udbetale en rimelig Understøttelse, og at vi betalte et større Kontingent dertil, i Stedet for at lade vor private Hjælpekasse, som det nyoprettede Hjælpefond er, træde til. Det er i første Række Samfundets Opgave at hjælpe de, der paa Grund af Samfundsbrist bliver uden Arbejde og Fortjeneste, og som bekendt ydes der af Samfundet — Stat og Kommune — Tilskud hertil i Forhold til det Kontingent, vi selv yder til Arbejdsløshedskassen.

Imidlertid er Medhjælperkaarene ikke saaledes for Tiden, at der kan ofres synderligt mere, end der nu maa ydes i Kontingent, og Hjælpekassen er derfor heller ikke obligatorisk for Forbundets Medlemmer. Det staar enhver frit, om han vil sikre sig den Tillægshjælp, der er givet Adgang til gennem Hjælpefonden.

For de Medhjælpere, hvis Levestandard som Følge af højere Indtægt har været anderledes end for lavere lønnede, har den Understøttelse, der kan ydes af Arbejdsløshedskassen, været en Hjælp, men til at dække de løbende, nødvendige Udgifter, disse Medhjælpere som Følge af de nævnte Forhold skal afse, har denne Understøttelse været for ringe. Disse Medhjælpere, der for Arbejdsløshedskassen ikke har været de daarligste Risikoer, fordi kun en ringe Procent har været ledige, bør have Adgang til at sikre sig mod at skulde gaa fra Hus og Hjem, naar Arbejdsløsheden melder sig, fordi den Understøttelse, de kunde opnaa af Arbejdsløshedskassen, var for lav til at dække de nødvendige løbende Udgifter.

Dette er gjort muligt ved Oprettelsen af Handels- og Kontormedhjælpernes Hjælpefond.

Da Fonden er en ren privat Institution uden Støtte fra det Offentlige og ejheller kan regne med, at Organisationens øvrige Organer kan yde økonomisk Støtte, maa Understøttelsessatsen og Kontingentet være i et saadant Forhold til hinanden, at det kan formodes, at Fonden af sit Kontingent vil kunne klare sine Udgifter, og at de enkelte Forsikringssatser hver for sig kan bære sig selv. Repræsentantskabet har derfor maattet tage Hensyn til den Forskel i Ledighedsprocenten, Erfaringerne og det — ganske vist kun sparsomt — foreliggende Materiale har vist os findes paa de enkelte Løngrupper. Ledighedsprocenten er nemlig ikke den samme for alle Medhjælpergrupper; det er de lavestlønnede, der viser den største Ledighedsprocent, og derfor hører til de større Risikoer for Hjælpefonden. Saaledes er Præmien for de lavestlønnede sat forholdsvis højere end for de højerelønnede, fordi Udsigten for de sidste til at nyde Gavn af Hjælpefonden er saa meget ringere.

Paa Grundlag af nøjere Beregninger er Kontingent og Understøttelse fastsat efter følgende Lønskala:

Aars-Indtægt	Maanedligt Kontingent	Daglig Understøttelse.
2000 Kr.	Kr. 1,50	Kr. 1,00
2300 »	» 1,50	» 1,50
2500 »	» 1,50	» 2,00
3000 »	» 1,80	» 2,25
3500 »	» 2,10	» 2,50
4000 »	» 2,40	» 3,00
4500 »	» 2,70	» 4,00
5000 »	» 3,00	» 5,00
5500 »	» 3,30	» 6,00
6000 »	» 3,60	» 7,00

At de højerelønnede bedre vilde være i Stand til at betale en forholdsmæssig Præmie er givet, men det vil være en Illusion, om vi byggede Fonden ud fra den Betragtning. En saadan Institution bygges nu ikke paa en Illusion, og saalænge Medhjælperstanden ikke er fuldt gennemsyret af Organisationstanken, lader det sig ikke gøre at følge denne Linie.

De fastsatte Takster er ganske naturligt fremgaaede af forsigtige Overvejelser, der har sat sit Præg derpaa. Det har været nødvendigt i saa Henseende at udvise Forsigtighed, indtil Fonden gennem nogen Tids Virksomhed har givet os Materiale i Hænde til en bedre Bedømmelse af Fondens Rentabilitet, og der er derfor ogsaa i Vedtægterne truffet Bestemmelser, der tillader at foretage Ændringer paa de Punkter, hvor det vil vise sig at være betimeligt.

I Haab om, at Hjælpefonden maa formaa at fyldestgøre de Forhaabninger, der knyttes til den om at komme de Medlemmer til Gode, for hvilke den er bestemt, gøres opmærksom paa, at Fondens særlige Vedtægter samt Indmeldelsesblanketter kan faas hos Afdelingsformændene.

Urafstemning om Indmeldelse i De samvirkende Fagforbund.

PAA Kongressen i Sommer var det brændende Spørgsmaal om Dansk Handels- og Kontormedhjælperforbunds Indmeldelse i De samvirkende Fagforbund Genstand for en lang og indgaaende Realitetsforhandling, hvorunder der fra alle Sider faldt Udtalelser om, at dette Spørgsmaals Afgørelse maatte lægges i Medlemmernes egen Haand, medens dog en Kreds af Delegerede modsatte sig dette ved Afstemningen.

Med 153 Ja mod 51 Nej vedtoges følgende af Hovedbestyrelsen foreslaaet Resolution:

»Kongressen bemyndiger Repræsentantskabet til at udsende Forslag om Centralorganisationens Indmeldelse i De samvirkende Fagforbund til Urafstemning, forsaavidt de Ændringer, der forestaar i D. s. F.s Organisationssystem, vedbliivende gør det ønskeligt, eller saafremt Forholdene i Faget, derunder Dansk Principalforenings Genindtrædelse i Dansk Arbejdsgiverforening, skulde nødvendiggøre det.«

Efter at De samvirkende Fagforbund paa en Generalforsamling den 9. og 10. Oktober har behandlet Reorganisationsforslaget med det Resultat, at de tilhørende Forbunds Myndighed ikke blev indskrænket, saaledes at der ikke i D. s. F.s nuværende Organisationssystem er noget, der ikke gør det ønskeligt at optage Sagen, har Repræsentantskabet i Overensstemmelse med Kongressens Opfordring behandlet Spørgsmaalet og med 24 Stemmer mod 7 vedtaget at udsende Forslag om vort Forbunds Indmeldelse i De samvirkende Fagforbund til Urafstemning.

Det er besluttet, at Urafstemningen skal finde Sted den første Uge i Februar. Afstemningsmaaden er fastsat af Kongressen, der har vedtaget følgende Forslag:

»Kongressen vedtager, i Erkendelse af at Spørgsmaalet om Indmeldelse i De samvirkende Fagforbund er videregående end de Spørgsmaal, man ved Lovenes § 20 har regnet med, at Urafstemningen foregaar ved Udsendelse af Stemmesedler til hvert enkelt Medlem.«

I Henhold hertil vil hvert enkelt Medlem faa tilstillet en Stemmeseddel, som senest den 12. Februar i lukket Konvolut skal være indsendt til Afdelingsformanden, der atter indsender de uaabnede Konvolutter til Forretningsudvalget, hvor Optællingen foregaar. Resultatet vil derefter blive meddelt i Dansk Handels- og Kontormedhjælper Tidende for den 1. Marts.

Omstaaende vil findes et kort Resume af Flertallets og Mindretallets Motiveringer for deres Standpunkt, og hertil henvises Medlemmerne, idet vi haaber, at Urafstemningen maa faa saa stor Tilslutning, at Afgørelsen kan blive et virkeligt Udtryk for Medlemmernes Opfattelse. Og endelig udtaler vi Haabet om, at Organisationsforstaaelsen blandt Medlemmerne maa være saa stor, at alle, uanset til hvil-

ken Side Afgørelsen falder, loyalt vil bøje sig for Resultatet af Afstemningen, saaledes som Flertallets Mening altid efter god parlamentarisk Skik maa være højeste Lov for alle.

De samvirkende Fagforbund.

NAAR Spørgsmaalet om Dansk Handels- og Kontormedhjælperforbunds Tilslutning til De samvirkende Fagforbund er blevet rejst og i de sidste Aar stadig har været drøftet, saa skyldes det den Udvikling, vort Forbund er undergaaet i og efter Krigsaarene, hvilket har bevirket, at de egentlige faglige Opgaver har kunnet optages til Løsning.

Vor Organisation er oprindelig startet som en Sammenslutning med rent faglige Formaal for Øje. Det udtrykkes i vore to første Programpunkter: »Bedre og bestemtere Lønninger« og »Kortere Arbejdstid«, men desværre medførte Forholdene, at disse Opgaver ikke kunde optages til Realisation i de første 15 Aar af Organisationens Levetid. Man maatte i Stedet for beskæftige sig med andre Spørgsmaal af Interesse, saasom Arbejde for socialpolitiske Beskyttelsesforanstaltninger, Oprettelsen af beskyttende og understøttende Institutioner, Kamp for Organisationens og Organisationsrettens Anerkendelse m. v., men stedse har man holdt sig Organisationens egentlige Formaal klart, »at højne Medhjælpernes økonomiske og sociale Niveau, idet man af al Kraft vil arbejde hen til, at enhver Kollega faar det størst mulige Udbytte af sit Arbejde.«

Herved erkendes, at vor Organisation er en faglig Sammenslutning af Lønarbejdere, og der har ingensinde været lagt Skjul herpaa. Tværtimod har vi altid sat denne Opfattelse op imod de gule Harmoniforeningers valne Forsøg paa at tilsløre de virkelige Forhold ud fra den Betragtning, at Medhjælperne maa erkende deres virkelige Stilling, forinden de kan gøre sig Haab om at forandre den.

Det har ogsaa vist sig, at vor Organisation paa dette Grundlag har været i Stand til at samle et betydeligt Antal af Fagets Udøvere i Modsætning til de forskellige gule Foreninger, der efterhaanden har set Dagens Lys, og netop den effektive Optagelse af Lønarbejdet, Afslutningen af de første kollektive Overenskomster, bevirkede en betydelig Forøgelse af Organisationens Medlemsantal.

Utvivlsomt er det samtlige Medlemmers Mening og Vilje, at vor Organisation skal fortsætte dette Arbejde, som den er oprettet for at udføre, og selvsagt maa det ligge alle og ikke mindst Organisationens Ledelse, som Medlemmerne med Rette kan stille denne Fordring til, stærkt paa Sinde at skabe de bedste Betingelser for dette Arbejdes Fortsættelse.

Udviklingen har imidlertid formet sig saaledes, at Organisationens Lønarbejde staar i betydelig Fare for at stagnere, at blive betydningsløst for Medlemmerne, fordi Forhold, som vi ikke er Herre over, stiller sig hindrende i Vejen derfor. Man maa nemlig ikke glemme, at vore første Overenskomster blev til i en Tid, hvor Jordbunden var gunstig i Kraft af den Pengerigelighed, den Mangel paa Arbejdskraft og den forcerede Produktion og Omsætning, der fandtes paa det daværende Tidspunkt. Disse Forhold er forandrede til deres Modsætning, og allerede derved opstaar betydelige Vanskeligheder. Men endvidere spiller det en betydelig Rolle for Lønarbejdet, at vor Modpart — Principalerne — dengang stod ganske uforberedte, uden Organisation og uden Erfaring i saadanne Forhold, medens vort Lønarbejde efterhaanden har medført Principalernes Samling i Organisationer, hvoraf igen Dansk Principalforening indtil den 1. Juli 1922 har tilhørt Dansk Arbejdsgiverforening.

Vi har allerede faaet Resultaterne af disse forandrede Forhold at føle, dels ved at vi har maattet opgive et stort Antal Overenskomster, og dels ved at vi har maattet indgaa paa Lønreduktioner og Forringelser af Overenskomsterne udover, hvad Rimelighed krævede. Og vi kan roligt gaa ud fra, at denne Udvikling vil fortsættes saa kraftigt, som Principalerne evner, idet deres Formaal er at komme bort fra de kollektive Overenskomsters System, bort fra Medhjælpernes Medbestemmelsesret, over til Enkeltmandskontrakterne og den gamle Form, at Principalerne er enebestemmende i disse Spørgsmaal.

Men Handels- og Kontormedhjælperne kan ikke være interesserede heri. Den Medbestemmelsesret om egne Forhold, som Organisationen har aftvunget Principalerne, kan vi ikke være tjent med atter at lade os fravriste, og derfor maa vi søge Forbundsfællesskab med de Kredse, der vil støtte os i vort Arbejde, naar vi ikke evner at føre det igennem alene.

Ud fra disse Betragtninger er Spørgsmaalet om vor Tilslutning til De samvirkende Fagforbund taget op og ganske naturligt, thi hvor skulde vi søge Hjælp og Støtte i vort faglige Arbejde om ikke hos de øvrige faglige Organisationer, hvis Formaal er parallelt løbende med vort. En saadan Tilslutning vil da ogsaa falde godt i Traad med Ideen i al faglig Sammenslutning, at stærkere Centralisation giver forøget Styrke!

Formentlig vil den Indvending blive rejst, at vi hidtil har klaret os ved egen Hjælp, og at vort Lønarbejde for Øjeblikket ikke er af et saadant Omfang, at det kan begrunde en Tilslutning til D. s. F. paa nuværende Tidspunkt. Den første af disse Indvendinger er allerede besvaret ved foranstaaende Bemærkninger, hvoraf det tillige fremgaar, at vi ikke kan forvente i Fremtiden at opnaa samme gunstige Stilling, som vi havde i Begyndelsen. Og overfor den anden Indvending er det sikkert tilstrækkeligt at pege paa, at Organisationens Virksomhed ikke kan lægges tilrette kun med Dagen og Vejen for Øje. Nej, vi maa indrette os paa langt Sigt; lægge vort Arbejde saaledes an, at det kan bære ind i Fremtiden, thi ellers vil vi komme slemt tilkort i det lange Løb.

Ejheller maa vi føle os for trygge ved, at Dansk Principalforening er udtraadt af Arbejdsgiverforeningen. Det kunde tænkes, at det i nogen Maade er Taktik beregnet paa at øve Indflydelse paa Afgørelsen af vor Stilling til D. s. F., og hvorom alting er, saa staar det jo Principalforeningen lige saa frit »efter venskabelig Overenskomst« at indtræde i Arbejdsgiverforeningen igen, naar det passer i Krammet, som i sin Tid at udtræde.

Vil vi da kunne høste Gavn af at staa som Medlem af De samvirkende Fagforbund?

Ganske bortset fra, at vor Indmeldelse ikke alene bør være en egoistisk Handling, kun beregnet paa at skaffe os selv saa store Fordele som muligt, men at den ogsaa maa ses som vor Erkendelse af, at alle Fags Lønarbejdere bør støtte hverandre, maa dette Spørgsmaal absolut besvares med »Ja«.

Vi vil selvsagt som en forholdsvis umoden Organisation, der savner de øvrige Forbunds Modstandsevne, og som repræsenterende en kun middelmaadigt organiseret Stand, blive betydeligt styrket i vort Overenskomstarbejde ved Medlemsskabet i D. s. F., ved den Støtte, som vi der vil kunne hente til vore Forhandlinger og til vore faglige Kampe.

Blandt de øvrige Grunde for at tilslutte sig D. s. F. træder Hensynet til den retslige Basis for vort Overenskomstarbejde stærkest frem. Som bekendt afsluttede vi i 1920 med Arbejdsgiverforeningen en Hovedoverenskomst, svarende til Septemberforliget, og paa dette Retsgrundlag har vort faglige Arbejde hidtil hvilet. Men denne Hovedoverenskomst, som er forpligtende for enhver Arbejdsgiver, der har tilhørt Arbejdsgiverforeningens Afdeling for Handels- og Kontormedhjælpere og senere Dansk Principalforening, er opsigelig til 1. Oktober 1923. Ganske afgjort vil den blive opsagt til dette Tidspunkt, — alene af den Grund, at Arbejdsgiverforeningen selvsagt ikke ønsker den bibeholdt, efter at Arbejdsgiverforeningen indtil videre har opgivet at samle vore Principaler under sig. Men naar Forhandlingerne om en ny Hovedoverenskomst skal optages med Dansk Principalforening, vil vi staa adskilligt stærkere ved at have D. s. F. med, dels som Følge af den Indsigt og Erfaring, D. s. F. har i disse faglige Retsspørgsmaal, og dels i Kraft af den betydelige organisatoriske Styrke, Arbejdernes Hovedorganisation sidder inde med.

Der vil næppe være Anledning til at komme ind paa Detailspørgsmaal vedrørende D. s. F., efter at Spørgsmaalet har været saa indgaaende drøftet i de sidste Par Aar, og angaaende saadanne henvises derfor til Artikelserien i Dansk Handels- og Kontormedhjælper-Tidende Nr. 1—4 og 6/1922. Derimod skal der gaas ganske kort ind paa nogle af de Indvendinger, der rejses imod Indmeldelsen.

Først Paastanden om, at vort Forbund mister sin Uafhængighed i faglige Anliggender. Den har intet med Vir-

keligheden at gøre, idet Sanktion kun skal indhentes til at rejse et Krav, naar dette ønskes støttet af D. s. F. I alle andre Tilfælde kan et tilsluttet Forbund altsaa frit rejse og afslutte sine Sager.

Dette Kompetenceforhold, som var Aarsagen til Kongressens Udsættelse af Spørgsmaalet om vor Stilling til D. s. F., er ikke undergaaet nogen Ændring. Tværtimod er de tilsluttede Forbunds Frihed i saa Henseende yderligere understreget ved nye Lovbestemmelser vedtagne paa D. s. F.s Generalforsamling den 9. og 10. Oktober 1922, hvor det er fastsat, at Overenskomster om Løn- og Arbejdsforhold ikke kan afsluttes af D. s. F. paa de enkelte Forbunds Vegne eller imod deres Vilje, og de paagældende Fag skal være repræsenterede i enhver Forhandling herom.

Heller ikke kan D. s. F. diktere noget tilsluttet Forbund i Sympatistrejke imod Forbundets egen Vilje. Der fordres endog, at dette Forbunds kompetente Forsamling med ¾ Majoritet skal beslutte Deltagelse, forinden dette kan ske, og heri ligger fuld Betryggelse for, at det enkelte Forbunds Hensyn til sig selv maa gaa forud for Hensynet til de øvrige, thi naturligvis vil ingen ansvarlig Hovedbestyrelse kaste sit Forbund ud i en Situation, der kan medføre Forbundets Sprængning eller alvorlige Svækkelse, dersom dette vil blive Følgen af at imødekomme et Krav fra anden Side om Sympatistrejke.

Som Følge deraf behøver vore Medlemmer ikke at nære Frygt for, at Indmeldelsen i D. s. F. skal medføre uopfyldelige Krav til dem, da Hovedbestyrelsen selvsagt ikke vil stille Krav, der kun vil være til Skade for Medlemmerne og bevirke Flugt fra Organisationen. Ud fra denne Betragtning bør ogsaa al Tale om Frafald af Medlemmer i Tilfælde af Indmeldelse forstumme, thi det bliver nu som før vor egen Hovedbestyrelse og øvrige kompetente Forsamlinger, der træffer Afgørelserne af de foreliggende Spørgsmaal, og saaledes bliver det i sidste Instans Medlemmerne selv, der bestemmer Farten.

Iøvrigt er det en Forhaanelse mod Modstanderne af Indmeldelsen at hævde, at de ikke loyalt vilde bøje sig for Afgørelsen, dersom de kom i Mindretal. Ingen maa tvivle om, at de ikke vil gøre dette, saa lidt som man maa tvivle om, at Tilhængerne af Indmeldelsen loyalt bøjer sig, saafremt de bliver i Mindretal.

Ejheller vil en Indmeldelse bevirke, at vore organisatoriske Muligheder forspildes. Selvfølgelig vil de gule Foreninger larme op og forsøge at fiske i rørt Vande; men det gjorde de ogsaa, da Spørgsmaalet om Tilslutning til Arbejdernes Fællesorganisationer var fremme, og hvad har det skadet? Vi staar i Dag med 4 Gange saa mange Medlemmer som dengang, maaske ikke som Følge af, men i hvert Fald paa Trods af, at 36 Afdelinger tilhører de respektive Fællesorganisationer. Saaledes vil det ogsaa gaa med dette Spørgsmaal.. Vort Medlemsskab i D. s. F. vil hverken gøre fra eller til, naar Talen er om Indmeldelse i vort Forbund, og Gassen vil snart gaa af en eventuel Agitationsballon paa dette Spørgsmaal.

Sluttelig er der kun det politiske Spørgsmaal tilbage, og selvsagt vil vore Modstandere baade blandt Principaler og Medhjælpere stærkest benytte dette for at skræmme vore Medlemmer ud af D. H. K. F. Vi tvivler dog paa, at der i dette Ord — her tænkes jo udelukkende paa socialistisk Politik — ligger nogen Trylleformular mere, dertil er det alt for forslidt.

Lige fra vort Forbunds Stiftelse til den Dag i Dag har disse Modstandere raabt »Socialist« efter os i Haab om at skræmme. Ethvert Medlem véd, hvor uberettiget og ubegrundet det er, da Organisationen aldrig har paatvunget noget Medlem nogen bestemt politisk Opfattelse eller forlangt nogen politisk Trosbekendelse som Betingelse for Medlemsskab. Men enhver véd ogsaa, hvor virkningsløse Paastandene har været overfor os.

Nu flyttes Betegnelsen over paa De samvirkende Fagforbund, og de samme, der har skældt os ud for »Socialister«, raaber nu op om, at dersom vi indmeldes i D. s. F. bliver vi »Socialister«. Enhver kan se Hulheden og Løgnen deri; ejheller ved Indmeldelsen i D. s. F. kræves der nogen politisk Trosbekendelse, ej engang en politisk Overbevisning, og da ogsaa Ledelsen som hidtil forbliver i vore egne Hænder, vil ingen med den fjerneste Ret kunne hævde, at Indmeldelsen betyder et politisk Skridt.

Om en Maaned skal det vigtige Spørgsmaal om vor Tilslutning til De samvirkende Fagforbund forelægges for Medlemmerne, og hele Hovedbestyrelsen (paa 2 Medlemmer nær) samt Repræsentantskabet (med 24 Stemmer mod 7) anbefaler at stemme »Ja« for Indmeldelsen.

Medlemmerne maa da nu gøre sig klart:

1) At Indmeldelsen er uomgængelig nødvendig af Hensyn til vort fremtidige Lønarbejde.
2) At Indmeldelsen iøvrigt betyder store organisatoriske og faglige Fordele for os.
3) At Indmeldelsen er en Reassurance mod vor faglige Risiko.
4) At Indmeldelsen vil styrke vor faglige Retsstilling.
5) At Indmeldelsen ikke betyder nogen Kursændring.
6) At Indmeldelsen ikke forringer vor Selvstændighed.
7) At Indmeldelsen ikke medfører nogen diktatorisk Forpligtelse for os.
8) At Indmeldelsen ikke forpligter os politisk i nogensomhelst Retning.
9) At Indmeldelsen betyder Opfyldelsen af vor solidariske Forpligtelse til at støtte de øvrige Fag,
10) samt at Indmeldelsen aabner Vejen for os til at virkeliggøre Organisationens Formaal: at forbedre Standens Forhold.

Derfor bør ethvert Medlem svare »**Ja**«, naar Spørgsmaalet: Bør Dansk Handels- og Kontormedhjælperforbund indmelde sig i De samvirkende Fagforbund bliver forelagt.

Jens Johansen.

Et Mindretal indenfor Hovedbestyrelsen og Repræsentantskabet mener at maatte tilraade Forbundets Medlemmer ved den forestaaende Urafstemning om Indmeldelse i De samvirkende Fagforbund at stemme imod Flertallets Forslag ved at skrive »Nej« paa den tilstillede Stemmeseddel.

De særlige Forhold m. H. t. Engagementsvilkaar, Opsigelsesfrister og Funktioner, der fra alle Sider erkendes at karakterisere vort Fag, og Uensartetheden i Arbejdsvilkaar, økonomiske Forhold og Fremtidsudsigter, samt endelig den Omstændighed, at vor Organisation endnu kun tæller et Mindretal af Fagets Udøvere i sine Rækker, har til Følge, at vor Organisation indtager en Særstilling, der gør vor Indmeldelse i D. s. F. betænkelig, fordi Medlemsskabet i Almindelighed ikke vilde byde os de samme Fordele som de andre Organisationer og i visse givne Situationer kunde rumme en Fare for vort Forbund og dets Medlemmer.

Den almindelige Opfattelse i Medhjælperkredse, saavel indenfor som udenfor Organisationen er næppe indstillet paa Medlemsskab i D. s. F., og det turde derfor være hævet over enhver Tvivl, at Indmeldelsen baade vil betyde et mægtigt Frafald af Medlemmer og de mest ugunstige Betingelser for Hvervning af nye Medlemmer. Chancerne for at samle samtlige Fagets Udøvere i Organisationen og derved gøre denne til et fyldestgørende Udtryk for Medhjælperstanden vil i høj Grad forringes.

Det vil næppe blive de sløjeste Medemmer, vi paa den Maade vil miste, thi de organisatoriske Forpligtelser, Forbundet paatager sig ved Indmeldelse i D. s. F. vil i givet Tilfælde kunne tvinge mange af vore bedste Medlemmer ud af Organisationen.

Istedetfor en Styrkelse af Organisationen vil Indmeldelsen let komme til at betyde en Svækkelse. —

Der maatte da være ganske særlig vægtige Grunde til Stede, for at man skulde foretage et saa skæbnesvangert Skridt.

Men de Fordele, der opnaas ved Indmeldelsen, vejer efter vor Opfattese ikke op mod de ovenfor omtalte Ulemper.

Selv Flertallet lægger ikke synderlig Vægt paa de økonomiske Fordele, hvilket med al ønskelig Tydelighed fremgaar deraf, at man foreslaar Forbundet indmeldt som halvtbetalende Medlem. Havde man nogen Tro paa, at den økonomiske Støtte vilde faa videre Betydning for os, vilde man selvfølgelig tage denne Støtte i fuld Udstrækning og foreslaa Indmeldelse som heltbetalende Medlem.

De organisatoriske Fordele i Form af andre Forbunds solidariske Støtte i Konfliktsituationer er vort Forbund næppe modent til at nyde, og det vilde — om man modtog en saadan Støtte — medføre saadanne Gengældsforpligtelser,

som kunde blive mere end farlige for Organisationens Sammenhold.

Og endelig er det vægtigste Motiv for Indmeldelsen, nemlig Dansk Principalforenings Medlemsskab i Dansk Arbejdsgiverforening og den deraf flydende Situation ved Hovedoverenskomstens Udløb i Oktober 1923, ikke længere til Stede, efter at Principalforeningen har udmeldt sig af Arbejdsgiverforeningen.

Der bliver saaledes ikke stort andet tilbage end den moralske Betydning, det vilde have for vor Organisation at staa sammenknyttet med de øvrige Fags Organisationer. Men i saa Henseende maa vi anse det for værende af større moralsk Betydning for Medhjælperne at skabe en Organisation omfattende alle Standens Medlemmer, end at danne en lille Fraktion af Medhjælpere tilsluttet D. s. F.

Det er ethvert Medlems uafviselige Pligt at afgive sin Stemme i denne vigtige Sag; thi naar et Spørgsmaal af saa vidtrækkende Betydning som dette er lagt direkte i Medlemmernes Hænder, maa Afgørelsen ikke træffes af en tilfældig Minoritet af Forbundets Medlemmer, men Afstemningen bør blive et fuldgyldigt Udtryk for Medlemmernes Mening og Opfattelse.

Hovedbestyrelsens og Repræsentantskabets Mindretal anbefaler alle Forbundets Medlemmer at stemme i m o d Forslaget, da det er vor faste Overbevisning, at vi vil gavne vort Forbund og den danske Handels- og Kontormedhjælperstand bedst ved at stemme »Nej«.

Paa Mindretallets Vegne:
C h r. S k j o l d i n g.
Medlem af Hovedbestyrelsen.

Svensk Kamp for Organisationsretten.

A/B Centralvaruhuset i Stockholm blokeret.

Sv. Handelsarbetareförbundet har gennem flere Aar ført en Strid med Svensk Arbejdsgiverforeningen, som nægter at afslutte kollektive Overenskomster for Handels- og Kontormedhjælperne. I sin inderste Kerne er dette i Virkeligheden en Kamp for Organisationsretten, thi hvilken Nytte vil Medhjælperne have af Organisationen, dersom denne ikke var i Stand til at forbedre deres Løn- og Arbejdsvilkaar ved at afslutte Overenskomster derom.

Denne Strid har hidtil mest været ført paa et teoretisk Grundlag, men den er nu slaaet ud i aaben Konflikt, idet Forbundet fra og med d. 2. December har etableret Strejke ved Stormagasinet: »A. B. C e n t r a l v a r u h u s e t i S t o c k h o l m«.

Med dette Varehus havde Forbundet ført Forhandlinger om Overenskomst for Medhjælperne, men efter at Firmaet havde henvendt sig til Arbejdsgiverforeningen, afbrød det Forhandlingerne med den Motivering, at man ikke fandt det betimeligt at afslutte Overenskomster for Medhjælperne, og det viste sig umuligt at rokke Firmaet fra dette Standpunkt.

Da Firmaet — der nylig har skiftet Direktører og nu ledes af en Tysker og en svensk Major — tilmed fra Nytaar bebudede en Lønreduktion paa ca. 60 pCt. af den i Forvejen knappe Løn, saa Personalet, der var fuldt organiseret, ikke anden Udvej end at nedlægge Arbejdet, og dette skete Lørdag den 2. December Kl. 11½ Middag, efter at en sidste Henvendelse om Forhandling var afvist. Denne Henvendelse skete Lørdag Formiddag, og det var en Aftale, at blev denne afvist, saa skulde der i Stedet for det sædvanlige Frokostsignal, der foregaar ved Ringning over hele Etablissementet, naar der trykkes paa en Knap paa Kontroluret, foretages »2 Signaler«.

Direktionen fik imidlertid nys herom og gav Kl. 11,25 Ordre om, at der intet Signal maatte gives. Samtidig gaves Meddelelse fra Organisationen om, at der blev etableret Strejke i Stedet for Frokost, saaledes at der intet Frokostsignal blev givet. Kl. 11,30 gaves »2 Signaler« og hele Personalet, ca. 150 Medhjælpere, forlod til Direktørernes Forbitrelse og Kundernes Forbavselse Etablissementet i sluttet Trop.

Selvfølgelig har den borgerlige Presse stillet sig paa Firmaets Side, og det er lykkedes dette at skaffe sig en Del løse Folk som Skruebrækkere. Dog lider Firmaet selvfølgelig store Tab som Følge af Strejken, og fra den 5. Decbr. har Lagerarbejderne og Chaufførerne ved Firmaet etableret Sympatistrejke.

Vort svenske Broderforbund ser med rolig Tillid Fremtiden i Møde og føler sig overbevist om at vinde Strejken, ligesom Sammenholdet blandt de Strejkende er udmærket. Selvsagt er Firmaet blokeret og gennem Løbesedler og Artikler advares Publikum mod at lade sig betjene af Skruebrækkere.

Vi advarer ogsaa vore Medlemmer mod eventuelt at lade sig lokke til at tage Plads i A. B. »C e n t r a l v a r u h u s e t i S t o c k h o l m« og udtaler iøvrigt vor Sympati og Beundring for vore svenske Kollegers heltemodige Kamp for Organisationsretten, og vi er til enhver Tid parat til at omsætte vore Følelser i aktiv Støtte, om saadant maatte tiltrænges.

Vore Kollegers Kamp er et Led i vor Stands Forsøg paa at afkaste Aartiers Undertrykkelse og at kæmpe sig frem til en Højnelse af deres Kaar gennem Anerkendelse af deres Medbestemmelsesret. Derfor er deres Kamp ogsaa vor Kamp. Maatte de holde ud og føre den igennem til Sejr!

Lærlingeloven i Fare.

DET er en bekendt Sag, at Handelsstanden kun med Uvilje har modtaget den nye Lærlingelov, endda denne kun indeholder minimale Fremskridt fremfor Loven af 1889, og paa forskellig Maade har Handelsstanden, der trods sine store Anstrengelser ikke magtede at standse Lovens Gennemførelse, søgt at faa Loven sat ud af Kraft ved ministeriel Fortolkning, idet man navnlig har søgt at bringe sine Lærlinge ind under Undtagelsesbestemmelserne i § 1 om Specialarbejdere. Dette gælder saaledes forskellige Stormagasiner, Forsikringsselskaberne og Bankerne samt adskillige Handelskontorer, som har ønsket deres Lærlinge betragtet som Specialarbejdere, saaledes at disse Virksomheder kunde forskaffe sig en billig Arbejdskraft og tillige undgaa Besvær og Omkostninger ved Oplæringen.

Heldigvis har Ministeriet i de fleste Tilfælde fulgt vor Erklæring i saadanne Sager og anlagt det Synspunkt, at Lærlingeloven først og fremmest maa være til Beskyttelse for Lærlingene og til Betryggelse for en forsvarlig Uddannelse.

I et bestemt Tilfælde, hvor det drejer sig om Lærlingenes Arbejdstid, har Ministeriet imidlertid tilladt en Dispensation fra Loven, som efter vor Opfattelse er fuldstændig urimelig og ubegrundet, og da Loven derved staar i Fare for at miste sin Effektivitet, skal der kort redegøres for Sagen her.

Manufakturhandlerforeningens Principal-Sektion i København har anmodet Indenrigsministeriet om at faa Tilladelse til, at Lærlinge, der er fyldt 16 Aar, »i det Omfang, i hvilket det skønnes nødvendigt af Hensyn til deres faglige Uddannelse, maa anvendes til Arbejde efter det Tidspunkt om Aftenen, fra hvilket Butikker og Lagre skal være lukkede, samt undtagelsesvis om Søndagen«.

Ved dette Andragende søger man, uden anden Begrænsning end Principalens eget »Skøn«, der sikkert vil være noget ensidigt, at opnaa Tilladelse til at anvende Lærlingene baade til Aftenarbejde og Søndagsarbejde, »navnlig op imod Jul«, hvilket vilde være en bekvem og billig Maade at skaffe sig Julens Merarbejde udført som ubetalt Overarbejde! Besnærende tales der om Hensynet til Lærlingenes Uddannelse, men for det første maa det erindres, at Lærlingeloven og dens Arbejdstidsbestemmelser er udformet med Lærlingeuddannelsen for Øje, saaledes at der e r taget Hensyn hertil, og dernæst maa det tages i Betragtning, at det man specielt anvendte som Motivering — Vinduespyntningen — ikke i samme Omfang som før foregaar om Aftenen, samt at det er gjort til et Speciale, hvortil Uddannelsen foregaar paa særlige Dekorationsskoler, og at det stadig hyppigere udføres af særlige Dekoratører, der periodisk besøger Forretningerne.

Dette har vort Forbund peget paa overfor Ministeriet, og desuden har vi understreget de farlige Konsekvenser, en saadan Dispensation meget let vilde kunne føre med sig i Retning af tilsvarende Krav fra de andre Brancher, som vil anse sig lige saa berettigede til at opnaa det samme. Men bliver dette Tilfældet, saa vil Lovens Arbejdstidsbestemmelser blive illusoriske og Beskyttelsen af Lærlingene paa dette Omraade mod inhumane Principaler vil bortfalde.

Da det maatte befrygtes, at Ministeriet vilde give Dis-

pensation, havde vi til Forebyggelse af Misbrug henstillet, at der — saafremt Dispensationen mod vor Protest alligevel gaves — fastsættes en snæver Begrænsning, saaledes at Dispensationer kun gives for Julemaaneden og højst 6 Gange aarlig, samt at eventuelt Søndagsarbejde ekvivaleres med et Fridøgn paa en af Ugens øvrige Dage.

Desværre var vor Frygt for Ministeriets Stilling ikke ubegrundet, idet Ministeriet har meddelt Manufakturhandlerforeningens Principal-Sektion den ønskede Tilladelse. Men man er dog blevet betænkelig ved at give carte blance og har derfor, efter at have faaet oplyst, at det paagældende Arbejde skal bestaa af Vinduespyntning, Udsmykning af Lokaler, Statusopgørelse, Kalkulation og Mærkning af Varer, fastsat, at Lærlingene kun i indtil 12 Gange aarlig maa være beskæftiget indtil Kl. 10 Aften, idet der skal tilstaas Lærlingene en passende Spisetid ved Ophøret af den sædvanlige Arbejdstid, ligesom Tilladelsen ikke maa benyttes paa Dage, hvor Lærlingene skal søge Handelsskole. Ligeledes skal Lærlinge, der undtagelsesvis anvendes til Søndagsarbejde, tilstaas et ugentligt Fridøgn.

Ved den trufne Begrænsning er selvfølgelig noget af Brodden taget af dette isolerede Tilfælde, men vi maa fremdeles mene, at det er et yderst uheldigt og meget betænkeligt Skridt, Ministeriet her har foretaget, ikke blot derved, at lignende Krav om Dispensation sandsynligvis vil strømme ind fra andre Kredse, men ogsaa og navnlig derved, at denne Afgørelse vil styrke Handelsstandens Stilling ved Lovens Revision i næste Rigsdagssamling og underbygge Kravet om en særlig Lærlingelovgivning for Handelsstanden, hvilket vil kunne medføre farlige Følger for Handelslærlingene.

Derom skal vi imidlertid udtale os i en senere Artikel, hvor vi ligeledes skal beskæftige os med den meget ejendommelige Rolle, Lærlingekonsulenten for Handelen, Hr. Lauritz Jensen, har spillet i denne Sag.

En uundværlig Ledsager.

Handels- og Kontormedhjælpernes Lommebog er en Uundværlighed for enhver Medhjælper, fordi den indeholder i koncentreret Form Oplysninger saavel til Brug i den daglige Virksomhed som i Arbejdet for Standens Højnelse og desuden er den fremstillet i et saa bekvemt Format, at man stadig kan have den hos sig. Foruden det almindelige Kalenderstof findes der de hundrede praktiske Oplysninger om Mønt, Maal, Vægt, Post- og Telegramtakster, Rentetabel m. v, som vi skal bruge i en Fart, og derfor stadig maa have lige ved Haanden.

Men i Modsætning til alle andre Lommebøger indeholder vor egen — uden at være dyrere — en Mængde Oplysninger om vor Organisation og dens Institutioner, Fremgangsmaade ved Anmodning om Retshjælp, ved indtrædende Arbejdsløshed, Flytning, Militærtjeneste, Optagelse af Lønforhandlinger m. v. samt en kortfattet Oversigt over Organisationens Arbejde i 1922. Fremdeles Oplysninger om vort eget Feriehjem, om Stipendier ved Handelsskoleophold og Rejse til Udlandet, Fortegnelse over internationale Forbindelser samt Oplysning om Konkurrenceklausul-Lovgivning m. m. m.

Prisen for Lommebogen er i Aar nedsat til Kr. 1,85, medens Udstyrelsen er den samme solide og smagfulde som sidste Aar.

Det er for enhver Medhjælper en absolut uundværlig Ledsager.

Køb den!

Hovedbestyrelsesmøde.

ORDINÆRT kvartaarligt Hovedbestyrelsesmøde afholdtes Søndag den 2. December paa Hovedkontoret.

Mødet aabnedes Kl. 9½ af Forretningsføreren, der bød Velkommen specielt til de nyindtraadte Medlemmer N. Jørgensen og Johs. Jensen. Forhindret i at deltage i Mødet var Vilh. Christensen, Kolding, der har taget Navneforandring til Vilh. Brunemark.

Forhandlingsprotokollerne oplæstes og godkendtes, medens Forretningsudvalgets Virksomhed toges til Efterretning.

FORRETNINGSFØRERENS BERETNING.

a) Den organisatoriske Virksomhed.

Jens Johansen gav en Oversigt over den foreliggende Situation og oplyste dernæst, at Medlemsantallet den 30. September udgjorde 16172 fordelt paa 105 Afdelinger. Lærlingenes Antal udgjorde 1743. Der var afholdt 18 offentlige Møder med egne Talere, og desuden havde Københavns Afd. optaget regelmæssige Medlemsmøder, ved hvilke Foredragsholderne havde været Redaktørerne Thalbitzer og Borgbjerg, Teaterhistoriker Robert Neiiendam samt Forfatteren Karl Larsen.

Det samlede Antal Klubber er 168, deraf 128 i København og 37 i Provinsen, medens 3 er Landsklubber. Nyoptaget i Forbundet er Vejerassistentforeningen i Frihavnen.

Forretningsføreren omtalte forskellige socialpolitiske Spørgsmaal, specielt Lærlingeloven og dermed forbundne Forhold, og oplyste, at der til Indenrigsministeren var indsendt en Protest mod De samvirkende Købmandsforeningers Krav om Fritagelse for Bidrag til Arbejdsløshedsfonden for Lærlingene.

Forskellige indre Spørgsmaal omtaltes, hvorefter Forretningsføreren meddelte, at der til Pladsanvisningen var anmeldt 69 Pladser og besat 44 (København 58 og 34, Provinsen 11 og 10). I Borgerrepræsentationen og ved Henvendelse til Magistraten havde Forretningsføreren slaaet til Lyd for, at Kommunen fandt Anvendelse for arbejdsløse Medhjælpere, f. Eks. ved Oprettelsen af det nye Folkeregister.

Beretningen godkendtes enstemmigt.

b) Det faglige Arbejde.

Jens Johansen aflagde Beretning om Periodens Lønforhandlinger. En Række Brugsforeningsoverenskomster var fornyet med Bestemmelser om lempelig Dyrtidsregulering. Lønninger var ret gode, f. Eks. er der fastsat følgende Maanedslønninger i Arbejdernes Brugsforening, Aarhus:

	Lærlinge	Mænd	Kvinder
1. Aar	70 Kr.	200 Kr.	175 Kr.
2. »	85 »	220 »	195 »
3. »	105 »	240 »	215 »
4. »	»	280 »	235 »
5. »	»	310 »	»

hvoraf 20 pCt. er Dyrtidstillæg, der reguleres med 5 pCt. for hver fulde 5 Points Opgang eller Nedgang i Pristallet, regnet fra 199 Points.

Overenskomsterne med A/S C. Schous Fabriker var alle fornyede til 1. Septbr. 1923. Lønaftaler blev afsluttet med De danske Statsbaner for Ekstraskriverne samt med 4 Købmænd i Rudkøbing. Forskellige Uoverensstemmelser var bragt til Afslutning og enkelte verserede stadig.

Ialt var afsluttet 13 Overenskomster, omfattende 859 Medlemmer. Deraf i København 7 omfattende 484 Medlemmer og i Provinsen 5 for 75 Medlemmer, medens 1 omfattende hele Landet vedrører ca. 300 Medlemmer. 5 afsluttede Lønaftaler omfatter ca. 30 Medlemmer.

HOVEDKASSERERENS BERETNING.

Julius Hansen oplyste vedrørende Arbejdsløshedskassen, at der var indgaaet 583 Understøttelsesbegæringer i Juli Kvartal mod 775 i forrige. Heraf var 566 anerkendt, 12 nægtet og 5 udgaaet.

Antallet af Medlemmer, der modtog vedtægtsmæssig Understøttelse var gennemsnitlig pr. Maaned 470 mod 715 i April Kvartal. Heraf er 350 Mænd og 120 Kvinder; 190 bosiddende i København og 280 i Provinsen. Fordelt paa Brancher er Forholdet: Boghandel 2,4 pCt., Cigar- og Tobak 1,0 pCt., Elektricitet og Belysning 1,0 pCt., Forsikring 0,5 pCt., Isenkram 6,8 pCt., Kolonial 29,2 pCt., Kontor 29,5 pCt., Manufaktur 18,0 pCt., Sæbe- og Parfume 3,4 pCt., andre Fag 8,2 pCt.

Antallet af ledige Dage pr. ledigt Medlem var 29,2 pr. Maaned, og Arbejdsløshedsprocenten for vedtægtsmæssigt understøttede var 2,7 ultimo September, medens den regnet efter samtlige arbejdsløse er ca. 10,4.

Der er i vedtægtsmæssig Understøttelse udbetalt Kr. 87,839,00 for 41634 Dage i Juli Kvartal, mod Kr. 122,237,00 for 58408 Dage i April Kvartal.

Det samlede Antal arbejdsløse udgjorde iflg. Centralarbejdsanvisningens Ugeberetning for 29. September 1499, deraf 619 Kontor- og 976 Butiksmedhjælpere.

Beretningen godkendtes enstemmigt.

REGNSKAB OG ADMINISTRATION.

Hovedkassereren forelagde Regnskabsoversigt pr. 30. September og 31. Oktober samt Status pr. 1. November. Formuen udviste herefter ca. 405,000 Kr., hvilken Formindskelse skyldtes Kongressen, medens Arbejdsløshedskassens Underskud var dækket ved de opnaaede Statslaan. Saavel Oversigt som Status samt Revisionsprotokollen, der oplæstes, toges til Efterretning.

Derefter drøftedes Afdelingernes Administrationsforhold indgaaende og forskellige dermed hørende Personspørgsmaal afgjordes. Efter at Gustav Pedersen er valgt til Formand i København, optages der Forhandling med Aarhus Afdeling om dennes Forhold. Herr Viggo Pedersen ansættes fra 1. Februar som faglig Sekretær paa Hovedkontoret og denne Stilling kombineres med Stillingen som Distriktsleder for Øerne, medens der blev oprettet en særlig Distriktslederpost for Jylland med Domicil i Vejle, og denne besættes med Hr. Svend Rosendal, Aalborg, med hvilken Afdeling der ligeledes optages særlige Forhandlinger.

Desuden bemyndigedes Forretningsudvalget til at undersøge og eventuelt beslutte Oprettelsen af en særlig Statistik-Afdeling.

RETSHJÆLPEN.

Forretningsføreren omtalte de i Perioden forekommende Retssager, hvoraf der pr. Dato var 43 løbende. Der er bevilget Retshjælp i 13 nye Tilfælde. 18 Sager er afsluttet, deraf er 9 vundet, 5 forligt, 1 tabt og 3 hævet. Ialt er i Hovedstol og Renter inddrevet Kr. 3896,11 og i Omkostninger Kr. 317,37. Ved Højesteret er stadfæstet en ved Landsretten vundet Sag, og der er indsendt 2 nye Begæringer om fri Proces ved Højesteret, hvoraf 1 er bevilget og 1 er nægtet.

Meddelelserne toges til Efterretning, hvorefter det vedtoges til Ministeriet at indsende Andragende om en Ændring i Retsplejeloven gaaende ud paa, at Retsgebyrer i Sager mellem Medhjælpere og Principaler kun svares med Halvdelen.

FORSKELLIGT.

De afsluttede Overenskomster og Lønaftaler godkendtes, og Beretning om løbende Uoverensstemmelser og Konflikter toges til Efterretning.

Sluttelig ønskede Viggo Pedersen at stille sit Mandat som Medlem af Forretningsudvalget til Disposition, og i Stedet valgtes med Virkning fra 1. Januar Gustav Pedersen.

Mødet sluttede Kl. 7.

Boghandlerbranchen.

DET er betegnende, at trods Gentagelser fra Principalerne om at faglige Overenskomster er unyttige, ja endda skadelige for Medhjælperne, idet Principalerne skyder sig ind under, at de uden Overenskomster betaler lige saa meget eller mere end efter Overenskomsterne, saa viser det sig alligevel, at netop i de Brancher eller Firmaer, hvor Overenskomster ikke findes, skal Organisationen være overordentlig vagtsom for at forhindre Oprettelsen af Lønforhold, der er aldeles uforsvarlige.

Saaledes havde Boghandlerfirmaet Asschenfeldt-Hansen, Aarhus, tilbudt udlærte Medhjælpere en Betaling paa Kr. 100,00 for Arbejde i Julemaaneden.

Da Organisationen fik Sagen til Behandling og taget frem til offentlig Drøftelse og Forhandling med Firmaet, blev Lønnen imidlertid for den paagældende Medhjælper forhøjet til Kr. 200,00.

Det lille Eksempel viser for det første, at de faglige Overenskomster har en overordentlig stor Betydning, og for det andet, at det altid er vor Organisation og ikke de klikeagtige smaa Brancheforeninger, der skal værne Medhjælpernes Interesser.

Gustav Pedersen.

En Skandale.

PRIVATFUNKTIONÆRFORENINGENS koleriske Næstformand, Hr. A. K. Schmidt, slaar op som en kæmpemæssig Sejr, at Hr. A. Hansen, Nakskov, har nedlagt sit Mandat som Formand og Hovedbestyrelsesmedlem, og skriver i sit Blad for 1. December, at det for vort Forbund er en »meget pinlig Affære« samt at det er »en komplet Skandale for hele Privatfunktionærstanden«.

Nu er vi efterhaanden blevet noget vant til bemeldte Herres stærke Udtryk, saa de slaar os ikke omkuld, og vi overlader ham derfor gerne den Smule Kød, han mener at kunne finde paa det Ben, naar han iøvrigt er saa nøjsom. Thi nøjsom maa han i Sandhed være, naar han vil gøre en »Skandale« ud af denne Sag, thi havde Hr. A. Hansen endelig været Arbejdsgiver — hvad der intet foreligger om — saa vilde Hr. Schmidts Optræden ingen Forandring have gjort i Stillingen, idet han saa alligevel maatte udtræde af Hovedbestyrelsen. Paa Kongressen mødte Hr. A. Hansen, der er et gammelt interesseret Medlem af Forbundet, som almindelig Delegeret, om hvem der intet forelaa, der kunde diskvalificere ham som Medlem af Hovedbestyrelsen, og der har ikke, hverken dengang eller senere, foreligget Oplysninger, der kunde ændre dette Synspunkt. Ud fra disse Betragtninger ansaa vi heller ikke Hr. A. Hansens Mandatnedlæggelse nødvendig, men respekterer den naturligvis, naar den foreligger.

Nej, skal der endelig tales om Skandale overfor Privatfunktionærstanden, saa maa vi hellere beskæftige os med Privatfunktionærforeningen og dens Forhold. Dens Oprettelse paa Initiativ af og med økonomisk Støtte fra Principalside, dens Fortsættelse af Engageringskontorets Kamp mod vort Forbund, dens Stilling som det allervigtigste Led i Kampen mod C. O., dens Principaltilskud m. m. m.

Det er en Skandale, saa det klodser noget, fremfor Hr. Schmidts Sladderhistorier, og det er en »pinlig Affære« for P. F., hvorfor vi godt forstaar, at der bestandig skal tales om noget andet.

Fællesmøde for Defektricer og Farmacevter

i København.

MELLEM Farmacevternes og vor Organisation har der altid bestaaet det bedste Forhold, hvad der er ganske naturligt for 2 Organisationer, der bestaar af Lønarbejdere.

Ogsaa blandt Defektricer og Farmacevter paa de forskellige Apoteker bestaar der et godt og kammeratligt Forhold. Ved forskellige Lejligheder har vi imidlertid konstateret, at enkelte Farmacevter overfor vore Medlemmer omtalte vor Organisation paa en saadan Maade, at flere Defektricer havde faaet den forkerte Opfattelse, at der bestod et Modsætningsforhold mellem Farmacevterne og vor Organisation.

Denne Vrangforestilling var vi naturligvis interesseret i at faa bortrydet, og ved en Forhandling med Dansk Farmacevtforenings Bestyrelse erkendte denne, at de 2 Organisationer altid havde staaet paa en venskabelig Fod, og man beklagede derfor meget, at der var enkelte Farmacevter, der havde omtalt vor Organisation paa en ukorrekt og misvisende Maade. Resultatet af denne Forhandling blev, at man, foruden Samarbejde paa forskellige Maader, vedtog at afholde Fællesmøder mellem Defektricer og Farmacevter i de store Byer, dels for at drøfte Fagets Forhold og dels for at bortrydde mulige Misforstaaelser i Medlemmernes Opfattelse af Organisationernes Stilling til hinanden.

Det første af disse Møder afholdtes i København i Sass' Lokaler den 5. December og vi hidsætter her et Referat af dette Møde.

Formanden for Københavns Sæbe- og Parfumeriafdeling, Frk. Karen Rasmussen, bød de mange tilstedeværende velkommen, hvorefter cand. pharm. Tromholt valgtes til Dirigent.

Forretningsfører Jens Johansen holdt det indledende Foredrag og omtalte bl. a. Mødets Hensigt, der var at skabe en Afklaring af de organisatoriske Forhold mellem Defektricer og Farmacevter samt en Agitation for de eventuelle uorganiserede Defektricer. Defektricerne har været vanskelige at organisere, fordi de rekrutteres fra saa forskellige Samfundsklasser, og fordi ikke alle gik ind til Faget for at tjene til Livets Ophold, men kun for at skaffe sig lidt Naalepenge. Vel er Forholdene for Defektricerne ikke straalende, men der er dog en himmelvid Forskel mellem nu og Tiden, før Defektricerne kom ind i vor Organisation og

Løn- og Arbejdsforhold blev fastsat ved overenskomstmæssig Aftale.

Jens Johansen omtalte endvidere vor Stilling under Farmacevtkonflikten forrige Aar, hvor vi var nødsaget til at lade vore Medlemmer blive i Arbejde, fordi vi ikke kunde bryde vor Overenskomst. Det blev dog paalagt Defektricerne at indtage en neutral Holdning; saaledes maatte de ikke paatage sig Overarbejde eller paatage sig andet Arbejde, end det de udførte under normale Forhold. For Fremtiden maa det tilstræbes at faa Overenskomsterne til at udløbe samtidig, hvad der iøvrigt tidligere har været gjort Forsøg paa.

Til Slut udtaltes Haabet om, at der ogsaa i Fremtiden maa finde et godt og fordrageligt Samarbejde Sted mellem Parterne.

Formanden for Dansk Farmacevtforening, cand. pharm. Funch Petersen, takkede Jens Johansen for det gode Foredrag og beklagede, at ikke alle uorganiserede havde hørt det. Dernæst omtalte han, at Farmacevterne ogsaa er interesserede i, at alle Defektricerne er organiserede og gerne vil være behjælpelige med, at de bliver det. Bekræftede endvidere, at der intet Modsætningsforhold bestaar mellem de to Organisationer, og at D. H. K. F. altid havde optraadt korrekt og loyalt overfor Farmacevterne.

Der udspandt sig herefter en livlig Diskussion om forskellige Detailspørgsmaal, medens alle var enige om Betydningen af, at samtlige Defektricer var Medlemmer af Organisationen.

Det blev sent, før Dirigenten kunde slutte det vellykkede Møde, der sikkert har opfyldt sin Mission: at styrke og fæstne Samarbejdet mellem de københavnske Defektricer og Farmacevterne.

Københavns Afdelings Forhold.

INDENFOR vor københavnske Afdeling har der i de seneste Aar hersket en stadig Uro, der ikke blot hindrede Afdelingen i at hellige sig de foreliggende praktiske Opgaver, men som udadtil efterhaanden bragte Afdelingens og dermed Forbundets Navn i Folkemunde paa en lidet flatterende Maade. Denne Uro stammer fra en lille Klike af Medlemmer, der søger deres Forbindelse i den kommunistiske Bevægelse, og som har organiseret en systematisk Opposition, hvis Hensigt er at tvinge den siddende Ledelse bort, for selv at komme til Magten.

Benyttende sig af de beklagelige Kasserer-Affærer og forskellige uheldige Administrationsforhold i Afdelingen lykkedes det denne Opposition at skabe en vis Relief hos nogle Medlemmer og ved navnlig at foregøgle de arbejdsløse Kolleger bedre Vilkaar under Oppositionens Ledelse i Retning af højere Understøttelse og lavere eller endog helt Fritagelse for Kontingent, lykkedes det ogsaa at opnaa nogen Tilslutning herfra.

Oppositionens Taktik er i disse Aar gaaet ud paa at ødelægge Afdelingens Hovedgeneralforsamling ved at det lille Mindretal terroriserede Forsamlingen ved at foranstalte uværdige, larmende Optrin, der efterhaanden blev Samtaleemne Byen over til Skade for Organisationen, og som bevirkede, at de besindigere og roligere Medlemmer betakkede sig for at komme til Stede.



Gustav Pedersen. Fastlønnet Formd. f. Aarhus Afd. 1918—22. Medl. af Hovedbest. af 1919. Medl. af Aarhus Byraad fra Marts 1921. D. 29. Novbr. 1922 valgt som Formd. i Københavns Afd.

Men derved opnaaede Oppositionen sit tilsigtede Maal: at komme i Flertal, hvilket skete paa Arbejdsløshedskassens Generalforsamling i Oktober Maaned. Heraf benyttede man sig til at foretage en Række ulovlige Beslutninger, medens man forsøgte at knægte Ytringsfriheden hos Bestyrelsens Tilhængere.

Da Udviklingen saaledes truede med at tage en for Organisationen skæbnesvanger Udgang, der kunde medføre en Sprængning af den københavnske Afdeling og en deraf flydende Lammelse af Forbundet, besluttedes det at gøre et Forsøg paa at faa gjort fuldstændig op med Oppositionen, hvorfor der indkaldtes til ekstraordinær Hovedgeneralforsamling i Odd-Fellow Palæet den 29. November.

For ikke ved sin Person at staa et saadant Forsøg i Vejen, havde Formanden, Hr. Viggo Pedersen, mod hvem Angrebene i særlig Grad havde været rettet, stillet sit Mandat til Raadighed, og Forretningsudvalget havde i Stedet formaaet Formanden for Aarhus Afdeling, Hr. Gustav Pedersen, til at stille sig som Formand. Desuden skulde Fællesbestyrelsens Ansættelse af Kasserer — hvortil er valgt Hr. Charles Poppe — godkendes af Generalforsamlingen, og endelig havde 142 Medlemmer stillet Forslag om Lovændringer, hvis Hovedformaal var at afskaffe Fællesgeneralforsamlingerne og at lægge Vægten paa Afdelingernes Generalforsamlinger, som naturligt er, saaledes at et deraf valgt Repræsentantskab varetager de fælles administrative Interesser.

Forud for Generalforsamlingen udsendte Forretningsfører Jens Johansen paa Hovedbestyrelsens Vegne et Cirkulære til samtlige Medlemmer af Afdelingen, hvori Oppositionens Arbejde og Formaal klarlagdes, og hvori det indtrængende henstilledes til Medlemmerne at møde op for at afværge den Katastrofe, denne Oppositions Sejr vilde betyde for Organisationen.

Det viste sig paa Generalforsamlingen, der var besøgt af ca. 1600 Medlemmer, at Oppositionen var begrænset til et lille Mindretal, der fuldstændig druknede i Forsamlingen. Alle Forsøg paa at ødelægge Generalforsamlingen eller paa at terrorisere den blev fuldstændig fejet til Side af de øvrige Medlemmers Ønske om nu at faa Arbejdsro for de praktiske Opgaver, og Oppositionen maatte lide den Tort, at deres Modkandidat til Formandsstillingen, den ogsaa fra Kongressen bekendte Alfred Kruse, kun opnaaede ca. 100 Stemmer mod Gustav Pedersens ca. 1500. Med mægtig Majoritet godkendtes ligeledes Ansættelsen af Charles Poppe som Kasserer og sluttelig vedtoges de 142 Medlemmers Forslag om at udsende de vedtagne Lovændringer til Urafstemning.

De københavnske Medlemmer har ved denne Generalforsamling paa eklatant Maade vist Spektakkelmagerne Vintervejen og forhaabentlig vil Lovændringsforslagene blive vedtagne, saaledes at der for bestandig sættes en Stopper for den ødelæggende Opposition, der har kunnet boltre sig alt for længe, udelukkende i Ly af Hovedgeneralforsamlingerne, hvor den paa uansvarlig Maade kunde udnytte nogle præparerede og opfanatiserede Medlemmer til at svinge sig op. Noget saadant vil ikke kunne ske under den foreslaaede Ordning, hvor Repræsentanterne hver især faar et Ansvar og hæfter for deres Beslutninger.

Karakteristisk er det imidlertid at bemærke, at Oppositionen, der hovedsagelig bestaar af kommunistiske Elementer, der benytter denne Bevægelses Ugeblad: »Arbejderbladet« til Angreb paa Organisationen, i deres Forbitrelse over deres Nederlag ikke undser sig for at samarbejde med Højrepressen for at komme Organisationen tillivs. Denne Presse — Nationaltidende og Berlingske Tidende — refererer Generalforsamlingen paa en fuldstændig tendentiøs Maade. Kun Oppositionens Talere refereres, og de fremstilles som forfulgte Uskyldigheder, der forgæves har forsøgt at dæmme op for en socialistisk Udvikling, medens Sandheden er den, at de øvrige Medlemmer paa Generalforsamlingen har forhindret Afdelingen i at glide over i Kommunismens Arme og i det rene Diktatur. Og aabenlyst skrives der endog, at der som Protest mod »den socialistiske Udvikling« i Afdelingen forberedes en Udmeldelsesaktion i nogle af de større Forretninger.

Men ved denne »kollegiale« Handling har Oppositionen for stedse dømt sig selv som Medlemmer, der intet Middel skyr

for at ødelægge vor Organisation og dens 25-aarige Arbejde, og alle de øvrige Medlemmer vil sikkert med Foragt vende sig fra den og vide at taksere disse Folk efter Fortjeneste, saafremt de oftere skulde vove sig frem indenfor vore Rækker.

Fra vor Centralledelse.

Beretning for Juli Kvartal 1922.

Kvartalets to første Maaneder stod væsentligst i Kongressens Tegn og Hensyn maa iøvrigt tages til, at Beretningen væsentligst omfatter Sommermaaneder.

AGITATIONEN.

Der afholdtes Sommerstævne i Maribo, Vejle, Skanderborg, Nyborg, Bornholm og Østvendsyssel Afdelinger. Af fremmede Talere mødte Forfatteren Johan Skjoldborg ved sidstnævnte Stævne. Iøvrigt er der kun afholdt et offentligt Møde i Odense med Gustav Pedersen, Svend Rosendal og Jens Johansen som Talere.

TILGANGEN

beløb sig til ialt 361 nye Medlemmer. Heraf havde København alene 175, Aalborg 22, Aarhus 15, Holbæk 11, Kolding 9, Direkte, Esbjerg og Helsingør hver 7, Køge, Randers og Slagelse hver 6, Næstved og Viborg hver 5, Holstebro, Kallundborg, Nakskov, Nyborg, Nykøbing F., Ringsted og Vejle hver 4. Resten faldt med et mindre Antal paa de øvrige Afdelinger.

LØNARBEJDET.

I Kvartalets Løb er afsluttet følgende Overenskomster: Københavns Apotekerforening, Firmaet Alfred Benzons en gros Lager og teknisk Materialhandel, C. Schous Fabriker A/S (Kontormedhjælperne), C. Schous Fabriker A/S (Lagermedhjælperne), C. Schous Fabriker A/S (Overskudsoverenskomst), Dansk Smørhandlerforening, Hovedstadens Brugsforening (for Butikkerne) og Hovedstadens Brugsforening (for Kontoret) i København, Dansk Tekstil Union for 26 Byer, E. Mehls Fabrik, Aarhus, Jernbanefunktionærernes Brugsforening, Aarhus, desuden C. Schous Fabriker A/S (Butikkerne i København og Provinsbyerne) og C. Schous Fabriker A/S (Landstationerne).

Af Lønaftaler er afsluttet: Th. Edsberg, Mørch Hansen & Madsen, H. C. Bendixens Eftf. og H. J. Jacobsen, Rudkøbing.

Opsagt af Principalerne er Overenskomsterne med: Dalum Brugsforening, Odense, A/S Arbejdernes Landsbank, København, A/S Chr. H. Nielsen jun, Hjørring, Aalborg Brugsforening, Aalborg, Sygekassen »Aarhus«, Aarhus, Sæbefabrikken »Blaagaard« A/S (København og Provinsen) og Firmaet Fog & Mørup, København.

FAGLIGE UOVERENSSTEMMELSER.

I en Mæglingssag ang. Afskedigelsen af et Medlem i Modstrid med Overenskomsten med Vejgaard ny Brugsforening, Aalborg, indgik Brugsforeningen paa at betale en Erstatning paa 300 Kr. til vort Medlem, der ikke ønskede Genansættelse i Firmaet. Nogle Uoverensstemmelser med Parfumeri Breinings Laboratorium, København, angaaende Fortolkning af den nye Overenskomst bilagdes ved, at der fastsættes personlige Lønninger til 5 Medhjælpere.

RETSHJÆLPEN.

Der er i Maanedens Løb bevilget Retshjælp i følgende Tilfælde: 1649 Johs. Petersen, Aarhus, ctr. Skandinavisk Lak- og Farveindustri A/S, København (Gage Kr. 3200) 39191 Ida Hansen ctr. Maskinfabriken »Noma«, København. 9665 Thor Petersen ctr. Jens Petersens Konkursbo, Holbæk (tilgodehavende Gage Kr. 750,00 + Kostpenge i 3 Mndr.), 37993 Georg Strand ctr. A/S Jørgen Clausen, Aarhus (Gage Kr. 450,00), 19389 Niels P. Jensen ctr. Edgar Holst A/S, Auning (Gage Kr. 100,00), 24827 Henry Avnshøj ctr. Carl Jensen & Co., København (Gage Kr. 145,00), 37652 Chr. Bjergstrøm ctr. Uddeler H. C. Hansen, Sengeløse (Gage + Kostpenge Kr. 248,60), 39107 Elly Rasmussen ctr. Hansen & Brdr. Schalk, København (Gage Kr. 100,00), 51929 Harald Hastrup ctr. Haandværkernes Handelsaktieselskab (Gage Kr. 600,00), 48926 Johannes Møller ctr. Jens Schmidt, Ribe (Gage Kr. 800,00), 41712 Holger Stockfleth Andersen ctr. Firmaet Brünger & Jørni, København, og 14709 P. Salomonsen ctr. L. Jægers Konkursbo, København (Gage Kr. 907,94).

Afsluttet er Sagerne: 52185 Julie Jarlsholm ctr. Sagførerne Jensen & Greve, Odense (forligt med Kr. 300,00 + Omkostninger Kr. 75,00), 50305 P. K. Kristensen ctr. L. E. Dujardin, Esbjerg (vundet Kr. 870,00 + Renter + Omkostninger Kr. 150,00), 38547 Gerner Johansen ctr. Vognmand Chr. Nielsen, København (hævet), 26502 Sigfred Petersen ctr. Ernst Kølles Eftf., København (vundet Kr. 250,00 + Renter Kr. 31,14), 13372 C. C. H. Petersen ctr. Lolland-Falsters Konservesfabrik (tabt), 8205 Daniel Hansen ctr. A. Bahner, København (forligt med Kr. 250,00), 20945 Godtfred Christensen ctr. »Kosmos«s Konkursbo (vundet Kr. 687,50 + Renter + Omkostninger Kr. 45,00), 10505 Alfred Johansen ctr. Magasin du Nord, Fakse (forligt med Kr. 375,00), 50642 Caroline Andersen ctr. N. Søiberg (hævet), 12187 Anna Hansen ctr. H. S. Sørensens Konkursbo, Rudkøbing (forligt med Kr. 500,00), 33345 Tage Paulsen ctr. Nordisk Kaffe Compagni, Aarhus (vundet Kr. 135,00 + Omk. 35,00), 48257 Simon Knudsen ctr. E. Jacobsen, Vejle (delvis vundet med Kr. 250,00), 14982 G. B. Madsen ctr. N. P. Petersen, Vamdrup (hævet), 39191 Ida Hansen ctr. Maskinfabriken »Noma«, København (vundet Kr. 110,00 + Omk. 15,00), 37993 Georg Strand ctr. Jørgen Clausen, Aarhus (vundet Kr. 450,00), 31289 E. Tønnesen ctr. Chr. Rasmussen, København (tabt), 36604 Ellen Mikkelsen ctr. Chr. Hansen, Vejle (vundet Kr. 200,00 + Omk. 50,00) og 17507 Esther Andersen ctr. Herløv Grus- og Cementfabrik (forligt med Kr. 400,00 + Omk. Kr. 103,37).

FORSKELLIGT.

Efter Anmodning fra Vejerassistentforeningen i Frihavnen har der været forhandlet om en samlet Optagelse af Foreningen, der hidtil har staaet under Dansk Arbejdsmandsforbund. Forhandlingerne resulterede i, at Foreningen kunde optages, dersom den hos sit nuværende Forbund kan faa Tilladelse til at lade sig overflytte.

I Kvartalets Løb er afholdt 2 Hovedbestyrelsesmøder, den 29. Juli samt 17—18 September. Forretningsudvalgsmøder er afholdt den 14. Juli, 11. 25. og 28. August samt 15. og 30. September.

Cirkulærer Nr. 28—32/1922 udsendtes omhandlende Kongressen, Overenskomster, Agitationen, Kontingentforhøjelsen m. v.

ARBEJDSLØSHEDEN.

Ifølge den offentlige Arbejdsanvisnings Ugeberetning fandtes der af ledige Handels- og Kontormedhjælpere:

	Samlet Antal	Kontor	Butik	Kbhvn.	Provins
Ultimo Juli	1678	639	1039	976	702
— August	1607	620	987	945	662
— September	1499	598	901	888	611
Gennemsnit	1595	619	976	936	658

ARBEJDSLØSHEDSKASSEN.

I vedtægtsmæssig Understøttelse er udbetalt:

Juni	15103	Dage med Kr.	31.727,50
Juli	17860	— » »	37.793,50
August	12883	— » »	26.997,00
Ialt	45846	Dage med Kr.	96.518,00

Der indgik i Kvartalets Løb 561 Begæringer om Understøttelse. Heraf anerkendtes 552, medens 5 blev nægtet og 4 blev trukket tilbage.

Ekstraordin. Repræsentantskabsmøde.

Søndag d. 3. Decbr. afholdtes ekstraordin. Repræsentantskabsmøde paa Hotel Kong Frederik, København, til Behandling af de fra Kongressen til Repræsentantskabet henlagte Sager. Vedtægter for Handels- og Kontormedhjæl-

pernes Hjælpefond vedtoges enstemmigt, og denne Institution træder dermed i Kraft fra 1. Januar 1923. Dernæst vedtoges det med 24 Stemmer mod 7 at udsende til Uraftstemning Forslag om Forbundets Indmeldelse i De samvirkende Fagforbund. Paa Grund af Pladsmangel maa Referat af Mødet vente til næste Nr. af Bladet.

Litteratur.

Spansk Handelskorrespondance (E. Krogh-Meyer) Jul. Gjellerups Forlag.

Spansk er efterhaanden blevet et af de Verdenssprog, der mere og mere vinder Udbredelse. Det tales nutildags af over 88 Millioner Mennesker og navnlig som Handelssprog vinder det stærkt frem, især indenfor Handelen paa Syd- og Mellemamerika, hvor det ofte udelukkende er Spansk, der anvendes.

Det maa derfor anbefales unge Handelsfolk at sætte sig ind i dette Sprog, og i Studiet heraf vil ovennævnte Lærebog i Spansk Handelskorrespondance være velegnet. En Bog af denne Art har hidtil ikke foreligget paa Dansk og utvivlsomt vil den betyde et godt Hjælpemiddel ved Studiet af det merkantile Sprog og som Haandbog; saaledes indeholder den saavel Spansk-Dansk som Dansk-Spansk Ordliste over Handelsudtryk.

Forfatteren har gennem solid Uddannelse paa danske og spanske Handelskontorer erhvervet sig ganske særlige Betingelser for at kunne løse Opgaven paa tilfredsstillende Maade.

Conto pro diversi.

SPLITTELSESBESTRÆBELSER.

Redaktøren og Udgiveren af Annonceforetagendet »Andelsfunktionæren«, som vi tidligere har taget Afstand fra, da han søgte at misbruge Organisationens Navn til Fordel for sin private Spekulation, har i den senere Tid gennem sit Blad arbejdet for Oprettelsen af et særligt Andelsforbund, som det synes med specielt Henblik paa Handels- og Kontormedhjælperne i Andelsforetagender. Dette kan kun ses som et Forsøg paa at bringe Splittelse ind i vort Forbund og er øjensynligt en ren Hævnakt fra Redaktøren Hr. K. Søndbergs Side.

Vedkommende, der hidtil har været Medlem af Organisationen, er nu dels af ovennævnte Grund og dels paa Grund af Restance ekskluderet af Forbundet, og vi advarer vore Medlemmer mod at beskæftige sig med ham og hans organisationsfjendtlige Bestræbelser.

PRINCIPALERNES BIDRAG TIL ARBEJDSLØSHEDSFONDEN.

Fra De samvirkende Købmandsforeninger er der tilstillet Handelsministeren et Andragende om, at Købmændene maa blive fritaget for at betale Bidrag til Arbejdsløshedsfonden af deres Lærlinge. Motiveringen herfor er yderst svag og udelukkende baseret paa Synspunktet, at Ledighed ikke kan indtræffe i Læretiden.

Ganske bortset fra, at denne Betragtning ikke holder Stik, da adskillige Forretninger — navnlig i Krisetider, hvor Fondens Virksomhed falder — gaar fallit, og Lærlingeforholdet afbrydes, saa maa Principalerne dog have en Forpligtelse til at betale Bidragene af Hensyn til, at Størsteparten af Lærlingene kastes paa Gaden, den Dag, de er oplært, fordi de kun har været benyttet som billig Arbejdskraft, uden Hensyntagen til, om Faget kan bære den store Tilvækst eller om Lærlingene faar den rette Uddannelse. Dette har vort Forbund peget paa i en Skrivelse, der er tilstillet Indenrigsministeren som Protest mod Købmandsforeningernes Andragende.

MANUFAKTURMEDHJÆLPERE, PAS PAA!

Den gule Manufaktur»medhjælper«forening, der skal forsøge under Skin af Selvstændighed at bringe Splittelse blandt Manufakturmedhjælperne, efter at det officielle Fællesskab med Principalerne er slaaet fejl, har nu udsendt 3 Numre af sit Medlemsblad, der uddeles gennem Manufakturhandlerne hele Landet over.

Desværre forbyder Pladshensyn os i dette Nummer at beskæftige os nærmere med Bladet, hvis Indhold betegner den mest haabløse Forvirring i Opfattelse af de simpleste faglige og samfundsmæssige Forhold, men vi faar nok Lejlighed til senere at vende tilbage hertil. Vi advarer atter vore Medlemmer imod at lade sig besnære af den gule Forening — ikke fordi vi frygter, at Bladets Artikler skal skaffe den Proselytter — tværtimod! men paa Grund af den Camouflage, Foreningen er forsynet med og som skal tilsløre, hvorledes Foreningen er opstaaet og hvad den tilsigter.

FORANDRINGER I LUKKELOVEN.

Forskellige Dagblade har bragt Rygter om forestaaende Forandringer i Lukkeloven, hvoraf det fremgik, at der skulde gives Kommunerne Ret til at foretage udvidet 7-Lukning. Da dette Princip var udstemt af Indenrigsministerens oprindelige Forslag, har vi henvendt os i Ministeriet, hvor det da ogsaa oplyses, at Indenrigsministeriet for Tiden overvejer en Ændring i Lukkeloven gaaende ud paa, at det kommunalt kan tillades, at 7-Lukningen om Fredagen kan ombyttes med 7-Lukning en anden Ugedag, hvor lokale Hensyn, Ugemarkeder osv. taler derfor.

ARBEJDSLØSHEDSUNDERSTØTTELSE UNDER SKOLEOPHOLD.

Paa Indstilling af Arbejdsnævnet har Indenrigsministeren under 6. December fastsat, at der til anerkendte Arbejdsløshedskassers arbejdsløse Medlemmer, der har faaet bevilget Understøttelse af Arbejdsløshedsfonden under Ophold paa Skole eller Kursus ydes Understøttelse med det satsmæssige Beløb, som den paagældende under Ledighed har Ret til at oppebære af Arbejdsløshedskassen.

Dette betyder, at der nu kan udbetales Understøttelse svarende til den vedtægtsmæssige for hele Kursusperioden, medens Forholdet tidligere var, at Understøttelsen paa Skole svarede til, hvad der kunde oppebæres af Kassen, og naar dette var opbrugt, blev der kun ydet den lave Understøttelse svarende til den kommunale Hjælp.

INTERNATIONAL BANKGRUPPE.

Internationaler Bund der Privatangestellten har paa et Møde den 13. November i Berlin oprettet en Faggruppe for Bankmedhjælpere. Deltagelse er anmeldt fra følgende Lande: Tyskland (2 Organisationer), Frankrig, Italien, Schweitz, Holland, Polen, Østrig, Czekoslovakiet, Ungarn, Jugoslavien, Belgien og Danmark.

Som Bestyrelse valgtes: Allinor, Østrig (Formand), Dr. Freund, Czekoslovakiet (Sekretær), Marks, Tyskland og van der Blaes, Belgien.

Samtidig oprettedes en Faggruppe for Teknikere.

DET DANSKE SOCIALDEMOKRATIS HISTORIE,

der udkom ved Socialdemokratiets 50-Aars Jubilæum i 1921 kan nu faas paa Ratebetaling gennem Boghandelen »Fremad«, København. Værket bestaar af 2 statelige Bind med en overvældende Rigdom af Billedstof. Det yder et fortrinligt Bidrag til saavel de faglige Organisationers Historie som til den politiske Udvikling her i Landet i dette Tidsafsnit. Vi anbefaler vore Medlemmer at anskaffe sig Bogen, nu da det gøres overkommeligt for enhver.

ARBEJDERNES ALMANAK

for 1923 er nu udkommen. Den fremtræder som sædvanlig med et rigt og afvekslende Stof. Prisen er i Aar kun Kr. 1,60 og det anbefales vore Medlemmer at anskaffe sig Almanakken.

IKKE NØDVENDIGT.

Naar Chefen fortæller en Historie, som han synes er meget morsom, ler hele Personalet i Kor.

Men en Dag ler »yngste Mand« ikke med.

— Synes du ikke, den er morsom, spørger Chefen, siden du ikke ler?

— Nej, siger »yngste Mand«, jeg skal nemlig rejse paa Lørdag. (»Dag. Nyh.«)

Løbende Konflikter.

Med nedennævnte Firmaer er Organisationen i Konflikt, hvorfor Firmaerne er blokeret for Tilgang af Arbejdskraft:

A/S L. Lange & Co., Axelhus, Vesterbrogade 2 C, Kbhvn.
A/S Frichs, Aarhus.
A/S Dansk Svovlsyre- og Superphosphatfabrik, Aalborg og Nørresundby.
Johs. Bork, Aarhus Kafferisteri, Aarhus.
A/S Det københanvsk Reassurance Comp., Tordenskjoldsgade 39, Københavns.
C. Schønemann, Nyborg.
Vald. Hommel, Lavendelstræde 5—7, København.
Farvefirmaet Beck & Jørgensen, Nørregade 13, København.

Forinden Forholdene hos disse Firmaer maatte være ordnede paa en for os og vore paagældende Medlemmer tilfredsstillende Maade, er det forbudt vore Medlemmer at modtage Plads i disse.

Jens Johansen.

Advarsel.

Det fraraades Medlemmerne at modtage Plads i Crome & Goldschmidts Udsalg — Aage Gran — Stege, forinden Oplysninger angaaende Arbejdsforholdene er indhentet hos Afdelingsformanden, P. Ryberg, »Delta«, Stege.

* * *

Medlemmerne advares mod at tage Plads i Skanderborg Brugsforening, der afskediger vore Medlemmer, naar de nægter at bo paa et Tagkammer med 4 nøgne kalkede Vægge, uden Kakkelovn og kun i Besiddelse af et Tagvindue, som er saa lille, at en voksen Mand kun lige kan faa Hovedet igennem, samt sidder saa højt, at man maa staa paa en Stol for at kigge ud. I Værelset er kun lige Plads til 2 Senge og et Bord, og dog byder man 2 Medhjælpere at bo sammen i denne »Celle«.

Jens Johansen.

Fra Afdelingerne.

Meddelelser fra Afdelingerne, der ønskes optaget under denne Rubrik, maa være Redaktionen i Hænde senest 10 Dage, før Bladet skal udkomme.

Aarhus. Juletræ og Nytaarsfest afholdes i Forsamlingsbygningen paa Østergade Tirsdag den 16. Januar Kl. 7. Deltagere i Julefesten maa tegne sig paa Kontoret eller hos Inkassatorerne senest Fredag den 12. Januar.

Kvartaarlig Generalforsamling afholdes Onsdag den 17. Januar Kl. 8 i Forsamlingsbygningen i Amaliegade.

Dagsorden: 1) Forhandlingsbogen, 2) Beretning, 3) Arbejdsløshedskassens Regnskab, 4) Formandens Mandatnedlæggelse, 5) Vinterarbejdet, 6) Eventuelt.

Efter Hovedgeneralforsamlingen afholdes Afdelingsgeneralforsamling i Brancheafdelingerne med følgende Dagsorden:

Dagsorden: 1) Valg af Formand, 2) Valg af Bestyrelsesmedlemmer iflg. Lovene, 3) Eventuelt.

Bornholm. Den 25. Oktbr. afholdtes ordin. halvaarlig Generalforsamling i Industriforeningens Lokaler. Der var mødt ca. 50 Medlemmer.

Den af Formanden aflagte Beretning samt Regnskabet, der balancerede med Kr. 2619,88 godkendtes enstemmigt.

Til Formand genvalgtes Robert Pedersen med Akklamation, og som Bestyrelsesmedlem genvalgtes Chr. Funch. Agitationsudvalget kom foruden Formanden til at bestaa af Frk. Kyhn, Richard Holm, J. Ejlertsen samt Chr. Nielsen.

Da Bogholder Hansen Hasle ønskede at fratræde som Revisor til Fordel for et i Rønne bosiddende Medlem, valgtes i Stedet Isenkrammedhjælper Christensen.

Generalforsamlingen sluttede med fælles Kaffebord.

Holstebro. 30. Oktbr. afholdtes Generalforsamling paa »Knudsens Hotel«. Formanden aflagde Beretning om Arbejdet i det sidste Halvaar samt fremlagde Regnskabet, som godkendtes.

Til Bestyrelsen genvalgtes S. Sørensen og R. Kjærgaard. Nyvalgt blev Aage Pedersen og som Suppleant Bjerrehus. Til Revisorer valgtes H. Madsen og Johan Chr. Hansen samt Frk. Damtoft som Suppleant.

Til Generalforsamlingen var mødt en ret stor Forsamling i Forhold til, hvad der plejer at møde. Det er glædeligt, at Medlemmernes Interesse og Ansvar for Foreningen vaagner, det er ogsaa paa Tide.

Georg Fugl.

Løgstør. Afdelingen afholdt 24. November aarlig Generalforsamling. Formanden aflagde Beretning og Kassereren fremlagde Regnskabet. Begge Dele godkendtes. Til Formand genvalgtes K. Nygaard hos A. Aistrup & Søn og til Kasserer nyvalgtes Chr. Andersen, Svineslagteriet. Til Bestyrelsen genvalgtes Otto Kjær og Chr. Sahl og nyvalgtes H. Knudsen og A. Christensen.

K. Nygaard.

Ringkøbing. Afdelingen afholdt den 25. Oktober ordin. Generalforsamling. Til Dirigent valgtes K. Lauridsen. Beretning og Regnskab godkendtes. Spørgsmaal om Start af et Medlemsblad for Foreningen, evt. sammen med Naboforeninger, henlagdes. Det vedtoges at søge afholdt et Agitationsmøde, med en Taler fra Forbundet. Det vedtoges som Lovændring, at saavel Formand som Kasserer skal vælges af Generalforsamlingen. Regler for Udbetaling af Understøttelsen vedtoges.

Til Medlemmer af Bestyrelsen i Stedet for K. Lauridsen og Journalist Kristensen valgtes Kommis Chr. Christensen og Kontormedhj. G. Jensen, medens Kommis Damgaard valgtes til Revisor i Stedet for G. Jensen.

Bestyrelsen har senere konstitueret sig med Adolph Nielsen som Formand i Stedet for C. Langhoff, der overtog Kassererposten og med Chr. Christensen som Sekretær. B. Bennedsen fortsætter som Næstformand.

Mandag den 27. November d. A. afholdtes Agitationsmøde med Hr. Laurids Godsted, Esbjerg, som Taler. Til Mødet var uorganiserede Medhjælpere specielt indbudt. Ca. 25 Tilhørere var mødt. Formanden, Adolph Nielsen, bød Velkommen, hvorefter Hr. Godsted holdt et ypperligt Foredrag om »Krisen og Arbejdsløsheden«. Sjældent har vi hørt en ypperligere og mere indgaaende Foredragsholder, og Hr. Godsted hilstes da ogsaa med stærke Haandklap, da han sluttede efter ca. 2½ Times Foredrag. Der udspandt sig efter Talen nogen Diskussion, navnlig om Betimeligheden af at faa de fastansatte Kolleger ind i vore Rækker, specielt med Henblik paa Medhjælperne i Kreditforening, Banker og paa Amtskontoret. Til Slut takkede Formanden Kontorist Lauridsen, der starter selvstændig Forretning, for hans dygtige Arbejde for Foreningen.

Adolph Nielsen.

Thisted. Den 28. Novbr. afholdtes Agitationsmøde paa Hotel »Royal« med Hr. Laurids Godsted, Esbjerg, som Taler. Der var udsendt særlig Indbydelse til de uorganiserede Kolleger. Formanden bød Velkommen og gav Ordet til Hr. Godsted, der talte om Foreningens Formaal og Program. Det var et ganske udmærket Foredrag, som fulgtes med Interesse af de tilstedeværende og lønnedes med stærkt Bifald. Formanden takkede Hr. Godsted for Foredraget. Mødet resulterede i, at 5 uorganiserede indmeldte sig i Foreningen.

P. Chr. Pedersen.

Vejle. Ordin. Generalforsamling afholdtes den 19. Oktober i Arbejdernes Forsamlingsbygning. Ca. 60 Medlemmer var til Stede. Til Dirigent valgtes Alfred Jensen. Sekretæren oplæste Protokollen, der enstemmig godkendtes, hvorefter Formanden aflagde Beretning, der ligeledes enstemmigt godkendtes. Kassereren fremlagde Arbejdsløshedskassens Regnskab. Dette godkendtes ligeledes enstemmigt. Forslag fra Bestyrelsen om at oprette et fast Kontor, og ansætte en fastlønnet Dame, vedtoges efter en længere Debat med alle Stemmer mod 1.

Formanden genvalgtes med Akklamation. Til Bestyrelsen genvalgtes A. Brandt, K. Albrechtsen, Th. Thomsen, og nyvalgtes Th. Petersen. Til Suppleanter valgtes: Frk. Carla Bressendorf, Georg Jensen, Georg Petersen, H. Søgaard og Magna Jepsen. Formanden meddelte forskellige Ting vedrørende Pensionatsspørgsmaalet og udbad sig Generalforsamlingens Bemyndigelse til at arbejde for Sagens Gennemførelse. Bemyndigelsen gaves.

Aage Jepsen.

Viborg. Søndag d. 12. Novbr. fejrede Afdelingen sin 10-aarige Stiftelsesfest. Om Eftermiddagen afholdtes offentligt Møde. Som Taler var mødt Hr. Hovedkasserer Julius Hansen, Kbhvn., der holdt en glimrende, stærkt agitatorisk Tale, hvorunder han omtalte Medlemmernes Stilling overfor uorganiserede Kolleger. Om Aftenen var der et gemytligt Bal, hvor Fødselsdagsbarnet fejredes i Taler af Formanden og Julius Hansen. Onsdag d. 6. Decbr. holdtes Lotterispil, hvortil var stor Tilslutning. Aftenen sluttede med en Svingom. Bestyrelsen har konstitueret sig med H. Barlyng som Formand, J. Espersen som Næstformand, Helmer Olsen som Kasserer og Vilh. Christensen som Sekretær. Søndag d. 14. Januar 1923 bliver der selskabelig Sammenkomst med Bal paa Hotel Phønix.

4549.

Meddelelse.

Medlem 5839 Karl Johan Sjøbeck, Silkeborg, har nu berigtiget sit Forhold til Forbundet, hvorefter han herved slettes af den sorte Tavle.

Julius Hansen.

Den sorte Tavle.

Et rart Medlem!

Jeg skal herved bringe til Kollegernes Kundskab, at Afdelingen har modtaget Udmeldelse fra tidl. Medlem 50825 Nic. Petersen (nu ansat hos Firma Chr. Beck, tidl. Brøcking) 50825 har været Medlem i godt et Aar, og da han straks efter at være blevet udlært blev arbejdsløs, modtog han Arbejdsløshedsunderstøttelse af Organisationen. Efter at han havde faaet Plads igen, »glemte« han at betale Kontingent og sender altsaa nu sin Udmeldelse. En saadan taktløs og ukollegial Optræden henstiller jeg til Medlemmerne at erindre.

Aabenraa, Decbr. 1922.

N. Jørgensen, Formand.

Udgivet af Forbundet. — Ansvarsh. Red. Jens Johansen, Gl. Kongevej 6. København B. — Jensen & Rønager, Dr. Tværgade 9. København K.

DANSK HANDELS- OG KONTORMEDHJÆLPER TIDENDE

ORGAN FOR DANSK HANDELS-OG KONTORMEDHJÆLPERFORBUND

Nr. 2. 1. Februar 1923. 23de Aargang.

MEDHJÆLPERNES PERSONLIGE FRIHED.

»Det vilde være ganske i sin Orden, ja, ganske nødvendigt, om Principalen derfor i alle Forhold, hvor han kan gøre det, ubetinget vil kræve, at hans Funktionærer ikke maa staa i De samvirkende Fagforbund.« (Den konservative Provinspresse)

EFTERHAANDEN som Afgørelsen af det gennem flere Aar drøftede Spørgsmaal om Forbundets Stilling til De samvirkende Fagforbund nærmer sig, bliver den konservative Presses Angreb stedse mere tilspidsede. I de allersidste Dage er Angrebene tiltaget i Voldsomhed; dels har »Nationaltidende«, der altid beredvilligt har stillet sig til Disposition, naar der skulde løbes Storm paa os, meldt sig som selvbestaltet Raadgiver for Medhjælperne, endskønt Bladet næppe kan siges at være uhildet Part i denne Sag, og dels har den konservative Fælleskorrespondance indledet et ualmindelig ondsindet Angreb paa os i Provinspressen.

»Nationaltidende« kan vi hurtig blive færdige med. Dets Argumentation er 20 Aar gammel og udelukkende baseret paa »Socialistforskrækkelsen«, som ikke forskrækker et eneste moderne Menneske mere. Derimod er der Anledning til at dvæle lidt ved den Del af den konservative Provinspresse, som ved at optage den udsendte gemene Artikel, har delagtiggjort sig i en Journalistik dybt under Lavmaalet af Anstændighed.

Tendensen i Artiklerne, som har den perfide Overskrift »Medhjælperforbundet i Opløsning«, fremgaar tydelig af ovenstaaende Citat.

Nu skal der ikke mere argumenteres, men nu skal Medhjælperne tvinges til at følge den konservative Parole under Trusel om Afskedigelse!

Den højt besungne personlige Frihed, som der med betydelig Støtte fra konservativ Side endog er dannet Forening for at beskytte, skal berøves Medhjælperne. De skal ikke have Lov til frit at bestemme, hvilken faglig Organisation, de ønsker at tilhøre, og hvorledes de ønsker den ledet! Det skal for Fremtiden være Principalerne, der bestemmer dette og den Medhjælper, der vover at have Selvstændighed nok til at trodse, han skal berøves Udkommet!

Vi tror, at den konservative Presse regner fejl, hvis den venter sig noget Udbytte af en saadan Fremgangsmaade, der hører hjemme i Fagbevægelsens første Dage, da man kunde knægte Organisationsretten. Og vi kan forsikre d'Hrr. Principaler om, at et Forsøg paa at efterfølge den givne Anvisning, vil blive mødt med vor uforsonlige Kamp, i hvilken Offentligheden selvsagt vil være paa vor Side. Frivilligt finder vi os ikke i at blive berøvet vor Selvbestemmelsesret og vore grundlovsmæssige Foreningsrettigheder, og Principalerne maa tage Ansvaret selv, dersom saadanne Forsøg skulde føre til uforsonlige Forhold mellem dem og deres Medhjælpere.

Men man nøjes ikke med i Artiklerne at true; man forsøger ogsaa at skræmme. For enhver Pris skal Indmeldelsen forhindres og derfor fremsætter man ganske løgnagtige, frit opfundne Beskyldninger. Saaledes skrives der, at »det for Principalen ikke bliver rart til Stadighed at skulle være paa Post for at sikre sig imod, at ens Forretningshemmeligheder bringes videre til Udnyttelse i den kooperative Konkurrence eller i politisk Øjemed.(!) Ejheller at skulle betro sine Bøger, sine Varer og sine Penge til Folk, der har plantet sig i et Parti, hvis Opgave det er hurtigst muligt at berøve Købmanden disse hans Ejendele.« (!!) Og naar det saa tilmed truende slaas paa, at det daglige Arbejdsforhold vil blive ødelagt, samt at Principalerne for Fremtiden ved Engagementer maa forhøre, om den pladssøgende er organiseret eller ej, forstaar man, hvor langt man fra den Side er ude.

Vi er overbevist om, at disse Uhyrligheder

langt vil skyde over Maalet. Heldigvis bestaar Medhjælperstanden da ikke hverken af Børn eller Taaber, som man skræmmer bort med Midler af saa grov Natur. Tværtimod tror vi, at Medhjælperne — uanset deres Stilling til Spørgsmaalet om De samvirkende Fagforbund — vil staa enige i at afvise og fordømme disse Angreb.

En Ting maa ikke glemmes, at Principalerne selv har deres Organisation, hvis Indretning vi ikke blander os i, og at de indtil i Fjor har været Medlemmer af Dansk Arbejdsgiverforening — den De samvirkende Fagforbund modstaaende Hovedorganisation — og ikke har afgivet Forskrivning om aldrig at indmelde sig igen. Det maatte vel være et billigt Forlangende, om Medhjælperne paa samme Maade fik Lov til selv at ordne deres Forhold uden fremmed Indblanding.

Vi raader Principalerne til for deres egen Skyld at frafalde Forsøget paa at berøve Medhjælperne deres personlige Frihed. Engang før — i Organisationens unge Aar — har man gjort et forgæves Forsøg paa at slaa Medhjælpernes Organisationsbevægelse ned med lignende Midler. Som det gik dengang, vil det gaa nu; kun at en saadan Kamp vil blive kraftigere og mere ulykkesvanger for Angriberne nu, da vor Organisations Modstandsevne er tifold større, og Medhjælpernes Organisationsforstaaelse er vokset i samme Forhold.

Vi kræver for os som for andre ubeskaaret personlig Frihed, og vi finder os ikke i at indtage Pariastilling i saa Henseende, selv om vore Interesser maatte diktere os et andet Standpunkt end Principalerne. Vi søger ikke Kamp, men vi bøjer os ikke for Tvang, og med alle til Raadighed staaende Midler skal vi vide at kræve den personlige Frihed respekteret for vore Medlemmer, dersom det utrolige sker, at der gøres Forsøg paa at rokke den.

Lærlingekonsulentens Fataliteter.

VED Lærlingeloven af 6. Maj 1921 blev der oprettet to Embeder som Lærlingekonsulenter, hvoraf — Gud bedre det — det ene tog Sigte paa Handelen. Naar der fra vor Side lyder Beklagelse herover, skyldes det ikke Embedet, men derimod dets Indehaver, den tidligere Folketingsmand og Formand for Erhvervspartiet Hr. Lauritz Jensen, hvis Kvalifikationer til dette Hverv utvivlsomt mere maa søges i politiske Fortjenester overfor Partiet Venstre fremfor i handelsmæssig Duelighed.

Den Mistillid overfor Hr. Lauritz Jensen, som straks ved hans Udnævnelse til dette Hverv kom til Orde i vor Protest, er senere blevet yderligere styrket gennem den Virksomhed, Lærlingekonsulenten for Handelen har udfoldet, og stærkere end nogensinde før er det vor Opfattelse, at Hr. Lauritz Jensen er ganske uegnet til dette Hverv og ikke vil være i Stand til hos alle interesserede Parter at samle den nødvendige Tillid om sig.

Hr. Lauritz Jensen opfatter aabenbart sit Hverv som værende en tjenende Stilling for Handelens Principaler, hvis Ønsker og Krav han skal bringe videre og forsøge gennemført hos Indenrigsministeren. Saaledes maa i hvert Fald Hr. Lauritz Jensens Handlinger indtil Dato opfattes. Medens han giver Principalerne Anvisning paa at slippe af med den nuværende Lærlingelov og staar til deres Disposition ved Møder og Konferencer for fra Loven at opnaa Dispensationer af en saadan Art, at de nedbryder Respekten for Loven og svækker dennes Effektivitet, negligerer han den Part i dette Spørgsmaal, nemlig Medhjælperne, som af Hensyn til Standens Fremtid ikke er mindre interesseret i en forsvarlig Lærlingeordning.

Hvorledes dette kan være foreneligt med Lærlingekonsulentens Opgave, forstaar vi ikke, omend det ikke forbavser os, at netop Hr. Lauritz Jensen opfatter sit Hverv saaledes.

Lærlingekonsulentens Stilling til Manufakturhandlerne er et talende Eksempel paa, hvorledes Hr. Lauritz Jensen saa fuldstændig misforstaar sin Opgave som upartisk indenrigsministeriel Raadgiver. Historien begynder med et Møde om Lærlingeloven, som Manufakturhandlerforeningen i København lod afholde i Børssalen den 16. Maj i Fjor. Her var Hr. Lauritz Jensen Indleder i sin Egenskab af Lærlingekonsulent for Handelen. Og hvorom talte Herr Jensen da? Han gennemgik ikke, som man skulde tro, den nye Lov og redegjorde for dens Forpligtelser og Rettigheder, men han benyttede sit Foredrag til — om man da tør tro Manufakturhandler-Bladet — at ophidse Forsamlingen imod Loven og give Anvisning paa, hvorledes Principalerne hurtigst kunde faa den ændret.

»Loven skal revideres senest i Samlingen 1924« udtaler Hr. Jensen, »men den kan paa Indenrigsministerens Initiativ revideres tidligere.« Allerede heri ligger et tydeligt Vink, men det er ikke nok hermed, Referatet fortsætter: »Taleren var selv klar over, at Loven for saa vidt var mangelfuld, idet dens Regler gjaldt saavel Haandværk og Industri som Handel; han havde da ogsaa overfor Ministeren paapeget Nødvendigheden af, at Loven blev ændret paa forskellige Punkter, saaledes at den kunde virke fyldestgørende for Erhvervene, og Ministeren havde udtalt sin Villighed til at optage en Forhandling med en eventuel nedsat Kommission og fremlægge dennes Forslag for et Ministerraad.«

Hr. Lærlingekonsulenten gjorde, hvad han formaaede for at saa Utilfredshed i de modtagelige Sind, og hans Vink, som sandsynligvis er yderligere uddybede ved andre Lejligheder, har sat Frugt. Paa Dansk Provins-Manufakturhandlerforenings Generalforsamling i Slagelse den 26. Juni refererede Formanden Mødet i København og meddelte, at man fra den københavnske Forening havde faaet Anmodning om at sondere Terrænet for at for at vide, om der herskede Utilfredshed med Lærlingeloven, da Lærlingekonsulenten ikke ansaa det usandsynligt, at der inden Lovens naturlige Udløbstid kunde ske Ændringer, hvis der inden den Tid kom kraftige Henvendelser derom fra Handelsstandens Side. Hverken Formanden eller Forsamlingen var imidlertid særlige Tilhængere heraf.

Men der er stærkere Kræfter i Bevægelse, og paa et Møde i Dansk Textil Unions Fællesudvalg den 21. November, er Sagen atter fremme, idet Manufakturhandlerforeningen i København stiller som Ultimatum for sin Forbliven i Unionen, at denne under Henvisning til Lærlingekonsulentens Udtalelser kræver Nedsættelse af en saadan Kommission. Fra D. T. U.s Side er man ikke tilbøjelige til at følge Forslaget, »thi«, siger Formanden, »selv om Statskonsulent Jensen udtaler at der er Utilfredshed med Loven, og at Ministeriet er villig til at lade en Kommission tage Sagen op, hvis der kan fremføres vægtige Argumenter, er jeg ikke i Stand til at se, hvad disse Punkter er«! Imidlertid bøjer Forsamlingen sig, da Hr. Carstensen, Formanden for Principal-Sektionen i København staar stejlt paa sit Ultimatum, og enstemmigt vedtages det, bl. a. under Henvisning til Statskonsulent Jensens Udtalelser, at kræve en saadan Kommission nedsat.

Vi ser her, hvorledes Hr. Lauritz Jensen villig lader sig bruge af de yderliggaaende københavnske Manufakturhandlere til at presse et Krav frem, som han selv har hvisket dem i Øret. Men over Hensynet til at være Principalerne tilpas, sætter Hr. Jensen Hensynet til Lærlingene fuldstændig til Side, hvad efterfølgende Sag vil vise.

Københavns Manufakturhandlerforenings Principal-Sektion, den samme Forening, som vi har set Hr. Lauritz Jensen have saa intim Forbindelse med, stiller Krav — som vi i sidste Nr. af Bladet redegjorde for — om Dispensation fra Lærlingelovens Bestemmelse om Arbejdstid, saaledes at Lærlingene kan anvendes til Overarbejde om Aftenen og undtagelsesvis om Søndagen i det Omfang, det (altsaa af Principalen) skønnes nødvendigt for deres faglige Uddannelse.

En saadan almindelig Dispensation vil selvfølgelig fuldstændig sætte Loven ud af Kraft paa dette Punkt, men tager Lærlingekonsulenten for Handelen Hensyn hertil? Nej, i sin Indstilling til Andragendet udtaler han, »at han meget maa tilraade, at det ansøgte bevilges«. Hverken mere eller mindre. Lovens Fremtid interesserer ikke Hr. Jensen, — tværtimod falder det godt i Traad med hans Bestræbelser paa at faa Loven ændret — Lærlingene interesserer ham endnu mindre.

Men denne Indstilling falder dog Ministeriet for Brystet, og Sagen sendes tilbage til Hr. Jensen til ny Erklæring (!), da Dispensationens Omfang nøjere maa præciseres. Og Hr. Lauritz Jensens 2. Indstilling gaar da ud paa, at Dispensationen bør gives 12 Gange aarlig paa nærmere fastsatte Betingelser, samt at der skal ydes et Fridøgn som Erstatning for Søndagsarbejde. Sin Tjenstivrighed overfor Principalerne viser han ved at oplyse, at Indstillingen er tiltraadt ved Forhandling med Dansk Textil Union, Manufakturhandlerforeningen i København, Principal Sektion og Detaillist Sektionerne i København, »hvilke Organisationer har rejst Spørgsmaalet overfor det høje Ministerium«.

Dette er imidlertid ikke Tilfældet, hvad Hr. Lauritz Jensen udmærket véd, idet kun Principal-Sektionen rejste Spørgsmaalet, men Hr. Jensen mener rimeligvis, at det gør større Virkning at fremføre 4 Navne, endskønt det drejer sig om »Tordenskjolds Soldater«. Og dernæst maa det forbavse, at Hr. Jensen forhandler med disse Foreninger, der repræsenterer Principalinteresser, men derimod ikke med Foreninger, der repræsenterer Lærlinge- og Medhjælperinteresser — endskønt vort Forbund af Ministeriet stilles lige med Principalforeningerne med Hensyn til at afgive Erklæring om Spørgsmaal vedrørende Lærlingeloven.

Hr. Lauritz Jensen afgiver sin Indstilling, men er atter uheldig. Han maa lide den Tort endnu engang at faa den kasseret og maa indgive en tredie Indstilling, hvori han opgiver, hvilke Arbejder, der maatte anses at kræve Overarbejde. Og endskønt Principal-Sektionen i sit Andragende udtrykkelig kun nævner Vinduespyntning, saa indstiller Hr. Jensen, at Dispensationen foruden dette skal omfatte Udsmykning af Lokaler, Statusopgørelse, Kalkulation, Oprydning og Mærkning af Varerne.

Disse Eksempler viser klart, at Hr. Lauritz Jensens Konsulentvirksomhed har været en Række Fataliteter. Det er gaaet, som vi profeterede. Han har dokumenteret sin Uformuenhed til at indtage denne Post. Han har skabt Mistillid i Lærlingenes og Medhjælpernes Kreds ved sin intime Forbindelse med Principalerne, sine uovervejede Indstillinger og sin Foragt for Loven. Med en Mand som ham paa den Plads, ser vi med den dybeste Bekymring den kommende Lovrevision imøde i sikker Forvisning om at finde ham ved Siden af dem, for hvem Lærlingelovgivningen er en Pestilens, og hvis Hovedopgave det derfor er at faa den afskaffet.

Men om det just kan siges at være Lærlingekonsulentens Opgave turde dog vel være tvivlsomt!

Hjælpefonden.

Vi henleder Medlemmernes Opmærksomhed paa Hjælpefonden, som er traadt i Virksomhed fra 1. Januar.

Fondens Formaal er at aabne Adgang for arbejdsløse Medlemmer af Forbundet og hvis normale Indtægt ligger over 2000 Kr., til at oppebære Understøttelse udover, hvad der ydes af Arbejdsløshedskassen.

Kontingentet og Understøttelsen staar i Forhold til den oppebaarne Indtægt. Maksimalt ydes der 7 Kr. pr. Dag for Indtægter af 6000 Kr. eller derover, hvilket tillige med højeste Arbejdsløshedsunderstøttelse vil udgøre en daglig Understøttelse af Kr. 10,50, der efter opnaaet Anciennitet ydes i indtil 140 Dage i Løbet af 12 paa hinanden følgende Maaneder.

Vedtægter og Indmeldelsesblanketter faas hos Afdelingsformændene.

KØB LOMMEBOGEN!

Pris Kr. 1,85.

Medhjælperne og Sociallovgivningen.

I Anledning af Kontorchef Lyttings Udtalelser i Handels- og Kontoristforeningen, har Forretningsfører Jens Johansen offentliggjort nedenstaaende Artikel i »Social-Demokraten«.

Dansk Principalforenings Kontorchef Hr. C. F. Lytting har fornylig i Handels- og Kontoristforeningen indledet over Emnet: Principalerne og Sociallovgivningen, og slog her kraftigt til Lyd for en særlig Sociallovgivning for Medhjælperne, som han ikke ønskede inddraget under den almindelige Sociallovgivning. Efter Dagbladenes Referater at dømme var hele Forsamlingen enig med Indlederen, hvilket ikke er forunderligt, eftersom Forsamlingen udelukkende repræsenterede Principalinteresser, medens Repræsentanter for Dansk Handels- og Kontormedhjælperforbund, der søgte Adgang til Mødet, nok kunde faa Lov til at paahøre Indledningen, men ikke kunde erholde Tilladelse til at deltage i Diskussionen — »da Foredraget ikke var anlagt herpaa«(!)

Da det vel var rimeligt, at Medhjælpernes Synspunkt blev gjort gældende i et for dem saa vigtigt Anliggende, fremkommer nedenstaaende Betragtninger.

Den sociale Lovgivning har for Handels- og Kontormedhjælperne været et lukket Land indtil for faa Aar tilbage; kun den højst ufuldstændige Lærlingelov af 1889 omfattede ogsaa Handels- og Kontorlærlinge, men kun et Mindretal af Principaler respekterede den, og i Virkeligheden betød denne Lov intet for vor Stand.

Fra Principalside har man stadig udøvet saavel passiv som aktiv Modstand mod enhver Lovbeskyttelse af Medhjælperne, hvorimod disses faglige Organisation fra sin Oprettelse stedse har slaaet til Lyd for at faa Medhjælperne draget ind under den sociale Beskyttelseslovgivning. Paa Kongresser og Møder, gennem Skrift og Tale, ved Henvendelse til Offentligheden og til Myndighederne er Standens Krav herom rejst, og Kravene har været: Lærlingelovens Revision i moderne Aand, Inddragelse under Ulykkesforsikringsloven (opnaaet i 1916), Arbejdstidens Forkortelse gennem Butiklukningsloven, Indførelse af Siddepladser for Butikspersonale og hygiejnisk Indretning af Butiker, Kontorer og Lagerrum, Sidestillelse med Hensyn til Syge- og Invalideforsikring og Forsikring mod Arbejdsløshed, hvilket Spørgsmaal Organisationen ved egen Hjælp løste i 1907 for derefter i 1915 at drage Medhjælperne ind under den herom bestaaende Lovgivning.

Først da Medhjælperne gennem deres faglige Organisation havde kæmpet sig frem til at blive beskyttede paa samme Maade som Tusinder af andre Samfundsborgere har haft Behov, først da fik Principalerne Interesse for Sociallovgivningen. Men Interessen var ganske vist af en noget ejendommelig Karakter idet den var affødt af Uviljen mod at yde Bidrag til denne Lovgivning, og som Følge deraf bliver det selvsagt ikke i første Række Hensynet til Medhjælperne, men derimod til Pengepungen, der bliver afgørende.

Nu er det vanskeligt for Principalerne at stille sig paa det Standpunkt, at Medhjælperne helt skal unddrages den humane Beskyttelse — det vil ikke harmonere med Nutidens sociale Samfundsforstaaelse, og vil derfor blive virkningsløs — hvorimod Krav om en særlig Sociallovgivning for Medhjælperne giver Indtrykket af Forstaaelse og endog Skær af særlig Interesse for Medhjælperstandens sociale Stilling.

Men ret beset er der ikke stor Forskel paa disse Standpunkter. Thi løftes Medhjælperne ud af den almindelige sociale Lovgivning, vil det absolut betyde et mægtigt Tilbageskridt for dem. Det er nemlig ikke Medhjælperne som saadan, der præger denne Lovgivning, men derimod de øvrige Lønarbejdere som fremtvinger de Fremskridt, der efterhaanden opnaas. Men selvsagt vil de koncentrere sig om at søge de Lovbestemmelser ændret, som har Betydning for dem og de Fremskridt, der da opnaaedes, vilde Medhjælperne ingen Andel faa i, hvorimod enhver Forringelse af den sociale Lovgivning øjeblikkelig vilde ramme dem og maaske endda ramme dem først, for at der derigennem kunde skabes Præcedens for Forringelse ogsaa af den øvrige Sociallovgivning.

Derfor er Hr. Lyttings Tanke kun et Forsøg paa at slippe uden om denne Lovgivning, som Principalerne aldrig har yndet. Og særlig stærkt kommer dette frem derved, at Hr. Lyttings Forslag gaar ud paa, at der skabes en for-

sikringsmæssig Ordning uden Statens Hjælp — kun med dens Garanti — samt at hele Præmien hertil »som den naturligste Ordning« skal blive en Del af Lønnen, der tilbageholdes af Principalen eller Arbejdsgiveren. »Tiden er gunstig for denne Ordning«, tilføjer Hr. Lytting kynisk, »da Lønnen gaar nedefter«.

Her ligger Hunden begravet! Byrderne skal væltes over paa Medhjælperne selv, saa har Principalerne intet imod(!) en Forsorgslovgivning.

Dansk Handels- og Kontormedhjælperforbund vil selvsagt paa det kraftigste modsætte sig en saadan Ordning, der ikke alene er urimelig set fra et Samfundsstandpunkt, idet der jo selvsagt ikke kan laves Sociallovgivning for hvert enkelt Fag eller Branche, men som ogsaa er unaturlig, set fra Medhjælperstandens Synspunkt.

Handels- og Kontormedhjælperne er nemlig gennem Udviklingen tvunget ind i samme samfundsmæssige Stilling som Lønarbejderne, hvilket endog Hr. Lytting erkender i en Kronik i Nationaltidende den 26. Februar 1922, hvor han siger »Man kan altsaa ikke længer lade sig nøje med Medhjælp af unge uerfarne Folk, der, naar de har lært det fornødne, forsvinder igen for at gaa over i selvstændig Virksomhed, og derfor opstaar ganske naturligt en Funktionærstand«. Naar dette er Tilfældet, naar Medhjælperne erkendes at udgøre en Stand, der skal forskaffe sig Udkommet ved Arbejde for andre, og saaledes samfundsmæssigt staar paa samme Trin som andre Lønarbejdere, saa vil det være den dybeste Uretfærdighed at lave Undtagelseslove for dem paa dette vigtige Omraade.

Urafstemningen.

Urafstemningen om De samvirkende Fagforbund foregaar i Ugen 5.—12. Februar incl., og hvert Medlem skal gennem sin Afdeling have en Stemmeseddel med tilhørende Konvolut udleveret.

Det maa indtrængende anbefales alle at afgive deres Stemme, saa den trufne Afgørelse kan blive et fuldtgyldigt Udtryk for Medlemmernes Stilling.

Arbejdsløsheden i 1922.

OGSAA i det forbigangne Aar har Handels- og Kontormedhjælperne haft en frygtelig Fjende at kæmpe imod i Form af Arbejdsløsheden, som i Aarets første Maaneder fortsatte den gradvise Stigning, der foregik i 1921. Kulminationspunktet naaedes i April Maaned, hvor det samlede Antal arbejdsløse naaede op over 2200. Derefter har der vel fundet et Fald Sted, men et ugunstigt Tegn er det, at selv i de travleste Forretningsmaaneder November—December har Tallet paa de arbejdsløse holdt sig omkring ca. 1500. Det maa alvorligt befrygtes, at der i det kommende Aar vil finde en ny Stigning Sted.

Hvorledes Arbejdsløsheden Aaret igennem har stillet sig, fremgaar af hosstaaende Tabel, der ligeledes angiver Forholdet mellem København og Provinsen samt Kontor- og Butiksmedhjælpere:

	Ialt	Kbhvn.	Prov.	Kontor	Butik
Januar	1566	876	690	562	1004
Februar ..	1656	954	702	600	1056
Marts	1881	1091	790	718	1163
April	2232	1431	801	847	1385
Maj	2022	1206	816	774	1248
Juni	1781	1035	746	706	1075
Juli	1678	976	702	639	1039
August	1607	945	662	620	987
Septbr.	1499	888	611	598	901
Oktober ...	1526	893	633	603	923
Novbr.	1513	879	634	597	916
Decbr.	1528	871	657	591	937
Gennemsnit	1707	1004	703	654	1053

Det fremgaar heraf, at Arbejdsløsheden i det væsentligste er af samme Omfang ved Aarets Ophør som ved dets Begyndelse, medens den i den mellemliggende Tid har været betydelig større. Det gennemsnitlige Antal arbejdsløse har været 1707 mod 1142 i 1921, hvilket udgør ca. 10,6 pCt. af Forbundets Medlemsantal, hvilket Tal bedst vil forstaas, naar det anføres, at den normale Arbejdsløshedsprocent blandt Handels- og Kontormedhjælperne er under 1 pCt.

Under disse Forhold vil man forstaa, at Arbejdsløshedskassen har haft vanskelige Vilkaar for sit Arbejde. Ganske vist er Arbejdsløshedskassen afskaaret fra at yde uafbrudt Understøttelse Aaret igennem, men den langvarige Arbejdsløshed bevirker som Regel, at Medlemmerne nødsages til at opbruge hele deres Maksimumsunderstøttelse, hvilket under normale Forhold er sjældnere forekommende. Derved anspændes Arbejdsløshedskassen i høj Grad, og det er betydelige Beløb, der er udbetalt i Understøttelse, saaledes som det fremgaar af Tabellen:

	Udb. Understøttelse Kr	Tabte Arbejdsdage
December 1921	35.215 50	16994
Januar 1922	35,936,50	17333
Februar	34,123,50	16428
Marts	42.905.50	20665
April	60 008 50	28839
Maj	34,819,50	16774
Juni	55,690,00	26531
Juli	31,727,50	15103
August	37,793.50	17860
September	26 997,00	12883
Oktober	23 028,50	10891
November	52,521,00	25124
Ialt	470,766,50	225425

Naar disse Beløb ikke er større set i Forhold til ovenstaaende Arbejdsløshedstal, skyldes det, at et stort Antal arbejdsløse som Følge af de langvarige Arbejdsløshedsperioder og de nye Lovbestemmelser om, at Arbejdsløshedsunderstøttelse ikke udbetales til Medlemmer, der ikke har haft mindst 10 Maaneders Arbeide i Løbet af de sidste 2 Aar forud for Understøttelsens Udbetaling, ikke oppebærer Understøttelse af Kassen. Antallet af vedtægtsmæssigt understøttede Medlemmer formindskes derved i tilsvarende Forhold, idet de øvrige overgaar til at modtage fortsat Hjælp gennem Hjælpekasserne — for de ugiftes vedkommende den Udstrækning Kommunalbestyrelsen bestemmer.

Alligevel er det udbetalte Beløb — ca. 1/2 Million Kroner — et betydeligt Beløb, der klart viser de fortvivlede Forhold indenfor Faget og de usikre Vilkaar, hvorunder Medhjælperne lever. Det viser desuden Nødvendigheden af at sikre sig mod Arbejdsløshed og den Fordel vor statsanerkendte Arbejdsløshedskasse er for Medlemmerne.

Ekstraordin. Repræsentantskabsmøde

Søndag den 3. December.

Ekstraordinært Repræsentantskabsmøde afholdtes Søndag den 3. December Kl. 10 paa Hotel Kong Frederik, København, til Behandling af Forslag om Oprettelse af fagligt Hjælpefond samt Forslag om at iværksætte Urafstemning om Forbundets Indmeldelse i De samvirkende Fagforbund.

Forretningsfører Jens Johansen bød Velkommen og foreslog paa Hovedbestyrelsens Vegne Peter Wraae til Ordstyrer og Harald Heie til Sekretær. De foreslaaede valgtes.

Ved Navneopraab viste det sig, at Vilh. Brunemark og A. Elvig var fraværende med anmeldt Forfald, medens Hjalmar Larsen og A. K. Andersen var udeblevet uden at anmelde Forfald.

Oprettelse af fagligt Hjælpefond.

Hovedkassereren, der var Ordfører for det af Hovedbestyrelsen nedsatte Udvalg angaaende denne Sag, mindede om Kongressens Behandling, der havde medført en saa godt som enstemmig Tilslutning til Tanken om Hjælpefondens Oprettelse. Kun ønskede Kongressen Spørgsmaalet overvejet, om der kunde tages større Hensyn til de lavere lønnede, og det var Aarsagen til Sagens Henvisning til

Repræsentantskabet, hvilket skete ved Vedtagelsen af følgende Resolution:

»Kongressen vedtager, at der oprettes en faglig Hjælpefond paa forsikringsteknisk Grundlag. Det paalægges Repræsentantskabet — under Ansvar for den kommende Kongres — at udarbejde Vedtægter for Hjælpefonden. Kongressen udtaler, at saadanne Vedtægter skal tage de videst mulige Hensyn til de lavere lønnede. Repræsentantskabets Arbejde skal tilendebringes inden Oktober Kvartal, og Fonden skal træde i Kraft senest 1. Januar 1923.«

De forskellige paa Kongressen stillede Forslag er overvejet i Udvalget, hvis endelige Forslag, der enstemmigt anbefales af Hovedbestyrelsen, i Hovedtrækkene gaar ud paa at nedsætte den oprindelig foreslaaede Indtægtsgrænse for Ydelse af Understøttelse fra 2500 Kr. til 2000 Kr. mod at Understøttelsen paa denne Lønsats sættes til 1 Kr. daglig samt mod et Kontingent af Kr. 1,50 pr. Maaned. Desuden indsættes endnu et Trin i Indtægtsskalaen mellem 2000 Kr. og 2500 Kr., nemlig 2300 Kr., hvortil svarer en Understøttelse af Kr. 1,50 pr. Dag og et Kontingent af Kr. 1,50 pr. Maaned.

Med denne Imødekommenhed maatte ethvert berettiget Krav om Hensyn til laverelønnede være tilfredsstillet, thi ved at sætte Grænsen lavere vilde den samlede Understøtteles kunne kollidere med Arbejdsløshedskassens Bestemmelser om Arbeidsløshedsunderstøttelsens Forhold til Indtægten, og iøvrigt har man ikke anset det for forsvarligt af Hensyn til Kassens økonomiske Ydeevne at gaa videre. Skalaen fra det oprindelige Forslag er ellers bibeholdt uforandret, idet man af samme Grunde ikke har kunnet tiltræde Forslaget om en særlig Skala for Kvinder.

Iøvrigt foreslaas kun en klarere Udformning af § 6 indeholdende Reglerne for Udtrædelse og Genoptagelse, hvorimod Ændringsforslagene fra Kongressen om et Medlemsskab i Forbundet paa 1 a 2 Aar som Betingelse for Optagelse og Forslag om Overgang til Fonden med fuld Anciennitet fra Forbundet ikke har kunnet følges, hvilket ligeledes gælder Forslag om at yde Afdelingerne et aarligt Administrationstilskud af Fondens Midler.

Det paa Kongressen skillende Spørgsmaal om Fondens Omfang, repræsenteret ved et Flertal, der ønskede Fonden begrænset efter de anførte Indtægtsgrænser og et Mindretal, der ønskede Adgang for alle Medlemmer til at blive optaget, er der opnaaet Enighed om i Udvalget, der samlet stiller Forslaget i dets nuværende Skikkelse, men til Gengæld forudsætter, at Understøttelses- og Kontingentsatserne tages op til Overvejelse, naar Fonden har været i Virksomhed i et Aar, og hertil har Hovedbestyrelsen sluttet sig.

Paa Hovedbestyrelsens Vegne anbefalede Hovedkassereren derpaa Forslaget til Vedtagelse, saaledes at Fonden i Henhold til Kongressens Vilje kunde begynde sin Virksomhed den 1. Januar 1923.

Ordstyreren oplæste 2 til Repræsentantskabet indsendte Resolutioner, hvori henstilles, at der aabnes Adgang for alle Medlemmer til at blive optaget i Fonden. Den ene var vedtaget paa Københavns Centralafdelings Generalforsamling og den anden paa Københavns Kolonialafdelings Generalforsamling med 15 Stemmer mod 7.

Th. Hansen, Aalborg, ønskede at optage sit paa Kongressen stillede Ændringsforslag, at der som Betingelse for Optagelse i Hjælpefonden, kræves et Medlemsskab i Forbundet paa mindst 2 Aar, og støttede Forslaget om at fastsætte Indtægtsgrænsen ved 2000 Kr. Sten Vandborg, Horsens, rettede en Forespørgsel ang. Forholdet for Medlemmer, der modtager Understøttelse af Hjælpekassen. Carl Foverskov, Odense, ønskede en fastere Bestemmelse om, at Vedtægterne skulde revideres efter 2 Aars Forløb i Overensstemmelse med det saa foreliggende Lønniveau. Løwenstein Petersen, København, foreslog indsat en Bestemmelse om hvilende Medlemmers Stilling.

Forretningsføreren understregede Hovedkassererens Udtalelser om, at Formaalet med Hjælpefonden er at komme de Medlemmer til Hjælp, hvis Indtægter ikke staar i rimeligt Forhold til den almindelige Arbejdsløshedsunderstøttelse og herved faar Leilighed til mod særlige Præmier at sikre sig et større Beløb. Dersom det havde været Hensigten at sikre alle Medlemmer højere Understøttelse, maatte dette ske ved en Revision af Arbejdsløshedskassen, hvilket atter vilde medføre forhøjet Kontingent. Til Vandborg bemærkede Forretningsføreren, at det for enkelte Medlemmer muligvis vilde spille en Rolle, at de oppebar Hjælpekassehjælp, men Fondens Virksomhed maatte ses paa langt Sigt.

Sluttelig replicerede Hovedkassereren, der imødegik Th. Hansens Forslag, og akcepterede Løwenstein Petersens. Til Foverskov ønskede han at bemærke, at der i selve Forslaget var aabnet Adgang til Revision af Vedtægterne paa ethvert Tidspunkt.

Derefter foretoges Afstemning over de enkelte Paragraffer, hvorved Th. Hansens Forslag om en 2-aarig Karenstid forkastedes. Sluttelig vedtoges Vedtægterne i deres Helhed enstemmigt.

De samvirkende Fagforbund.

Forretningsføreren oplæste den paa Kongressen vedtagne Resolution, der henskyder Spørgsmaalet om at udsende Forslag om Forbundets Indtrædelse i De samvirkende Fagforbund til Repræsentantskabets Afgørelse.

Den Afklaring angaaende D. s. F.s fremtidige Organisationssystem, som Kongressen havde ønsket, forinden Spørgsmaalet om vor Tilslutning fandt sin Afgørelse, var nu sket, og der var ikke ændret noget, som talte imod vor Indmeldelse. Hovedbestyrelsen, med Undtagelse af 2 Medlemmer, foreslaar derfor, at Urafstemning iværksættes i Begyndelsen af Aaret. Da Sagen var saa gennemdrøftet paa Kongressen, vilde det formentlig være unødvendigt at diskutere den principielt ved denne Lejlighed, saaledes at man kunde nøjes med at drøfte selve Spørgsmaalet om Urafstemning eller ikke.

Chr. Skjolding tilhørte Mindretallet i Hovedbestyrelsen, der var Modstander af Indmeldelsen, og som Følge deraf var han ogsaa Modstander af at sende Forslaget til Urafstemning. Skjolding motiverede derpaa sin principielle Stilling til Spørgsmaalet og sluttede med en Opfordring om at stemme imod Forslaget.

Forretningsføreren imødegik Skjoldings Argumenter, idet han atter henstillede at begrænse Diskussionen til at omfatte Urafstemningen.

Carl Foverskov, Odense, udtalte sin Forundring over, at Sagen allerede skulde tages op igen. V. Staunsager kritiserede Skjoldings Modstand mod at lægge Sagen i Medlemmernes Haand, hvortil Skjolding bemærkede, at Iværksættelse af en Urafstemning var Udtryk for et Ønske om at faa Forslaget vedtaget. Johs. Hesselgreen, Nakskov, ønskede ikke Urafstemning iværksat nu. Sten Vandborg, Horsens, og Th. Hansen, Aalborg, ønskede Oplysning om Afstemningsformen, hvorom Forretningsføreren henviste til Kongressens Beslutning om, at Urafstemningen sker ved Udsendelse af Stemmesedler til hvert enkelt Medlem. A. Olesen, Nykøbing M., og Gustav Pedersen anbefalede Forslaget ud fra den Betragtning, at det havde været Kongressens Hensigt, at Urafstemningen skulde iværksættes, naar D. s. F.s Kompetenceforhold var afklarede, hvilket nu er Tilfældet.

Derpaa sattes Forslaget om at iværksætte Urafstemning om at søge D. H. K. F. optaget i D. s. F. som halvtbetalende Medlem under Afstemning ved Navneopraab. Forslaget vedtoges med 24 Ja mod 7 Nej (Chr. Skjolding, E. Smith, Hovedbestyrelsen; J. L. Hesselgreen, Nakskov, N. C. Nielsen, Kolding; Carl Foverskov, Odense; Løwenstein Petersen og Jens Nielsen, København), 4 Medlemmer var fraværende.

Sluttelig gav Forretningsudvalget Bemyndigelse til at tilrettelægge de nærmere Enkeltheder ved Afstemningen, som det vedtoges at iværksætte den 1. Uge i Februar Maaned. Optællingen af Stemmesedler overdroges ligeledes Forretningsudvalget, hvor baade Flertal og Mindretal er repræsenteret.

Under Eventuelt henledte N. Grumløse, Svendborg, Opmærksomheden paa den Konkurrence, der paaføres Standen ved Masseafskedigelsen af Underofficerer ved de nye Forsvarsloves Ikrafttræden. Forretningsføreren bemærkede hertil, at man havde Opmærksomheden henvendt derpaa, og der har tidligere været plejet Forhandlinger med Underofficersforeningen angaaende dens Medlemmers konkurrerende Kontorvirksomhed, hvorved var opnaaet Erkendelse af, at Underofficerer, der har saadant Arbejde, skal tilhøre vort Forbund.

Derpaa afsluttede Ordstyreren Kl. 12¾ Mødet med at udtale Haabet om, at Mødets Beslutninger maatte blive til Gavn for Organisationen, og at den i Dag nyoprettede Institution maatte trives og blive en Beskyttelse for Forbundets Medlemmer.

Status.

Som Erhvervene ved Aarets Slutning opgør deres Status og afskriver dubiøse Fordringer, saaledes er ogsaa Organisationen i Kraft af sine Love forpligtet til at foretage aarlig Udrensning pr. 1. April ved at slette alle de Medlemmer, der denne Dato staar til Restance med Kontingentet, selv om det kun drejer sig om en enkelt Maaned.

Da Medlemsskabet — ikke mindst under saa urolige Vilkaar som nu — er et alt for værdifuldt Aktiv at miste, opfordres Medlemmerne til i egen Interesse at berigtige eventuelle Restancer, saaledes at Medlemsskabet kan bevares. Saa meget mere bør dette ske, som Sletning ikke alene medfører Tab af allerede opnaaet Anciennitet, men ogsaa er forbunden med Betaling af en større Bøde ved eventuel senere Genoptagelse.

Betal derfor Restancen!

Københavns Kommune og de arbejdsløse Medhjælpere.

VED Budgetbehandlingen i Københavns Borgerrepræsentation berørte Forretningsfører Jens Johansen atter Spørgsmaalet om Kommunen og de arbejdsløse Medhjælpere.

Ifølge det stenografiske Referat udtalte Forretningsføreren bl. a.:

»Ligesom ved tidligere Lejligheder vilde han henstille til Borgmesteren for 1ste Afdeling, om det ikke var muligt under den offentlige Arbejdsanvisning at faa truffet en vis Arbejdsanvisningsordning med Hensyn til et Fag, som i sin Struktur ligger lidt udenfor de almindelige Lønarbejderfag, nemlig Handels- og Kontormedhjælpernes. Borgmesteren havde tidligere svaret velvilligt paa en lignende Forespørgsel, uden at Talerén dog senere havde set nogen Frugt af sin Henvendelse eller af Borgmesterens imødekommende Svar.

Spørgsmaalet er ikke mindst brændende under de nuværende Forhold, idet der desværre ogsaa i dette Fag er og forøvrigt gennem flere Aar har været en ganske overordentlig stor Arbejdsløshed. Der er ikke nogen fornuftig ordnet Arbejdsformidling, hverken paa det ene eller det andet Omraade, og den offentlige Arbejdsanvisning i dens nuværende Form har egentlig ikke Betingelser for at beskæftige sig med denne Opgave, ligesaa lidt som de private Foreninger af forskellig Art, der har forsøgt at løse den, har været i Stand til det. Han henstillede til Borgmesteren paany at tage under Overvejelse, om ikke en Ordning som den, han tidligere havde gjort opmærksom paa eksisterer i Kristiania, og som der fungerer paa en fuldt ud tilfredsstillende Maade, kunde gennemføres her.

I denne Forbindelse henstillede han ogsaa til Magistraten, om den ikke under de nuværende vanskelige Forhold i Tilfælde, hvor der maatte være ekstra Arbejde at udføre under Kommunen, kunde anvende de arbejdsløse Handels- og Kontormedhjælpere i noget større Udstrækning. Saa vidt han vidste, gaar det saaledes til nu, at det er Slægtninge, Venner og Bekendte af Embedsmændene, der kommer i Betragtning ved den Slags Arbeiders Udførelse. Naar man tager i Betragtning, at ogsaa Handels- og Kontormedhjælperne i deres Ledighedsperioder falder tilbage paa den statsanerkendte Arbejdsløshedskasse, og at Kommunen derigennem maa bidrage til deres Livsophold, vil det i Virkeligheden være i Kommunens egen Interesse at fordele det Ekstraarbejde, der maatte være at udføre, paa dem; derved vilde man ikke alene aflaste Kommunen for nogle Understøttelser, men samtidig bidrage til at holde Livsmodet oppe hos disse Mennesker, der ellers, som Forholdene nu ligger, maa se Fremtiden graat i graat.

Til syvende og sidst vilde han henstille til den samlede Magistrat, om det ikke vilde være muligt at stille dem, der møder med Eksamen fra den etaarige Handelsdagskole med statskontrolleret Afgangsprøve lige med Hensyn til Ansættelse under Kommunen i 9. Lønklasse, med dem, der har taget Realeksamen. Den nævnte Afgangsprøve svarer i Virkeligheden i et og alt til Realeksamen, ja, den er paa adskillige Punkter endogsaa bedre. Yderligere er der den Fordel at de, der møder med denne Afgangsprøve, i de fleste Tilfælde vil være mere modne end de, der kommer direkte fra Børneskolen, om man vil kalde den saa, og derfor ogsaa bedre egnede som Arbejdskraft i første Omgang. Der vil derfor intet være til Hinder for at sidestille de to Eksaminer, saaledes som de forresten ogsaa gøres indenfor Statsbanerne og visse andre Etater, og give dem, der møder med Afgangsprøven fra den etaarige Handelsdagskole, samme Adgang til Ansættelse under Kommunen, som i Bestyrelsesvedtægten er hjemlet dem med Realeksamen.

Det var ham bekendt, at der var indsendt en Henvendelse til Magistraten gaaende ud paa dette, men han var ikke klar over, hvorvidt Magistraten havde givet noget definitivt Svar. Hvis det ikke var Tilfældet, vilde han meget henstille, at Svaret blev imødekommende, og hvis der var givet et Svar, som ikke var imødekommende, at man da paany i Magistraten tog Sagen under Overvejelse. Efter hans Mening vilde den Arbejdskraft, Kommunen paa denne Maade kunde skaffe sig, i Virkeligheden være bedre egnet for den praktiske Gerning, der skal udføres i Kommunens Tjeneste, end den Arbejdskraft, der kommer direkte fra Børneskolen.«

I sin Besvarelse Dagen efter udtalte Borgmester Kaper:

»Angaaende Jens Johansens Ønske om, at man i Kommunens Tjeneste skulde benytte arbejdsløse fra Handels- og Kontormedhjælpernes Arbejdsløshedskasse, skulde han oplyse, at man har faaet et Andragende desangaaende, og det er fremsendt til Statistisk Kontor, det eneste Sted, hvor man beskæftiger en Arbejdskraft af midlertidig Karakter i Løbet af den nærmeste Fremtid.

Jens Johansens Udtalelser om Ansættelsesfaconen iøvrigt kunde han ikke billige. Naar Jens Johansen udtalte Ønsket om, at man fra Kommunalbestyrelsens Side vilde skride til at regne den 1-aarige Handelsklasses Afslutningsprøve lig med Realeksamen og henviste til, at Statsbanerne skulde have gjort noget saadant, maatte han gøre opmærksom paa, at Statsbanerne udover Adgangsbetingelserne har en Række Prøver ved den videre Stigning op gennem Etaten, hvorfor Forholdet ikke ganske kunde sammenlignes.

Han for sit Vedkommende vilde i nøje Overensstemmelse med Skoledirektørens Opfattelse modsætte sig, at noget saadant skete. Han mente, at i det Øjeblik, man har indrettet en offentlig Eksamen som Realeksamen, der specielt sigter paa Etaterne, og hvorved der gives en Uddannelse, der staar aaben for Befolkningen i de videste Kredse, er det ogsaa den Eksamen, man fra det offentliges Side har at regne med. Var man utilfreds med denne Uddannelse og denne Eksamen, maatte man sætte sine Anstrengelser ind paa at faa denne Uddannelse og denne Eksamen forandret, men at gaa hen og skabe en sideløbende Adgang vilde han anse for ganske urigtigt.

— — —

En Omtale af Forholdene paa Centralarbejdsanvisningskontoret sluttede Borgmesteren med at henvise til den nye Chef for dette Kontor de Ønsker, der er fremkommet fra Jens Johansen om, at den offentlige Arbejdsanvisning skulde have sin Opmærksomhed henvendt paa et andet specielt Forhold, nemlig Handels- og Kontorfagets Engageringsforhold.«

Det vilde være ønskeligt, om Overvejelserne angaaende disse vigtige Spørgsmaal snarest kunde give sig Udslag i praktisk Handling, saaledes at der kunde opnaas en forsvarlig Ordning for vore Medlemmer.

Handelsskolestipendier.

VED Finansloven for Finansaaret 1923—24 forventes der bevilget et Beløb til Understøttelse af unge, uformuende Elevers Ophold ved og Uddannelse paa Handelsskoler. Beløbet skal anvendes til Understøttelse af Elever paa Skoler for Handelsmedhjælpere, fortrinsvis handelsuddannede unge Mænd og Kvinder i en Alder af 17 til 25 Aar, Elever paa Niels Brocks Handelsskole i København, fortrinsvis fra Provinsen,

samt til Landhandelslærlinge, som søger Undervisning paa en Oplandsskole for Handelslærlinge eller en almindelig Skole for Handelslærlinge (Aftenskole).

I Understøttelse tildeles der ordentligvis Elever i Skoler for Handelsmedhjælpere og Elever paa Niels Brocks Handelsskole Halvdelen af Betalingen til Skolen for Undervisningen paa det paagældende Kursus samt 40 Kr. pr. Maaned i Opholdspenge. For Landhandelslærlinge fastsættes Understøttelsen ordentligvis saaledes, at den kan dække Lærlingens direkte Udgifter ved Skolebesøget i det Tidsrum, Undervisningen varer.

Naar Ansøgningen er forsynet med Attest om Uformuenhed, er Stempling ufornøden, i andet Fald skal den forsynes med Stempel til 1 Kr.

Ansøgning om Understøttelse indgives til Direktøren for Handelsskoleundervisningen. Ansøgere, der ønsker at indtræde som Elever i Skoler for Handelsmedhjælpere eller Oplandsskoler for Landhandelslærlinge i Foraaret 1923, kan inden 15. Februar 1923 indgive Ansøgning til Direktionen. For Ansøgere, der ønsker at indtræde som Elever paa Niels Brocks Handelsskole i København i Sommeren 1923, udløber Ansøgningsfristen den 15. Maj 1923.

Skema til Ansøgning udleveres ved personlig eller skriftlig Henvendelse til Handelsministeriet.

Handelsministeriet, Januar 1923.

Fra vor Centralledelse.

Beretning for Oktober Kvartal 1922.

Agitationen

er i Kvartalets Løb paany optaget efter Sommerens Stilstand. Der har været afholdt en Del offentlige Møder, deriblandt et Distriktsmøde i København for Istedgade-Kvarteret, samt Møder i Randers, Aarhus, Viborg, Præstø, Ringkøbing, Thisted, Struer, Silkeborg, Rønne, Ringsted, Fakse og Sønderborg. Endvidere har der været afholdt Møder i Vejen og Kalundborg med Repræsentant fra Forbundet.

Tilgangen

beløber sig ialt til 499. Heraf havde København 185, Aarhus 30, Slagelse 19, Hjørring og Randers hver 18, Esbjerg 15, Aalborg 14, Bornholm 11, Hillerød og Horsens hver 10, Kolding 9, Svendborg, Thisted og Vejle hver 8, Fredericia, Hammel, Nakskov og Næstved hver 7, Nyborg, Odense og Struer hver 6, Nykøbing F., Skanderborg og Varde hver 5, Direkte og Frederiksværk hver 4 Indmeldelser, 30 Afdelinger har under 3 Indmeldelser.

Lønarbejdet.

I Beretningsperioden er afsluttet følgende Overenskomster: Slagelse Brugsforening, Dagbladet Socialdemokraten, København, Dansk Arbejdsmandsforbund, Helsingør Brugsforening,, Arbejdernes Brugsforening, Aarhus, Hillerød Brugsforening,, Carl C. Lassen, København, og Isenkræmmer Johs. Østergaard, Varde.

Lønaftale er afsluttet med Arbejdsmændenes Arbejdsløshedskasse og De danske Statsbaner (Ekstraskriverne).

Fra Principalernes Side er opsagt Overenskomsterne med E. Mehls Fabrik, Aarhus, R. Færchs Tobaksfabrik, Holstebro, Vejle Kommune, Fællesforeningen for Danmarks Brugsforeninger, og Københavnske Speditørers Arbejdsgiverforening.

Derimod er Overenskomsten med Københavns Frihavns A/S (Reserveafskriverne) opsagt af os.

Der er oprettet Klub for de kommunale Kontormedhjælpere i Esbjerg.

Faglige Uoverensstemmelser.

En Uoverensstemmelse med Hovedstadens Brugsforening angaaende Aflønning af en Medhjælper under 18 Aar er ordnet ved Forhandling. Med samme Firma har været forhandlet angaaende 2 Ekspeditricer, med det Resultat, at de paaklagede Forhold bragtes i Orden.

I en Voldgiftssag mod Gensidig Dansk Livsforsikringsforening »Fremtiden«, Aalborg, angaaende Forstaaelse af Overenskomstens Bestemmelse om Anciennitet er afsagt Kendelse, der gaar os imod. Sagens Omkostninger deles dog mellem Parterne. Opmand var Dommer J. Vogelius.

Retshjælpen.

Der er i Maanedens Løb bevilget Retshjælp i følgende Tilfælde: 32417 Svend Aage Rønnow, Vejle, ctr. Marius Sørensen, Randers (Gage Kr. 150,00), 18830 Anna Poulsen ctr. Firmaet Suhr & Grosmann, København (Gage Kr. 60,00), 48544 Helga Vedel ctr. Lauritz Bentzens Eftf., Husum (Gage Kr. 780,00), 799 Carl Hammer ctr. Vilhelm Hansen & Co., København (Provision Kr. 67,90), 44449 Friis Jacobsen ctr. Saabye & Henriksens Konkursbo, Kastrup (Gage 100,00 Kr.), 50626 Käthe Hansen ctr. Brok & Co., Sønderborg, 31991 Hugo Spøhr, Odense, ctr. Svend Petersen & Co., Sønderborg (Gage Kr. 1050,00).

12048 Henry Jensen ctr. Fr. Fiedler A/S, København (Gage Kr. 650,00), 42413 Chr. Petersen ctr. Julius Svendsen, Kbhvn. (Gage Kr. 282,30), 16398 V. Adriansen ctr. O. E. Andersen, Horsens (Gage Kr. 750,00), 49249 Poul Otto Svane ctr. Vald. Nielsen, Kbhvn. (Gage Kr. 465,00), 47477 H. Andreasen ctr. Oscar Larsen, Kbhv. (Gage og Provision Kr. 2371,02), 12881 Carl Danielsen ctr. Anders Jensen, Randers (Gage og Tantieme ca. 1300 Kr.), 41555 Kaj Jensen ctr. Asger Jensen & Co., Odense (Gage Kr. 450,00).

44822 Harald Larsen ctr. Købmand Chr. Petersen, Ringsted (Gage og Kostpenge Kr. 308,00), 52175 Kai Schellenberg ctr. Firmaet F. Gløde, København (Gage Kr. 400,00), 6324 Chr. Dalsgaard Madsen ctr. Isenkræmmer Bech, Kallundborg (Gage Kr. 351,10), 19588 Niels Halskov ctr. Manufakturhandler R. M. Jørgensen, Esbjerg (Gage Kr. 350,00), 21915 M. C. Kragh ctr. Frk. Anna Larsen, Kbhvn. (Gage Kr. 303,28), 7568 E. Bøgh Larsen ctr. Hillerød Andelssvineslagteri, Hillerød (Gage Kr. 750,00) og 51566 Ingvardine Petersen ctr. Chr. Sørensen, Varnæs (Gage Kr. 100,00).

I et Tilfælde er Retshjælp nægtet.

Afsluttet er Sagerne: 22929 V. Bjerrehus ctr. Arbejdernes Kolonialforretning, Holstebro (vundet Kr. 37,00), 41712 H. Stockfleth Andersen ctr. Brünger & Jörni, Kbhvn. (forligt med Kr. 328,77), 51929 Harald Hastrup ctr. Haandværkernes Handels A/S, Kbhvn. (vundet Kr. 580,00), 25698 Elisabeth Raarup ctr. Jørgensen & Petersens Konkursbo, Aarhus (vundet Kr. 112,50), 49518 Metha Jensen ctr. Jørgensen & Petersens Konkursbo, Aarhus (vundet Kr. 50,00).

20822 Chr. F. Andersen ctr. Møller & Holms Konkursbo (hævet), 799 C. Hammer ctr. Firmaet Vilh. Hansen & Co., Kbhvn. (delvis vundet med Kr. 36,89), 11183 E. Winther ctr. Manufakturhandler Aage Jensen, Holbæk (delvis vundet med Kr. 550,00 + Renter + Omk. Kr. 125,00) og 14321 Carl Hygum ctr. A/S De forenede jydske Produktforretninger, Aarhus (delvis vundet ved Højesteret med Kr. 213,75 + Renter + Omk. Kr. 100,00), 39107 Elly Rasmussen ctr. Hansen & Brdr. Schalck, Kbhvn. (vundet Kr. 100,00 + Omk. Kr. 20,00), 12178 C. Rendil ctr. Johs. Bøggild, Holstebro (tabt), 21916 Hilligsøe og 14632 Køster ctr. Auto Gods Ekspedition, Kbhvn. (hævet, da der ingen Midler var i Boet), 19389 Niels P. Jensen ctr. Edgar Holst A/S, Auning (vundet Kr. 100,00), 9665 Thor Petersen ctr. Jens Petersens Konkursbo, Holbæk (forligt med ca. Kr. 700,00 — Naturalier).

Forskelligt.

Efter at Vejerassistentforeningen i Frihavnen har erholdt Dansk Arbejdsmandsforbunds Tilladelse til at blive overflyttet, er Foreningens Medlemmer optaget i vort Forbund. Medhjælperne hos Banegaardsbladforhandlerne har anmodet om Optagelse. Sagen er afhængig af de paagældende Medhjælperes nuværende Organisations Stilling.

Der er i Kvartalets Løb afholdt Hovedbestyrelsesmøde den 2. December, Repræsentantskabsmøde den 3. December og Foretningsudvalgsmøder den 21. Oktober, 4. og 25. November samt 1. og 22. December. Viggo Pedersen er udtraadt af Forretningsudvalget og i hans Sted er Gustav Pedersen indtraadt.

Cirkulære Nr. 33—45/1922 er udsendt omhandlende Afregning, Agitation, Kongresprotokollen, Lommebogen, statistiske Oplysninger, Bladanmeldelser, Understøttelser, Hjælpefonden m. v.

Arbejdsløshedskassen.

I vedtægtsmæssig Understøttelse er udbetalt:

September	10891	Dage med	Kr.	23,928,50
Oktober	13284	Dage med	»	27,754,00
November	15125	Dage med	»	31,694,50
Ialt	39300	Dage med	Kr.	83,377,00

Der indgik i Kvartalets Løb 654 Begæringer om Understøttelser. Heraf anerkendtes 636, medens 14 nægtedes og 4 blev trukket tilbage.

En „vittig" Herre.

FORSKELLIGE Medlemmer har henledt vor Opmærksomhed paa følgende Annonce i »Jyllandsposten«:

Yngre Kommis,
absolut dygtig og ædruelig, oplært i bl. Landboforretning, kan faa Plads fra 1. Februar. Telefonopringning frabedes.

J. P. Andersen,
Grauballe Kro.

Denne Annonce var optaget i Bladet for 12. Januar og den 18. fremkom følgende:

Tak for Tilbudene.
Der var desværre 86 Ansøgere, der trak — 1 Nitte.

Firma J. P. Andersen,
Grauballe Kro.

Der er her Tale om enten en ilde anbragt »Vittighed« eller om en usædvanlig Taktløshed overfor de mange Arbejdsløse, der i god Tro ansøger om Pladsen, og for hvem det er en bitter Skuffelse ikke at modtage den. Det er en fuldt ud ærlig Sag at søge en averteret Plads, og den paagældende Indehaver behøver ikke at føje sin Spot til den Skade, det i Forvejen er for vore arbejdsløse Kolleger at være uforskyldt ledige.

Løbende Konflikter.

Med nedennævnte Firmaer er Organisationen i Konflikt, hvorfor Firmaerne er blokeret for Tilgang af Arbejdskraft:

A/S L. Lange & Co., Axelhus, Vesterbrogade 2 C, Kbhvn.
A/S Frichs, Aarhus.
A/S Dansk Svovlsyre- og Superphosphatfabrik, Aalborg og Nørresundby.
Johs. Bork, Aarhus Kafferisteri, Aarhus.
A/S Det københanvsk Reassurance Comp., Tordenskjoldsgade 39, København.
C. Schønemann, Nyborg.
Vald. Hommel, Lavendelstræde 5—7, København.
Farvefirmaet Beck & Jørgensen, Nørregade 13, København.

Forinden Forholdene hos disse Firmaer maatte være ordnede paa en for os og vore paagældende Medlemmer tilfredsstillende Maade, er det forbudt vore Medlemmer at modtage Plads i disse. Jens Johansen.

Conto pro diversi.

DE SAMVIRKENDE FAGFORBUND HOLDER JUBILÆUM.

Den 3. Januar fejrede De samvirkende Fagforbund i Danmark 25-Aars Dagen for sin Stiftelse, der fandt Sted ved et Delegeretmøde i København 1898. Ved Oprettelsen talte Forbundet 36 Fagforbund med tilsammen 50,959 Medlemmer, medens der nu findes 52 Fagforbund med 236,559 Medlemmer tilsluttet. D. s. F. har i Aarenes Løb erhvervet en betydelig Position som det samlede Udtryk for Lønarbejderne i Danmark og anerkendes som saadan saavel af Arbejdsgiverne som af de offentlige Myndigheder.

I Anledning af Jubilæet har D. s. F. udgivet et meget smukt udstyret Festskrift, hvori Forbundets Virksomhed gennem 25 Aar skildres og de enkelte Fagforbund under D. s. F. omtales. Fra vort Forbund sendtes en Hilsen i Anledning af Jubilæet og en Blomsterdekoration.

KERAMISK FORBUND

har tilsendt os et nydeligt udstyret Festnummer af sit Medlemsblad, udgivet i Anledning af Forbundets 25-Aars Jubilæum. Forbundet er stiftet den 4. Decbr. 1897. Den nuværende Formand er Hr. A. Flodin.

8-TIMERS ARBEJDSDAGEN.

Dansk Arbejdsgiverforening har under Paaberaabelse af De samvirkende Fagforbunds ændrede Myndighed til at indgaa generelle Overenskomster fremsendt Opsigelse af Overenskomsten af 17. Maj 1919 vedrørende 8-Timers Arbejdsdagen.

I Folketinget har Th. Stauning indbragt Forslag om lovfæstet 8-Timers Arbejdsdag.

FÆLLESFORENINGEN UDMELDT AF ARBEJDSGIVERFORENINGEN.

Ifølge Meddelelse i Dagspressen har Fællesforeningen for Danmarks Brugsforeninger paa et Repræsentantskabsmøde i Fredericia vedtaget at udmelde sig af Arbejdsgiverforeningen med Virkning fra 1. Juli 1923. Efter hvad vi erfarer, har Fællesforeningen samtidig udmeldt sig af Dansk Principalforening.

Svensk Konflikt.

A/B Centralvaruhuset, Stockholm, blokeret.

DET er forbudt Forbundets Medlemmer at modtage Plads i A/B Centralvaruhuset, Stockholm, saalænge Firmaet er blokeret af Sv. Handelsarbetareförbundet og indtil anden Meddelelse fremkommer fra undertegnede.

Jens Johansen.

Den sorte Tavle.

Medlem Nr. 20552 K. Søndberg er pr. 1. December f. A. slettet som Restant af vor Afdeling. Vedkommende har sidst været ansat i Hovedstadens Brugsforening og har i ca. et halvt Aar været Kasserer for Brugsforeningsmedhjælpernes Klub. Efter at være fratraadt denne Tillidspost har Klubbens Ledelse i flere Maaneder forgæves krævet Regnskab aflagt for de til ham betroede Midler, og da dette endelig forelaa, viste det sig at være i en saadan Forfatning, at Revisorer og Ledelse ikke har kunnet godkende dette. Det viser sig ogsaa, at vedkommende uden Bemyndigelse har rekvireret Varer paa Klubbens Regning og saaledes har begaaet almindeligt Plattenslageri. Vi ønsker derfor ikke at have mere med ham at gøre, og overlader Politiet at foretage det videre fornødne.

Samtidig bemærkes, at det er denne Mand, som udgiver et Ugeblad, som kaldes »Andelsfunktionæren«, hvori han falder vor Organisation i Ryggen ved at slaa til Lyd for Dannelsen af en Organisation for Andelsfunktionærer — en Opgave, som han iøvrigt ikke er Mand for at løse.

Vi henstiller derfor til alle Kolleger at behandle vedkommende efter Fortjeneste.

Brugsforeningsmedhjælpernes Klub: Alfred Nielsen.
Københavns Kolonial-Afd.: Sigfred West.

Et taknemligt Medlem.

Medlemmerne gøres herved bekendt med, at Nr. 10647 H. P. Thomsen, Algade 22, Korsør, er slettet som Medlem af Forbundet med 5 Maaneders Restance, efter at han tidligere har oppebaaret betydelig Understøttelse, og Foreningen har skaffet ham en Retssag vundet paa Kr. 2228,30. Vi henstiller til alle Kolleger at betragte Thomsen fra det foragtelige Standpunkt, han fortjener.

Desuden har Afdelingen slettet Medlem Nr. 35822 Chr. N. Jacobsen, Dyrhaugesvej 11, og Medlem Nr. 38795 Marie Petersen, Dyrehovedgaards Allé 31, som Medlemmer, da disse efter gentagne Opkrævninger er kommet op paa 5 Maaneders Restance. Forholdet er særlig graverende for Jacobsen, der tidligere har været i Bestyrelsen for Foreningen.

Korsør i Januar 1923. Carl E. Christensen, Formand.

Udgivet af Forbundet. — Ansvarsh. Red. Jens Johansen, Gl. Kongevej 6, København B. — Jensen & Rønager, Dr. Tværgade 9, København K.

DANSK
HANDELS- OG KONTORMEDHJÆLPER
TIDENDE
ORGAN FOR DANSK HANDELS-OG KONTORMEDHJÆLPERFORBUND

Nr. 3. 1. Marts 1923. 23de Aargang.

URAFSTEMNINGEN.

RESULTATET af Urafstemningen angaaende vort Forbunds Stilling til De samvirkende Fagforbund blev, som det forlængst vil være bekendt gennem Dagspressen, at Forslaget om Indmeldelsen forkastedes. Til Fordel for Forslaget blev afgivet 1759 Stemmer og imod dette 3176 Stemmer, medens 48 Stemmesedler var blanke og 11 ugyldige. Fra en af de mindste Afdelinger indkom Stemmesedlerne først efter, at Optællingen havde fundet Sted, hvorfor de ikke kunde medregnes, men det drejede sig imidlertid kun om nogle faa Stemmer.

Fra de øvrige Afdelinger er der saaledes ialt indgaaet 4994 Stemmesedler, hvilket udgør ca. 45 pCt. af Forbundets stemmeberettigede Medlemmer. Denne Deltagelse i Afstemningen maa betragtes som ret antagelig, naar man betænker, at det er Forbundets første Urafstemning, efter at Medlemsantallet er kommen over 2000.

Det maa iøvrigt noteres, at Stemmeprocenten er større i Provinsen end i København, ca. 54 pCt. mod ca. 35 pCt., samt at Deltagelsen i en Række Afdelinger har været overordentlig stor; saaledes har 2 Afdelinger 100 pCt., 3 mellem 90—100 pCt., 8 mellem 80—90 pCt., 3 mellem 70—80 pCt., 10 mellem 60—70 pCt. og 17 mellem 50—60 pCt. (Brancheafdelingerne regnes ikke særskilt).

Aarsagerne til Afstemningens Resultat er forskellige, men de er ikke vanskelige at eftervise. I første Række er Resultatet en Følge af den nuværende økonomiske Depressionsperiode, der gør Medlemmerne modløse og ængstelige overfor alt nyt, som blot kan faa Skær af at være aggressivt. Navnlig vil et Forslag af en saadan Rækkevidde og afgørende Betydning for Forbundet naturnødvendigt have ringere Chancer for at blive gennemført i en Nedgangsperiode, som den nuværende, hvor Forbundet maa indtage en defensiv Holdning i faglig Henseende, end i Tider, hvor de faglige Resultater hastigt forøges, og hvor derfor Medlemmerne er besjælede af Fremdrift og Kamplyst.

Utvivlsomt er det paa et psykologisk uheldigt Tidspunkt, Forslaget er fremkommen til Afgørelse. Ikke blot af fornævnte Grunde, men fordi ogsaa Principalerne benytter de vanskelige Forhold til at øve deres Indflydelse paa Resultatet. I fuldt Maal har dette været Tilfældet. Paa en illoyal og lidet hensynsfuld Maade har den konservative Presse — øjensynlig inspireret af Principalkredse — indblandet sig i dette Spørgsmaal. Ved falsk og forløjet Argumentation, som man nægtede Forbundet Adgang til at berigtige, ved Trusler om Ødelæggelse af det daglige Arbejdsforhold, Afskedigelse og Boykott har man øvet en voldelig Pression paa Medhjælperne, hvilket ikke er forblevet resultatløst.

Alt for mange har desværre ladet sig skræmme til at stemme imod Forslaget af disse Grunde og har saaledes handlet under en Tvangssituation, som selvsagt maatte føre til Forslagets Forkastelse. Den rolige og frie Afgørelse, som var tilstræbt fra Hovedbestyrelsens Side, blev fra vor Modpart forplumret, hvorved Forslaget beklageligvis ikke er blevet afgjort ud fra det saglige Synspunkt, som ene havde været det rigtige, men ud fra andre, det principielle Spørgsmaal ganske uvedkommende, Forhold.

Medlemmerne har nu talt, og naar Flertallet har den Opfattelse, at Tidspunktet ikke er egnet til at foretage et saa vidtrækkende Skridt som Tilslutning til Arbejdernes Landsorganisation, maa man bøje sig derfor, selv om vi nærer den Anskuelse, at den kommende Udvikling indenfor vort Fag ikke burde have fundet os isolerede som Fagorganisation.

Vi ønsker dog at understrege, at Urafstemningens Resultat i k k e vil medføre nogen Kursændring af vor Organisation. Vor fagforeningsmæssige Retningslinie og vore faglige Kampmidler undergaar ingen Forandring, ligesom vort Maal fortsat vil være at fremskaffe de bedst mulige økonomiske og sociale Kaar for vore Medlemmer. Og desuden ønsker vi, saa kraftigt det er os muligt, at betone, at vor Stilling til den øvrige Del af Arbejderklassen og til

de øvrige Fagorganisationer ikke fra vor Side vil undergaa nogen Ændring. Medhjælperstanden bestaar af Lønarbejdere, hvis faglige Hovedinteresse løber parallelt med de øvrige Lønarbejderes. Dette vil vi fortsat holde os for Øje, og selv om vore Medlemmer for Øjeblikket af opportunistiske Grunde stiller sig afventende overfor et intimere Samarbejde, føler vi os dog overbevist om, at den Dag vil komme, hvor Medhjælperne og Arbejderne staar endrægtige Side om Side i Kampen for det daglige Brød.

Bankfunktionærerne.

MEDENS vor Organisation har haft en nogenlunde ligelig fordelt Tilslutning fra saa godt som alle Brancher indenfor vor Stand, har det altid været vanskeligt at faa Føling med Bankfunktionærerne, der gerne har gjort Fordring paa at blive betragtet mere som Embedsmænd end som Medhjælpere. Saa længe Højkonjunkturerne varede, gik det ogsaa forholdsvis let at bygge paa denne Fiktion. De store Indtægter, som Højkonjunkturen gav Bankerne, gjorde Lønspørgsmaalet forholdsvis underordnet for Direktion og Bankraad. De mange Nyetableringer muliggjorde rimelige Avancements, og de stadige Udvidelser holdt Arbejdsløsheden borte.

Funktionærerne regnede derfor med at have fast Grund under Fødderne, naar de stolede paa den individuelle Dygtighed og Direktionernes Bevaagenhed og iøvrigt overlod Varetagelsen af de fælles Interesser til mere eller mindre løst organiserede Personalesammenslutninger.

Denne Grund er imidlertid begyndt at vakle.

Bankerne er ikke længere de store Muligheder for Medhjælpere, der ønsker hurtigt Avancement.

Bankerne er ikke længere et Fristed, hvor Lønningerne ikke trykkes nedad, og Bankerne er heller ikke mere Garanter overfor sine Funktionærer mod Arbejdsløshed.

Der meddeles saaledes i Bankfunktionærernes Tidsskrift, at Landmandsbanken alene i København har afskediget 53 Funktionærer. Ganske vist meddeles samtidig, at en Del har faaet anden Beskæftigelse, medens en anden Del (Damer, der skal giftes) lades ude af Betragtning, saaledes at der kun bliver 15 virkelig ledige.

Ja, ja! Men er ikke det, at 15 Medhjælpere, der troede at være i faste Stillinger, og som saa bort fra, at Lønnen var ringe i de unge Aar, fordi de ventede at naa frem til bedre lønnede Stillinger, er ikke det et meget uhyggeligt Varsko om det, der kan komme?

Hvem tør, efter det der er passeret indenfor Bankverdenen det sidste Aar, paastaa, at vi nu har naaet Bunden?

Hvem tør paastaa, at denne eller hin Institution er saa sikker, at der ikke bliver Fare for Arbejdsløshed blandt dens Funktionærer, eller hvem tør paastaa, at Bankernes Ledere vil undlade at benytte Overfloden af Arbejdskraft til at trykke Lønniveauet?

Det maa jo nemlig ikke lades ude af Betragtning, at de Mænd, der til syvende og sidst har det afgørende Ord i Sager, der vedrører Bankfunktionærernes Løn- og Arbejdsvilkaar, er Repæsentanter for den samme Handelsstand, der nu i de sidste tre Aar har øvet et stærkt Pres for at faa de øvrige Handels- og Kontormedhjælperes Lønninger ned paa et urimeligt lavt Lønniveau.

At ogsaa Retsusikkerheden er en Mulighed, Bankfunktionærerne maa regne med, viser den andet Steds i Bladet omtalte Sag, som vort Forbund har ført mod Andelsbanken.

— — —

De her nævnte Forhold viser klart, at Medhjælperne i Bankerne er udsat for Virkningerne af en social Misere paa samme Maade som andre Medhjælpere.

Den naturlige Konsekvens heraf bliver imidlertid, at Bankfunktionærerne maa skabe Værn herimod gennem Sammenslutning; og det nytter kun lidet at vente, at en Personalesammenslutning uden Forbindelse med en stærk Hovedorganisation skal være tilstrækkelig Værn.

Det nytter heller ikke at regne med, at den specielle Bankuddannelse vil være et Værn svarende til den Styrke, Medhjælperne fra andre Brancher faar gennem Forbundet. Arbejdet i Bankerne er jo blevet saa specialiseret, at der kun er ringe Forskel paa det Arbejde, der udføres af en Medhjælper i en Bank og en Medhjælper paa et hvilket som helst andet større Kontor.

Det er i begge Tilfælde Kontorarbejde, der betales nogenlunde i Forhold til den Indsats, der af alle Kontormedhjælpere — uden Branchehensyn — gøres for at skabe Respekt for det.

Medhjælperne vil alligevel før eller senere lære, at det er Arbejdets Art og ikke dets Benævnelse, der tages Hensyn til. De vil ydermere lære, at en stærk Organisation betyder mere end en Del halve Løfter og nogle fine Titler; og jo før de nemmer denne Lære desto bedre for dem selv og deres Stand.

Hvorfor saa ikke lige saa godt tage Konsekvensen heraf i Dag som om Maaneder eller Aar og organisere Bankfunktionærerne i Tilslutning til de øvrige Medhjælpere gennem Dansk Handels- og Kontormedhjælperforbund!

Gustav Pedersen.

Prisfaldet er standset.

STATISTISK DEPARTEMENTS halvaarlige Opgørelse over Pristallet foreligger nu pr. 1. Januar og heraf fremgaar det, at Prisfaldet nu praktisk talt er standset, idet Nedgangen i Halvaaret fra 1. Juli kun har udgjort 1 Point.

Beregningen af Pristallet sker paa Grundlag af Forbruget i en Husholdning, saaledes som dette var før Krigen. Forbruget er opstillet i Overensstemmelse med Statistikken over Husholdningsregnskaber for Arbejderfamilier i Hovedstaden paa gennemsnitlig 5 Personer og med en samlet aarlig Udgift i Juli 1914 paa gennemsnitlig 2000 Kr.

Prisniveauets Bevægelser beregnes efter Gennemsnittet af Varepriser, der indsamlet hvert Kvartal i Hovedstaden, Provinsbyerne og mindst 100 Landkommuner med større bymæssige Bebyggelser, og der er derved skabt et saa prisstatistisk Grundlag for Beregningerne som praktisk muligt.

Efter de nu offentliggjorte Beregninger stiller Prisbevægelsen sig saaledes:

	Juli 1914	Juli 1916	Juli 1918	Juli 1920	Juli 1922	Jan. 1923
Fødevarer	950	1386	1777	2408	1745	1709
Klæder, Fodtøj						
Vask	270	432	702	959	587	594
Bolig	285	292	307	371	443	443
Brændsel, Belysning	100	175	275	563	301	277
Skatter, Kontingenter o. lign ..	210	210	210	476	535	564
Andre Udgifter ...	185	223	364	457	376	376
Tilsammen..	2000	2718	3635	5234	3987	3963
Procentvis..	100	136	182	262	199	198

Et Normalbudget, hvis Udgifter i Juli 1922 var 3987 Kr., beløber sig nu til 3963 Kr., eller 1 Point lavere, medens Pristallet 198 altsaa stadig er omtrent dobbelt saa højt som i 1914.

Af Tallene fremgaar iøvrigt, at der er nogen Nedgang for Fødevaregruppen, samt for Brændsel og Belysning. Derimod er der en mindre Stigning for Klæder, Fodtøj og Vask, hvilket falder paa Manufakturvarer, og paa Skatter og Kontingenter, medens Bolig og Andre Udgifter er opført med samme Beløb som i Juli.

Det nye Pristal, der i Henhold til Overenskomsten om Afslutning af Lockouten i Fjor betyder en Nedgang i Arbejdernes Lønninger paa 6 pCt., faar ingen Indflydelse paa Hovedparten af vore Overenskomster. Ved Overenskomsten med Dansk Principalforening sidste Foraar blev der truffet den Ordning, at der fastsattes en bestemt Grundløn, som skulde være gældende ved normal Prisniveau — 100 Points. Forskellen mellem denne Grundløn og det fulde Beløb udgør Dyrtidstillæget, der reguleres opad eller nedad med 5 pCt. for hver fulde 5 Points, Pristallet svinger fra 200 Points. Disse Overenskomster berøres saaledes ikke af Pristallet denne Gang.

I det væsentligste er de øvrige Overenskomster ordnede efter samme System.

Iøvrigt indeholder »Statistiske Meddelelser« samtidig en Meddelelse om, at Detailpriserne, efter at Varepriserne er indsamlede i første Uge af Januar til Brug for Beregningen af Pristallet, udviser en ret udpræget Tendens til Prisstigning paa adskillige Omraader. Saaledes er Kaffe, Sukker, Ris, Sago o. s. v., Kul og Koks steget i Pris, ligesom Brødprodukterne i hvert Fald i Hovedstaden er steget.

Pensionerede Underofficerers Konkurrence.

VED den nye Hærlovs Ikrafttræden overflødiggøres adskillige Tusinder Underofficerer, men Dagspressen har forlængst kunnet meddele, at det ikke vilde blive nødvendigt at foretage Afskedigelser af den Grund, idet et tilstrækkeligt stort Antal ikke ønskede at komme ind under de nye Vilkaar, men frivilligt tog deres Afsked.

Alle disse Mænd, hvoraf mange er i deres bedste Alder, er pensionsberettigede, men da dels Pensionen for de yngres og tildels ogsaa for de ældres Vedkommende ikke just er egnet til at eksistere paa, og da Ønskerne om allerede paa dette tidlige Stadium at krybe i Hi ikke er særlig udpræget, bevirker disse to Omstændigheder, at det frie Erhvervsmarked forøges med tilnærmelsesvis det samme Antal Individer, som der afgaar fra Hæren.

En overvejende Del af denne nye Arbejdskraft, der saaledes melder sig i Konkurrencen om Brødet, vil have visse Betingelser for at gaa ind i Kontorfaget. Det er jo saaledes i Forvejen, at den rigelige Fritid, der er Underofficererne tilmaalt, benyttes til at konkurrere med Handels- og Kontormedhjælperne. Denne Konkurrence, som vi naturligvis kun kan se paa med onde Øjne, fordi den bevirker Overflødiggørelse af Fagets naturlige Arbejdskraft, selv om vi ikke tilstræber at genindføre Lavstidens kunstige Skranker om det enkelte Fag, er ofte udartet til den rene Smudskonkurrence, fordi Underofficererne og andre statslønnede Tjenestemænd ofte har stillet deres Arbejdskraft til Raadighed for en Betaling, der klart tilkendegav, at der kun var Tale om en Bifortjeneste, en Nebengeschæft for Vedkommende, medens den uddannede Kontormedhjælper skal have sit Levebrød af det samme Arbejde.

Disse Folk vil selvsagt nu sætte deres Bestræbelser ind paa at vinde Indpas paa Kontorerne paa Bekostning af Fagets Udøvere. Der foreligger allerede for os adskillige Beretninger om, at Forholdet er saaledes, f. Eks i Odense, hvor Underofficersforeningen ved Annoncer i Dagspressen søger Pladser til sine Medlemmer og faar Bladene til at opfordre Principalerne til at støtte sine Bestræbelser i saa Henseende. Militæret har jo altid været Kælebarn herhjemme i de Kredse, og Opfordringen vil næppe være forgæves.

Det forekommer os dog, at der straks maa raabes et kraftigt Varsko mod disse Bestræbelser. Ikke at vi ønsker vort Fag isoleret og lukket for Tilgang fra anden Side, men Forholdene er som bekendt de fortvivlede, at ca. 1500 Medhjælpere for Tiden gaar uden Beskæftigelse, medens den øvrige Del af Faget bestandig gaar i en nervepirrende Spænding af Frygt for at lide samme Skæbne.

Under saadanne Vilkaar, hvor det er umuligt for Erhvervslivet at absorbere den forhaandenværende Del af den faglærte Medhjælperstab, er det ingen Spøg at faa Faget yderligere forøget med flere Tusinde Individer, der endog særlig trænger sig paa og søger at opnaa en begunstiget Stilling i Principalkredse.

Hertil kommer yderligere den Præference-Stilling, som de afgaaede Underofficerer har i deres Pension. Den er vel ikke for alle tilstrækkelig stor til at leve af, men den stiller dog disse Mennesker betydelig bedre økonomisk set end Handels- og Kontormedhjælperne, saavel hvor Lønforholdene er ens som i arbejdsløse Perioder.

I denne Statsstøtte ligger desuden en alvorlig Fristelse til, i en Tid som denne, hvor Vanskelighederne ved at opnaa en Stilling er betydelige, og hvor Lønningerne er vigende og højst uensartede, at underbyde Medhjælperne, at tilbyde sig til en lavere Løn under Ræsonnementet, at Pensionen ogsaa tæller med ved Beregningen af Indtægten.

Vi har saaledes et Tilfælde fra de sidste Dage liggende for os, hvor en pensioneret Tjenestemand (ganske vist ikke nogen Underofficer) har gjort et af vore Medlemmer arbejdsløs, fordi vedkommende har ladet sig engagere til at udføre vort Medlems Arbejde for 100 Kr. om Maaneden, medens dette hidtil var lønnet med 250 Kr. pr. Maaned. Og dette er ikke det eneste foreliggende Tilfælde.

Vi vil ikke være glade for under de nuværende Forhold at faa Faget forøget med flere Tusinde nye Mand, men det vilde være lumpen Handling, om disse ydermere skulde forvolde en Ødelæggelse af Fagets i Forvejen ikke straalende Lønforhold i Ly af og med Bistand fra Staten, som det dog tilkommer i sidste Instans at understøtte de Medhjælpere, som maatte blive ledige paa Grund af en saadan Smudskonkurrence.

Den eneste regulære Løsning paa dette Problem er efter vor Opfattelse, at der mellem Underofficersforeningen og vort Forbund træffes Aftale om, at de pensionerede Underofficerer, der søger ind paa Kontorerne, indgaar i vort Forbund og respekterer de bestaaende Overenskomster og de Lønningsforhold, der er de gældende i Faget.

Kun paa denne Maade kan en Ødelæggelse af Fagets Lønforhold undgaas, og kun ved at vise sig som loyale og organisationsforstaaende Kolleger kan de pensionerede Underofficerer forvente at blive mødt med Velvilje fra vore Standsfællers Side og at opnaa den Agtelse, som de i Samarbejde med Kontormedhjælperne i deres fremtidige Gerning ikke paa nogen Maade kan undvære.

Retten til Arbejde.

En interessant Retssag om en Konkurrence-Klausul.

ET af vor Organisations Programpunkter er som bekendt »Lovbeskyttelse mod Konkurrenceklausuler«. For dette Programpunkts Gennemførelse er der fra vort Forbunds Side udfoldet mange Anstrengelser. Det er endnu ikke lykkedes her i Landet at faa vedtaget en Lov, der forbyder disse smudsige Konkurrenceklausuler, der paa en nederdrægtig Maade forhindrer en Medhjælper i at anvende sine Evner og Fagkundskaber i den Branche eller det Fag, han har lært. I flere andre Lande, f. Eks. Belgien, er det nu ved Lov forbudt at oprette Kontrakter indeholdende Konkurrenceklausuler.

Selv om vi altsaa endnu ikke her i Landet har faaet forbudt Konkurrenceklausulerne, er det dog lykkedes i nogen Grad at begrænse og indskrænke disses Virkninger. Der er nemlig i Lov Nr. 242 af 8. Maj 1917, den saakaldte Aftalelov, indført Bestemmelser om, at en Konkurrenceklausul

er ugyldig, saafremt den med Hensyn til Tid, Sted eller andet Forhold gaar videre end paakrævet for at værne imod Konkurrence, eller utilbørligt indskrænker den forpligtedes Adgang til Erhverv. Ligeledes bestemmes det, at en Konkurrenceklausul bliver uvirksom, saafremt en Medhjælper opsiges eller afskediges uden selv at have givet rimelig Anledning dertil, eller han selv fratræder sin Stilling, og Principalens Undladelse af at opfylde sine Forpligtelser har givet ham gyldig Grund dertil.

Denne Lovs Bestemmelser er fornylig bleven anvendt i en Retssag, som Forbundet har ført for et Medlem, og det lykkedes ogsaa at faa en Uhyrlighed af en Konkurrenceklausul erklæret uvirksom. Vi refererer i det følgende denne interessante og lærerige Sags Enkeltheder:

Et af vore Medlemmer blev i 1919 ansat hos Farvehandler Ove Schou i Nakskov, og han maatte for at faa Pladsen underskrive en saalydende Kontrakt:

»Undertegnede Medhjælper, Chr. Hansen, forpligter mig herved overfor Hr. Købmand Ove Schou af Nakskov, til aldrig at drive eller — aktivt eller passivt — deltage i Driften af eller at rejse i Lolland-Falsters Stift for nogen Forretning, som konkurrerer med den af Hr. Ove Schou drevne Forretning i Tapeter, Malervarer o. s. v., selv om vedkommende Forretning kun skulde konkurrere med en enkelt Artikel, naar denne dog er af væsentlig Betydning, hvilket Hr. Ove Schou alene afgør.

I Overtrædelsestilfælde kan Hr. Ove Schou selvfølgelig nedlægge Forbud, ligesom jeg forpligter mig til at betale en Konventionalbøde — stor 10,000 Kr. — der tilfalder Hr. Ove Schou, selv om han intet Tab har lidt ved min retsstridige Adfærd.

I Søgsmaalstilfælde vedtages Procesmaaden efter Frd. af 25. Jan. 1828, og betaler jeg da ogsaa skadesløse Omkostninger — derunder Incassations- og Sagførersalær.

Fratrædelse af min Stilling i Hr. Ove Schous Forretning kan ske med 3 Maaneders Opsigelse for begge Parter, til den 1. i en Maaned.

Nakskov, den 20. Febr. 1919.

(sign.) Chr. Hansen.

I Sommeren 1922 blev det bestemt, at Ove Schou vilde fraflytte sine daværende Forretningslokaler for at flytte Forretningen hen i en anden Ejendom, han selv var Ejer af. Schous hidtidige Forretningslokaler blev derefter lejet af en Mand, der tidligere havde været ansat hos Schou, og som agtede at begynde en Forretning der i samme Branche.

Efter i længere Tid at have generet vort Medlem og søgt at gøre ham det saa broget, at han selv rejste, spurgte Schou ham den 31. Maj 1922, om han vilde følge med ham, naar han flyttede sin Forretning til de nye Lokaler. Vort Medlem svarede hertil, at han i og for sig havde mere Lyst til at blive i de gamle Lokaler, da den nye Indehaver af disse havde tilbudt ham at blive Deltager i hans Forretning. Herover blev Schou saa opbragt, at han opsagde vort Medlem til Fratrædelse den 1. December og forbød ham under Resten af Ansættelsestiden at opholde sig andre Steder end paa Lageret.

Vort Medlem havde ikke ladet sig engagere af andre eller truffet Foranstaltninger til selv at begynde en Forretning, men var kun blevet gjort et Tilbud om Kompagniskab. Da han nu stod uden Plads, er det naturligt, at han nærmere overvejede det givne Tilbud, som han nu ogsaa modtog, da han af en Bekendt havde faaet Løfte om at laane den nødvendige Kapital. Dog stillede Laangiveren som Betingelse, at Spørgsmaalet om Konventionalbøden skulde klares først. Vi for vort Vedkommende mente, at denne Bestemmelse maatte være blevet uvirksom, da det var Schou, der havde opsagt Hansen. Da vort Medlem som før nævnt kun kunde laane den nødvendige Kapital paa Betingelse af Konkurrenceklausulens Bortfald, og da Ove Schou ikke var til at formaa til at afgive en Erklæring om, hvorvidt han eventuelt agtede at bringe Bestemmelsen i Anvendelse eller ej, bevilgede vi efter Anmodning vort Medlem Retshjælp til at faa Spørgsmaalet afgjort.

Sagen blev saa indbragt for Sø- og Handelsretten i København, hvor der blev nedlagt den Paastand, at Konkurrenceklausulen skulde erklæres for uvirksom.

Ved den meget interessante Procedure nedlagde Principalens Sagfører den Paastand, at Schou skulde frifindes. Principalen fastholdt altsaa, at denne modbydelige Slavekontrakt skulde gælde i alle Enkeltheder. Til sit Forsvar fremførte Principalen, at han ikke kunde være tjent med, at hans betroede Førstemand startede Forretning i Nakskov, og derved paaførte ham, der havde Byens eneste Forretning i Tapet- og Farvebranchen, Konkurrence.. I samme Anledning udtalte han dog, at han fandt det ganske naturligt, at hans »betroede Førstemand« anvendtes til at skylle Flasker i Gaarden.

Da Proceduren var sluttet, trak Dommerne sig tilbage for at votere, og aabenbart har de ikke næret nogen som helst Tvivl om, hvem der havde Ret i denne Sag, for efter 2 Minutters Votering vendte de tilbage til Retssalen, og følgende Dom afsagdes med det samme:

»Den fornævnte af Sagsøgeren Chr. Hansen af Nakskov den 20. Februar 1919 udstedte Deklaration (Konkurrenceklausul), ifølge hvilken der under visse Betingelser paalægges ham en Konventionalbøde af 10,000 Kr. til Sagsøgte, Farvehandler O. Schou af Nakskov, bør være uvirksom. Sagens Omkostninger betaler Købmand Schou til Ekspedient Hansen med 125 Kr. inden 15 Dage efter denne Doms Afsigelse.«

Dommen gav saaledes vort Medlem fuldstændig Ret, og de store Sagsomkostninger, Principalen idømtes, er sikkert et Udtryk for Rettens Opfattelse af det ganske uanstændige i for Livstid at fratage en Medhjælper Retten til Arbejde i en saa stor Del af Landet.

Denne Dom vil forhaabentlig virke til Skræk og Advarsel for vore Principaler, der saa godt som alle hører til den »frie« Konkurrences svorne Tilhængere, og derved vil den faa en Betydning, der rækker videre end til denne ene Sag.

Det brændende Arbejdsløshedsspørgsmaal.

ARBEJDSLØSHEDSSPØRGSMAALET har paany været fremme til Behandling i Folketinget, idet Socialdemokratiet ved Hr. Th. Stauning rettede følgende Henvendelse til Statsministeren og Indenrigsministeren:

»Hvad agter Ministeriet at foretage til Modvirkning af den vedvarende og omfattende Arbejdsløshed, og hvorledes vil Ministeriet bidrage til Afværgelse af Arbejderhjemmenes Sammenbrud.«

I sin Forelæggelse pegede Stauning paa den ulykkelige Situation, der er fremkommen som Følge af den store og langvarige Arbejdsløshed, idet han krævede Handling fra Ministeriets Side til Imødegaaelse af Arbejdsløsheden. Først og fremmest lyder Kravet paa Arbejde, men hvis dette ikke kan skaffes, maa der ydes de arbejdsløse en forsvarlig Understøttelse.

Fra Ministeriets Side blev Kravet pure afvist, hvorefter Socialdemokratiet stillede en Dagsorden, hvori udtaltes, at Arbejdsløsheden hurtigst muligt maa søges indskrænket til det mindst mulige, bl. a. ved

1) Igangsættelse af en Række nærmere angivne offentlige Arbejder.
2) Fortsættelse og Udvidelse af Importreguleringen.
3) Fremhjælpning af Eksporten — Handelsoverenskomst med Rusland.
4) Hjælp til industrielle Bedrifters Opretholdelse ved Bestillinger o. lign.
5) Iværksættelse af forskelligt Jordarbejde samt Udstykning af Jord til Husmandsbrug,

og at de Arbejdere, der trods dette er ude af Stand til at skaffe sig Beskæftigelse, maa understøttes saaledes, at Hjemmenes Undergang afværges.

Debatten herom varede i 4 Dage og formede sig som et storpolitisk Opgør, hvorunder det radikale Parti stillede en Dagsorden, der opfordrer Regeringen til at tilvejebringe en samlet Forhandling mellem Repræsentanter for Rigsdagen, Kommunerne og de forskellige Erhverv om Midlerne til at begrænse Krisens skadelige Følger.

Begge disse Dagsordener afviste Regeringen, og i den elvte Time fremsatte saa det konservative Folkeparti Forslag til

en Dagsorden, hvori udtaltes, at de erhvervspolitiske Problemer maa søges løst ved indgaaende saglig, men hurtig Behandling, som man indtrængende opfordrer Regeringen til at fremme.

Denne Dagsorden vedtoges med 78 mod 56, efter at saavel Socialdemokratiets som det radikale Partis Dagsordener var forkastede.

Atter har de arbejdsløse saaledes faaet Ord i Stedet for Arbejde, Haan i Stedet for bedre Understøttelse!

Erhvervskrisens Følger.

HVOR vanskelige Forholdene i 1922 har stillet sig for Handels- og Kontormedhjælperne erhvervsmæssigt, fremgik af Artiklen i sidste Nr. af Medlemsbladet om Arbejdsløsheden i 1922. Som Supplement hertil anføres paa Basis af Københavns Kommunes Hjælpekasses Beretning for 1921—22 nedenstaaende Oplysninger om ydet ekstraordinær Understøttelse i København.

Som ekstraordinær Arbejdsløshedsunderstøttelse er der i denne Periode udbetalt Kr. 382,261,40 til 922 Medlemmer af Handels- og Kontormedhjælpernes Arbejdsløshedskasse. Desuden er der til 353 Medlemmer udbetalt i anden Understøttelse af Hjælpekassen ca. Kr. 36,000,00.

Af Brændselsmærker, hvis Værdi er 2 Kr. og som leveres de arbejdsløse for 1 Kr., er der gennem vor københavnske Afdeling solgt 3317 Stk.

Hjælpekassens samlede Udbetaling af Understøttelser i Henhold til Hjælpekasseloven, Dyrtidsloven, de ekstraordinære Arbejdsløshedslove, Lov om Understøttelse af indkaldtes Familier, Lov om Understøttelse af arbejdsløse Fiskere samt til Brændselshjælp har udgjort Kr. 28,580,323,00. Antallet af understøttede Hovedpersoner i H. t. Arbejdsløshedslovene var 61571 og i H. t. de andre Love 27251, tilsammen 88822. Naar dertil lægges Bipersoner (Hustruer, Børn o. a.) var det samlede Antal understøttede Personer i København 202,428.

— — —

Efter »Statistiske Efterretninger« kan iøvrigt anføres følgende Oplysninger vedrørende Forholdene for Erhvervslivet:

	1920	1921	1922
Falliterklæringer	310	708	784
Anmodning om Tvangsakkord	19	55	77

De i 1922 indtrufne Falliterklæringer fordeler sig saaledes:

Personer:		Selskaber:	
Grosserer	23	Banker	1
Købmænd	105	Sejlskibsselskaber	1
Detaillister	195	Forsikringsselskaber	6
Haandværk, Industri	225	Industriselskaber	18
Landbrug	61	Handelsselskaber	15
Andre	126	Andre	8
	735		49

I Løbet af Aaret 1922 traadte desuden 173 Selskaber i Likvidation, hvoraf 17 Forsikringsselskaber.

Hvornaar er Bunden naaet?

Oppositionen anlægger Sag.

Jens Johansen frifindes. De ærefornærmende Udtalelser mortificeres ikke.

I vor Tidende for 1. Januar har vi karakteriseret den Opposition, der i de seneste Aar har forsøgt at ødelægge vor københavnske Afdeling ved at skandalisere dens Hovedgeneralforsamlinger og ved at foranledige hadefulde Angreb paa Afdelingen og Organisationen fremført i det kommunistiske Organ »Arbejderbladet«.

Disse Splittelsesbestræbelser blev fuldstændig slaaet til Jorden paa den af ca. 2000 Medlemmer besøgte Generalforsamling den 29. November, efter at Forretningsfører Jens Johansen i et Cirkulære til Medlemmerne havde klarlagt Oppositionens Maal og dens Føreres virkelige Hensigter og moralske Habitus.

Som sidste Udvej til at skaffe sig Oprejsning efter det knusende Nederlag paa Generalforsamlingen har de to fornemste af Oppositionens Ledere D'Herrer Alfred Kruse og Peter Lumholt anset det foreneligt med deres Moralbegreber at løbe til de ellers fra den Side foragtede borgerlige Domstole, for at faa dømt deres egen Organisation for den Krænkelse af deres Ære, Cirkulæret efter deres Opfattelse indeholder, og de har indstævnet Forretningsfører Jens Johansen for Københavns Byrets 6. Afdeling for borgerlige Sager, og krævet de anførte Udtryk mortificerede og Forretningsføreren idømt Erstatning.

Men ogsaa her led de paagældende Oppositionsførere et mægtigt Nederlag, idet Forretningsfører Jens Johansen pure blev frifunden, medens Dommeren end ikke fandt Anledning til at mortificere de ærefornærmende Udtryk, som han fandt ikke indeholdt nogen strafbar Overskridelse af Ytringsfriheden i det foreliggende Tilfælde.

Anklageskriftet omfattede dels en Artikel i Medlemsbladet for 1. April 1922 betitlet »Ukrudt«, hvori »den frie Oppositionsgruppe«, af hvilke Sagsøgerne er ledende Medlemmer, betegnes som »Ukrudtsplanter, der bør kastes paa Møddingen«, og »Ræve, der snakker for Gæs«, og dels det omtalte Cirkulære, hvori Oppositionen omtales som bestaaende af »letsindige og ansvarsløse Personer«, og som »hensynsløse Personer, hvis Færd ikke dikteres af Interesse for Organisationen, men udelukkende af Hensyn til at opnaa rent personlige Fordele«.

Om Alfred Kruse udtales bl. a., »denne Eventyrer, berygtet overalt«, »ved Hjælp af falske Oplysninger lykkedes det ham at blive valgt til Delegeret til Socialdemokratiets vigtige Kongres i 1916. Han forraadte imidlertid Partiet ved at referere de hemmelige Forhandlinger til udenlandske Blade« o. s. v.

Om Peter Lumholt anføres, at han gennem flere Aar bestemt har nægtet at blive Medlem af Organisationen, trods adskillige Opfordringer, og endelig betegnes Oppositionen som bestaaende af »kommunistiske og syndikalistiske Elementer«, som »Spektakelmagere« og Oppositionen omtaltes i en ringeagtende og nedværdigende Tone.

I Dommen afvises Anklagen vedrørende Artiklen »Ukrudt« som Jens Johansen uvedkommende, eftersom den var underskrevet af navngiven Forfatter, som var Sagsøgerne bekendt.

Endvidere hedder det i Dommen, at Cirkulæret tildels maa anses som et Svar paa et af Oppositionen udsendt Flyveblad, hvori Ledelsen var angrebet med Udtryk som »moralsk Svindel«, »Ledervælde«, »Lederkliken«, at Ledelsen var »korrumperet« og bestod af »hensynsløse Levebrødspolitikere, der levede højt og flot paa flere Tusinde Medlemmers Bekostning«.

Alfred Kruse har opgivet at være Kommunist, medens Peter Lumholt er politisk indifferent.

Efter at have udtalt, at Udtalelserne maaske nok er formet noget skarpere end Bevismaterialet paa enkelte Punkter maaske kunne hjemle, udtaler Dommen, at Sagsøgte iøvrigt gennem Vidneafhøringerne har kunnet forklare og begrunde sine Udtalelser. »Det skønnes under Hensyntagen til Beskaffenheden af Oppositionens Udtryk mod Sagsøgte og de øvrige Omstændigheder, at det paaklagede af Sagsøgte udsendte Cirkulære ikke indeholder nogen strafbar Overskridelse af Ytringsfriheden i politiske Kampe indenfor den paagældende Forening.

Der findes herefter ingen Føje til for de enkelte Udtryk, hvis Beføjelse ikke er aldeles tilstrækkelig godtgjort, at give Mortifikation.«

Thi kendes for Ret:

Sagsøgte, Formanden for Dansk Handels- og Kontormedhjælperforbund, Forretningsfører Jens Johansen bør for Tiltale af Sagsøgerne, Korrespondent Alfred Kruse og Peter Lumholt i denne Sag fri at være.

Sagens Omkostninger ophæves.«

Ved denne Dom er de paagældende om muligt blevet endnu stærkere kompromiteret, end de i Forvejen var. Det fastslaas her utvetydigt, at det har været fuldt berettiget at udsende det omtalte Cirkulære i den Form, hvori det er sket, samt at de anvendte Udtryk, selv efter vor sensible Injurielov, er tilladelige i dette Tilfælde.

Karakteristisk for Sagsøgerne er det, at medens de selv ved enhver Lejlighed tager sig Ret til at mistænkeliggøre Ledelsen og dynge den til med de værste Ukvemsord og Injurier, saa

løber man selv til Domstolene, saa snart der blot svares den mindste Smule igen med samme Mønt. Adskillige Gange vilde det have været en let Sag at faa D'Herrer Sagsøgere dømte for ærefornærmende Udtalelser, men vi overlader gerne d'Herrer den «Ære«, der kan ligge i at løbe Domstolene paa Døren for at faa Dom over Organisationens Ledelse — hvilket altsaa foreløbig er mislykkedes.

Forhaabentlig er d'Herrer nu færdige med at spille en Rolle indenfor Organisationen i Retning af ødelæggende Arbejde. Under de nye Former for den københavnske Ledelse er der næppe mere Plads for saadant underjordisk Muldvarpearbejde, som d'Herrer ekselerer i. Det, vi behøver nu, er Arbejdsro, og antagelig vil den Dukkert, Hr. Kruse og Hr. Lumholt her har faaet, virke saa afsvalende, at de i hvert Fald kan holde sig i Skindet.

Al Restance

skal ifølge Arbejdsløshedskassens Vedtægt være indbetalt senest den 31. Marts, og selv en enkelt Maaneds Restance medfører uvægerlig Sletning.

Mulige Restancer bedes derfor indbetalt i Løbet af Marts Maaned.

Opmærksomheden henledes paa, at Udsletning medfører Fortabelse af alle opnaaede Rettigheder og disse kan ikke paany erhverves ved senere Betaling. Eventuel Genoptagelse vil kun kunne ske paa nyt Nummer, hvilket atter medfører en Karenstid paa et Aar, og desuden vil Optagelsen kun kunne ske mod Betaling af en større Bøde.

Da Medlemsskabet er et værdifuldt Aktiv, der fuldt ud kan sidestilles med Medlemsskab i andre Forsikringsinstitutioner, og det desuden bør være en kollegial Forpligtelse at tilhøre sin faglige Organisation, opfordrer vi Medlemmerne til nu at indbetale deres eventuelle Restancer.

Rejs ikke til Holland.

PAA Opfordring af begge hollandske Organisationer: »Algemene nederlandsche Bond van Handels- en Kontoorbedienten« og »Mercurius« har den internationale Hovedbestyrelse besluttet at rette en Advarsel til alle Medhjælpere og tekniske Funktionærer i de valutasvage Lande imod at søge Stiling i Holland.

Aarsagen hertil er, at der i Holland for Tiden hersker en uhyre stor Arbejdsløshed blandt Handels- og Kontormedhjælperne. De arbejdsløses Tal indenfor dette Fag beløber sig i det lille Holland for Tiden til ikke mindre end 10,000. Til Trods for denne uhyre Arbejdsløshed prøver forskellige Arbejdsgivere paa at faa indført udenlandsk Arbejdskraft for derved at kunne trykke Lønningerne ned. Igennem de uhyre Beløb i Mark, østr. Kr. o. s. v., der tilbydes, fristes de udenlandske Kolleger til at modtage Ansættelse i Holland. Saa snart de kommer til Holland, viser det sig, at disse Kæmpesummer i udenlandsk Valuta efter Omregningen i hollandsk Mønt er et godt Stykke under det, man sædvanligvis byder de hollandske Kolleger.

Det behøver vel ikke at forsikres, at de paagældende hollandske Arbejdsgivere kun antager disse Folk, fordi de afgiver en billigere Arbejdskraft. De udenlandske Kolleger kommer saa — frivilligt eller ufrivilligt — til at spille Løntrykkerens Rolle. Virkningerne deraf bliver endnu større, naar man tager i Betragtning, at der for Tiden allerede beskæftiges 2,000 udenlandske Kolleger — for største Parten Tyskere — i Holland.

Paa Grund af disse Forhold advarer Internationales Hovedbestyrelse de udenlandske Kolleger imod at rejse til Holland, for ikke at komme til at agere Løntrykker overfor de hollandske Kolleger, men raader dem ogsaa til i egen Interesse at holde sig borte, da der ellers uvægerligt maa træffes Forholdsregler imod Invasionen fra Udlandet, idet man sandsynligvis gennem Inddragning af Pasvisum eller ved at nægte Fornyelse af Visumet vil gøre et fortsat Ophold i Landet umuligt for dem.

Vi føjer vor Advarsel til, idet vi opfordrer vore Medlemmer til at støtte de hollandske Kolleger ved at undlade at søge Beskæftigelse i deres Land.

Fra Medhjælper-Internationales Virkeomraade.

MED Generalsekretæren, vor Kollega G. J. A. Smit, jr., Amsterdam, som Redaktør udgiver Internationaler Bund der Privatangestellten maanedlige Meddelelser om sin Virksomhed, og paa Grundlag af disse Meddelelser for Maanederne August—November fremkommer nedenstaende Oplysninger:

BELGIEN.

Det belgiske Parlament har til Beskyttelse for Medhjælperne vedtaget en Lov angaaende Handelsmedhjælpernes Engagementskontrakter. De vigtigste Bestemmelser heri er følgende:

Alle Bestemmelser om almindeligt Tjenesteforhold skal aftales skriftligt. Engagement paa Prøve kan aftales, men Prøvetiden maa ikke vare under 1 og ikke over 3 Maaneder. Kontrakten kan erklæres ugyldig, naar Medhjælperens Løn andrager mindre end Halvdelen af det, den paagældende efter almindelig Kotume maa have Krav paa, og Dommen kan tillægge Medhjælperen en Skadeserstatning.

Dersom Medhjælperen indkaldes til Militærtjeneste, sættes Kontrakten midlertidig ud af Kraft, og Medhjælperen kan kun opsiges, naar han er blevet hjemsendt paa ubestemt Tid, og kun med lovlig Opsigelsesfrist.

I Sygdomstilfælde udbetales fuld Gage i 30 Dage samt for Provisionslønnede et Beløb svarende til Gennemsnittet af den indtjente Provision i de forud for Sygdommen gaaende 3 Maaneder. Kvinder har i Tilfælde af Nedkomst samme Krav. Varer Sygdommen udover 1 Maaned kan Arbejdsgiveren opsige Kontrakten mod at udbetale 3 Maaneders Gage, dog kun hvor der er Tale om fast Arbejde.

Opsigelsen er kun gældende fra den 1. i en Maaned, og Opsigelsesfristen er for Arbejdsgiverens Vedkommende 1 Maaned ved en Gage paa under 250 Frs., 3 Maaneder ved en Gage paa over 250 Frs. og 6 Maaneder efter en Tjenestetid paa 10 Aar og derover. Medhjælperne kan sige op med den halve Frist.

I Tilfælde af uretfærdig Opsigelse af en Kontrakt paa Tid, har den tilsidesatte Part Krav paa Erstatning. Dette er ligeledes Tilfældet, dersom en fast Kontrakt afbrydes uden Grund eller uden Overholdelse af de lovfæstede Opsigelsesfristen.

Bestemmelser, der forbyder en Medhjælper efter Kontraktens Udløb at tage Tjeneste hos en anden Arbejdsgiver eller selv at paabegynde Forretning (Konkurrenceklavsul) er ugyldige.

For provisionslønnede Handelsrejsende gælder flere Bestemmelser, saaledes at han har Ret til Provision af Ordre, der først effektueres efter Kontraktens Udløb, at Provision skal betales af enhver af Principalen modtaget Ordre, ogsaa naar den paa Grund af Principalens Anordning ikke kommer til Udførelse, samt at den Rejsende har Krav paa Provision af alle Forretninger, Principalen direkte eller indirekte afslutter med Kunder, der besøges af den Rejsende.

Denne Lov, der i adskillige Henseender er meget frisindet, vil muligvis kunne faa praktisk Betydning herhjemme paa adskilige Punkter.

TYSKLAND.

Paa Allgemeiner Deutscher Gewerkschaftsbunds (De samv. Fagforbunds) sidste Kongres i Leipzig vedtoges en Resolution, hvori udtaltes, at en vedvarende intim Forbindelse mellem Haandens og Hjernens Arbejdere er paakrævet. Kongressen konstaterer med Tilfredshed, at de i Afa Forbundet forenede Medhjælperorganisationer ikke blot med Hensyn til Medhjælpernes Organisering har gjort glædelige Fremskridt, men ogsaa med stort Held bestræber sig paa at opdrage deres Medlemmer til fagforeningsmæssig Tænkemaade og til Bevidsthed om Fællesskab med den øvrige Arbejderklasse.

»Kongressen nærer den Anskuelse, at der gennem Samarbejde mellem A. D. G. B. og Afa-Forbundet og ved den gennemførte Underinddeling i Faggrupper er tilstrækkelige Muligheder tilvejebragt for et heldbringende fagligt Samarbejde mellem Medhjælpere og Arbejdere. Kongressen opfordrer Forbundsbestyrelsen til at fortsætte sine Bestræbelser paa at hidføre et lignede Forhold med de fagforeningsmæssige Embedsmandsforbund.«

Afa Forbundet er de forenede Medhjælper- og Teknikerforbund, der staar i Samarbejde med A. D. G. B. gennem en særlig Spidsorganisation, bestaaende af Repræsentanter for begge Forbund. Vi skal ved første Lejlighed bringe en nærmere Omtale af denne Organisationsform her i Bladet.

* * *

I Tyskland er vedtaget en Lov om Arbejdsanvisning, hovedsagelig efter samme Principper som den danske Lov om offentlig Arbejdsanvisning. Der oprettes kommunale Anvisningskontorer samt et Rigskontor. Forslag om øjeblikkelig Ophævelse af alle private Pladsanvisningskontorer forkastedes, men det vedtoges, at der ikke maa oprettes nye, samt at de bestaaende kun maa fortsætte til 1. Januar 1931. Der oprettes Brancheafdelinger, specielt for Medhjælpere.

FRANKRIG.

Fédération Nationale des Syndicats d'Employés har afholdt Kongres i Paris. Af Formanden Georges Bouissons Beretning fremgik, at Organisationen har maattet gennemgaa en overordentlig vanskelig Tid, og den har heller ikke undgaaet Kampen mod den kommunistiske Retning, hvilket har bevirket en Reaktion, som ikke har været gavnlig, hverken udadtil eller indadtil. Striden er nu bilagt ved de kommunistiske Elementers Udmeldelse, og man ser med Tillid Fremtiden imøde.

Paa Kongressen drøftedes Spørgsmaalet om 8-Timers Arbejdsdagen, og af Diskussionen fremgik en urokkelig Vilje til at modsætte sig enhver Forringelse af dette Gode. Resolutionen herom blev af en Deputation overbragt Arbejdsministeren. Endvidere drøftedes Lønskatten, og Kongressen udtalte sig for direkte Beskatning fremfor det i Frankrig blomstrende System af indirekte Skatter.

Den utilstrækkelige faglige Undervisning kritiseredes og det oplystes, at Organisationen selv opretter Kursus.

Kontingentet andrager 2 Frc. pr. Uge, hvoraf Forbundet erholder 60 Centimes, Kredsorganisationen 40, medens Resten tilfalder Afdelingen. En Forhøjelse vedtoges enstemmigt.

G. J. A. Smit, der deltog i Kongressen som Gæst, fremhæver den Alvor og Saglighed, hvormed Forhandlingerne førtes, og har den Tro, at den franske Organisation vil gaa fremad i den kommende Tid.

PORTUGAL.

I Portugal bestaar en Lov om 8-Timers Arbejdsdag, men Handelsministeren har nu truffet Bestemmelse om, at Medhjælpernes Arbejdstid kan forlænges til 10—12 Timer pr. Dag, indtil 62 Timer pr. Uge. Medhjælperorganisationen har protesteret imod denne Beslutning og har indledet en omfattende Agitation imod Lovændringen. Fra den internationale Organisations Side støttes vore Kolleger i deres Kamp.

AUSTRALIEN.

I Efteraaret er der i Sidney i Australien afholdt et Delegeretmøde af forskellige Medhjælper- og Statsfunktionærforbund. Man besluttede at oprette et Enhedsforbund under Navn af »The Australian Alliance of Professional, Clerical and Goverment Employes Associations«. Forbundets Medlemsantal er ca. 100,000.

HOLLAND.

Det hollandske Forbunds Medlemsblad »Onze Strijd« meddeler, at der i Oktober Maaned fandtes ikke mindre end 4100 ledige Kontormedhjælpere i Holland.

SCHWEITZ.

Kommunalbestyrelsen i Zürich har paabudt at Butikerne fra 1. December 1922 om Lørdagen skal lukke Kl. 5. Undtagne herfra er Apoteker samt Næringsmiddelforhandlere — bl. a. Kolonialforretninger — og Kiosker, Cigarhandlere, Blomsterforretninger, der skal lukke Kl. 7.

ØSTRIG.

Som Illustration til de fortvivlede Forhold, der hersker i Østrig taler efterfølgende Tal et tydeligt Sprog:

Kontingentet til Forbundet udgør 5000 Kr. og til Strejkefonden 2000 Kr. pr. Maaned. Den daglige Pengehjælp, som Medhjælpernes Sygekasse udbetaler udgør minimalt 500 Kr. og maksimalt 16,000 Kr.! Arbejdsløshedsunderstøttelsen andrager nu for gifte 80 % og for ugifte 60 % af den gennemsnitlige Arbejdsfortjeneste, og Størrelsen vil man selv kunne udregne ved Hjælp af efterfølgende Lønskala, der gjaldt for September (Skalaen ændres hver Maaned i Overensstemmelse med Prisindextallet).

Minimallønnen udgør efter Anciennitet

i indtil 6 Maaneder	Kroner	330,574,00	pr.	Maaned
fra 7—12 Maaneder	»	371,893,00	»	»
over 1 Aar	»	413,221,00	»	»
over 2 Aar	»	454,518,00	»	»
ved fyldte 20. Aar	»	537,170,00	»	»

Desværre staar Købeevnen i omvendt Forhold til Tallenes Størrelse.

Retssag mod Andelsbanken.

DA ovennævnte Pengeinstitut overtog »Jyllandsbanken«, blev en af de fra »Jyllandsbanken« overførte Funktionærer, der er Medlem af Forbundet, afskediget uden Varsel samtidig med, at Banken uden videre overførte det Beløb, som vedkommende Funktionær havde tilgode paa Revisionskontoen, til Bankens Vinden- og Tabskonto.

Da Organisationen, der fik Sagen overgivet, søgte en Forhandling med Banken herom, blev man af Direktør Larsen mødt med den overlegne Bemærkning, at Banken ikke ønskede at forhandle om denne Sag og eventuelt vilde forfølge den lige til Højesteret.

Organisationen anlagde herefter paa vort Medlems Vegne Sag mod Banken, der ved den afsagte Dom fik et saa knusende Nederlag, at den straks opgav at appellere.

Vort Medlem fik nemlig ved Dommen fuldstændig Ret og blev tilkendt Kr. 1415,71 plus Kr. 200,00 i Sagsomkostninger.

Denne Dom er overordentlig belærende.

Den kan for det første lære Hr. Direktør Larsen, at man ikke er almægtig, selv om man er Bankdirektør; men den kan ogsaa lære Bankfunktionærerne, at de kan faa Brug for vor Organisations Støtte paa Omraader, hvor de mindst havde tænkt det. Gustav Pedersen.

Løbende Konflikter.

Med nedennævnte Firmaer er Organisationen i Konflikt, hvorfor Firmaerne er blokeret for Tilgang af Arbejdskraft:

A/S L. Lange & Co., Axelhus, Vesterbrogade 2 C, Kbhvn.
A/S Frichs, Aarhus.
A/S Dansk Svovlsyre- og Superphosphatfabrik, Aalborg og Nørresundby.
Johs. Bork, Aarhus Kafferisteri, Aarhus.
A/S Det københanvsk Reassurance Comp., Tordenskjoldsgade 39, København.
C. Schønemann, Nyborg.
Vald. Hommel, Lavendelstræde 5—7, København.
Farvefirmaet Beck & Jørgensen, Nørregade 13, København.

Forinden Forholdene hos disse Firmaer maatte være ordnede paa en for os og vore paagældende Medlemmer tilfredsstillende Maade, er det forbudt vore Medlemmer at modtage Plads i disse. Jens Johansen.

Betal Restancen inden 31. Marts for at undgaa Standsning.

Conto pro diversi.

UDVANDRINGSFORHOLD.

I Udenrigsministeriets Tidsskrift advares Kontormedhjælperne mod at emigrere til Californien og Canada, da det praktisk talt vil være umuligt at opnaa Ansættelse for saadanne.

KVINDERNES HANDELS- OG KONTORISTFORENING

har nylig afholdt 25-Aars Jubilæum. I den Anledning bringer »Berl. Tid.« et Interview med Næstformanden, Frk. Inger Kjær, der udtaler sig i Formanden Fru Grosserer Marie Illums Fraværelse. Heri siges, at

> »Kvindernes Handels- og Kontoristforening« er ingen faglig Forening; vi mener at fremme Medlemmernes Tarv bedst ved ikke at trække Grænserne mellem Principaler og Funktionærer for stærkt op. — — — Der findes desuden her i Byen en faglig Organisation (nemlig vor! Red.), og Medlemmerne har, om de ønsker det, Ret til at være i begge Foreninger.

Heri indrømmes aabent, hvad vi ofte har gjort opmærksom paa, at K. H. K. F. kun er en Harmoniforening eller en Art »Værnehjem«, der ikke kan paatage sig Løsningen af faglige Opgaver, hvilket klart vil fremgaa deraf, at Ledelsen er i Hænderne paa Grosserer Illums Frue. Dermed maa det vel staa de tusinder af selverhvervende Kvinder i vort Fag klart, at deres er hos os, dersom de for Alvor ønsker taalelige økonomiske Kaar at arbejde under.

SOCIALISTFORSKRÆKKELSE.

Formanden for Faaborg Afdeling, Hr. Chr. Andersen, har tilstillet os nogle Betragtninger over dette Emne, som efter hans Opfattelse har aktuel Interesse for adskillige af de mindre Provinsafdelinger, da det ofte er Socialistforskrækkelsen, der bevirker Stagnation og endog Opløsning af saadanne Afdelinger.

Som Eksempel paa overdreven Ængstelse nævner Formanden, at Afdelingens sidste Generalforsamling var indvarslet med et Cirkulære, hvis Overskrift var: »Gør Deres Pligt, kræv Deres Ret.« For dette Cirkulære blev Formanden kraftigt angrebet af et Medlem, der hævdede, at man lige saa godt kunde have sat Overskriften af »Socialdemokraten« paa (!), endskønt vedkommende indrømmede, at Indholdet af Cirkulæret intet havde med Socialisme at gøre. Havde der været Tale om et konservativt Blad, var der intet sket, men de Folk, der raaber højt om upolitisk Organisation, bør betænke, at Organisationen lige saa lidt skal gøres politisk ved at trækkes i konservativ Retning.

Til Slut henstiller Hr. Andersen at udrydde denne Sygdom, hvor den findes, for at den ikke skal ødelægge Afdelingerne, og heri samstemmer vi. Ovenstaaende er et grelt Eksempel paa, hvor langt fanatiske Medlemmer kan komme ud, og dette bør undgaas for ikke at skabe Strid og Splittelse.

JUBILÆUMSUDSTILLING I GØTEBORG.

I Maj Maaned aabnes Jubilæumsudstillingen i Gøteborg, og vi har fra Udstillingskomiteen modtaget Opfordring om at slaa til Lyd herfor, hvilket vi gerne gør. Det vil sikkert være lønnende for enhver at aflægge et Besøg paa Udstillingen, der holdes aaben indtil den 30. September.

JENS JOHANSEN 40 AAR.

Forretningsfører Jens Johansen fyldte den 21. Februar 40 Aar. I Dagens Anledning indløb mange Gratulationer og Blomster. Fra vor Broderorganisation i Sverrig, hvor 40-Aars Dagen spiller en betydelig større Rolle end her, fremmødte Fortroendemanden J. A. Lundgren og overrakte paa den svenske Forbundsstyrelses Vegne Jens Johansen en overordentlig smuk Cigarkasse af drevet Sølv.

H. H.

Advarsel.

Det fraraades Medlemmerne at modtage Plads i Crome & Goldschmidts Udsalg — Aage Gran — Stege, forinden Oplysninger angaaende Arbejdsforholdene er indhentet hos Afdelingsformanden, P. Ryberg, »Delta«, Stege.

Jens Johansen.

Svensk Konflikt.

A/B Centralvaruhuset, Stockholm, blokeret.

DET er forbudt Forbundets Medlemmer at modtage Plads i A/B Centralvaruhuset, Stockholm, saalænge Firmaet er blokeret af Sv. Handelsarbetareförbundet og indtil anden Meddelelse fremkommer fra undertegnede.

Jens Johansen.

Den sorte Tavle.

En daarlig Kollega.

Medlem Nr. 52437 Harald Madsen har pr. 1. Nvbr. 1922 opnaaet Plads efter Anvisning fra Holstebro Afdeling. Efter halvtredie Maaneds Forløb blev 52437 afskediget, og da han ikke var berettiget til Understøttelse, udmeldte han sig straks af vort Forbund, og har siden trods talrige Opkrævninger ikke fundet Anledning til at betale sine Restancer til Afdelingen. Vi beder derfor Kollegerne behandle en saadan Herre efter Fortjeneste, og undlader samtidig ikke at meddele, at Harald Madsen nu er beskæftiget i Grindsted Læderhandel.

Holstebro, i Februar 1922. Georg Fugl.

Medlem 34948 Jørgen Smith, der har nydt al den Understøttelse, han havde Krav paa, var saa heldig at faa Plads. Hans Forstaaelse og Interesse for Organisationen og Arbejdsløshedskassen maa aabenbart hermed være gaaet tabt, idet han i de følgende 5 Maaneder har nægtet at betale Kontingent, hvorfor han nu slettes af Afdelingen.

Nakskov, den 15. Februar 1923.

J. L. Hesselgren, Kasserer.

Fra Afdelingerne.

Meddelelser fra Afdelingerne, der ønskes optaget under denne Rubrik, maa være Redaktionen i Hænde senest 10 Dage, før Bladet skal udkomme.

Aars-Aalestrup. Ved en den 24. Januar afholdt Generalforsamling valgtes følgende Bestyrelse: Andr. Nielsen (Formand og Kasserer), Aage Sørensen, Carl E. Ovesen og Jørg. Jørgensen. Som Revisorer valgtes Aug. Sørensen og Jørg. Jørgensen.

Til Tillidsmand i Aars valgtes i Stedet for Kasserer Fleng, Bankassistent H. Gregersen. J. Jørgensen.

Faaborg. Den 1. Februar afholdtes offentligt Agitationsmøde med Sekretær Viggo Pedersen som Taler. Formanden bød Velkommen og gav derefter Ordet til Taleren, der talte over Emnet: »Krisen og Arbejdsløsheden«. Det udmærkede Foredrag fulgtes af Tilhørerne med stor Opmærksomhed. Man samledes derefter til fælles Kaffebord.

Chr. Andersen.

Holstebro. Afdelingen afholdt Generalforsamling paa Knudsens Hotel den 18. Januar.

Formanden aflagde Beretning for de forløbne 3 Maaneder. Kassereren fremlagde og oplæste det reviderede Regnskab. Saavel Beretning som Regnskab godkendtes enstemmigt. Til Revisor valgtes Frk. Agnes Søndergaard og som do. Suppleant Kommis Stoyer. Formanden redegjorde for Spørgsmaalet om Forbundets Indmeldelse i De. samv. Fagforbund, og omtalte derunder, at 36 Afdelinger tilhørte Arbejdernes Fællesorganisation. Opfordrede Medlemmerne til at afgive deres Stemmeseddel, hvad enten man ønskede at stemme for eller imod Indmeldelsen. Georg Fugl.

Køge. 6. December afholdtes Generalforsamling paa Hotel Hafnia. Som Dirigent valgtes Knud Sig. Lind. Formanden aflagde en klar Beretning om Virksomheden i det forløbne Aar. Kassereren fremlagde derefter Regnskabet, som godkendtes. Til Formand genvalgtes Frank Jørgensen, til Næstformand Bruus Laursen, til Kasserer O. Mortensen og til Sekretær Knud Sig. Lind, Køge Vestergade. Til Bestyrelsesmedlemmer valgtes endvidere Helge Larsen og Einar Petersen.

Knud Lind, Sekretær.

Sønderborg. Afdelingen afholdt Generalforsamling d. 6. Febr. i Amtsbanegaarden. Efter at Formanden havde budt Velkommen til de talrigt mødte Medlemmer, aflagde Kassereren Beretning. Derefter valgtes Bestyrelse, hvortil nyvalgtes: Max Priebinger, Frk. Käte Hansen og Aage Quist. Desuden bestaar Bestyrelsen af Willy Christensen (Formand og Kasserer) samt Herluf Christiansen, Næstformand.

Der nedsattes et Agitationsudvalg, som kom til at bestaa af Medlemmerne: Arthur R. Andreasen, Jacob Andresen, Frk. Anne Marie Hansen, Niels Nielsen og Arnold Jensen.

Næstformanden gav nogle Oplysninger om De samvirkende Fagforbund i Anledning af den forestaaende Urafstemning. Der fulgte en livlig Diskussion. W. Christensen, Formand.

Virk for Tilgang til Hjælpefonden.

Udgivet af Forbundet. — Ansvarsh. Red. Jens Johansen, Gl. Kongevej 6, København B. — Jensen & Rønager, Dr. Tværgade 9, København K.

DANSK HANDELS- OG KONTORMEDHJÆLPER TIDENDE

ORGAN FOR DANSK HANDELS- OG KONTORMEDHJÆLPERFORBUND

Nr. 4. 1. April 1923. 23de Aargang.

ALDERSRENTE OG PENSIONSFORSIKRING.

ET af de mest betydningsfulde Resultater af forrige Rigsdagssamling er Vedtagelsen af Lov om Aldersrente, der træder i Kraft nu den 1. April.

Omsorgen for de syge og gamle er en af Samfundets vigtigste Opgaver, og den Humanisme, hvormed disse Spørgsmaal løses, kan sikkert betegnes som en Maalestok for det paagældende Samfunds Kulturtrin.

Det er en naturlig Tanke, at de af Samfundets Medlemmer, der et Liv igennem har gjort deres Indsats i Samfundets Arbejde, hver efter sin Evne og paa den Plads, der indrømmes ham, maa have Krav paa Samfundets Støtte, naar Alderdommen melder sig og Kræfterne svigter. Det bør være en Ret for enhver, ikke en Naade, der tilstaas efter en vilkaarlig Bedømmelse af Trang og Værdighed.

Dette Hovedprincip har nu sejret i den danske Stats Alderdomslovgivning, og paa dette Punkt bryder den nye Aldersrentelov afgørende med den gamle Alderdomslov. Det er nu en Ret for enhver hæderlig Mand eller Kvinde, der har Indfødsret og er fyldt 65 Aar, at kræve Staten for en bestemt fastsat Efterløn for udført Samfundsarbejde, og det almisseagtige, der trods alle Forbedringer stadig hvilede over den gamle Lov, er forsvundet.

Der er Grund til at glæde sig over Principets Sejr, men desværre er den praktiske Udformning ikke foregaaet i samme Aand.

For det første betegner Aldersgrænsen for Ret til at opnaa Hjælp et afgjort Tilbageskridt, idet Grænsen er sat op fra 60 til 65 Aar. Det er noget uforstaaeligt, at den Grænse, der nu har bestaaet gennem en Menneskealder, pludselig skal rykkes et saa betydeligt Stykke, som 5 Aar i Virkeligheden er i disse Aldersklasser, og desuden skulde man være tilbøjelig til at mene, at vor forjagede Tid hurtigere end forhen sled Menneskene op. Dertil kommer, at 65 Aar er en Vilkaarlighed, idet f. Eks. Retten til Invaliderente indtræder ved det 62 Aar, hvorfor det skulde synes naturligere, at Grænsen for Aldersrenten i hvert Fald ikke sattes højere.

Dernæst betegner de faste Takster, der har afløst den tidligere skønsmæssige Ydelse af Alderdomsunderstøttelse, en alt for karrig Hjælp til de gamle, saaledes som Satsen er udformet. Faktisk betyder den nye Lov en Forringelse af de Vilkaar, der hidtil er budt de gamle i de humanistisk ledede Kommuner, medens paa den anden Side de øvrige Kommuner tvinges til at yde højere Understøttelser end hidtil.

For Ægtepar, hvoraf begge er fyldt 65 Aar, ydes der saaledes efter den nye Lov i København 1008 Kr. aarlig, i Købstæderne 804 Kr. og paa Landet 600 Kr. Iøvrigt er Loven udformet saaledes, at Taksten forhøjes forholdsmæssigt, dersom Begæring om Aldersrente først fremsættes ved det 66nde, 67nde eller 68nde Aar, og Beløbet udgør i sidstnævnte Tilfælde det højeste, der ydes, nemlig 1296 Kr. i København, 1038 Kr. i Købstæderne og 780 Kr. paa Landet.

For enlige Mænd og Kvinder samt Ægtepar, hvoraf kun den ene Ægtefælle er fyldt 65 Aar, er Satserne lavere, idet højeste Sats for Mænd i København udgør (ved 68nde Aar) 726 Kr., og tilsvarende for Kvinder 648 Kr. aarlig.

Til Aldersrentesatserne ydes et Dyrtidstillæg, der for Ægtepar, hvoraf begge er 65 Aar, udgør 6 Kr. halvaarlig, for hver 54 Kr. Tjenestemændene oppebærer i Dyrtidstillæg om Aaret, og for enlige Personer samt Ægtepar, hvoraf kun den ene Ægtefælle er fyldt 65 Aar, 3 Kr. halvaarl.

Retten til at oppebære fuld Aldersrente er betinget af, at vedkommendes aarlige Indtægt ikke overstiger Halvdelen af den faste aarlige Aldersrente med Tillæg af 100 Kr. Dersom dette er Til-

fældet, fradrages 50 pCt. af de første 300 Kr., 75 pCt. af de næste 600 Kr., og saafremt Indtægten overstiger det fradragsfri Beløb med mere end 900 Kr. fradrages det overskydende fuldtud.

Disse Fradragsbestemmelser er blevet skarpt kritiserede med den Begrundelse, at de modarbejder Opsparingslysten hos Folk. Og dette i Forbindelse med de smaa Aldersrentesatser har givet Tilhængerne af Tanken om den saakaldte Folkeforsikring Vind i Sejlene.

Det man fra den Side ønsker er, at man i Stedet for det nuværende Princip, hvorefter Staten yder sine Borgere en Aldersrente som Ret, som Efterløn — hvilket man haanende kalder Almisse-Systemet — skal Alderdomsforsørgelsen ordnes som en Forsikring, hvortil Befolkningen selv direkte skal betale Kontingent fra den unge Alder.

Allerede medens Aldersrenteloven var til Behandling, forsøgte Tilhængerne af dette Princip at faa deres Synspunkter fremmet, og da der ikke syntes Mulighed herfor, søgte de at faa Aldersrenteloven standset og Afgørelsen af denne vigtige Sag udsat den Række Aar, en Kommission vilde bruge til at udrede Spørgsmaalet. Det lykkedes heldigvis ikke, men Indenrigsministeren var dog disse Tendenser følgagtig, idet han straks, endnu inden Loven var ført ud i Livet, nedsatte en Kommission til Overvejelse af disse Tanker, der er i Modstrid med Lovens Princip!

Forrest i Bekæmpelsen af den nye Aldersrentelov var Arbejdsgiverforeningen og Industriraadet, og Arm i Arm med dem fandt man Privatfunktionærforeningen og de under Fællesrepræsentationen for danske Funktionærforeninger staaende Sammenslutninger.

Disse Foreningers Krav motiveredes bl. a. med Henvisning til, at Pensionsforsikringsanstalten, som er disse Foreningers private Foretagende, og hvor der allerede nu skulde være opsparet ca. 50 Millioner, vilde blive hæmmet i sin Virksomhed ved Lovens Gennemførelse, og man fremhævede, at det meget vel lod sig gøre, navnlig for de unge, at udrede Forsikringspræmien! Man gik endog saa vidt, at man krævede afholdt Valg paa disse Spørgsmaal, dersom man ikke fik sin Vilje gennemført! Altsaa af Hensyn til et privat Foretagendes fremtidige Muligheder skulde et saa vigtigt Lovforslag søges standset, og Pensionsforsikringsanstalten blev brugt som et Middel til at vælte Byrderne ved Alderdomsforsørgelsen fra de bemidlede over paa de ubemidlede i Samfundet. Det er karakteristisk at finde Privatfunktionærforeningen paa den Side, tjenende Arbejdsgiverne og gaaende imod den almindelige Befolknings Interesser, og vi skal ikke glemme den dette.

Her skal ikke gøres Rede for Pensionsforsikringsanstaltens Virksomhed, men saa meget er givet, at langt den største Del af Handels- og Kontormedhjælperne ikke er i Stand til at udrede dennes store Forsikringspræmier, der gennem et helt Liv kræves for at sikre sig en beskeden Alderspension. Kun de færreste Principaler ønsker at betale Halvdelen af Forsikringspræmien, som Tanken var, og i hvert Fald kan Medhjælperne let risikere ved Pladsskifte at faa Ansættelse et Sted, hvor Firmaet ikke gør det, og han skal da selv betale hele Beløbet — i bedste Fald 10 a 12 pCt. af Gagen — for at bevare sin Forsikring ubeskaaret.

Men bortset herfra, hvorfor skal saa de Mennesker, som trænger mest til Aldersrente, nemlig dem, der først udslides, og som hele Livet igennem kun har haft fra Haanden i Munden, selv af deres beskedne Indtægt bære Byrderne ved Alderdomsforsørgelsen? Er der nogen Rimelighed i, at den Befolkningsklasse, der gennem den indirekte Beskatning maa betale Afgift til Staten af hver Livsfornødenhed, yderligere skal sørge for sig selv, naar Arbejdsevnen hører op?

Thi saaledes vil Forholdene jo blive, dersom Tanken om Folkeforsikring gennemføres. Enten maa den nemlig blive frivillig, og saa vil den velstaaende Del af Samfundet ingen Interesse have af at yde Bidrag til den, eller ogsaa — hvad formentlig har lange Udsigter — vil den blive tvungen, hvorved Præmien vil blive ens baade for Rige og Fattige, og det vil saaledes blive de sidste, der kommer til at føle Byrderne derved.

Efter vor Opfattelse er det eneste rigtige Princip det, der nu er nedlagt i Aldersrenteloven. Vi beklager de smaa Takster og Aldersgrænsens Forhøjelse, og kunde tænke os Fradragssystemet ordnet paa en anden Maade. Men selve Princippet, at de hæderlige gamle, der ikke mere kan forsørge sig selv, skal forsørges humant og forsvarligt af Samfundet, og at Midlerne dertil skal udredes af de almindelige Skatter, det giver vi vor fulde Tilslutning i Haab om, at Landets Ledelse med Tiden kommer i Hænderne paa socialt forstaaende og humanistisk tænkende Personer, der vil forstaa at hævde vort Lands Kultur ved at yde de gamle en sorgfri og økonomisk betrygget Alderdom.

Ny Afdeling.

DET er nu en rum Tid siden, Agitationen har givet sig Udslag i Oprettelse af nye Afdelinger. Den almindelige Afslappelse og Depression, som den voldsomme økonomiske Krise har affødt, har særlig gjort sig gældende indenfor Foreningslivet, og Agitationen har lidt derunder.

En Forandring paa dette Omraade maa nødvendigvis til, forinden der paany kan paaregnes Fremgang for Organisa-

tionen, og forinden de faglige Opgaver rationelt kan røgtes, og forventningsfuld spejdes der efter Tegn, der kan bebude det store Omslag til bedre Tider.

Den første Svale har nu vist sig, idet der pr. 1. Marts er oprettet en ny Afdeling i Sæby. Vore to udmærkede Kolleger, d'Hrr. Peter Nielsen, Politikontoret, og Vilhelm Pedersen, Maskinfabriken, har taget Initiativet til Oprettelsen af en selvstændig Afdeling, og den 11. Marts afholdtes et offentligt Møde paa Hotel Dania, hvortil samtlige Byens Medhjælpere var indbudt. Godt en Snes Stykker havde fulgt Indbydelsen og disse paahørte med stor Interesse Indlederen, Hr. Lauritz Godsteds Foredrag om Organisationens Maal og Midler.

Der viste sig stærk Stemning for at faa oprettet en selvstændig Afdeling, og Mødet konstituerede sig derfor som Generalforsamling. Hr. Godsted overtog Dirigenthvervet, og det vedtoges enstemmigt at oprette Afdelingen pr. 1. Marts, ligesom Love vedtoges i Overensstemmelse med Forbundets Mønsterlove.

Derefter foretoges Valg af Bestyrelse. Til Formand valgtes Hr. Peter Nielsen og til Kasserer Hr. Vilh. Pedersen. Desuden valgtes d'Hrr. P. D. Jensen (Næstformand), Henry Lassen (Sekretær) og Otto Jacobsen, medens Hr. Otto Henriksen valgtes til Suppleant. D'Hrr. Carl Christensen og Arendt Christensen beklæder Revisorposterne.

Der er straks taget et energisk Agitationsarbejde op, og Afdelingen lægger ud med 24 Medlemmer, men dette Antal vil forhaabentlig snart forøges.

Vi lykønsker vore Kolleger med Oprettelsen af Afdelingen og ønsker dem alt Held i det fremtidige Arbejde. Det er en Opmuntring i denne paa mange Omraader saa mørke Tid at iagttage, at der findes Medlemmer, der ikke er bange for at tage fat paa Organisationsarbejdet, og vi henstiller deres Eksempel til Efterfølgelse, navnlig for Kolleger paa Pladser, hvor der endnu ikke findes Afdeling, men hvor der burde findes en saadan.

Maatte Sæby Afdelings Oprettelse blive Svalen, der varsler Sommerens Tilbagevenden for vor Bevægelse!

H.

Hovedoverenskomsten opsagt.

SOM retslig Grundlag for sit faglige Arbejde har Dansk Handels- og Kontormedhjælperforbund hidtil benyttet den i 1920 med Arbejdsgiverforeningen afsluttede Hovedoverenskomst, der i det væsentligste svarer til »Septemberforliget« mellem Arbejdsgiverforeningen og De samvirkende Fagforbund.

Hovedoverenskomsten omfattede de Principaler, der var eller blev Medlemmer af Arbejdsgiverforeningen, efter at den var afsluttet, og de kunde ikke ved senere Udmeldelse frigøre sig fra Overenskomstens Forpligtelser.

Som Følge deraf blev ogsaa Dansk Principalforenings Medlemmer omfattede af Hovedoverenskomsten, da denne Forening indmeldte sig i Arbejdsgiverforeningen, og Forpligtelsen blev hængende paa dem, da Foreningen senere udtraadte igen.

Ved den »venskabelige Overenskomst« mellem Dansk Principalforening og Dansk Arbejdsgiverforening, der førte til Principalforeningens Udtrædelse, opgav Arbejdsgiverforeningen at beskæftige sig med Medhjælperspørgsmaalet, og det maatte derfor forudses, at Arbejdsgiverforeningen snarest gørligt vilde frigøre sig for Hovedoverenskomsten.

Dette er nu sket, idet Arbejdsgiverforeningen under 2. Marts har sendt os følgende anbefalede Skrivelse:

»Som vi ved Skrivelse af 6. Juni f. A. meddelte det ærede Forbund, udtraadte Dansk Principalforening af Arbejdsgiverforeningen den 1. Juli s. A. Da ingen af Arbejdsgiverforeningens Medlemmer efter nævnte Dato har begæret Arbejdsgiverforeningens Medvirken til Ordning af Løn- og Arbejdsvilkaar for Handels- og Kontormedhjælpere, anser vort Forretningsudvalg Grundlaget for den mellem det ærede Forbund — dengang »Centralorganisationen af danske Handels- og Kontormedhjælperforeninger« — og Arbejdsgiverforeningen under 25. Februar 1920 afsluttede Overenskomst for bortfaldet. Da saaledes Overenskomsten i Realiteten er ophørt at eksistere, ønsker man ogsaa formelt at bringe den til Ophør, og vi tillader os derfor i Medfør af nævnte Overenskomsts § 10 hermed at opsige Overenskomsten til Ophør 1. Oktober 1923.«

P. F. V.:
Einar Jørgensen.
/Carl Plum.

Endvidere har Dansk Principalforening sendt os følgende anbefalede Skrivelse af 13. Marts:

»Idet vi henviser til Dansk Arbejdsgiverforenings Skrivelse af 2. ds. til det ærede Forbund, i hvilken Skrivelse Arbejdsgiverforeningen opsiger Overenskomsten af 25. Februar 1920 til Ophør 1. Oktober 1923 — skal vi under Hensyn til, at denne Overenskomst ogsaa er gældende for vore Medlemmer i vor Sektion B, meddele, at Overenskomsten ogsaa for vort Vedkommende opsiges til Ophør 1. Oktober 1923.

Som allerede for nogen Tid siden meddelt, er vi villige til at forhandle med Forbundet om en ny Hovedoverenskomst og skal tilføje, at vi nu har nedsat et Udvalg, der er rede til at forhandle om denne Sag med et Udvalg fra Deres Side.

Ærbødigst
Dansk Principalforening:
C. F. Lytting.

Forhandlinger om Afslutning af en Hovedoverenskomst med Dansk Principalforening vil antagelig snarest blive optaget. Fra vor Side er udpeget Jens Johansen, Julius Hansen og Gustav Pedersen til at føre Forhandlingerne, medens den endelige Godkendelse af Resultatet selvsagt er forbeholdt Hovedbestyrelsen.

Suppler Understøttelsen.

Bliv Medlem af Hjælpefonden.

SPØRGSMAALET om at etablere en Supplementsunderstøttelse til Arbejdsløshedsunderstøttelsen for de Medlemmer, hvis Indtægt laa saaledes, at det ikke vilde komme i Strid med Reglerne for denne sidste, har ofte været fremme indenfor Organisationen.

Ved Hjælpefondens Oprettelse er dette Savn afhjulpet, saaledes at det i Forhold til den oppebaarne Indtægt er muligt at supplere Arbejdsløshedsunderstøttelsen op med indtil 7 Kr. pr. Dag, hvorved den samlede Understøttelse kan blive Kr. 10.50 pr. Dag.

Vi opfordrer vore Medlemmer til at indmelde sig, særlig de ældre, for hvem Arbejdsløshed kan blive en Katastrofe, saafremt de ikke har sikret sig en forsvarlig Understøttelse.

Nærmere Oplysninger om Hjælpefondens Kontingent og Understøttelsessatser kan faas hos Afdelingstillidsmændene, hvor Love og Optagelsesblanketter ligeledes udleveres.

Det er sidste Frist.

Ifølge Arbejdsløshedskassens Love skal ethvert Medlem der staar til Restance den 31. Marts, slettes, selv om Restancen kun andrager en enkelt Maaned. En saadan Sletning medfører Tab af alle i Forbundet og Arbejdsløshedskassen opnaaede Rettigheder, og det betyder desuden, at den paagældende viser sig som en daarlig Kollega ved at svigte Arbejdet for sin Stand og falde sine Standsfæller i Ryggen.

Det maa være en Æressag for ethvert Medlem af Forbundet at undgaa Sletning for Restance, og vi opfordrer derfor endnu en Gang indtrængende alle Medlemmer til at betale deres Kontingent indtil 1. April.

Som sidste Frist for Indbetaling af Restancen er fastsat den 7. April. Senest denne Dag maa Medlemsforholdet være berigtiget, da ellers Sletning vil være uundgaaelig.

Husk dette!

Betal Restancen!

Kulturens Vogtere.

Manufaktur-Medhjælper-Foreningen som Samfundsstøtte.

Vi lever i det store Ragnarok. Over hele Verden har Folk rejst sig mod Folk, Broder mod Broder. Samfund er gaaet til Grunde og nye opstaar som Fugl Phønix af Asken. Omstyrtning af gamle Guder og Tilbedelse af nye, Anarki og Galskab overalt, viser sig, hvorhen Blikket vendes; saaledes er Tiden.

Man føler sig paa gyngende Grund og gribes af Ængstelse for at blive stranguleret eller som det populært hedder »nedskaaret«, alt i alt medens man søger at balancere mellem de modstridende Kræfter og redde Skindet.

Under saadanne Forhold er det en uhyre Betryggelse at erfare, at der endnu findes samfundsbevarende Kræfter i vor Midte, at der endnu findes Kredse, som Tidens Smitstof ikke har formaaet at inficere med sin fortærende Raaddenskab. Det er derfor for tidligt endnu at opgive Haabet om at se Danmark og specielt Medhjælperstanden undgaa Efterkrisens rasende Heksebaal, og udelukket er det ikke, at vi i nærmeste Fremtid vil se Idyllen blomstre op i Danas Have, og at vi vil opnaa Virkeliggørelsen af H. C. Andersens Eventyr — hvad enten det nu bliver Kejserens nye Klæder eller Klods Hans.

Disse Betragtninger melder sig ganske uvilkaarligt, naar man læser Manufaktur-Medhjælper-Foreningens Medlemsblad, thi efter Indholdet at dømme er der ingen Tvivl om, at denne Forening efterhaanden vil blive Midtpunktet i det danske Samfund og den Grundpille, hvorpaa hele vor ædle Kultur hviler. Og beskæmmet maa vi bøje vort Hoved og pakke sammen, erkendende for os selv, at vi ingensinde vil formaa at hæve os op paa det Kulturtrin, hvorpaa Manufakturmedhjælperstanden staar.

Thi vid, at saaledes har dette stolte Organ dikteret, at Manufakturmedhjælperne nu udgør en Stand, der ikke har andet tilfælles med Handelsmedhjælperne, end at de sammen med disse udgør Mellemstanden. »Spørgsmaalet er derefter om Handelsmedhjælperen, det vil sige Middelstanden (!), retmæssig bør underordne sig de timelønnede fagorganiserede Arbejderes Sammenslutninger.«

Dette af M. M. F.s Medlemsblad opkastede Spørgsmaal, besvarer Bladet selv med en dybsindig Udredning, som Pladsen desværre ikke tillader os at gengive. Det faar derfor være nok med enkelte Citater, der imidlertid ogsaa bedre end mange Ord vil illustrere, hvilket Kulturtrin denne nye Mellemstand, der ikke har Plads for andre end sig selv, indtager.

> »Middelstanden kan ikke indordne sig Sammenslutninger, hvis Forordninger gør Vold paa det frie Initiativ, som er den naturlige Fremdrift hos det Intilligente (med stort) Menneske, i Modsætning til det primitive.«

Dermed er Beviset ført, og for at det ikke skal være Løgn, gentages det 10 Gange og kommer saaledes til at udgøre en hel Artikel. Dog findes der Plads ogsaa til en Forherligelse af Manufakturmedhjælperstanden, der er Eliten blandt alle Stænder, som Følge af, at Faget »stiller meget store Krav »paa« sine Udøvere og kræver specielt Selvstændighed i Udførelsen af Manufakturistens Gerning«. Hvad betyder ved Siden heraf Rosinpillerens elendige Tilværelse eller Penneslikkerens glædesløse Virksomhed, for ikke at tale om Boghøkerens fordummende Arbejde eller Sømtællerens Trællekaar!

Nej, ingen af disse naar op paa Siden af den Stand, som M. M. F. betegner som bestaaende af »selvstændig tænkende udøvere (med lille)«, hvis »Fag tangerer over mange Nuancer« og »hvis Gernings Karakter er saa forskellig fra de Fagorganiserede (med stort) Arbejderes som Ild til Vand«, hvorfor man »baade fysisk og phycologisk(!) staar hinanden fjernt«. Derfor vil man nok »finde Øre for de Hensyn, som Samfundet skylder vor Stand, især deleshed (med lille) paa Belysning af de svundne Aar, hvor Middelstanden maatte lide store Ofre for at holde Arbejderen indenfor de organiserede Fagforeninger(!) i Live under den ved Krigen opstaaede Industristandsning«.

Vi bøjer os i Ærbødighed for en Kultur, der giver sig Udslag som ovenstaaende citeret og beklager endnu engang, at vi ikke er i Stand til at bringe hele Artiklen. Vi vil dog ikke forbeholde vore Medlemmer Slutningen, som absolut bør læses med Eftertanke (NB. Bogstaveringen er ikke vor):

> »Naar vi fra unge er sat i Vej ved Manufakturfaget, og vor Intilligens (!) er slaaet til ad denne Vej, vil vi uvægerlig naa til det Trin, som kaldes Mellemstanden(?), denne er en Kendsgerning, den skelner imellem Arbejdslederen og Raaproduktionens Forarbejdere, det er en Stand, som har bestaaet fra tidligste Tider og som til seneste Tider maa respekteres, at den ikke kan undværes, har til Dato det mest socialiserede Samfund maattet erkende, uden Mellemstanden (Handelsmedhjælperen) vil Produktionernes Udbredelse til produktiv Nytte være umulig. (?)
>
> Arbejdet og de dermed forudsatte Evner, stiller os paa hver sin Plads i Samfundet, alt efter sine Kvalifikationer, og naar vi som Manufakturmedhjælpere regner os til Middelstanden, er det med det Formaal for Øje, at vi ogsaa fra de rette Lejre bliver betragtet som saadanne og der tages Hensyn til at vi kan bevare vor Position som saadan. Vi gaar ud fra, at man ikke vil misbruge vore Bestræbelser for at højne vor Stand, den eneste som vi ifølge vor Uddannelse og dermed følgende Kultur kan tilhøre«!

Her slap det ud, om vi ikke vidste det forud, at det blot gælder om at tækkes d'Herrer Principaler og at nøjes med en ærbødig Henstilling til disse om ikke at misbruge disse Bestræbelser, der i første Række gaar ud paa at splitte vort Forbund, saaledes som det finder Udtryk i denne gule Forenings andet Programpunkt. Til denne Ende er det ogsaa, at man fraskriver sig Strejkeretten, som formentlig ikke passer for den »Spækhøkermoral«, som her bliver lagt for Dagen, selv om baade Læger, Farmacevter og andre ikke føler sig hævet over at anvende dette Middel.

Manufaktur-Medhjælper-Foreningen foregiver at være en selvstændig Medhjælperforening, der intet har med Principalerne at gøre. Om saa var, tror vi dog at turde paastaa, at Manufakturmedhjælperne i Danmark er for intelligente og kultiverede til at slutte sig til en Forening, hvis officielle Medlemsblad præsenterer den Slags Galamathias, som vi har citeret lidt af og det i en Form og et Sprog, saa Eleverne i en Pogeskole maatte rødme af Skam derved.

Men M. M. F. er ikke selvstændig. Beviset herpaa findes i dens Oprindelse, startet som den er som en Underafdeling af Manufakturhandlerforeningen, og kun forsøgende sin Lykke som tilsyneladende selvstændig Forening, tvunget dertil af vor Kritik.

Hvis det ikke var Tilfældet, hvorfor søger Foreningen da i det skjulte at skaffe sig Oplysninger om de lokale Manufakturhandlerforeninger og deres Ledelse? Hvorfor uddeler man ellers sit Blad gennem Principalerne? Hvorfor henvender man sig ved Repræsentanter til Principalerne om Støtte? Og hvorfor skulde Manufakturhandler

Bolt Jørgensen, Randers, ellers i Manufakturbladet bebude, at han agter paa Dansk Textil Unions Generalforsamling at stille Forslag om »at faa vore unge Mennesker bort fra Central-Organisationens Regimente og ind i M. M. F.«? Alt har sin Aarsag, og Aarsagen er i dette Tilfælde, at den gule Forening er Principalernes eget Kød og Blod og deres Vaaben imod vort Forbund. Kan det lykkes dem at faa Manufakturmedhjælperne til at gaa i Tøjet— bl. a. ved at kæle for Standshovmodet og lade dem optræde som Kulturens Vogtere — ja, saa nevtraliseres vor Indflydelse paa deres Forhold, og Spillet er vundet.

Kultur er Magt!

Bankerne og deres Personale.

SOM meddelt i en Artikel i forrige Nummer af Medlemsbladet har der fundet usædvanlig mange Afskedigelser Sted i en af vore store Hovedbanker. Det er derfor saa meget mere mærkeligt, at der ganske kort Tid efter i et af vore Dagblade findes en Annonce, hvori der søges unge Mennesker (ikke over 18—19 Aar) til en Hovedbank.

Man skulde mene det naturligt for Hovedbankerne at antage den ledige Arbejdskraft af uddannede Bankfunktionærer, naar de havde Brug for nyt Personale. Naar de alligevel gaar den modsatte Vej og lader de ældre, uddannede Funktionærer gaa ledige samtidig med, at de tager nye ind til Uddannelse, viser det, i hvor høj Grad de følger det Spor, der allerede er lagt indenfor den øvrige Del af Handelsverdenen. De skaber en Stab af Funktionærer, der vanskeligt kan faa Beskæftigelse og udnytter dette til at trykke Lønvilkaarene.

Det skulde ikke synes vanskeligt for Bankfunktionærerne at tage Konsekvensen heraf og slutte op bag de øvrige Medhjælpere for at skabe det eneste mulige Værn mod Arbejdsløshedens og Krisernes Følger blandt Medhjælperne, nemlig den store altomfattende Hovedorganisation for alle Medhjælpere uanset Branchehensyn.

Gustav Pedersen.

Hovedbestyrelsesmøde.

HOVEDBESTYRELSEN afholdt ordinært, kvartaarligt Møde paa Hovedkontoret Søndag den 25. Februar.

Mødet aabnedes Kl. 10 Form. af Forretningsfører Jens Johansen, der bød Forsamlingen Velkommen og oplyste, at Hr. E. Smith var fraværende paa Grund af Sygdom.

Sekretæren oplæste Hovedbestyrelsens og Forretningsudvalgets Protokoller, hvorefter fulgte

FORRETNINGSFØRERENS BERETNING.

Jens Johansen meddelte først, at der i Repræsentantskabets Sammensætning var sket nogle Forskydninger, idet N. Grumløse, Svendborg, var overgaaet til andet Erhverv, og A. K. Andersen var fraflyttet København, hvorfor disse Medlemmer var udtaadte af Repræsentantskabet. I deres Sted var indtraadt Svend Jensen, Nyborg, og Henry Gran, København. Derefter fulgte Beretningen om

Den organisatoriske Virksomhed

Efter en almindelig Oversigt over den almindelige Stilling oplyste Forretningsføreren, at Medlemsantallet uforandret var ca. 16,200, fordelt i 105 Afdelinger. Af offentlige eller delvis offentlige Møder var afholdt 20, deriblandt et Fællesmøde mellem Defektricer og Farmacevter.

Dernæst redegjorde Forretningsføreren for de Forandringer, der havde fundet Sted i Administrationen i Provinsafdelingerne og oplyste herunder, at Lauritz Godsted var blevet valgt som Formand i Aalborg Afdeling, hvorefter Svend Rosendal havde tiltraadt sin Stilling som Rejsesekretær.

Forretningsudvalget havde efter foretaget Undersøgelse opgivet foreløbig at oprette en særlig statistisk Afdeling og havde som Følge heraf set sig nødsaget til at opsige Henry Fetterlein til Fratrædelse den 1. Juni.

Dernæst omtaltes den Pressekampagne, der var rejst mod Forbundet som Følge af Urafstemningen, og endvidere de gule Foreningers Stilling. Af socialpolitiske Spørgsmaal var Lærlingeloven stadig Genstand for Attentater fra Handelsstandens Side i Form af mere eller — navnlig — mindre velmotiverede Anmodninger om Dispensationer fra Lovens Bestemmelser. Der var forelagt et Forslag om en mindre Ændring i Lukkeloven, men dette var af en underordnet Betydning.

Iøvrigt er der fra Dansk Principalforenings Forretningsfører Hr. C. F. Lytting i et Forslag rettet et stærkt Angreb paa den sociale Lovgivning med Henblik paa Medhjælperne, og samtidig fremsattes Krav om en særlig Sociallovgivning for Medhjælperne for derved at aflaste Principalerne for en Del af Udgifterne ved den nuværende Lovgivning. En saadan Udvikling er Medhjælperne ikke interesseret i, og disse Tanker vil skarpt blive bekæmpet.

Dernæst omtaltes forskellige indre Forhold, hvorefter Forretningsføreren oplyste, at der til Pladsanvisningen var anmeldt 106 Pladser, hvoraf 90 var besat. I København er Tallene henholdsvis 95 og 82, og i Provinsen 11 og 8. Tallene fra Provinsen svarer dog ikke til de virkelige Forhold, men der savnes nøjagtige Indberetninger herom.

I Diskussionen deltog Johs. Jensen, der omtalte forskellige administrative Forhold. Harald Pedersen rørte ved Spørgsmaalet om Agitationen i enkelte Brancher og Lønvilkaarene i disse. Hovedkassereren redegjorde for de omtalte Administrationsforhold, medens Forretningsføreren replicerede til Harald Pedersen. Beretningen godkendtes derpaa enstemmigt.

Det faglige Arbejde

Jens Johansen gav en udførlig Oversigt over den øjeblikkelige Overenskomstsituation og redegjorde for Pristallets Indflydelse paa de ganske enkelte Overenskomster, der berørtes af den ringe Nedgang.

Der er i 3 Tilfælde givet Sanktion til Optagelse af Lønforhandling i Beretningsperioden. Ialt var afsluttet 4 Overenskomster i København, omfattende 169 Medlemmer, og 5 i Provinsen, omfattende 31 Medlemmer. I København er afsluttet 1 Lønaftale for 15 Medlemmer.

Forskellige løbende og bilagte Uoverensstemmelser omtaltes. Pr. Dato var 10 Konflikter løbende. Antallet af Klubber var 169, hvoraf København havde 128 og Provinsen 38. 3 Klubber var af landsomfattende Karakter.

Sluttelig omtalte Forretningsføreren Arbejdet for Tilslutning af de kommunale Medhjælpere. Naar de fornødne Oplysninger var indhentede, var det Hensigten at afholde et Delegeretmøde for Repræsentanter for disse til Drøftelse af Formerne for et nærmere Samarbejde.

Beretningsdebatten blev indledet af Johs. Jensen og Vilh. Jacobsen, der begge beskæftigede sig med sidstnævnte Spørgsmaal. N. Jørgensen omtalte Bestræbelserne for at opnaa Overenskomst med sønderjydsk Brugsforening, hvilket desværre ikke havde Udsigt til at lykkes, efter at de enkelte Afdelinger var blevet selvstændige Brugsforeninger. Aage Jepsen omtalte forskellige kommunale Forhold og ønskede Lærlingespørgsmaalet drøftet ved Forhandling med Kommunerne.

Forretningsføreren svarede paa de fremsatte Bemærkninger, hvorefter Beretningen enstemmigt godkendtes.

HOVEDKASSERERENS BERETNING.

Julius Hansen indledede med en Omtale af Administrationen og gav derefter Oplysninger om Arbejdsløsheden i Oktober Kvartal.

Der var indgaaet 654 Begæringer om Understøttelse mod 583 i forrige Kvartal. Heraf blev 636 anerkendt og 14 nægtet, medens 4 udgik.

Antallet af Medlemmer, der modtog vedtægtsmæssig Understøttelse var gennemsnitlig 447 pr. Maaned mod 470 i Juli Kvartal. Heraf var 339 Mænd og 108 Kvinder, 192 var bosiddende i København og 255 i Provinsen. Fordelt paa Brancher er Forholdet: Boghandel 1,9 pCt., Cigar- og Tobak 1,9 pCt., Elektr. og Belysn. 1,6 pCt., Forsikring 2,7 pCt.,

Isenkram 6,8 pCt., Kolonial 34,8 pCt., Kontor 29,6 pCt., Manufaktur 12,5 pCt., Sæbe og Parfume 2,8 pCt. og andre Fag 5,4 pCt. Arbejdsløshedsprocenten for vedtægtsmæssigt understøttede var 2,3 pr. 31. Decbr. mod 2,7 ultimo September, medens den regnet efter samtlige arbejdsløse var ca. 10. pCt.

Der er i vedtægtsmæssig Understøttelse udbetalt Kr. 91,765,00 for 43778 Dage, mod Kr. 87,839,00 for 41634 Dage i Juli Kvartal.

Det samlede Antal arbejdsløse udgjorde efter Centralarbejdsanvisningens Ugeberetning den 16. Februar 1603, hvoraf 595 var Kontor- og 1008 Butiksmedhjælpere.

Beretningen godkendtes enstemmigt.

REGNSKAB OG ADMINISTRATION.

Hovedkassereren forelagde Regnskabsoversigt pr. 31. Januar samt Status pr. 1. Februar. Formuen udviste Stigning og udgjorde nu Kr. 442,701,61. Oversigt og Status samt Revisionsprotokollen, der oplæstes, toges til Efterretning.

Derefter forelagdes Forslag til Budget for Regnskabsaaret 1923—24 for Forbundet, Reservefonden og Arbejdsløshedskassen, balancerende med henholdsvis 133,200 Kr., 114,000 Kr. og 494,500 Kr. Forretningsføreren paapegede Arbejdsløshedskassens vanskelige Stilling under den vedvarende abnorme Arbejdsløshed og bebudede Nødvendigheden af yderligere Konsolidering af Kassen, hvilket Spørgsmaal antagelig maatte tages op paa Repræsentantskabsmødet. Budgettet vedtoges.

Forretningsføreren omtalte Etableringen af Distriktskontoret i Vejle, hvorved Afdelingen hos Forbundet lejer Lokaler. Fra Randers Afdeling forelaa en af Generalforsamlingen vedtaget Resolution som Protest mod Nedsættelsen af Forbundets Tilskud til Administrationen. Det vedtoges efter en kort Debat at fastholde Nedsættelsen. Instruks for Rejsesekretærerne samt for Afdelingsrevisorer vedtoges.

Dernæst forelagdes Forslag til fælles Regnskabsbøger, der fremstilles og forhandles af Forbundet. Det vedtoges i et Udvalg at udarbejde Udkast til Bøgerne, og hertil valgtes Harald Pedersen, Svend Rosendal og Hovedkassereren. Endelig forelagdes og vedtoges Forslag til Mønsterlove for Afdelingerne.

RETSHJÆLPEN.

Forretningsføreren omtalte de i Perioden forekommende Retssager, hvoraf der pr. Dato var 38 løbende. Der er bevilget Retshjælp i 14 nye Tilfælde, medens 1 Begæring var afvist. 19 Sager er afsluttede, og heraf er 14 vundet, 4 forligt og 1 hævet.

Tilsammen er hos Principalerne inddrevet Kr. 7090,43, hvoraf Kr. 6292,82 udgør Hovedstol og Renter, og Kr. 798,61 Omkostninger. 1 Sag er tabt ved Højesteret. En Principsag angaaende Konkurrenceklausuler er vundet (omtalt i særlig Artikel i D. H. K. M. T. pr. 1. Marts).

LÆRLINGELOVEN.

I Anledning af Lærlingelovens forestaaende Revision drøftedes Spørgsmaalet, og det vedtoges at nedsætte et Udvalg til at udforme Forbundets Krav. Til Udvalget valgtes Hovedkassereren, Gustav Pedersen og Svend Rosendal.

SOMMERSTÆVNER.

Spørgsmaalet om Sommerstævner drøftedes, idet det var Hensigten, at Forbundet, evt. med Bistand af Rejsesekretærerne, arrangerer Stævnerne i den kommende Sommer.

Tanken fandt Tilslutning, og det vedtoges at lade Forbundet forsøge at arrangere Stævner for større Omraader, medens det overvejes, om der kan etableres Rateindbetalinger til Deltagelse i Stævnerne. Det henstilles til Afdelingerne at afvente nærmere Oplysning fra Forbundet, og at undlade Arrangement af Udflugter, der kan krydse Arbejdet for Stævnerne og indvirke paa Deltagelsen i disse.

FORSKELLIGT.

De afsluttede Overenskomster og Lønaftaler godkendtes, og Beretning om løbende Konflikter og Uoverensstemmelser toges til Efterretning.

Det vedtoges overfor Handelsministeriet at protestere imod den paatænkte Nedskæring af Statens Tilskud til Handelsskolevæsenet og til Understøttelse af unge Handelsmænds Uddannelse i Udlandet.

Der aflagdes Beretning om det skandinaviske Arbejdsudvalgs Møde i Göteborg, og forskellige Skrivelser fra Arbejdsdirektoratet refereredes. Efter at endnu en Del indre Spørgsmaal var drøftede og afgjort, vedtoges det sluttelig at lade udarbejde et Festskrift i Anledning af Forbundets 25 Aars Jubilæum i 1925.

Nedskæring af Stipendier til unge Handelsmænd.

DEN ministerielle Nedskæringsplan, der i Flæng og Spræng skærer godt og ondt over én Kam uden Hensyn til Ret og Rimelighed og sund Sans, har, foruden de urimelige Nedskæringer af Sygekassernes og Invalideforsikringens Tilskud samt af Hjælpekassernes Midler, ogsaa berørt et Omraade, som vor Stand direkte er interesseret i.

Det drejer sig om de Tilskud, der i Form af Stipendier ydes unge uformuende Handelsmedhjælpere til deres videre Uddannelse saavel paa Handelsdagskole som i Udlandet. Disse Tilskud udgjorde i indeværende Finansaar: Handelsskolestipendier 58,000 Kr., Rejsestipendier 20,000 Kr., og Eksportstipendier til Handelsagenter i fremmede Lande 4000 Kr. Disse Beløb foreslaar Handelsministeren nedsat med henholdsvis 19,000 Kr., 10,000 Kr. og 2000 Kr., hvorved det bliver ganske umuligt at imødekomme den Trang til videre Uddannelse, som Aar for Aar viser sig i et stigende Antal Ansøgninger.

Paa Hovedbestyrelsesmødet den 25. Februar drøftedes dette Spørgsmaal, og det vedtoges at tilstille Handelsministeren en Protest imod de paatænkte Nedskæringer.

Protesten, der er tilstillet Ministeren i Skrivelse af 2. Marts har følgende Ordlyd:

> »I Anledning af det fremkomne Forslag om Nedsættelse af de af Staten hidtil ydede Tilskud til ubemidlede Elevers Ophold paa Handelsdagskoler, Rejseunderstøttelser til unge Handelsmænds Uddannelse i Udlandet samt Eksportstipendier til danske Handelsagenter i fremmede Lande tillader Hovedbestyrelsen for Dansk Handels- og Kontormedhjælperforbund sig at rette en indtrængende Henstilling til det høje Ministerium om at undlade de paatænkte Nedsættelser paa disse Omraader.
>
> Man anser det værende af uvurderlig Betydning for den danske Handelsstand, at der ved Statens Hjælp skabes Mulighed for at yde ubemidlede Medhjælpere saavel teoretisk Undervisning herhjemme som praktisk Uddannelse i Udlandet, der senere vil frugtbargøres for Landet. Hidtil har de fremkomne Anmodninger om Hjælp ikke kunnet imødekommes fuldt ud, og man anser det derfor værende betænkeligt og højst beklageligt, om Beløbene endog skal reduceres saa betydeligt, som det er antydet.
>
> Ud fra disse Betragtninger tillader man sig at henstille, at der stilles et Beløb til Raadighed for disse Formaal, svarende til de i de sidste Aar ydede.«

Desværre forblev Henvendelsen resultatløs, idet Ministeren fastholdt sit Forslag og fik dette vedtaget af Rigsdagen. Men forhaabentlig lykkes det ad Aare at faa Beløbet forhøjet paany.

Den synkende Skude.

UNDER Brask og Bram løb i sin Tid det stolte Skib »Privatfunktionærforeningen« af Beddingen. For fulde Sejl men med Lig i Lasten stævnede det ud paa de gyngende Vover, vugget frem af den blidelige Medbør, som Principalernes Sympati og Støtte bød den i Pengerigelighedens Tid. Nu skulde Medhjælpernes foragtelige, men velbyggede Sejler løbes agterud, og den sindrigste Teknik forenet med den mest besnærende Camouflage blev anvendt for at gøre Skuden saa sejldygtig og tiltrækkende som mulig.

Tiden er gaaet, og Stormene har hærget. Af den skønne og stolte Havets Svane er nu kun de sørgelige Rester tilbage. Ilde gik det, da Modvinden meldte sig, og Principalerne fik nok at gøre med at skøtte sig selv. Og i den svære Søgang blev Overmalingen efterhaanden vasket af, saa Skibets rette Nationalitet kom til Syne, betegnet ved den advarende gule Farve, der melder om Smittefaren fra den bundraadne Plimsoller og dens uhyggelige Last.

I Kampens Løb er Ødelæggelsen fuldbyrdet. Fra vor Side har Dødssejleren modtaget det ene Grundskud efter det andet, og den er nu i fuld synkefærdig Tilstand. Ogsaa Ballasten har forskudt sig, saa Slagsiden truer med at fuldbyrde Skudens endelige Undergang, hvad næppe fra nogen Side vil beklages.

Den oprindelige Lokkemad for det uappetitlige Foretagende var Ledighedsforsikringen. Ved at erholde Principalernes Tilsagn om økonomisk Støtte bød man saa stort op, at vor Arbejdsløshedskasses Ydelser ret skulde falde igennem. Understøttelser paa 10 Kr. om Dagen i et halvt Aar blev viftede om Næsen paa den intetanende og godtroende Medhjælper, medens Præmien sattes saa lavt, at enhver kunde være med. Paa den Maade mente man at kunne shanghaje Medhjælperne og binde dem fast i Forventningen om indbildte Goder.

Og Halløj, Halløj, Halløj, nu begynder Forestillingen! Tilstrømningen var enorm. I 1920 havde man allerede 1200 Medlemmer, og det gik stadig fremad, saa at man i 1921 havde ca. 1000 og i Fjor ca. 600!

Men efterhaanden blev Humbugen i denne Forestilling dog for aabenbar. Folk begyndte at faa Øje paa, at den Kejser ingen Klæder havde paa, og da saa tilmed Principalerne blev kede af at øse Penge ud i dette Danaidernes Kar, ja, saa kom den bitre Virkelighed ovenpaa de højtsvævende, men luftige Fantasier om at knuse Dansk Handels- og Kontormedhjælperforbund og træde i vort Sted som den rette Repræsentation for Medhjælperstanden.

Og nu! Ak, forlængst har man opgivet Haabet om at konkurrere. Nu kniber det med at opfylde de indgaaede Forpligtelser. Kravene vokser. Det man ikke regnede med ved Forsikringens Start, den store Ledighedsprocent og de uvillige Principaler, der springer fra, naar deres Garantiforpligtelser skal indløses, er indtruffet, og tilmed har man opdaget, at det ikke gaar saa let med at putte Medhjælperne Blaar i Øjnene.

Og nu er Vejen til Canossa betraadt ved en Række gennemgribende Forringelser af Ledighedsforsikringens Ydelser. Først og fremmest er det understøttede Dageantal nedsat til $^2/_3$ af det oprindelige. Dernæst nedsættes selve Understøttelsen til det halve for Ledighed udover 50 Dage og ikke nok med denne »Nedskæring« af Ydelserne, men Præmien er fordoblet.

Et Eksempel vil vise, hvorledes dette virker overfor Medlemmerne. Den godtroende Medhjælper, der i Tillid til Foretagendet og Principalernes Garantiforpligtelser har forsikret sig efter en Indtægt af 6000 Kr. i Forventning om under Ledighed at modtage det statutmæssige Beløb, maa nu paa Beslutning af Privatfunktionærforeningens Repræsentantskab (!) — ikke Generalforsamlingen — se sit Tilgodehavende reduceret i følgende Forhold:

Før	Nu
Præmie 36 Kr. aarlig	Præmie 72 Kr. aarlig
Understøttelse	Understøttelse
150 Dage à Kr. 10.— = Kr. 1500,—	50 Dage à Kr. 10,— = Kr. 500,—
	50 — - - 6,25 = - 312,50
	Kr. 812,50

Hvor er nu Konkurrencen henne? Naar de stramme Vedtægtsbestemmelser for denne Forsikring tages i Betragtning og Usikkerheden overfor, om den i det hele taget er i Stand til at opfylde sine Forpligtelser, taaler den ingen Sammenligning med vor statsgaranterede Arbejdsløshedskasse, der byder følgende Fordele ved en Indtægt af 6000 Kr., naar den kombineres med Hjælpefonden:

Arbejdsløshedskassen	90	Dage à	Kr. 2,—	= Kr. 180,—
Hjælpefonden	90	— -	— 7,—	= - 630,—
				Kr. 810,—

for en aarlig Præmie af Kr. 67,20.

Dette er paa laveste Anciennitetstrin. Paa det følgende Trin bliver Understøttelsen for samme Indtægt:

Arbejdsløshedskassen	120	Dage à	Kr. 2,50	= Kr. 300,—
Hjælpefonden	120	— -	- 7,—	= - 840,—
				Kr. 1140,—

og paa det højeste Trin:

Arbejdsløshedskassen	140	Dage à	Kr. 3,50	= Kr. 490,—
Hjælpefonden	140	— -	- 7,—	= - 980,—
				Kr. 1470,—

for det samme Kontingent af Kr. 67,20.

Det fremgaar heraf, at Skuden er i Havsnød. Den er uhjælpelig strandet, vildført af sit eget Mummespil og sine blændede Lanterner. Endnu søger man at klamre sig til de sidste Redningsplanker ved at skjule det virkelige Forhold. Men Spillet er uhjælpelig tabt. Det er kun et Spørgsmaal om Tid, naar Skuden gaar under med Mand og Mus.

Den vil da være indhentet af den retfærdige Skæbne, den der har ramt alle de tidligere Dødssejlere indenfor vort Fag. Men uantastet, stolende paa sin Virkelighedssans, sin retfærdige Sag og sin kulturelle Mission stævner Dansk Handels- og Kontormedhjælperforbund for fulde Sejl frem mod Virkeliggørelsen af de Idealer, hvorpaa Medhjælperstandens økonomiske Eksistens og fremtidige Velfærd ene beror.

waterclerk.

Fra Striden i København.

DA der formentlig nu er faldet Ro over Sindene, ønsker jeg gerne for mit Vedkommende at berigtige en Fremstilling, der er givet angaaende mig og mit Forhold til Organisationen.

Det er sagt i et Cirkulære og paa anden Maade, at jeg sammen med andre har organiseret Oppositionen under Betegnelse »Den frie Oppositionsgruppe«.

Jeg maa bemærke, at jeg er ikke og har aldrig været Medlem af denne Organisation.

Det er sagt, at Oppositionen ledes af hensynsløse Personer, hvis Interesse er personlig. Da dette ogsaa er anført overfor mig, maa jeg gøre nogle Bemærkninger til Orientering angaaende min Stilling.

I 11 Aar har jeg været Medlem af Organisationen. Jeg har aldrig modtaget noget af Arbejdsløshedskassen, Strejkefondet eller Fagforeningen. Jeg er af Forbundsformanden, Hrr. Jens Johansen, flere Gange opfordret til at overtage Formandspladsen i Kontorafdelingen. Jeg har afslaaet dette, netop med den Motivering, at jeg ikke ønskede at binde mig ved lønnede Tillidshverv. Men jeg har ikke nægtet at arbejde for Organisationen.

Jeg har i forskellige Perioder været Medlem af Kontorafdelingens Bestyrelse, ogsaa for Tiden. Jeg har i forskellige Tidsrum været Medlem af Kontorafdelingens Agitationsudvalg og en kort Tid Formand for dette. I 1921 var jeg Formand for et Udvalg, nedsat af Generalforsamlingen til Undersøgelse af Forholdene vedrørende en Kasserers Besvigelser. I 1919 var jeg Delegeret ved Kongressen i København.

Jeg har i forskellige faglige og administrative Spørgsmaal haft en anden Opfattelse end Ledelsen og har fremsat denne Opfattelse.

Jeg har i 1918 i min Afdeling stillet Forslag til Kongressen om Indmeldelse i De samvirkende Fagforbund.

Jeg har angrebet Forbundsledelsen for en Strejke og for Stillingen under Havnekonflikterne. Jeg har været imod den stærke Centralisation, fordi jeg mener, den svækker Agitationsmulighederne o. s. fr. Men alt dette berettiger ikke til de Angreb, som er rettet paa mig.

Jeg har altid modarbejdet de syndikalistiske og kommunistiske Anskuelser i vor Fagforening og vil fortsætte dermed. Fra kommunistisk Side er der gjort Forsøg paa at hverve mig. Jeg har en Gang efter Indbydelse deltaget i et af den »frie Opposition«s Møder og har enkelte Gange samtalet med Lumholt og Kruse, men ved disse Lejligheder har jeg altid taget bestemt Afstand fra de kommunistiske og syndikalistiske Tendenser.

Jeg tilhører Socialdemokratiet og har ogsaa offentlig anbefalet Tilslutning til dette Parti, saa de fremsatte Beskyldninger rammer saaledes ikke mig.

Jeg er nu som tidligere Tilhænger af en stærk Organisation i vort Fag, men vil selvfølgelig ikke være afskaaret

fra at hævde selvstændige Opfattelser om den faglige Organisations Taktik og Administration.

Johs. Hammerborg.
Kbhvns. Kontor Afdeling.

Med Tilfredshed konstaterer jeg, at Johs. Hammerborg nu endelig tager Afstand fra den københavnske Opposition, hvilket han som gammelt Medlem af Organisationen forlængst burde have gjort — i Særdeleshed da der ikke har manglet paa Opfordringer hertil, baade fra mig og fra andre. Men bedre sent end aldrig.

Johs. Hammerborg hævder, at han ikke tilhører Oppositionen, men indrømmer at have deltaget i Møder med denne og i Konferencer med dens to fornemste Førere. Og som Følge deraf samt ved stadig at støtte Oppositionen imod Organisationens Ledelse og lade sig benytte til Angreb, der kunde blive til Skade for vor Bevægelse, bærer han selv Ansvaret for, at hans Handlemaade er paapeget i det omtalte Cirkulære. Iøvrigt noterer jeg ogsaa med Tilfredshed Hammerborgs Indrømmelse af, at Oppositionen er kommunistisk, men dette burde ogsaa have advaret ham mod at være den følgagtig.

Johs. Hammerborgs Arbejde indenfor Organisationen og de af ham beklædte Tillidsposter har jeg ikke berørt og vil jeg ikke forklejne — og Hammerborg understreger selv med sine Oplysninger, at jeg har handlet loyalt overfor ham, medens jeg desværre ikke kan sige, at det omvendte har været Tilfældet.

Ingen i Forbundets Ledelse har det mindste imod en saglig Opposition, og kan det forefaldne bevirke, at Johs. Hammerborg fremtidig afholder sig fra blind Kritik, blot for Kritikkens Skyld, vil en Forstaaelse mellem ham og mig let kunne etableres. Jens Johansen.

Karl Schou

in memoriam.

VED en alvorlig Kørselsulykke Mandag den 12. Februar satte et af Bornholm Afdelings, ja, vel et af Forbundets bedste Medlemmer Nr. 2985 Kalkulator Karl Schou Livet til.

Det er selvsagt et smerteligt Tab for hans unge Hustru og hans 3 smaa Børn, der saa pludselig har mistet deres Forsørger. Ogsaa for Forbundet er det et Tab, idet vi er blevet et trofast Medlem ringere.

Vel tillod hans Tid ham ikke at tage aktiv Del i Afdelingens Ledelse, trods gentagne Opfordringer; men han var i Kraft af sin Erfaring en værdifuld Raadgiver og forfægtede altid paa Møderne sine Anskuelser.

Det er trist at miste en god Kollega og Kammerat og særlig paa en saadan Maade; men jeg tvivler ikke om, at hans mange Venner Landet over vil udtrykke deres »Ære være hans Minde«. Robert Pedersen.

Statens Rejseunderstøttelser.

Handelsministeriet meddeler:

Ved Finansloven for 1923—24 forventes der bevilget et Beløb til Rejseunderstøttelser til unge Handelsmænd til videre Uddannelse i Udlandet.

Ansøgning om saadan Understøttelse, stilet til Handelsministeriet, maa være Ministeriet i Hænde inden Udgangen af April Maaned d. A. og være ledsaget af et omhyggeligt udfyldt Skema, der erholdes ved skriftlig eller mundtlig Henvendelse til Ministeriet.

For sent indkomne Ansøgninger kommer ikke i Betragtning.

Ved Uddeling af Understøttelserne vil kun saadanne Ansøgere, der enten har Ansættelse i Udlandet eller i hvert Fald sikkert Tilsagn om saadan Ansættelse, og som derhos agter at opholde sig i Udlandet i længere Tid (mindst 1 Aar), kunne forvente at komme i Betragtning.

Med Stipendiet, der ordentligvis kun tildeles en Ansøger een Gang, følger Forpligtelse til inden $1^1/_2$ Aars Forløb at fremsende Beretning til Ministeriet om de indvundne Erfaringer og Resultater.

Henry Nielsens Løftebrud.

MED Firmaet Henry Nielsen (Broderiforretning), Gothersgade Nr. 8, blev der i Slutningen af forrige Aar forhandlet om en Overenskomst, og Forhandlingerne var saa vidt fremme, at man var enedes om alt i Overenskomsten. Da Organisationen imidlertid sendte Hr. Nielsen Overenskomsten til Underskrift, nægtede han ganske umotiveret at underskrive den og meddelte yderligere, at han overhovedet ikke ønskede at forhandle om Sagen.

Ved den første Nægtelse fik vi det Indtryk, at Sagen var af mere principiel Karakter for Firmaet, men det har senere vist sig, at det drejede sig om Realiteter, idet Firmaet ikke i nogen Henseende har efterkommet de Punkter i Overenskomsten, man var blevet enige om. Da Firmaet senere har vist sin Kærlighed til Organisationen ved at afskedige vore Tillidsmænd, ligger det klart, at man her staar overfor et ondartet Forsøg paa at udnytte den økonomiske Depression til at trykke Medhjælpernes Levevilkaar ned under det rimelige.

Vi kommer antagelig inden længe til at tale med Firmaet under andre Vilkaar, men vi har dog ment at burde oplyse vore Medlemmer om, hvor lidt man kan bygge paa, hvad der loves af Firmaet Henry Nielsen, ligesom Medhjælperne i al Almindelighed kan lære heraf, at det eneste sikre i denne Tid er den Indflydelse, de selv skaffer sig ved et stærkt Sammenhold og intim Forbindelse med Organisationen. Gustav Pedersen.

Ombytning af Medlemsbøger.

DE Medlemmer, hvis Medlemsbøger udløb med Aaret 1922, og som endnu ikke har faaet Bogen ombyttet med en ny, bedes straks henvende sig til Afdelingen med den gamle Bog for at faa en ny Bog udstedt.

Den nye Bog udstedes gratis.

Fra Afdelingerne.

Meddelelser fra Afdelingerne, der ønskes optaget under denne Rubrik, maa være Redaktionen i Hænde senest 10 Dage, før Bladet skal udkomme.

Aarhus. Ordinær Hovedgeneralforsamling afholdes Onsdag den 25. April Kl. 8 i Forsamlingsbygningen i Amaliegade.

Dagsorden: 1) Forhandlingsbogen, 2) Beretning, 3) Arbejdsløshedskassens Regnskab, 4) Regnskabet, 5) Lovændringer, 6) Valg af 2 Revisorer og 2 Suppleanter, 7) Eventuelt.

Stiftelsesfest afholdes Onsdag den 2. Maj i Forsamlingsbygningen paa Østergade med fælles Kaffebord og Bal.

Forretningsudvalget.

Esbjerg. Ordin. halvaarlig Generalforsamling afholdes paa Hotel Spangsberg Onsdag d. 11. April Aften Kl. 8.

Dagsorden: 1) Valg af Dirigent, 2) Beretning, 3) Regnskab, 3b) Arbejdsløshedskassens Regnskab, 4) Indkomne Forslag, 5) Valg af 5 Bestyrelsesmedlemmer samt Suppleanter, 6) Valg af Revisor samt 1 Suppleant, 7) Fremtidig Virksomhed, 8) Eventuelt.

Eventuelle Forslag maa være Bestyrelsen i Hænde senest 4 Dage før Generalforsamlingens Afholdelse. Bestyrelsen.

Hjørring. Ordin. Generalforsamling afholdes Tirsdag den 24. April Aften Kl. 8 paa »du Nord«.

Dagsorden: 1) Beretning, 2) Afdelingens Aarsregnskab og Arbejdsløshedskassens Kvartalsregnskab, 3) Valg af Kasserer, 4) Valg af 3 Medlemmer til Bestyrelsen, 5) Valg af Revisorer, 6) Valg af Suppleanter, 7) Eventuelt. Bestyrelsen.

Randers. Ordin. halvaarlig Generalforsamling afholdes Torsdag d. 12. April Aften Kl. 8 paa »Højskolehotellet«. Dagsorden vil senere blive tilstillet Medlemmerne. — Da Dagsordenen indeholder flere vigtige Ting, anmoder vi alle vore Medlemmer om at møde denne Aften.

Bestyrelsen.

Udgivet af Forbundet. — Ansvarsh. Red. **Jens Johansen**, Gl. Kongevej 6, København B. — **Jensen & Rønager**, Dr. Tværgade 9, København K.

DANSK HANDELS- OG KONTORMEDHJÆLPER TIDENDE

ORGAN FOR DANSK HANDELS- OG KONTORMEDHJÆLPERFORBUND

Nr. 5. 1. Maj 1923. 23de Aargang.

1. MAJ-BETRAGTNINGER

UNDER smeldende Faner og bugnende Bannere drager Arbejdernes Skarer Verden over ud til Demonstration paa 1.-Majdagen. De samles for i Menneskehedens Navn at protestere mod Vold og Undertrykkelse, og de rejser deres Krav om Frihed og Fred i Broderskabets hellige Navn.

I mere end 30 Aar har 1. Maj været Arbejdernes internationale Demonstrationsdag. Ofte har mørke Begivenheder kastet deres Slagskygger ind over Arbejderklassen og dannet Baggrund for dens Krav paa denne Vaardag, men som Majdagen er Symbolet paa Lysets Sejr over Vinterens Mørke, saaledes har ogsaa Arbejderne i Tidernes Løb besejret Reaktionens Stormløb mod de indvundne Resultater og tilbageslaaet alle Forsøg paa at lade sig trænge tilbage fra det opnaaede Kulturtrin.

Ogsaa i Aar vil 1. Maj blive fejret i Skyggen af mørke Begivenheder. Menneskeheden lever paa en Vulkan og Jorden skælver under vore Fødder. I Ruhr kan Uvejret bryde løs naarsomhelst, og det samme gælder Europas urolige Hjørne, Balkan. Freden staar atter i Fare i Europa, der mere og mere forbløder efter Verdenskrigens frygtelige Holmgang.

Det er Reaktionen, der nu rejser Hovedet. Arbejderne, der med gyldne Løfter blev lokkede til Krigens Slagtebænk, skal atter trykkes tilbage til deres Pariatilværelse. Nu er Lejligheden der til at tilbageerobre de Indrømmelser, som det var nødvendigt at gøre de arbejdende Masser, medens man trængte deres Hjælp.

Det gælder Arbejdernes almindelige Levestandard, som nu skal forringes. Det gælder den sociale Lovgivning, som er Arbejdsgiverne en Torn i Øjet, fordi den paalægger dem Byrder og Forpligtelser og gør Arbejderne mere modstandsdygtige i den faglige Kamp, men det gælder navnlig 8-Timers Arbejdsdagen.

I første Række har 1. Maj-Demonstrationerne været helliget Kravet om 8-Timersdagen. Og saa stærkt har dette Krav været ført frem, at det efterhaanden er trængt sejrrigt igennem i en Række Lande. Mere eller mindre godvillige har Arbejdsgiverne maattet bøje sig derfor. Og nu skal Forsøget gøres paa at faa dette Gode slaaet ned igen.

Derfor proklameres overalt den hellige Krig mod 8-Timersdagen, saaledes som vi har set Arbejdsgiverne herhjemme gøre det. »Afgudsbilledet skal styrtes i Grus«, saaledes er Parolen, og Regeringen parerer Ordre og stiller sig beredvilligt til Disposition paa Arbejdsgivernes Side.

Hovedkravet ved Arbejdernes Demonstration paa Majdagen i Aar vil selvsagt blive Kravet om Fred og Fordømmelse af den letsindige Leg med Krigsmulighederne, thi de frygtelige Erfaringer taler om, hvor let Legen tager Magten og bliver til bitter Virkelighed.

Men dernæst vil Demonstrationen blive helliget 8-Timers Arbejdsdagen, der er Arbejdernes eneste haandgribelige Frugt af Krigsaarenes Trældom. »Lovfæst 8-Timersdagen« vil Kravet blive i vort Land, hvor Arbejdsgiverne har opsagt den frivillige Overenskomst om Arbejdstiden, og i dette Krav vil Handels- og Kontormedhjælperne kunne samstemme, thi ogsaa vi føler Byrderne ved den lange Arbejdstid, og vore Interesser løber her parallelt med Arbejdernes.

Desværre er Udsigterne til at faa Kravet gennemført under den nuværende Regering kun ringe, thi i alt for høj Grad har Regeringen gjort Arbejdsgivernes Krav til sine, til at man nærer Haab om, at den skulde have Arbejdernes Vel for Øje. Paa alle Omraader og for enhver Pris skal Byrderne væltes over paa den arbejdende Befolkning, og derfor tilsidesættes selv de simpleste Retfærdighedshensyn for dette Formaals Fremme.

Det fremgaar klart af Ministeriets Nedskæ-

ringer, der hovedsagelig er vendt imod Befolkningens daarligtstillede Del. I første Række er det Udgifterne til den sociale Lovgivning, der rammes. Overfor Tjenestemændene skæres der ned, dybt i »levende Kød«, og den højt besungne og besværligt opnaaede »Forhandlingsret« tilsidesættes ved illusoriske Forhandlinger, hvor der intet Hensyn tages til Tjenestemændene, hvorefter Regeringen gennemfører, hvad den selv vil,

Overhovedet behandles Arbejderne og de med dem ligestillede fra oven nedad og med en grænseløs Foragt. Importreguleringen for Cigarer- og Skotøj har Regeringen nægtet at forlænge, og den derved med Held forsøgte Ophjælpning af disse Industrier skal nu afløses af ufuldstændige Toldbeskyttelser — Kriseværn — hvor Arbejderne skal bære Byrderne eller i modsat Fald gøres ansvarlige for Fagets Ødelæggelse.

Ogsaa paa Arbejdsløshedens Omraade skal Arbejderne skæres ned. Den fattige Understøttelse skal nu yderligere forringes samtidig med, at den ekstraordinære Understøttelse skal fratages endnu en Række Fag. Og dette sker i en Tid, hvor Priserne atter viser Tendens til Stigning, og hvor ca. 34,000 af Landets Arbejdere er ude af Stand til at skaffe sig Beskæftigelse. Og samtidig med, at Tusinder af arbejdsløse berøves Arbejdsløshedshjælpen, nægter Regeringen at stille de nødvendige Midler til Hjælpekassernes Raadighed, saaledes at kun Fattigvæsenet staar tilbage.

Der er i Sandhed Anledning til at demonstrere paa Majdagen i Aar. Mørke og truende hænger Skyerne over vore Hoveder og Fremtiden ligger i Taage.

Men det nytter kun lidet at lægge Hænderne i Skødet i Fortvivlelse. Vi maa trods alt sætte vor Lid til, at det atter skal lysne. Vi befinder os i Vaarens forjættende Tid, hvorom vor Kollega P. M. Poulsen sang:

> Vaarens Sol er Ungdoms Kendemærke,
> Kræfter gærer, skyder friske Skud,

og i vort Sind spirer atter Haabet og Troen paa en bedre Fremtid for vor Stand, bygget op ved fælles Kræfter paa Solidaritetens urokkelige Klippegrund.

Maatte det snart gaa op for alle vore Standsfæller, hvor deres rette Plads er. Maatte de formaa at afkaste gammel Slendrian og slutte op i det fremadskridende Tog af organiserede Medhjælpere. Maatte de med dem føle sig som Pionerer i det unge sociale Befolkningslag, der kæmper for den nye Tids Tanker og Opgaver. Da kan de med berettiget Selvfølelse istemme Medhjælpersangens Linier:

> Os det er, der bryder nye Baner
> for den unge, danske Handelsstand.

7-Luknings-Tendenser.

PAA Trods af Handelsstandens næsten enstemmige Ønske om at faa helaarlig 6-Lukning lovfæstet vedtog Rigsdagen i Fjor den uensartede Lukketid for Vinter og Sommer, saaledes at Butikkerne i Tidsrummet 16. September —31. Marts skal lukkes Kl. 6 de fire første Dage i Ugen, og i Tidsrummet 1. April—15. September Kl. 7.

Denne Ordning er af flere Grunde uheldig. For det første er det uheldigt at forvirre Publikums Begreber med Hensyn til uensartet Lukketid mere, end de alt er forvirrede i Forvejen ved at have 3 forskellige Lukketider i een Uge, men dernæst og navnlig er den trufne Ordning fuldkommen bagvendt, idet 6-Lukning — hvis der endelig skulde være Forskel — selvsagt burde foregaa om Sommeren, hvor Trangen til at komme i fri Luft selvsagt er større hos de Handlende og deres Personale og hvor det af Hensyn til Handelen kan ske med mindre Gene end om Vinteren, hvor Handelen florerer mest.

Indenfor de selvstændige Næringsdrivendes Kreds har denne Opfattelse Gang paa Gang givet sig Udtryk, og i Praksis har man vist det ved frivilligt at lukke Butikkerne Kl. 6 ogsaa i Sommermaanederne. Man har erfaret, hvilket Gode 6-Lukningen er og har fundet det urimeligt, at Rigsdagen imod de Handlendes egne Ønsker skulde fratage dem dette.

For saa vidt er alt saare godt. Men desværre viser der sig i Aar hist og her Tendenser hos de Handlende i forskellige Byer, snart i den ene og snart i den anden Branche, til at holde Butikkerne aabne til Kl. 7. Og ofte puster de lokale Dagblade til disse Tendenser ved misforstaaede og urigtige Udtalelser om »intensivt Arbejde« under den vanskelige Periode o. lign., som ingen Steder hører hjemme, fordi Omsætningen ikke forringes ved Sekslukningen, hvad de Handlende ofte selv har fremhævet, hvorimod Omkostningerne formindskes.

Overfor disse Tendenser finder vi Anledning til at raabe »Vagt i Gevær«. De kan faa skæbnesvangre Følger for hele 6-Lukningsprincipet, hvis de faar Lov til uantastet at brede sig, og af Erfaring ved vi, at saadanne Tendenser er smitsomme. Og begynder Handelsstanden først selv at undergrave 6-Lukningen, bliver Resultatet kun, at Modstanderne i Rigsdagen faar Grund under Fødderne i deres Angreb.

De samvirkende Købmandsforeninger har for sit Vedkommende stillet sig paa den helaarlige 6-Luknings Grund og andre Erhvervsorganisationer har gjort det samme. Og nu foreligger der fra Københavns Manufakturhandlerforenings Detailhandler-Sektion følgende Henvendelse til sine Medlemmer:

> »I Anledning af, at der fra forskellige Dele af Byen er rettet Henvendelse til os om, at man ønskede at bibeholde 6-Lukningen, vil Bestyrelsen herved anmode alle Manufakturhandlere om at lukke Butikkerne Mandag, Tirsdag, Onsdag og Torsdag Kl. 6, Fredag Kl. 7, og Lørdag samt Dagen før en af Folkekirkens Helligdage, Kl. 9 Aften.
>
> Da man vistnok tør gaa ud fra, at det store Publikum nu er fuldstændig fortrolig med, at Forretningerne lukkes til de ovennævnte Tider, og da Lukkeloven jo kun tillader Tiden til Kl. 7 i Sommerhalvaaret, eller 5½ Maaned, og da man endvidere har indrettet og og arrangeret sig herefter med Personalet, haaber Bestyrelsen, at alle Manufakturhandlere kollegialt følger denne Henvendelse.«

Denne Henvendelse, som vi fuldstændig kan give vor Tilslutning, burde følges af tilsvarende fra andre Erhvervsorganisationer, saaledes at ikke de enkelte Byers Handels-

foreninger stod uden Vejledning og derfor træffer Beslutninger i Strid med hinanden.

Men Opraab er ikke nok. Der maa ogsaa gøres et Arbejde for at faa de Handlende til at indse det fordelagtige i at lukke Kl. 6 om Sommeren og den Fare for 6-Lukningsprincipet i det hele taget, der ligger i at holde aabent til Kl. 7, og hertil kan vore Afdelinger medvirke. Vi har fra tidligere Dage, da vi alene kæmpede for tidlig Lukning, benyttet Listeombæring blandt de Handlende, og dette bør tages op igen i de Byer, hvor Tendenserne til 7-Lukning er fremme.

Vi opfordrer vore Afdelinger til at tage dette Spørgsmaal op og at gøre det straks, saa den frivillige 6-Lukning kan være en Kendsgerning overalt, inden Sommeren for Alvor melder sig. Vi staar denne Gang betydelig stærkere i vort Ønske om tidlig Lukning, fordi vi har Størsteparten af de Handlende og disses Hovedorgånisationer med os, og dette maa vi drage os til Nytte.

Læg da Haanden paa Værket. Tag Kampen op for Bevarelsen af det store Gode, som vi gennem de mange Aar har kæmpet for, men som endnu kun er halvt vundet, og som nu synes truet. Helaarlig 6-Lukning! Det skal være vort Valgsprog i den kommende Sommer.

Sand Patriotisme.

Hvervning af udenlandsk Arbejdskraft.

DER GIVES FOLK, for hvem Patriotismen er en hellig Følelse, som sætter sit Lands og dets Befolknings Velfærd over alt andet og som er beredt til at bringe Ofre — endog store Ofre — for at værne disse Interesser. Man kan maaske være principiel uenig med en saadan Mand i hans Patriotisme, men man respekterer hans Opfattelse, saafremt hans Følelser er ægte og sande.

Desværre er der imidlertid ogsaa en Del — og næppe den mindste — af de Mennesker, der betegner sig som Patrioter, for hvem denne Betegnelse kun er et forlorent Klædebon, og for hvem Patriotismen kun er en Talemaade, som til enhver Tid hænger den paagældende ud af Munden, ofte med det Formaal at dække over Handlinger, der staar i skærende Modstrid med de skønne og højstemte Ord til Fædrelandets Pris.

Saadanne falske og forlorne Personer fortjener alle andre Menneskers dybeste Foragt for deres Mangel paa Ærlighed og fordi de forsøger at fremstille sig selv som ædle og uselviske, medens de ofte — ak, saa ofte — er akkurat det modsatte.

Vi oplyste i forrige Nummer af dette Blad, at Arbejdsgiverne i Holland drev den Trafik at tilbyde udenlandske Arbejdere og Medhjælpere fra valutasvage Lande svimlende Lønninger — i Udlandets Valuta, for derved at lokke disse til at modtage Pladser, der ved Omregningen viste sig at være betydelig daarligere lønnede, end tilsvarende med hollandsk Arbejdskraft. Og denne Trafik foregik ikke, fordi der var Mangel paa hollandsk Arbejdskraft — tværtimod har Arbejdsløsheden aldrig nogensinde været saa stor — men kun af Profitbegær, for dels at skaffe sig billigere Medhjælp og dels derved at presse Lønnen ned for den indenlandske Arbejdskraft.

Saaledes udøves Patriotismen i Holland af Arbejdsgiverne, der ogsaa i dette Land henregner sig til Patrioterne; men hvis man tror, at det kun er Holland, hvori dette foregaar, tager man meget fejl.

Ogsaa her i Landet er der Fædrelandspatrioter, der støtter deres Land paa den Maade, at de forsøger ethvert Middel til under den herskende store Arbejdsløshed at faa fremmed Arbejdskraft her til Landet med de samme noble Hensigter som deres hollandske Kolleger.

Her i Landet reguleres Indvandringen af udenlandsk Arbejdskraft for Tiden gennem Statspolitiet, hvortil Ansøgning om Opholdstilladelse for tilrejsende fremmede skal indsendes. Og hvor det drejer sig om Ansættelse her i Landet gives en saadan Tilladelse kun, naar Statspolitiet ved Henvendelse til Engageringskontorerne — deriblandt ogsaa til vort Forbund — har forvisset sig om, at der ikke her i Landet findes Arbejdskraft, der kan bestride den paagældende Plads.

I Almindelighed er vi ikke Tilhængere af at rejse Skranker, der kan forhindre fri Adgang fra et Land til et andet og som derved hæmmer den for Uddannelsen og Belæringen saa nødvendige Vexelvirkning Landene imellem, men naar Forholdene er saa abnorme som nu, hvor Mulighederne for at beskæftige Landets egne Indbyggere er saa ringe, saaledes at en Fjerdedel af disse til Stadighed gaar ledige, kan det selvfølgelig diskuteres, om der ikke midlertidig bør foretages nogen Regulering. De større Lande, Tyskland, England og Frankrig har saaledes fuldstændig Forbud mod Indvandring af Personer med Engagement for Øje, medens Amerika har indskrænket Antallet af Personer, der faar Tilladelse til at bosætte sig i Landet. Her i Landet finder der altsaa som nævnt ogsaa en Regulering Sted.

Men ganske forkasteligt bliver Forholdet, naar den fremmede Arbejdskraft kun søges af Betalingshensyn. Naar Patrioterne omsætter deres gyldne Ord i Handlinger, som lader haant om Landets Befolkning, naar blot der kan tjenes 50 eller 100 Kr. om Maaneden paa en stakkels tysk Medhjælper, som tager mod Tilbudet for at faa ordentlig Mad og — nøjsom som han er vant — af den ringe Løn lægge lidt til Side, der kan blive til en svimlende Sum i tyske Mark.

Saadanne Tendenser, der aldeles ikke er sjældent fremkommende, vil vi naturligvis modarbejde til enhver Tid, hvor vi er i Stand dertil, og vi har overfor Statspolitiet i adskillige Tilfælde præciseret dette Standpunkt. Vi har saaledes været præsenteret for et Tilfælde, hvor en fotografisk Forretning i København ønskede en tysk Ekspedient (!), og hvor Lønnen var 125 Kr. pr. Maaned plus Kost og Logi! Og flere lignende Eksempler kunde fremdrages.

Som Regel forsøger Firmaerne at erholde Tilladelsen ved at opstille ganske urimelige Krav til Bestridelse af Pladsen, Krav som Forretningens Art paa Forhaand godtgør er absurde. Naar der saaledes kræves czekisk og ungarsk Korrespondance eller perfekt Stenografi og Korrespondance paa de 3 Hovedsprog og lignende, kan man være sikker paa, at det kun drejer sig om at faa Engageringskontorernes Tilkendegivelse af, at man ikke kan besætte Pladsen, hvorefter Firmaet med denne Erklæring kan faa sin Begæring igennem og faa ansat en udenlandsk Medhjælper af hvem de samme Kvalifikationer slet ikke kræves! I Sønderjylland anvender adskillige Forretningsfolk tysk Personale og mange lader Dekoratører fra Flensborg rejse paa »Grænsepas« over til de sønderjyske Byer for at pynte Vinduer i de danske Forretninger!

Saadanne Krumspring foretages i massevis af Principaler, som i daglig Tale ynder at tale om Fædrelandet og som fremhæver den danske Nation paa Bekostning af alle andre, ja, som endog af den Grund er dekoreret og hædret af Samfundet.

Det er Reversen af Medaljen, der paa Forsiden bærer Paa skriften: Sand Patriotisme!

To smaa Mænd!

VORE Medlemmer vil fra Krigens første Tid huske, at Firmaet Otto Madsen og Schacke solgte et større Parti Kaffe til Tyskland, som Firmaet vel nok tjente store Penge paa? Denne Handel skadede Danmarks Ernæringsforhold under Krigen meget, og Sagen blev værre derved, at Grosserer Otto Madsen var Medlem af Grosserer-Societetets Komité, der under Krigen spillede en stor Rolle i vore Ernæringsforhold. Derfor var det maaske, at Hr. Schacke maatte paatage sig hele Skylden for denne Handel med Tyskland og helt udtræde af Firmaet, hvorved han for en Tid vistnok blev helt arbejdsløs.

Men han er siden bleven en stor Mand igen, og følgende Episode tyder paa, at han helt har glemt den Tid, da han selv var arbejdsløs.

Fornylig var en Ekspedient fra hans gode Ven, Grosserer Chr. P. Hansen, Købmagergade 55 og Peder Hvidtfeldtsstræde 4 (Kirkefondens Kaffehandel) nede paa hans Kontor, og da han skulde til at gaa, tillod han sig at stryge en Tændstik og tænde sin Cigar. Denne store Brøde syntes Hr. Schacke vistnok var værre, end da han solgte Kaffe til Tyskerne, for han ringede straks i Telefonen op til sin Ven Grosserer Chr. P. Hansen og fortalte, hvorledes Ekspedienten havde opført sig hos ham.

Da Ekspedienten naaede hjem, havde Hr. Hansen allerede længe haft sine Øjne i sit eget Spejl — et Spejl Hr. Hansen har anbragt udenfor sit Kontorvindue i Gaarden, saaledes at han kan se alle, der kommer ind ad Porten, og kontrollere, hvor længe W. C.erne benyttes og andet mere, og derfor kaldes Hr. Hansens Spejl — og da Ekspedienten drejede ind ad Porten, blev han øjeblikkelig kaldt ind paa Kontoret til den lille, men udi egen Indbildning dog saa store Mand Hr. Hansen, og fik sin Afsked, saa han fløj ud ad Porten med det samme.

Hr. Grosserer Chr. P. Hansen vil gerne overfor sine Folk vise sig som en meget stor Mand og lade dem føle sin Magt og Vælde, og ved den mindste Fejl jages de bort, saa han stadig har nye Ansigter for sig. Men barnlig er han, og naar han har skældt en Mand godt ud, fortæller han til alle de andre Folk, at han har givet vedkommende en rigtig Balle. Og Beboerne i Naboejendommene morer sig ofte over at høre hans Stemme ude i Gaarden, naar han kommanderer sine Folk, saa de flyver om som jagede Fugle.

Han sidder i en stor Bedrift, som han har arvet efter sin Fader, og i Missionen har han en stor Støtte, saa Forretningen giver et stort aarligt Overskud, som tilfalder den københavnske Kirkefond, der vistnok nu har modtaget omkring 3/4 Million Kroner derfra. Men nu gaar Folkene i Forretningen i en stor Angst, siges der, for bliver han af Myndighederne ophøjet eller udnævnt til Kammerherre eller Ridder af Dannebrog eller andet, for alle disse Penge, som han saaledes giver ud til dette Formaal, saa bliver han en overstor Mand, saa Folkene slet ikke ved, hvorledes de skal bukke eller rette sig efter ham.

I Fagforeningerne ønsker han ikke at se dem. Maaske af Frygt for, at de derved skal faa nogen i Ryggen, saa de ikke lader sig jage mere. Og det siges, at Lønnen ydes ikke efter Arbejdets Værdi, men eftersom man staar hans Hjerte nær, saaledes at de, Solen ikke skinner saa stærkt paa, faar den mindste Løn.

Hans Folk har iøvrigt været Medlemmer af Fagforeningen, men da denne havde skaffet dem en god Løn og fast Arbejdstid, saa gik de ud af Fagforeningen igen! Var det mon for at spare Kontingent og undslaa sig for Hjælpen til deres arbejdsløse Kammerater? I saa Fald var det ikke pænt gjort, men saa maa de ogsaa finde sig i at danse efter Herrens Luner og at blive jaget bort, naar han er i daarligt Humør.

D'Hrr. Grosserere Schacke og Chr. Hansen er nok efter deres egen Mening store Mænd i Samfundet, og de gør ligesaa let en af deres Arbejdere brødløse, som de tænder deres Cigarer. De tænker ikke paa, om det er Synd at gøre en fattig Enke brødløs, som arbejder for at holde sit Hjem oppe, eller om det er en god og stor Gerning at jage en Mand paa Gaden, fordi han i Tankeløshed tænder sin Cigar inde paa et Kontor. Gør d'Hrr. ikke ofte det selv?

D'Hrr. bør overveje dette og i Fremtiden tænke mere over deres Handlinger, inden de udfører dem. Før er de ikke store Mænd, men kun smaa, som Naturen har skabt dem.

Saa gode Venner var de vist —

Privatfunktionærforeningen ctr. Dansk Handelsrejsende Forbund.

SOM det vil erindres tilsluttede Dansk Handelsrejsende Forbund sig for et Par Aar siden Privatfunktionærforeningen, der med aabne Arme modtog denne Forøgelse af sit Medlemsantal og heller ikke glemte at prale med den.

Dette Skridt bekom forøvrigt ikke D. H. F. vel, hvad et af Forbundets Medlemmer senere gav Udtryk for i Medlemsbladet ved at skrive: »Det gav os jo et stort Mandefald, da D. H. F. henvendte sig til P. F. og fik Arbejdsløshedsforsikringen dérø, men det vedrører nu ikke nærværende Artikel.

Derimod gik det hurtigt op for Privatfunktionærforeningen, at den ogsaa havde gjort en daarlig Forretning, og Glæden forstummede. Thi da Krisen kom, medførte den en meget stor Arbejdsløshed blandt de Handelsrejsende, der derved kom til at belaste P. F.s Arbejdsløshedsforsikring stærkt, og vel vilde man gerne lokke med høje Understøttelser, men man vilde forbandet nødig ud med dem — kunde heller ikke taale at udrede dem — hvorfor Ømheden overfor de Handelsrejsende forandrede sig til Bitterhed, fordi de tømte Forsikringens Kasse uden Hensyn til, at Forsikringen kun var til Reklamebrug og ikke til praktisk Anvendelse.

Gode Raad var dyre, men man fandt snildelig en Udvej. Man vedtog simpelthen en Undtagelseslov for de Handelsrejsende, hvorefter deres Kontingent kom til at ligge 75 % over de øvrige Medlemmers, medens Ydelserne nedsattes! Og man stillede derpaa de Handelsrejsende overfor Valget mellem følgende Forslag: 1) at tiltræde dette Forslag og lade deres Forbund helt opsluge af P. F., 2) frivillig øjeblikkelig Ophævelse af deres Overenskomst om Samarbejde, saaledes at Forsikringen dog betalte Erstatninger for de inden 1. Juni i Fjor erstatningsberettigede Forsikringer, 3) Opsigelse af Overenskomsten pr. 31. December 1922.

Stillet overfor dette Ultimatum fra sin Allierede valgte D. H. F. Forslag 2 og udtraadte pr. 1. Juli i Fjor af Privatfunktionærforeningen, hvor man fik det smukkeste Eftermæle, idet Hr. K. Atlung udtalte: »Forbundets Medlemsantal gik efterhaanden stærkt tilbage, hvorved Betydningen af Overenskomsten, organisationsmæssig set, svandt betydeligt. Hertil kom Forholdet til Arbejdsløshedsforsikringen, hvor Forbundets Medlemmer viste sig at være en overordentlig daarlig Risiko, saa vi maatte have højere Præmie af Forbundets Medlemmer end for vore direkte Medlemmer.«

Saa solidariske stillede man sig fra P. F.s Side overfor de efterstræbte Handelsrejsende, da disse trængte til Hjælp, som de mente forsikringsmæssigt at have sikret sig. Og da de ikke mere kunde fylde op i Medlemsprotokollen og iøvrigt krævede deres Ret, var de selvsagt blot til Besvær, hvorfor man kun havde et Spark og en haanlig Bemærkning tilovers for dem. Det er vel værd at notere sig.

Iøvrigt er det saare karakteristisk at bemærke, at aldrig saa snart var D. H. F. udmeldt, saa nedsattes Præmien for de Handelsrejsende til samme Beløb som for de øvrige Medlemmer! Forhøjelsen har saaledes kun været et Middel til at tvinge dem ud!

Det store Skisma var sket, men Enden er ikke endda. De fordums saa gode Venner pudser nu deres juridiske Kousulenter paa hinanden, og Aarsagen hertil er et ikke mindre interessant Eksempel paa Privatfunktionærforeningens bon ton og prekære Pengeforlegenhed.

Konflikten er opstaaet som Følge af, at Privatfunktionærforeningen i D. H. F.s Navn gennem Overretssagfører Staffeldt havde søgt at opkræve nogle Kontingentbeløb direkte hos D. H. F.s Medlemmer. Forbundet havde gennem sin juridiske Konsulent protesteret imod denne uberettigede Incasso overfor Overretssagfører Staffeldt, der derefter havde returneret den ham givne Incasso, som han efter de givne Oplysninger selvfølgelig ikke ønskede at beskæftige sig med. D. H. F. havde derefter anmodet P. F. om Regnskab over, hvilke Beløb og fra hvem Foreningen havde modtaget den uberettigede Incasso, men der var ikke modtaget Svar, hvorefter det er vedtaget eventuelt at søge dette fremskaffet gennem Forbundets juridiske Konsulent.

Ovenstaaende Oplysninger, som er hentede fra Dansk Handelsrejsendes Forbunds Blad for 20. April, aabner et uhyggeligt Perspektiv ind til Privatfunktionærforeningens Moralbegreber. At opkræve Kontingent i en anden Forenings Navn og vægre sig ved at aflægge Regnskab for de uberettiget modtagne Beløb, det turde være Højdepunktet af Uanstændighed. I hvert Fald bør det være en alvorlig Advarsel imod at indlade sig i Venskab eller Forretningsforbindelse med Privatfunktionærforeningen, som unægtelig staar stærkt kompromitteret i denne Sag.

Sejr for vore svenske Kolleger.

Centralvaruhus-Konflikten afsluttet.

LØRDAG den 2. December 1922 Kl. 11,30 Middag forlod hele Personalet, ca. 150 Medhjælpere, Etablissementet Centralvaruhuset i Stockholm som Protest imod Firmaets Vægring ved at afslutte kollektiv Overenskomst med Sv. Handelsarbetareförbundet for sine Medhjælpere.

Vi har tidligere gjort udførlig rede for denne Strejke, der i Virkeligheden betød en Styrkeprøve mellem Medhjælperforbundet og Sv. Arbejdsgiverforening, der stod bag

Varehusets Modstand mod at anerkende Medhjælpernes Organisations- og Forhandlingsret. Tre Dage efter at Medhjælperne var gaaet i Strejke, nedlagde ogsaa Lagerarbejderne og Chaufførerne Arbejdet, og siden da er Kampen ført med Voldsomhed fra begge Sider.

Det lykkedes Firmaet at skaffe sig en Del arbejdsvillige Skruebrækkere og ved disses Hjælp at klare sig over Julemaaneden, men efterhaanden blev den af Forbundet etablerede Boykotting af Firmaet saa stærkt, at det virkede fuldstændig lammende, og endelig den 15. Marts efter 16 Ugers Kamp maatte Firmaet give op og anmode om Forhandling. — Forhandlingerne sluttede med, at Firmaet indgik paa Kravet om kollektiv Overenskomst og en saadan blev samtidig oprettet. Overenskomsten indeholder Bestemmelser om Arbejdstid og Opsigelsesfrist samt om Minimallønninger samt 14 Dages Sommerferie efter et Aars Ansættelse. Desuden er truffet Bestemmelser om Forholdet i Sygdomsperioder og ved Ulykkestilfælde samt angaaende Forhandlinger om Overenskomstens Forstaaelse.

Den afsluttede Konflikt betyder en fuldstændig Sejr for vore svenske Kolleger, baade i principiel Henseende, hvor Kravet om Overenskomst er pure anerkendt og fagligt ved de tilfredsstillende praktiske Resultater.

Naar det er lykkedes at føre Strejken frem til Sejr, skyldes det i første Række Personalets udmærkede Sammenhold. Ikke en eneste af vore Kolleger har svigtet Organisationen under den lange Konflikt, endskønt der er gjort store Anstrengelser for at faa dem til at vakle og paa Trods af, at Stridens Langvarighed nok kunde svække Modet hos Folk, der ikke tidligere har været i Ilden.

Selv den svenske Arbejdsgiverforenings Formand, Hr. Hjalmar von Sydow, har været i Ilden med urigtige Oplysninger om danske Organisationsforhold, men er blevet imødegaaet af Forretningsfører Jens Johansen.

Men ikke mindre Andel i Resultatet tilskriver Forbundet sit Medlemsskab i den svenske Landsorganisation (De samvirkende Fagforbund). Fra de øvrige Organisationers Side har der nemlig været ydet kraftig Støtte ikke mindst ved at gøre Boykottingen, som i sidste Instans bevirkede Udfaldet, saa effektiv, at Firmaet fandt det haabløst at fortsætte.

Svenska Handelsarbetareförbundet betegner selv Udfaldet af denne Strid som et Gennembrud indenfor Stockholms Handelsverden, der sikkert vil sætte dybe Spor efter sig. Man har derved skabt Respekt for Organisationen og tilkendegivet, at man baade ønsker og evner at betrygge Medhjælpernes Kaar. Og utvivlsomt vil ogsaa Arbejdsgiverforeningens Holdning blive paavirket deraf, saaledes at den næppe fremtidig stiller sig saa afvisende overfor vore Kollegers Krav om Overenskomst for Medhjælperne.

Vi lykønsker vort Broderforbund og vore svenske Kolleger med det lykkelige Resultat af Strejken. Det er jo saaledes, at hvad der sker i det ene Land ikke bliver uden Betydning i de øvrige. Vi haaber ogsaa, at vore svenske Kollegers sejrrige Kamp maa være et Varsel om, at Medhjælperne i Skandinavien, om de vil, er i Stand til at sikre sig Indflydelse paa deres egne Vilkaar.

Derfor: Til Lykke med Sejren!

Illoyal Konkurrence.

I Fortsættelse af vor tidligere Artikel vedrørende de fra Hæren afskedigede og pensionerede Underofficerer skal vi her oplyse, at det er kommen til vor Kundskab, at Underofficersforeningen rundsender Skrivelser til Amtskontorerne og andre offentlige Kontorer, hvori man tilbyder særlig billig Arbejdskraft, nemlig pensionerede Underofficerer. Det er en Overofficiant og en Sergent, hvis Navne vi ikke i Dag skal nævne, som underskriver Brevene, der er afsendt fra Viborg.

Det er en ganske uanstændig og uforskammet Optræden, der her afsløres. De tjenstgørende Underofficerer lønnes af hele Befolkningen, der ligeledes senere maa udrede deres tilstrækkelige Pension, men alligevel finder man sig berettiget til at paaføre andre Samfundsborgere en lumpen og illoyal Smudskonkurrence, udelukkende i Kraft af denne Pension.

Vi kan oplyse, at der paa Politikontoret i Kolding i en af en Medhjælper hidtil bestridt Stilling er blevet ansat en pensioneret Underofficer, ca. 30 Aar gammel, til en Løn af ca. 2000 Kr. aarlig! Vedkommende er paa Ventepenge i 5 Aar og oppebærer herved fra Staten 2700 Kr. aarlig! Et lignende Forhold er til Stede paa Kriminaldommerens Kontor i Kolding, hvor der er ansat en Oversergent fra Viborg paa lignende Vilkaar.

Disse Eksempler turde være tilstrækkelige til at paavise, hvilken betydelig Fare, der ligger i den os paaførte Konkurrence, der bliver saa meget mere illoyal, som den finder Sted i en Tid, hvor ca. 1400 Medhjælpere er ude i Arbejdsløshed.

Vi ønsker ikke at spærre vort Fag for Tilgang fra Underofficerernes Side, men vi maa kræve, at de stiller sig loyale overfor os, naar de ønsker at tilhøre Faget, og at de ikke benytter deres privilegerede Stilling til at skade dem, som de fremtidig skal være Kolleger med.

Mandatnedlæggelse.

VILH. BRUNEMARK, Kolding, der paa Kongressen sidste Aar indvalgtes i Hovedbestyrelsen, har nedlagt sit Mandat paa Grund af Bortrejse til Amerika, hvor han har tænkt at bosætte sig. Brunemark, der efter Kongressen tog Navneforandring fra Christensen, har siden Efteraaret været Formand for Kolding Afdeling, hvis Bestyrelse han i en Aarrække har tilhørt og til hvis mest energiske Medlemmer han hørte. Han var meget sportsinteresseret og Formand for Jysk Bokserunion samt Medlem af Dansk Bokserunions Hovedbestyrelse.

Ved en Sammenkomst, som Afdelingen afholdt for ham kort forinden Afrejsen, fik Brunemark af Venner og Kammerater overrakt et Lommeur som Tak for sit Arbejde indenfor Forbundet.

Brunemark efterfølges i Hovedbestyrelsen af Lauritz Godsted, Aalborg, og dennes Plads i Repræsentantskabet indtages af Chr. Bjørslev, Horsens.

Fra vor Centralledelse.

Beretning for Januar Kvartal.

Situationen

kan bedst betegnes ved Ordet Konsolidering, idet Bestræbelserne væsentligst sættes ind paa at stabilisere Afdelingerne i rent administrationsmæssig Henseende, saaledes at de kan staa rustede til at optage Arbejdet for større Opgaver, naar der atter bliver Anledning dertil, hvilket ske snart.

Tilgangen

af nye Medlemmer er stadig jævnt tilfredsstillende. Tilsammen er der i Kvartalets Løb fra 83 Afdelinger indsendt 473 Nyindmeldelser, hvoraf København har 120, Aalborg 38, Aarhus 25, Aabenraa 21, Kolding 17, Vejle 16 og Hjørring 14. Dernæst har Horsens, Randers og Sæby hver 12, Esbjerg 11, Odense 10, Hillerød 9, Næstved og Slagelse hver 8, Fredericia og Ribe hver 7, Faaborg, Frederikshavn, Nyborg og Direkte-Afdeling hver 6, Holbæk, Korsør og Nordbane-Afdeling hver 5, Bogense, Bornholm, Brønderslev, Herning, Hobro, Køge, Nykøbing F. og Silkeborg hver 4.

Agitationen

kendetegnes ved en Række offentlige Møder rundt om i Afdelingerne. Forretningsføreren har aflagt Besøg i Slagelse, Korsør, Horsens, Vejle, Fredericia, Kolding, Randers, Aarhus, Esbjerg, Aalborg og Odense. I sidstnævnte talte Forretningsføreren ved Afdelingens Stiftelsesfest. Desuden har Jens Johansen været Indleder ved et Medlemsmøde i København.

Hovedkassereren har besøgt Afdelingerne i Sakskøbing, Maribo, Nykøbing F., Nakskov, Roskilde, Odense samt Nordbane-Afdelingen.

Begge de nye Rejsesekretærer har paabegyndt deres Virksomhed. Viggo Pedersen har talt ved Møder i Middelfart, Odense, Svendborg, Rudkøbing, Faaborg, Østvendsyssel, Frederikshavn, Hjørring, Brønderslev, Aalborg, Hillerød samt Nykøbing S. og har desuden været i Assens og

Bogense. Svend Rosendal har gæstet Ribe, Frederikshavn, Grindsted, Holsted, Varde, Ringkøbing, Silkeborg og Skanderborg.

Endelig har Johs. Jensen talt i Hobro og Lauritz Godsted i Sæby. Sidstnævnte Sted resulterede Mødet i Oprettelsen af en ny Afdeling.

Lønarbejdet.

I Beretningsperioden er afsluttet følgende Overenskomster:

Fog & Mørup, København, Københavnske Speditørers Arbejdsgiverforening, Randers Arbejdsgiverforening, Odense Brugsforening og D. T. U. P. A. (for Byerne Hørsholm, Fakse og Fakse Ladeplads), A/S Arbejdernes Landsbank, Københavns Frihavns Aktieselskab, Dalum Brugsforening, Odense, Hans Messerschmidt, Hillerød, Aarhus Byraad (for Ekstraskriverne), E. Mehls Fabrik, Aarhus og A/S Det danske Mælke Compagni, København.

Fra Principalernes Side er følgende Overenskomster opsagt:

A/S Carl Lunds Fabrikker, The American Tobacco Comp., København, Margarinefabrikken »Alfa«, Vejen, Nakskov Skibsværft A/S, Detailhandlerne i Randers, Isenkræmmerne i Rudkøbing, Nørrebros Materialhandel, Aarhus, og Firmaet A. C. Gamél, København, medens Overenskomsten med A/S De danske Vin- og Konservesfabrikker, København, er opsagt efter Begæring af vore Medlemmer.

Der er givet de respektive Afdelinger Tilladelse til at optage Lønforhandlinger med Esbjerg Kommune, Jernbaneetatens Brugsforening i Fredericia samt med »Dansk Soignerings-, Toilet- og Sanitetsarbejder-Forbund«, København.

Faglige Uoverensstemmelser.

En Uoverensstemmelse med Hovedstadens Brugsforening angaaende to kvindelige Medhjælpere er afsluttet i Mindelighed. Desuden er en Uoverensstemmelse med Københavns Frihavns Aktieselskab angaaende Betalingen for Manifestarbejde ordnet ved Forhandling. Ligeledes er nogle Uoverensstemmelser med A/S C. Schous Fabriker blevet bilagt ved Forhandling. Derimod er det endnu ikke lykkedes at faa bragt en Uoverensstemmelse med Arbejdernes Brugsforening i Ringkøbing angaaende Uddeleren ud af Verden og sandsynligvis maa der gribes til skarpere Foranstaltning for at faa Konflikten løst.

Retshjælpen.

Der er i Kvartalets Løb bevilget Retshjælp i følgende Tilfælde: 43771 W. Jacobsen ctr. Firmaet Th. Christensen v. Minna Evensen, København (Gage Kr. 810,00), 52182 Lili Nielsen ctr. Firmaet Gebauer, København (Gage Kr. 100,00), 53291 C. Wichmann ctr. Firmaet N. Odgaard, Aalborg (tilgodehavende Provision), 3427 K. Kristensen, Nakskov, ctr. Knut W. Marcussen, Aalborg (Provision Kr. 450,00), 6545 Chr. Hansen ctr. Ove Schou, Nakskov (Konkurrenceklausulsag), 50087 Børge Petersen ctr. Firmaet Carl Jacobsen & Co. (Dyrtidstillæg Kr. 33,33), 13372 Carl Pedersen ctr. Fabrikken »Dannebrog«, København (Restgage Kr. 50,00), 49757 Elvilda Sørensen ctr. Slagtermester Oluf Nielsen, Aarhus (Gage og Kostpenge Kr. 74,00), 53786 Else Larsen ctr. Firmaet S. F. Steffens & Co., København (Gage Kr. 100,00), 35866 Svend Ulrich Madsen ctr. Carl Jacobsen & Co., København (Dyrtidstillæg Kr. 26,66), 38362 Dora Hansen ctr. Karl Petersen & Co., København (Gage Kr. 540,00) og Bodil Ludwigs ctr. Dansk Rotteudrydnings Komp. (Gage Kr. 300,00).

Afsluttet er Sagerne: 47602 Mally Scholtz ctr. C. W. Obels Udsalg, Haderslev (forligt med Kr. 270,00), 43434 Gerda Windberg ctr. Læderhandler Chr. Jensen, Frederikshavn (vundet Kr. 360,00 + Omk. Kr. 150,00 + Renter Kr. 17,25), 52175 Kai Schellenberg ctr. F. Gløde, København (vundet Kr. 400,00), 18830 Anna Poulsen ctr. Suhr & Grossmann, København (vundet Kr. 60,00 + Omk. Kr. 15,00), 38826 Ejnar Sørensen ctr. Kbm. Axel Hansen, Karise (forligt), 6324 C. Dalsgaard Madsen ctr. Isenkræmmer Bech, Kallundborg (vundet Kr. 351,10 + Omk. Kr. 40,00), 49249 Poul Svane ctr. Skoleforstander Vald. Nielsen, København (vundet Kr. 459,00 + Omk. Kr. 100,00 + Renter), 23840 Einar Christensen ctr. Th. Nansens Konkursbo, Haderslev (vundet Kr. 132,62), 25014 Viggo J. Nielsen ctr. Den danske Andelsbank, Aarhus Afd. (vundet Kr. 1415,71 + Omk. Kr. 200,00 + Renter), 22740 Elly Meyer ctr. Klingsey & Levins Eftf.s Konkursbo, København (vundet Kr. 174,05), 16398 Vald. Adriansen ctr. O. E. Andersen, Horsens (hævet), 12048 Henry Jensen ctr. A/S Fr. Fiedler, København (vundet med Kr. 333,32 + Renter + Omkostninger Kr. 60,00), 19588 Niels Halskov ctr. Købmand M. R. Jørgensen, Esbjerg (vundet med Kr. 350,00), 21915 M. C. Kragh ctr. Frk. Anna Larsen, København (vundet Kr. 241,28 + Omkostninger Kr. 40,00), 7477 H. C. Andreasen ctr. Firmaet Oscar Larsen, København (forligt med Kr. 613,85), 51566 Ingwerdine Petersen ctr. Firmaet Chr. Jacobsen, Aabenraa (vundet Kr. 100,00), 22237 J. P. Jespersen ctr. Viktualiehandlernes Pølsefabrik (forligt med Kr. 750,00), 20456 Victor Lundberg ctr. Assurandør Alfred Hansens Konkursbo (vundet Kr. 1225,00 + Renter Kr. 26,03), 14954 H. Rasmussen ctr. Matthias Nielsen, Aabenraa (tabt), 41555 Kaj Jensen ctr. Asger Jensen, Odense (hævet) og 6445 Chr. Hansen ctr. Farvehandler Ove Schou, Nakskov (Sagen, der drejer sig om en Konkurrenceklausul, vandtes af os, og der tilkendtes os Kr. 125,00 i Sagsomkostninger).

Forskelligt.

I flere Tilfælde har Forbundet efter Anmodning udpeget Voldgiftsmænd til at tiltræde Lærlingevoldgifter. I Februar Maaned har Forretningsudvalget vedtaget at yde 1000 Kr. til de strejkende Kolleger ved Centralvaruhuset i Stockholm, og herfor foreligger Takkeskrivelse fra det svenske Forbund.

Hovedbestyrelsesmøde er afholdt den 25. Februar og Forretningsudvalgsmøder er afholdt den 13. Januar, 3. 17. og 24. Februar samt 3. og 17. Marts.

Cirkulærer Nr. 1—9/1923 er udsendt vedrørende Agitationen, Urafstemningen, Statistik, Hjælpefonden, Rejsesekretærerne, Medlemslister, Afdelingsrevisionen m. v.

Arbejdsløsheden.

Ifølge den offentlige Arbejdsanvisnings Ugeberetninger fandtes der af ledige Handels- og Kontormedhjælpere:

	Samlet Antal	Kontor	Butik	Kbh.	Provinsen
Ultimo Januar....	1581	586	995	874	707
» Februar...	1593	598	995	888	705
» Marts	1453	538	915	801	652
Gennemsnit...	1542	574	968	854	688

Det samlede Antal arbejdsløse tilmeldt Arbejdsanvisningskontoret den 30. Marts udgjorde 44,828 mod 56,969 den 5. Januar.

Arbejdsløshedskassen.

I vedtægtsmæssig Understøttelse har Arbejdsløshedskassen udbetalt:

December 1922	for 12084	Dage	med Kr.	25,389,50
Januar 1923	for 12107	»	»	25,332,50
Februar 1923	for 16314	»	»	34,649,50
Ialt...	for 40505	Dage	med Kr.	85,371,50

Desuden er der i Rejseunderstøttelse udbetalt Kr. 75,20.

Der indgik i Kvartalets Løb 703 Begæringer om Understøttelse mod 561 i forrige Kvartal. Heraf anerkendtes 641, medens 46 blev nægtet og 16 bortfaldt, fordi de paagældende opnaaede Arbejde.

Et mærkeligt Forsikringsforetagende.

UNDER denne Overskrift blev der i »Socialdemokraten« for 29. Marts rettet et kraftigt Angreb paa Privatfunktionærforeningens Ledighedsforsikring. Angrebet faldt i det væsentligste sammen med de Oplysninger, vi bragte i vor Tidende for 1. April om Forringelsen af Forsikringsbetingelserne og Forhøjelse af Præmierne, men det bragte adskillige Ting for Dagen, hvorom vi ingen Anelse havde. Saaledes oplystes det, at Præmierne ikke som af os nævnt var fordoblede, men at de var forhøjet med 300 pCt. For en Forsikring paa 6000 Kr. Indtægt saaledes fra 34 Kr. til 100 Kr.

Artiklen fortsætter videre, hvorledes Selskabet kun lever fra Dag til Dag. Erstatningerne, der skal udbetales den 1. i hver Maaned, har man i 1923 ikke kunnet betale de Forsikrede, før man havde faaet skrabet Bidragene og Krisetillægene ind. I Februar maatte Pengene udbetales i to Rater med en Uges Mellemrum og i Marts i fire Rater, hvoraf den sidste faldt den 22! Det er ikke besynderligt, at de, der skal have Erstatning i April, er spændt paa, hvor meget de faar, og naar de faar det, de skal have.

Naar Forholdene har udviklet sig saaledes skyldes det, at det kun er paa Papiret, at det saa flot og stort ud. I Virkeligheden har Selskabet kun en ganske ringe Indtægt i Præmier og Forsikringskontingent, der lige kan slaa til til Skader og den i Forhold til Præmieindtægten vanvittige høje Administrationsudgift, saaledes at der intet kan afsættes til Reserver.

Artiklen slutter med at oplyse, at der blandt de forsikrede hersker den største Misfornøjelse, ikke blot mod »Privatfunktionærernes Ledighedsforsikring«, som Selskabets officielle Navn er, men ogsaa mod »Privatfunktionærforeningernes Sammenslutning«, der hæfter for Selskabets Forpligtelser.

Dette voldsomme, officielt fremsatte Angreb har sikkert fuldstændig lammet Herr Atlung, thi han, der ellers ikke plejer at savne Ord, og som almindeligvis skriver i spaltevis, kunde kun samle sig til følgende matte Gensvar, der fuldstændig gaar uden om Sagens Kærne:

> »I Anledning af et i »Social-Demokraten« fremsat Angreb paa »Privatfunktionærernes Ledighedsforsikring« (gensidigt Selskab), meddeler Selskabets Bestyrelse, at det er absolut urigtigt, at den vilkaarligt skulde have ændret Forholdet til de Forsikrede, idet de Ændringer, der har fundet Sted, er vedtaget paa lovlig Maade af de Forsikredes Repræsentation, Delegeretforsamlingen. Angrebet kan man iøvrigt kun betragte som et Led i den Forfølgelse, »Dansk Handels- og Kontormedhjælper-Forbund« har rettet mod Selskabet siden dets Stiftelse for tre Aar siden«.

Som man vil se, rører Herr Atlung ikke ved Sagens Hovedpunkter, Nedskæringerne, Rateindbetalingerne og de øvrige Opløsningssymptomer, som Angrebet samlede sig om, og dermed maa Rigtigheden af Angrebet betragtes som fastslaaet. Hvorledes Selskabet vil klare sine Forpligtelser overfor sine Forsikringstagere bliver vist et stort Spørgsmaal; i hvert Fald er Dansk Principalforening sikkert glad for, at den har frigjort sig fra dette celebre Selskab.

Slutbemærkningen om »Forfølgelsen« fra vor Side maa, som »Social-Demokraten« bemærker, være et Udslag af Herr Atlungs slette Samvittighed overfor os. Vi har ikke haft Lod eller Del i Artiklen, der er fremkommen uden vort Vidende, og uden at vi kender Ophavsmanden. Men da Herr Atlung selv bedst ved, hvorledes Misfornøjelsen breder sig indenfor hans egen Kreds, kan han nok forstaa, at »Soc.-Dem.« ikke har haft nødig at gaa over Aaen for at hente Vand.

Conto pro diversi.

DEN ALTID UHELDIGE LÆRLINGEKONSULENT.

Som tidligere refereret afholdt Københavns Manufakturhandlerforening den 16. Maj i Fjor et Møde, hvor Hr. Lærlingekonsulent Lauritz Jensen indledede om Lærlingespørgsmaalet og bl. a. oplyste, at han overfor Ministeriet havde paapeget Nødvendigheden af at ændre Loven og at Ministeriet havde udtalt sin Villighed til at optage en Forhandling med en eventuel nedsat Kommission og fremlægge dens Forslag for et Ministerraad.

Paa Basis af disse Meddelelser fra Ministeriets Raadgiver vedtog Foreningen en Henstilling til Ministeriet om at nedsætte en saadan Kommission til Lærlingelovens Revision, men det oplyses nu i Manufakturhandlerbladet, at Ministeriet har svaret, at der fra Hr. Lauritz Jensens Side utvivlsomt maatte foreligge en Misforstaaelse, idet Ministeriet i hvert Fald foreløbig ikke ønskede nogen Kommission nedsat!

Hr. Lauritz Jensen har atter været uheldig, hvilket iøvrigt ikke gaar sjældent paa. Men mon ikke Handelsstanden snart kan faa Øjnene op for Hr. Lauritz Jensens Evneløshed til at bestride sit Hverv.

Iøvrigt udtalte Formanden for Dansk Textil Union Hr. Grosserer P. A. Petersen, paa Unionens Aarsmøde den 9. April, at man efter hans Syn næppe fik nogen Lærlingelov, der var væsentlig bekvemmere og billigere for Principalerne end den foreliggende. Kravet om 2 Sæt Bestemmelser: et for Handel og et andet for Haandværk og Industri var formentlig mere en Formalitetssag.

Vi kan ganske samstemme heri, idet vi kun beklager, at man saa sjældent møder saadanne fornuftige Udtalelser fra Handelsstandens Side.

MEDHJÆLPERREPRÆSENTANTER I DET ENGELSKE PARLAMENT.

Ved de sidst afholdte Parlamentsvalg opstillede vort Broderforbund i England 2 Kandidater, der begge opnaaede Valg. Mr. R. J. Davies valgtes som Arbejderpartiets Kandidat i Westhougton med en Majoritet paa 2909 Stemmer, medens Mr. R. J. Wilson valgtes for samme Parti i Jarrow on Tyne med en Majoritet paa 7042 Stemmer. Det sidste Valg betød en Erobring af Kredsen, som hidtil har været konservativ.

UDVANDRING.

Det danske Konsulat i Veracruz fraraader paa det bestemteste Danske at rejse til Mexico for Øjeblikket, idet det er saa godt som umuligt at finde Ansættelse der, ligesom der heller ikke synes at være Udsigt til nogen Bedring i Forholdene. Det oplyses for Medhjælpernes Vedkommende, at der er Overflod paa sprogkyndige og dygtige Kontor- og Forretningsfolk samt at de store Handelshuse daglig indskrænker deres Personaler. Lignende Forhold hersker for Ingeniører, Landmænd og Haandværkere.

STATENS REJSESTIPENDIER.

I sidste Nr. af Bladet redegjorde vi for Handelsministeriets Forslag om Nedskæring af Statens Rejsestipendier til unge Handelsmænds Uddannelse i Udlandet. Vi meddelte, at Hovedbestyrelsen havde protesteret mod Nedsættelse af Beløbet fra 58,000 Kr. til 39,000 Kr., men at Forslaget blev vedtaget.

Vi skylder at oplyse, at dette beror paa en Fejltagelse. Paa Foranledning af Socialdemokratiet ændrede Finansudvalget Ministeriets Forslag om at nedsætte Beløbet med 19000 Kr. til 10,000 Kr., hvilket vedtoges i begge Rigsdagens Ting, saaledes at det fremtidige Beløb udgør 48,000 Kr.

DANSK-TYSK HANDELS-ORDBOG.

Under Redaktion af Adjunkt ved Købmandsskolen Vilh. Ludvigsen har Jul. Gjellerups Forlag paabegyndt Udgivelsen af et Miniatur-Bibliotek af Ordbøger. Som det første Led i Rækken er fremkommen Dansk-tysk Handelsordbog. Ordbogen fremtræder i et behageligt Lommeformat, er klart og tydeligt trykt og indeholder paa ca. 300 Sider omhyggelige og fyldige Oplysninger, der er af Betydning for enhver Forretningsmand i den daglige Virksomhed.

KØBENHAVNS KOMMUNALE BADEANSTALTER

har fra 1. April nedsat Priserne til: Brusebade 15 Øre, Karbade 60 Øre, Dampbade 60 Øre, Leje af Haandklæder 10 Øre pr. Stk, Sæbe 5 Øre pr. Stk.

BETALINGSSTANDSNING.

A/S Det københavnske Reassurance Comp., København, som gennem flere Aar har været blokeret af Forbundet, har standset sine Betalinger.

Advarsel.

Det fraraades Medlemmerne at modtage Plads i Crome & Goldschmidts Udsalg — Aage Gran — Stege, forinden Oplysninger angaaende Arbejdsforholdene er indhentet hos Afdelingsformanden, P. Ryberg, »Teta«, Stege.

Jens Johansen.

Virk for Tilgang til Hjælpefonden.

Løbende Konflikter.

Med nedennævnte Firmaer er Organisationen i Konflikt, hvorfor Firmaerne er blokeret for Tilgang af Arbejdskraft:

A/S L. Lange & Co., Axelhus, Vesterbrogade 2 C, Kbhvn.
A/S Frichs, Aarhus.
A/S Dansk Svovlsyre- og Superphosphatfabrik, Aalborg og Nørresundby.
Johs. Bork, Aarhus Kafferisteri, Aarhus.
A/S Det københavnske Reassurance Comp., Tordenskjoldsgade 39, København.
C. Schønemann, Nyborg.
Vald. Hommel, Lavendelstræde 5—7, København.
Farvefirmaet Beck & Jørgensen, Nørregade 13, København.

Forinden Forholdene hos disse Firmaer maatte være ordnede paa en for os og vore paagældende Medlemmer tilfredsstillende Maade, er det forbudt vore Medlemmer at modtage Plads i disse. Jens Johansen.

Fra Afdelingerne.

Meddelelser fra Afdelingerne, der ønskes optaget under denne Rubrik, maa være Redaktionen i Hænde senest 10 Dage, før Bladet skal udkomme.

Hammel. Afdelingen afholdt halvaarlig Generalforsamling d. 15. April. Paa Grund af Formandens nødvendige Bortrejse aflagde Næstformanden Beretning. Regnskabet blev fremlagt og godkendt. Til Kasserer valgtes Kontormedhjælper Georg Lauritzen; Sekretæren genvalgtes. Som Bestyrelsesmedlem valgtes Frk. Helga Thomsen og som 1. Suppleant Bogholder P. Jespersen. Til Revisor valgtes Kontorist H. Nuppenau og Ekspeditrice Frk. Anna Jørgensen. Til Slut drøftedes Lukketiden for Forretningerne. Dagny Bak, Sekretær.

Hillerød. Ord. halvaarlig Generalforsamling afholdtes d. 18. April paa Hotel »Kronprinsen«. 45 Medlemmer var mødt. Til Dirigent valgtes S. A. Jensen. Formanden, Vilh. Schefferling, aflagde Beretning for det forløbne Halvaar. Beretningen godkendtes. Kassereren fremlagde det reviderede Regnskab, der ogsaa godkendtes. Som Kasserer genvalgtes enstemmigt A. Petersen, Brugsforeningen, der med Akklamation ogsaa valgtes til Formand for Sommerhalvaaret.
Til Bestyrelse valgtes A. G. Jensen (Crome & Goldschmidt), Baunsgaard (Købm. Erslev) og Christophersen (Grütner), medens P. Baun (Abildgaard) og Hemmingsen (Ægeksporten) blev Suppleanter. Til Revisorer genvalgtes S. A. Jensen (Ægeksporten) og nyvalgtes Petersen (Melskens). Suppleanter blev Olsen (Købm. Erslev) og Hemmingsen (Ægeksporten). Forslag om Indmeldelse i Arbejdernes Fællesorganisation henvistes til Bestyrelsens Overvejelse. Det vedtoges endvidere at søge afholdt Sommerstævne i Hillerød for de nordsjællandske Afdelinger med Tilslutning fra København. S. A. Jensen, Sekretær.

Hjørring. 6. Marts afholdtes et vellykket offentl. Agitationsmøde. Formanden, H. Hein, bød den talrige Forsamling, en Del Principaler, Presserepræsentanter og Hr. Viggo Pedersen, København, velkommen, hvorefter han gav Ordet til Hr. Viggo Pedersen, som holdt et glimrende agitatorisk Foredrag over Emnet: »Medhjælperne og Krisen«. Taleren manede kraftigt til Sammenhold for at modstaa det økonomiske Tryk og Angrebene paa Organisationen, ikke mindst fra »De Gule«s Side. Foredraget lønnedes med mægtig Begejstring.
Hr. Salomon Nielsen valgtes til Dirigent.
Kun en enkelt uorganiseret Kollega deltog i Diskussionen, og blev skarpt imødegaaet af Hr. Viggo Pedersen. Efter Mødet tilbragte man et Par hyggelige Timer ved Kaffebordene. H.

Kolding. Generalforsamling afholdtes Onsdag den 11. April paa Palæ-Hotellet. N. C. Nielsen var Dirigent. Beretning og Regnskab, der balancerede med 13,023 Kr, godkendtes enstemmigt. Arbejdsløshedskassens Kvartalsregnskab for Januar Kvartal balancerede med 1447 Kr.
Det vedtoges at indskrænke Bestyrelsen fra 9 til 7 Medlemmer. Til Formand i Stedet for Brunemark, der forlader Danmark, valgtes med Akklamation Manufakturmedhjælper Chr. P. Larsen. Endvidere indvalgtes i Bestyrelsen Frk. Merry Riis.
Efter Generalforsamlingen afholdtes en lille Festlighed, ved hvilken en Kreds af Venner overrakte Vilhelm Brunemark en Erindringsgave bestaaende af et Lommeur med Inskription.

Korsør. Ord. halvaarlig Generalforsamling afholdtes paa Klubhotellet den 11. April. Der var mødt ca. 30 Medlemmer. Hr. Sørensen valgtes til Dirigent og Formanden, Carl E. Christensen aflagde Beretning om det forløbne Halvaar. Derefter fremlagde Kassereren, Kr. Nielsen, Regnskabet, der godkendtes eenstemmigt, efter at det havde cirkuleret blandt Medlemmerne. Det afgaaende Bestyrelsesmedlem, A. Maaetoft, genvalgtes, og Hr. Kaj Jørgensen og Frk E. Ørbech-Hansen nyvalgtes som Suppleanter. Et bestaaende Festudvalg opløstes, medens der til Gengæld nedsattes et Agitationsudvalg paa 5 Medlemmer, hvoraf Hr. Rasmus Larsen blev Formand. Dirigenten sluttede derefter med et Leve for Foreningen. Bagefter havde man selskabeligt Samvær til Lukketid. H. Christoffersen, Sekretær.

Langeland. 4. April afholdtes Generalforsamling. Hr. Rasmus Piil valgtes til Dirigent. Formandens Beretning og Kassererens Regnskab godkendtes, hvorefter Kassererens Løn fastsattes til 10 Kr. mdl. og Kontingentfrihed. Formandens Løn inddroges. Efter Tur afgik d'Hrr. E. Nielsen og Orla Sørensen. Valget af Bestyrelse fik følgende Udfald: C. Mejlsgaard, Formand og Kasserer, Tage Jørgensen, Næstformand, Peter Petersen og Frk. Ritta Petersen, Bestyrelsesmedlemmer (nyvalgte), Frk. Harriet Mejlsgaard, Sekretær (nyvalgt). Revisor blev Frk. Ellen Jacobsen, Landbostandens Sparekasse, og Niels Rasmussen, Sydfynske D/S.

Ringsted. Afdelingen afholdt den 15. Marts Generalforsamling paa »Casino«. Til Dirigent valgtes Kontorist Marius Nielsen. Formanden aflagde Beretning for det forløbne Halvaar. Kassereren fremlagde Regnskab. Saavel Beretning som Regnskab godkendtes uden Diskussion. Formanden Frk. Estrid Læssøe meddelte derefter, at hun saa sig nødsaget til at nedlægge sit Hverv paa Grund af Bortrejse. Anbefalede at vælge Jul. Alfred Jensen hos Købm. Ch. Petersen til Formand. Den foreslaaede valgtes enstemmigt. I Stedet for Henning Hahnemann, der ogsaa forlader Byen, valgtes Kontorist C. Randlef Rasmussen, Nørregade 25, til Kasserer. Endvidere nyvalgtes J. Juelskjær og Louis Helm-Petersen til Bestyrelsesmedlemmer. Til Revisorer nyvalgtes Carl Christensen, Banken, og genvalgtes Frk. Carla Petersen, Borgerskolen. Aftenen sluttede med fælles Kaffebord.
E. Læssøe.

Sakskøbing. Afdelingen afholdt den 20. April Generalforsamling. Redaktør Otto Petersen valgtes til Dirigent.
Formanden aflagde Beretning, som godkendtes. Kassereren Frk. Alexandersen oplæste det reviderede Regnskab, som balancerede med Kr. 1164,95. Fanefondens Regnskab balancerede med Kr. 264,95. Til Formand valgtes Kommis Jesper Christensen og til Kasserer i Stedet for Frk. Alexandersen valgtes Kommis H. Madsen, Centralhotellet. Til Bestyrelsen genvalgtes Frk. Oda Petersen og nyvalgtes Kommis F. Struve og Frk. Alexandersen. Suppleanter blev Kommis K. Christensen og Bestyrer J. O. Steffensen. Til Revisorer genvalgtes Kommis Madsen med Kommis Muchitsch som Suppleant.
Ferdinand Struve, Sekretær.

Thisted. Den 17. April afholdtes ord. Generalforsamling paa Hotel »Koyal«. Formanden aflagde Beretning for det forløbne Aar, hvorefter Kassereren fremlagde det reviderede Regnskab, som enstemmigt godkendtes. Til Kasserer valgtes Chr. Jensen. N. G. Mikkelsen genvalgtes til Bestyrelsen. Til Revisorer genvalgtes C. W. Olesen og nyvalgt blev E. Overgaard med A. Frostholm som Suppleant.
P. Chr. Pedersen.

Vejen. Generalforsamling afholdtes paa Hansens Hotel den 12. April Kl. 8. Hr. Svend Rosendahl, Vejle, var tilstede og holdt et udmærket Foredrag, hvorefter man gik over til Dagsordenen. Til Formand valgtes enstemmigt Hr. Svend Simonsen, ligesom Kasserer blev Hr. P. Pedersen, begge ansat paa »Alfa«. Bestyrelsen blev henholdsvis d'Hrr. Vagn Fr. Mouritzen, C. W. Jensen samt Johs. Berg. Som Revisor genvalgtes Hr P. Fisker. Under eventuelt tog man under Overvejelse at forhøje det lokale Kontingent med 50 Øre pr. Medlem. Efter Generalforsamlingen fælles Kaffebord, hvorefter Mødet sluttede med et Leve for C. O. P. B. V.:
H. C. Johansen.

Viborg. Generalforsamling afholdtes d. 11. April paa Hotel Phønix. H. Søndergaard valgtes til Dirigent. Formanden, Fuldmægtig H. Barlyng, aflagde Beretning og Kassereren Helmer Olsen fremlagde Regnskabet; begge Dele godkendtes enstemmigt. Til Kasserer valgtes Formanden saaledes, at han bestrider begge Poster. Til Bestyrelsen valgtes Helmer Olsen, Frøken Solveig Petersen, Thomas Nielsen og Thorvald Nielsen. Som Suppleanter H. Søndergaard og J. Funder. Til Revisorer valgtes J. Chr. Jensen og P. T. Jensen og som Fanebærer J. Espersen. Det overlodes Bestyrelsen at danne et Festudvalg med Ret til at supplere sig, naar den finder det nødvendigt. Formanden rettede en Tak til det gamle Festudvalg.
Vilh. Christensen, Sekretær.

Vinderup. Afdelingen afholdt kvartaarlig Generalforsamling paa Hotel Vinderup den 10. April. Kassereren fremlagde det reviderede Regnskab, der godkendtes. Derefter genvalgtes H. Gade til Formand og Vilhelm Anthonsen til Kasserer. Nyvalgt til Bestyrelsen blev Frands Christiansen, og til Revisor genvalgtes H. Gade og nyvalgtes Ing. Thoft. Formanden hævede derefter Generalforsamlingen med en Opfordring til kraftig at tage fat paa Agitationen for Tilgang af Medlemmer. H. Gade.

Den sorte Tavle.

Til Underretning for Medlemmerne meddeles, at Medlem Nr. 14644 Ellen Skyldfri Møller, Ungarnsgade, ansat i Firmaet Axel Netterstrøm, Vesterbrogade, Medlem Nr. 41291 Adolf Eriksen, Ad. Steens Allé Nr. 64, ansat i Firmaet A/S C. Olesen, Højbroplads, og Medlem Nr. 47953 Frk. Regia Frederiksen, Ny Aaboulevard Nr. 6, Stuen, er slettet af Afdelingen for Gæld.
Endvidere meddeles, at Nr. 28604 Hans Bjarning, Esbern Snaresgade Nr. 52, har fundet det passende at takke for lang Tids Understøttelse af Arbejdsløshedskassen ved straks efter opnaaet Arbejde at forlade Foreningen. Medlem Nr. 38425 Erna Sørensen, Vesterbrogade 145 B 5, Nr. 43107 Elva Zimmermann, Holtegade Nr 64, ansat i Dansk Varehus — henholdsvis Istedgade Nr. 85 og Nørrebrogade Nr. 60 har, skønt de i flere Aar gennem en god Overenskomst har haft store Fordele af Organisationen, nu fundet det passende at tilstille Afdelingen en Udmeldelsesbegæring.
Københavns Manufakturmedhjælper-Afdeling.
P. B. V.:
Hans Christensen.

Medlem Nr. 24785 N. Eckersberg og Nr. 37293 Frk. Elley, Kalkbrænderivej, begge ansat i Firmaet »Hector« er slettet for Gæld til Trods for, at de begge gennem Organisationen har opnaaet store Fordele.
Vi henleder Medlemmernes Opmærksomhed paa disse ukollegiale Medhjælpere.
København, den 11. April 1923.
Gustav Pedersen.

Udgivet af Forbundet. — Ansvarsh. Red. Jens Johansen, Gl. Kongevej 6, København B. — Jensen & Rønager, Dr. Tværgade 9, København K.

DANSK HANDELS- OG KONTORMEDHJÆLPER TIDENDE

ORGAN FOR DANSK HANDELS-OG KONTORMEDHJÆLPERFORBUND

Nr. 6. 1. Juni 1923. 23de Aargang.

Samling af de kommunale Kontorfunktionærer.

SØNDAG den 13. Maj afholdtes i Aarhus et Delegeretmøde af Repræsentanter for de kommunale Kontorfunktionærer, der er tilsluttet Dansk Handels- og Kontormedhjælperforbund. Formaalet med dette Møde var at drøfte, under hvilke Former der kunde etableres et nøjere Samarbejde mellem denne Gren af vore Medlemmer, om de specielle Interesser, som ubestridelig her er til Stede, og en haardt tiltrængt Samling af alle kommunale Kontorfunktionærer Landet over.

Resultatet heraf blev en enstemmig Beslutning om Oprettelsen af en særlig Sammenslutning »Kommunale Kontormedhjælperes Fællesklub« under Forbundet, og der vedtoges straks Love for Klubben samt valgtes Klubbestyrelse, der kom til at bestaa af: Fuldmægtig Vilh. Jacobsen, Aarhus, Formand; Assistent Schjønning Rasmussen, Randers, Kasserer; Bogholder J. P. Jørgensen, Aarhus, Sekretær. Desuden bestaar Bestyrelsen af Kommunebogholder J. Abildgaard, Aalborg, Hjælpekassekasserer Aage Jepsen, Vejle, Assistent Frk. E. Johansen, Odense, og Bogholder Victor Jensen, Horsens.

Ved denne særlige Sammenslutning vil de kommunale Kontormedhjælperes specielle Interesser blive varetaget paa fuldt forsvarlig Maade af deres egne valgte Tillidsmænd, og der er derved skabt Garanti for, at de forskellige Spørgsmaal vil blive behandlet ud fra indgaaende Kendskab til Forholdene.

De Vilkaar, hvorunder Kommunens forskellige Funktionærer lever, er højst uensartede og er ogsaa i adskillig Henseende forskellig fra den privat ansatte Medhjælpers. Deraf følger dog ikke, at der bestaar et Modsætningsforhold mellem disse eller at der ikke findes Forbindelse mellem de Forhold, der i sidste Instans bestemmer disse Vilkaar. Tværtimod, hele Stillingen paa det private Arbejdsmarked vil uafvendelig øve sin Indflydelse paa Kommunens Lønningsregulativer og Arbejdsforhold og ingen nok saa stærk kommunal Funktionærforening vil formaa, hvis den isolerer sig organisatorisk, at hævde sine Medlemmers Krav, dersom Vilkaarene forringes for det private Erhvervs Medhjælpere.

Disse Forhold maa tages i Betragtning ved Overvejelserne angaaende de Former, hvorunder de kommunale Funktionærer organiserer sig. Netop for Tiden udfoldes der stærke Bestræbelser for at samle Kommunefunktionærerne i separate Foreninger, der vil være sig selv nok og som under denne Devise vil søge at samle alle Afskygninger af kommunale Funktionærer under een Hat. Saadanne Bestræbelser kan ikke være velovervejede, thi kun i Samarbejde med de privat ansatte Kolleger vil det være muligt at opnaa tilfredsstillende økonomiske Levevilkaar for Kommunefunktionærerne.

Naar derfor »Kommunale Kontorfunktionærers Fællesklub« har organiseret sig som et Led under Dansk Handels- og Kontormedhjælperforbund er det i fuld Forstaaelse heraf. Vort Forbund har adskillige Steder været i Stand til at gennemføre Overenskomster, som har medført forbedrede Forhold for vore derværende Kolleger, og naar det ikke er lykkedes i endnu højere Grad at afslutte Overenskomster med Kommunerne, da skyldes det udelukkende, at de kommunale Kontorfunktionærer hidtil har været spredt i forskellige Organisationer, hvilket ofte har virket hindrende paa Gennemførelse af deres berettigede Krav om forsvarlige Arbejds- og Lønforhold.

Fortsættes der paa samme Maade, vil det betyde en alvorlig Fare for, at de kommunale Kontorfunktionærer mister enhver Indflydelse paa de vitale Livsinteresser, og det gælder derfor om at samle sig i den Organisation, hvor man i Fællesskab med den privat ansatte Medhjælper har Udsigt til at opnaa et Resultat af sine Bestræbelser.

Navnlig er det nødvendigt at samle sig til Modstand mod de Tendenser, der fra forskellig Hold søger at forringe de kommunale Kontorfunktionærers Kaar. Et Udslag i saa Henseende maa de Forhandlinger, der er ført mellem Indenrigsministeren og Købstadforeningen om at naa til fælles Ensartethed i Lønforholdene, vel siges at være, thi Statens Interesse paa dette Omraade ligger selvsagt i at forhindre, at Kommunernes Forhold — f. Eks. ved Ydelse af højere Lønninger — kan virke generende for Staten.

Ogsaa det mellemkommunale Arbejde, der i den seneste Tid er taget op blandt forskellige Kommuner og som i første Række tager Sigte paa at opnaa en fælles Lønordning, maa være et Varsko til Funktionærerne om at samle sig i en kraftig Organisation. Thi Kommunernes Interesser kan sikkert afledes af Haabet om derved at bringe Niveauet ned paa et lavere Trin, hvilket der naturligvis ikke hos de kommunale Kontorfunktionærer er Grund til at falde i Henrykkelse over, endsige medvirke til.

De kommunalt ansatte Kontorfunktionærer indtager i mange Henseender en langt bedre og mere betryggende Stilling end deres privat ansatte Kolleger. De er fri for mange af de Byrder og Vanskeligheder, som hine maa slæbe paa og tynges af. Derfor er det ikke noget ubilligt Krav at rette til de kommunale Kontorfunktionærer, at de er med til at opretholde de forsikringsmæssige Institutioner, som er af største Betydning for Medhjælperne i de private Stillinger, til Gengæld for den Støtte til Forbedring af Kommunefunktionærernes økonomiske Vilkaar, som de er villige til at yde i fuldeste Maal.

Ved den nys oprettede Fællesklub tror vi, at der er opnaaet en lykkelig Forbindelse mellem de kommunalt ansatte Kontorfunktionærer og Medhjælperne i det private Erhverv, og vi er overtydet om, at den for begge Parter vil bære rige Frugter, hvis man formaar at føre Sammenslutningen fremad ad denne Linie. Men den vigtigste Betingelse for et godt Resultat er, at »Kommunale Kontorfunktionærers Fællesklub« virkelig bliver Samlingstegnet for de kommunale Kontormedhjælpere i Danmark, og hertil er det vort Haab, at ethvert Medlem — privat eller kommunalt ansat — vil medvirke efter bedste Evne.

Principalerne ruster —

skal vi afruste?

VI har ofte henledt Medlemmernes Opmærksomhed paa den Kendsgerning, at der fra Principalside agiteres stærkt for Tilslutning til de bestaaende Principalforeninger, og vi har advaret imod at slappe Interessen overfor Organisationen, hvorved Principalerne faar en alt for dominerende Indflydelse paa Standens Levevilkaar.

Vi er nu kommen i Besiddelse af et Cirkulære, udsendt i April Maaned af Dansk Principalforening, hvori der rettes en indtrængende Opfordring til samtlige Principaler i Danmark i alle Erhverv, der beskæftiger Handels- eller Kontormedhjælpere, om at indmelde sig i denne Forening. Der peges i denne Henvendelse paa, at Principalerne kun paa tilfredsstillende Maade kan deltage i Forhandlingerne om Løn- og Arbejdsforhold, naar Forhandlingerne for deres Vedkommende føres organisationsmæssigt, men tillige ønsker man at samle Principalerne for at kunne øve Indflydelse paa de mange forskellige Spørgsmaal, som Lovgivningsmagten kommer til at beskæftige sig med, og som man ikke er interesseret i, at Funktionærerne alene tager op til Diskussion og Undersøgelse.

Det er selvfølgelig den sociale Beskyttelseslovgivning her tænkes paa, og med Henblik paa det Udvalg, der som omtalt andetsteds i Bladet er nedsat af Socialraadet, vil man forstaa, at Medhjælperne langt mindre er interesseret i, at Principalerne bliver saa stærkt organiseret, at de faar en dominerende Indflydelse paa disse Vilkaar, som dog berører Medhjælpernes vigtigste Interesser.

Paa Grosserer-Societetets Generalforsamling d. 26. Marts slog Formanden, Grosserer Ernst Meyer stærkt til Lyd for Tilslutning til Dansk Principalforening, og i stigende Omfang har Dagspressen beskæftiget sig med Medhjælpernes Forhold og understøttet Principalernes Organisationsbestræbelser.

Man vil saaledes se, at Principalerne med den største Energi søger at ruste sig organisationsmæssigt, saa de kan staa stærkt, naar de skal mødes med Medhjælperne ved Forhandlingsbordet eller i Kampen om de faglige og socialpolitiske Reformer.

Det gaar derfor ikke an, at Medhjælperne stiller sig kølige overfor deres Organisation og skyder sig ind under, at der muligvis ikke i Øjeblikket er Basis for nye faglige Fremstød. Det Tidspunkt kan indtræffe naar som helst, da det atter bliver nødvendigt at anvende Organisationen i større Udstrækning end nu, og under alle Omstændigheder gælder det om at styrke Organisationens Indflydelse paa de socialpolitiske Anliggender ved at gøre den stærk og handlekraftig.

Det maa vi gøre os klart, og hver især maa vi tage et intensivt Arbejde op for at tilføre vort Forbund ny Kraft ved at skaffe Tilgang af nye Medlemmer. Det maa være et rimeligt Maal at opstille, at ethvert Medlem skaffer mindst et nyt Medlem i Sommerens Løb. Det er det mindste, man kan gøre for sin Organisation.

Principalerne ruster — skal vi da afruste?

Til Stævne!

Nu kommer den fagre Tid
vi vented' saa længe.

SOLSKIN og Sommer. Vort Sind drages ud mod den løvede Skov, mod de legende Bølger ved Sø og ved Strand, ud fra Butikens og Kontorets kvalmfulde Mure, ud hvor Fuglene synger, hvor Sundheden gror, og hvor Vinden farver Kinden rød og gør Sjælen karsk.

Ungdom og Sommer hører hinanden til. Det grønne Løv er Ungdommens og Haabets forjættende Farver, og den straalende Sol symboliserer Ungdommens lysende Sind og

varmende Smil, som ødselt strøes ud til Alverden og strømmer os hjertevindende imøde.

Sommeren er Stævnernes Tid for Handels- og Kontormedhjælperne.

Vi sætter hverandre Stævne i Guds frie Natur, vi nyder Sommerens Fred og suger Lægedom for Sjæl og Legeme, alt medens vi skarer os om de Krav, som skal løfte os op som Stand betragtet til en højere, bedre og ædlere Tilværelse.

Stævne! Hvor har ikke dette Ord en dragende Klang. Det klinger af Ungdom, det lyser af Begejstring, der staar Fest om det Ord.

Det er ikke et Møde. Ikke en Generalforsamling. Det er noget for sig selv, noget lokkende, der vinker og kalder os ud fra vor ensomme Tilværelse til festligt Samvær med Kolleger, om det end blot er for en eneste Dag.

Snart vil danske Medhjælpere igen blive kaldt til Stævne. Sommeren er atter inde; Solen har sejret over Vintermørkets Magter, og vi tager det som Tegn paa, at ogsaa for vort faglige Arbejde vil Solen snart splitte de mørke Skyer, som alt for længe har stænget os ude fra Lyset og gjort os Livet trangt.

Og er vi ikke blevet helt forblindede af Mørket, vil vi følge den Kalden. Vi vil samle os til Fest, men vi vil mindes vort Maal, og vi vil rejse vore retfærdige Krav og kalde vore Kolleger bag Pult og Disk til Samling, til frejdig Kamp mod Fordom og Uret, til Værn og Værge for vore helligste Interesser.

Hold dig da beredt, du Medhjælper i den blankslidte Jakke. Naar Organisationen kalder dig til Sommerens Stævne, maa du ikke svigte. Mød op i Ungdommens, i Begejstringens, i Haabets Tegn og vær med til at bære de Krav frem, der skal sprede Sommerens Solskin i Tusinder Medhjælperhjem.

Harald Heie.

Hovedbestyrelsen har besluttet at afholde en Række Sommerstævner i Juni, Juli og August. Allerede nu opfordres Medlemmerne til at deltage heri saa talrigt som muligt, saa Stævnerne kan blive Forbundet til Ære og Deltagerne til virkelig Udbytte.

Nærmere Program vil senere fremkomme.

Arbejdsløsheden.

Den ekstraordinære Hjælp standses.

I Indenrigsministerens bekendte Cirkulære af 21. Marts 1922 bestemmes der følgende vedrørende Ydelsen af fortsat Hjælp:

»Hjælpen ydes pr. ledig Dag, dog højst i 6 Dage pr. Uge, og indenfor 12 paa hinanden følgende Maaneder i et af Kommunalbestyrelsen fastsat Antal Dage, der dog højst kan sættes til 90 Dage og mindst til 40 Dage fra 1. April 1922 at regne.«

Denne Begrænsning til 90 Dage er dog Gang paa Gang blevet suspenderet ved Indenrigsministerens Bekendtgørelser for de Fag, hvori ekstraordinær Arbejdsløshed er anerkendt, saaledes at de arbejdsløse kunde vedblive med at hæve ekstraordinær Understøttelse, uanset om Fristen paa 90 Dage blev overskredet.

Det maa synes en selvfølgelig Sag, at der ikke finder nogen saadan Begrænsning Sted, naar Faget befinder sig i saadanne Vanskeligheder, at Indenrigsministeren selv maa anerkende, at der hersker ekstraordinær Arbejdsløshed. Saa meget mere uforstaaelig og overraskende virker derfor Indenrigsministerens sidste Cirkulære af 28. April, der gaar ud paa, at ovennævnte Bestemmelser træder i Kraft fra og med den 1. Maj d. A., hvilket praktisk talt vil sige, at ca. Halvdelen af de arbejdsløse straks berøves enhver Understøttelse, idet disse har gaaet ledig i længere Tid. Alene i København bliver af 528 arbejdsløse Medlemmer de 261 berøvet den fortsatte Hjælp.

Imod denne haardhændede Fremgangsmaade har Arbejderrepræsentanterne i Nævnet nedlagt en kraftig Protest, og paa De samvirkende Fagforbunds Repræsentantskabsmøde den 11. Maj vedtoges det at lade en Deputation overrække Indenrigsministeren en Resolution, hvori protesteres mod Bestemmelsen og kræves, at Ministeren skal anvise nye Forsørgelsesmuligheder til dem, der berøves deres karrige Understøttelse. Hvis dette ikke sker, kræver Repræsentantskabet, at den trufne Beslutning ændres.

Deputationen fik til Svar, at Ministeren vil fremkalde nye Oplysninger fra Nævnet og derefter atter tage Sagen under Overvejelse. Med Spænding vil de arbejdsløse afvente Resultatet heraf.

Sociallovgivningen og Funktionærerne.

VED Skrivelse af 25. April har Forbundet modtaget følgende Henvendelse fra Socialraadet:

»I Henhold til dertil af Indenrigsministeriet meddelt Bemyndigelse har Socialraadet besluttet at nedsætte et Udvalg til at foretage en Udredning af Spørgsmaalet om Gennemførelse af særlige sociale Foranstaltninger for Funktionærklassen og eventuelt fremkomme med Forslag i saa Henseende. Dette Udvalg skulde — under Ledelse af Socialraadets Sekretariat — bestaa af 2 af Raadets Medlemmer samt 4 fra Principalernes og 4 fra Funktionærernes Side valgte Medlemmer, hvorhos Udvalget i det Omfang, særlige Spørgsmaal maatte gøre det ønskeligt, skal kunne begære Bistand fra enkelte af Socialraadets øvrige Medlemmer, ligesom Udvalget skal kunne give saadanne Principal- og Funktionærorganisationer, som ikke er repræsenterede i Udvalget, Lejlighed til at gøre deres særlige Synspunkter gældende, hvor det skønnes paakrævet.

Under Henvisning til foranstaaende skal man herved anmode det ærede Forbund om for sit Vedkommende at ville udpege et Medlem til at indtræde i det omhandlede Udvalg.«

Baggrunden for denne Skrivelse er en Henvendelse fra Dansk Principalforening til Indenrigsministeren om at faa nedsat en saadan Kommission, idet »den forhaandenværende sociale Lovgivning paa en Række Omraader — f. Eks. Arbejdsløshedsforsikring, Arbejdsanvisning, Syge- og Ulykkesforsikring, Invalideforsikring og Lærlingeforholdet — ikke tager fornøden Hensyn til Funktionærklassen, hvis Forhold i flere Henseender adskiller sig fra Arbejderklassens i Almindelighed«, hedder det i Andragendet.

Hvis man i Stedet for Funktionærklassen sætter Principalerne, vil man bedre kunne forstaa Principalernes pludselige Interesse for Medhjælpernes sociale Forhold, og man kan roligt gaa ud fra, at Hensigten med Anmodningen om et saadant Udvalg har Relation til Hr. Kontorchef C. F. Lyttings Foredrag i Handels- og Kontoristforeningen, hvori han jamerede over de økonomiske Forpligtelser, den sociale Lovgivning paalægger Principalerne.

Hvad selve Kravet om særlige sociale Foranstaltninger for Funktionærklassen angaar, saa synes det os at hvile paa en fejlagtig Bedømmelse af den økonomiske, merkantile

og industrielle Udvikling, idet det ved denne skabte nye Lønarbejderlag, bestaaende af Funktionær- og Medhjælperstanden, socialt er placeret i væsentlig samme Plan som Erhvervslivets øvrige Lønarbejdere. Der er efter vor Opfattelse ikke Plads for rimelige Krav om seperatistiske sociale Foranstaltninger for denne Kategori, og ligesom det forekommer os, at Funktionærer og Medhjælpere i Handel og Omsætning har Krav paa Beskyttelse i samme Udstrækning og paa samme Felter, som Samfundet byder andre Lønarbejdere, ligesaa anser vi denne Stands Interesser i Almindelighed varetaget ved disse sociale Foranstaltninger, hvis Tilstrækkelighed vi iøvrigt ikke ved denne Lejlighed skal udtale os om.

Vi vil i Overensstemmelse med vore Betragtninger i vor Tidende for 1. Februar hævde, at Medhjælperne vil være daarligt tjent med at blive undergivet særlige sociale Lovvilkaar, da man ikke kan forvente, at der i det lange Løb derved vil opnaas en gunstigere Stilling for dem. Vi har dog naturligvis ikke villet undslaa os ved at indtræde i Udvalget, og vil deri blive repræsenteret af Hovedkasserer Julius Hansen, medens Forretningsfører Jens Johansen og Grosserer K. L. E. Jensen bliver Socialraadets Repræsentanter.

Efter senere Meddelelse vil Udvalget iøvrigt komme til at bestaa af Direktør Vilh. Petersen, Direktør cand. jur. E. Maegaard, Vicekonsul Valdemar Hansen og Kontorchef C. F. Lytting, valgt af Dansk Principalforening; Maskinmester O. Bouet, valgt af Fællesrepræsentationen for danske Funktionærforeninger, Fuldmægtig P. Bojesen, valgt af Bankforeningernes Fællesdelegation og Frøken Louise Neergaard, valgt af Kvindernes Handels- og Kontoristforening.

Hvilken Adkomst sidstnævnte Forening med sit minimale Medlemsantal har til at blive repræsenteret er en Gaade.

Udvalget vil blive ledet af Socialraadets Generalsekretær, Kontorchef i Indenrigsministeriet R. Lassen, som Formand, og Fuldmægtig i Indenrigsministeriet E. Dreyer vil fungere som Sekretær.

Lærlingeloven saboteres!

SIDEN Lærlingeloven blev vedtaget den 6. Maj 1921, har der fra Handelsstandens Side været ført en systematisk Kampagne imod den. Dels har man forsøgt at latterliggøre Loven og at lægge den for Had, og dels har man grebet enhver Mulighed for at faa indskrænket Lovens Omraade mest muligt, samt at faa bevilget saa mange Dispensationer, at man senere kunde anvende disse som Argumentation for en særlig Lærlingelov for Handelen.

Vi har tidligere omtalt en Del af disse Bestræbelser, som kraftigt understøttes af Lærlingekonsulenten for Handelen, Hr. Lauritz Jensen, og vi skal atter her fremdrage et Par Eksempler paa, hvorledes ogsaa Indenrigsministeriet stiller sig til Disposition ved Lovens Ødelæggelse.

I Lærlingelovens § 1 bestemmes, at »enhver Haandværker, Fabrikant, Handlende, Andels- og Forbrugsforening, Beværter eller anden Næringsdrivende, der antager en mandlig eller kvindelig Person under 18 Aar til at deltage i sin Virksomhed, skal oprette Lærlingekontrakt«. I Bemærkninger til Lovforslaget er Udtrykket »anden Næringsdrivende« defineret saaledes: »Hertil maa henføres Personer, som ikke omfattes af de først i Paragraffen nævnte Kategorier af Erhvervsdrivende, men som der er samme Grund til at undergive Lovens Bestemmelser; som saadanne skal man eksempelvis nævne Vognmænd, Speditører, Vekselleerer og Indehavere af Bank- og Entreprenørforretninger«.

Her er udtrykkelig fastslaaet, at Loven tager Sigte paa Bankvirksomheder, men ikke desto mindre har Bankerne ansøgt om at blive unddraget fra Loven. Nu skulde man jo mene, at Ministeriet i Overensstemmelse med sine egne Bemærkninger til Loven absolut maatte afvise et saadant Krav, men akkurat det modsatte sker. Ministeriet desauverer sig selv og afdøde Indenrigsminister Berg, der var Fader til Loven, og giver Bankerne Meddelelse om, at man »for Tiden ikke har fundet Anledning til at inddrage Bankvirksomheder under Lærlingelovens Bestemmelser.«

Som Motivering for dette opsigtsvækkende Skridt henviser Ministeriet til en Udtalelse fra Bankerne om, »at disse tilskynder de af dem antagne unge Mennesker under 18 Aar til at deltage i den særlige Undervisning i Handelsskolerne og til senere at søge Undervisning paa Translatørskoler eller lignende og derhos betaler for denne, undertiden tillige for Rekvisitter.« Desuden har Bankerne anført, at de unge Mennesker ikke beskæftiges ud over den for det øvrige Personale gældende Arbejdstid.

Og som Følge af disse Oplysninger holder man hele Bankfaget udenfor Lærlingeloven, endskønt der netop har været tænkt paa dette Fag ved Lovens Oprettelse. Hvorledes dette Skridt kan forenes med sund Fornuft og almindelig Logik, forstaar vi ikke, thi de enkelte Bestemmelser, som Bankerne henviser til, kan da ikke være fyldestgørende, idet der findes mangfoldige andre Bestemmelser i Loven af Betydning for Lærlingene, men som Banklærlingene nu ikke bliver omfattede af, fordi de skal holdes ude fra Loven.

Samme Stilling har Ministeriet taget til et Andragende fra Assurandør-Societetet om, at Forsikringsselskaberne holdes udenfor Lærlingeloven. Her er Motiveringen, at Selskaberne forpligter sig til at give Lærlingene en saa alsidig Uddannelse i Virksomheden som muligt, at holde Lærlingene i Handelsskole og at betale deres Sygekassekontingent samt forpligte sig til ikke at gøre Arbejdstiden længere end for voksne Medhjælpere.

Forsikringsselskaberne er vel ikke direkte nævnt i Lovforslagets Bemærkninger, men det maa dog ligge udenfor al Tvivl, at de ogsaa er tænkt faldende ind under Loven, naar Banker og Vekselleerer skulde gøre det. Ogsaa denne Afgørelse maa derfor forbavse, ikke mindst naar Hensyn tages til den stærkt specialiserede Uddannelse, Lærlingene faar i disse Fag, hvilket vanskeliggør for dem senere at gaa over i almindelige Handelsfag. Her var det paa sin Plads at lade Lærlingeloven gælde, ogsaa for at sætte en Stopper for den Udbytning, som navnlig Forsikringsselskaberne driver overfor de unge Mennesker, der antages blot som billig Arbejdskraft uden Tanke for deres Fremtid.

Vi har i vor Erklæring til de paagældende Andragender henledt Opmærksomheden herpaa, men forgæves. Vi understreger paany, at Ministeriets Stilling utvivlsomt vil være ødelæggende for Lærlingeloven og øge de øvrige Handlendes Modstand mod den, og disse vil staa stærkt i deres Krav om ogsaa at blive fritaget for Loven ved Henvisning til Ministeriets Afgørelse i disse Tilfælde.

Paa de københavnske Handelsforeningers Fællesrepræsentations Delegeretmøde i Marts udtalte Næstformanden sig for en Deling af Lærlingeloven, saa der blev særlige Bestemmelser for Handelslærlinge og Haandværkerlærlinge. — Handelsministeriets Repræsentant paa Mødet, Departementschef Busch-Nielsen oplyste, at der var Enighed mellem Handelsministeriet og Indenrigsministeriet om at tage Tanken op ved Lovens Revision.

Vi ser her, hvorledes Kræfterne samvirker for at forringe Lærlingeloven, hvad Handelen angaar. Vi føler os overtydede om, at en separat Lærlingelov for Handelen ikke vil blive til Fordel for Handelslærlingene, hvad Attentaterne paa Loven tilfulde udviser, og vi vil overfor Ministeriet præcisere denne Opfattelse, naar vi iøvrigt fremsætter vore Bemærkninger ved Lovens Revision.

Hvorvidt det til den Tid vil lykkes at faa vort Synspunkt gennemført, er det selvsagt umuligt at vide. Forstaaelsen hos Ministeriet synes ikke at være stor. Vi maa dog sætte vor Lid til, at man tilsidst vil vige tilbage for fuldstændig at ødelægge Loven, saa der bliver frit Spil for Handelsstanden til atter at anvende Lærlingene udelukkende som billig Arbejdskraft uden Ansvar for deres Oplæring i Faget.

Hjælpefonden.

Medlemmernes Opmærksomhed henledes paa Hjælpefonden, hvis Formaal er at supplere Understøttelsen i Forhold til den oppebaarne Indtægt.

Indmeldelseskort og Vedtægter faas hos Afdelingernes Tillidsmænd.

Hilsen fra Czekoslovakiet.

SOM Medlem af Internationaler Bund der Privatangestelltens Hovedbestyrelse deltog Forretningsfører Jens Johansen i det ordinære Hovedbestyrelsesmøde, der i Aar afholdtes i Prag i Dagene 26. og 27. April. I Forbindelse med Mødet, der vil blive omtalt i det følgende Nr. af Medlemsbladet, afholdtes af de czekiske Organisationer et stort offentligt Fællesmøde, hvor de fremmede Gæster talte for en Forsamling af Medhjælpere, der fyldte Produktbørsens store Sal til sidste Plads.

Parlamentsmedlem Robert Klein, Prag, aabnede Mødet med en hjertelig Velkomsthilsen til de udenlandske Delegerede, hvorefter han i store Træk gav en historisk Fremstilling af den czekiske Medhjælperbevægelse.

Parlamentsmedlem Hirsch, Teplitz, understregede Velkomstordene og udtalte sin Glæde over, at det saa hurtigt var lykkedes for Medhjælpernes Internationale Organisation at faa de internationale af Krigen overskaarne Traade sammenknyttede paany. Jo stærkere Fremgang de enkelte Forbund havde, desto større vil Internationales Styrke og Anseelse blive.

Dernæst fik I. B. P.s Formand Otto Urban, Berlin Ordet. Han overbragte en Hilsen fra de tyske Medhjælpere og fastslog, at der ikke bestaar hverken Had eller Fjendskab mellem Kollegerne i det sejrrige Frankrig og det besejrede Tyskland, hvis nuværende Forhold han berørte. Han sluttede med en Omtale af de tyske Arbejdsgiveres Stilling, der var nøjagtig svarende til den, Arbejdsgiverne overalt indtager for Tiden, og som Medhjælperne maa værge sig imod.

Van de Plas, Brüssel, gav en Skildring af de belgiske Forhold, hvorefter I. B. P.s Generalsekretær G. J. A. Smit jr., Amsterdam, med Lune fremhævede den genoprettede Internationales Fortrin, der næppe var uden Forbindelse med, at Forbundet havde Sæde i Holland. Ikke uvittigt udtalte Taleren, at de czekiske Medhjælpere med Lethed kunde danne et lille Internationale af de forskellige Nationaliteter, der fandtes i Landet, hvis Czeker, Slovaker, Tyskere, Polakker og Ungarer sluttede sig sammen.

Georges Buisson, Paris, og J. Hallsworth, Manchester, skildrede henholdsvis de franske og engelske Medhjælperes Kaar og deres respektive Forbunds Virksomhed, medens Parlamentsmedlem Dr. Allina, Wien, fremhævede det Fællesskab, der fra tidligere bestod mellem Fagbevægelsen i Czekoslovakiet og Østrig. Han opfordrede Medhjælperne til at udvise Troskab mod deres Organisation og slutte sig til den internationale Solidaritetstanke for derigennem at imødegaa Reaktionens Anslag mod de sociale Love og de opnaaede faglige Fordele.

Derefter bragte Jens Johansen en Hilsen fra Dansk Handels- og Kontormedhjælperforbund og i sin Egenskab af Formand for det skandinaviske Samarbejde ogsaa fra de øvrige skandinaviske Lande. Efter en Omtale af Forholdene i Danmark og Bestræbelserne for at fastholde de indvundne Resultater sluttede han med at opfordre til internationalt Sammenhold, Broderskab og Solidaritet, hvortil Medhjælperne i Skandinavien strækker Haanden frem.

Endnu talte Kollegerne Schweitzer, Berlin, og Seidel, Wien, forinden Robert Klein afsluttede Mødet med at anmode Gæsterne om at medtage til deres Lande broderlige Hilsener fra Medhjælperne i Czekoslovakiet med Løfte om, at de czekiske Forbund stedse vil udgøre et trofast Led i Medhjælperinternationales Kæde.

Samtlige Talere hilstes med begejstret Bifald af den store Forsamling, og Mødet blev i det hele en udmærket Agitation for den czekiske Medhjælperbevægelse og et Tegn paa en levende Organisationsforstaaelse hos vore derværende Kolleger, medens det blev en Oplevelse for de udenlandske Deltagere.

De Gules Broderstrid.

Privatfunktionærforeningen er fornærmet.

VI bragte i sidste Nummer af Bladet nogle Oplysninger fra Dansk Handelsrejsende Forbunds Medlemsblad, hvoraf det fremgik, at Privatfunktionærforeningen i Handelsrejsendeforbundets Navn havde søgt gennem Overretssagfører Staffeldt at opkræve nogle Kontingentbeløb hos D. H. F.s Medlemmer. Ved D. H. F.s Protest returnerede Overretssagføreren Inkassoen, som han derefter ikke ønsker at beskæftige sig med. Det meddeltes desuden, at D. H. F. forgæves havde anmodet P. F. om Regnskab for den uberettigede Inkasso, hvorfor man havde vedtaget at fremskaffe dette gennem Foreningens juridiske Konsulent.

Privatfunktionærforeningen er blevet meget fornærmet over denne Meddelelse, som ganske vist heller ikke stillede den i noget særligt flatterende Lys, og har derefter sendt os et Svar, som man — under Trusel om Sagsanlæg, hvis det nægtes — kræver optaget i Medlemsbladet.

Truslen kunde Hr. Atlung godt have sparet sig. Vi frygter ikke hans Sagsanlæg i Anledning af, at vi har gengivet nogle Meddelelser fra et andet Blad, hvortil hans Trusel rettelig maa henvendes, og den har ingen som helst Indflydelse paa vor Stilling til Hr. Atlungs »Berigtigelse«, der lyder saaledes:

> »Privatfunktionærforeningernes Sammenslutning har ikke, saaledes som anført i Bladets Nr. 5, søgt at opkræve Kontingentbeløb, som ikke tilkommer os — hvilket af udenforstaaende maa opfattes som værende Kontingenter til Dansk Handelsrejsende Forbund — hos Forbundets Medlemmer, men vi har fra Privatfunktionærernes Ledighedsforsikring overgivet til retslig Inkasso ved en herværende Overretssagfører en hel Del Præmiebeløb, som Selskabet ifølge Forsikringsbetingelserne uomtvisteligt har tilgode hos Forsikrede af D. H. F., der før Overenskomstens Ophævelse den 1. Juli f. A. uden lovligt Varsel har ophørt at betale deres Præmie. Da denne Opkrævning altid, medens Overenskomsten med D. H. F. var løbende, har været foretaget gennem os, og da ydermere de allerfleste af de paagældende Forsikrede dels allerede var slettet af D. H. F. paa Grund af Restance før 1. Juli f. A., dels maatte antages at være blevet det senere, fandt vi ikke nogensomhelst Anledning til at henvende os til D. H. F. om denne Sag, der juridisk er et Mellemværende alene mellem Ledighedsforsikringen og de paagældende tidligere Forsikrede.
>
> At den Overretssagfører, der besørgede Incassoen, har begaaet en Fejltagelse ved i Incassationsbreve at betegne sig som Sagfører for D. H. F. i Stedet for Sagfører for Ledighedsforsikringen, er vi uden Ansvar for; Restancernes Art er fuldt ud oplyst fra vor Side, hvilket bl. a fremgaar deraf, at der i Incassationsbrevene rigtigt staar angivet, at Fordringen hidrører fra Præmie.
>
> Det fremgaar af det anførte, at vi ikke skylder D. H. F. Regnskab for nogetsomhelst af de ved Incassoen indgaaede Beløb, da Forbundet aldrig har haft Krav paa den mindste Del af Præmierne for Ledighedsforsikringen, og at følgelig den i Bladet fremsatte ærekrænkende Beskyldning mod os for ved falsk Foregivende at have oppebaaret Beløb, der ikke tilkommer os, og derefter at nægte at aflægge Regnskab for dem, ganske er i Strid med Sandheden. Det virkelige Forhold er nærmere ved det modsatte, idet D. H. F. endnu skylder os Regnskab for Restancer, stammende fra Tiden før 1. Juli f. A., indgaaede efter dette Tidspunkt.«

Hvorvidt Dansk Handelsrejsende Forbund godkender denne Forklaring vides foreløbig ikke, idet dens Medlemsblad ikke indeholder nogen Meddelelse herom, men Oplysningernes Rigtighed, at Opkrævningen er sket i D. H. F.s Navn, bekræftes ved ovenstaaende, selv om Skylden lægges paa Overretssagfører Staffeldt, hvis Tilbagesendelse af Inkassoen, efter at D. H. F. har protesteret, overhovedet ikke omtales, endskønt det er et ret vigtigt Punkt i Sagen.

Hvilke Oplysninger, der er i Strid med Sandheden, staar saaledes foreløbig uafgjort hen, men iøvrigt maa Hr. Atlung give sine Udtalelser om den fremsatte ærekrænkende Beskyldning en anden Adresse, da den som allerede nævnt er hentet andetsteds fra.

Det er en interessant Oplysning, at Foreningen indkasserer sine Restancer ved juridisk Bistand. Hvorvidt det er den eneste Maade, hvorpaa man overhovedet kan faa Medlemmerne til at betale, eller om det skyldes, at Ledighedsforsikringens økonomiske Stilling kræver, at der maa regnes med hver eneste Øre, selv om den skal inddrives ad retslig Vej, skal vi ikke kunne sige.

Om det, som Hr. Atlung skriver, er D. H. F., der skylder P. F. Regnskab eller omvendt, kan i Realiteten være os hjerteligt ligegyldigt. Kendsgerningen viser kun, at de fordums saa gode Venner nu ligger i en heftig Broderstrid og gensidig lader deres juridiske Konsulenter tage Affære.

Dette har vi konstateret i vor Artikel, og Hr. Atlung har iøvrigt ikke et Ord at bemærke hertil eller til den Maade, hvorpaa han skilte sig af med de Handelsrejsende, da de efterhaanden blev ham et temmelig dyrt Bekendtskab.

Købmandshvile.

Sommerferiekursus for Mænd og Kvinder.

FOLKEHØJSKOLEN for unge Handelsmedhjælpere »Købmandshvile« ved Hørsholm, har gæstfrit aabnet sine Døre for Handelens unge Mænd og Kvinder til et Ferieophold, der forenes med Adgang til Undervisning under tvangsfrie Former.

For unge Mænd strækker Opholdet sig over 8 Dage fra Søndag den 22. til Søndag den 29. Juli inkl., og Prisen er **20 Kr.**, alt indbefattet.

For unge Piger arrangeres der et 14 Dages Kursus i Tiden 7.—21. August inkl. for en Pris af **40 Kr.**

Højskolen ligger nær Skov og Strand, og der lægges navnlig Vægt paa Rekreation i Form af Hvile, Sport, Friluftslege og Udflugter. Desuden gives tvangsfrit Vejledning til Selvstudium af kommercielt Engelsk og Tysk, Foredrag, Oplæsninger m. m.

Nærmere Oplysninger angaaende disse Tilbud, der er af ren filantropisk Art, faas paa Hovedkontoret og hos Skolens elskværdige Forstander, Hr. H. Brøndsted, Købmandshvile, Hørsholm.

Vinterhalvaarets Højskolekursus for Mænd.

Samtidig henleder vi Opmærksomheden paa Skolens egentlige Virksomhed som Handelshøjskole. Skolen, der hører til de af Staten anerkendte Folkehøjskoler, paabegynder sit Vinterkursus den 1. September og slutter den 30. April 1924. Der undervises i følgende Handelsfag: Bogføring, Handelsret, Stenografi, Engelsk og Tysk, samt i Dansk, Historie, Geografi, Samfundslære,, Skrivning (derunder Maskinskrivning) samt Gymnastik, Regning og Sundhedslære.

Prisen er sat saa lavt som til 80 Kr. pr. Maaned, hvori er indbefattet Betaling for Bolig, Kost, Undervisning samt Lys og Varme (ogsaa paa Elevernes Værelser).

Der kan søges Amtsunderstøttelse til Ophold paa Skolen, og Ansøgning herom skal i Københavnvære indsendt inden 1. August og udenfor Københavninden 1. Juli. Oplysninger om Friplads fra Papirhandlerforeningen og Urtekræmmerforeningen faas paa Skolen.

Vi kan paa det varmeste anbefale vore Medlemmer at benytte sig af denne Lejlighed til at udvide deres Kundskaber under gode og sunde Forhold i dagligt Samliv med Mennesker, hvis Livsopgave er at søge den danske Folkehøjskoles Omraade udvidet til ogsaa at drage Handelsstandens Ungdom ind under dens Paavirkning. Skolens Arbejde er et Led i Bestræbelserne for at dygtiggøre Medhjælperstanden til samfundsnyttig Gerning og heri bør den finde Forstaaelse og Tilslutning fra enhver maalbevidst og fremadstræbende Medhjælpers Side.

Købmandsskolen.

KØBMANDSSKOLEN har udsendt sin Beretning om Virksomheden i 1921—22. Det fremgaar heraf, at Elevantallet for de 5 Skoler, Aftenskolen, Handelshøjskoleafdelingen, Den etaarige Dagskole, Ekspeditrice-Skolen, Niels Brocks Handelsskole, tilsammen har udgjort 4938 eller ca. 200 mindre end Aaret forud.

Aftenskolen har alene haft 4274 Elever. Naar Antallet er mindre end i Fjor, skyldes det for en væsentlig Del, at kun faa Klasser som Følge af den nye Lærlingelov kunde læse fra 9—10, idet Skolen ikke kunde modtage det samme Elevantal i Tiden 6—9 som tidligere i 4 Timer. Der er truffet Foranstaltning til at faa nogle af Eleverne anbragt paa Sundby Handelsskole samt at faa indrettet en Afdeling paa Nørrebro, og desuden er indledet Forhandling med Københavns Kommune om en passende Grund til Opførelse af en Bygning for Kvindeafdelingen.

Undervisningen er ført paa samme Maade som hidtil. For første Gang er der afsluttet med Afgangsprøve for Handelslærlinge (Lærlinge i Butiker og paa Lagre). Eleverne i sidste Klase har været inddelt i Klasser for Isenkram-, Kolonial- og Manufakturlærlinge, og Prøven i Varekundskab og Regning var afpasset efter de enkelte Branchers Behov.

Der er tillige for første Gang afholdt Afgangsprøve for kvindelige Kontormedhjælpere; her er Stenografi og Korrespondance Hovedfagene, og ved Bedømmelsen bliver der lagt stærk Vægt paa, at Brevene skrives paa korrekt Dansk og opstilles og udfærdiges helt igennem forretningsmæssigt. For det kommende Aar er der planlagt en Omformning af Bankskolen, der bliver treaarig i Stedet for etaarig, hvorved de unge Mennesker kan modtages straks ved Ansættelsen i Banken og gennemføre Undervisningen i Sprog samtidig med Undervisningen i de egentlige Bankfag.

Handelshøjskolen har indrettet Kursus for dem, der agtede at indstille sig til Mægler-Eksamen i Foraaret 1922, og heri deltog 194 Elever. Endvidere paabegyndtes videregaaende Undervisning i fremmede Sprog som Forberedelse til Indretning af en fuldstændig Translatørskole. Foreløbig er dog kun undervist i Engelsk og Tysk. Den første Diplomprøve er afholdt med Bogføring som Hovedfag, Handelslære og Handelsret, Nationaløkonomi og Statistik som Bifag. Derved er et første Maal opnaaet, nemlig at faa oprettet en videregaaende Undervisning i Bogføring af et saadant Omfang, at den giver Hovedtrækkene af kommerciel Driftslære. Som den første faste Docent ved denne Skole er ansat Lektor Hans Chr. Riis.

Dagskolerne. Der er oprettet en særlig Undervisning for de ganske unge, der i Konfirmationsalderen ønsker at faa en forberedende Handelsundervisning. Det er ikke lykkedes at faa Handelsministeriets Approbation af, at denne Undervisning kunde føre frem til Handelsmedhjælpereksamen, men derved er Skolen blevet mere fritstillet med Hensyn til at ordne Undervisningen efter dette Alderstrins Behov. Denne Handelsforskole har haft overvældende Tilslutning og maa siges at have afhjulpet et virkeligt Savn.

Tilgangen til den etaarige Medhjælperskole har været noget større end tidligere. Det ligger i en stigende Forstaaelse fra de unge Menneskers og deres Forældres Side af, at man i vore Dage maa kunne noget for at komme frem, men ogsaa i, at der fra Forretningsverdenens Side stilles større Krav i saa Henseende og i, at man nærer stor Tillid til Købmandsskolen og ofte stiller som Betingelse for Antagelse, at Vedkommende skal have Eksamen herfra.

Dette sidste kan vi tilraade vore Medlemmer at lægge sig paa Sinde.

Den offentlige Arbejdsanvisning i 1921—22.

ARBEJDSDIREKTORATET har udsendt Beretning om den offentlige Arbejdsanvisnings Virksomhed i Finansaaret 1921—22. Denne Beretning er overordentlig interessant, fordi den giver et udmærket Billede af de herskende fortvivlede Erhvervsforhold. Beretningen oplyser, at det Finansaar, den omfatter, har den største Arbejdsløshed, som endnu er konstateret af de offentlige Anvisningskontorer. Dette illustreres ved efterfølgende Tal, der viser de laveste og højeste Antal indtegnede Arbejdsledige ved Udgangen af en Maaned i de sidste 5 Finansaar.

	lavest	højest
1917—18	5,865	48,250
1918—19	24,863	69,505
1919—20	8,824	39,866
1920—21	7,553	75,225
1921—22	53,706	101,567

Det er ganske forfærdende Tal, der klarere end mange Ord blotter den Nød, hvori Lønarbejderklassen er stedt.

Af Arbejdsløshedskassernes Medlemmer har ved Udgangen af en Maaned gennemsnitlig følgende Procenttal været ledigmeldte i hvert af de 5 nævnte Aar: 12, 15, 7, 9 og 23, eller i 1921—22 næsten en Fjerdedel!

Ialt findes der nu 94 Anvisningskontorer, hvortil anmeldtes 380,359 ledige Arbejdere — eller omtrent 100,000 flere end Aaret forud. — Fra Arbejdsgiverne modtoges Anmeldelse af 57,054 ledige Pladser, eller ca. 11,000 færre end det foregaaende Aar, og kun to Trediedele af Gennemsnitstallet for Perioden 1917—21.

Arbejdsanvisningskontorerne anviste Arbejde til 55,223 Ledige (ca. 96,6 pCt. af de forlangte Arbejdere), medens Procenten Aaret forud udgjorde 94,5. En Fjerdedel af de besatte Pladser var beliggende udenfor den Kommune, hvori Kontoret ligger.

Ved Beretningsaarets Begyndelse stod der ved Arbejdsanvisningskontorerne indtegnet 71,562 Ledige; hertil kom i Aarets Løb 380,359 Ledige, hvilket giver et samlet Antal Ledige af 451,921. Heraf har Kontorerne anvist 55,223, Arbejdsløshedskasserne 27,024, saaledes at der ialt er skaffet Arbejde til 82,257 eller ca. 18 pCt. af de ledige. Uden Anvisning fik 283,404 eller 62,8 pCt. af de tilmeldte Beskæftigelse, hvilket Tal Direktoratet betegner som usædvanligt højt, hvilket viser, at Arbejderne er ihærdige for at skaffe sig Arbejde.

Under Omtalen af de enkelte Fags Forhold nævnes, at Efterspørgslen har været særlig ringe bl. a. for Handel og Samfærdsel (dog ikke Handels- og Kontorpersonale). Under denne Gruppe skjuler sig Lager- og Pakhusarbejdere, Havnearbejdere m. v., saaledes at det ikke klart fremgaar af Beretningen, hvor mange virkelige Handels- og Kontormedhjælpere, der er anvist Plads, men det oplyses, at Antallet af Ledige har været jævnt stigende Aaret igennem.

I Beretningen peges der paa, at Arbejdsforholdet gennemgaaende har været af særlig ringe Varighed. Gennemsnitlig har hvert Arbejdsløshedskassemedlem, som overhovedet havde Arbejde gennem hele Aaret, kun uafbrudt været beskæftiget ca. 9 Maaneder. Dette viser overordentlig tydeligt, siger Beretningen, hvor usikker Tilværelsen former sig for det store Flertal af Arbejderne.

Og Aarsagerne til disse ulykkelige Tilstande? Herom hedder det: »Hovedaarsagen til den store Arbejdsløshed var den almindelige Depression, Verdenskrisen, den uhyre Nedgang i Købeevnen; Krisen var fælles for alle Lande, men mest fremtrædende i de Lande, hvis Valuta stod højest i Forhold til den amerikanske (hvilket praktisk talt vil sige Guldpariteten), ja, der synes endog her at være en saa nøje Forbindelse, at en Stigning i den danske Krones Værdi temmelig regelmæssig følges af en Stigning i Arbejdsløsheden — for saa vidt naturligt, som dels de Raastoffer, der maa købes fra Udlandet, derved fordyres, og dels de danske Fabrikaters Konkurrenceevne i Udlandet forringes, medens de omvendt paa Hjemmemarkedet ofte konkurreres ud af Varer, indførte fra valutasvage Lande.«

Sommerferiens Anvendelse.

Borshøjgaard.

Handels- og Kontormedhjælpernes økonomiske Kaar tillader dem i Almindelighed ikke at ligge paa Landet i Sommerferien, og dog kan de utvivlsomt tiltrænge dette mere, end mange af de Mennesker, som fylder Hotellerne og Badestederne.

Hindringen for et Landophold har imidlertid været, at Priserne har været skruet saa højt op, medens der iøvrigt stilles saa store Fordringer til Paaklædning m. v., at Lønningerne ikke har kunnet strække til.

Ingen af Delene behøver nu at holde Medhjælperne borte fra et Ophold ved et af Danmarks bedste Badesteder, efter at de københavnske Afdelinger har erhvervet Borshøjgaard ved Tisvildeleje og indrettet denne Gaard til Feriehjem for Medlemmer af vor Organisation. Her kan et Ferieophold faas til en saa rimelig Pris, at enhver Medhjælper kan overkomme det, og Gaardens Beliggenhed og Indretning er saaledes, at man vil finde sig forfrisket og beriget ved et Ophold paa Gaarden

Ophold paa Gaarden er ogsaa aabent for Provinsafdelingernes Medlemmer, og det vil utvivlsomt ogsaa have gensidig Værdi for Provinsianere og Københavnere at tilbringe Sommerferien i kollegialt Samvær.

Oplysninger om Opholdet og Priserne faas iøvrigt paa Handels- og Kontormedhjælperforeningens Kontor, Værnedamsvej 8, København V.

Stævne i Mariager.

AARETS første Stævne afholdes Søndag den 17. Juni i Mariager.

Randers, Hobro og Hadsund Afdelinger betragtes som selvskrevne Deltagere, og desuden vil der udgaa Indbydelse til Ebeltoft, Grenaa, Aars—Aalestrup, Løgstør og Nibe, og man haaber, at ogsaa Medlemmer fra disse Afdelinger vil deltage, om de har Lejlighed dertil.

Program for Stævnet udsendes direkte til Medlemmerne.

Udvalget.

Conto pro diversi.

DETAILHANDLERBLADET OG DE ARBEJDSLØSE MEDHJÆLPERE.

Redaktøren af Detailhandlerbladet, Hr. Sigvald Andersen, har anmodet os om at meddele vore ubemidlede arbejdsløse Medlemmer, at disse en Gang om Maaneden gratis vil kunne faa optaget en Annonce om Plads i Bladet. Vi takker for det favorable Tilbud og anmoder de Medlemmer, der ønsker at gøre Brug deraf, om at henvende sig direkte til Detailhandlerbladets Redaktion, Landemærket 51.

REPRÆSENTANTSKABSMØDE.

Ordinært Repræsentantskabsmøde afholdtes Søndag den 27. Maj i Nationals Selskabslokaler, København. Til Behandling forelaa bl. a. Arbejdsløshedskassens økonomiske Stilling. Referat af Repræsentantskabsmødet samt af det Dagen forud afholdte Hovedbestyrelsesmøde følger i næste Nummer.

SKRIFTMODELLER.

Et af vore Medlemmer, Hr. Franz Løwenstein, Aabenraa, har sendt os en Skriftbog med Anmodning om en Omtale i Bladet. Det drejer sig om et nyt udkommen Værk bestaaende af 16 Tavler med moderne og fuldkommen nye Skrifter, hvortil knytter sig en Indledning over Skrifttegnenes Udvikling. Værket er fremstillet af en velkendt tysk Dekorationsmaler Georg Lüpke, Hannover, og faas hos vort Medlem for en Pris af 3 Kr. med Tillæg af 30 Øre i Porto.

Saavidt vi er i Stand til at bedømme, synes Værket at være anvendelig ved Skiltemaling og deslige.

Løbende Konflikter.

Med nedennævnte Firmaer er Organisationen i Konflikt, hvorfor Firmaerne er blokeret for Tilgang af Arbejdskraft:

A/S L. Lange & Co., Axelhus, Vesterbrogade 2 C, Kbhvn.
A/S Frichs, Aarhus.
A/S Dansk Svovlsyre- og Superphosphatfabrik, Aalborg og Nørresundby.
Johs. Bork, Aarhus Kafferisteri, Aarhus.
C. Schønemann, Nyborg.
Vald. Hommel, Lavendelstræde 5—7, København.
Farvefirmaet Beck & Jørgensen, Nørregade 13, København.

Forinden Forholdene hos disse Firmaer maatte være ordnede paa en for os og vore paagældende Medlemmer tilfredsstillende Maade, er det forbudt vore Medlemmer at modtage Plads i disse.

Jens Johansen.

Pensionat.

Medhjælpere, der tilflytter Aalborg erindres om Afdelingens fortræffelige Pensionat.

Nærmere Oplysninger faas paa Afdelingens Kontor, Adelgade 12. Telefon 3375.

Fra Afdelingerne.

Meddelelser fra Afdelingerne, der ønskes optaget under denne Rubrik, maa være Redaktionen i Hænde senest 10 Dage, før Bladet skal udkomme.

Bornholm. Den 27. April holdt Afdelingen ordinær halvaarlig Generalforsamling i Industriforeningens Lokaler, hvortil var mødt ca. 40 Medlemmer.

Assistent Løvgren valgtes til Dirigent, hvorefter Formanden Rob. Petersen aflagde Beretning og mindedes de i Aarets Løb afdøde Medlemmer Janus Jensen, Robbedale og Kalkulator Schou (Medlemmerne rejste sig). Herefter aflagde Kassereren Regnskabet, der balancerede med Kr. 2851,88, og Sekretæren C. Funch oplæste Forhandlingsprotokollen. Beretning, Regnskab og Forhandlingsprotokol godkendtes. Bestyrelsen kom til at bestaa af Fuldmægtig P Mikkelsen, Formand, og Frk. E. Kyhn, Kasserer, Forretningsfører E .Fogh, Boghandlermedhjælper C. Olsen og Assistent P. Munch. Som Suppleanter valgtes C. Funch og G. Larsen. Til Revisorer genvalgtes Assistent Løvgren og nyvalgtes Revisor Karl Iversen med Rich. Holm og H. Hansen som Suppleanter. Rob. Petersen takkede derefter for den Tid, han havde været Formand, hvorefter Dirigenten sluttede Generalforsamlingen med et Leve for Forbundet

Ved et fælles Kaffebord med paafølgende Bal fejredes derefter Foreningens 12. Stiftelsesfest. P. Mikkelsen.

Brande. Afdelingen afholdt Generalforsamling den 24. April paa Vestergaards Hotel. Formanden aflagde Beretning for det forløbne Halvaar. Kassereren fremlagde Regnskabet, som godkendtes. Til Bestyrelsen genvalgtes M. Husum, Jens Nørskov. Til Kasserer nyvalgtes J. Chr. Vork, da Nørskov ikke ønskede at modtage Genvalg. Til Revisor blev valgt Kommis Rasmussen. Generalforsamlingen sluttede med fælles Kaffebord. M. Husum.

Fredericia. Ord. halvaarlig Generalforsamling afholdtes den 11. April 1923 paa Jernbanehotellet. Til Dirigent valgtes Hr. Danielsen. Forhandlingsprotokollen oplæstes og godkendtes, hvorefter Formanden afgav en udførlig Beretning om Virksomheden. Der har været afholdt 2 Generalforsamlinger, 4 Bestyrelsesmøder, 3 Medlemsmøder, 1 offentligt Møde med Hr. Jens Johansen som Taler, 2 Møder i Diskussionsklubben og en Pakkefest. Den 31. Marts var Medlemsantallet 87. Formandens Beretning godkendtes. Kassereren forelagde Afdelingens og Arbejdsløshedskassens reviderede Regnskaber, der godkendtes.

Da Hr. Høgsbro ikke ønskede Genvalg, valgtes Hr. Carl Nielsen enstemmigt til Kasserer. Til Bestyrelsesmedlemmer valgtes: E. Jensen, Marg Johansen og Danielsen med Børge Lorentzen og P. Christensen som Suppleanter Til Revisorer valgtes Danielsen og E. Jensen med Frk. Petersen og Høgsbro som Suppleanter. Festudvalget kom til at bestaa af Frk. Petersen, Høgsbro, Lorentzen, E. Jensen og Marg Johansen, medens P. Hansen, P. Christensen, Høgsbro, Lorentzen og E. Jensen valgtes til Agitationsudvalget. Til Bannerbærer valgtes Høgsbro.

Til Mødested for Sommerhalvaaret valgtes Jernbanehotellet.

Marg. Johansen, Sekretær.

Helsingør. Afdelingen afholdt den 2. Maj ordinær Generalforsamling. Formanden, Bogholder Harald Pedersen bød Velkommen og Hr. Krogh dirigerede. Formanden aflagde Beretning, der godkendtes. Kassereren, Kontorist P. Jensen, oplæste det reviderede Regnskab, der godkendtes. Fra Forsamlingen udtaltes der en Tak til Kassereren, der er bortflyttet Byen, for hans gode Arbejde for Foreningen. Til Formand valgtes Kontorist E. Rasmussen, Fællesforeningen. Til Kasserer valgtes Bestyrer Urhøj. Som Repræsentanter til Bestyrelsen valgtes Bogholder Harald Pedersen, Assistent H. Krogh, Kommis Lundorff og Frk. Agda Hansen. Revisorer blev Bogholder Elding og Ekspedient Petersen, Obels Udsalg. Revisorsuppleanter blev Frknr. Laura Larsen og Ingrid Bertelsen. Som Repræsentanter til de kooperative Selskaber valgtes Bestyrelsen.

Hobro. Afdelingen afholdt ord. halvaarlig Generalforsamling den 8. Maj. Kassereren, Hr. O. Nielsen, forelagde Regnskabet, der godkendtes. Hr. J. M. Sonneby genvalgtes som Formand. I Stedet for Hr: O. Nielsen, der ønskede at udtræde af Bestyrelsen, valgtes til Kasserer Hr. Th. Fischer, og endvidere indvalgtes i Bestyrelsen Hr. A. Silleborg og Hr. E. Bach-Andersen. Til Revisorer valgtes Hr. H. Bentsen og Hr. Thaanum.

Efter at have rettet en Tak til den afgaaede Kasserer hævede Formanden Generalforsamlingen P.

Holstebro. Afdelingen afholdt ord. kvartaarlig Generalforsamling paa Knudsens Hotel den 18. April. Formanden aflagde Beretning for de forløbne 3 Maaneder og Kassereren oplæste det reviderede Regnskab. Saavel Beretning som Regnskab godkendtes enstemmigt. Til Bestyrelsen nyvalgtes Frk. Erna Hansen og Revisor Joh. Chr. Hansen, hvorefter Revisorsuppleant J. Chr Stoyer indtraadte som Revisor. Man enedes om at foretage en Sommerudflugt pr. Rutebil til Søndervig. Bestyrelsen overdroges Arrangementet heraf. Efter at Generalforsamlingen var hævet, samledes man om et smukt dækket fælles Kaffebord. Georg Fugl.

Korsør. Afdelingen fejrede sin 10-aarige Stiftelsesfest Søndag den 13. Maj ved en Sammenkomst i »Skovhuset« i Korsør Skov. Festen fik næsten Karakteren af et Stævne, idet Slagelse og Skelskør Afdelinger mødte med hver et stort Antal Deltagere allerede om Eftermiddagen. Ved Ankomsten var der fælles Kaffebord, hvor Formanden, Carl Christensen skildrede Afdelingen gennem Aarene. Formanden fra Slagelse Afdeling, Andreas Petersen, gratulerede paa Gæsternes Vegne Fødselsdagsbarnet og udbragte et Leve for det. Festen sluttede med Bal. H. Christoffersen, Sekretær.

Langeland. Onsdag den 2. Maj afholdtes Agitationsmøde paa Hotel Rudkøbing. Formanden indledede med Emnet: Organisationen og dens Betydning, hvorefter d'Hrr Winkler og N. E. Nielsen fremkom med adskillige gode Indlæg. Ved Kaffebordet var der livlig Diskussion. Foreløbigt Resultat: 3 Indmeldelser. Carlo Mejlsgaard.

Nakskov. Ord. halvaarlig Generalforsamling afholdes Onsdag den 6. Juni paa Hotel »Harmonien« med følgende Dagsorden:

1) Valg af Dirigent, 2) Beretning for sidste Halvaar, 3) Regnskab for sidste Halvaar, 4) Beretning om Pensionatet, 5) Regnskab fra Pensionatet, 6) Forslag til nye Love for Afdelingen, 7) Forslag til Vedtægt for Pensionatet, 8) Valg af Bestyrelse, a) Formand (A. Hansen har nedlagt sit Mandat), b) Kasserer J. L. Hesselgreen afgaar efter Tur, c) 2 Repræsentanter (Aksel Olsen, Els. Nielsen og Ambrosius Rasmusen afgaar efter Tur), d) 2 Suppleanter, 9) Valg af 2 Revisorer samt 2 Revisorsuppleanter, 10) Beretning fra det kommunale Medhjælpermøde i Aarhus den 13. Maj. d. A., 11) Eventuelt.

Aksel Olsen, fung. Formand.

Nyborg. Ord. halvaarlig Generalforsamling afholdtes den 10. Maj. Til Dirigent valgtes Hr. Bøving Andersen. Formanden aflagde Beretning, der godkendtes, hvorefter Kassereren fremlagde det reviderede Regnskab, som ligeledes godkendtes. Til Bestyrelsen nyvalgtes d'Hrr. Folmer Sørensen, Jørgensen, Husholdningsforeningen og Petersen hos Thuesen. Til Revisorer valgtes d'Hrr. Viggo Jørgensen og A. Delfs Møller med d'Hrr. Dydensborg og Rasmussen som Suppleanter. Love for Afdelingen vedtoges i Overensstemmelse med Forbundets Mønsterlove. Under Eventuelt diskuteredes bl. a. Sommerstævner o. lign., hvorefter den ret godt besøgte Generalforsamling sluttede med et Leve for D. H. K. F. Svend K. Jensen.

Næstved. Den 25. April afholdtes ordinær halvaarlig Generalforsamling paa Hotel Akselhus. Formanden, Prokurist J. L. Thomsen, aflagde Beretning, og Kassereren, Alfr. Klug, fremlagde Regnskabet; begge Dele godkendtes enstemmigt. Til Bestyrelse nyvalgtes Frk. Asta Christensen og genvalgtes d'Hrr. Knud Bredmose og Johs. Hansen; som Suppleanter valgtes Wm. Nielsen, Frk. Jacobsen og Svend Marott-Hansen. Som Revisorer valgtes Bernhard Rasmussen og Poul Andersen og til Suppleanter Frk. Karen Jensen og Poul Hemmingsen. Der blev udtrukket 2 Obligationer i Fanefonden. Derefter afholdtes kvartaarlig Generalforsamling i Arbejdsløshedskassen. Kassereren fremlagde Regnskabet; der er i Kvartalets Løb udbetalt i Understøttelse Kr. 712,00. Medlemsantallet var pr. 1. Januar 127 og sluttede 31. Marts med 132. Regnskabet godkendtes Jonas.

Randers. Ord. halvaarlig Generalforsamling afholdtes den 19. April paa »Højskolehotellet«. Johs. Kjeldsen dirigerede. Formanden aflagde Beretning samt fremlagde Afdelingens Regnskab for 1. Oktober 1922 til 31. Marts 1923. Regnskabet balancerede med Kr. 10216,72 og udviste en Kassebeholdning paa Kr. 1830,94; i Januar Kvartal er i vedtægtsmæssig Understøttelse udbetalt Kr. 2902,00 og i ekstraordinær Understøttelse Kr. 3551,00. Medlemsantallet pr. 1. April er 373. Beretning og Regnskab godkendtes enstemmigt.

Formanden Johs. Jensen genvalgtes med Akklamation med en aarlig Løn af Kr. 4800,00; Formanden afholder selv Udgifterne til Kontor og paatager sig Incassationen.

Til Bestyrelsen genvalgtes Jens Møller og nyvalgtes Johan V. Jensen og Hans Poulsen. Suppleanter blev N. B. Jensen, F. Nonboe og Inger Hansen. De afgaaende Revisorer V. Schjønning Rasmussen og Carl Møller genvalgtes. Det vedtoges at søge afholdt en Sommerudflugt til Holstebro og Mariager. Formanden sluttede Generalforsamlingen med en Opfordring til Medlemmerne om stadig at agitere for Tilgang til Forbundet. Johs. Jensen.

Ringkøbing. Den 17. April afholdt Afdelingen ord. halvaarlig Generalforsamling paa Hotel Ringkøbing. Til Dirigent valgtes Hr. K. Lavridsen, hvorefter Formanden Hr. Adolph Nielsen aflagde Beretning, og Kassereren Hr. C. Langhoff fremlagde Regnskabet. Saavel Regnskab som Beretning godkendtes. Formand og Kasserer genvalgtes med Akklamation og i Stedet for Hr. B. Bennedsen nyvalgtes som Bestyrelsesmedlem Hr. Boghandlermedhjælper Neergaard. Til Suppleant valgtes Hr. Kontormedhjælper Risdal og til Revisorer genvalgtes d'Hrr. Skaaning og Aa. Eriksen. Det vedtoges at indstille Hr. Kontorist Aa. Eriksen til at tiltræde Handelsretten i Stedet for Hr. Kommis P. Th. Jensen, der har købt Forretning og er fraflyttet Jurisdiktionen. Der fremsattes Forslag om at nedsætte et Agitationsudvalg med det Maal at forøge Tilgangen af Medlemmer og foranstalte afholdt Diskussionsmøder med indledende Taler af Medlemmer indenfor Foreningen. Forslaget affødte en livlig Diskussion, hvori deltog d'Hrr. Eriksen, Langhoff, Neergaard, Blicher og Adolph Nielsen. Der valgtes et Agitationsudvalg, bestaaende af d'Hrr. Adolph Nielsen, Eriksen, Risdal, Neergaard og Langhoff. Dirigenten sluttede Generalforsamlingen Kl. 11.

Adolph Nielsen.

Skelskør. Afdelingen afholdt den 2. Maj Generalforsamling paa Hotel Phønix. Beretning og Regnskab godkendtes. Til Bestyrelsen valgtes Peder Damgaard hos Anders Jespersen (Formand), Tage Jensen hos H. P. Hansen (Kasserer), Andreas Paulsen (Sekretær), H. Kirk, Jul. Lund Jensen. Som Suppleant valgtes Kontorist K. Friis. Rude, og som Revisor genvalgtes Disponent Lund. Efter Generalforsamlingen, der var fuldtallig, afholdtes Fællesspisning. A. Paulsen, Sekretær.

Sæby. Afdelingen afholdt den 2. Maj sin første ordinære halvaarlige Generalforsamling paa Hotel »Dania«. Peter Nielsen valgtes til Dirigent. Formanden aflagde Beretning for den forløbne Periode siden Afdelingens Oprettelse. Til Formand genvalgtes Peter Nielsen, ligeledes genvalgtes Vilhelm Petersen til Kasserer. Til Bestyrelsesmedlemmer genvalgtes Peter D. Jensen og Henry Lassen, medens Alfred Christensen nyvalgtes; Bestyrelsessuppleanter blev Otto Henriksen og Otto Jakobsen. Til Revisorer nyvalgtes Marius J. Nielsen og Tage Vanggaard, medens Arendt Christensen og Urban Andersen blev Suppleanter. Paa et Bestyrelsesmøde efter Generalforsamlingen konstituerede Bestyrelsen sig med Peter D. Jensen som Næstformand og Henry Lassen som Sekretær. Peter Nielsen.

Udgivet af Forbundet. — Ansvarsh. Red. Jens Johansen, Gl. Kongevej 6, København B. — Jensen & Rønager, Dr. Tværgade 9, København K.

DANSK
HANDELS- OG KONTORMEDHJÆLPER
TIDENDE
ORGAN FOR DANSK HANDELS-OG KONTORMEDHJÆLPERFORBUND

Nr. 7. 1. Juli 1923. 23de Aargang.

MEDHJÆLPERSTÆVNE.

DET er Sommer i Danmark. Det betyder, at den for organisatorisk Arbejde ugunstigste Tid er inde. Til faglige Møder er der kun liden Lejlighed og almindeligvis kun ogsaa ringe Lyst. Medhjælperne, der arbejder bag Pult og Disk den lange Arbejdsdag trænger til al den Motion og friske Luft, som vor korte nordiske Sommer kan byde paa.

Derfor har vor Organisation ogsaa sat sig et af sine største Maal i at gennemføre en rimelig Arbejdstid for Handels- og Kontorfaget, saaledes at vore Standsfæller faar Lejlighed til at styrke deres Sundhed ved en rigtig Udnyttelse af deres Sommerfrihed, og derfor er Princippet i den nuværende Lukkelov — længere Arbejdstid om Sommeren — ogsaa urimeligt og uheldigt.

Men Sommeren til trods bør vor Bevægelse arbejde sig fremad. Vi har ikke Raad — organisationsmæssigt set — til at lægge Hænderne i Skødet, og vi maa derfor finde den Fremgangsmaade, der er bedst anvendelig i Sommerens Tid, hvor Foreningslivet ligger i Dvale.

Her har Medhjælperstævnet vist sig som et Middel, hvorved vi kan komme vore Standsfæller i Tale og bygge videre paa det, der er Grundlaget for al Organisation, Sammenhold og Solidaritet, uden hvilket vi arbejder forgæves.

Det gaar ofte saaledes, at Medlemmer og Standsfæller i den ene By er ganske fremmede for Kollegerne i Nabobyen endsige i fjernere liggende Byer. Afdelingsarbejdet kan gaa sin Gang, Samværet dyrkes i større eller mindre Grad — det strækker sig kun sjældent ud over de lokale og afstukne Grænser. Vel er der paa mange Maader skabt Bindeled mellem Organisationens enkelte Medlemmer, men det gælder om at skabe personlig Kendskab og Venskab mellem saa mange som muligt, saa de forskellige Afdelingers Medhjælpere kan faa Følelsen af, at Medhjælperstanden er en Enhed, hvorfor det gælder om at løfte Standens Krav i Flok.

Thi saadan er det jo, at den enkelte føler sig stærkere, naar han marcherer i Række og Geled sammen med mange andre, og naar Maalet er det samme, er Fodslaget ens. Samfølelse udvikler Selvfølelse og lad os aldrig tabe Idealerne af Syne. Tusinder lader sig i Fællesskab lettere gribe og begejstres end den Enkelte, og bliver der vel ikke Tale om Tusinder ved vore Stævner, saa vil Samværet med andre Standsfæller dog vække Tanker og skabe Impulser, som kan komme vor Organisation til Gode i kommende Tider.

Igennem Aarene er der skabt Tradition for disse Medhjælperstævner, der for Deltagerne rummer en Sum af gode og fornøjelige Minder, og medens Udflugten og det selskabelige Samvær kun danner Rammen, bliver Medhjælpernes faglige Krav her bragt frem til Offentlighedens Kundskab og til offentlig Debat.

Mere end nogensinde før er der i Aar Anledning til at rejse vore Krav og forelægge Offentligheden vore Ønsker. Vi lever under Trykket af den økonomiske Krise, der har ramt vor Stand med al sin Vægt og som økonomisk har genindført Tilstandene fra før Verdenskrigen. Vi hærges under den frygtelige Arbejdsløsheds Svøbe, der berøver Tusinder af vore Standsfæller deres daglige Brød og river dem ud af deres Livsbane, og paa dette Omraade gøres der Attentater paa den Lovgivning, der skal virke beskyttende for Medhjælperne og den unge Arbejdskraft indenfor Faget.

Derfor kalder Dansk Handels- og Kontormedhjælperforbund ogsaa til Stævne i Aar. I Sommerens Sol rejser vi vore vægtige, faglige Krav, og Medhjælperne vil skare sig om disse og ved talrigt at møde frem underbygge Kravene, der er det centrale i vor Sammenkomst.

Men samtidig vil vi som den frejdige Ungdom benytte Sommertiden til festligt og kammeratligt Samvær med Kolleger fra andre Afdelinger, og vi vil drage hjem, rig paa nye Minder og styrket til kommende Dages Arbejde bag Pulten og Disken og ikke mindst — til Arbejdet for vor Stands Fremtid.

Handels- og Kontormedhjælpernes Internationale.

Hovedbestyrelsesmøde i Prag.

FORBINDELSESTRAADENE, mellem Handels- og Kontormedhjælperne i de forskellige Lande blev brutalt sønderrevet af de barbariske Kræfter, der blev sluppet løs i det ulykkelige Aar 1914.

Men allerede i 1920 lykkedes det at knytte de brudte Traade paany, og i Tiden siden da er de spundet stærkere og stærkere, saaledes at den nye internationale Organisation allerede nu er kraftigere og mere værdifuld — navnlig praktisk set — end den Sammenslutning, der gik under i Verdenskrigens Brænding.

Foruden Organisationerne i England, Frankrig, Holland, Portugal, Jugoslavien, Czekoslovakiet, Tyskland, Østrig, Ungarn, Sverrig og Danmark, der var med fra Starten, er senere tilgaaet Organisationer fra følgende Lande: Belgien, Norge, Indien og Italien og flere har anmeldt Tilslutning.

Ved Mødet i Prag forelaa desuden Begæring om Optagelse fra Rusland, der opgiver at have 660,000 Medlemmer, og Bulgarien, men da begge disse Organisationer ud fra kommunistiske Synspunkter tilhører den saakaldte røde faglige Internationale, blev Anmodningen om Optagelse ikke imødekommet. Sekretariatet skal dog korrespondere nærmere med de paagældende Organisationer for at faa bestemt klaret, hvorvidt de kan anerkende Amsterdam-Internationales Principper, og i bekræftende Fald vil Hovedbestyrelsen paa et senere Møde paany tage Optagelsesspørgsmaalet til Behandling.

De af Danmark foreslaaede internationale Overflytningsregler, der i 1922 er tiltraadt af Hovedbestyrelsen, er antaget af Organisationerne i Holland, Czekoslovakiet, Tyskland, Østrig, Norge, Sverrig og Danmark.

Imellem disse Lande kan der altsaa ske Overflytninger, uden at Medlemmerne sætter den erhvervede Anciennitet til, og saaledes at det tilflyttede Medlem nyder samme Fordele som den paagældende Organisations øvrige Medlemmer.

Paa Mødet behandledes endvidere Kontingentspørgsmaalet og en Regulering heraf vedtoges navnlig med Henblik paa de valutasvage Landes stærkt vekslende Forhold. Kontingentet for de skandinaviske Lande blev uforandret.

Af andre Spørgsmaal, der behandledes, kan nævnes: Otte-Timersdagen, den sociale Lovgivning, Faggruppernes Arbejdsmetode og endelig vedtoges en af Kollega Buisson, Frankrig, stillet Resolution imod Ruhrbesættelsen.

Efter Hovedbestyrelsesmødets Afslutning havde de udenlandske Delegerede Lejlighed til at overvære Aabningen af de czekoslovakiske Bankfunktionærers Kongres. De blev i hjertelige Ord budt Velkommen af Forbundets Formand, Bankfuldmægtig, Dr. J. Freund, der iøvrigt oplyste, at Forbundet, der nu tæller 5640 Bankmedhjælpere, er startet og arbejder paa almindeligt fagforeningsmæssigt Grundlag.

Forbundet, der er Medlem af Arbejdernes faglige Landsorganisation, har ved Hjælp af Strejkevaabnet og andre dertil svarende Kampmidler, efterhaanden skabt taalelige Livsvilkaar og Arbejdsbetingelser for Bankfunktionærerne i Czekoslovakiet. Ganske tilsvarende Oplysninger blev paa Mødet givet fra Østrig af Formanden for det østrigske Bankfunktionærforbund, Rigsdagsmand, Bankfuldmægtig, Dr. Allinar.

Vil de danske Bankfunktionærer snart komme til samme Erkendelse af, at deres Lønarbejderstilling i Virkeligheden dikterer dem en tilsvarende Opfattelse af Organisations-Spørgsmaalet?

— — —

Den czekoslovakiske Organisation havde megen Ære af det internationale Hovedbestyrelsesmødes Arrangement, og skønt Tiden naturligvis mest gik med til det alvorlige Arbejde, blev der dog ogsaa nogen Lejlighed til under kyndig Vejledning at bese den interessante gamle, bøhmiske Hovedstad med dens skønne Arkitektur og dens storslaaede Omgivelser.

For den utrættelige Omsorg, Elskværdighed og Gæstfrihed, der vistes mig, samt for de hjertelige kollegiale Hilsener til organiserede danske Handels- og Kontormedhjælpere, man bad mig overbringe, er der størst mulig Grund til paa denne Plads at bringe vor bedste Tak.

Med hvert saadant Møde tvindes det internationale Baand fastere og stærkere, og vi tager et nyt Skridt henimod vort Maal.

Jens Johansen.

Fra Agitationsmarken.

Ny Afdeling i Tønder.

EFTER at Medhjælperne i Tønder adskillige Gange forgæves har gjort Tilløb til at danne en Afdeling under vort Forbund, har de vanskelige Tider nu lært dem, at det er en tvingende Nødvendighed at staa sammen med deres øvrige Kolleger i vort Forbund, hvorfor de nu — efter et godt Forarbejde af interesserede Kolleger — har oprettet en Afdeling under vort Forbund.

Der afholdtes derfor konstituerende Generalforsamling Onsdag den 6. Juni i Ton-Halle. Efter at Rejsesekretær Svend Rosendal var valgt til Dirigent, vedtoges Love for Afdelingen i Overensstemmelse med Forbundets Afdelingsmønsterlove. Til Formand og Kasserer valgtes henholdsvis Hr. Kommuneassistent H. Sternkopf og Frk. M. Ramsing.

Afdelingen, der straks er gaaet i Gang med Agitationsarbejdet, lægger ud med ca. 25 Medlemmer, men dette Antal vil sikkert i Løbet af kort Tid blive betydelig forøget.

Idet vi byder dette sidste Skud paa Organisationens Stamme hjertelig velkommen i vore Rækker, skal vi udtale Haabet om, at denne nye Afdeling maa blive til Gavn og Glæde for Medhjælperne i Tønder, og at dette gode Eksempel maatte blive efterfulgt af andre paa saadanne Pladser, hvor endnu ingen Afdeling findes.

SOMMERSTÆVNERNE 1923

Vel mødt da her til Stævnet op
og fold vore Faner ud,
ja, rejs hvert Banners gyldne Top
og bring over Landet Bud:
Vi vented Aar saa mange,
vi tøved Dage lange,
idag i Ord — i Sange
vi kalder vor Stand til Daad.

NAAR dette læses, har det første Medhjælperstævne i Aar forlængst været afholdt. Men endnu staar adskillige tilbage, idet der paa Hovedbestyrelsens Foranstaltning afholdes ialt 10 Stævner i indeværende Sommer.

Nedenstaaende vil Medlemmerne finde Programmet for de Stævner, der indtil nu er arrangeret. Yderligere Oplysninger kan faas ved Henvendelse til de lokale Afdelingsformænd:

Stævne i **Faaborg** *den 1. Juli*

for de fynske Afdelinger samt Langeland.

Kl. $12^1/_2$ Samling paa Banegaardspladsen. Derefter begiver Deltagerne sig under Førerskab af lokale Kolleger til Prices Have, hvor den medbragte Mad indtages.

Kl. 3 musiceres paa Festpladsen. Derefter Stævnetale af Rejsesekretær Svend Rosendal, Vejle.

Kl. 4 Procession med Bannere og Musik til det smukke Lystanlæg »Voigts Minde«. Selskabeligt Samvær. Medbragt Aftensmad kan nydes paa Terrassen ud mod Fjorden.

Kl. $5^1/_2$ Fællesspisning (Kotelet, Dessert, Kaffe) a 4 Kr. pr. Kuvert.

Kl. 8 Bal i Pavillonen.

Stævne i **Horsens** *den 8. Juli*

for Afdelingerne i Aarhus, Fredericia, Hammel, Horsens, Odder, Silkeborg, Skanderborg, Tørring og Vejle.

Ankomst: Nordfra Kl. 10^{04}, Sydfra Kl. 11^{35}, fra Odder Kl. 12 og fra Tørring Kl. 12^{05}. Efter Ankomsten begiver Deltagerne sig under lokalt Førerskab til Bygholm Park, hvor Frokosten indtages (medbragte Madkurve eller paa Bestilling fra Park-Hotellet.)

Derefter bliver der Lejlighed til at bese det smukke Bygholm Slot og dets maleriske vidtstrakte Park med skønne Plæner, omkredsede af rislende Vandløb, der snor sig under aarhundredgamle Eges kuplede Hvælvinger, ligesom der er fri Adgang til Udgravningerne af den gamle Slotsruin.

Kl. 2 Eftm. Fælles Kaffebord a Kr. 1,00 (ved Smaaborde) paa Park-Hotellets Terrasser.

Kl. 3 Eftm. Stævnetale paa Festpladsen af Hovedkasserer Julius Hansen, Kbhvn.

Kl. 4 Eftm. Procession med Bannere, Faner og Musik til Haandværkerforeningen

Kl. $5^1/_2$ Eftm. Middag i Haandværkerforeningen (Fiskeroulade, Kylling, Is med Jordbær) a Kr. 4,75 pr. Kuvert incl. Skat.

Kl. 7 Eftm. Bal i Haandværkerforeningens Festsal.

Tegningen slutter den 3. Juli.

Stævne i **Sorø** *den 8. Juli*

for Afdelingerne i Syd- og Midtsjælland.

Kl. $1^1/_4$ afmarcherer de med Tog ankomne Stævnedeltagere fra Sorø Landstation ad den smukke Promenade langs Sorø Sø til det idylliske »Parnas«, hvor man mødes med de i Forvejen — ved egen Befordring — ankomne Kolleger.

Kl. 2 Fælles Kaffebord a 1 Kr. (incl. Skat og Drikkepenge).

Kl. 3 Stævnetale af Forretningsfører Jens Johansen.

Kl. 4 Sejlads fra Parnas til Akademihaven, hvor Stævnedeltagerne vil faa Lejlighed til at bese Akademiet og den minderige Kirke.

Kl. 5 blæser Musikken til Samling i Akademigaarden, hvorefter man i Procession med Faner og Musik drager gennem Byen.

Kl. 6 Fællesspisning paa Hotel »Postgaarden« (Lammesteg og Kalvesteg, Jordbær med Is, Kaffe) a 4 Kr. pr. Kuvert.

Tegning hertil, der er bindende, maa ske hos Afdelingsformændene senest den 4. Juli. Lokalerne er ogsaa til Disposition for de Kolleger, der maatte foretrække selv at have Mad med.

Aftenen slutter med stort Bal.

Stævne i **Aabenraa** *den 15. Juli*

for Afdelingerne i Aabenraa, Haderslev, Kolding, Sønderborg og Tønder.

Kl. 11^{34} ankommer Kollegerne fra Haderslev og Kolding.

Kl. 12^{29} ankommer Kollegerne fra Sønderborg og Tønder.

Kl. 12^{40} og 1^{30} afsejles med Dampbaaden »Fremad« til det smukke »Elisenlund«, der er beliggende 200 Fod over Vandfladen paa den sydlige Fjordside, omgivet af Skov og med en enestaaende Udsigt over Fjorden og Aabenraa By.

Kl. 2 Frokost i det Fri (medbragte Madkurve).

Kl. 3 Stævnetale paa Festpladsen ved Pavillonen af Rejsesekretær Svend Rosendal, Vejle.

Kl. 4 Fælles Kaffebord i Pavillonen. Selskabeligt Samvær. Om ønskes kan medbragt Aftensmad indtages forinden Afrejsen med Dampbaaden

Kl. 6 med Ankomst til Aabenraa Kl. $6^1/_2$.

Kl. 7 Fællesspisning paa Hotel »Danmark« (Wienerschnitzel, Dessert, Øl) a Kr. 3,50 pr. Kuvert.

Tegningen hertil maa ske forud til Afdelingsformanden og er bindende.

Aftenen slutter med Bal paa Hotel »Danmark«.

Stævne i **Nakskov** *den 15. Juli*

for Afdelingerne paa Lolland-Falster.

Kl. $12^3/_4$ ankommer de udenbys Kolleger med Toget. (Umiddelbart efter Ankomsten kan faas Middag paa Nakskov Afdelings velkendte Pensionat (Kr. 1,50 pr. Kuvert). Tegningen hertil sker hos de lokale Afdelingsformænd og slutter den 12. Juli.).

Kl. $1^3/_4$ Samling paa Jernbanepladsen, hvorefter man begiver sig til Havnen, hvorfra der

Kl. 2 afsejles med egen Damper til det søgte Udflugtssted »Lindelse«.

Kl. $2^3/_4$ Fælles Kaffebord a 1 Kr. (incl. Skat og Drikkepenge).

Solistoptræden af Skuespillerparret Robert Carlsson og Britta Petersen.

Kl. 4 Stævnetale af Københavns Afdelings Formand Gustav Pedersen.

Kl. $5^1/_2$ Spisning af medbragt Madkurv.

Kl. 7 afsejles fra »Lindelse«.

Kl. 8—1 Bal paa Hotel »Harmonien«.

Der vil endvidere blive afholdt Stævne i Skive den 15. Juli samt i Vejen, Hillerød og Sæby den 5. August, men Programmerne herfor er endnu ikke endelig fastlagte.

Stævnerne arrangeres saa billigt, at enhver kan deltage. Prisen for Deltagelse i selve Stævnet og i Ballet er sat til kun Kr. 1,50, ligesom Priserne paa Kaffe og for Fællesspisning er yderst moderate. Men iøvrigt kan Maden medbringes, dersom man ikke ønsker at deltage i Fællesspisning.

Der vil saa vidt muligt blive arrangeret billige Fællesture for de forskellige Afdelingers Medlemmer, men herom faas Oplysninger hos Afdelingsformændene, hvor man iøvrigt tilraades at henvende sig angaaende Stævnerne, og hvor Tegningen sker.

Der er lagt Vægt paa at skabe en fornøjelig og udbytterig Tur uden store Udgifter for den Enkelte, og vi tror at turde sige, at det er lykkedes.

Lad det kendes ved stor Tilslutning fra alle Afdelinger.

6-Lukningens Sejrsgang.

VED Butiklukningsloven er de Handlende blevet stillet frit overfor, om de ønsker at lukke deres Forretninger Kl. 6 eller Kl. 7 i Sommermaanederne. Det er en uheldig Ordning, thi derved vil adskillige af 6-Lukningens Tilhængere blive tvunget til at holde aabent til Kl. 7, fordi der ofte findes modvillige Principaler, der vil søge at luske sig en Fortjeneste til i den Time, medens de øvrige Handlende har lukket. Naar disse da ikke vil se stort paa Tingene og tage den Smule Tab, der kan være forbunden herved — hvad næppe kan blive stort — saa bliver Resultatet, at de alle holder aabent til stor Misfornøjelse for Flertallet.

Thi det er jo saaledes nu, at Principalernes Flertal er blevet Tilhængere af den tidlige Lukning, som Medhjælperorganisationen forhen ene krævede og kæmpede for, og vi har da ogsaa set, at Principalernes Organisationer nu opfordrer til frivillig Sommersekslukning.

I hvor stort Omfang denne er indført, har vi iværksat en Undersøgelse for at faa konstateret, idet vi hos vore Afdelinger har søgt Oplysninger om Lukketiden i de forskellige Byer. Resultatet heraf er, at 6-Lukningen absolut bærer Sejren hjem. Af de 75 Byer, der er omfattet af Undersøgelsen, har 48 nemlig helt (for ottes Vedkommende med Undtagelse af en enkelt Branche eller enkelte Principaler) indført 6-Lukning, medens 25 har 7-Lukning (i 4 af disse Byer lukker dog enkelte Handlende Kl. 6), medens i 2 Byer Antallet af begge Arter staar lige.

Imidlertid er ikke mindre end 10 af 7-Lukningstilhængerne Landpladser eller Stationsbyer, og der er saaledes kun 15 Købstæder, der har indført den sene Lukning. Heraf er de 9 mindre jyske Byer samt Sønderborg; desuden er Bogense, Præstø og Stege deriblandt og endelig Rødby og Nakskov.

Paa disse Pladser vil Forbundet imidlertid tage Affære og ved Henvendelse til Handelsforeningerne (evt. ved Listeombæring) søge at faa 6-Lukningen indført for Resten af Sommeren.

De øvrige Købstæder derimod staar paa 6-Lukningens Standpunkt, og iblandt disse Aarhus, Aalborg, Odense, Randers, Horsens, Vejle og de øvrige større Provinsbyer. I Vejle holder Textilhandlerne aabent til Kl. 7, medens de øvrige Handlende lukker Kl. 6 og i de andre Byer lukker alle Brancher Kl. 6.

I Undersøgelsen er København ikke medtaget, men her er 6-Lukningen gennemført saa godt som overalt. Derudover savnes kun Oplysninger fra nogle mindre Provinsbyer og Landpladser samt for Haderslev.

Det tør dermed fastslaas, at 6-Lukningen har sejret og Konsekvensen heraf maa være, at Lovgivningsmagten ved Lovens Revision fastsætter helaarlig 6-Lukning, saaledes som det er Lovgivningens Opgave at fæstne ved Lov de Fremskridt, der allerede er opnaaet i Praksis.

Kampen mod Engageringssvindelen.

DET er jo en kendt Sag, at et Menneske, der er uden Beskæftigelse, paa alle Maader søger at skaffe sig Plads, og selv om man ikke nærer Tiltro til, at alle de Midler man anvender, vil være lige effektive, saa ønsker man dog intet uforsøgt, for at Chancen ikke netop skulde ligge der, hvor man mindst tænkte sig.

Heraf benytter de private »Engageringsbureauer« sig, der findes indenfor vort Fag. De spekulerer i Medhjælpernes Nødstilstand og søger at udnytte denne til at berige sig selv. Under Foregivende af at kunne skaffe Pladser søger de at komme i Forbindelse med Medhjælperne for at fralokke dem de Penge, som de netop under en Arbejdsløshed har haardt Brug for til at leve af, uden at der i Virkeligheden er mindste Udsigt til, at Medhjælperen vil opnaa det han ønskede, nemlig Arbejde.

Navnlig i Perioder, hvor der hersker stor Arbejdsløshed, er der Arbejdsfelt for disse Arbejdsmarkedets Hyæner. I en Tid, hvor alle Udveje for at skaffe sig Beskæftigelse synes lukkede, da lytter Medhjælperne i højere Grad efter de lokkende Annoncer fra disse Bureauer, der naturligvis sidst af alle er i Stand til at skaffe Pladser.

Og sker dette endelig, ja, da maa der betales blodigt derfor, op til 10 og 15 pCt. af den første Maaneds Gage, foruden de Indskud, der er krævet forud.

Muligvis er der mange, der under de nuværende Forhold af Fortvivlelse gerne vil betale disse Aagerrenter, men derfor er Trafikken lige modbydelig; thi den, der har gaaet længe ledig, kan nok trænge til sin fulde Løn, naar han endelig opnaar Plads, men iøvrigt er det fuldkomment urimeligt paa denne Maade at brandskatte til Folk, der driver Forretning og Spekulation i den uhyggelige Arbejdsløshed, naar enhver frit kan søge Stilling gennem den offentlige Arbejdsanvisning.

Vort Forbunds Hovedbestyrelse har nu besluttet at aabne en Kampagne imod disse usunde Engageringsbureauer, og man har vedtaget at kræve disse forbudt ved Lov. I den Anledning er der rettet følgende Henvendelse til Indenrigsministeren:

> »Underskrevne Dansk Handels- og Kontormedhjælperforbund tillader sig herved at henstille til den højtærede Minister, at der snarest træffes Foranstaltninger til at faa bragt til Ophør den private Engageringsvirksomhed, der udelukkende for Vindings Skyld drives af visse entreprenante »Bureauer« indenfor Handels- og Kontorfaget.
>
> Disse Engageringskontorer, der navnlig florerer i Kraft af den store Arbejdsløshed, der gennem flere Aar har hersket indenfor Faget, søger gennem mere eller mindre urigtige Annoncer at bibringe de ledige Medhjælpere det Indtryk, at de er i Stand til at anvise Arbejde, og lokker derved disse Mennesker, som i en saadan Situation naturligt forsøger ethvert Middel til at skaffe sig Beskæftigelse, til at betale sig Indskud, hvorhos de ved Pladsbesættelse afkræver en Provision paa indtil 15 % af den første Maaneds Gage.
>
> Vi henleder specielt Opmærksomheden paa: Dame- og Herre-Engageringsbureauet, Bredgade 10, København, der saaledes forlanger 15 % i Provision, og Bureauet »Aurum«, Købmagergade 28, København, der beregner sig et Indskud paa fra Kr. 3,25 —4,25, og ved Pladsbesættelse 10 % af den første Maaneds Gage, og som averterer paa en saadan Maade, at man absolut maa faa det Indtryk, at Bureauet er i Stand til straks at anvise en god og varig Plads, hvilket paa ingen Maade er Tilfældet.
>
> En saadan Spekulation i andre Menneskers Nødstilstand, med det Formaal at skaffe sig selv Fortjeneste, forekommer os i høj Grad umoralsk og forkasteligt, og for at værne Medhjælperne mod denne Trafik, henstiller vi indtrængende, at der paa egnet Maade, helst gennem Lovbestemmelser, nedlægges Forbud mod erhvervsmæssig Engageringsvirksomhed.
>
> Vi tillader os særlig at henstille, at Socialraadets paa dette Forhold sigtende Lovforslag, indeholdt i den i Januar 1921 afgivne Betænkning angaaende Washington-Konferencens Konvention vedrørende Arbejdsløshed, ophøjes til Lov, hvorved dette Engageringsuvæsen formentlig vil kunne bringes til Ophør, og vi skal samtidig henlede Opmærksomheden paa, at Pladsformidlingen indenfor Faget saa langt fra at lide derunder, utvivlsomt langt bedre og mere fyldestgørende vil kunne ske gennem den offentlige Arbejdsanvisning, eventuelt tillempet efter de for Faget gældende specielle Forhold,

og gennem de bestaaende Handels- og Brancheforeningers særlige Pladsanvisningskontorer, naar der sættes en Stopper for de usunde Engageringsforetagenders Virksomhed.«

De Lovforslag, som omtales, er udarbejdet af Socialraadet paa Grundlag af en af Washington-Konferencen vedtaget Henstilling om Forbud mod privat Engageringsvirksomhed. Forslaget skal blive omtalt i næste Nr. af Bladet.

Det er et højst betydningsfuldt Anliggende, vort Forbund her har taget op. Det angaar hele vor Stand, som det gælder at beskytte mod den Udbytning, disse Virksomheder driver, og det maa nu haabes, at Indenrigsministeren vil stille sig forstaaende overfor Sagen og være os behjælpelig med at komme disse Virksomheder til Livs.

Et Besøg i Finland.

SOM tidligere meddelt her i Bladet har Den skandinaviske Komité gentagne Gange været i skriftlig Forbindelse med vort finske Broderforbund for at søge dette tilsluttet til det skandinaviske Samarbejde. Man har saaledes indbudt Organisationen til at sende en Repræsentant til flere af Komitéens Møder, uden at det dog har været det finske Forbund muligt at modtage Indbydelsen, dels paa Grund af de økonomiske Forhold og dels fordi det ikke har været Organisationens Repræsentant muligt at faa Pas.

For at komme i direkte Forbindelse med den finske Organisation og for at faa autentiske Oplysninger om dens Stilling og Virksomhed vedtog derfor Den skandinaviske Komité paa sit Møde i Stockholm i September 1922 at sende en Repræsentant til Finland.

Formanden for det svenske Forbund, J. A. Lundgren, udpegedes til at foretage dette Besøg, og der foreligger nu en Indberetning fra ham om Besøget hos det finske Medhjælperforbund. Af denne Beretning hidsætter vi følgende Oplysninger:

Det finske Medhjælperforbund, der er Medlem af De samvirkende Fagforbund i Finland, bestod oprindelig kun af Medhjælpere i kooperative Virksomheder.

I 1917 udvidedes det imidlertid til at omfatte alt indenfor Handel beskæftiget Personale.

Forbundet har nu 48 Afdelinger med et Medlemsantal paa 2000. Heraf er 800 mandlige og 1200 kvindelige Medhjælpere, og disse er fordelt i Brancheafdelinger for Butiksmedhjælpere, Kontorister o. s. v. Ledelsen af Forbundet er hos Hovedbestyrelsen, der bestaar af 9 Medlemmer. Siden Oktober 1921 har Organisationens Formand, Arthur Hellmann, været fastlønnet, og saaledes virket udelukkende for Organisationen.

Af Kontingentet, der er 7 finske Mark pr. Md., enkelte Grupper har dog et noget lavere Kontingent, gaar de 25 % til Arbejdsløshedskassen, der er statsanerkendt og faar Halvdelen af sine Udgifter refunderet af Staten. Forbundet udgiver endvidere et Blad, der dog betales ekstra af Medlemmerne med 2 finske Mark pr. Kvartal.

Ligesom de øvrige skandinaviske Forbund arbejder den finske Organisation for at forbedre sine Medlemmers økonomiske Forhold ved at afslutte kollektive Overenskomster med Arbejdsgiverne.

Arbejdsforholdene for den finske Organisation er uhyre vanskelige, vanskeligere end i de øvrige skandinaviske Lande. Grunden hertil maa søges dels i det skrappe Modsætningsforhold mellem de forskellige Befolkningsklasser som Følge af den ulykkelige Borgerkrig, der førtes for nogle Aar siden, og dels i de nationale Modsætningsforhold mellem Finnerne og Svenskfinnerne. Paa Trods heraf arbejder Forbundet sig stadig støt og sikkert fremad.

Hvad angaar Tilslutningen til det skandinaviske Samarbejde stillede man sig meget velvilligt og forstaaende, og Spørgsmaalet vil nu blive behandlet indenfor Organisationens forskellige kompetente Forsamlinger, og den endelige Afgørelse vil blive truffet paa Organisationens første Kongres, der afholdes til næste Aar.

Idet vi udtaler Haabet om snart at maatte se vore finske Kolleger gennem Den skandinaviske Komité i et nærmere Samarbejde med Medhjælperne i Sverrig, Norge og Danmark til Fremme af fælles Interesser, ønsker vi dem Held til at overvinde de mange Vanskeligheder for Organisationen i Finland.

Repræsentantskabsmøder.

SØNDAG den 27. Maj afholdtes i »National«s Selskabslokaler, København, ordinært Repræsentantskabsmøde saavel i Arbejdsløshedskassen som i Forbundet.

Formanden Jens Johansen aabnede Kl. 10 Arbejdsløshedskassens Repræsentantskabsmøde med at byde Velkommen til de fremmødte Repræsentanter. Han haabede, at Mødets Forhandlinger maatte føre til et Resultat, der kunde virke tilfredsstillende til alle Sider og til Gavn for Kassen.

Derefter vedtoges Forretningsordenen og valgtes Chr. Skjolding til Ordstyrer, medens Harald Heie og Henry Fetterlein fungerede som Sekretærer og optog Referatet.

Samtlige Medlemmer var nærværende med Undtagelse af Hjalmar Larsen, København, der havde anmeldt Forfald paa Grund af Bortrejse.

FORMANDENS BERETNING.

Jens Johansen: I Repræsentantskabets Sammensætning er der i den korte Tid, der er forløbet efter Delegeretmødet, allerede foregaaet adskillige Forandringer, idet Hovedbestyrelsesmedlemmerne A. Hansen, Anina Hessner og Vilh. Brunemark har nedlagt deres Mandater og er blevet erstattede af Niels Jørgensen, Johs. Jensen og Lauritz Godsted. I Stedet for sidstnævnte to Medlemmer er i Repræsentantskabet indtraadt Axel Jensen, og Chr. Bjørslev, Horsens, medens Elna Brodthagen, Nykøbing F., Henry Gran, København, og S. Jensen, Nyborg, er indtraadt som Suppleanter for henholdsvis P. Jensen, Helsingør, og A K. Andersen, København, der er fraflyttet Distriktet, og N. Grumløse, Svendborg, der har forladt Faget.

Med Hensyn til Arbejdsløshedskassen har Forholdene ikke forandret sig synderligt i det forløbne Aar. Erhvervsforholdene har stadig været og stiller sig vedblivende ugunstigt, hvilket selvsagt øver Indflydelse paa Arbejdsløshedskassen. Tallene paa de arbejdsløse og paa den udbetalte Understøttelse viser, hvorledes Kassen er anspændt udover, hvad der oprindelig var Meningen med den, nemlig at være en Nødhjælp i en kortere Periode. Nu er Kriseperioden blevet af saa lang Varighed, at de korte gennemsnitlige Perioder hører til Undtagelserne.

Den Lysning, der maaske kan siges at have vist sig i de sidste Maaneder i Form af Nedgang af Antallet af det samlede Antal arbejdsløse, har endnu ikke naaet os i særlig Grad. Antallet af arbejdsløse indenfor vort Fag udgjorde saaledes den 1. April i Fjor 1881, medens det paa samme Tidspunkt i Aar er 1453. Da der imidlertid hersker tilsvarende Forhold i vore Nabolande, maa vi sikkert regne med disse Tilstande endnu i nogen Tid.

Fra det offentliges Side vises der ikke særlig Hensynsfuldhed overfor de arbejdsløse. Man svigter herved den Forpligtelse, som Staten har paataget sig til at støtte de arbejdsløse, som ikke selv kan forskaffe sig Arbejde. Der

er vel ydet Tillægshjælp og fortsat Hjælp i Aarets Løb, men Ydelserne er forringede.

Det har været nødvendigt for Kassen at optage et Statslaan paa 200,000 Kr., der skal tilbagebetales med $^1/_5$ hvert Aar, dog ikke med mere end $33^1/_3$ pCt. af det Beløb, Statstilskudet andrager.

Formanden omtalte derpaa forskellige separate Spørgsmaal, der havde været fremme i Aarets Løb, hvorefter han oplyste, at Medlemsantallet udgjorde, med den Tilgang, der havde fundet Sted siden April, ca. 14,000, fordelt i 106 Afdelinger, hvilket var det samme Antal som ved Aarets Begyndelse, idet Fjerritslev er ophævet, medens Sæby Afdeling er oprettet.

Pladsanvisningens Virksomhed kunde under de nuværende Forhold ikke være overvældende, og der er ialt ogsaa kun anmeldt 327 ledige Pladser, hvoraf 247 eller ca. 75 pCt. er besatte.

Desværre er der intet, der tyder paa, at Forholdene vil blive gunstigere i det kommende Aar, tværtimod vil der maaske blive rejst større Krav til Kassen, hvorfor det gælder om at lægge Forholdene saaledes til Rette, at vi kan have Mulighed for at imødekomme de rimelige Krav i videst mulig Udstrækning.

Hovedkasserer Julius Hansen understregede Formandens Udtalelser om Arbejdsløshedskassens vanskelige Stilling og de mørke Udsigter for den kommende Tid. Han oplyste dernæst, at Flertallet af de arbejdsløse gaar længe ledige, hvad der fremgaar af følgende Oversigt, der viser Antallet af Medlemmer i Forhold til Antallet af vedtægtsmæssigt understøttede Dage:

Antal Dage.....	1—7	8—14	15—21	22—28	29—35	36—42	43—49	50—56	57—63	64—70
Antal Medlemmer	156	148	165	341	193	196	134	299	139	170

Antal Dage.....	71—77	78—84	85—91	92—98	99—105	106—112	113—119	120—126	127—133	134—140
Antal Medlemmer.....	87	321	654	24	13	12	24	98	2	6

Arbejdsløshedsprocenten er nu ca. 11, og det viser sig, at langt det største Antal ledige er Mænd, hvilket utvivlsomt betyder, at den kvindelige Arbejdskraft nu foretrækkes i højere Grad.

Efter endnu nogle Oplysninger vedrørende Arbejdsløsheden fra Hovedkassereren godkendtes Formandens Beretning enstemmigt.

ADMINISTRATIONSTILSKUD TIL AFDELINGERNE.

Paa Hovedbestyrelsens Vegne forelagde Hovedkassereren Forslag om Fordeling af Kr. 4,100,00 i Administrationstilskud til Afdelingerne, efter de sædvanlige Fordelingsregler, at der ydes ca. 35 Øre pr. Medlem til de Afdelinger, hvis Medlemsantal gennemsnitlig Aaret igennem har været mindst 100, idet der dog tages Hensyn til særlige Forhold, som hvorvidt der forud oppebæres Administrationstilskud og lignende.

Efter en Bemærkning af A. Elvig, der iøvrigt oplyste, at Frederikshavn Kommune er en af de faa Kommuner, der har ydet Maksimum i fortsat Hjælp of Tillægshjælp Aaret igennem, vedtoges Forslaget.

AARSREGNSKABET 1922—23.

Hovedkasserer Julius Hansen forelagde og gennemgik Arbejdsløshedskassens Regnskab, der udviste en samlet Kontingentindtægt paa Kr. 243,512,25, medens Statstilskudet har udgjort Kr. 75,677,50 og Kommunetilskudet Kr. 43,782,38. I ekstraordinært Statstilskud for Optagelse af sønderjydske Medlemmer er modtaget Kr. 2,228,50. Regnskabet balancerer med Kr. 515,656,40.

I Understøttelse er der ialt udbetalt Kr. 383,343,40, hvoraf dog et Beløb paa 3,161,00 i Skoleunderstøttelser refunderes af Arbejdsløshedsfonden. Det samlede Underskud, hvoraf ca. 58,000 Kr. falder paa forrige Regnskabsaar, er Kr. 147,549,14. Til Dækning heraf er optaget et Statslaan paa 200,000 Kr., hvoraf er tilbagebetalt Kr. 25,225,83.

Regnskabet godkendtes enstemmigt.

ARBEJDSLØSHEDSKASSENS ØKONOMISKE STILLING.

Formanden, Jens Johansen mindede om de paa Delegeretmødet trufne Beslutninger, hvormed man mente at kunne bestride de til Kassen stillede Krav. Den senere Udvikling med de vedvarende vanskelige Forhold havde kuldkastet de Forhaabninger, vi i saa Henseende har næret, og Spørgsmaalet om Kassens Forhold maa derfor optages til Drøftelse paany.

Hovedbestyrelsen har ikke anset det for forsvarligt at forhøje Kontingentet yderligere eller at nedsætte Understøttelsesbeløbene, og man ser derfor ikke anden Udvej end at foreslaa Understøttelsesperioderne forkortet. Hovedbestyrelsen stiller derfor følgende Forslag:

Efter 1 Aars Forløb ydes Understøttelse i 70 Dage
» 5 » » » » 100 »
» 10 » » » » 120 »

samt at der til Udlærlinge ydes Understøttelse i 70 Dage.

Hovedbestyrelsen haaber derved, at der kan skabes Balance, samt at Forholdene vil udvikle sig saaledes, at disse Ændringer kun behøver at være af midlertidig Natur, idet vi saa snart det er muligt, ønsker at vende tilbage til de nuværende Forhold.

Formanden opfordrede Repræsentantskabet til at slutte sig hertil og at give Forretningsudvalget Bemyndigelse til at forhandle med Arbejdsdirektoratet herom. Endvidere søger Hovedbestyrelsen Bemyndigelse til at forhandle om Nedsættelse af Satserne, saafremt Lovgivningsmagten foretager nogen Ændring heri, saaledes som bebudet ved Lovforslaget i den afsluttede Samling.

Efter anbefalende Udtalelser fra Th. Hansen, der stærkt understregede Midlertidigheden af Ændringerne, N. C. Nielsen, Carl Foverskov og And. Olesen vedtoges Hovedbestyrelsens Forslag enstemmigt, idet man var enig om saavidt muligt at lade Ændringerne træde i Kraft pr. 1. Juli. Ogsaa Bemyndigelsen til eventuelt at foretage Vedtægtsændringer blev givet Hovedbestyrelsen.

FASTSÆTTELSE AF LØNNINGER.

I Betragtning af, at der ikke var sket Ændringer i Pristallet, siden Lønningerne blev fastsatte paa Delegeretmødet, vedtoges det paa Forslag af Hovedbestyrelsen for det kommende Aar at bibeholde de hidtidige af Formanden og Hovedkassereren oppebaarne Lønninger.

Efter at det var vedtaget at bemyndige Hovedbestyrelsen til at vælge Repræsentanter til Arbejdsdirektørens Aarsmøde, sluttede Ordstyreren Repræsentantskabsmødet.

FORBUNDETS REPRÆSENTANTSKABSMØDE.

Derefter konstituerede Forsamlingen sig som Forbundets Repræsentantskab, idet man valgte de samme Tillidsmænd.

Hovedkassereren gav derefter nogle regnskabsmæssige Oplysninger angaaende Forbundets, Hjælpefondens og Reservefondens Stilling, ligesom han gennemgik Status pr. 1. April.

Efter enkelte Bemærkninger af Th. Hansen, Sten Vandborg, Jens Nielsen, Forretningsføreren og Hovedkassereren toges Oplysningerne til Efterretning. Det vedtoges med samme Motivering som under Arbejdsløshedskassen at fastsætte de samme Lønninger for det kommende Aar.

Vandborg, Jens Nielsen, Forretningsføreren ger angaaende Hjælpefonden, idet han opfordrede til at iværksætte en Agitation for Tilslutning til Fonden. Foverskov oplyste, at en saadan var iværksat i Odense.

Meddelelserne toges til Efterretning.

Mødet blev derefter hævet Kl. ca. $2^1/_2$.

Hovedbestyrelsesmøde.

Lørdag den 26. Maj.

HOVEDBESTYRELSEN samledes Lørdag den 26. Maj til ordinært, kvartaarligt Møde paa Hovedkontoret, København.

Mødet aabnedes Kl. 9 Form. af Forretningsfører Jens Johansen, der bød Forsamlingen Velkommen og rettede

en speciel Velkomsthilsen til Hr. Lauritz Godsted, Aalborg, der er indtraadt i Hovedbestyrelsen i Stedet for Vilh. Brunemark, som er rejst til Udlandet. Som Suppleant for Godsted er Chr. Bjørslev, Horsens, indtraadt i Repræsentantskabet. Desuden er Elna Brodthagen, Nykøbing F., indtraadt i Repræsentantskabet i Stedet for Peter Jensen, Helsingør, der er fraflyttet Distriktet.

FORRETNINGSFØRERENS BERETNING.

Jens Johansen omtalte først den organisatoriske Virksomhed, idet han pegede paa de betydelige Vanskeligheder, som Nedgangstiderne voldte.

Medlemsantallet udgjorde nu med den siden 1. April stedfundne Tilgang ca. 14,000, men Aarsagen til Nedgangen maatte ogsaa søges i Krisen og dens Virkninger paa Medhjælperstanden, hvor Modløsheden bredte sig som Følge af Lønreduktioner og Arbejdsløshed. Det er imidlertid at gøre Ondet værre, naar man af disse Grunde opgiver sin faglige Organisation, som er det eneste Middel til at fremskaffe bedre Forhold, og derfor maa der iværksættes en omfattende og energisk Agitation, idet Medhjælperne maa bringes til at forstaa, at de kun ved Sammenhold formaar at vinde frem, og at en Organisation paa 14,000 Medlemmer ikke er uden Betydning.

Afdelingsantallet er forøget med een til 106, idet Sæby Afdeling har set Lyset. Administrationen i Provinsafdelingerne har været Genstand for Overvejelse i Perioden, og der er truffet forskellige Foranstaltninger desangaaende.

Rejsesekretærerne Svend Rosendal og Viggo Pedersen havde paabegyndt deres Virksomhed, og desuden var Michael Nielsen, der var valgt som Formand for Aarhus Afdeling, ligeledes blevet antaget som Rejsesekretær for en Del af det jyske Distrikt. Besøgene i Afdelingerne er derved blevet hyppigere og har sammen med Møderne udgjort et Antal af 50.

Spørgsmaalet om frivillig Sommersekslukning var paa Forbundets Initiativ taget op i Afdelingerne og Arbejdet vilde blive fortsat. Til et af Socialraadet nedsat Udvalg til Overvejelse af sociale Foranstaltninger for Funktionærerne var Julius Hansen valgt som Repræsentant.

Forretningsføreren omtalte dernæst Arbejdsløsheden og de Indskrænkninger i Hjælpen, der var foretaget af Indenrigsministeren. Til Pladsanvisningen var anmeldt 70 ledige Pladser, deraf 45 i København, og besat 43, deraf 19 i København.

Beretningen sluttede med en Omtale af forskellige indre Anliggender og godkendtes efter en enkelt Bemærkning.

— — —

Omtalen af det faglige Arbejde indledede Forretningsføreren med Meddelelsen om, at Hovedoverenskomsten med Dansk Arbejdsgiverforening var opsagt saavel af denne Forening som af Dansk Principalforening til Udløb 1. Oktober. Forhandlingerne om Fornyelse var paabegyndt og førtes fra vor Side af Jens Johansen, Julius Hansen og Gustav Pedersen.

Der er ialt afsluttet 9 Overenskomster omfattende ca. 500 Medlemmer. Disse Overenskomster omtaltes. Forskellige Uoverensstemmelser var forhandlet og bragt til Afslutning, medens 9 Konflikter var løbende.

De kommunale Kontormedhjælpere havde oprettet en Landsklub. Klub var desuden oprettet af Vejerassistenterne i Frihavnen.

Beretningen godkendtes uden Diskussion.

HOVEDKASSERERENS BERETNING.

Julius Hansen oplyste vedrørende Arbejdsløsheden, at der i Januar Kvartal er indgaaet 678 Begæringer om Understøttelse mod 654 i forrige Kvartal. Heraf anerkendtes 634, medens Resten nægtedes eller udgik, fordi vedkommende opnaaede Plads.

Antallet af vedtægtsmæssigt understøttede Medlemmer var gennemsnitlig 529 pr. Maaned mod 447 i Oktober Kvartal. Heraf var 390 Mænd og 139 Kvinder, 209 var bosiddende i København og 320 i Provinsen. Fordelt paa Brancher var Forholdet: Boghandel 1,8 pCt., Cigar- og Tobak 1,3 pCt., Elektr.- og Belysning 1,8 pCt., Forsikring 1,0 pCt., Isenkram 8,4 pCt., Kolonial 36,7 pCt., Kontor 22,0 pCt., Manufaktur 19,2 pCt., Sæbe- og Parfume 1,8 pCt. og andre Fag 6,0 pCt. Arbejdsløshedsprocenten for vedtægtsmæssigt understøttede var 4,2 pr. 31. Marts mod 2,3 den 31. December, og for samtlige Arbejdsløse udgør den ca. 11 pCt.

I vedtægtsmæssig Understøttelse er udbetalt Kr. 86,595,00 for 40,753 Dage mod Kr. 91,765,00 for 43,778 Dage i Oktober Kvartal.

Det samlede Antal Arbejdsløse udgjorde efter Centralarbejdsanvisningskontorets Ugeberetning pr. 18. Maj 1225, hvoraf 444 var Kontor- og 781 Butiksmedhjælpere.

Beretningen godkendtes.

ØKONOMISKE FORHOLD.

Hovedkassereren forelagde det reviderede Aarsregnskab for Forbundet, Reservefonden, Hjælpefonden og Arbejdsløshedskassen samt Status pr. 1. April, hvorefter Revisionsprotokollen oplæstes. Arbejdsløshedskassens Regnskab, der forelægges Repræsentantskabet, toges til Efterretning, medens de øvrige Regnskaber godkendtes efter en kort Debat.

Det vedtoges at tegne endnu 5 Aktier à 4000 Kr. i A/S Arbejdernes Landsbank samt at indstille til Repræsentantskabet at fordele 4100 Kr. i Administrationstilskud til Afdelinger, der i Aarets Løb har haft 100 Medlemmer eller derover.

Endvidere vedtoges det at forny for det kommende Regnskabsaar Kontrakten med A/S Arbejdernes Bogførings- og Revisionsinstitut om Revision af Regnskaberne.

Arbejdsløshedskassens økonomiske Forhold drøftedes indgaaende, hvorefter det besluttedes at stille Forslag paa Repræsentantskabsmødet angaaende Kassens fremtidige Ydelser.

Sluttelig gav Forretningsføreren en Oversigt over forskellige Provinsafdelingers økonomiske Forhold til Forbundet, hvilket toges til Efterretning, idet Hovedbestyrelsen sluttede sig til de af Forretningsudvalget trufne Dispositioner.

KOMMUNALE FORHANDLINGER.

Hovedkassereren redegjorde for en Forhandling, han og Gustav Pedersen samt Repræsentanter for de kommunale Kontormedhjælpere under Forretningsførerens Fraværelse havde deltaget i med forskellige Kommuner, der tilstræbte en ensartet Lønoverenskomst. Forhandlingerne, i hvilke deltog alle de Forbund, der har Medlemmer under Kommunerne resulterede i, at Sagen henvistes til lokal Forhandling med de respektive Forbunds Afdelinger paa sædvanlig Maade, idet Forbundene dog erklærede sig villig til at føre Forhandlingerne videre, naar de lokale Forhandlinger er tilstrækkelig langt fremme.

Under Hensyn til den derved skabte Situation afholdt vort Forbund den 13. Maj et Møde i Aarhus for Repræsentanter for de kommunale Kontormedhjælpere og det besluttedes her at etablere et intimt Samarbejde mellem disse igennem en særlig Fællesklub. Love for denne godkendtes af Hovedbestyrelsen, der ligeledes godkendte Valget af Hr. Vilh. Jacobsen, Aarhus, som Formand for Klubben.

RETSHJÆLPEN.

Forretningsføreren omtalte de i Perioden forekommende Retsager, hvoraf der pr. Dato var 38 løbende. Der er bevilget Retshjælp i 16 Tilfælde og 18 Sager er afsluttet med det Resultat, at 9 er vundet, 4 forligt, 3 tabt og 2 hævet.

I Hovedstol og Renter er Principalerne ialt idømt Kr. 3864,68 og i Omkostninger 375 Kr. En ved Højesteret ført Sag er tabt. Gennem vore respektive Broderforbund i Tyskland og England føres for Tiden paa 2 Medlemmers Vegne Sag mod et tysk og et engelsk Firma.

ADMINISTRATIVE ANLIGGENDER.

Det besluttedes at udsende til Tillidsmændene en trykt Vejledning i Afdelingsarbejdet, idet der aabnes Adgang for Afdelingerne til at købe Eksemplarer udover de, der stilles til Raadighed fra Forbundet. Vejledningen foreligger udarbejdet og udsendes i nærmeste Fremtid.

Endvidere vedtoges det at fortsætte med Udgivelsen af Handels- og Kontormedhjælpernes Lommebog, der i Aar er fuldstændig udsolgt.

Paa Forslag af et Udvalg til Overvejelse af Tanken om et nyt Oplag af Sangbogen, vedtoges det ved Optagelse af Forudbestillinger at undersøge, om der for Tiden er Trang til en saadan.

Endelig vedtoges det at lade fremstille Regnskabsbøger til Brug for Afdelingerne i Overensstemmelse med det derom nedsatte Udvalgs Forslag.

KAMP MOD ENGAGERINGSSVINDELEN.

Spørgsmaalet om de private Engageringskontorer, der lever højt paa den store Arbejdsløshed indenfor Faget og

som flaar Medhjælperne ved at tage høje Procenter ved Pladsbesættelse, drøftedes, og det besluttedes at tage en Kamp op imod disse Foretagender. Det vedtoges at sætte Bestræbelserne ind paa at faa disse Virksomheder forbudt ved Lov og en Henvendelse herom til Indenrigsministeren blev formuleret.

LÆRLINGELOVEN.

Indenrigsministeriets Skrivelse med Meddelelse om den besynderlige Fortolkning af Lærlingeloven, at Banker og Forsikringsselskaber undtages fra Loven forelagdes. Det vedtoges paa egnet Maade at forfølge Sagen.

INTERNATIONALT.

Forretningsfører Jens Johansen aflagde Beretning fra Internationales Hovedbestyrelsesmøde i Prag den 26.—27. April og Hovedkasserer Julius Hansen gav Oplysninger om den internationale Arbejderkongres i Hamborg den 21.—25. Maj.

Som Repræsentanter til Den skandinaviske Komité genvalgtes Jens Johansen og Julius Hansen og nyvalgtes Gustav Pedersen.

FORSKELLIGT.

De afsluttede Overenskomster godkendtes og Beretning om løbende Konflikter og Uoverensstemmelser samt stedfundne Forhandlinger toges til Efterretning.

Forskellige Skrivelser fra Arbejdsdirektoratet oplæstes og toges til Efterretning, medens nogle Formaliteter vedrørende Repræsentantskabsmødet den følgende Dag drøftedes og afgjordes.

Derefter sluttede Mødet Kl. ca. $6^1/_2$.

Conto pro diversi.

KIOSKERNES LUKKETID.

Indenrigsministeren har meddelt Amtmanden og Politimesteren i Odense, at Kiosker, der ikke handler med andet end Aviser, Programmer, Tidsskrifter, Postkort, løse Brevark, Kuverter og Telegramblanketter, Frimærker, Penne, Blæk og Blyanter ikke falder ind under de for almindelige Butiker gældende Lukketider.

Derimod skal Forretninger, som handler med andre Varer end de udtrykkelig nævnte, lukke til almindelig Butikslukketid, selv om de efter deres Karakter maa kendetegnes som Kiosker, og selv om de efter Lukketiden kun ønsker at sælge de særlig nævnte Varer.

Det indskærpes, at det ikke er tilladt at sælge Konfekt, Chokolade og Sukkervarer efter almindelig Butikslukketid.

Den Bemyndigelse, der er givet Kommunalbestyrelserne til at bestemme, at Butiker paa Søgnedage, paa hvilke der afholdes større Dyrskuer og Markeder, kan holdes aabne til Kl. 9 Aften, omfatter ikke de almindelige ugentlige Markeder, saaledes at der ikke paa de Dage kan afviges fra Lovens almindelige Regler.

EKSTRAORDINÆR ARBEJDSLØSHED.

Ved Cirkulære af 9. Juni meddeler Indenrigsministeren, at det i Arbejdsløshedsloven omhandlede Rigsdagsudvalg har anerkendt, at der findes ekstraordinær Arbejdsløshed i 18 Fag, deriblandt Handels- og Kontormedhjælperne.

DANSK ARBEJDE.

Under Ledelse af Direktøren for den polytekniske Læreanstalt, Professor Hannover, nedsatte Undervisningsministeriet i Efteraaret en Kommission til Bedømmelse af Blyantfabriken »Viking«s Fabrikata i Sammenligning med de bedste udenlandske Mærker.

Undersøgelsen foregik paa den Maade, at »Viking«s og de udenlandske Blyanter blev ukendeliggjorte og forsynede med hemmelige Mærker, hvorefter de dels blev prøvede paa Statsprøveanstalten, dels sendtes til private Kunder til Prøve.

Resultatet blev, at Skriveblyanterne i enkelte Tilfælde var de andre overlegne og iøvrigt stod paa Højde med dem, hvilket i Almindelighed ogsaa var Tilfældet med Tegneblyanterne, medens »Viking«s sorte, haarde Kopistift var de andre ubetinget overlegen.

BOGHANDLERMEDHJÆLPERNE I ØSTRIG.

Efter Meddelelse fra den østrigske faglige Landsorganisations Aarsberetning for 1922 har Sammenslutningen af nærbeslægtede Fag i Aarets Løb gjort yderligere Fremskridt og bl. a. har Boghandlermedhjælperne tilsluttet sig Handelsmedhjælperforbundet.

Hvornaar faar vore hjemlige Boghandlermedhjælpere Øjnene op for Nødvendigheden af at staa sammen med deres Kolleger i andre Brancher.

NIELS BROCKS HANDELSSKOLE.

Vi har modtaget Beretning for 1923 og Plan for det nye Skoleaar, der paabegyndes den 15. August. Indmeldelser maa ske snarest. Handelsskolens 2- aarige Kursus bygger paa en velbestaaet Realeksamen (Præliminæreksamen) eller dertil svarende Kundskabsteori og optager Elever saavel umiddelbart efter Realeksamen som efter nogen Tids praktisk Uddannelse. Skolens Formaal er at give baade en almenuddannende og en kommerciel Undervisning.

Vi skal senere vende tilbage til Beretningen for 1922.

KØBENHAVNS STENOGRAFISKE INSTITUT.

Vi har ligeledes herfra modtaget Beretning. Nye Kursus i Stenografi, Dansk, Tysk og Engelsk samt Maskinskrivning oprettes i Begyndelsen af hver Maaned. Undervisningstiden kan lægges efter nærmere Aftale.

Løbende Konflikter.

Med nedennævnte Firmaer er Organisationen i Konflikt, hvorfor Firmaerne er blokeret for Tilgang af Arbejdskraft:

A/S L. Lange & Co., Axelhus, Vesterbrogade 2 C, Kbhvn.
A/S Frichs, Aarhus.
A/S Dansk Svovlsyre- og Superphosphatfabrik, Aalborg og Nørresundby.
Johs. Bork, Aarhus Kafferisteri, Aarhus.
C. Schønemann, Nyborg.
Vald. Hommel, Lavendelstræde 5—7, København.
Farvefirmaet Beck & Jørgensen, Nørregade 13, København.

Forinden Forholdene hos disse Firmaer maatte være ordnede paa en for os og vore paagældende Medlemmer tilfredsstillende Maade, er det forbudt vore Medlemmer at modtage Plads i disse.

Jens Johansen.

To smaa Mænd.

ENDSKØNT vi ikke har noget tilovers for de Folk, der staar udenfor den Organisation, de rettelig burde tilhøre, og som derfor selv er Skyld i, at de maa finde sig i deres Overordnedes eller Principalers Vilkaarligheder, vil vi dog ikke undlade at meddele, at Artiklen i forrige Nr. af Bladet om d'Hrr. Grosserere Schacke og Chr. P. Hansen, ikke skyldes Oplysninger fra nogen af Grosserer Chr. P. Hansens nuværende Personale.

Fra Afdelingerne.

Meddelelser fra Afdelingerne, der ønskes optaget under denne Rubrik, maa være Redaktionen i Hænde senest 10 Dage, før Bladet skal udkomme.

Kolding. Afdelingen afholder kvartaarlig Generalforsamling i Arbejdsløshedskassen Onsdag den 4. Juli Kl. 8. Efter Generalforsamlingen fælles Kaffebord, hvor N. C. fortæller Historier, som ikke før er hørt. Mødet afholdes paa »Lilholdt«s Hotel, tidligere Grand.

Sommerstævne i Aabenraa Søndag den 15. Juli. Biler afgaar fra Hotel »Hvide Hest« Kl. 10 Form. Billetter a 4 Kr., Festtegn a Kr. 1,50, faas paa Kontoret hver Dag fra Kl. 1—3. Onsdag fra Kl. 1—7.

P. B. V.:
P. Larsen.

Præstø. Ekstraordinær Generalforsamling afholdtes paa »Hotel Danmark« Tirsdag den 29. Maj, hvor Kommis Ejner Nielsen valgtes som Formand og Kasserer i Stedet for E. Olsen-Andersen, der forlader Byen.

Ejner W. Nielsen, Form.

Tørring. Afdelingen afholdt ekstraordinær Generalforsamling d. 16. Maj paa Tørring Afholdshotel. Til Kasserer valgtes J. Christiansen. Formanden bragte den afgaaede Kasserer, Hr. Børge Knudsen, der forlader Byen, en varm Tak for hans gode, kollegiale Arbejde indenfor Foreningen. Efter en Times faglig Diskussion sluttede man af med fælles Kaffebord. Generalforsamlingen var besøgt af Femsjettedel af Medlemmerne.

J. C. Christiansen.

Udgivet af Forbundet. — Ansvarsh. Red. Jens Johansen, Gl. Kongevej 6, København B. — Jensen & Rønager, Dr. Tværgade 9, København K.

DANSK HANDELS- OG KONTORMEDHJÆLPER TIDENDE

ORGAN FOR DANSK HANDELS-OG KONTORMEDHJÆLPERFORBUND

Nr. 8. 1. August 1923. 23de Aargang.

FUNKTIONÆRSPØRGSMAALET.

»Den kollektive Aftale afgiver efter alt at dømme det eneste sikre Grundlag for det personlige Forhold, Arbejdsgiveren ønsker bevaret. Thi det maa ikke overses, at der ligger en Standsbevidsthed under Funktionærernes Ønsker om kollektive Overenskomster, og før end denne Bevidsthed er tilfredsstillet af den, som det i første Række kommer an paa, nemlig Arbejdsgiveren, vil den organiserede Funktionær i mange Tilfælde vanskeligt komme i det personlige Tillidsforhold til ham, som Samarbejdet mellem de to Parter kræver.«

(Arbejdsgiveren«, 29. Juni 1923)

DE citerede Ord fra en Artikel i Arbejdsgiverforeningens Medlemsblad betitlet »Funktionær og Arbejdsgiver« er som skrevet af os selv. De dækker fuldkommen den Opfattelse, som vi til enhver Tid har hævdet og forfægtet bl. a. i Arbejdsgiverforeningen, forinden Dansk Principalforening udmeldte sig, og ogsaa senere. Det synes os klart som Dagen, at man ikke kan forvente at opnaa det personlige Tillidsforhold — som ogsaa vi tilstræber i Arbejdsforholdet — naar man fra Arbejdsgivernes, alias Principalernes Side negligerer og bekæmper Funktionærernes Ønsker om Aflønningsvilkaar under Former, som byder Garanti for, at den store Part ikke udsættes for Vilkaarligheder og trykkes ned i økonomiske Forhold, som ikke svarer til Værdien af deres Stilling »som Bærer af en bestemt og betydningsfuld Samfundsopgave«, som »Arbejdsgiveren« udtrykker sig i nævnte Artikel.

Vi kan kun hilse med Tilfredshed den Opfattelse af Arbejdgivernes Stilling, som heri giver sig til Kende paany, efter at Arbejdsgiverforeningen en Overgang havde indtaget det diametralt modsatte Standpunkt og kendetegnet de kollektive Overenskomster for Medhjælperne som Krigens »Vildskud, der hører sammen med passerede ekstraordinære Tider, hvorfor Arbejdsgiverne nu (1921) med Rette modarbejder Afslutningen af kollektive Overenskomster vedrørende Medhjælpere«.

Naar Arbejdsgiverforeningen derfor nu kraftigt opfordrer Arbejdsgiverne til at orientere sig overfor Funktionæren, saa kan vi ligeledes hilse dette med Glæde, saafremt Orienteringen sker paa Basis af det principielle Synspunkt, som Artiklen giver Udtryk for.

Men hvorledes fører Arbejdsgiverforeningen nu disse smukke Teorier ud i Praksis, vil Spørgsmaalet lyde. For vort eget Vedkommende kan vi ikke, efter at Arbejdsgiverforeningen har opgivet at beskæftige sig med Handels- og Kontormedhjælpernes Forhold, konstatere dette, men da »Arbejdsgiveren« selv beskæftiger sig med »Fællesrepræsentationen for danske Funktionærforeninger«, som Arbejdsgiverforeningen betegner som den, man ubetinget anser for bedst egnet til at varetage Funktionærernes Interesser, vil vi se noget nærmere paa Arbejdsgivernes Stilling til denne Funktionærgruppe.

Det er da interessant at lægge Mærke til, at denne Organisation indtil 1921 havde en kollektiv Overenskomst, der omfattede samtlige Arbejdsgivere og Funktionærer, men fra dens Udløbstid i Efteraaret 1921 og indtil det følgende Efteraar bestod der ikke nogen Overenskomst, fordi Arbejdsgiverforeningen stillede sig uvillig. I Efteraaret 1922 lykkedes det imidlertid Fællesrepræsentationen at faa nye Forhandlinger optaget og en Overenskomst afsluttet, men foruden at være betydelig ringere end den tidligere, blev den afsluttet paa den Maade, at den kun blev gældende for de Arbejdsgivere eller deres Organisationer, der frit tiltraadte den.

Derved blev den imidlertid i Realiteten ganske betydningsløs for Funktionærerne, thi det har vist sig, at Arbejdsgiverne kun i ringe Grad har ønsket at tiltræde Overenskomsten, endskønt Arbejdsgiverforeningens Formand stærkt har opfordret sine Medlemmer til at tiltræde den og nu med ovenciterede Ord lader Bladet forstærke denne Opfordring.

Vi har omtalt denne Sag for at paapege, at Funk-

tionærerne, hvad enten det nu drejer sig om de tekniske Funktionærer, som Fællesrepræsentationen omfatter, eller Handels- og Kontormedhjælperne, ikke kan forvente at faa deres Vilkaar betryggende ordnede, uden at de selv skaber sig en Magtstilling og ikke lader sig nøje med Arbejdsgivernes smukke teoretiske Betragtninger, men ogsaa med Styrke kræver, at de praktiske Forhold skal svare hertil.

I Spørgsmaalet om de kollektive Overenskomster har de forskellige Funktionærgrupper sideløbende Interesser, og Arbejdsgiverforeningen indrømmer nu officielt disse Interessers Berettigelse, men endnu trækker Funktionærorganisationerne hver i sin Retning uden for deres Vedkommende at foretage den Orientering, som utvivlsomt ikke vilde være uden Betydning med Henblik paa Fremtidens Lønpolitik.

I Udlandet er Udviklingen marcheret i hurtigere Tempo. Efter Revolutionen har Funktionærforeningerne i Tyskland saaledes fundet hinanden i et Samarbejde, hvor de fælles Interesser varetages af »Allgemeiner freier Angestellten-Bund« (Afa-Bund), der omfatter 12 Organisationer, hvoraf de vigtigste er »Zentralverband der Angestellten«, »Bund der technischen Angestellten und Beamten« og »Deutscher Werkmeisterverband«.

Og Udviklingen er ikke standset med dette Samarbejde. Ved en Organisationsoverenskomst af 12. April 1921 mellem »Allgemeiner Deutsche Gewerkschaftsbund« (A. D. G. B.) og Afa har Haandens og Hjernens Arbejdere indgaaet Samarbejde i alle faglige, sociale og økonomiske Spørgsmaal, som samtidig maatte berøre begges Interesser.

Den Samvirksomhed, som ved Slutningen af 1920 rundt regnet omfattede 8,4 Mill. Medlemmer, har i høj Grad bidraget til at forhøje disse Organisationers Betydning samt deres Indsats i det offentlige Liv og i det faglige Arbejde, thi naturligvis vil Tyngdepunktet altid ligge hos den stærke Koncentration og ikke dér, hvor Kræfterne spredes.

Med megen Interesse, forekommer det os, bør man herhjemme følge den i Tyskland — og i andre Lande — skete Udvikling af Samarbejdet mellem Funktionærgrupperne indbyrdes og atter mellem disse og Arbejderne under nye Organisationsformer, som det muligvis vilde være ønskeligt at efterligne. Thi de frembyder Mulighed for, paa Omraader hvor Interesserne løber sammen, at finde en Form for Fællesoptræden, som utvivlsomt kunde blive til gensidig Fordel, og som vilde forstærke den Position og dermed den Aktionsevne, der betinger Løsningen af de Opgaver, som — naar alt kommer til alt — ogsaa er nogenlunde ensartede.

Lovbeskyttelse mod Engageringssvindelen.

VOR Artikel i sidste Medlemsblad angaaende Forbundets Kamp imod de private Engageringskontorer har faaet fornyet Aktualitet ved Afsløringen af Svindlerbureauet »Aurum«, Købmagergade 28, København, hvis Indehavere, den bekendte Svindler Christian Frederik Wilhelm Bau, samt Murermester Johan Wiedbrecht og »Bureaudirektør« Peder Michael Jensen, blev arresteret den 20. Juli for Huslejesvindel, medens den fjerde Partner Helge Asbjørn Thorsen, der havde »begyndt for sig selv« i Dr. Tværgade, blev arresteret nogle Dage senere.

Chr. Bau er en gammel Bekendt, forsaavidt som vi mange Gange tidligere har haft Lejlighed til at beskæftige os med hans »Engageringsforetagender«, som altid har været oplagt Svindel, for hvilket han gentagne Gange har været straffet, sidst med 3 Aars Tugthus.

I det Andragende til Justitsministeren, som vi omtalte i Bladet for 1. Juli, henledte vi specielt Opmærksomheden paa Bureauet »Aurum«, uden at vi dog dengang var klar over, at Bau havde en Finger med i dette Foretagende. Det viser sig imidlertid, at denne celebre Herre ikke har kunnet holde sig bort fra sin tidligere Beskæftigelse, at franarre godtroende Mennesker deres sidste Skillinger, og desværre bekræfter det gamle Ord »Verden vil bedrages« sig atter, naar man betænker, at de smarte Indehavere ved denne Historie har kunnet indtjene ca. 40,000 Kr. og at de endog har faaet deres Bogholderske og Bydreng til at indskyde henholdsvis 1500 Kr. og 3000 Kr. i »Forretningen« for at opnaa Plads(!).

Vi kan i Anledning heraf ikke noksom atter indskærpe vore Medlemmer, at de ikke skal indlade sig med private Engageringskontorer, hvis de ikke vil risikere at blive taget ved Næsen og miste deres Penge. Og den sidste Affære har yderligere styrket vort Forbunds Krav om Beskyttelse for Medhjælperne imod disse Foretagender paa den simple Maade, at det ved Lov forbydes at drive privat Engageringsvirksomhed.

Iøvrigt hviler dette vort Krav paa en af Washington-Konferencen vedtaget Henstilling, der gaar ud paa, at der skal

1) udstedes Forbud mod Oprettelse af Arbejdsanvisningskontorer, der mod Betaling eller for Vindings Skyld driver Arbejdsanvisning,
2) indføres offentlig Kontrol med saadanne allerede bestaaende Kontorer og
3) tages Skridt til Afskaffelse af disse Kontorer snarest muligt.

Denne Henstilling har, som alle de andre af Washington-Konferencen vedtagne Konventioner og Henstillinger, været forelagt Socialraadet, der i sin Betænkning udtaler, at det efter Konferencens hele Karakter maa anses for utvivlsomt, at Henstillingen særlig tager Sigte paa Arbejdsforholdene indenfor Industri, Haandværk og formentlig ogsaa Handel, og ud fra disse Forudsætninger drøftede Socialraadet Spørgsmaalet om at gennemføre en Lovgivning for disse Erhverv.

Disse Drøftelser udmundede i et enstemmigt Forslag om, at der »udstedes Forbud ikke alene mod Oprettelsen af nye, erhvervsmæssigt drevne Arbejdsanvisningskontorer indenfor Industri, Haandværk og Handel, men overhovedet mod Udøvelse af saadan erhvervsmæssig Anvisning indenfor nævnte Omraade«. Derimod mener man ikke, at de bestaaende Handels- og Brancheforeningers Engageringsvirksomhed og Pladsanvisning rammes af Forbudet i Henstillingen, men for at undgaa, at der i den Hensigt at omgaa et eventuelt Forbud af entreprenante Personer dannes »en Forening« med det Formaal at drive erhvervsmæssig Anvisning, ansaa Raadet det hensigtsmæssigt i Forbindelse med Forbudet at træffe Bestemmelse om, at en saadan Forenings-Anvisning kun maa udføres, naar den er offentlig autoriseret.

Socialraadet udformede sluttelig disse Tanker i et Udkast til Lov om Tillæg til Loven om Arbejdsanvisning, og vi skal her gengive de Afsnit, der tager Sigte paa Handelens Forhold:

§ 12.

Det skal herefter være forbudt for Betaling — hvad enten denne udredes direkte eller indirekte — at til-

byde eller yde sin Mellemkomst, være sig ved blot Anvisning eller paa anden Maade, til Afslutning af Kontrakter om Arbejde i Haandværks-, Industri- eller Handelsvirksomheder.

Pladsanvisning, som udøves af Foreninger af Arbejdsgivere (Principaler) eller Arbejdere (Medhjælpere) indenfor Haandværk, Industri og Handel eller af Engageringskontorer, som er oprettede af saadanne Foreninger, omfattes ikke af foranstaaende Forbud, forsaavidt der ikke tages Betaling for den enkelte Anvisning.

Saafremt Pladsanvisning er den paagældende Forenings eneste Formaal eller dens Hovedformaal, maa den dog kun udøve sin Virksomhed, naar Foreningen dertil har erholdt offentlig Autorisation.

§ 14.

Den i § 12, sidste Stykke, og i § 13 omhandlede offentlige Autorisation meddeles i København af Magistraten, i Købstæderne af Kommunalbestyrelsen og paa Landet af Amtsraadet. Autorisation kan meddeles for begrænset Tid.

Indenrigsministeren fastsætter nærmere Regler angaaende Betingelserne for Autorisations Meddelelse og om Kontrol med de autoriserede Virksomheder.

Tilsyn med de paagældende Virksomheder føres af den stedlige Politiøvrighed.

Autorisationen kan tilbagekaldes af de i første Stykke nævnte Myndigheder, naar de skønner, at Virksomheden væsentlig tilsidesætter de for de paagældende Virksomheder i de fornævnte Regler givne Forskrifter.

Endelig er der for Overtrædelse fastsat Bøder fra 30 til 200 Kr. for hver Person, til hvis Anbringelse i Arbejde den paagældende har tilbudt eller ydet sin Mellemkomst. Under skærpende Omstændigheder og i Gentagelsestilfælde kan foruden Bøde ikendes Fængselsstraf.

Denne Betænkning blev afgivet i 1921, men desværre blev der ikke taget Hensyn til den ved Udarbejdelsen af Arbejdsløshedsloven, hvoraf Arbejdsanvisningen nu omfattes.

Naar Dansk Handels- og Kontormedhjælperforbund med de seneste Begivenheder og hele den nuværende Arbejdssituation som Baggrund rejser Spørgsmaalet om de private Engageringskontorers Virksomhed og stiller Krav om Gennemførelse af Socialraadets enstemmige Indstilling, sker det i Haab om, at man nu fra Regeringens og Rigsdagens Side vil være med til at beskytte Medhjælperne mod den Udbytning og Svindel, der alt for længe har faaet Lov til at foregaa paa dette Omraade.

Skifteretterne og Medhjælpernes Gagefordringer.

I de senere Aar, hvor de ugunstige Erhvervsforhold har medført et betydeligt Antal Konkurser, har vor Retshjælp Gang paa Gang maattet tage Affære paa vore Medlemmers Vegne for at fremskaffe Medhjælpernes Tilgodehavende i Konkursboer, ligesom det jævnligt hænder, at det samme er Tilfældet i Dødsboer.

Det er selvsagt af afgørende Interesse for Medhjælperne, der saa godt som aldrig har Kapital at tære paa, at de i saadanne Tilfælde kan faa deres tilgodehavende Gage udbetalt uden unødig Opsættelse, og i Konkursloven findes ogsaa en hertil sigtende Bestemmelse angaaende Udlæg for priviligerede Fordringer, hvortil Lønkrav hører.

Imidlertid viser det sig bestandig, at det i de fleste Tilfælde varer i Aarevis at faa Bobehandlingen ført saa vidt frem, at de priviligerede Fordringer kan blive honorerede. De senere Aars Udvikling har ulykkeligvis medført, at en Mængde Konkurs- og Dødsboer er af den Beskaffenhed, at der først ved Boets Slutning, naar Regnskabet er opgjort, kan siges, om der bliver fuld Dækning til de priviligerede Krav, men derved har vore Medlemmer faaet overmaade stor Interesse i, at Bobehandlingen kan fremmes mest muligt, og at Opgørelsen fremlægges indenfor en rimelig Tid.

Desværre synes det Fremskridt, som Retsplejeloven har medført i Retning af hurtigere Retsforfølgning, ikke at have paavirket Skifteretterne, hvor tidligere Tiders Slendrian snarere synes at være vokset i de senere Aar, og hvor man møder en absolut Mangel paa Forstaaelse og Interesse for en hurtig Behandling.

Dansk Handels- og Kontormedhjælperforbund har i den Anledning tilstillet Justitsministeriet et Andragende, hvori disse Forhold paapeges, og hvor der iøvrigt gøres Rede for de Forhold, hvorunder Skifteretterne i København, Provinsbyerne og paa Landet arbejder, idet man har henstillet, at der foretages en Forandring heri, f. Eks. derved, at Skifteretterne i København bliver tilpligtede at udvide Antallet af Medhjælpere og Inkassatorer i saadanne Sager, samt at der overalt bliver ført et virkeligt Tilsyn med Bobehandlingen og draget Omsorg for, at denne sluttes indenfor en rimelig Tid.

»Vi er ikke blinde for — hedder det til Slut — at den gældende Skiftelovgivning, der nu er 50 Aar gammel, paa mange Punkter er forældet, og at navnlig Fristerne er utidssvarende, men vi har her kun villet pege paa et enkelt Brøst ved Systemet, hvor et ministerielt Cirkulære sikkert vil foranledige en højst tiltrængt Forandring.«

Det er vort Haab, at Justitsministeren vil stille sig forstaaende overfor dette Andragende, som vil komme mange af vore Medlemmer til Gode i en Situation, der ofte bliver dobbelt pinlig paa Grund af Vanskeligheden ved paany at skaffe sig Arbejde, da Konkurserne som Regel indtræffer i Perioder, hvor hele Erhvervslivet lider under vanskelige Forhold.

Sommerens sidste Stævner.

SOMMEREN skrider paa Hæld. Vi nærmer os Efteraaret med stærke Skridt. Dagene tager af, og snart er vi inde i en Periode, hvor Indendørslivet tager fat paany.

Lad os da benytte den korte Tid, der endnu er tilbage af Sommeren, til at nyde Udflugterne i det Frie, forinden Naturen folder sin Pragt sammen og tvinger os til at blive i Byen.

Til Sommerens Glæder hører Medhjælperstævnet, Udflugten og det kammeratlige Samvær med Kolleger fra egen By og andre Afdelinger, hvor fælles Interesser og fælles Krav er de samlende Baand og det Fællesmaal, hvori vor Stræben gaar op.

Af saadanne Stævner, der i Aar arrangeres af Forbundet, hvilket borger for planmæssig Tilrettelægning og Gennemførelse af Programmet, er indtil nu afholdt 7, medens 3 staar tilbage.

Vi hidsætter andetsteds Referater fra nogle af de afholdte Stævner, medens vi nedenstaaende offentliggør Programmet for de 3 forestaaende Stævner, der alle afholdes

Søndag den 5. August,

og samtidig retter vi en kraftig og indtrængende Opfordring til vore Medlemmer om at deltage. Det vil man ikke fortryde.

Sommerstævne i **Hillerød**

for nordsjællandske og københavnske Afdelinger med Besøg af svenske Kolleger.

Kl. 10½ vil Tog fra alle Retninger være ankommet, hvorefter man samles paa Banegaardspladsen.
Kl. 11 Frokost (medbragt) i Hotel »Kronprinsen«s Have.
Kl. 12½ afmarcherer man til »Frederiksborg Slot«.
Kl. 1 beses Slottet under Førerskab af Hillerød-Kolleger.
Kl. 2½ Fotografering af Stævnedeltagerne i den indre Slotsgaard, hvorefter man fortrækker til Slotspavillonen.
Kl. 3 Fælles Kaffebord a 1 Kr.
Kl. 4 Stævnetale af Hr. N. Edv. Lindberg, Ombudsmand for Svenska Handelsarbetareförbundet, og Hr. Hovedkasserer Julius Hansen.
Kl. 6 Fællesspisning paa Hotel Leidersdorff (Lammesteg, Jordbær med Is) a Kr. 4,50 pr. Kuvert. (Tegningen hertil, der er bindende, maa ske hos Afdelingsformanden senest den 2. August. Lokalerne er ogsaa til Disposition for de Kolleger, der maatte foretrække selv at have Mad med.

Aftenen slutter med **stor Bal.**

Dette Stævne faar særlig Attraktion derved, at vor svenske Kollega, Hr. N. Edv. Lindberg, der — som Del-

tagerne i Organisationens Kongres kan bevidne — er en ypperlig Taler, kommer til Stede, samt at der iøvrigt ventes Besøg af Kolleger fra Sverrig.

Sommerstævne i **Sæby**

for Afdelingerne: Aalborg, Brønderslev, Frederikshavn, Hjørring, Sæby og Østvendsyssel.

Kl. 12½ Samling paa Banegaardspladsen. Der spadseres til Pavillonen »Skovlyst« i Sæbygaards Skov, hvor der spises Frokost paa Pavillonens Terrasser (medbragt Madkurv).

Kl. 2¾ Procession med Bannere og Musik til Høgeburet, hvor den løvprydede Talerstol er rejst. Stævnetale af Rejsesekretær Svend Rosendal, Vejle.

Kl. 4 Procession med Bannere og Musik i Spidsen gennem Skoven og Byen til »Skovlyst«.

Kl. 4½ Fælles Kaffebord i Pavillonen a Kr. 0,90. Salen er festligt smykket, og der vil blive afsunget særlige i Dagens Anledning forfattede Sange.
Derefter bliver der Lejlighed til at bese Byen og de smukke Omgivelser under Vejledning af stedkendte Kolleger.

Kl. 6 Aftensmaden indtages i Pavillonen (medbragte Madkurve eller paa Bestilling fra Pavillonen).

Kl. 7 Dagen afsluttes med **Bal i Pavillonen.**

Sommerstævne i **Varde**

for Afdelingerne: Brande, Esbjerg, Grindsted, Holsted, Ribe, Ringkøbing, Skern-Tarm og Varde.

Kl. 12½ Samling paa Banegaardspladsen, hvorefter man spadserer til »Enighedslunden«, hvor den medbragte Frokost indtages.

Kl. 2½ Stævnetale af Hr. Sekretær Viggo Pedersen, København.

Kl. 4 Fælles Kaffebord i Pavillonen a Kr. 1,25 (incl. Skat).

Kl. 6 Fællesspisning (a Kr. 4,50 pr. Kuvert) paa »Damkiers« Hotel for de Medlemmer, der i Forvejen har tegnet sig hos Afdelingsformændene. Tegningen er bindende og slutter Torsdag den 2. August.
Menu: Lammesteg med Kompot og Salat, Ost og Brød, eventuelt Jordbær, Kaffe.

Kl. 8 **Bal paa »Damkiers« Hotel.**

— — —

Prisen for Deltagelse i Stævnet og Ballet er kun **Kr. 1,50** pro Persona, ligesom Prisen paa Kaffe og for Fællesspisningen — hvis man ønsker at deltage heri — er yderst moderat.

Der vil saavidt muligt blive arrangeret billige Fællesrejser til Stævnet for de forskellige Afdelingers Medlemmer, enten pr. Bane eller Bil, men herom vil Oplysninger kunne faas hos Afdelingsformændene, hvor Tegningen sker.

— — —

For Deltagerne i vort Forbunds tidligere Stævner staar Mindet om fornøjelige og fagligt værdifulde Sammenkomster, og vi tør indestaa for, at Stævnerne i Aar ligeledes vil blive udbytterige for Deltagerne. Vi opfordrer endnu en Gang baade de ældre og de yngre Medlemmer til at være med — for deres egen og for Organisationens Skyld.

Velmødt til Stævne!

Medhjælperstrejke i Englands største kooperative Selskab.

VORT engelske Broderforbund »The National Union of Distributive and Allied Workers« (N. U. D. A. W.) har i flere Maaneder ført en omfattende Strejke imod »The Cooperative Wholesale Society« (C. W. S.)„ den kooperative en-gros Indkøbsforening, der svarer til vort hjemlige »Fællesforeningen for Danmarks Brugsforeninger«.

Strejken udbrød den 21. April og omfattede 876 Medhjælpere i Selskabets Afdelinger i Silvertown (London) og Pelawn (Newcastle). Aarsagen var følgende:

Allerede i September 1922 blev disse Medhjælpere imod Forbundets Protest paatvungne en Lønreduktion derved, at Selskabet førte dem ind under en Kendelse om Lønreduktion, afsagt af Sukkervare- og Konfektureindustriens Lønningsraad. Ved De samvirkende Fagforbunds Mellemkomst blev der truffet den Ordning, at Selskabet ikke fremtidig maatte gennemføre Forandringer i Løn- eller Arbejdsvilkaar uden forudgaaende Forhandling med Fagforbundene.

I Marts Maaned rejste N. U. D. A. W. overfor Selskabet Krav om Lønforbedringer, men i Stedet for at optage Forhandlinger herom, nedsatte Selskabet atter — uden forudgaaende Forhandling eller Meddelelse til Forbundet — de paagældende Medhjælperes Lønninger paa Basis af en ny Kendelse for Sukkervarearbejderne.

Forbundets Protester blev uænsede, hvorefter Strejken blev iværksat. Fra De samvirkende Fagforbunds Side blev C. W. S.s Handlemaade betegnet som et Løftebrud, men Selskabet vilde ikke bøje sig og afviste kategorisk de Mæglingsforslag, som D. s. F.s Forretningsudvalg stillede.

Strejken fortsattes nu saaledes indtil den 9. Juni og gav sig bl. a. Udslag i en voldsom Aviskampagne, der førtes pr. store tospaltede Annoncer, der strakte sig fra øverst til nederst i Avisen, hvori Parterne redegjorde for deres Standpunkt og appellerede til Offentligheden.

Den 9. Juni, da Selskabet havde afvist de sidste Mæglingsforslag, udvidede N. U. D. A. W. Strejken til at omfatte alle de hos C. W. S. ansatte 7000 Medhjælpere, medens Forbundets øvrige 75000 Medlemmer, hvoraf 15000 er ansatte i Brugsforeningerne, der næsten udelukkende aftager Varer hos C. W. S., fik Ordre til ikke at ekspedere Varer fra Selskabet, overfor hvilket der blev iværksat fuldstændig Boykotting.

Denne Udvidelse af Strejken, der fuldstændig lammede Selskabets Virksomhed, i Forbindelse med den stærke Stemning, der navnlig indenfor Arbejderklassen — hvor Selskabets Kunder findes — og den øvrige Fagbevægelse rejste sig imod Selskabets Direktører, tvang i Begyndelsen af Juli Maaned disse til at optage Forhandlinger om Arbejdets Genoptagelse, og Konflikten blev derefter sluttet med Sejr for Medhjælpernes Organisation, hvis Principer fuldstændig blev gennemført. Arbejdet genoptoges overalt den 5. Juli efter ca. 11 Ugers heltemodig Kamp.

Det engelske Medhjælperblad »The New Dawn« indeholder i sit sidste Nr. en udførlig Oversigt over Striden og dens Afslutning og slutter med at udtale, at Selskabets Direktører utvivlsomt »turde have lært af den afsluttede Strid, at det ikke gaar an at foretage Ændringer i Personalets Overenskomster uden Forhandling med dets Organisation. Skulde dette blive glemt, er Organisationen bestandig rede til at minde om sin Eksistens«.

Stipendier til Handelsskoleuddannelse.

VED Finansloven for Finansaaret 1923—24 er der til Understøttelse af unge, uformuende Elevers Ophold ved og Uddannelse paa Handelsskoler bevilget et Beløb af ialt 48,000 Kr. Af Beløbet skal 4,000 Kr. anvendes til Understøttelse af Elever paa Niels Brocks Handelsskole i København, fortrinsvis fra Provinsen, og 4,000 Kr. til Landhandelslærlinge, som søger Undervisning paa en Oplandsskole eller en anden Skole for Handelslærlinge (Aftenskole). Af de resterende 40,000 Kr. tildeles 35,000 Kr. fortrinsvis handelsuddannede unge Mænd og Kvinder i en Alder af 17 til 25 Aar, medens 5,000 Kr. — under Forudsætning af, at Vedkommende iøvrigt findes kvalificeret — fortrinsvis tildeles Elever uden forudgaaende Handelsuddannelse.

I Understøttelse tildeles der ordentligvis Elever i Skoler for Handelsmedhjælpere Halvdelen af Betalingen til Skolen for Undervisningen paa det paagældende Kursus samt 40 Kr. pr. Maaned i Opholdspenge. For Landhandelslærlinge fastsættes Understøttelsen ordentligvis saaledes, at den kan dække Lærlingens direkte Udgifter ved Skolebesøget i det Tidsrum, Undervisningen varer.

Naar Ansøgningen er forsynet med Attest om Uformuenhed, er Stempling ufornøden, i andet Fald skal den forsynes med Stempel til 1 Kr.

Ansøgere, der ønsker at indtræde som Elever i Skoler for Handelsmedhjælpere i Efteraaret 1923, og Landhandelslærlinge, som vil søge Undervisning paa en Oplandsskole eller en anden Skole for Handelslærlinge (Aftenskole) i Efteraaret 1923, kan inden 1. August d. A. indgive Ansøgning om saadan Understøttelse til Direktøren for Handelsskoleundervisningen (Grundtvigsvej 18, København F.).

Skema til Ansøgning udleveres ved personlig eller skriftlig Henvendelse til Direktøren for Handelsskoleundervisningen samt fra Hovedkontoret, Gl. Kongevej 6.

FRA MEDHJÆLPERSTÆVNERNE —

Fremad det lyder! Det Feltraab har Klang,
Toner af Tusinders jublende Sang!
Trangen, der viger, og Viljen, der bær',
flokker til Fylking om Fanen en Hær.

UNDER Medhjælpermarschens ildnende Toner har de organiserede Medhjælpere i Aar samlet sig til Demonstration ved Sommerens Medhjælperstævner og til Fest med Kolleger og Standsfæller.

Desværre har Vejret ikke overalt begunstiget Stævnet i denne ustadige Sommer, hvorved Tilslutningen enkelte Steder har lidt Afbræk, men uanset dette har Stævnerne i fuldt Maal bidraget til at fæstne og yderligere udvikle Kammeratskabet mellem de af Forbundets Medlemmer, der deltog deri, og de har endvidere i faglig Henseende haft en Betydning, som maaske ikke vil sætte sit Præg i direkte Resultater, men som sikkert vil bidrage til at føre vore Krav fremad og fasthamre disse i Offentlighedens Bevidsthed.

Det har selvsagt ikke kunnet undgaas, at den Pessimisme og det Mismod, som i denne Tid i overvejende Grad præger Erhvervslivet som Følge af den vedvarende økonomiske Krisetilstand, ogsaa i nogen Maade indvirker paa Medhjælpernes Synspunkt for Tiden. Men opgiver man i Mismod Haabet, vil man aldrig paany formaa at vinde frem, og derfor har Stævnernes Opgave i Aar ogsaa været at pege fremefter og mane til fornyet Samling om de faglige Opgaver.

Vi giver Ordet til de lokale Referenter:

Stævnet i Mariager den 17. Juni.

Under en Temperatur, saa ens Tanker gik i Retning af Jule- og ikke Sommerfest, foretoges Forberedelserne til Stævnet i Mariager, men selve Dagen oprandt dog med saa smukt Sommervejr, som man kunde ønske sig.

Efter Programmet samledes man Kl. 3 paa Havnen, og til Musikkens Toner løb Hobro Damperen til Bolværket, hvor Kolleger fra Hadsund og Mariager ved sidstnævntes utrættelige Formand bød Hobro Kollegerne Velkommen.

Efter at Randersianerne, lidt forsinket, var fremmødt med en for Afdelingen kvalitativt set repræsentativ Styrke (hvilket absolut ikke gælder kvantitativt) drog man i Procession med Randers Afdelingens smukke Banner og Hobro Afdelingens prægtige Fane i Spidsen ud til Lystanlægget »Munkholm«. Her samledes man om Kaffebordene, og Formanden for Mariager Afdeling Hr. Winther bød i hjertelige Ord Deltagerne Velkommen til Mariager.

Paa Signal af Orkestret samledes man paa Festpladsen, hvor Formanden for Randers Afdeling Hr. Johs Jensen paa Hovedbestyrelsens Vegne bød Velkommen til Stævne og i korte agitatoriske Vendinger indprentede Medhjælperne Sammenholdets og Organisationens Betydning, hvorefter Formanden for Aarhus Afdeling Hr. Michael Nielsen holdt Dagens Stævnetale:

»Under de kendte Strofer af vor Organisationssang

»Medhjælpere fra Butik og Kontor,
hør nu engang et Alvorsord.«

har danske Medhjælpere kunnet samles igennem mange Aar. Hvad enten det var til Arbejde eller Fest, har Alvorsordet altid haft sin Plads for manende at fortælle, at det var et alvorligt Arbejde, der blev paabegyndt, da Grundstenen til vort Forbund blev lagt, et Arbejde, der endnu den Dag i Dag angaar det daglige Behov for dig og for mig, som for Medhjælperne i hele vort Land.

Og naar vi i Sangen fortsætter:

»Se jer dog om! Se, hvorhen det nu bær,
Se jer dog om! Af Tiden lær.«

er der derigennem givet et Varsko om, at det er nødvendigt at følge med i Tidens Rørelser. Disse har jo i de senere Aar ikke været faa og smaa, og vi har da ogsaa faaet rig Anledning til i Gerninger at varetage vore Opgaver.«

Taleren gav derefter et Tilbageblik over Forholdene for Medhjælperne ved Aarhundredets Begyndelse og berørte de Masser af Spørgsmaal, der af Organisationen har været ført frem og gennemført til Gavn for Standen.

Specielt nævnede han Spørgsmaalet om Arbejdstiden, hvor Organisationen kan tilskrive sig Æren for Arbejdstidens Forkortelse ved først at have rejst Kravet og arbejde for den tidligere Lukketid.

Taleren omtalte derpaa Organisationens Lønarbejde og de Goder, der derigennem var opnaaet for Tusinder af Kolleger, og han gav derefter en Oversigt over Forbundets Institutioner og øvrige Virksomhed, idet han fremhævede Medlemsantallets Stigning fra ca. 700 ved Starten i 1900 til 1400 i 1910, 4500 i 1915 og 14,000 i 1922, hvilket kun kan betegnes som en smuk Fremgang.

»Er vi enige om — sluttede Michael Nielsen — at Sammenhold og Kammeratskab har bragt os store Fremskridt, kan vi passende forme vor Tak i Dag i et enigt Leve for Dansk Handels- og Kontormedhjælperforbund.« (Stærkt Bifald.)

Efter at »Fremad det lyder« var afsunget, blev Byen og dens smukke Anlæg med Sct. Peters Kilde beset, hvorefter man programmæssigt samledes paa Plænerne foran Pavillonen og indtog den medbragte Aftensmad, medens man beundrende nød den herlige Udsigt over By og Fjord.

Til to Violiners klingende Spil og et Valdhorns punktumsættende Bas svang vore unge Kolleger sig sluttelig i Dansen til sent paa Natten, og sikkert kun ét Indtryk beherskede Deltagerne efter dette Aarets første Stævne, nemlig, at man havde deltaget i et prægtigt for vort Forbund organisatorisk set godt Stævne. M.

Det fynske Medhjælperstævne i Faaborg.

Det vedholdende Regnvejr havde ikke været nogen særlig god Foragitation for det fynske Stævne, hvilket havde indvirket paa Tilslutningen, og heller ikke selve Stævnet var begunstiget af Vejret, idet Regnen Dagen igennem skyllede ned.

Det maa dog noteres, at Nyborg Afdeling var mødt med godt en Trediedel af samtlige Stævnets Deltagere og i høj Grad bidrog til at sætte Humøret op.

Efter at de forskellige Deltagere var ankommet, spistes den medbragte Frokost paa Verandaen paa Voigts Minde, hvortil forøvrigt hele den øvrige Del af Stævnet henlagdes paa Grund af det daarlige Vejr.

Ved 3-Tiden samledes man om det fælles Kaffebord, hvor Rejsesekretær Svend Rosendal, Vejle, holdt Dagens Festtale:

Rosendal drog en Parallel mellem tidligere Tiders Ungdom, der havde rejst sin Fane paa Idealernes Grund og gennem Manddomstid fastholdt og ført ud i Livet disse Ungdommens Idealer. Vor Tids Ungdom er modsætningsvis paa alle Maader præget af Pessimismen, som det tidligere hen var forbeholdt Alderdommen at repræsentere. Overalt i det offentlige Liv og indenfor Organisationerne, og først og fremmest indenfor vor Organisation, maatte Kræfterne sættes ind paa at gengive Arbejdet det ideale Præg og tænde en fornyende Optimisme, der kan føre os over det døde Punkt og fremad mod nye Fremskridt og nye Sejre. Et Leve for Dansk Handels- og Kontormedhjælperforbund!

Efter Kaffebordet foretog man under Førerskab af Faaborg Kolleger Udflugt langs Stranden og besaa samtidig Byen med det gamle Klokketaarn. Kl. 6 samledes man til en lille festlig Fællesspisning, hvor der blev holdt flere Taler, bl. a. af Carl Foverskov, Svend Jensen, Nyborg og Rosendal.

Kl. 8 begyndte Ballet, og dette fortsattes til Kl. 1, idet der dog i Pavserne blev givet en udmærket Sangunderholdning af to Nyborgkolleger, Frøknerne Christensen, der blev lønnet med meget Bifald. Referent.

Sorø-Stævnet den 8. Juli.

Paa den første egentlige Sommersøndag afholdtes Stævnet i Sorø. Ved Middagstid ankom Næstved-Deltagerne i 2 fyldte Bil-Omnibusser til det velkendte »Parnas«, hvorefter man gav sig i Lag med den medbragte Frokost. Lidt senere modtog man den fyldige Repræsentation fra Ringsted og Slagelse, og man bænkede sig straks ved de i det Frie dækkede Kaffeborde.

Efter at Kaffen var nydt, samledes man om den løvprydede, bannersmykkede Talerstol. Sekretær Viggo Peder-

sen bød Velkommen, og efter at »Velmødte Kolleger« var afsunget, holdt Københavns Afdelings Formand Gustav Pedersen en ildnende og tankevækkende Stævnetale.

»Det er ikke saa længe siden, at Medhjælperne begyndte at forlange Medbestemmelsesret om egne Løn- og Arbejdsforhold, og det maa indrømmes, at Principalerne i Begyndelsen gav efter.

Men da de fik Tid til at sunde sig, samlede de sig til Kamp og brugte alle Midler til at faa Medhjælperne bort fra Organisationen.

Og Medhjælperne blev slappe, og de værgede ikke det, der skulde binde dem sammen — de kollektive Overenskomster. Nu ser vi Resultatet, og formentlig staar det i Dag Medhjælperne klart, at de har begaaet en stor Dumhed, og jeg tænker, at Kravene paany vil blive rejst en skønne Dag.

Vi maa i første Række se at skabe Respekt for det Arbejde, de fleste af os for Resten af Livet skal eksistere ved. Vil man det, er der intet andet Middel end Sammenhold — Organisation.

At gøre Organisationen stærk, er at bygge sin egen Fremtid op, og hvem vil ikke gerne være med hertil. —

Derfor tror jeg ogsaa, at det nu snart vil være muligt at samle vore Kræfter igen. — Vi staar overfor nye Prisstigninger, der særlig rammer os, men vore Principaler taler dog stadig om Reduktioner, og hvis vi ikke selv sætter os imod dette, saa kommer vi ogsaa længere ned.

Naar vi derfor nu er samlet i festligt Lag, lad os saa alle være enige om at tage et nyt Fremstød og sige et tordnende Stop til Reduktionerne.« (Stærkt Bifald).

Efter et Leve for Organisationen sejlede Deltagerne tilbage til Sorø, hvor man havde Lejlighed til at bese Akademiet og den minderige Kirke.

Kl. 5 marcheredes i en anselig Procession gennem Byen til Hotel »Postgaarden«, hvor Fællesspisningen fandt Sted.

Ogsaa ved Bordet herskede den bedste Stemning. Andr. Petersen, Slagelse, talte kraftigt og fyndigt for Forbundet, og Joh. Thomsen, Næstved, udbragte — i en elegant og livlig Tale — Damernes Skaal. Flere endnu havde Ordet, og til Slut gik Dansen efter de nyeste og kvikkeste Melodier til Kl. 1. V. P.

Sommerstævnet i Horsens.

Horsens Afdeling til Ære, vort Forbund en god Agitation og Deltagerne et uforglemmeligt Minde om kammeratligt Samvær — dette dækker Resultatet af den ovenud vellykkede 8. Juli 1923.

I smaa Afdelinger — alt efter Togenes Ankomst — begav de 250 Deltagere sig til »Bygholm Park«, hvor man fandt den første, højst tiltrængte Beskyttelse for Solens brændende Straaler ved et kort Ophold paa Parkhotellets skyggefulde Terrasser. Et »Smut« gennem Borggaarden og et »Kig« i Riddersalen med Portrætterne af de gamle Aner paa Væggene, fik ens Hjerte til at svulme af Stolthed over, at disse Herligheder nu ogsaa er tilgængelige for mere »borgerlige« Sjæle.

Paa de kæmpemæssige Græsplæner, under de furede Eges Skygger, indtoges Frokosten, og med smaa Spadsereture, Boldspil, Middagslur alt imellem »Kodakkernes« Klip-Klap fordreves Tiden til den alvorlige Del af Festens Begyndelse.

Ved det fælles Kaffebord bød Formanden for Horsens Afdeling Hr. Chr. Bjørslev Velkommen, og der herskede den fornøjeligste Stemning.

Man samledes derefter paa den smukke Festplads, hvor Hr. Hovedkasserer Julius Hansen besteg den smukt pyntede og af Bannere indkransede Talerstol og i velformede Vendinger holdt Dagens Stævnetale:

I store Træk fremstillede Taleren sit Syn paa Samfundsforholdene i Almindelighed og kom derved ind paa den megen Meningsløshed og Planløshed, det hele hvilede paa. Trods de rigeste Muligheder for den danske Befolkning — den frugtbare Jord, de gode industrielle Anlæg, der efterhaanden er dannet, Arbejderklassens Kultur, der viser sig saa klart ved Flid og Dygtighed, men ogsaa ved Sammenhold og Enighed — har Landet i Aarevis lidt under svære økonomiske Kampe. Spekulation og den »laden staa til«-Politik, Regeringen har ført, har den væsentlige Skyld derfor.

Ved klare Tal godtgjorde Julius Hansen, at 17 pCt. af hele Befolkningen oppebærer Halvdelen af den samlede Indtægt, og at Halvdelen af Landets Formue ejes af kun 2 pCt. af Befolkningen.

Paa Baggrund af disse Tal maatte det staa klart for enhver Handels- og Kontormedhjælper, hvor vor Stand hørte hjemme, og hvilke Midler vi maatte benytte os af i Kampen for at skabe andre Forhold, hvorunder der ogsaa blev levnet Plads i Solen for os.

Trods dette, at vi for Tiden har Aarets bedste Arbejdstid, er der dog over 22,000, der ikke kan faa Lov at bestille noget, deraf over 1000 Medhjælpere. Regeringen gør intet for at bøde herpaa, men gør tværtimod Forholdene for de Arbejdsløse elendigere ved at tage den i Forvejen karrige Understøttelse fra de fleste af dem.

Efter at have stillet den megen Talen om Organisationstyranniet — som særlig Landbrugsministeren fører for Tiden — i den rette Belysning, og efter at have fremstillet de Bestræbelser, der udfoldes fra de »gule« Organisationers Side paa at splitte Medhjælperne og deres eneste rigtige Organisation som et Vidnesbyrd om Rigtigheden af Bjørnsons Ord:

— forraadt af dem, der Vagt burde være, just af dem,
sig, er det ikke saadan en Sandhed staar frem —

sluttede Taleren med at berøre Spørgsmaalet om en Særlovgivning for Handels- og Kontormedhjælperne, for hvilken der for Tiden fra Principalkredse arbejdes ihærdigt, et Arbejde, som Medhjælperne maa være meget agtpaagivende overfor.

Stærke Hurraraab fulgte et Leve for vor Stands Sammenhold og Sejr.

I en præsentabel — vort Forbund fuldt værdig — Procession til Medhjælpermarschens kendte Toner og med Horsens Afdelings Fane i Spidsen efterfulgt af Fredericia og Aarhus Afdelingers Bannere gik man gennem »Strøget« i Horsens til Haandværkerforeningens Have.

Ved Middagen, hvori Størsteparten deltog, bød Hr. Chr. Bjørslev Velkommen. Hr. Sten Vandborg talte for Forbundet, Hr. J. P. Troelsen for Damerne, og da Ordet derefter var frit, flød Talens Strøm med mægtigt Brus. D'Hrr. Hovedbestyrelsesmedlemmer Vilh. Jacobsen, Aarhus, Svend Rosendal og Aage Jepsen, Vejle, samt Jul. Jacobsen, Silkeborg, Søren Andersen og Michael Nielsen, Aarhus, tolkede hver for sig og paa samtlige Deltageres Vegne Glæde over Samværet og Dagen, og en i Dagens Anledning forfattet Sang gjorde mægtig Lykke.

Til sent paa Natten gik Dansen, og i Dagene derpaa vil Minderne om det herlige Samvær med Kollegerne fra egen og andre Afdelinger sikkert hos hver eneste Deltager dukke frem og blive gemt som gode Organisationsminder. M.

Stævnet i Aabenraa.

Søndag den 15. Juli afholdtes Sommerstævnet i Aabenraa, hvori deltog ca. 100 Kolleger fra Sønderjylland og Kolding.

Solen straalede fra den skyfri Himmel, da Deltagerne Kl. 12^{40} og 1^{30} tog til »Elisenlund«, det skønne Udflugtssted paa den sydlige Fjordside. Efter at Frokosten var indtaget og man havde set sig omkring i de smukke Omgivelser, samlede man sig Kl. 3 paa Stævnepladsen. Her bød Formanden for Aabenraa Afd., Hr. Niels Jørgensen, Velkommen, hvorefter han gav Ordet til Forbundets Rejsesekretær Svend Rosendal, Vejle, der i en glimrende Tale og velvalgte Ord fremhævede Stævnets Betydning og klargjorde for Medhjælpernes Stilling før og nu.

»Der er Symbolik — udtalte Taleren — deri, at vi har rejst vor Talerstol højest paa Bakken, hvor der er vidt Udsyn og hvor Blikket ikke hindrende spærres inde. Saa var Skikken altid i vort Folks Historie, naar der skulde raadslaas og naar Folket skulde samles til Daad. Naar vi lader Blikket søge ud over Landet, maa vi udbryde »hvilket smukt og rigt Land, her maa være skønt at bo, thi her maa være nok til alle«. Desværre svarer Virkeligheden ikke hertil, thi—selv om Naturen har tilrettelagt alt paa det bedste, saa er det moderne Samfundssystem blevet indrettet saaledes, at de faa har tilranet sig Pengene og Produktionsmidlerne og traadt de almindelige Menneskerettigheder i Støvet. Naar 80 pCt. af vort hele Lands Befolkning maa finde sig i at nøjes med en ringe Brøkdel af Nationens Indkomst og i Indtægt maa nøjes med gennemsnitlig ca. 3000 Kr. aarlig til Trods for, at det er den Del, der udfører det produktive Arbejde, saa er det ikke Retfærdighed.

Hvorfor skal det være saaledes, at de, der arbejder mest, tjener mindst? Hvorfor skal mange Mennesker, der kan og

vil arbejde, holdes hen i Uvirksomhed Aar efter Aar? Naar vi ser, hvorledes Nationens Rigdom fortabes af »de store«, til hvem den er betroet, maa vi spørge, om den gamle Regel

»De store Tyve, dem lader man gaa,
og de slipper foruden Spektakkel,
mens man straffer den fattige Stakkel,
som maa slide for Brødet at faa,

atter skal sættes i Højsædet.

Disse Tiders Foreteelser har ogsaa Betydning for os Medhjælpere, thi vi er alle med til at udføre et samfundsnyttigt Arbejde og har Krav paa et ordentligt Udbytte herfor. Derfor maa vi alle være med i Organisationerne, der er Samfundets Regulatorer paa Udbyttefordelingens Omraade.«

Rosendal rettede en speciel Opfordring til de sønderjydske Medhjælpere om at stille sig ved Siden af de øvrige Kolleger i Kampen for vor Sag og sluttede med et Leve for Dansk Handels- og Kontormedhjælperforbund. (Bifald.)

Om Aftenen samledes man til Bal paa »Hotel Danmark« og Deltagerne svang sig i Dansen med Liv og Lyst.

Stævnet var helt igennem vellykket. Rapporter.

Lolland-Falster-Stævnet i Nakskov.

Det blev et vellykket Stævne i Nakskov den 15. Juli. Pr. Bane og Bil ankom Deltagerne — ca. 150 — til Stævnebyen og efter en Frokost i Afdelingens Pensionat, afsejlede man ved 2-Tiden til Lindelse, hvortil det egentlige Stævne var henlagt.

Man samledes først om et fælles Kaffebord, hvor Afdelingsformanden, Sekretær Aksel Olsson, bød Velkommen, hvorefter Skuespillerparret Frk. Britta Petersen og Hr. Robert Carlsson underholdt Forsamlingen med muntre Viser og Vers.

Kl. 4½ besteg Dagens Stævnetaler, Gustav Pedersen, København, den løv- og fanesmykkede Talerstol, hvorefter han i indtrængende og alvorlige Ord og i et fortrinligt Foredrag slog fast, at uden Organisation og Sammenhold vilde det ikke være muligt at hæve Medhjælperne fra den Elendighedstilstand, hvori de i de senere Aar lidt efter lidt er gledet ud.

Han beklagede, at den Begejstring, der herskede i Opgangstiden, da Organisationen gik fra Sejr til Sejr, nu er borte, endskønt man nu har langt mere Brug for Organisationen end i Højkonjunkturaaret 1919.

Adskillige Medhjælpere har ladet sig forlede til at tro paa Principalernes Paastande om Enkeltmandsaftalernes Velsignelse fremfor kollektive Overenskomster. I Dag ser vi Resultatet heraf. De dygtigste arbejder under Minimallønningerne og langt det største Antal Medhjælpere lønnes paa en Maade, som de ikke kan leve af og ikke kan være bekendt.

Dette viser, at vi ikke enkeltvis kan føre Krig for højere Løn. Kun gennem Organisation og ved Oprettelse af kollektive Aftaler kan vi naa at sikre Medhjælperne taalelige Levevilkaar, samtidig med at der for de dygtige bliver Adgang til at opnaa højere Løn.

Taleren sluttede med en kraftig Opfordring til at slutte sig sammen om Organisationen og arbejde for bedre Lønvilkaar paa de kollektive Aftalers Grund.

Foredraget modtoges med stærkt Bifald, og Aksel Olsson takkede paa Forsamlingens Vegne Taleren, idet han fremdrog Eksempler fra Nakskov paa Organisationens Betydning, naar Sammenholdet var til Stede. Et Leve for Sammenholdet blandt Handels- og Kontormedhjælperne (Hurra).

Hermed var Stævnets alvorlige Del forbi, og man samledes til Fællesspisning af medbragte Madkurve. Kl. 7 afsejlede man fra Lindelse og senere gik Dansen livligt paa »Harmonien« til langt ud paa Aftenen. S.

Norges Handelsfunktionærers Forbund holder Kongres.

VORT norske Broderforbund afholder sit 9. Landsmøde i Trondhjem i Dagene 5.—7. August og har hertil indbudt Repræsentanter fra Sverrig og Danmark. Fra vor Side deltager i Kongressen Forretningsfører Jens Johansen og Hr. Chr. Skjolding.

Store og betydningsfulde Spørgsmaal staar paa Dagsordenen for dette Landsmøde. For det første kommer hele Forbundets Taktik til Debat, og det kan ikke skjules, at der herom har gjort sig divergerende Opfattelser gældende. Meningerne synes delt i Forholdet Kristiania og det øvrige Land, men ogsaa indenfor Kristiania er der Spørgsmaal at ordne, idet der for Tiden bestaar to Afdelinger, som i Øjeblikket staar noget skarpt overfor hinanden.

Forhaabentlig lykkes det imidlertid at udrede Traadene og forene Modsætningerne, saaledes at Forbundet kan gaa enigt og styrket ud i Kampen for Medhjælpernes Interesser.

Der er stillet Forslag om en Række Lovændringer baade i Forbundets og Arbejdsløshedskassens Vedtægter, og desuden foreslaas oprettet en Hjælpefond. Endvidere staar Spørgsmaalet om Stillingen til Samfundshjælpen, til Mindstelønsloven og til »Det arbejdende norske Folks Fælleskonference« paa Dagsordenen, og endelig det vigtige Spørgsmaal om Tilslutningen til Arbejdernes faglige Landsorganisation.

Derudover bliver der naturligvis at foretage Valg m. v., ligesom der jo aflægges Beretning og Regnskab, saa det bliver formentlig strenge Arbejdsdage for Deltagerne.

Vi udtaler Haabet om et godt Resultat af Landsmødet og skal senere bringe en Beretning om Forhandlingernes Forløb.

Arbejderskolen i København.

VI har modtaget Beretning fra Den socialdemokratiske Arbejderskoles sidste Vinterhalvaar samt Ordlyden af Indbydelsen til næste Vinters Undervisning.

Den socialdemokratiske Arbejderskole, der ledes af et Fællesudvalg med Medlemmer fra de faglige, politiske, kooperative og kulturelle Organisationer indenfor Arbejderbevægelsen (med Lektor, Landstingsmand C. V. Bramsnæs som Formand), har stilfærdigt fæstnet sin Position som et uundværligt Led i Arbejderorganisationernes Virksomhed. Flere og flere af Organisationernes yngre Medlemmer har faaet Blikket aabent for Værdien af at dygtiggøre sig til Arbejdet i Organisationerne, og disse har med Beredvillighed stillet de nødvendige Midler til Raadighed for de af deres Medlemmer, der har ønsket at deltage i Undervisningen. Forholdet er nemlig det, at Eleverne kun kan anmeldes gennem en Organisation.

Udviklingen viser en stigende Tilgang af Elever, saaledes at man sidste Vinter havde 4 Begynderklasser og 2 Fortsættelsesklasser — Undervisningen omfatter to Halvaar — med ialt 146 Elever.

Samtidig er den planmæssigt organiserede Undervisning efterhaanden udvidet til at omfatte en Righoldighed af social-økonomiske og fagpolitiske Spørgsmaal.

Man faar det bedste Indtryk af denne Skole ved at betragte Planen for næste Vinter. Den ser saaledes ud:

1. Halvaar.

Socialismens Historie og den materialistiske Historieopfattelse. Lærere: Opsynsmand H. Palbo og Fuldmægtig N. K. Kristensen.

Fagbevægelsens Historie, Teori og Praksis. Lærere: Sekretær Hans Jacobsen og Sekretær Peder Hedebol.

Alm. Samfundslære. Lærer: Cand. polit. Svend Nielsen.

Statistik. Lærer: Cand. polit. Knud Korst.

Industriel Udvikling i Danmark. Lærer: Maskinmester Fr. Vedsø.

Dansk. Lærer: Kommunelærer Ths. Højlund.

2. Halvaar.

Socialøkonomi (herunder Marx' økonomiske Lære). Lærer: Cand. polit. Knud Korst.

Jura (det daglige Livs Retsregler). Lærer: Landsretssagfører Karmark Rønsted.

Studiekredsundervisning (hver Elev faar en eller flere Opgaver af social eller økonomisk Art til Udarbejdelse og skriftlig og mundtlig Fremstilling). Lærere: Typograf Harald Jensen og cand. polit., Lektor C. V. Bramsnæs.

Regnskabslære (Gennemgang af moderne Forretningsregnskaber). Lærer: Viceskattedirektør V. Buhl.
Kooperationens Udvikling og Principper. Lærer: Cand. jur. Fr. Dalgaard.

Undervisningen varer fra Oktober til April, 2 Aftener om Ugen Kl. 7—9, men Indbydelsen gør opmærksom paa, at der — selvfølgelig kan vi sige — hertil maa kræves et ikke ringe Hjemmearbejde. Det er imidlertid opmuntrende at se, at de unge Arbejdere ikke lader sig afskrække af dette, men i stigende Grad flokkes om Skolen. Det er et Tidens Tegn, der maa glæde os alle, og som varsler godt for Arbejderbevægelsens Fremtid.

Der er da heller næppe Tvivl om, at Skolens Ledelse vil være i Stand til at melde: Alt optaget! naar vi har passeret den 1. September, der er sat som Frist for Indmeldelsen til den kommende Vinters Undervisning.

Motivet ej ubekendt.

Dansk Provinsmanufakturhandlerforening har fornylig afholdt Generalforsamling i Odense.

Ved denne Lejlighed slog Manufakturhandler Bolt Jørgensen, Randers, til Lyd for, at Foreningen skulde optage en Forhandling med den gule Manufakturmedhjælperforening. Han vilde anse det for rimeligt, at Principalerne arbejdede paa, at Medhjælperne kom ind i denne Forening, fremfor »i den socialistisk(!) ledede Handels- og Kontormedhjælperforening«. Han henstillede, at man støttede den gule Forening ved, at Principalerne abonnerede paa dens Medlemsblad. Han havde talt med Foreningens Forretningsleder, der gerne ønskede Støtte paa denne Maade.

Formanden fandt det vanskeligt at lægge Pres paa Medlemmerne for at faa dem til at arbejde for at faa Medhjælperne ind i en bestemt Organisation, men kunde B. J. interessere sine Kolleger for Tanken, var det kun godt. Han havde personlig Sympati for Tanken, hvilket ligeledes gjaldt Bestyrelsen.

Her ser vi Sammenspillet. De gule ønsker Principalernes Støtte »ved Abonnement paa Bladet«, og Principalerne »sympatiserer« med, at Medhjælperne gaar ind i den Forening fremfor i vort Forbund.

Den tænksomme Medhjælper vil forstaa hvorfor.

Conto pro diversi.

ARBEJDSFORHOLDENE I SCHWEITZ.

Fra Gesandtskabet i Bern har Udenrigsministeriet modtaget en Indberetning, hvori Gesandtskabet henleder Opmærksomheden paa, at Danske, der rejser til Schweitz for at søge Arbejde, forinden bør have indhentet den fornødne Indrejsetilladelse, idet de paagældende ellers udsætter sig for at komme i en meget uheldig Stilling som Følge af, at det er meget vanskeligt for arbejdssøgende Udlændinge at opnaa fast Opholdstilladelse i Schweitz.

Gesandtskabet meddeler iøvrigt i denne Forbindelse, at der i Schweitz for Tiden hersker stor Arbejdsløshed, hvorfor det er saa godt som udelukket for Udlændinge at faa Arbejde dér i Landet.

HANDELSRETTER.

Afdelingen i Ringkøbing har indstillet Formanden, Hr. Assistent Adolph Nielsen, til at tiltræde den stedlige Handelsret som handelskyndigt Medlem udpeget af Medhjælperne.

NORGES HANDELSFUNKTIONÆRERS FORBUND

kan den 9. August fejre 15-Aars Dagen for sin Oprettelse, der fandt Sted i 1908. Forbundet bestaar nu af 52 Afdelinger med tilsammen ca. 12,000 Medlemmer. I Dagens Anledning udsendes et Jubilæumsnummer af Medlemsbladet »Handelsfunktionæren«.

NORDJYLLANDS HANDELSHØJSKOLE,

Aalborg, har tilsendt os sin Beretning for Skoleaaret 1922—23. Skolen har dimitteret 38 Elever til den statskontrollerede Handelseksamen fra Helaarskursuset, medens 5 Elever har taget Eksamen fra det nyoprettede særskilte Halvaarskursus. Skolen optager saavel mandlige som kvindelige Elever til de nye Kursus, der paabegyndes i November. Ansøgning om Friplads og Statsunderstøttelse skal indgives inden 1. August.

Løbende Konflikter.

Med nedennævnte Firmaer er Organisationen i Konflikt, hvorfor Firmaerne er blokeret for Tilgang af Arbejdskraft:

A/S L. Lange & Co., Axelhus, Vesterbrogade 2 C, Kbhvn.
A/S Frichs, Aarhus.
A/S Dansk Svovlsyre- og Superphosfatfabrik, Aalborg og Nørresundby.
Johs. Bork, Aarhus Kafferisteri, Aarhus.
C. Schønemann, Nyborg.
Vald. Hommel, Lavendelstræde 5—7, København.
Farvefirmaet Beck & Jørgensen, Nørregade 13, København.

Forinden Forholdene hos disse Firmaer maatte være ordnede paa en for os og vore paagældende Medlemmer tilfredsstillende Maade, er det forbudt vore Medlemmer at modtage Plads i disse. Jens Johansen.

Pensionat.

Medhjælpere, der tilflytter Aalborg, erindres om Afdelingens fortræffelige Pensionat.

Nærmere Oplysninger faas paa Afdelingens Kontor, Adelgade 12. Telefon 3375.

Fra Afdelingerne.

Meddelelser fra Afdelingerne, der ønskes optaget under denne Rubrik, maa være Redaktionen i Hænde senest 10 Dage, før Bladet skal udkomme.

Aarhus. Ordinær kvartaarlig Generalforsamling afholdes Onsdag d. 8. August Kl. 5 Aften i Forsamlingsbygningen, Amaliegade.
Dagsorden: 1) Forhandlingsbogen, 2) Beretning, 3) Arbejdsløshedskassens Regnskab, 4) Eventuelt.
Derefter afholdes Afdelingsgeneralforsamlinger.
Dagsorden: 1) Forhandlingsbogen, 2) Valg af Bestyrelse, 3) Eventuelt. Forretningsudvalget.

Brande. Ekstraordinær Generalforsamling afholdtes den 6. Juli i Anledning af Formanden, N. Husums Bortrejse fra Byen. Til Formand valgtes V. Rasmussen og som Revisor i dennes Sted: Anker Christensen. Johannes Vork.

Faaborg. Ordinær halvaarlig Generalforsamling afholdtes i Borger- og Haandværkerforeningen den 2. Juli. Til Dirigent valgtes Hr. Chr. Andersen, som meddelte, at Carl E. Hansen paa Grund af Sygdom var fraværende, hvorfor Regnskabet ikke blev fremlagt.
Til Bestyrelsen genvalgtes Hr. Chr. Andersen og Frk. J. Hansen samt nyvalgtes d'Hrr. V. Høg og P. Johansen samt Frøken F. Poulsen og som Suppleant Hr. Lassen. Bestyrelsen konstituerede sig senere med Hr. Chr. Andersen som Formand, Frk. J. Hansen som Kasserer og F. Poulsen som Sekretær. P.

Vordingborg. Tirsdag den 26. Juni afholdtes et Agitationsmøde paa Hotel »Valdemar« med Rejsesekretær Viggo Pedersen som Taler. Resultat: 3 Indmeldelser.
Efter Agitationsmødet afholdtes Generalforsamling med Valg af Bestyrelse, der kom til at bestaa af Albert Brøchmann (Formand), Fred. Andersen (Kasserer) og Poul Sørensen. Til Revisor valgtes Anna J. Nielsen. Afdelingen lægger saaledes ud med nye Kræfter, og man var alle enige om at optaget et kraftigt Agitationsarbejde, saaledes at Vordingborg-Afd. atter kan blive et virksomt Led i Medhjælpernes Organisation. V. P.

Udgivet af Forbundet. — Ansvarsh. Red. **Jens Johansen**, Gl. Kongevej 6. Københ. B. — **Anton M. Jensen**, St. Kongensgade 75. Københ. K.

DANSK HANDELS- OG KONTORMEDHJÆLPER TIDENDE

ORGAN FOR DANSK HANDELS-OG KONTORMEDHJÆLPERFORBUND

Nr. 9. 1. September 1923. 23de Aargang.

ORGANISATIONENS NØDVENDIGHED.

DE seneste Aar har ikke været gunstige for Organisationsarbejde. Overalt i Samfundet har der hersket Slappelse og Mangel paa Interesse for alt Foreningsliv. Det synes, som det store Omslag i Konjunkturerne, der skete i 1921, har slaaet al Folket med Lammelse, saa Reaktionen uhindret har kunnet brede sig og øve sit Værk, og ser vi os omkring i Dag, maa vi erkende, at dette Værk er prompte og hurtigt udført.

Først og fremmest er det lykkedes Reaktionen paa det økonomiske Omraade at skrue Forholdene tilbage for Lønarbejderne til et Niveau, der ligger tæt omkring Niveauet af 1914, hvorimod Priserne paa Livsfornødenhederne ligger dobbelt saa højt som dengang. Hvad dette betyder for Befolkningen behøver ikke at skrives; enhver har daglig Lejlighed til at gøre Studier i saa Henseende i sin egen Livsførelse.

Handels- og Kontormedhjælperne er ikke gaaet Ram forbi — tværtimod. De har i højere Grad end de fleste Lønarbejdergrupper faaet Løntryknings-Skruen at føle, medens deres Vilkaar ogsaa paa andre Omraader er blevet forringet. Og hvorfor er dette Tilfældet? Ja, Svaret turde ikke være saa vanskeligt. Det skyldes, at alt for mange af vore Standsfæller har svigtet Organisationen, saaledes at Arbejdsgiverne har haft alt for let Spil med dem.

Saaledes kan det ikke vedblivende gaa. Det er klart, at Medhjælperne forringer deres egen Stilling i Forhold til Arbejdsgivernes, naar de svækker deres Organisation, medens hine stadig styrker deres. Og dette er jo Tilfældet. Der har ikke paa nær fundet et saadant Frafald Sted i Principalernes Organisationer, som hos os, og dermed er Stillingen allerede forrykket til Ugunst for Medhjælperne.

Det gælder om at gøre sig klart, at en Organisation er en Nødvendighed under de nuværende Samfundsformer, ikke alene paa det faglige Omraade, men ogsaa hvor det gælder at varetage Interesserne som Samfundsborgere. I saa Henseende skal vi henvise til en Artikel i Købmændenes Organ »Dansk Handelsblad«, hvori det paapeges, h v o r nødvendig Organisationen er.

Det siges heri, at medens Samfundet formelt styres af »Rigsdagen og Kongen« i Forening, saa ligger Styrelsen i Realiteten hos »Rigsdagen og Næringslivets Organisationer« i Forening, altsaa Arbejdernes, Arbejdsgivernes, Landbrugets, Handelens og Tjenestemændenes Organisationer m. v., og det tilføjes »Vé den Stand, som ikke kender sin Besøgelsestid og forstaar, at den nu skal være med til s e l v at forme sine Livsvilkaar.«

»Dansk Handelsblad« beklager denne Udvikling, men erkender, at den m a a følges, hvis man vil gøre sig gældende, og den slutter med at udtale: »Vi er ikke nogen talstærk Stand; men lykkeligvis synes det at gaa saaledes, at det er O r g a n i s a t i o n e n for en Næringsgren, der tæller med i Styreformen, og ikke saa meget Talstyrken.

Det er en meget betydningsfuld Ting, og det kan vel gøre det muligt, at vore Organisationer ogsaa i Fremtiden bliver et Værn for de Kolleger, der staar udenfor Rækkerne og derved svækker vor Talstyrke; men Pladsen som Snylter paa de organiserede Kollegers Arbejde og Ofre for Standen vil sikkert blive mere og mere ubehagelig, saa ingen ærekær Købmand ønsker at befinde sig paa den, naar han faar Øjnene op for, hvad Tiden kræver af ham.«

Vi kan fuldstændig underskrive disse Betragtninger for vor Stands Vedkommende og vil haabe, at disse manende Ord fra vore Principalers Side vil blive forstaaet og efterfulgt af Medhjælperne, saa de indmelder sig i deres Organisation og deri skaber sig et Værn, som kan beskytte dem og deres Interesser. I Modsætning til Principalerne udgør vi en talstærk Stand, og det vilde være den letteste Sag for os at skabe os en meget dybtgaa-

ende Indflydelse i Samfundet og i faglig Henseende, blot det for Alvor gik op for Medhjælperne, hvor stærke de kunde blive ved Sammenhold.

Vi stunder nu en ny Foreningssæson i Møde, hvor der vil være Mulighed for at komme vore Standsfæller i Tale. Lad os udnytte denne Vinter og tage Agitationsarbejdet op i størst mulig Udstrækning. Lad os klarlægge disse Forhold for vore Kolleger og paavise, at deres er Skylden, hvis vor Stand stadig skal staa tilbage for alle andre, og at de bærer Ansvaret for de elendige Vilkaar, som Tusinder af vore Standsfæller i Dag lever under.

»Hvad du evner kast af i de nærmeste Krav«, siger Bjørnson. Den første og vigtigste Opgave, Fundamentet for Gennemførelsen af gode Levevilkaar for vor Stand, er Styrkelse af Organisationen. Hvis vi virkelig vil tage fat for Alvor paa denne Opgave, saa kan vi ogsaa skabe os en stærk og handlekraftig Organisation.

Sæt al din Evne ind herpaa, og du gavner din Stand.

Kollegahjælp til tyske Standsfæller.

Indsamling i Sverrig, Norge og Danmark.

DET tyske Rige styrter som en Sten i Afgrunden. Den tyske Valutas hastige Fald fra Dag til Dag viser os klart, hvor forfærdelig Situationen er for Befolkningen, thi Lønningerne kan under den nuværende Paniksituation ikke følge med Prisstigningerne, og Nøden breder sig overalt.

Blandt de Sultende er ogsaa Handels- og Kontormedhjælperne. De lever i Almindelighed ikke under straalende Vilkaar, og rammes derfor haardt af den Forringelse, som Lønnens Købekraft er undergaaet.

Det er vore Kolleger, som her er i Nød, og hvem vil ikke være med til at hjælpe en nødlidende Kollega, naar det er muligt.

Et af vort Forbunds Medlemmer har faaet den smukke Tanke, at Forbundet skulde iværksætte en Kollegahjælp til Fordel for vore tyske Standsfæller. Tanken er tiltraadt af Forretningsudvalget samt af den skandinaviske Komité, saa den bliver samtidig realiseret i alle tre skandinaviske Lande.

I Henhold hertil foranstaltes gennem vore Afdelinger en Indsamling — en Kollegahjælp — til vore tyske Standsfæller, og vi opfordrer indtrængende vore Medlemmer til at yde et Bidrag. Selv for et efter danske Forhold ringe Beløb vil der kunne ydes meget godt og maaske frelses Menneskeliv. Tænk paa, om det var os, der var saa ilde stedt, og paa den Forventning, hvormed vi da vilde se hen til Hjælp fra vore udenlandske Standsfæller.

Medhjælperne i Tyskland er uden Ansvar for den Situation, hvori deres Land nu befinder sig. De har ikke haft Indflydelse paa Landets Styrelse og bør ikke undgælde derfor.

Gennem vor internationale Organisation har vi knyttet venskabelig Forbindelse med de tyske Medhjælpere, der i Ord og Gerning har vist, at de fordømmer Krigen og dens Ophavsmænd, og som har ydet en ærlig Indsats for at skabe Fred og Forsoning mellem Folkene.

Uanset derfor, hvorledes man ser paa Tysklands Skyld eller ikke Skyld i Verdenskrigen, bør man vise sig som Kollega og hjælpe med et Beløb, saa stort som man kan afse.

Beløbene kan indbetales til Afdelingerne, der har faaet tilsendt Tegningslister. Indsamlingen slutter den 15. Oktober. De indsamlede Beløb vil blive tilstillet Zentralverband der Angestellten i Berlin, der vil foretage Uddelingen efter eget Skøn til nødlidende Medlemmer af de tyske Forbund, der er tilsluttet vor internationale Organisation.

Dansk Handels- og Kontormedhjælperforbund
Jens Johansen.

Skandinavisk Samarbejde.

DEN skandinaviske Komité afholdt sit 6. Aarsmøde i Göteborg den 11.—12. August.

Mødet aabnedes Lørdag den 11. August Kl. 11 paa Hotel »Neptun«.

Som Repræsentanter fra Danmark mødte: Forretningsfører Jens Johansen, Hovedkasserer Julius Hansen og Formand Gustav Pedersen, for Norge: Formanden B. Eckblad, Joh. E. Johannesen og Andreas Jacobsen og fra Sverrig: Fortroendemand J. A. Lundgren, Ombudsmand Otto Friman og Sekretær N. Sv. Lundehn. Som Sekretær mødte Harald Heie, København.

Som Gæst efter særlig Indbydelse mødte Formanden for Finska Affärs- och Hushållsarbetareförbund Hr. Arttur Hellman.

Formanden Jens Johansen bød Velkommen, specielt til Hellman, idet han haabede, at dennes Tilstedeværelse maatte være Indledningen til et fremtidigt Samarbejde med Finland.

Haabede iøvrigt, at Mødet vilde bidrage til at styrke Samarbejdet mellem de enkelte Lande og føre os nærmere henimod vort Maal.

J. A. Lundgren bød paa Sv. Handelsarb. Forbunds Vegne Velkommen og udtalte sin Glæde over, at den finske Organisation havde fulgt den Kaldelse, som han personlig havde overbragt den.

Arttur Hellman takkede for Invitationen, som det var ham kært at kunne imødekomme, efter at Forholdene gennem flere Aar desværre havde forhindret Forbundet i Finland i at modtage de tidligere Indbydelser. Der hersker stor Interesse i Finland for det skandinaviske Samarbejde mellem Medhjælperne, og forhaabentlig lykkes det at opnaa Enighed om, at ogsaa Finland bliver tilsluttet dette.

Man gik dernæst over til Behandling af Dagsordenen:

Meddelelser fra Formanden.

Efter at Komitéens og Arbejdsudvalgets Forhandlingsprotokoller var godkendt, meddelte Jens Johansen, at Norges Handelsfunktionærers Forbund pr. 1. Januar 1923 havde tilsluttet sig den internationale Organisation, og det var med Glæde, Formanden konstaterede, at alle de samarbejdende Organisationer nu var tilsluttet Internationale. Efter Beslutning fra sidste Møde foretog Sekretariatet nu Oversættelserne af Meddelelserne fra I. B. P. og udarbejdede Kvartalsberetningerne til denne fra alle tre skandinaviske Forbund.

Sv. Handelsarbetareforbund havde udgivet den af Sekretariatet udarbejdede Brochure om Samarbejdet, og formentlig vilde de øvrige Forbund senere ligeledes udgive den. Fra Norge og Danmark var ydet økonomisk Støtte til de strejkende Medhjælpere ved Centralvaruhuset i Stockholm, og Formanden gratulerede den svenske Organisation med Resultatet af denne Konflikt.

I disse Dage var der stiftet en Kontoristforening i Sverrig, men det fremgik ikke klart, hvorledes denne Organisation fagligt vilde stille sig. Det gjaldt derfor om at følge den med vaagent Øje, da dens Eksistens maaske kunde faa videregående Betydning ogsaa for Forbundene i de øvrige Lande.

Formanden beskæftigede sig dernæst med Lærlingespørgsmaalet, som var brændende i Norge, hvor Handelsfunktio-

nærernes Forbund havde udarbejdet Forslag til Lærlingelov, og i Danmark, hvor den bestaaende Lærlingelov af 1921 skulde til Revision til Efteraaret. I Forbindelse hermed kunde nævnes, at der i Danmark af Regeringen var nedsat en Kommission til Drøftelse af sociale Foranstaltninger for Funktionærerne, og i den er D. H. K. F. repræsenteret.

Sluttelig omtaltes, at den danske Organisation havde udarbejdet en Vejledning i Afdelingsarbejdet til Brug for sine Tillidsmænd samt at den havde oprettet et kooperativt Maskinskrivningsbureau, der drives af Forbundet.

B. Eckblad omtalte det norske Bankfunktionærforbund, der var oprettet efter harmonimæssige Linier, og bl. a. modtager Understøttelse fra Principaler. Oplyste, at Norges Handelsfunktionærers Forbund optager unge Mennesker, saa snart de ansættes i et Handelsfirma med Uddannelse for Øje. Omtalte Forslaget til Lærlingelov og bemærkede herunder, at Principalerne gerne ønsker en fast Ordning af Lærlingeforholdene.

J. A. Lundgren oplyste, at et Forslag om Lærlingelov kunde forventes fremsat i den kommende Rigsdagssamling.

Omtalte Kontoristkongressen og foreslog Vedtagelsen af en Udtalelse, som det overlodes Arbejdsudvalget at udforme og senere forelægge paa Mødet.

Julius Hansen omtalte Lærlingeforholdene og de Krav, der fra dansk Side stilles til Lærlingelovgivning.

Joh. E. Johannesen foreslog, at man skulde arbejde for ensartet Læretid paa 4 Aar, medens Jens Johansen og Lundgren fandt, at Maksimallæretiden i Loven bør være 4 Aar, saaledes at Læretiden kan være mindre, hvor det er ønskeligt, f. Eks. ved Kontoruddannelse.

Meddelelserne toges til Efterretning.

Formanden oplyste derpaa, at Lundgren efter Beslutning havde aflagt et Besøg i Finland, og Udgifterne skulde efter Bestemmelsen deles mellem det sk. Samarbejde og Internationale. Foreslog imidlertid, at det skand. Samarbejde afholdt alle Omkostningerne, og dette vedtoges.

Beretning fra de tilsluttede Organisationer.

Paa **Svensk Handelsarbetareförbundets** Vegne aflagde Fortroendemanden J. A. Lundgren Beretning for Tiden 1. August 1922—31. Juli 1923.

Medlemsantallet udgjorde ved Beretningsperiodens Begyndelse 6,550 fordelt paa 92 Afdelinger og ved dens Slutning 6,300 i 93 Afdelinger. Der var afsluttet 127 Overenskomster, hvoraf 30 er nye. Arbejdsgiverne har gennemsnitlig krævet ca. 30 pCt. Reduktion af Lønningerne, men har for de ca. 100 Aftaler kun gennemsnitlig opnaaet en Nedsættelse paa 15 pCt., medens i et enkelt Tilfælde Lønnen er forhøjet, og Resten er fornyet uforandret.

Indextallet er i Aarets Løb sunket fra 190 Points til 174. Det har været nødvendigt i 11 forskellige Lønsager at etablere Strejke, hvoraf den betydeligste var den, der førtes mod Centralvaruhuset i Stockholm med 150 Medlemmer og varede i 4 Maaneder. En Strejke i Sydsverrig omfattende 300 Medlemmer varede i 5 Uger. Samtlige Strejker er afsluttede med tilfredsstillende Resultater.

Arbejdsløsheden har hele Aaret igennem været stor. Til 370 Medlemmer er udbetalt Kr. 38,351,— i Understøttelse. I Ekstrakontingent er til egne Strejker udskrevet 4 Kr. pr. heltbetalende Medlem, og i Anledning af Svensk Arbejdsgiverforenings Lockout er af Landsorganisationen udskrevet 2 Kr. pr. Uge i 6 Uger, tilsammen er erlagt 16 Kr. i Ekstrakontingent af hvert heltbetalende Medlem, medens halvtbetalende har udredet det halve.

Lundgren omtalte dernæst forskellige indre Organisationsspørgsmaal samt Agitationen, som tilrettelægges af Fortroendemanden samt Forbundets Rejsesekretær ved Besøg i Afdelingerne. Desuden har man for 3 Maaneder ansat en særlig Rejsesekretær i Smaalandsbyerne.

Forbundets økonomiske Stilling er trods de store og langvarige Konflikter forbedret, og Formuen pr. Medlem er øget. Resultatet af Aarets Arbejde maa betragtes som godt, men den væsentligste Aarsag hertil ser Lundgren i, at Forbundet tilhører Svenske Landsorganisationen (De samv. Fagforbund) og i det skandinaviske Samarbejde, som har ydet Støtte til at afslaa Angrebene paa Organisationen. I denne Forbindelse takkede Lundgren til Slut den danske og norske Organisation for den frivillige økonomiske Støtte, de havde ydet under Konflikten i Stockholm.

Der rettedes forskellige Forespørgsler til Lundgren, som besvarede disse, hvorefter Beretningen toges til Efterretning.

Norges Handelsfunktionærers Forbund.

Formanden, B. Eckblad omtalte først Ledigheden, der i Aarets Løb var aftaget betydeligt. I Understøttelse blev der saaledes for 1921 udbetalt ca. 142,000 Kr., men i 1922 var Beløbet dalet til 101,446 Kr., og Nedgangen er fortsat i 1923. Det af Kristiania Kommune bevilgede Bidrag til Byens Arbejdsløse ophørte den 1. Juli d. A. I det hele synes Forholdene paa Arbejdsmarkedet i Færd med at stabilisere sig.

Forbundet har haft en mindre Nedgang i Medlemsantallet, der pr. 1. Januar udgjorde 10,175. Desværre var det ikke lykkedes at faa afsluttet noget større Antal Overenskomster, og Kristiania Afdelingens Forhandlinger med Købmandsforeningen var bristede paa Principalernes Krav om vidtgaaende Lønreduktioner, der endog vilde bringe Lønsatserne under den nugældende Mindstelønskendelse. Kravene vil dog atter blive fremsatte, idet man vil søge at overflødiggøre Mindstelønsloven ved Oprettelsen af kollektive Overenskomster.

Mindstelønsloven er forlænget til 30. September 1924. Forbundet havde under Hensyn til de eksisterende Forhold ønsket den forlænget paa 2 Aar, men Stortinget vedtog kun et Aar. De seneste Mindstelønskendelser udviser i Almindelighed en Reduktion paa 10 pCt., men nogle bliver dog fornyet med uforandrede Satser. Indextallet er omtrent uforandret som i Fjor.

Forbundet har udgivet en Pjece angaaende Socialiseringsspørgsmaalet med særlig Henblik paa Handels- og Kontormedhjælpernes Stilling. Der er udarbejdet Forslag til Lov om Forbud mod Opsigelse paa Grund af Militærtjeneste, og man har Haab om at faa gennemført Kravet om Forbud mod anonym Avertering efter Arbejdskraft.

Beretningen sluttede med en Oversigt over det norske Forbunds økonomiske Stilling.

Efter at der var udvekslet nogle Bemærkninger, og Eckblad havde svaret paa nogle stillede Spørgsmaal, toges ogsaa denne Beretning til Efterretning.

Dansk Handels- og Kontormedhjælperforbund.

Forretningsfører Jens Johansen redegjorde for Arbejdsløsheden, der i Aarets Løb var gaaet uvæsentligt ned, idet det samlede Antal Ledige var 1607 i August i Fjor og 1190 i Juni d. A. I Understøttelse for dette Tidsrum er der ialt udbetalt 264,977 Kr. for 124,440 ledige Dage.

Prisniveauet havde ligget ret konstant, idet det kun var faldet med 1 Point. Da de fleste Overenskomster nu er afsluttede med glidende Dyrtidstillæg for hver 5 Points Stigning eller Fald, var der ikke foregaaet væsentlige Forandringer. Der er afsluttet 55 Overenskomster omfattende ca. 3350 Medlemmer, og det samlede Antal løbende Overenskomster og Lønaftaler udgør dermed 175, omfattende ca. 4600 Medlemmer.

Den mellem Dansk Arbejdsgiverforening og vort Forbund afsluttede Hovedoverenskomst, som udgør det retslige Grundlag for Overenskomstarbejdet, er som ventet blevet opsagt af Arbejdsgiverforeningen til Udløb den 1. Oktober d. A. Forhandlinger om Oprettelsen af en tilsvarende Overenskomst er optaget med Dansk Principalforening, der tillige har stillet forskellige Ændringsforslag til den saakaldte Tillægsoverenskomst, der omhandler Arbejdstid, Klubber, Overarbejdsbetaling, Anciennitetsforhold, Ferie m. v.

Der er oprettet en særlig Landsklub for de kommunale Kontormedhjælpere, og Forhandlinger er ført om Lønforholdene.

Forbundets Medlemsantal er ca. 14,000 fordelt i 107 Afdelinger. Der er ansat 3 Rejsesekretærer, som har til Opgave at besøge Afdelingerne og tilrettelægge Arbejdet samt kontrollere Administrationen og den øvrige Virksomhed.

I social Henseende har Forbundet arbejdet for Gennemførelse af frivillig 6-Lukning i Sommermaanederne, hvor det efter Loven er tilladt at holde aabent til Kl. 7, og desuden har man forberedt Kravene til Lærlingelovgivningen, der kommer til Behandling paa Rigsdagen i nær Fremtid. Endvidere er Principalernes Bestræbelser for at blive fritaget for at betale Arbejdsløshedsbidrag til Staten for deres Lærlinge blevet modarbejdet og endelig har Forbundet optaget en Kamp imod de private Engageringsbureauer, hvis Virksomhed kræves forbudt ved Lov.

Beretningen toges til Efterretning efter en kort Diskussion. (Fortsættes.)

Forbundet opretter et Maskinskrivnings- og Duplikeringsbureau.

EFTER Beslutning af Hovedbestyrelsen har Forbundet pr. 1. August oprettet et Maskinskrivnings- og Duplikeringsbureau, der paatager sig at udføre alle Arter af Maskinskrivningsarbejde, Duplikering og Oversættelser til meget moderate Priser.

Maskinskrivningsbureauet »Merkur«, som Navnet er, er oprettet dels med Henblik paa at skaffe Arbejde til nogle af vore arbejdsløse Kolleger, dels fordi der utvivlsomt er Brug for en saadan Institution. Der findes vel private Bureauer, som paatager sig saadant Arbejde, men da deres Priser som Regel staar i omvendt Forhold til de Arbejdsbetingelser, de byder deres Medhjælpere, har man alligevel ment at burde starte dette Foretagende, hvor alt Arbejde vil blive udført af organiserede Medhjælpere paa fuldt betryggende Maade.

Vi henleder hermed Offentlighedens saavel som vore Afdelingers og Medlemmers Opmærksomhed paa Bureauet, idet vi paakalder alles Hjælp til at føre denne nye Virksomhed frem derved, at der tilføres Bureauet Arbejde. Ikke alene bidrager man derved til at skaffe nogle af vore ledige Medlemmer Arbejde, men man yder sin Støtte til at oparbejde en Virksomhed, der forhaabentlig vil være i Stand til at virke reformerende paa de Arbejdsbetingelser, der er gældende paa dette Omraade for Tiden, og regulerende paa de nugældende Priser.

Som Leder af Bureauet er antaget Forbundets hidtidige Sekretær Hr. Henry Fetterlein, og Bureauets Adresse er Gl. Kongevej 63, Telef. 8143 — 12143.

Prisniveauet.

Statistisk Departements Pristal pr. 1. Juli bekræfter, hvad man paa Forhaand formodede, at Prisniveauet er steget, efter at Priserne gennem to Aar har været nedadgaaende. Allerede Pristallet pr. 1. Januar viste, at Prisfaldet var standset, og i det forløbne Halvaar har der altsaa fundet en Stigning Sted paa 6 Points.

Som bekendt sker Beregningen paa Grundlag af Forbruget i en Husholdning paa 5 Personer i Hovedstaden med en samlet aarlig Udgift i Juli 1914 paa gennemsnitlig 2000 Kr. Prisniveauets Bevægelser beregnes efter Gennemsnittet af Varepriser, der indsamles hvert Kvartal i Hovedstaden, Provinsbyerne og mindst 100 Landkommuner med større bymæssige Bebyggelser

Udgifterne stiller sig iøvrigt saaledes:

	Juli 1914 Kr.	Juli 1916 Kr.	Juli 1918 Kr.	Juli 1920 Kr.	Juli 1922 Kr.	Jan. 1923 Kr.	Juli 1923 Kr.
Fødevarer	950	1386	1777	2408	1745	1709	1785
Klæder, Fodtøj, Vask	270	432	702	959	587	594	644
Bolig	285	292	307	371	443	443	456
Brændsel, Belysning	100	175	275	563	301	277	282
Skatter, Kontingent o. l.	210	210	210	476	535	564	533
Andre Udgifter	185	223	364	457	376	376	381
Tilsammen	2000	2718	3635	5234	3987	3963	4081
Procentvis	100	136	182	262	199	198	204

Stigningen siden Juli 1914 har saaledes været tilsammen 104 pCt., og Udgifterne i en Husholdning paa 2000 Kr. i 1914 udgør altsaa nu 4081 Kr. Som man ser, er der Stigning fra Januar i alle Grupper undtagen Skatter og Kontingenter o. lign., hvor der er en Nedgang paa 31 Points.

For de fleste af vore Overenskomsters Vedkommende er indført Regulering af Dyrtidstillægget efter Pristallet, og i Henhold hertil bevirker det nye Pristal, at den tidligere skete Reduktion af Lønnen med 2 1/2 pCt. i Overenskomsterne med Dansk Textil Unions Principal Union nu bortfalder.

Derimod sker der ingen Ændringer i Provins-Overenskomsterne med Dansk Principalforening, idet Satserne kun ændres ved Svingninger mellem 100 og 200 Points, men for disse Overenskomster skete heller ingen Ændring ved sidste Pristal. I enkelte andre Overenskomster sker Stigningen efter Pristallet, paa hvilket Overenskomstens Satser er fastsat, henholdsvis 198 eller 199 Points.

Hvorvidt Stigningen i Pristallet vil blive af varig Karakter, vil Tiden vise. Meget vil vel afhænge af, hvorledes Verdensmarkedets Priser stiller sig. I saa Henseende er det interessant at bemærke, at den Stigning, som har fundet Sted i En gros-Pristallet i Halvaaret er standset for Danmarks Vedkommende, og at Priserne er dalende i Amerika og England. Forhaabentlig vil det ogsaa vise sig, at Stigningen i Detailpriserne kun er forbigaaende; thi naturligvis maa det tilstræbes at faa Priserne nedad, saa der atter kan blive stabile Forhold at leve under.

Fra vor Centralledelse.

Beretning for April Kvartal 1923.

Tilgangen

har ialt udgjort 421 nye Medlemmer. Heraf har København 122, Aabenraa og Aarhus hver 20, Aalborg 19, Randers og Tønder hver 17, Horsens og Esbjerg hver 11, Kolding 10, Bornholm, Køge og Nakskov hver 9, Odense 8, Helsingør, Ringsted og Vejle hver 7, Hillerød og Thisted hver 6 samt Hjørring, Langeland, Skive og Vordingborg hver 5. Fra 40 Afdelinger er indkommen et mindre Antal Indmeldelser.

Agitationen.

Saa godt som samtlige Afdelinger har i Kvartalets Løb været besøgt, dels af Forretningsføreren og Hovedkassereren og dels af Rejsesekretærerne Svend Rosendal, Viggo Pedersen og Michael Nielsen, hvis Virksomhed er lagt ind under faste Rammer. Offentlige Møder har været afholdt i Vejen, Skanderborg Grindsted, Grenaa, Mariager, Hobro, Løgstør, Vordingborg samt i de sønderjydske Afdelinger og paa forskellige sønderjydske Pladser, deriblandt Tønder, hvor der blev oprettet en ny Afdeling. Det er af Hovedbestyrelsen vedtaget, at Sommerstævnerne i Aar arrangeres af Forbundet, og i Forbindelse med Rejsesekretærerne samt Repræsentanter for de større Afdelinger er der planlagt 10 saadanne Stævner.

Iøvrigt har Interessen samlet sig om

6-Lukningsspørgsmaalet,

og der er overalt, hvor 6-Lukning ikke praktiseres i Sommermaanederne, indsendt Henvendelser til Handelsstandsforeningerne om at slutte sig hertil og tilbudt at være behjælpelig med Listeombæring, der iøvrigt har fundet Sted, hvor Handelsforeningerne stillede sig afvisende eller ikke havde Magt til at paabyde Lukning.

Lønarbejdet.

I Kvartalets Løb er afsluttet Overenskomst med Fællesforeningen for Danmarks Brugsforeninger omfattende ca. 400 Medlemmer. Dyrtidsparagraffen er ændret i Medhjælpernes Favør, og desuden er der truffet Bestemmelser angaaende den gensidige Stilling ved F. D. B.s Udtræden af Dansk Principalforening den 1. Juli.

Desuden er afsluttet Overenskomst med Forbrugs- og Spareforeningen af 1872 i Aalborg, Jernbaneetatens Brugsforening, Fredericia, Brugsforeningen af 1915, Horsens, og Margarinefabriken »Alfa« i Vejen samt med A/S The American Tobacco Co., A/S De danske Vin- og Konservesfabriker, Københavnske Grossister indenfor Kortevarebranchen, A. C. Gamel og Dansk Soigneringes-, Toilet- og Sanitetsarbejderforbund i København, omfattende tilsammen ca. 125 Medlemmer.

Og endelig er der med A/S C. Schous Fabriker, der beskæftiger ca. 425 Medhjælpere, truffet Aftale om visse Ændringer i Overenskomsterne for Kontor- og Lagerpersonalet samt for Butikspersonalet.

Paa Foranledning af en Del Købstadkommuner har der været afholdt en Forhandling i Vejle angaaende fælles Overenskomst. Mødet resulterede i, at Sagen henvistes til lokal Drøftelse, idet Organisationerne erklærede sig villig til eventuelt senere at fortsætte Forhandlingerne med Kommunernes Fællesudvalg.

Fra Gensidigt dansk Livsforsikringsselskab »Fremtiden« i Aalborg og E. Mehls Fabriker i Aarhus er fremsendt Op-

sigelser af Overenskomsten, sidstnævnte til Ophør den 1. April 1924.

Forskellige Uoverensstemmelser har været Genstand for Forhandling. Saaledes er der forhandlet med Hovedstadens Brugsforening angaaende Aflønningsspørgsmaal og Elevtiden, med A/S C. Schous Fabriker angaaende Elevspørgsmaalet og Arbejdstiden og med Dansk Principalforening angaaende Retten for Lagerpersonalet hos A/S De danske Vin- og Konservesfabriker til at holde Fridag den 1. Maj Kl. 12, hvilket opnaaedes. Endelig er en ældre Uoverensstemmelse med Dansk Textil Unions Principal Afdeling i Aalborg angaaende Beregning af Lønnen paa de to højeste Løntrin ført til Afslutning, saaledes at vort Synspunkt fuldstændig blev anerkendt, hvorved der efterbetales vore Medlemmer en Løndifference.

Der har været afholdt Mægling angaaende en Uoverensstemmelse med A/S Nakskov Skibsværft angaaende en formentlig ulovlig Afskedigelse. Sagen forligtes ved, at vort Medlem fik udbetalt 1/2 Maaneds Gage. Endelig har der fundet Voldgift Sted i Anledning af en Uoverensstemmelse med Arbejdernes Brugsforening i Aarhus om et Overarbejdsspørgsmaal. Sagen vandtes af os, og vort Medlem fik udbetalt Kr. 350,28.

Klubber.

Der er oprettet en ny Klub for Vejerassistenterne i Københavns Frihavn. Desuden er der, som tidligere meddelt, oprettet en Landsklub for kommunalt ansatte Kontormedhjælpere, benævnet Kommunale Kontorfunktionærers Fællesklub, for hvilken Hr. Vilh. Jacobsen, Aarhus, er valgt som Formand.

Hovedoverenskomsten.

Angaaende den af Dansk Arbejdsgiverforening opsagte Hovedoverenskomst, der udløber den 1. Oktober, er der ført Forhandlinger med Dansk Principalforening om Fornyelse. Fra vor Side deltager heri et Udvalg bestaaende af Forretningsføreren, Hovedkassereren og Gustav Pedersen. Fra Modpartens Side har man fremsat et Forslag, som er under Drøftelse.

Lærlingespørgsmaalet.

Svend Rosendal er efter eget Ønske udtraadt af Forbundets Lærlingeudvalg, hvortil Chr. Skjolding derefter er valgt som Medlem.

Der tilgaar jævnlig Forbundet Anmodning om at udpege Voldgiftsmænd til Lærlingevoldgiftsretter. I alle Tilfælde er disse Anmodninger efterkommet, og i adskillige Tilfælde er det lykkedes at skaffe Lærlingen hans Ret.

Retshjælpen.

I Kvartalets Løb er bevilget Retshjælp i følgende Sager: 36205 Alfred Nielsen ctr. Nakskov Margarinefabrik (Gage Kr. 247,00), 34452 Willy Pedersen ctr. Firmaet Chr. Nielsen, Horsens (Gage Kr. 300,00), 14361 Jørgen Jensen ctr. Firmaet Bjørch Jensen & Co., København (Gage Kr. 800,00), 52559 J. P. Christensen ctr. Gredsteds Annoncebureau, Aarhus (Gage og Provision Kr. 163,50), 21386 B. J. Larsen ctr. Dansk Biografreklame, København (Provision Kr. 57,60), 44713 Carl M. Hansen ctr. Fabriken »Klart«, København (Gage Kr. 925,00), 24519 Hans Klitsøe ctr. Svinemærkefabriken »Stevns«, Aarhus (Gage Kr. 583,33), 39793 Aage Jensen ctr. A/S Bog- og Bladcentralen, København (Tantieme Kr. 1300,00), 27865 Charles Winther-Hansen ctr. Manufakturhandler Chr. Hansen, Nakskov (Gage Kr. 466,66), 15225 Andreas M. Andersen ctr. Frederik Fiedler A/S, København (Provision Kr. 80,00), 962 Johannes P. Jaocbsen ctr. Firmaet Chr. Fode, Aalborg (Gage Kr. 800,00), 22897 Elvardo Rasmussen ctr. Revisor Frederiksen, Aarhus (Gage Kr. 526,25), 53520 Poul Pagh Jensen ctr. Grosserer J. P. Hansen, Fredericia (Gage Kr. 600,00), og 51570 Viggo F. Andersen ctr. Brødr. Justesen, København (Kr. 107,28).

Afsluttet er følgende Sager: 24657 Kirstine Nielsen ctr. Fredslund & Knak, Aarhus (vundet Kr. 159,42), 50626 Käthe Hansen ctr. Brok & Co., Sønderborg (tabt), 49757 Elvilda Sørensen ctr. Oluf Nielsen, Aarhus (forligt med Kr. 48,00), 31991 Hugo Spøhr ctr. Svend Petersen & Co., Sønderborg (tabt), 13372 Carl Petersen ctr. Fabriken »Dannebrog«, København (forligt med Kr. 40,00), 51314 C. Hasselbalch Christensen ctr. Georg Hansen (tabt), 36205 Alfred Nielsen ctr. Nakskov Margarinefabrik (forligt med Kr. 135,00 + Sagsomk. Kr. 40,00), 38362 Dora Hansen ctr. Karl Petersen & Co., København (vundet med Kr. 540,00 + Renter + Sagsomk. Kr. 60,00), 34452 W. Pedersen ctr. Chr. Nielsens Konkursbo, Horsens (forligt med Kr. 150,00), 5082 Chr. Christensen ctr. Th. Nielsens Konkursbo, Aarhus (vundet Kr. 1696,54), 32417 Svend Aage Rønnow ctr. Købmand Marius Sørensen, Randers (forligt med Kr. 111,11), 50087 Børge Petersen ctr. Carl Jacobsen & Co., København (vundet med Kr. 33,33 + Sagsomkostninger Kr. 10,00), 35866 Svend Ulrich Madsen ctr. Carl Jacobsen & Co., København (forligt med Kr. 16,66), 19182 Margrete Petersen, 51260 Lydia Sørensen og 51603 G. Petersen ctr. Grosserer Erik Dragkjær (tidligere Hansen) (forligt med Kr. 500,00 + Sagsomkostninger Kr. 200,00), 34538 Einar Ballermann ctr. P. M. Petersens Eftflg., København (tabt), 48544 Helga Wedel ctr. Laur. Bentzens Eftflg., Husum (forligt med Kr. 700,00), 7179 Alfred Hansen ctr. Nakskov Automobil Børs (Axel Olsen), Nakskov (vundet med Kr. 333,33 + Renter Kr. 15,86) og 7568 E. Bøgh Larsen ctr. Hillerød Andelssvineslagteri, Hillerød (tabt).

Forskelligt.

Forretningsudvalget har afholdt Møder den 7. og 21. April, den 5. og 19. Maj samt den 16. og 30. Juni.

Hovedbestyrelsesmøde afholdtes den 26. Maj forud for Repræsentantskabsmødet den 27. Maj

Cirkulærer Nr. 10—20/1923 er udsendt vedrørende Medlemslisterne, Stævner, Mønsterlove, forskellig Statistik, 6-Lukningen, Hovedanmeldelsen af Bladet, Arbejdsløsheden m. v.

Arbejdsløsheden.

Ifølge den offentlige Arbejdsanvisnings Ugeberetninger fandtes der af ledige Handels- og Kontormedhjælpere:

	Samlet Antal	Kontor	Butik	Kbhvn.	Prov.
Ultimo April 1923	1344	482	862	723	621
» Maj »	1146	420	726	614	532
» Juni »	1081	393	688	570	511
Gennemsnit	1190	431	758	635	554

Det samlede Antal af Arbejdsløse i alle Fag tilmeldt Arbejdsanvisningskontoret den 29. Juni udgjorde 22048 mod 44828 den 30. Marts.

Arbejdsløshedskassen.

I vedtægtsmæssig Understøttelse har Arbejdsløshedskassen udbetalt:

Marts	for 12406	Dage	med Kr.	26795,00
April	» 8636	»	» »	18921,50
Maj	» 10710	»	» »	23515,50
Ialt	for 31752	Dage	med Kr.	69232,00

Der indgik i Kvartalets Løb 542 Begæringer om Understøttelse mod 703 i forrige Kvartal. Heraf anerkendtes 522, medens 17 blev nægtet og 3 bortfaldt.

De sidste Stævner.

SØNDAG den 5. August afholdtes de sidste af Sommerens Medhjælperstævner, og Afslutningen blev for saa vidt glansfuld, som Vejret — omend i sidste Øjeblik — blev straalende fint. Men Foragitationen blev i høj Grad hæmmet af det ustadige Vejr, thi lige til selve Stævnedagens Morgen plaskede Regnen ned, og naturligvis kunde det ikke undgaa at præge Tilslutningen.

Det lykkedes da heller ikke at gennemføre Stævnet i Varde efter Programmet paa Grund af svigtende Tilslutning, hvorimod Stævnerne i Sæby og Hillerød blev vellykkede.

Stævnet i Sæby.

Ca. 100 nordjyske Medhjælpere deltog i Stævnet i Sæby, hvor Hjørring Afdelings Formand H. Hein bød Velkommen. Efter Ankomsten begav man sig til Sæbygaards Skov og var snart bænkede om Frokostbordene i hyggeligt Selskab med Kolleger fra fjern og nær.

Kl. 3 samledes man ved Høgeburet, hvor Sæby Afdelings energiske Formand Peder Nielsen bød Velkommen, hvorefter Rejsesekretær Svend Rosendal talte.

Taleren pegede paa Traditionen i vore Medhjælperstævner og mindede om, at nogle af vore første Afdelinger oprettedes i Vendsyssel, hvor man ogsaa finder nogle af Organisationens ivrigste og mest trofaste Forkæmpere, der stadig staar i vore Rækker.

Den nuværende Tid er præget af Mismod, men Vanskelighederne skal overvindes. Menneskene mente at være naaet saa langt frem, at der kunde skabes ideelle Tilstande i vort Samfund, men Reaktionen har indfundet sig og i et alt for hurtigt Tempo er Tilbageskridtet sket.

Vor Bevægelses Forkæmpere har som Hedens Beboere den golde Jord at arbejde med, og det gælder derfor om med Begejstring og Udholdenhed at gaa til Arbejdet for Organisationens Genrejsning.

Efter en Omtale af den stærke Tilgang til Organisationen i Opgangsaarene, udtalte Rosendal: De uorganiserede Medhjælpere kritiserer Organisationen, som de ikke finder god nok. Disse Kolleger har Forpligtelse til at slutte op i Organisationens Rækker og ved deres Arbejde og Ideer at være med til at berige Organisationen. Vor Organisation, der er Medlem af den internationale Medhjælperorganisation, følger Udviklingen i alle Lande og drager deraf den nødvendige Lære. Naar Medhjælperne i Dag ikke faar det fulde Udbytte af deres Arbejde, skyldes det først og fremmest dem selv, fordi de ikke stod fast sammen om Organisationen. Lad os her i Dag love hverandre, at vi ikke vil svigte, men fortsat vil staa trofast sammen om Organisationen. Den leve! (Hurra!)

I Procession marcherede Forsamlingen derpaa til Pavillonen. Her samledes man om det fælles Kaffebord, hvor Talens Strømme flød livligt. Efter en Udflugt i Omegnen og derpaa følgende Aftensmaaltid, gik Dansen lystigt, indtil Opbrudet fandt Sted ved 12-Tiden. Alt i alt havde det været en udmærket Dag, herom var alle Deltagerne enige.

S. R.

Stævnet i Hillerød.

Stævnet havde særlig Interesse derved, at ca. 60 Kolleger fra Helsingborg under Formanden Holmstrøms Førerskab samt 2 Kolleger fra Malmø havde modtaget Indbydelse til Stævnet. Vore svenske Kolleger fra Helsingborg ankom tidlig paa Formiddagen til Stævnebyen og var i fuld Gang med at bese Byen, da de øvrige Stævnedeltagere ved 10-Tiden indfandt sig. Efter at Frokosten var indtaget, aflagde man Besøg paa Frederiksborg Slot, hvis pragtfulde Samlinger blev gennemgaaet grundigt. I Slotspavillonen var Kaffebordene dækkede, da man trætte efter Besøget ankom dertil, og de ca. 200 Deltagere gjorde sig straks til Gode under Skæmt og Latter, medens Bekendtskaber knyttedes mellem danske Kolleger indbyrdes og med Brødrene og Søstrene fra »hinsidan«.

Talerstolen var rejst i det Frie, og her samlede man sig ved 3-Tiden. Gustav Pedersen bød Velkommen, hvorefter Ordet straks blev givet til Hovedkasserer Julius Hansen, der i et udmærket Foredrag paaviste de Forhold, hvorunder Lønarbejderne her i Landet maa leve deres Liv. Han omtalte de økonomiske og sociale Misforhold, der er til Stede mellem den besiddende og den besiddelsesløse Samfundsborger, og manede til Sammenhold og fælles Kamp for at opnaa social Retfærdighed.

Ogsaa indenfor vort Fag raadede der megen Uretfærdighed, men Medhjælperne maatte som alle andre drage Lære af Erfaringerne og gøre deres Organisation stærk, thi kun derigennem skabes der Respekt for de Krav, som Medhjælperne maa stille saavel til deres Principaler som til Samfundet. (Bifald)

Derefter fik Sv. Handelsarbetareförbundets Ombudsmand N. Edv. Lindberg, Malmø, Ordet, og i en glimrende Tale og et klart, forstaaeligt Sprog udtalte han:

»Stævnedeltagere, Medhjælpere! Først maa jeg takke for Indbydelsen til de svenske Kolleger om at deltage i Stævnet. Hermed er den første Begyndelse til at samles over Sundet gjort, og jeg haaber, at alle vil lytte og følge Signalerne, naar de atter lyder til Samling.

I en Sang paa Eders Kongres sidste Aar stod de smukke Ord:

> Og ud over Grænsen vor Haand er strakt
> til Broderfolket i Norden,

og det er rigtige Ord. Igennem det skandinaviske Samarbejde er der knyttet stærke Baand mellem de nordiske Folk, og gennem de næsten ensartede Sprog føres vi sammen og forstaar hverandre. Vi forstaar i Sverrig, at Ordet Samarbejde er en Realitet, der betyder Solidaritet, hvad vi fik bekræftet under vor Strejke mod Varemagasinet i Stockholm, hvor saavel den norske som danske Organisation gav os Haandsrækning. Men ogsaa vore Arbejdsgivere forstaar dette, og da de erfarede, at Medhjælperne i de øvrige skandinaviske Lande stod bag os, stemte de Tonen ned.

Mange Medhjælpere har hidtil betragtet sig som en finere Klasse end Arbejderne og mente derfor ikke at have en faglig Organisation nødig. Men Tiden har lært dem, at de maa gaa samme Vej som alle andre. Desværre findes der endnu Medhjælpere, som ikke vil erkende dette og som hellere vil tækkes Principalerne ved at danne Harmoniforeninger.

Men saaledes naar man ikke frem, thi ved Fastsættelsen af Arbejds- og Lønvilkaar er Interesserne blandt Principaler og Medhjælpere modsatte. Principalerne ønsker saa billige Forhold som muligt, og Medhjælperne saa meget som muligt. Til Udjævning af disse Forhold behøves Organisationen, thi staar Medhjælperen alene, er han værgeløs.

Dog, der ligger andet i Fagbevægelsen end Tanken paa Udbyttet. Det er det ideelle Moment, Sammenslutningens Idé, at man skal tænke paa sine Kammerater, saa ingen lades tilbage paa Bunden. Der findes stærke Naturer, som slaar sig igennem under alle Forhold. Saa udpeges de for Masserne til Efterfølgelse. Men lige saa lidt som alle kan blive Genier, kan alle blive Direktører eller overordnede. Nej, vi maa hjælpe hverandre, og det gør vi gennem vor Organisation, saa de, der ikke har faaet Kraft til at arbejde sig fremad, kan blive taget under Armene og komme til at leve Livet som os. Lad os ved dette Stævne love hinanden, at vi overalt, paa vor Arbejdsplads og i vor Bekendtskabskreds, vil hævde vor Organisation, saa denne sættes i Respekt hos vore Arbejdsgivere og bliver i Stand til at skaffe os taalelige Vilkaar at leve under.«

Stærkt Bifald hilste Talen, og Gustav Pedersen fik fuld Tilslutning til sin Tak til Foredragsholderen. Han sluttede denne Del af Stævnet med at minde om, at Medhjælperne i de skandinaviske Lande arbejder med samme Midler mod samme Maal, og i dette fælles Arbejde bør vi støtte hverandre. Et Leve for Samarbejdet mellem Medhjælperne i Skandinavien. (Hurra). Med stærkt Bifald vedtoges det at fremsende en Hilsen til den norske Organisation, der samme Dag afholdt Landsmøde.

I Procession drog man derpaa gennem Byen til Hotel Leidersdorff, hvor Fællesspisningen fandt Sted, og senere dansedes der til de respektive Togs Afgang, der satte Punktum for en vel tilbragt Dag.

Fra det norske Landsmøde i Trondhjem indløb, desværre først efter Stævnets Afslutning, følgende Telegram:

> »Vi hilser Stævnet. Leve Organisationerne. Hurra for det skandinaviske Samarbejde.«
>
> Eckblad. Jens Johansen. Lundgren. Skjolding.

S.

Københavnsk Statistik.

Statistisk Aarbog for København og Frederiksberg for 1922 er udkommen for 4. Gang og med Interesse griber man dette Tabelværk, der med tørre Tal er i Stand til at fortælle os saa uendelig meget om Livet og Forholdene i vor Hovedstad.

For hvert Aar der gaar, lægger Aarbogen, der udgives af Københavns statistiske Kontor under Ledelse af Folketingsmand, Kontorchef Bertel Dahlgaard, en Alen til sin Vækst ved stadig at udvide sit Omraade med nye tidssvarende og aktuelle Tabeller, medens selvfølgelig de øvrige stadig føres a jour med de nyeste Tal.

Af nye Tabeller er saaledes optaget: Hovedstadskommunernes Boligbyggeri og Støtte til private Byggeforetagender, En gros Priserne, Københavns Kommunes Hjælpekasse, Nationalbankens Seddelomløb for blot at nævne enkelte.

Med Aarbogen følger et Kort over København og Frederiksberg, indeholdende forskellige Oplysninger og anskueliggørende Projekter over Byens Bebyggelse.

Ser man nærmere paa Tabellerne, falder Folketallet først i Øjnene. København har nu 563,252 Indbyggere og

Frederiksberg 104,154, men medens Tilvæksten i 1921—1922 for København har været 0,34 pCt., har der for Frederiksberg været en Afgang paa 0,63 pCt. Under Krigen var Indvandringen til København meget betydelig, nemlig i Tiden 1914—20 ialt ca. 40,000 Personer, hvortil kommer Fødselsoverskudet ca. 24,000, hvorimod Frederiksberg, der stiller sine Beboere ringere i social Henseende, kun har haft en Indvandring i samme Periode paa ca. 8,400 Personer.

Den næste Tabel viser os Befolkningens Fordeling indenfor Byens Distrikter og heraf fremgaar tydelig Udviklingen henimod at flytte ud i Yderdistrikterne, bort fra den indre By. Saaledes har Valby-Distriktet i Løbet af 10 Aar fordoblet sit Befolkningsantal, medens Brønshøj i samme Tidsrum er gaaet frem fra ca. 18,200 Beboere til ca. 32,600.

Af særlig Interesse er Statistiken over Befolkningens Fordeling efter Erhverv, optaget ved Folketællingen den 1. Februar 1921.

Ved Landbrug, Gartneri, Skovbrug og Fiskeri er ialt beskæftiget 3134 Personer i København, Frederiksberg og Gentofte Kommuner.

Ved Haandværk og Industri 135,295, hvoraf 17,455 er Direktører, Fabrikanter eller selvstændige Haandværksmestre, medens 96,568 er Arbejdere, Svende og Lærlinge, 16,952 Funktionærer og Resten Bude, Kuske, Chauffører og Hjælpepersoner. Af Funktionærer er 3483 overordnet og 6576 underordnet Kontorpersonale, medens Resten er teknisk Personale.

Ved Handel og Pengeomsætning er ialt beskæftiget 65,275 Personer, hvoraf 18,216 er Indehavere og Ledere, medens Kontor- og Lagerpersonalet udgør 20,849, hvoraf igen ca. 5700 er overordnede, og Butikspersonalet bestaar af 2873 mandlige og 5427 kvindelige Personer, tilsammen 8300. Ved Administration, Videnskab og Kunst er beskæftiget 40,329 Personer, deraf 3828 underordnet Kontorpersonale.

Ved Trafikvæsen og Kommission 29,207 Personer, ved Husgerning (derunder Barberer!) 37,778 og ved andet Erhverv 4467, medens ikke mindre end 41,835 forsørgende Personer er uden Erhverv, deraf i København ca. 18,000 Rentenydere og Pensionister, ca. 9200 alderdomsunderstøttede og 1179 fattigunderstøttede. Heri er arbejdsløse ikke medregnet.

Det samlede Antal Handels- og Kontormedhjælpere i København skulde herefter være ca. 47,100, hvoraf ca. 25,500 er Mænd og ca. 21,600 er Kvinder, og disse er tilsammen Forsørgere for ca. 32,800 Personer, hvoraf fremgaar, at det for en stor Del drejer sig om unge Mennesker uden Forsørgerpligt. I Antallet af Medhjælpere er dog medregnet Rejsende samt overordnet Personale, der andrager ca. 12,400 Personer, hvorved det samlede Antal underordnede Medhjælpere bliver ca. 34,700.

Med Hensyn til Beboelsesforhold oplyser Statistiken, at ca. 66,200 Lejligheder er paa 2 Værelser, medens ca. 34,100 er paa 3 Værelser og ca. 23,600 paa 4 Værelser. 16,500 er kun paa 1 Værelse. Den gennemsnitlige Aarsleje udgjorde i Storkøbenhavn i Efteraaret 1921 Kr. 195,00 for 1 Værelses-Lejlighed, Kr. 368,00 for 2 Værelser, Kr. 527,00 for 3 og Kr. 668,00 for 4 Værelser. Højere Kontor- og Butikspersonale grupperer sig navnlig omkring 3 og 4 Værelses-Lejlighederne, og deres gennemsnitlige Husleje er 726 Kr. aarlig, medens de almindelige Medhjælpere navnlig bebor 2 Værelses- og i noget mindre Grad 3 Værelses-Lejligheder, med en gennemsnitlig aarlig Husleje af 532 Kr.

For Handelsmedhjælpere udgjorde Huslejen gennemsnitlig 34,2 pCt. af Indtægter under 1500 Kr. For Indtægter mellem 1500—2000 Kr. 23,9 pCt., mellem 2000—3000 Kr. 19,3 pCt. og mellem 3000—4000 Kr. 16,0 pCt.

Antallet af indregistrerede Aktieselskaber i København var den 1. Januar 1922 2932 med en samlet Aktiekapital paa Kr. 1,764,029,000,00, medens der i det øvrige Land kun findes 2030 Aktieselskaber, hvis samlede Aktiekapital udgjorde Kr. 615,232,000,00.

Og saaledes kunde der fortsættes med interessante Oplysninger om mange forskellige Ting, om Arbejdsløsheden, Priser og Husholdningsudgifter, om Lønningsforhold, Foreningsforhold, Forsørgelsesvæsen, Skolevæsen, Retsvæsen, om Kommuners Finanser og meget andet, som der ikke bliver Plads til i denne Artikel.

Men alt i alt er Statistisk Aarbog en underholdende Bog, som det paa mange Maader lønner sig at studere.

H. Hein jubilerer.

ET af vort Forbunds sympatetiske Medlemmer, Formanden for Hjørring Afdeling Hr. H. Hein, kunde den 1. August fejre 25-Aars Dagen for sin Ansættelse paa Vennebjerg Herreds Kontor og var i den Anledning Genstand for megen Hyldest fra alle Sider.

Hein var ingen ung Mand, da han gik ind i denne Stilling, og de Vilkaar, der blev ham budt, var ikke straalende. Men han holdt ud, selv om han ofte maatte tage Nætterne til Hjælp for ved Afskrivningsarbejder at tjene en Smule ekstra til Livets Ophold. Nu er han 66 Aar gammel, men stadig munter og hjælpsom, hvor han kan give en Haandsrækning.

Allerede i 1904 blev H. Hein Formand for Afdelingen i Hjørring, og Aar efter Aar er han blevet genvalgt. I Afdelingen er han lige saa afholdt som i sin Stilling, og ved vore Kongresser er han stadig Repræsentant.

Vi føjer — noget post festum, fordi vi først efter Begivenheden fik denne meddelt — vor Lykønskning til de mange, der i Dagens Anledning tilgik vor skattede Kollega. Og vi haaber, at vi endnu i en lang Række Aar maa møde Heins milde Ansigt, naar Organisationen kalder til Fest eller alvorlig Drøftelse, og vi ønsker for ham, at han endnu maa have en lang og lykkelig Fremtid for sig.

Jens Johansen.

Vinter-Undervisning.

KØBMANDSSKOLENS Aftenkursus paabegynder Skoleaaret de første Dage i September. Der undervises for Mænd i Hovedskolen, Fiolstræde 44, Nørre-Afdelingen i Sjællandsgades Kommuneskole, Vestre Afdeling, Forchhammersvej 18 og Østre Afdeling, Livjægergade 36. For Kvinder foregaar Undervisningen Larslejstræde 5.

De unge Mennesker, der i Konfirmationsalderen faar Plads i Butik eller paa Lager, bør straks begynde i Handelslærlingeskolen, og de, der faar Plads paa Kontor i Kontorlærlingeskolen. Her faar de den nødvendige Uddannelse i almindelige Handelsfag, som ethvert ungt Menneske maa have.

Unge Mennesker, der begynder i en Bank eller paa et Forsikringskontor, bør indmelde sig til Undervisning i henholdsvis Bankskolen og Forsikringsskolen.

Unge Mennesker, der begynder Undervisningen i Købmandsskolen med bestaaet Mellemskole- eller Realeksamen, og som ikke ønsker Optagelse i nogen af Fagklasserne, bør begynde Undervisningen i de valgfrie Fag, og da Sprogene som oftest har størst Interesse, bør de tage 4 Timers ugentlig Undervisning i disse, og dertil 2 Timers Undervisning i et andet Sprog eller et Handelsfag.

Det paafølgende Aar kan fortsættes efter det Trin, hvortil man er naaet. Butiksfolk vil kunne uddanne sig i Varekundskab, Ekspedition, Skilteskrift og Vinduespyntning.

Ældre Elever, der har afsluttet Undervisningen i Handelsfagene, vil kunne fortsætte med handelsvidenskabelige Studier i Handelshøjskolen, hvor ligeledes Elever, der har taget Afgangsprøve i fremmede Sprog, vil kunne fortsætte i en særlig Korrespondentskole og eventuelt tage Translatøreksamen. Der vil blive givet Undervisning i Russisk og Spansk.

Desuden findes følgende Dagskoler: Købmandsskolens etaarige Handelsforskole for unge Mennesker i 14—15 Aars Alderen, og Købmandsskolens etaarige Medhjælperskole (Handelsskole med etaarigt, fagligt Kursus og statskontrolleret Handelseksamen). Minimumsalder for Optagelse er 16 Aar.

— — —

KØBENHAVNS TRANSLATØRSKOLE

begynder Skoleaaret d. 1. Septbr. Skolens Hovedformaal er at uddanne selvstændige Forretningsfolk samt overordnet og selvstændigt arbejdende Forretningspersonale og er i det store og hele anlagt som Fortsættelsesskole i Handelsvidenskab og Sprog. Skolen har tillige Kursus for Begyndere i alle Handelsfag og Sprog.

Translatørkursus kan afsluttes med Korrespondent-, Disponent- eller Translatør-Eksamen.

BORUPS HØJSKOLE.

For at alle kan faa Besked om, hvordan Undervisningen drives, afholdes offentligt Møde Tirsdag den 18. Septbr. Kl. 8 Aften i Hallen i Grundtvigs Hus, med gratis Adgang; her vil Forstander Borup fremlægge Arbejdsplanen og besvare Forespørgsler. Den 4. Oktober aabnes Skolen med et Møde samme Steds. Dagen efter begynder Undervisningen i Skolens Lokaler.

Undervisningen omfatter foruden Dansk, som er Hovedfaget, fremmede Sprog, Bogholderi, Skrivning og Regning. Gennem Foredrag og i Samtaleform gives dernæst Undervisning i Samfundslære, Historie, Naturkundskab, Religionshistorie, Litteratur og Kunst.

Organiserede Arbejdere har følgende Moderation: For den samlede Undervisning betales — foruden 5 Kr. i Indmeldelsespenge — 15 Kr. maanedlig; tages enkelte Fag betales for det første, med to ugentlige Timer, 4 Kr. pr. Maaned, med een Time $2^1/_2$ Kr., de følgende efter nedadgaaende Skala. Indmeldelsen er bindende til Udgangen af April.

Programmet udleveres gratis paa vort Kontor.

Fra 3. September træffes Forstanderen 11—1 og 6—8 V. Boulevard 9^3.

Sekretær Brandmoses Telefon er Byen 4617 og Byen 8319.

Vejledning i Afdelingsarbejdet.

DET er en almindelig bekendt Sag, at Handels- og Kontormedhjælperne er et meget omskiftende Folkefærd, der — navnlig i de unge Aar — hyppigt flytter fra By til By, og de uheldige Virkninger, som dette Forhold har paa Afdelingsarbejdet, fordi vore Tillidsmænd er underkastet samme Naturlov, er ofte fremhævet. Det sker jævnligt, at en Tillidsmand netop har sat sig ind i Afdelingsarbejdet, som han skal rejse til en anden By, og ofte hænder det, at han ikke faar sin Efterfølger i Hvervet tilstrækkelig instrueret, saa denne staar famlende og fremmed overfor de Hverv, der paahviler ham.

Disse Forhold bevirker naturligvis Bryderi af forskellig Art, baade i Samarbejdet med Hovedkontoret som i Forholdet til Medlemmerne, og virker derved yderst uheldigt i Betragtning af, at vor Organisation nu beskæftiger sig med Opgaver af understøttende og faglig Karakter, der ikke taaler at lide under uheldige Administrationsforhold.

For at afhjælpe disse Skavanker har Hovedbestyrelsen ladet udarbejde en Haandbog for Tillidsmændene, betitlet »Vejledning i Afdelingsarbejdet«, hvori alle de forekommende administrative Forhold er omtalt, og hvor der desuden ydes Vejledning i Agitationsarbejdet, det faglige Arbejde, Forholdet til Medlemmerne og de offentlige Myndigheder o. s. v., kort sagt i det Arbejde, som Formanden og Kassereren møder i Udøvelsen af deres Tillidshverv.

Vejledningen er paa 48 Sider og stilles gratis til Disposition i 2 Eksemplarer til alle Afdelinger, saaledes at de bliver Afdelingens Ejendom og overgaar fra Tillidsmand til Tillidsmand. Desuden kan Afdelingerne købe yderligere Eksemplarer a 1 Kr., dersom man ønsker at forsyne de øvrige Bestyrelsesmedlemmer eller særlig interesserede Medlemmer med et Eksemplar.

Forhaabentlig vil denne Vejledning bidrage til at ophæve Ulemperne ved den hyppige Skiften Tillidsmænd, derved at de nye Tillidsmænd straks vil kunne sætte sig ind i Arbejdet, og dermed vil den have bidraget til, at Administrationen i vore Afdelinger kan virke paalideligt og hurtigt til Fordel for saavel Medlemmerne som hele Organisationen.

Conto pro diversi.

HANDELSRETTERNE.

Formanden for Odense Kolonial-Afdeling Alf. Petersen er beskikket til Medlem af Odense Købstad og Sct. Hans Landdistrikts Handelsret i Stedet for P. A. Gersig, der er etableret og har ønsket at udtræde.

LUKKETIDEN.

Fra og med den 16. September skal Forretninger og Lagre i Henhold til Butiklukningsloven lukkes Kl. 6 Aften de fire første Dage i Ugen.

Fra Indenrigsministeriet er der udsendt Cirkulære til Amtmændene om at henlede Politimestrenes Opmærksomhed paa Ønskeligheden af, at der føres et effektivt Tilsyn med, at Lukkelovens Bestemmelser overholdes.

NORGES HANDELSFUNKTIONÆRERS FORBUND

afholdt Landsmøde i Trondhjem i Dagene 5.—8. August. Paa Grund af Pladsmangel er vi ikke i Stand til i dette Nr. af Bladet at fremkomme med Oplysninger om Mødet, men vi skal bringe en Omtale i vor Tidende for 1. Oktbr.

HANDELSREJSENDE.

Et af vore Medlemmer har sendt os et Hjertesuk, der munder ud i en Henstilling til Medhjælperne om at se sig godt for, før man forsøger sig som Handelsrejsende. Hver Dag oversvømmes Dagbladene af Annoncer, hvori der paa gyldne Betingelser søges Sælgere til alle mulige Varer. Det er ikke blot de mange Arbejdsløse, der søger at komme i Betragtning her, men ogsaa mange Medhjælpere, der har staaet bag Disk og Pult i en Aarrække, føler Trang til at søge Gagen sat lidt højere op ved at komme i Forbindelse med disse lovende Foretagender.

Men som oftest bliver det kun Skuffelse og direkte Udgifter for ham, thi i Løbet af kort Tid taarner uanede Vanskeligheder sig op.

Selv for ældre Handelsrejsende er det vanskeligt at klare sig igennem i denne Tid, hvor Detailhandlernes Omsætning er gaaet mægtigt ned, hvorfor Købelysten er svunden stærkt ind, men hvorledes tror man da det ser ud for den yngre Rejsende, som er ukendt med Kunderne, og som i Reglen repræsenterer nye Firmaer. For dem er der langt imellem Ordrerne.

I de fleste Tilfælde er de ude paa ren Provision, enkelte forsynede med III Klasses Rejsekort. Vort Medlem mener, at Antallet af unge Mennesker, der har været ude paa denne Maade et kvart eller et halvt Aar, kan opgøres i hundredvis, og for de fleste er Resultatet blevet, at de har paadraget sig en Gæld, som det vil tage mange Gange saa lang Tid at komme ud af, foruden at de er kommen i Restance til deres Foreninger og Forsikringer.

»Jeg taler af Erfaring, slutter vort Medlem, og tilraader enhver Medhjælper at se sig godt for, inden han lader sig engagere som Handelsrejsende, da han som Forholdene er i Øjeblikket, i de fleste Tilfælde vil vove sig ud i et Hængedynd, som mange vanskeligt vil redde sig op af igen.«

Fra Afdelingerne.

Meddelelser fra Afdelingerne, der ønskes optaget under denne Rubrik, maa være Redaktionen i Hænde senest 10 Dage, før Bladet skal udkomme.

Aabenraa. Den 19. Juni afholdtes Generalforsamling i »Krauses Gæstgivergaard«. Formanden aflagde Beretning og udtalte sin Glæde over, at der stadig var Fremgang i Afdelingen.

Som Sekretær valgtes Rud. Petersen, da den fhv. Sekretær desværre maatte taget et 3 Maaneders Sanatorieophold i Esbjerg. — Herefter valgtes Nane Jørgensen som Revisor og P. Wind og Th. Hansen som Suppleanter.

Efter en Omtale af Stævnet den 15. Juli blev Forbundets Regnskab fremlagt til Efterretning. Rud. Petersen, Sekretær.

Fredericia. Fredericia Afdeling afholder sin

15-aarige Stiftelsesfest

Søndag den 9. September

paa Jernbanehotellet.

Kl. 6: Fællesspisning.
Kl. 8—1: Bal til Togenes Afgang.

Kolleger i Horsens, Kolding, Middelfart og Vejle Afdelinger er indbudt; nærmere ved Formanden i Afdelingerne.

Vi lover en god Dag. Festudvalget.

Samsø. Afdelingen afholdt Generalforsamling Søndag den 15. Juli. Til Formand valgtes C. A. Skov hos Købm. Fabricius, Brundby, og til Kasserer H. Jørgensen hos Heegaard Hansen, Onsbjerg. Den øvrige Bestyrelse kom til at bestaa af Robert Sørensen, Ballen, og Johs. Hansen, Kolding, Aug. Nielsen, Onsbjerg, og Frk. Elna Hansen, Tranebjerg, valgtes til Revisorer. P. Christensen.

Udgivet af Forbundet. — Ansvarsh. Red. Jens Johansen, Gl. Kongevej 6. Københ. B. — Anton M. Jensen, St. Kongensgade 75, Københ. K.

DANSK HANDELS- OG KONTORMEDHJÆLPER TIDENDE

ORGAN FOR DANSK HANDELS- OG KONTORMEDHJÆLPERFORBUND

Nr. 10. 1. Oktober 1923. 23de Aargang.

LØNSPØRGSMAALET.

I Aaret 1914 blev der paa Organisationens Foranledning optaget en Statistik over Handels- og Kontormedhjælpernes Arbejds- og Lønvilkaar, og der aabnedes gennem det Materiale, der ved den Lejlighed blev fremskaffet, et uhyggeligt Perspektiv ind over de elendige Vilkaar, hvorunder denne Stand, som man søger at faa til at føle sig som en Del af Mellemstanden, lever og virker.

Der er løbet en Del Vand i Stranden i de 10 Aar, der er forløbet siden da, og store Begivenheder har rystet Verden og har faaet ogsaa vort Samfund til at svaje som et Siv for Stormen. Vi var saa heldige, at den Flodbølge, som skyllede Nationer og Grænser overende, i en Række Aar bar os fremad og opad, saa vort Folk ikke alene blev forskaanede for Verdenskrigens Hærgen, men ogsaa høstede Fordele af de kæmpende Folkeslags Nød, og skønt Dyrtiden steg som Temperaturen hos en febersyg Patient, saa var vi dog i Stand til i nogen Grad at stille Feberen, fordi vi formaaede at finde helsebringende Lægemidler og at bringe dem i Anvendelse.

Ogsaa Medhjælperne forstod i nogen Grad Tidens Alvor og rykkede sammen for i Fællesskab at afværge Faren. Og endskønt det var en uvant Situation for dem, lykkedes det dog i Kraft af Sammenslutningens Magt at skabe nogenlunde tilfredsstillende Vilkaar for vor Stand, saa selv de uforstaaende, der undslog sig for at deltage i Arbejdet, høstede Gavn deraf.

Paany forandrede Forholdene sig. Floden trak sig tilbage og sugede mangt og meget med sig i Malstrømmen. Da skulde Sammenholdet have staaet sin Prøve, thi kun ved samlet Modstand kunde der have været dæmmet op for Ødelæggelserne, saaledes som vi har set Haandens Arbejdere danne Bolværk i Kraft af deres stærke Organisationer.

Men en stor Del af Medhjælperne bestod ikke Prøven. De svigtede deres Organisation i det kritiske Øjeblik og vaklede i Troen paa de Midler, som Organisationen med saa stort Held havde bragt i Anvendelse for at forbedre sine Medlemmers Vilkaar.

Og hvorledes er Stillingen saa nu? Ja, adskillige Steder er de kollektive Overenskomster, som ene viste sig at kunne skaffe Medlemmerne tilfredsstillende Lønforhold under Krigen enten direkte eller indirekte, faldet bort og i deres Sted er traadt det vildeste Anarki paa Arbejdsmarkedet, den største Vilkaarlighed paa Lønningsomraadet.

Det var tidligere Principalerne, der saa godt som udelukkende var enebestemmende angaaende Medhjælpernes Vilkaar, og derfor havde vort Forbund haarde Kampe at bestaa, forinden det blev anerkendt, at Medhjælperne gennem deres Sammenslutning havde Medbestemmelsesret om egne Forhold. Men det b l e v slaaet fast, og igennem de kollektive Overenskomster skabtes et Værn mod vilkaarlig Udbytning af den svage Part i Arbejdsforholdet.

Forlængst havde Haandens Arbejdere indset, at Teorien om den individuelle Arbejdskontrakts Frihed anvendt paa Forhandlingen om Arbejdets Vilkaar betød, at Arbejderen kom til at ligge under, fordi det for ham betød Opnaaelse eller Ikke-Opnaaelse af det daglige Brød, medens Arbejdsgiveren ikke havde den samme Svøbe over Hovedet. For Arbejderen var det saaledes et Livsspørgsmaal, for Arbejdsgiveren kun et Forretningsspørgsmaal.

Til Værn mod dette sluttede Arbejderne sig sammen og satte den k o l l e k t i v e Overenskomst i den individuelle Arbejdskontrakts Sted, og dette lærte Medhjælperne under Krigen, da det kneb med at skaffe Individets Ret respekteret. Det er da uforstaaeligt, at nogen kan mene, at det under Erhvervskrisens haarde Kamp for Tilværelsen

skulde være muligt at frelse sig uskadt igennem ved egen Hjælp, uden Støtte fra sine Kammerater og sin Organisation.

At de, der af en eller anden Grund har ment at kunne klare sig selv — uden Tanke paa, at andre derved blev ladt i Stikken — har regnet betydelig forkert, er der Kendsgerninger nok til at vidne om. Saa godt som overalt, hvor »Friheden« i Lønstipuleringen er blevet gennemført, er Resultatet blevet Nedskæringer saa kraftige, at Lønningerne nu betænkelig nærmer sig Niveauet i 1914. Og hvorledes skulde det være anderledes. Principalerne kan naturligvis ikke forudsættes at være interesserede i højere Lønninger, og naar Medhjælperne selv foragter at bruge Organisationen til at beskytte deres Interesser, saa maa de ogsaa finde sig i at nøjes med de Vilkaar, der flyder af den Svages Forhandling med den Stærke.

Tager man sammenligningsvis de Lønninger, der er fastsat i de endnu bestaaende kollektive Medhjælperoverenskomster — og der er heldigvis en Del tilbage endnu — vil man bemærke, at Lønningerne vel er gaaet ned i de to sidste Aar, men Lønniveauet i disse Overenskomster ligger alligevel betydelig over, hvad der iøvrigt ydes for Tiden. Derved har de kollektive Overenskomster vist sig at kunne forhindre for stærk Lønpresning og dermed følgende kaotiske og for Løntagerne skæbnesvangre Tilstande.

Det er ogsaa bemærkelsesværdigt, at de eneste Medhjælpere, der har faaet Lønforhøjelse i Henhold til det højere Pristal, er dem, der arbejder under de kollektive Overenskomster og derigennem er sikret en Lønregulering, som ellers vilde blive dem forment.

Der er ikke nogen Tvivl om, at de overenskomstmæssige Lønninger kunde have været endnu højere, hvis Organisationes Medlemsantal havde været som paa Højdepunktet. Naar det alligevel, trods det Frafald som har fundet Sted, er muligt at holde Lønniveauet højere i Overenskomsterne, afgiver det et udmærket og ufejlbarligt Bevis for, at den kollektive Overenskomst er anvendelig indenfor vort Omraade, samt at Organisationen uden at omfatte hele eller blot Flertallet af Standen er en Magt, som er i Stand til at bane Vej eller dæmme op, hvor den Enkeltes Evne glipper.

Der er Anledning til at tænke over denne Kendsgerning netop nu, hvor Medhjælpernes Lønforhold stort set ligger i Kaos og nærmest maa sammenlignes med Tilstandene før Krigen, hvor de kollektive Overenskomster var ukendte i vort Fag. Skal det lykkes at bringe Orden i dette Kaos, maa vore Standsfæller atter bringes til at forstaa Nødvendigheden af Organisationens ordnende Indflydelse og give sig ind under de kollektive Overenskomsters Beskyttelse.

Arbejdsgiverforeningen betegnede engang de kollektive Overenskomster som »Vildskud fra Krigsaarene«. Det var efter, at Arbejdsgiverforeningen, der jo til daglig opretter saadanne Overenskomster med Arbejderne, havde afsluttet kollektive Overenskomster med vor Organisation gennem flere Aar og endog havde krævet afsluttet den endnu gældende Hovedoverenskomst, der forudsætter Oprettelsen af saadanne Overenskomster.

Dersom Betegnelsen »Vildskud« skal betragtes som et Udtryk for Arbejdsgivernes Ønske om at vende tilbage til Eneretten fra tidligere til at fastsætte Lønningerne efter Forgodtbefindende — hvad man maa gaa ud fra er Meningen — saa er den berettiget set fra et Arbejdsgiversynspunkt. Men hos Medhjælperne eksisterer et tilsvarende Ønske formentlig ikke, selv om adskillige i grotesk Blindhed gør hvad de kan for at opfylde Ønsket, og derfor bør vi ikke gyde Næring til at rodfæste Betegnelsen »Vildskud«, men tværtimod være med i Arbejdet for at pleje og hæge om den endnu for spæde og sarte, men ved kærlig Pleje fuldt levedygtige Plante, der hedder den kollektive Overenskomst.

Norges Handelsfunktionærers Forbund's 9. ordinære Landsmøde.

VORT norske Broderforbund, Norges Handelsfunktionærers Forbund, afholdt sit 9. ordinære Landsmøde i Trondhjem i Dagene 5.—7. August.

Som Repræsentant for Svenska Handelsarbetareförbundet var J. A. Lundgren til Stede, medens Jens Johansen og Chr. Skjolding mødte for D. H. K. F.

Det var en anselig Forsamling af Repræsentanter fra de forskellige Egne af det vidtstrakte Land, — en enkelt Deltager havde haft 6 Dages Rejse til Mødebyen — som Forbundets Formand, Hr. B. Eckblad kunde byde Velkommen til Arbejdet ved Aabningsmødet i Hotel »Britannia« Søndag Formiddag den 5. August.

Forud for Landsmødet var der mellem Forbundets og Kristiania Handelsfunktionærers Fællesforenings Blade ført en ret skarp Polemik, idet K. H. F. beskyldte Hovedstyret for at være for lidet aktionsdygtigt og at mangle den rette fagforeningsmæssige Opfattelse.

Desuden følte K. H. F. sig brøstholden over, at Hovedstyret tolererede en selvstændig Forening for Kontorfunktionærer i Kristiania.

Da man fra K. H. F.s Side navnlig paa det sidste Spørgsmaal var stærkt betænkt paa at udmelde sig af Forbundet, hvis Landsmødet ikke vilde følge H. K. F. i denne Sag, var Luften ladet med Elektricitet og en voldsom Udladning kunde forventes, — men udeblev heldigvis.

Man angreb fra Oppositionens Side Hovedledelsen for et godt Ord for rene Smaatterier; men i Hovedspørgsmaalene lykkedes det som oftest at finde den Generalnævner, hvori

de forskellige Standpunkter kunde gaa op, saaledes at alle vigtigere Beslutninger og Udtalelser blev saa godt som eenstemmige.

Den økonomiske Krise og almindelige Depression, der i de senere Aar har præget hele Verden, havde naturligvis ogsaa sat sine Spor i vort norske Broderforbunds Virksomhed i den forløbne Periode og manede der som alle andre Steder dem, der naturligt hører sammen, til ogsaa virkeligt at holde sammen og til at anvende Kræfterne til Arbejde for det fælles Vel og ikke til indbyrdes Strid.

Af Beretningen fremgik det, at Forbundet i Beretningsperioden havde mistet 4 Afdelinger, men til Gengæld faaet 12 nye. Medlemsantallet var gaaet noget ned, men syntes i den sidste Tid at være ved at stabiliseres. Forbundet tæller for Tiden ca. 10,000 Medlemmer.

Arbejdsløsheden blandt Forbundets Medlemmer havde kulmineret i 1921, hvor man havde været helt oppe paa et Arbejdsløshedstal af 853, et Tal, der i 1922 var gaaet ned til 569, og indeværende Aar viste glædeligvis en yderligere Nedgang. I Arbejdsløshedsunderstøttelse var der udbetalt i 1921 ca. 145,000 Kr. og i 1922 godt 102,000 Kr.

Der var i den forløbne Periode kun blevet afsluttet 4 Lønoverenskomster, og det var ved Overenskomsternes Udløb meget vanskeligt at faa dem fornyet.

Som bekendt blev der for nogle Aar siden i Norge vedtaget en Mindstelønslov, der overlader til kommunale Lønsnævn at fastsætte Minimallønninger for Handels- og Kontormedhjælpere.

Man var paa Landsmødet enige om, at det vilde være heldigst, om man kunde undvære Mindstelønsloven, medens der var stærkt delte Meninger om Lovens Værdi under de forhaandenværende organisationsmæssige Forhold.

En meget bevæget og til Tider saare skarp Debat herom resulterede i en Udtalelse om, at Loven ikke kan anses som et Middel, hvorved der kan opnaas stabile og i økonomisk Henseende tilfredsstillende Forhold. Dette kan kun opnaas ved en stærk og solidt opbygget Fagorganisation, hvorfor det paalægges Hovedstyret at igangsætte et energisk Agitations- og Organisationsarbejde, saaledes at Forbundet kan opnaa tilstrækkelig Styrke til at kunne gennemføre Lønoverenskomster over hele Landet og derved overflødiggøre Mindstelønsloven.

Fra nogle Kristianiarepræsentanter forelaa Forslag om at optage Forhandlinger med »Arbejdernes faglige Landsorganisation« (Norges »De samvirkende Fagforbund) om Betingelserne for Forbundets Optagelse. Forslaget blev forkastet med 45 St. mod 9.

I det vanskelige Spørgsmaal om Kontorfunktionærernes Forening i Kristiania's Medlemsskab i Forbundet, vedtog man paa Landsmødets sidste Dag eenstemmigt at udtale, at man bør finde en Organisationsform for Kristiania, hvorefter alle der eksisterende Foreninger kan arbejde i Fællesskab, og man bemyndigede Hovedbestyrelsen til at udarbejde en saadan Organisationsform paa Basis af den Ordning, vi har for vore københavnske Afdelinger.

Under Behandlingen af Lovændringsforslag vedtoges det bl. a., at Forbundets Formand skulde være fastlønnet, men da man naaede til Valget, viste det sig desværre umuligt at finde nogen Kandidat til Posten.

Forbundets hidtidige Formand blev meget kraftigt opfordret til at overtage Stillingen, men ønskede af private Grunde at blive fritaget. Man foretog dog en Prøveafstemning, ved hvilken Hr. Eckblad af 60 afgivne Stemmer fik 49. Dette kunde imidlertid ikke ændre Stillingen, og man maatte gaa fra Landsmødet uden at have nogen Formand i Spidsen for Forbundet.

Det overdroges til Hovedstyret at træffe en Ordning med lønnet eller ulønnet Formand indtil næste Landsmøde.

Trods denne Kalamitet fik man det bedste Indtryk af Landsmødets Forhandlinger og Beslutninger. Den Aand og Tone, der prægede Mødet, varslede godt for Forbundets Fremtid, og disse Linier skal da slutte med Ønsket om, at vore norske Kolleger i fuldt Maal maa lære at forstaa Organisationens Nødvendighed, og at Forbundets fremtidige Arbejde maa lykkes i Enighed og Samdrægtighed til Gavn for norske Handels- og Kontormedhjælpere og til Ære for Norges Handelsfunktionærers Forbund.

Og til allersidst bringer vi Bladets Læsere en Hilsen, som vi fik med hjem fra Kollegerne i det gamle fjældhøje Norge.

Jens Johansen. Chr. Skjolding.

Kollegahjælpen.

UNDER Henvisning til Opraabet i sidste Nummer af Bladet om at komme vore nødlidende tyske Kolleger til Hjælp i denne vanskelige Tid, opfordrer vi atter vore Medlemmer til at yde et Bidrag, stort eller lille, der vil blive modtaget med Tak og være en Barmhjertighedsgerning overfor lidende Mennesker.

Indsamlingen slutter som allerede meddelt den 15. Oktober, hvorfor Bidrag inden denne Dato bedes tilstillet de lokale Afdelingsformænd, der har modtaget Tegningslister.

Klub-Delegeretmøde i København.

Det faglige Arbejde genoptages.

FORRETNINGSUDVALGET for de københavnske Afdelinger havde til Mandag Aften den 17. September indkaldt til et Delegeretmøde for de bestaaende Klubber, ligesom der var Adgang for Repræsentanter for større Firmaer, hvor der endnu ikke fandtes Klub, men hvor der var Muligheder for Oprettelsen af en saadan.

Da Formanden, Gustav Pedersen, bød Vekommen, kunde han se ud over en Forsamling paa ca. 150 Repræsentanter, der fremmødte paa ca. 2000 Medlemmers Vegne. Desuden fandtes nogle Klubber med tilsammen ca. 300 Medlemmer, der ikke var repræsenteret, medens der til Gengæld fandtes enkelte Repræsentanter for større Personaler, hvor Klub ikke var oprettet. Efter at Hr. Jens Nielsen var valgt som Dirigent, paapegede Formanden, at Mødet var tænkt som Indledning til et fastere Samarbejde mellem Klubberne. Forhaabentlig blev Resultatet ikke blot en Udveksling af Anskuelser, men ogsaa et videre Samarbejde med praktiske Opgaver ude paa Arbejdspladserne, hvilket i høj Grad er nødvendigt under de nuværende Forhold.

Dersom det paany skulde lykkes at optage et fagligt Arbejde i større Omfang, saa maatte dette ske gennem Klubberne, og utvivlsomt maatte det føre til et Resultat, hvis man for Alvor enedes om at optage et saadant Arbejde indenfor Klubberne, der omfattede en saa stor Del af Afdelingens Medlemsantal. Mulighederne var atter til Stede for at rejse de faglige Krav, thi Prisfaldet synes nu at være forbi, og flere Steder har Medhjælperne allerede rørt paa sig i saa Henseende.

Formanden omtalte nærmere den faglige Situation og de

Former, hvorunder Arbejdet maatte foregaa, ligesom han indgaaende skildrede de Vilkaar, hvortil Medhjælperne uden Overenskomst var blevet presset ned under Krisen, medens Lønningerne var blevet holdt højere, hvor de kollektive Overenskomster bestod som Bolværk mod Principalernes Reduktionslyster. Det er sikkert ogsaa de eneste Steder, hvor man efter Pristallets Stigning har opnaaet Lønforhøjelser, hvilket var sket i 15 Klubber med ca. 400 Medlemmer.

Efter Formandens Indledning fandt der en Diskussion Sted, hvorunder en Række Talere havde Ordet.

Sluttelig vedtoges enstemmigt følgende Resolution:

»Mødet opfordrer samtlige Klubber til at optage en kraftig Agitation i den kommende Vintersæson for at styrke Klubberne med det Formaal for Øje at tage det faglige Arbejde op til Gennemførelse af en haardt tiltrængt Lønforbedring for Medhjælperne.

Mødet opfordrer endvidere alle Handels- og Kontormedhjælpere til at slutte sig til Organisationen i Erkendelse af, at man kun ved fagligt Sammenhold er i Stand til at løfte denne Opgave.«

Derpaa sluttede Mødet, men man forblev endnu en Times Tid i hverandres Selskab ved Kaffebordene, hvor der herskede den gemytligste Stemning. S.

En Favorit.

I »Arbejdsgiveren« for den 21. September læser vi følgende Tekstnotits:

»Plads søges. Vi henleder vore Læseres Opmærksomhed paa omstaaende Annonce angaaende en tidligere Funktionær ved Frederiksberg Sporveje.«

Vi slaar derefter op paa Annoncer og paa en fremtrædende Plads tværs over hele Siden finder vi følgende 2 Tommer høje Annonce:

»Tidligere Funktionær ved Frederiksberg Sporveje,
der i sin Tid blev afskediget ved Forliget med København, fordi han havde arbejdet under Strejken, og som nu uden egen Skyld har mistet sit Arbejde, ønskes anbragt paa Kontor eller Lager eller som Inkassator, Portner e. l. fast eller midlertidig, i København eller i Provinsen.

Den paagældende, der er 35 Aar gammel, har siden 1919 ernæret sig ved Kontorarbejde, i nogen Tid som Afdelingsleder, og har de bedste Anbefalinger for Flid, Paapasselighed, Arbejdsevne og Paalidelighed i Pengesager.

Arbejdsgiverforeningen vilde sætte megen Pris paa, om det var muligt for et af Medlemmerne at give denne Mand Arbejde. Eventuelle Henvendelser herom kan rettes til Hovedkontoret, hvorfra alle nødvendige Oplysninger vil blive meddelt.«

I Almindelighed plejer Arbejdsgiverne kun at have et Spark tilovers for Skruebrækkere, naar en Konflikt er overstaaet, men her ser vi et virkeligt Bevis for, at Arbejdsgiverne ogsaa belønner for ædel Daad. Utvivlsomt maa Arbejdsgiverforeningen staa i meget stor Taknemlighedsgæld til denne Mand, hvad jo ikke er saa sært; han hjalp jo Arbejdsgiverne med at bekæmpe sine tidligere Kammerater, som han stod i Organisation med, men svigtede, da de gik ud i Kamp for at opnaa bedre Kaar.

En saadan Gerning er vel Belønning værd, og ganske sikkert vil han let opnaa en Stilling. Ja, der vil vel endog blive Rift efter ham; thi han har jo vist sig i Besiddelse af de rette Kvalifikationer, som Arbejdsgiverne sætter saa stor Pris paa: Mangel paa Kammeratskabsfølelse, Villighed til at nøjes med, hvad Herren vil byde og til at lade sig bruge til den laveste Gerning af alt. En saadan Mand, der i givet Fald kan forraade sine Kammerater, og som kan bruges til at forhindre Organisationen i at vinde Fodfæste, han vil absolut være Favorit i Kapløbet blandt de organiserede, men hæderlige 1100 ledige Medhjælpere om en Stilling, ikke mindst naar han er anbefalet saa indtrængende af selve Arbejdsgiverforeningen, som vil sætte megen Pris paa at faa ham anbragt.

Paalidelig har han jo vist sig at være — i Pengesager og vel overfor Arbejdsgiverne, men overfor sine tidligere Kammerater? Fy for Pokker!

Hovedbestyrelsesmøde.

Kvartaarligt Møde den 2.—3. September.

SØNDAG den 2. September samledes Hovedbestyrelsen til ordinært, kvartaarligt Møde paa Hovedkontoret i København. Mødet fortsattes den følgende Dag. Fraværende paa Grund af Bortrejse var Peter Wraae.

Mødet aabnedes Kl. 9½ af Forretningsfører Jens Johansen, der bød Velkommen.

FORRETNINGSFØRERENS BERETNING.

Efter at Forhandlingsprotokollerne var oplæst, aflagde Jens Johansen Beretning om

Den organisatoriske Virksomhed

idet han først gav en Oversigt over den almindelige Situation og de Begivenheder, der havde været under Debat i den senere Tid.

I Beretningsperioden er oprettet Afdeling i Tønder, medens Medlemsantallet er nogle Hundrede højere end ved sidste Møde. Der har praktisk talt været aflagt Besøg i samtlige Afdelinger, hvilket naturligvis skyldtes Rejsesekretærernes Virksomhed, der maatte siges at være af megen Betydning, men naturligvis maatte holdes indenfor bestemte Rammer.

Der føres for Tiden Forhandlinger med Dansk Funktionærforbund, Dansk Arbejdsmandsforbund og Tobaksarbejderforbundet angaaende forskellige Grænsespørgsmaal, som det sandsynligvis lykkes at faa ordnet i fuld Forstaaelse med de paagældende Forbund.

I sin Omtale af de sociale Forhold kom Jens Johansen ind paa Socialraadets Funktionærudvalg og dets Virksomhed. Fra De københavnske Handelsforeningers Fællesrepræsentation var til Handelsministeriet indsendt Andragende om Fritagelse for Lærlingebidrag til Arbejdsløshedsfonden, hvilket vi har udtalt os kraftigt imod. I Periodens Løb har Forbundet udpeget Repræsentanter til 5 Lærlingevoldgifter.

Sommerstævnerne var i Aar arrangeret af Forbundet ved Hjælp af Rejsesekretærerne. Der var fremstillet fælles Tryksager og Sange, ligesom Forbundet stillede Taler til Raadighed. Tilslutningen har været jævn god.

Forretningsføreren omtalte forskellige indre Forhold, hvorefter han oplyste, at der var averteret i Dagbladene angaaende Pladsanvisningen, hvilket havde medført forøget Efterspørgsel efter midlertidig Arbejdskraft. Endvidere var der henstillet til de større Afdelinger at oprette Undervisningskursus for de arbejdsløse. Til Pladsanvisningen var anmeldt 124 Pladser og besat 87, men som sædvanlig var Oplysningerne fra Provinsen mangelfulde, idet der kun var indgaaet Meddelelse om 20 anmeldte og 16 besatte Pladser.

I Diskussionen om Beretningen deltog Hovedkassereren, der beskæftigede sig med Spørgsmaalet om Forbundets Stilling til de tekniske Funktionærers Organisation, som vi havde sideløbende Interesser med. Gustav Rathe berørte Afdelingens Repræsentation i Handelsretten. N. Jørgensen omtalte Forholdet til de øvrige Organisationer og De samv. Fagforbund, medens Harald Pedersen var inde paa Spørgsmaalet om Pladsanvisning og Undervisning for arbejdsløse.

Efter at Gustav Pedersen havde beskæftiget sig med Organisationsspørgsmaalet, og Stillingen til andre Sammenslutninger, replicerede Forretningsføreren, hvorefter Beretningen enstemmigt godkendtes.

Det faglige Arbejde.

Jens Johansen gav først en Oversigt over Pristallets Indflydelse paa Overenskomsterne, hvorefter han gav for-

skellige Detailoplysninger angaaende de i den forløbne Periode rejste Spørgsmaal.

Med A/S C. Schous Fabriker havde været forhandlet om Forholdene og Lønningerne for Elever, der ved Optagelsen er over 18 Aar. Der var efter besværlige Forhandlinger opnaaet Overenskomst med Brugsforeningen af 1915, Horsens, hvorimod Overenskomsten med Nakskov Skibsværft var opsagt pr. 1. Juli af Firmaet, men ikke frigjort. Overfor Firmaet M. E. Grøn & Søn var gennem Principalforeningen rejst Krav om Lønforhøjelse efter Pristallet.

Efter Omtale af de forskellige Uoverensstemmelser, der var behandlet i Periodens Løb og som tidligere er refereret her i Bladet, sluttede Forretningsføreren med et Resumé over Lønarbejdet.

I København var afsluttet 6 Overenskomster for 187 Medlemmer og i Provinsen 3 for 38 Medlemmer, medens der er afsluttet en landsomfattende Overenskomst for ca. 300 Medlemmer. Dette udgør ialt 10 Overenskomster omfattende tilsammen ca. 525 Medlemmer.

Efter korte Udtalelser af Gustav Pedersen og Gustav Rathe godkendtes Beretningen enstemmigt.

HOVEDKASSERERENS BERETNING.

Julius Hansen gennemgik Afdelingens administrative Forhold og oplyste derpaa, at der nu var fremstillet ensartet Regnskabsbøger, der vilde blive udsendt til Afdelingerne.

Dernæst gav han nogle Oplysninger angaaende Arbejdsløsheden og Arbejdsløshedskassens Virksomhed i April Kvartal.

Der var indgaaet 546 Begæringer om Understøttelse mod 678 i Januar Kvartal. Heraf var 527 blevet anerkendt, medens 8 blev nægtet og 4 udgik, fordi de paagældende Medlemmer havde erholdt Arbejde. 7 Begæringer var endnu uafgjort ved Kvartalets Slutning. 85,5 pCt. af de ledige er blevet opsagt fra deres Stilling og kun i 14,5 pCt. skyldes Ledigheden andre Aarsager som Militærtjeneste. Sygdom o. lign.



Hovedbestyrelsen besøger Borshøjgaard.

Personerne er, siddende fra venstre: Chr. Skjolding, Gustav Pedersen, Jens Johansen og Jens Nielsen. Staaende fra venstre: N. Kristensen, L. Godsted, C. Hammer, Harald Heie, Harald Pedersen, Julius Hansen, Aage Jepsen, Vilh. Jacobsen, N. Jørgensen, Svend Rosendal, Johs. Jensen, E. Smith, G. Rathe, Henry Fetterlein og Viggo Pedersen.

Antallet af vedtægtsmæssigt understøttede Medlemmer var gennemsnitlig 499 pr. Maaned mod 529 i Januar Kvartal. Heraf var 362 Mænd og 137 Kvinder; 205 vor bosiddende i København og 294 i Provinsen. Fordelt paa Brancher var Forholdet saaledes: Boghandel 2,7 pCt., Cigar- og Tobak 1,4 pCt., Elektr. og Belysn. 1,4 pCt., Forsikring 1,0 pCt., Isenkram 5,0 pCt., Kolonial 36,5 pCt., Kontor 25,0 pCt., Manufaktur 15,0 pCt., Sæbe- og Parfume 3,0 pCt. og andre Fag 9,0 pCt. Arbejdsløshedsprocenten for vedtægtsmæssigt understøttede var ultimo April 4,9 mod 2,3 i December, og for samtlige Arbejdsløse var den 11,6 pCt.

I vedtægtsmæssig Understøttelse er udbetalt Kr. 70,176,50 for ialt 32,090 Dage mod Kr. 86,595,00 for 40,753 Dage i forrige Kvartal.

Det samlede Antal Arbejdsløse udgjorde efter Centralarbejdsanvisningskontorets Ugeberetning pr. 24. August 1036, hvoraf 377 var Kontor- og 659 Butiksmedhjælpere.

Paa Foranledning af Arbejdsdirektoratet var der optaget en Statistik over Størrelsen af de Virksomheder, hvorfra de Arbejdsløse stammer. Af Oplysningerne for Januar Kvartal fremgik, at af de 681 nye tilmeldte arbejdsløse stammer 458 (eller 67,2 pCt.) fra Virksomheder med fra 1—5 Medhjælpere, 104 (eller 15,3 pCt.) fra Virksomheder med 6—20 Medhjælpere, 58 (eller 8,5 pCt.) fra Virksomheder med 20—100 Medhjælpere og 61 (eller 9,0 pCt.) fra Virksomheder med over 100 Medhjælpere.

I April Kvartal er af 536 ledige de tilsvarende Tal: 365 (eller 68,1 pCt.), 76 (eller 14,1 pCt.), 42 (eller 7,9 pCt.) og 53 (eller 9,9 pCt.).

Beretningen godkendtes uden Diskussion.

RETSHJÆLPEN.

Forretningsføreren aflagde Beretning om Retshjælpens Virksomhed. Ialt er bevilget Retshjælp i 9 nye Sager. Der er afsluttet 20 Sager, hvoraf 10 er vundet, 5 forligt, 4 tabt og 1 hævet.

Tilsammen er hos Principalerne inddrevet Kr. 6592,52, hvoraf Kr. 458,53 udgør idømte Omkostninger og Resten Hovedstol og Renter.

Den i Tyskland gennem Zentralverband førte Sag er tabt, men Omkostningerne gennem 2 Instanser samt Modpartens Omkostninger, som vi er dømt til at betale, bliver i danske Penge kun Kr. 29,03.

Det til Justitsministeriet indsendte Andragende om Nedsættelse af Retsudgifter i Medhjælpersager er afslaaet.

Der er indsendt Klage til Justitsministeriet over den langsomme Behandling af Konkurs- og Dødsboer.

For Tiden er 31 Retssager løbende.

Beretningen godkendtes.

REGNSKAB OG ADMINISTRATION.

Hovedkassereren forelagde Regnskabsoversigt pr. 31. Juli samt Status pr. 1. Aug. Oversigten samt Revisionsprotokollen, der forelagdes, toges til Efterretning.

Paa Grundlag af Rejsesekretærernes Indberetninger drøftedes forskellige Afdelingers økonomiske og administrative Forhold og de foretagne Dispositioner godkendtes.

Der havde været afholdt et Møde mellem Forretningsføreren, Hovedkassereren og Rejsesekretærerne, hvor de indhøstede Erfaringer drøftedes og en Arbejdsplan for Virksomheden var blevet udarbejdet. Fremtidigt vil et saadant Møde blive afholdt hvert Kvartal. Planen tiltraadtes.

AGITATIONEN.

Forretningsføreren skitserede en for Vintersæsonen udarbejdet Agitationsplan, og foreslog at stille Agitationsmateriale til Afdelingernes Disposition i Form af Agitationscirkulærer, Løbesedler og Flyvesedler, ligesom det foreslaas for Forbundets Regning at stille en Taler til Raadighed ved et offentligt Møde.

Foreslog desuden Afholdelse af en særlig Lærlingeagitation og gennemgik i Hovedtrækkene, hvorledes den tænkes afholdt. Til Anvendelse heri foresloges udgivet en Lærlingepjece foruden specielle Cirkulærer samt et Lærlingenummer af Bladet, ligesom Forbundet ogsaa betaler Udgifterne til en Taler ved et saadant Møde.

Forslagene drøftedes og vedtoges sluttelig i den forelagte Form. Desuden vedtoges det at opfordre Afdelingerne til at afholde Medlemsmøder i Vinterens Løb.

LÆRLINGESPØRGSMAALET.

Det af Hovedbestyrelsen nedsatte Udvalg angaaende Lærlingespørgsmaalet afgav Beretning. Svend Rosendal var

udtraadt af Udvalget og i hans Sted var Chr. Skjolding indtraadt.

Udvalget havde udformet de Ændringsforslag, som Forbundet maatte stille til Lærlingeloven ved den forestaaende Revision, og disse Forslag havde Forbundets Repræsentanter fremsat i Funktionærudvalget, idet Indstilling hertil skulde afgives inden Hovedbestyrelsesmødet. Forslagene drøftedes og tiltraadtes alle, hvormed Lærlingeudvalgets Virksomhed var afsluttet.

FAGLIGE FORHOLD.

Forretningsføreren redegjorde for Forhandlingerne med Dansk Principalforening angaaende Hovedoverenskomsten. Efter en Drøftelse af de fremkomne Ændringsforslag bemyndigedes Forretningsudvalget til at fortsætte Forhandlingerne.

Formanden for kommunale Kontorfunktionærers Fællesklub Vilh. Jacobsen, gav en Oversigt over Klubbens Virksomhed siden Oprettelsen og fremkom dernæst med forskellige Oplysninger angaaende den forestaaende Agitation.

Efter Bemærkninger fra forskellige Medlemmer, toges Meddelelserne til Efterretning, hvorpaa de afsluttede Overenskomster og Uoverensstemmelser behandledes og godkendtes, medens Beretning om løbende Konflikter toges til Efterretning.

FORSKELLIGT.

Jens Johansen afgav Beretning fra Den skandinaviske Komité's Aarsmøde i Gøteborg den 12.—13. August og gav derefter forskellige Oplysninger angaaende internationale Anliggender.

Hovedbestyrelsen sluttede sig til det af Komitéen vedtagne Forslag om Indsamlingen til nødlidende tyske Kolleger og tog iøvrigt Meddelelserne til Efterretning.

Sluttelig oplæstes forskellige Skrivelser fra Arbejdsdirektoratet, hvorefter Mødet afsluttedes Mandag Kl. 11.

— — —

Efter Hovedbestyrelsesmødet foretoges en Udflugt til de københavnske Afdelingers Feriehjem »Borshøjgaard« ved Tisvildeleje, hvor Afdelingen var Vært ved en Frokost paa Gaarden. Her havde man et Par Timers Samvær, hvorunder Ejendommen og de smukke Omgivelser blev beset, hvorefter Turen gik hjem igen til København og for Provinsrepræsentanterne atter videre.

Ved Besøget blev taget et Gruppebillede af Hovedbestyrelsen, hvor man dog vil savne vor skattede Kollega Hr. Peter Wraae, som desværre den Dag var »anderweitig engagiert«. Til Gengæld vil man af Kolleger udenfor Hovedbestyrelsens Kreds finde Hr. Jens Nielsen, som deltog i Udflugten i sin Egenskab af Medlem af Borshøjgaards Bestyrelse, samt Forbundets Revisorer d'Hrr. Carl Hammer og Niels Kristensen, »Merkur«s Leder Henry Fetterlein og endelig Hovedbestyrelsens Sekretær ærbødigst undertegnede

Harald Heie.

Skandinavisk Samarbejde.

(Sluttes).

Regnskab og Kursudligning.

Julius Hansen forelagde Regnskabet for Tiden fra 1. September 1922—10. August 1923 samt Specifikation over de enkelte Landes Andel i Udgifterne ved Oversættelse af den internationale Organisations Beretninger.

Der nedsattes et Revisionsudvalg bestaaende af Otto Friman, Joh. E. Johannesen og Gustav Pedersen til at gennemgaa Regnskabet, hvorefter Mødet suspenderedes. Det genoptoges den næste Dag Kl. 11.

Revisionen havde gennemgaaet Regnskabet og paategnet dette som værende i Orden, hvorefter Regnskabet godkendtes.

Formanden forelagde derefter et af Arbejdsudvalget udarbejdet Forslag til Udligning af Kursdifferencen, der for Tiden virkede stærkt i Danmarks og Norges Disfavør ved Udgifterne til Komitémøderne. Forslaget gik ud paa at udjævne Differencen, saaledes at hver Organisation kom til at bære den samme Udgift i sit eget Lands Valuta. Dette Forslag vedtoges og desuden vedtoges det, at Udligningen skulde omfatte Diæter for 2 Rejsedage og 2 Mødedage samt Rejseomkostningerne pr. Deltager.

Den finske Organisation.

Formanden omtalte de Bestræbelser, der gennem flere Aar var udfoldet fra Samarbejdets Side paa at komme i Forbindelse med Medhjælperorganisationen i Finland. Det var vel lykkedes at komme i en skriftlig Forbindelse, men for at faa Klarhed over de finske Forhold, havde man besluttet at sende J. A. Lundgren til Finland for personlig at træde i Forbindelse med vore derværende Kolleger. Dette Formaal var tilfulde lykkedes, og Lundgrens Rapport til Komitéen om sin Rejse foreslaas godkendt.

Besøget har endvidere haft til Følge, at den finske Organisations Formand er kommen til Stede paa Aarsmødet, og forhaabentlig har han faaet et saa godt Indtryk af Samarbejdet, at han vil medvirke til, at vort Ønske om Finlands Tiltrædelse af Samarbejdet, kan blive opfyldte.

Arttur Hellman takkede først for Formandens Udtalelser, som han lovede at bringe videre til sine Medlemmer og sin Forbundsstyrelse, og gav dernæst en interessant Oversigt over den finske Medhjælperorganisations historiske Udvikling.

De ulykkelige politiske Forhold, der hersker i Finland, har ogsaa i faglig Henseende virket skillende, og ved Revolutionen i 1917 splittedes hele Fagbevægelsen, saaledes at man maatte begynde helt forfra paa at opbygge Organisationerne. Det gik dog stadig fremad, og Medlemsantallet er nu ca. 2000. Forbundet er tilsluttet den faglige Landsorganisation og ligner i Struktur mest Sv. Handelsarbetareförbund, idet man dog efter Landsorganisationens Beslutning har maattet optage nogle andre Faggrupper, der ikke henhører til Handelen. Forbundet har oprettet en Arbejdsløshedskasse, hvortil 25 pCt. af Forbundskontingentet overføres. Den finske Stat yder i Tilskud til Arbejdsløshedskassen et Beløb, der svarer til Halvdelen af det udbetalte Understøttelsesbeløb. Forbundet tilstræber Oprettelse af kollektive Overenskomster og har afsluttet en Del saadanne, væsentligst med kooperative Virksomheder, og man har i enkelte Tilfælde maattet gribe til Strejke, for at faa sine Krav gennemført, saaledes overfor Telefonselskabet.

Hvert Kvartal udgives et Medlemsblad, der betales særskilt af Medlemmerne. Heri har Forbundet optrykt Referaterne fra det skandinaviske Samarbejde, dets Vedtægter og Overflytningsregler, ligesom den internationale Organisations Meddelelser finder Optagelse.

Hellman sluttede med at udtale, at han personlig vilde arbejde for Forbundets Tilslutning til det skandinaviske Samarbejde, og han haabede, at Kongressen næste Aar vilde vedtage dette.

Der rettedes forskellige Spørgsmaal tilsigtende at skabe fuld Klarhed over de forskellige Forhold, og Hellman besvarede disse udtømmende. Fra Komitéens Medlemmers Side udtaltes Tilfredshed med de givne Oplysninger, hvoraf det fremgik, at der principielt ikke forelaa Hindringer for Forbundets Optagelse i Samarbejdet.

Lundgrens Rapport godkendtes, og sluttelig vedtoges med Henblik paa de i den seneste Tid stedfundne Begivenheder i Finland følgende Resolution:

> »Den 6te Handels- og Kontormedhjælper-Konference i Gøteborg, repræsenterende ca. 40,000 organiserede Funktionærer i Sverrig, Norge, Finland og Danmark, udtaler sin skarpeste Fordømmelse af de Angreb mod Foreningsfriheden og Pressefriheden, der ved Arrestationerne af finske Foreningsledere er sket.«

Internationale Forhold.

Formanden Jens Johansen gav forskellige Oplysninger angaaende den internationale Organisations Virksomhed, og refererede Forhandlingerne angaaende Oprettelse af en international Bankgruppe og Teknikergruppe samt et senere af disse afholdt Bestyrelsesmøde, og endelig gav han nogle orienterende Oplysninger fra det internationale Hovedbestyrelsesmøde i Prag.

Formanden refererede nogle Skrivelser fra det russiske Fagforbund af Handelsmedhjælpere samt Medhjælpere ansat ved Sovjet- og Kommunalmyndighederne angaaende Optagelse i den internationale Organisation.

Fra Czekoslovakiets Medhjælperorganisation forelaa Henstilling om at medvirke til Ophævelse af al Pastvang. men under Henvisning til Arbejdsløsheden i de skandinaviske Lande vedtoges ikke for Tiden at følge Henstillingen, som man principielt ikke var uenig i.

Meddelelserne toges iøvrigt til Efterretning.

Formanden paapegede derpaa den Nødstilstand, der som Følge af den tyske Valutas katastrofale Fald herskede

i Tyskland og ikke mindst blandt Handels- og Kontormedhjælperne og foreslog, at der i de skandinaviske Lande foretoges en Indsamling til Fordel for vore nødlidende tyske Kolleger.

Dette vedtoges enstemmigt.

Det fremtidige Samarbejde.

Formanden indledede Diskussionen om dette Punkt med at pege paa en Række Opgaver, som han fandt Anledning for Komitéen til at tage op. De Opgaver, som hidtil saa forholdsvis hurtigt efter Samarbejdets Etablering er blevet løst, har væsentligt taget Sigte paa Organisationerne og de rent organisationsmæssige Spørgsmaal, men der vilde formentlig ogsaa være Basis for at beskæftige sig med Opgaver, som mere tager Sigte paa de enkelte Medlemmer. Pegede her specielt paa Planlæggelsen af billige Ferierejser, evntuelt i Forbindelse med Studiekursus om de forskellige Landes Erhvervs- og Organisationsforhold. Foreslog endvidere at overveje Tanken om Afholdelse af et skandinavisk Stævne samt Udveksling af Talere og Artikler, hvorved der vilde blive udbredt større Kendskab i Medlemskredsene til Forholdene i de andre skandinaviske Lande.

Disse Spørgsmaal diskuteredes og vandt Interesse i Forsamlingen, og det besluttedes at henvise Tanken om Ferierejser i Forbindelse med Studiekursus og Stævne til nærmere Overvejelse i Arbejdsudvalget.

Derpaa drøftedes Stillingen til den nyoprettede Kontoristforening i Sverrig og følgende Udtalelse vedtoges:

»Den skandinaviske Handels- og Kontormedhjælperkonference, som repræsenterer de faglige Organisitioner i Sverrig, Norge, Finland og Danmark, samlet i Gøteborg den 11.—12. August 1923, udtaler:
at da den tekniske og merkantile saavel som den økonomiske Udvikling har nødvendiggjort, at Kontoristerne maa betragte sig som Lønarbejdere, er en moderne faglig Organisation blevet en Nødvendighed,
og opfordrer derfor Kontoristerne i Skandinavien til at samles paa dette Grundlag og til at slutte sig sammen med de allerede organiserede Funktionærer i Handel og Industri.«

Valg og Afslutning.

Som Formand for det kommende Aar genvalgtes Forretningsfører Jens Johansen, medens Arbejdsudvalget kom til at bestaa af de respektive Forbundsformænd.

Jens Johansen sluttede derpaa Mødet med en Tak til Nordmændene, fordi de indvilgede i at afholde Mødet i Gøteborg, og til Svenskerne for udvist Gæstfrihed. Udtalte Haabet om, at Samarbejdet maatte være blevet styrket gennem dette Møde og at Forholdene maatte bedre sig saaledes, at der atter kunde komme Fart i Arbejdet for Forbedring af Medhjælpernes Vilkaar. Vilde sluttelig udtale Ønsket om, at Finland maatte have sluttet sig til Samarbejdet, naar vi atter samles til Møde.

B. Eckblad bad Formanden modtage en Tak for hans Ledelse af Mødet og takkede de svenske Kolleger, fordi de havde foreslaaet at afholde Mødet i Gøteborg.

Arttur Hellman vilde ogsaa takke for Indbydelsen og den venlige Modtagelse og specielt for den vedtagne Udtalelse om de finske Forhold, hvilket sikkert vilde være af Betydning.

Til Slut udtalte J. A. Lundgren sin Tak for den vedtagne Resolution, hvorefter Mødet sluttede Søndag Kl. 2,15.

Konflikt i Kristiania.

Manufakturfirmaet Otto Wilhelmsen & Co. A/S blokeret.

VI har modtaget Meddelelse fra vort norske Broderforbund om, at det har været nødvendigt at varsle Strejke hos Manufakturfirmaet Otto Wilhelmsen & Co. A/S, Nedre Slotsgade 21, Kristiania, og at blokere Firmaet for Tilgang af Arbejdskraft.

Anledningen hertil er, at Forbundets Afdeling i Kristiania var kommen under Vejr med, at Firmaet ikke overholdt den bestaaende Mindstelønslov, idet Arbejdstiden var længere end tilladt, medens en Del Medhjælpere blev lønnet under de gældende Lønsatser. Afdelingen tilskrev derefter Firmaet og anmodede høfligst om en Omlægning af Arbejdstiden i Overensstemmelse med Loven, Regulering af Lønningerne paa samme Maade og Efterbetaling af Differencen.

Som Svar herpaa blev den af Medhjælperne, der var nævnt i Skrivelsen, opsagt med en Maaneds Varsel, medens Firmaet søgte — dog uden Resultat — at faa de øvrige til at svigte Organisationen.

Forbundets Svar kunde herefter kun blive øjeblikkelig Blokade og Afgivelse af Strejkevarsel pr. 29. September, og foruden de ovennævnte Krav stillede Forbundet nu ogsaa Krav om Genantagelse af den opsagte Medhjælper, som senere er afskediget paa staaende Fod. I Striden har Købmandsforeningen taget Affære paa Firmaets Side og har ligeledes — men med samme negative Resultat — forsøgt at lokke og true de enkelte Medhjælpere til at udtræde af Organisationen.

Vi ønsker den norske Organisation Held til Gennemførelse af denne Kamp for bedre Vilkaar, og advarer vore Medlemmer imod at lade sig engagere til det norske Firma, thi vore norske Kollegers Kamp er ogsaa vor Kamp.

Den internationale Højskole.

DET nye Vinterkursus paa den internationale Højskole ved Helsingør paabegyndes den 3. November og varer til den 20. Marts 1924.

I Lighed med tidligere Aar vil man bestræbe sig for at skaffe Arbejdere billig Adgang til dette Højskoleophold. Arbejdsløse, der er Medlemmer af anerkendte Arbejdsløshedskasser, kan faa et Beløb, der svarer til deres vedtægtsmæssige Understøttelse, udbetalt under deres Ophold paa Skolen, naar de gennem deres Arbejdsløshedskasser, hvor Skema udleveres, indgiver Andragende derom til Arbejdsdirektoratet.

Der gives Undervisning i Dansk, Engelsk, Tysk, Litteratur, Fysik, Samfundslære og Sundhedslære. De moderne Kulturlandes Historie, Samfundsforhold og Religion, Andelsbevægelsen, Socialismens Historie og internationale Problemer vil faa en fremtrædende Plads paa Timeplanen.

Skolens Formaal er ikke alene at bringe Ungdom fra forskellige Lande sammen, for at de kan tilegne sig fælles Kundskaber, men ogsaa — og i særlig Grad — for at de ved at arbejde sammen kan faa Lejlighed til at knytte faste Venskabsbaand mellem Landene, der har været i Krig, og derved være med til at skabe den mellemfolkelige Forstaaelse, der er Betingelsen for et sundt internationalt Liv i Fremtiden.

Program og nærmere Oplysninger faas ved Henvendelse til Lærer Poul Hansen, Den internationale Højskole, Helsingør.

Conto pro diversi.

GØTEBORG UDSTILLINGEN.

Styrelsen for Jubilæumsudstillingen i Gøteborg har nu definitivt vedtaget at holde Udstillingen aaben til og med den 15. Oktober 1923.

LÆRLINGEAGITATION.

I November Maaned vil der blive foranstaltet en speciel Agitation blandt Lærlingene for at faa dem tilsluttet Arbejdsløshedskassen, hvorved de ogsaa sikrer sig Forbundets Assistance i fornødent Fald. Som Led i Agitationen udsender Forbundet i Masseoplag en Pjece: Handels- og Kontorlærlingene, der henvender sig direkte til Lærlingene og deres Værger og belyser de Vilkaar, der hersker indenfor Standen og de Udsigter for Fremtiden, der er beskaaret vor Stands Udøvere, hvorhos Fordelene ved Tilslutning til Organisationen fremhæves.

Vi opfordrer vore Medlemmer til at deltage i Lærlingeagitationen i de kommende Maaneder og anbefaler at benytte Pjecen hertil. Den kan rekvireres hos Afdelingerne.

FORBUNDETS FORRETNINGSFØRER
JENS JOHANSEN

har omsider set sig nødsaget til at bryde sit Arbejde af for at søge et haardt tiltrængt Rekreationsophold paa et Kursted i Sverrig. Jens Johansens Fraværelse vil antagelig strække sig over et Par Maaneder, idet Lægen har paabudt absolut Ro og Opgivelse af alt Arbejde i den Tid, hvis det skal lykkes, som sikkert alle Medlemmer ønsker, at faa vor Førstemand fuldtud restitueret til Genoptagelse af sin Gerning. Vore gode Ønsker om fuldstændig Heldbredelse følger Jens Johansen under hans ufrivillige og for ham nødtvungne Fraværelse.

I Jens Johansens Sted fungerer Næstformanden, Hovedkasserer Julius Hansen tillige som Forretningsfører.

Advarsel.

Manufakturfirmaet Otto Wilhelmsen & Co. A/S, Nedre Slotsgade 21, Kristiania, er af Norges Handelsfunktionærers Forbund blokeret for Tilgang af Arbejdskraft, og Forbundets Medlemmer hos Firmaet træder fra 1. Oktober i Strejke. Som Følge heraf er det forbudt vore Medlemmer at modtage Plads i Firmaet, forinden Forholdet til det norske Forbund er tilfredsstillende ordnet og Blokaden hævet.

Jens Johansen.

Løbende Konflikter.

Med nedennævnte Firmaer er Organisationen i Konflikt, hvorfor Firmaerne er blokeret for Tilgang af Arbejdskraft:

A/S L. Lange & Co., Axelhus, Vesterbrogade 2 C, Kbhvn.
A/S Frichs, Aarhus.
A/S Dansk Svovlsyre- og Superphosfatfabrik, Aalborg og Nørresundby.
Johs. Bork, Aarhus Kafferisteri, Aarhus.
Vald. Hommel, Lavendelstræde 5—7, København.
Farvefirmaet Beck & Jørgensen, Nørregade 13, København.

Forinden Forholdene hos disse Firmaer maatte være ordnede paa en for os og vore paagældende Medlemmer tilfredsstillende Maade, er det forbudt vore Medlemmer at modtage Plads i disse.

Jens Johansen.

Medlemmernes Opmærksomhed henledes paa

Maskinskrivningsbureauet „Merkur“,

(oprettet af Dansk Handels- og Kontormedhjælperforbund)

der anbefaler sig med Afskrivning, Oversættelse, Duplikering, Adressering, Konvoluttering o. lign. Arbejde. Hurtigste Udførelse, billigste Priser.

Adresse: Gl. Kongevej 6, København. Telefoner 8143 — 12143 samt Stat 413.

Fra Afdelingerne.

Meddelelser fra Afdelingerne, der ønskes optaget under denne Rubrik, maa være Redaktionen i Hænde senest 10 Dage, før Bladet skal udkomme.

Aarhus. Ordinær Generalforsamling afholdes **Onsdag den 17. Oktober** Kl. 8 Aften i Amaliegades Forsamlingsbygning.
Dagsorden: 1. Forhandlingsbogen. 2. Beretning. 3. Arbejdsløshedskassens Regnskab. 4. Vinterens Program og Agitation. 5. Eventuelt.

Bornholm. Agitationsmøde Tirsdag den 2. Oktbr. Kl. 8 i Industriforeningens Lokaler i Rønne. Taler: Forbundets Rejsesekretær Viggo Pedersen.
Generalforsamling Tirsdag den 23. Oktbr. Kl. 8 samme Sted.
Mød talrigt op og agiter blandt Kolleger for god Tilslutning.

Bestyrelsen.

Esbjerg. Halvaarlig Generalforsamling afholdes paa Hotel Spangsberg **Onsdag den 10. Oktober.**
Dagsorden: 1. Beretning om Virksomheden. 2. Afdelingens Halvaarsregnskab. 3. Indkomne Forslag. 4. Valg af a) Formand, b) Bestyrelsesmedlemmer samt Suppleanter, c) Agitationsudvalg. 5. Kursus i Lakskrift og Maskinskrivningskursus. 6. Mønsterlove. 7. Eventuelt.
Derefter afholdes Generalforsamling i Arbejdsløshedskassen med følgende Dagsorden: 1. Arbejdsløshedskassens Regnskab for Juli Kvartal. 2. Eventuelt.

Bestyrelsen.

Fredericia. Afdelingen fejrede Søndag den 9. September sin 15-aarige Stiftelsesfest paa Jernbanehotellet. Vi havde den Glæde blandt vore Gæster at se Kolleger fra Horsens, Vejle og Kolding, ligesom Hr. Viggo Pedersen fra København var kommen til Stede som Taler. Senere ved Kaffebordet talte Hr. Viggo Pedersen igen, ligesom Hr. Svend Rosendal, Vejle, talte smukt for Damerne som Medhjælpere. Til Festen indløb Telegrammer fra fraværende Kolleger og et Par til Festen forfattede Sange gjorde stor Lykke. Festen sluttede med Bal.

M. Johansen, Sekretær.

Herning. Onsdag den 29. August afholdt Afdelingen ekstraordinær Generalforsamling i Haandværkerforeningen. Fuldmægtig Holger Mikkelsen valgtes til Dirigent, hvorefter Sekretær Svend Rosendal redegjorde for Grunden til, at Hovedorganisationen havde indkaldt til Generalforsamlingen. Til Formand valgtes Ingvard Lund, og til Kasserer Frk. K. Therkelsen. Desuden fik følgende Medlemmer Sæde i Bestyrelsen: Karl Kelder, Holger Mikkelsen, Poula Poulsen, Viggo Thomsen og Rydberg Lund. Som Suppleanter valgtes: H. M. Larsen, Viggo Therkelsen, Holger Svendsen og Jens Larsen. Til Revisorer valgtes: Frk. E. Vorgod og Henrik Lund med Severin Press og Chr. Frølund som Suppleanter. Den ny Bestyrelse tager straks fat paa Arbejdet, og der udsendes en Sæsonplan for Vinterens Møder og Sammenkomster. Den velbesøgte Generalforsamling sluttede, efter en ildnende Tale af Svend Rosendal, med et Leve for Dansk Handels- og Kontormedhjælperforbund.

H. M.

Hillerød. Ordinær kvartaarlig Generalforsamling afholdes **Onsdag den 10. Oktober** Kl. 8 paa Hotel »Kronprinsen«.
Dagsorden: 1. Valg af Dirigent. 2. Beretning. 3. Aflæggelse af det reviderede Regnskab. 4. Indkomne Forslag. 5. Valg af Formand. 6. Valg af Kasserer. 7. Valg af 2 Bestyrelsesmedlemmer. 8. Valg af 3 Suppleanter. 9. Valg af Agitationsudvalg. 10. Eventuelt.

Axel Petersen, Formand.

Hjørring. Tirsdag den **23. Oktober 1923** Kl. 8¼ afholdes ordinær Generalforsamling paa »du Nord« med følgende Dagsorden: 1. Beretning for Afdelingen og Arbejdsløshedskassen. 2. Kvartalsregnskab for Arbejdsløshedskassen. 3. Valg af Formand. 4. Valg af 2 Medlemmer til Bestyrelsen. 5. Valg af Suppleanter. 6. Valg af Agitationsudvalg. 7. Lovændring. 8. Eventuelt.
Medlemmerne anmodes om at møde talrigt.

Bestyrelsen.

Kolding. Ordin. halvaarlig Generalforsamling afholdes paa Højskolehjemmet (lille Sal) **Onsdag den 10. Oktober Kl. 8.**
Dagsorden: 1. Valg af Dirigent. 2. Beretning. 3. Regnskab. 4. Indkomne Forslag. 5. Valg af Kasserer. 6. Valg af 5 Bestyrelsesmedlemmer og Suppleanter. 7. Valg af en Revisor og en Suppleant. 8. Valg af Fanebærer. 9. Eventuelt. Samtidig afholdes ordinær kvartaarlig Generalforsamling i Arbejdsløshedskassen.

Bestyrelsen.

Langeland. Onsdag den 5. September afholdtes Møde i Ørstedspavillonen. Formanden bød Velkommen, hvorpaa Hr. Sekretær Svend Rosendal holdt Foredrag om Medhjælperne og deres Kaar. Efter Foredraget fælles Kaffebord, hvor Hr. Rosendal oplæste Bergsteds Digte. Mødet var besøgt af ca. 40 Deltagere.
Ved en paabegyndt Husagitation er det lykkedes at skaffe 5 nye Medlemmer.

C. Mejlsgaard.

Odense. Halvaarlige ordinære Generalforsamlinger afholdes henholdsvis for:

Manufaktur-Afdelingen Mandag den 15. Oktober.
Central-Afdelingen Tirsdag den 16. Oktober.
Kontor-Afdelingen Onsdag den 17. Oktober.
Kolonial-Afdelingen Torsdag den 18. Oktober.

med følgende Dagsorden, der er gældende for alle Afdelingerne:

Punkt 1. Valg af Dirigent. 2. Meddelelser. 3. Valg af 2 Bestyrelsesmedlemmer og 2 Suppleanter. 4. Eventuelt.
Forslag, der ønskes behandlede paa Generalforsamlingerne, maa indsendes til de respektive Afdelingsformænd senest 4 Dage før Generalforsamlingens Afholdelse.
Alle Afdelingsgeneralforsamlingerne afholdes i Afdelingens Kontorlokaler. Overgade 8, Kl. 8 pr.

Husk Festen Onsdag den 10. Oktober.

Bestyrelsen.

Svendborg. Torsdag den 13. September afholdtes Agitationsmøde i Borgerforeningen med Hr. Rejsesekretær Svend Rosendal som Taler over Emnet: »Bør Handels- og Kontormedhjælperne organisere sig?« Foreningens første Forsøg faldt overmaade heldigt ud, idet ca. 35 Medlemmer havde givet Møde. Sekretær Rosendal, Vejle, holdt et godt agitatorisk Foredrag, hvori han blandt andet meget kraftigt understregede de Fordele, Organisationen havde skaffet Medhjælperne, ligesom han pegede paa, at Foreningen til sin Tid maatte gøre sin Indflydelse gældende ved Revisionen af Lærlingeloven i 1924.
Efter Foredraget udspandt der sig en kort Meningsudveksling, hvorefter man samledes om et fælles Kaffebord. Stemningen var glimrende og lover godt for Fremtiden. Der vil blive afholdt Møder 1. og 3. Onsdag i hver Maaned.

S. O. Nicolajsen, Sekretær.

Udgivet af Forbundet. — Ansvarsh. Red. Jens Johansen, Gl. Kongevej 6. Københ. B. — Anton M. Jensen, St. Kongensgade 75, Københ. K.

DANSK HANDELS- OG KONTORMEDHJÆLPER TIDENDE

ORGAN FOR DANSK HANDELS-OG KONTORMEDHJÆLPERFORBUND

Nr. 11. 1. November 1923. 23de Aargang.

LÆRLINGESPØRGSMAALET.

LÆRLINGEVÆSENET er et overmaade betydningsfuldt Spørgsmaal, som Medhjælperne i egen Interesse bør følge med den største Opmærksomhed.

Det er nemlig intet mindre end den Faktor, der i Virkeligheden bestemmer de Vilkaar, som vor Stand skal være undergivet, ligesom Standens Udviklingsmuligheder paa det nøjeste hænger sammen med den Maade, hvorpaa Lærlingevæsenet bliver ordnet.

Det er en given Sag, at Fagets Forhold paavirkes af den Tilgang, der finder Sted. Overfyldes Faget, vil det betyde daarligere Arbejds- og Lønvilkaar for den Enkelte, fordi Udbudet af Arbejdskraft bliver for stort, og forøget Arbejdsløshed, fordi alle ikke kan finde Beskæftigelse, medens det omvendte er Tilfældet, hvis der er ringe Tilgang til Faget.

Tilgangen til Handels- og Kontorfaget har igennem mange Aar været al for stor. Ganske kritikløst og ukontrolleret har store Dele af Principalstanden Aar efter Aar udklækket det ene Hold Lærlinge efter det andet. Lærlingeloven har man brudt sig fejl om, og med Uddannelsen var det ofte kun saa som saa. Hvad det gjaldt om for Principalen var at faa en billig Arbejdskraft, som kunde overflødiggøre en voksen og følgelig dyrere Medhjælp, og derfor var og er det ogsaa et ganske almindeligt Forhold, at Lærlingen sættes paa Gaden, den Dag han har udstaaet sin Læretid. Moren har gjort sin Pligt, Moren kan gaa!

At dette i Virkeligheden er en Selvmordspolitik, synes ikke at være gaaet op for Principalerne, men naar en meget stor Part af Detailhandlerstanden sidder i saa daarlige Kaar som Tilfældet er, og naar Konkurrencen bliver voldsommere fra Aar til Aar, skyldes det ikke mindst den Blindhedens Politik, som Principalerne har ført i dette Spørgsmaal.

Der hersker paa Lærlingevæsenets Omraade fuldkommen kaotiske Tilstande, og Lærlingeloven formaar i sin nuværende ufuldstændige Skikkelse ikke at tilvejebringe den Orden og Planmæssighed, som ene kan føre til en fornuftig, i lige Maade for Principaler og Medhjælpere tilfredsstillende Ordning. Endnu mere haabløs bliver Tanken herom, naar Principalerne gør ethvert tænkeligt Forsøg paa at omgaa og ignorere Loven, kraftigt bistaaet af Ministeriet og dets raadgivende Konsulent for Handelen, der fuldstændig synes at have misforstaaet sit betydningsfulde Hverv.

Fra vort Forbunds Side har Kravet om en betryggende Ordning af Lærlingevæsenet og en forsvarlig praktisk og teoretisk Uddannelse altid været hævdet, og disse Krav fandt allerede ved Forbundets Opretelse i 1900 en fremtrædende Plads blandt vore Programpunkter. Vor Interesse for dette Spørgsmaal er ikke blevet svækket i den forløbne Tid — tværtimod, og faktisk staar vi i Dag ene om at forsvare Lærlingenes Krav overfor de Forsøg, der fra anden Side gøres paa at forringe Lærlingenes Vilkaar, ligesom vi ikke behøver at skamme os over vort Arbejde gennem disse Aar og de Resultater, som vi paa forskellig Maade har naaet, saaledes i de kommunale Lærlingevedtægter og paa andre Omraader.

Vi ønsker imidlertid at gøre det forstaaeligt, at det er af stor Betydning for et godt Udfald af vore Bestræbelser, at Lærlingene i saa stort Tal som muligt er med i vor Bevægelse. Dette kan ske gennem Medlemsskab af vor statsanerkendte Arbejdsløshedskasse, hvorved Lærlingen tillige sikrer sig imod Følgerne af Arbejdsløshed og faar Adgang til at benytte vor Pladsanvisning, naar der skal søges ny Stilling.

Men selvsagt ligger den største Betydning af et saadant Medlemsskab deri, at Forbundet paatager sig at varetage Lærlingenes Interesser, baade over-

for den enkelte Principal og overfor Samfundet, der gennem Lærlingelovgivningen øver stor Indflydelse paa, hvorledes Lærlingens Fremtid vil forme sig. Her er det berettiget og nødvendigt, at Lærlingene har et Organ, hvorigennem deres Krav kan blive ført frem, og dette Organ er Dansk Handels- og Kontormedhjælperforbund.

»Ærer de Unge« har den store, norske Digter Knut Hamsun engang skrevet for at indskærpe de Ældre, at Livet beror paa Ungdommens Kræfter, og at det er goldt og dumt at spærre Vejen fremad, naar ens egen Tid er forbi.

Ungdommen er Fremtiden, og Handelsverdenens Ungdom er det Stof, hvoraf den fremtidige Handelsstand skal dannes. Ønsker man derfor at gøre den kommende Tid bedre og lykkeligere end den nuværende, maa man søge at begejstre Nutidens Ungdom for de Idealer, man ønsker virkeliggjort i Fremtiden.

Desværre har Udviklingen medført, at Størsteparten af Medhjælperne ikke opnaar at blive selvstændige Købmænd. Derfor maa Medhjælpervilkaarene gøres saa lyse og betryggende, som det er muligt, og Lærlingene har den største Interesse i, at dette bliver Tilfældet, thi ogsaa Flertallet af Lærlingene maa nøjes med kun at naa frem til at blive Medhjælpere et helt Liv igennem.

Det bør Lærlingene og deres Værger gøre sig klart fra den første Begyndelse, og de bør tage Konsekvensen heraf ved, at Lærlingene saa tidligt som muligt slutter sig til vor Bevægelse for derved at medvirke til Lærlingespørgsmaalets forsvarlige Løsning og derigennem tillige til en betryggende Ordning af deres fremtidige Stands Levevilkaar.

Hvad kan du — ?

DEN unge Mand eller Kvinde, der med Ungdommens graadige Appetit paa Livet indtræder som Lærling i et af de sideordnede Handels- og Kontorfag for at vie sin Fremtid til Mercuri Tjeneste, vilde være vel faren, om saavel Lærling som Læreprincipal under Læretiden stadig vilde have for Øje, at den Dag, den unge Udlærling skal søge sig en ny Plads, vil det afgørende Spørgsmaal blive de tre smaa Ord, der danner Overskriften over disse Linier, og at den unges Fremtid vil være i allerhøjeste Grad afhængig af, hvorledes dette Spørgsmaal med Rette kan besvares.

Lærlingeloven siger udtrykkelig, at »Læretiden skal anvendes saaledes, at Lærlingen efterhaanden lærer det Fag eller den Del af Faget, hvori han er antaget til at oplæres, saa fuldstændig som muligt«, og der er neppe nogen, der vil bestride, at det virker mere fremmende paa den unge Mands købmandsmæssige Uddannelse at faa Lejlighed til at fordybe sig i alle Forretningens forskellige Grene, at blive gjort bekendt med den almindelige Forretningsgang, med Varernes Art og Oprindelse, med deres Kvalitet og Anvendelighed, med Priser og Salgbarhed, med Kalkulationer og Bogføring, med Forsendelsesmaader og Toldforhold, end at blive sendt ud i almindelige Byærinder eller sat til at feje Gade.

Den, der antager en Lærling til Oplæring i sin Forretning, paatager sig et stort — ikke alene juridisk, men i nok saa høj Grad moralsk — Ansvar, om han ikke gør alt, hvad der staar i hans Magt for at give sin Lærling Lov til at se alt og lære alt, hvad der hører med til det paagældende Fag.

Men den unge Mand eller Kvinde maa ogsaa selv yde sit! Det er hans eller hendes Fremtid, der er Indsats i dette Spil.

Derfor maa Lærlingen selv søge at bore sig ind alle Steder i Forretningen, hvor der er noget at lære; og selv om det i Øjeblikket kan være mere tillokkende med sin Lærekammerat at drøfte Chancerne i den forestaaende Fodboldkamp eller Filmsteatrets nye Repertoire, maa han huske paa den Dag, da Spørgsmaalet stilles: »Hvad kan du—?«

Men selv om en Lærlingeuddannelse foregaar paa den mest forsvarlige Maade, maa den praktiske Uddannelse nødvendigvis suppleres med en mere teoretisk, hvis den unge Mand eller Kvinde skal møde fuldt rustet til at honorere de Krav, Livet vil stille til ham eller hende.

Om dette Forhold siger Lærlingeloven, at »Læremesteren skal saa vidt muligt holde Lærlingen til paa forsvarlig Maade at deltage i saavel den almendannende som den Faget vedrørende særlige Undervisning i en af de paa Stedet værende Handels- eller tekniske Skoler.«

For Handelslærlingenes Vedkommende gives denne Undervisning paa en Række udmærkede Skoler saavel i København som Provinsen, hvilke Skolers Forhold er ordnet ved Loven om Handelsskoler af 23. Juni 1920.

Foruden de almindelige elementære Fag, som Dansk, Regning og Skrivning er det især Sprog og de særlige Handelsfag som Bogføring, Handels- og Vekselret, Stenografi og Maskinskrivning, der her gives Undervisning i.

Den unge Handelsmand vil aldrig kunne lære nok, end sige for meget af disse Fag.

Den, der skriver disse Linier, talte for kort Tid siden med en ung Kontordame, der efter 5 Aars Kontorvirksomhed havde gaaet ledig i 2 Aar og stadig ikke kunde faa Plads, for, som hun sagde, »alle Vegne forlanger de enten Maskinskrivning og Stenografi eller Sprog« — og hun kunde desværre for hende ingen af Delene; og som det gaar hende, gaar det saa mange andre; de føler først for Alvor Manglen paa Kundskaber den Dag, de skal søge en ny Plads. —

En Særstilling i Handelsfagenes Undervisningsanstalter indtager Boghandler-Fagskolen; — Boghandlermedhjælperne har jo altid været »noget for sig«! Denne Skole, der er oprettet af Fagets Principaler og i Fjor fejrede sit 25 Aars Jubilæum, underviser i Dansk, Litteratur, Regning, Bogføring, Boghandlerpraksis og Tysk, men begrænset til den enkelte Branche er dens Elevantal ikke synderlig stort (ca. 60); især da en Del af Boghandelens Lærlinge foretrækker at søge »Købmandsskolen«, der med sine moderne Lokaler, fremragende Lærerkræfter og stærke Specialisering i Klasseinddelingen vel staar som Mønster for en tidssvarende Handelsskole.

Disse Linier har Adresse til den unge, danske Handels- og Kontorlærling; du vort Fags og vor Stands Fremtid og Forhaabning!

Gid du maa vide at benytte de kostbare Læreaar, saaledes at du virkelig lærer noget, baade praktisk og teoretisk, saa at du med oprejst Pande, sikker i Stemmen og med god Samvittighed kan give et fyldestgørende Svar den Dag det store Spørgsmaal stilles dig: »Hvad kan du—?«

Chr. Skjolding.

VALGET AF LIVSSTILLING.

HVEM husker ikke Bagerens Hans, Købmandens Erik, Vognmandens Jens og Smedens Rasmus, der hver for sig, som smaa Purke, erklærer at ville være henholdsvis Bager, Købmand, Kusk og Smed, naar de »bliver store« - fordi de nu engang har disse Fædrenes Beskæftigelser dagligt for Øje.

Og efter som Aarene gaar, kender vi ogsaa, at Ønskerne for Livet bliver ændret, efterhaanden som de fire Kammerater »faar deres Gang« vekselvis i de respektive Fædres Virksomheder.

Nu ønsker Bagerens Søn at blive Vognmand og omvendt — Smedens vil absolut være Købmand, men det passer ogsaa udmærket, for Købmandens Søn er forlængst bleven ked af at spise Bolscher, og hans højeste Ønske er at komme til at slaa med Forhammeren.

Tiden for de unge Menneskers Udsendelse i »Livet« nærmer sig, og vi véd, hvorledes der i et Familieraad, hvor Tante »Rikke« har en ikke uvæsentlig »Stemme«, foregaar store Brydninger, forinden det endelig bliver bestemt, hvad det unge Menneske skal være, og at Skæbnen mangen Gang former sig anderledes, end Ønskerne hos den paagældende, ser vi af, at Bagerens Søn bliver Købmand — for: »Det véd man da«, siger Bageren, »at Købmanden tjener lumsk paa Mel og Sukker, og saa kan du ogsaa faa Leverancen til din Fader.« Vognmandens Søn bliver Bager, — »for dér gaar du lunt og godt i Bageriet, mens din Fader maa være ude i al Slags Vejr«, skotter Vognmanden sig. Købmandens Søn »kommer i en Bank«, — »det er en meget pænere Beskæftigelse, end at gaa og støve sig til med Mel og Sukker«, siger Købmanden - »og saa, naar du engang bliver Bankdirektør!« Købmanden ser allerede Sønnen i denne ophøjede Stilling. Efter at han selv er bleven Revisor i Byens Folkebank, har han taget sin Beslutning for Sønnens Fremtid.

Smedens Rasmus bliver anbragt i »Manufaktur-Lære«, — for: »det kan da enhver se«, er Fru Smeden og Tante Rikke enige om, »at Manufakturhandlerne de maa tjene godt, siden man, hver Gang man skal købe et Bomuldsforklæde, kan »prutte« dem baade to og tre Gange«.

Og med Skæbnen saaledes beseglet vandrer de unge Mennesker ad Livets Veje — Veje, hvorom deres Forældre forhaabningsfulde har ment, at det var »den bedste«, hver især har valgt til »sin«.

Som en Bold er Tærningen kastet, og ved at træffe vore unge Kendinge senere, vil vi erfare, at der hører mere til — større Pligter — for Forældrene, end en overfladisk Betragtning, naar Sporene til Børnenes Livsbane skal lægges.

At Bageren ingen Penge har til at hjælpe Sønnen til en Forretning for til sin Tid, tænker Bageren ikke paa i Øjeblikket — at Købmanden har for faa til at være »bestemmende« med Hensyn til Direktørpostens Besættelse i Banken, tænker han heller ikke paa, og at Smeden ikke med blot et Slag af Forhammeren vil være i Stand til at banke Sønnen en Manufakturhandel med dens brogede Indhold til, skænker ej heller han den øjeblikkelige Opmærksomhed.

Men paa mange andre Omraader maa der Eftertanke til. Spørgsmaal som: Om Principalen ogsaa virkelig er i Stand til og ønsker at paatage sig en forsvarlig Uddannelse af Lærlingen — om det i første Række gaar ud paa fra hans Side at tilføre Standen en naturlig Fornyelse, trænger sig paa. Ellers opdager han maaske en skønne Dag — for sent — at det egentlig var en Arbejdsmand, der var Brug for i den Forretning, hvor man faar Sønnen anbragt, at Prinicpalen som Følge heraf bryder sig Fejl om Uddannelse, og ganske overlader dette til andre, og at Faget i Forvejen er »forsynet« med tilstrækkeligt Antal af den Slags »Lærlinge«, saaledes at der i Fremtiden vil blive Overflod paa Arbejdskraft, der i Kraft af »Udlæringen« ved Faget stadig vil »holde til«, og hvad værre er »holde nede«.

Af allerstørste Nødvendighed er det at undersøge et Fags Fremtidsmuligheder. Det er ikke nok at faa sine Børn »anbragt«. Der maa tænkes frem paa, hvorledes Udsigterne vil tegne sig for dem, naar de engang er udlærte og skal til at staa paa egne Ben.

Og her gælder det saavel ved Ansættelse i en Forretning som paa et Kontor at faa undersøgt til Bunds — ikke alene det »fine« og tiltalende ved Faget og Virksomheden, men nok saa meget »Hensigten« med Antagelsen af den unge Lærling ligesaavel som Fagets Stabilitet og Fremtidsmuligheder.

M.

Enhver Lærling

indenfor Handels- og Kontorvirksomhed bør tilhøre:

Handels- og Kontormedhjælpernes Arbejdsløshedskasse,

der efter et Aars Medlemskab og udstaaet Læretid yder Understøttelse under Ledighed.

Medlemsskab giver Adgang til at benytte:

Oplysningsbureauet, Pladsanvisningen og Retshjælpsinstitutionen.

Desuden yder Dansk Handels- og Kontormedhjælperforbund uden Vederlag Assistance i alle Spørgsmaal af faglig Karakter, saavel som med Hensyn til Uddannelsesforhold, Lovgivningsspørgsmaal, Kontraktforhold, Uoverensstemmelser o. lign. Forhold.

Ved Medlemsskabet bliver Lærlingens Interesser varetaget paa bedste Maade i enhver Henseende, ligesom man derigennem er med i Arbejdet for en bedre

Lærlingelovgivning og hele Fagets Højnelse.

Bliv straks Medlem!

Kontoreleven og Kravene til hans Uddannelse.

FRA fordums Dage har man kendt Kontormanden, der dengang fik sin Attest for Duelighed ved Udlæringen — god eller daarlig — eftersom han var mere eller mindre ferm i at skære Pennefjer til.

At der er vendt op og ned paa Forholdene adskillige Gange siden da er en Kendsgerning. Respekten for »at være paa et Kontor« er bleven adskillige Grader større, ja, man er efterhaanden ogsaa fra andre Samfundsklassers Side gaaet over til at regne med det, som værende et Arbejde i lige god Forstand, som Haandens Arbejde.

Udviklingen har ført med sig, at der til enhver nogenlunde stor Virksomhed nu er knyttet Kontorhold, og hvor man tidligere for Forretningernes Vedkommende nøjedes med mere eller mindre primitive Noteringer for Debet og Kredit, ser man nu veritable Kontorer for Bogholderi m. m.

Elevstillingen er derfor ogsaa bleven et Stadium, enhver ung Mand eller Kvinde begynder paa for at lære Faget og avancere opefter som Medhjælper, Bogholder, etc. i Forretningen; for ikke at tale om vore offentlige Virksomheder og Kontorer, hvor »Graderne« er endnu yderligere komplicerede, og hvor Kontorfunktionærerne i Lighed med øvrige Funktionærer ansættes under Lønregulativer og Pensionsreglementer.

For de førstnævnte — i privat Virksomheder ansatte — Elevers Vedkommende gælder det, at der før Ansættelsen tages Sigte paa, i hvilken Virksomhed man anbringer sin unge Søn eller Datter. Det bliver nemlig mere og mere almindeligt, at Forretningens Størrelse staar i omvendt Forhold til Elevens Udbytte af Læretiden.

For mange Forældre staar det som det største Maal at faa deres Barn anbragt i en Virksomhed, størst mulig, idet de fejlagtig gaar ud fra som en Selvfølge, at jo større Forretning des mere at lære.

I mange store Forretninger gælder det kun om at faa Arbejdet fra Haanden — maskinmæssigt — og da man alligevel skal holde nogen til at lukke Konvolutter og gaa paa Posthuset, kan man lige saa godt kalde Vedkommende »Elev« — i særlig Grad, da saadanne er at faa for en billig Penge, mangen Gang kun for Titlen.

At dette Elevarbejde strækker sig ud over det første og langt ind i det andet Aar af »Læretiden«, for derefter, saafremt der overhovedet bliver Tale om andet, at efterfølges af et lige saa monotont Listeførings- eller andet Arbejde, tjener jo ikke til nogen særlig Uddannelse for den paagældende. At gennemgaa Forretningens forskellige Grader lader sig som Regel ikke gøre. Forretningens Indehaver eller dennes Stedfortræder har andet at tænke paa end »Eleven«, der som Følge deraf overlades til andre, som hver især har nok i sit eget.

Hvor daarligt en saadan ung Mand eller Kvinde er stillet, naar de forsøger sig andet Steds, har vi daglige Eksempler paa, og Kravene fra vor Side kan derfor kort resummeres saaledes: En alsidig og grundig Uddannelse i de rent merkantile Fag, underbygget af teoretisk Undervisning, der, om det rette Udbytte skal naas, maa bestaa i Kursus paa Dag-Handelsskole, thi kun herved erhverves det Grundlag og den Støtte for den daglige Gerning, som Undervisningen kan og bør give.

Saafremt enhver Principal vilde uddanne sine Kontorelever ud fra dette Princip, da er der ingen Tvivl om, at Resultatet vilde blive, hvad der burde være enhver Læremesters Maal, at Eleven efter udstaaet Læretid er saaledes udrustet med Erfaring, at Vedkommende vil være i Stand til at overtage en hvilken som helst Stilling indenfor det Fag, som han har valgt til Livsstilling.

I det store og hele er det paa sin Plads, naar vi advarer imod Anbringelse af unge Mennesker som Elever uden nøje Forundersøgelse af Muligheden for en forsvarlig, alsidig Uddannelse, ligesom Udsigterne for Fremtiden altid maa tages i Betragtning ved Valg af Livsstilling.

V. J.

Lærlingene og Arbejdsløshedskassen.

I rosenrøde Farver ser de unge, der med funklende Øjne træder Skridtet fra Barnets Tilværelse ind i de voksnes Rækker — »Eventyrverdenen« for sig.

De møder, mange af dem, med god Appetit paa Livet, med Lysten til at naa frem. Hvert Foraar og Efteraar, naar Konfirmationens Festdage er ovre, og Livets Alvor begynder, rykker nye Tusinder af unge ind bag Pult og Disk. De møder til Oplæring i vort Fag, hvor de gør sig de rigeste Forhaabninger om, at Fremtiden maa ligge rig og straalende for dem — — —

Alt som Aarene gaar, faar de Øjnene op for, at meget slet ikke er, som de troede. De lærer Verden at kende Tid efter anden. Deres Forestilling om Udviklingens Trin: Lærling, Medhjælper og Principal, maa de se, for de flestes Vedkommende, at faa revideret. Et kraftigt Knæk faar disse Forestillinger den Dag, ældste Lærling bliver kaldt ind til Principalen og bliver mindet om, at han om tre Maaneder er udlært, hvorfor det er bedst, at han allerede nu begynder at se sig om efter en anden Plads. Købmanden har forlængst antaget en ny Lærling, og saa skal de andre rykke op.

Det er et kraftigt Stød, der faar Eventyret til at vakle, og Virkeligheden træder frem i skarpt Dagslys. Disse Kendsgerninger forstærkes Aar efter Aar, alt eftersom Udviklingen gaar i Retning af »Masseopdrætning«, der, saafremt Lærlingelovens Revision 1924 ikke sætter et kraftigt Punktum herfor, vil betyde, at Forholdene yderligere vil blive forskertsede.

Efter fire lange Aars Læretid, slidt igennem med store Ofre for den unges Forældre, er det, der venter ved Vejs Ende, meget ofte: Arbejdsløsheden. Disse alvorlige Foreteelser taler deres vægtige Sprog saavel til Lærlingen som dennes Forældre eller Værge, om i Tide at sikre sig mod denne Eventualitet.

Som Værn mod dette Onde staar: Handels- og Kontormedhjælpernes Arbejdsløshedskasse i Danmark, der som den Forsikringsinstitution, den er, er parat og kan hjælpe. Den Betingelse, der fordres, er blot, at Lærlingen i mindst et Aar før Læretidens Udløb har staaet som Medlem af Arbejdsløshedskassen. Den Hjælp, der kan ydes Lærlingen ved hans Læretids Udløb, er 70 Dage a 2 Kr., en stor Støtte under den vanskelige Tid, det er, inden han faar ny Stilling.

Det maa derfor være i Lærlingens og Forældrenes Interesse, at Lærlingen saa snart som muligt indtræder i Arbejdsløshedskassen. Kendsgerningerne taler deres tydelige Sprog, man staar sig ikke ved at lukke Øjnene. Nej, det maa være Forældrenes Pligt at sørge for, at dette Forhold kommer i Orden — hellere i Dag end i Morgen.

Vejle, i Oktober 1923. Svend Rosendal.

Raad til Butikslærlingene.

NAAR der i denne Tid er Hundrede, ja, Tusinde af unge Mennesker, der forlader Skolebænkene for at indtræde i Livets Skole, saa er der sikkert hos mange Forældre opstaaet det Spørgsmaal:

»Hvad skal vor Søn lære, og
hvor anbringes han bedst i Lære«,

og med nogen Berettigelse kan man vel gaa ud fra, at dette Spørgsmaals Afgørelse er af umaadelig stor Betydning for det unge Menneskes fremtidige Liv.

Hvor ofte hører man ikke, ganske specielt blandt »Handels- og Kontormedhjælpere« de Ord: »Ja, hvis jeg i Dag kunde lære noget andet, saa vilde jeg have været dit eller dat«. I saadanne Udbrud afspejles de uheldige Forhold, hvorunder vi alle lever som Følge af vor Stands daarlige Lønningsstandard.

Medhjælperen maa jo efterhaanden blive klar over, at han hele sit Liv maa vedblive at være Funktionær. Mulighederne for at blive »selvstændig« og faa etableret egen Forretning er jo kun meget ringe, hvilket forklares deri, at de store Varehuse i større og større Grad tilegner sig Handelen, fordi de igennem deres større Omsætning er i Stand til at købe billigere end den lille Forretningsmand, og derfor slaar denne af Marken som Konkurrent. Jeg vil af denne Grund henstille følgende til Overvejelse for de Forældre, hvis Børn endelig vil i Handelslære.

At en Kommis absolut ikke er noget »finere«, fordi han skal gaa med Flip.

At han hele sit Liv maa regne med at blive Funktionær.

At kun et meget lille Procenttal slaar igennem og opnaar godt lønnede Stillinger.

At han derfor maa anbringes i Lære, hvor han kan faa en virkelig god og alsidig Uddannelse.

At han under alle Omstændigheder straks maa tilslutte sig sin Organisation for efter endt Læretid at være fuldt berettiget Medlem af sin statsanerkendte Arbejdsløshedskasse, som han uden Tvivl før eller senere vil have Brug for.

At det kollegialt set er en Pligt at staa i sin Organisation.

At denne Organisation arbejder paa at forbedre hans Kaar, hvad Lønninger, Arbejdstid og Uddannelse m. m. angaar, baade som Lærling og som Medhjælper.

At kun Organisationen er i Stand til at værne ham mod Overgreb fra Principalens Side, der ogsaa er stærkt organiseret.

At det ikke er nok at komme i Lære for at være Bybud i Principalernes Lærlinge-Fabrikker, men at han maa have en Uddannelse, der dygtiggør ham i Ekspedition saavel som i det teoretiske Arbejde indenfor Branchen, og

at han selv maa stræbe efter at faa alle de Kundskaber, der paa nogen Maade kan faas, for at han sammen med alle sine organiserede Kolleger med rank Ryg og frit Ansigt kan gøre Organisationens Motto:

»Gør din Pligt og kræv din Ret«

til sit.

Naar Forældrene og Lærlingene vil følge disse Raad, saa vil der ogsaa være skabt større Betingelser for, at vi vil gaa en Tid i Møde, hvor Principalen vil komme til at respektere den Kraft, som han har i sine Medhjælpere.

København, Oktober 1923.

N. Jørgensen.

Lærlingene og Lønspørgsmaalet.

SELV om Lønningerne kun har forbigaaende Interesse for de enkelte Lærlinge, vil det dog være paakrævet, at Organisationen og vore Medlemmer gør sig klart, at der ogsaa for Lærlingene eksisterer et Lønspørgsmaal, der trænger til Løsning.

Lærlingene bliver jo ved Oprettelsen af Lærekontrakten bundet til en bestemt Lønskala for 3 eller 4 Aar, og det maa være saadan, at man overfor en Aftale, der forpligter i flere Aar, er mere agtpaagivende end overfor en Aftale, der kan ændres med forholdsvis kort Varsel.

Imidlertid er der ved Indgaaelse af Lærlingeengagements om muligt endnu større Vanskeligheder ved at faa en forsvarlig Ordning, end Tilfældet er for de udlærte Medhjælpere.

I Stedet for, at Lærlingeloven her skulde yde Støtte og Regulering, nøjes den nemlig med at kræve, at Lønnen skal være fastsat i Kontrakten. Det maa saa blive Forældrenes Sag at blive enige med Principalerne om Lønskalaen; men det vil da ofte blive under alt for ulige Vilkaar, de to Parter skal entrere.

Resultatet er heller ikke udeblevet, idet den rene Vilkaarlighed gør sig gældende med Hensyn til Fastsættelse af Lærlingelønninger. I en Række Tilfælde faar Lærlingene en ganske urimelig lav Løn, og det har ofte vist sig, at Lønnen er lavest i de Foretagender, hvor Uddannelsen er ringest.

Med andre Ord, de alt for lave Lønninger for Lærlingene fremmer i høj Grad de indenfor visse Kredse værende Bestræbelser for at udnytte Lærlingenes Arbejdskraft uden Hensyn til, om Lærlingenes Fremtid sikres gennem en forsvarlig Uddannelse.

Den Dag, det er nødvendigt at betale Lærlingen en nogenlunde anstændig Løn, er en Del af Spekulationen i Lærlingene samtidig fjernet, og man er naaet et Skridt nærmere henimod sunde Arbejdsforhold for vort Fag, hvad man har Lov til at vente, at ikke blot Medhjælperne, men ogsaa de Principaler, der vil gøre Fordring paa at kaldes forstaaende overfor Faget, vil medvirke til.

Vor Organisation har paa dette Omraade grebet fagligt regulerende ind, og i en stor Del af vore Overenskomster er der fastsat Lærlingelønninger, som ligger betydeligt over, hvad der bydes, hvor Organisationen ikke har været medbestemmende. Det er en Selvfølge, at Principalerne bekæmper et saadant Arbejde, og de staar temmelig stærke heri, fordi Lærlingene og deres Værger alt for ofte undlader at henvende sig til Organisationen herom. Men utvivlsomt vilde Lærlingene, hvad Kendsgerninger viser, kunne sikre sig mere forsvarlige og rimelige Lønvilkaar, hvis de tilhørte vor Bevægelse, fordi vi da kunde optræde direkte paa deres Vegne.

Men hvor det ikke er muligt at opnaa overenskomstmæssigt fastsatte Vilkaar, maa det være Lærlingenes Ret at kræve en rimelig Beskyttelse, og ikke mindst hvad angaar Fastsættelsen af Betalingen af deres Arbejde.

Derfor kræver Organisationen, at de Myndigheder, der skal autorisere Kontrakten, faar Pligt til at nægte Godkendelse, hvor Lønnen er urimelig lav; men indtil det er naaet, maa vi arbejde hen til, at Forældrene, inden de slutter Lærlingekontrakt, raadfører sig med Organisationen.

Gustav Pedersen.

Lærlingeloven og vore Krav.

NAAR en Lov staar foran Revision — ja, for den Sags Skyld altid, omend i noget ringere Grad — fremkommer altid Krav fra forskellig Side om bestemte Ændringer.

Dette gælder da ogsaa for Lærlingelovens Vedkommende, og her staar de modstridende Interesser ogsaa skarpt overfor hinanden, selv om man skulde synes det ulogisk, at der om dette Spørgsmaal kunde være mere end afvigende Opfattelser.

Handelens Principaler har alle Dage hørt under Lærlingeloven for deres Lærlinges Vedkommende, men derfra og til at rette sig efter Loven og respektere dens Bestemmelser har for de fleste Principaler været et stort Spring. Faa er de Tilfælde, hvor en Købmand eller Kontorleder har haft Kontrakt for sin eller sine Lærlinge.

Saadan var det under den gamle Lov af 1889, der i 1921 blev afløst af en ny Lov, og saadan vilde det være gaaet under den nye Lov, dersom der ikke — først og fremmest af vor Organisation — var udrettet et stort Arbejde for at forhindre dette.

Lovens Forudsætninger krænkes.

Myndighederne har desværre ikke været utilbøjelige til at være Principalerne følgagtige i deres Ønsker om at blive holdt fri af Loven, og Indenrigsministeren har for store Gruppers Vedkommende, hvor Lovgivningsmagtens Motiveringer til Loven ganske har udelukket saadanne Suspensioner, alligevel bestemt, at f. Eks. Banker og Forsikringsvirksomhed var undtaget fra Lærlingeloven.

Dette er absolut i Modstrid med Lovens Forudsætninger og al Rimelighed, da der fuldt saa vel som i andre Grene af Erhvervslivet er Basis for en Uddannelse i egentlig Forstand i Bankvirksomhed. For Forsikringsselskabernes Vedkommende ligger det noget anderledes, da Arbejdet her gerne udspecialiseres i udstrakt Grad og derver forringer Mulighederne for virkelig Uddannelse. Det er dog et af vore Krav, at Forsikringsselskaberne skal henhøre under Lærlingeloven, fordi disse Virksomheder derved faar paalagt saadanne Forpligtelser i Retning af at give de unge Kvinder og Mænd en alsidig teoretisk og praktisk Uddannelse, at disse unge ikke spilder deres bedste Aar til Fordel for disse Selskaber. Om Forsikringsbranchen derved indskrænkede Antallet af de yngste blandt Personalet, kunde vi kun med Tilfredshed se paa, at de i Stedet for at lukrere af den billige Arbejdskraft, som de unge udelukkende er, maatte beskæftige voksne Medhjælpere til ordentlige Lønninger.

I denne Forbindelse skal det nævnes, at vi ogaa kræver de paa Kontorer og ved Handelen opstaaede Specialarbejder (Maskinskrivning, Stenografi, Pakkearbejde o. l.) omfattet af Lærlingeloven.

Lærlingenes Arbejdstid.

Arbejdstidsspørgsmaalet er ogsaa fremme, naar Talen er om Lærlingeloven, og af Hensyn til Lærlingens fysiske Ydeevne og teoretiske Uddannelse foreslaas, at Arbejdstiden for Lærlinge ikke maa overstige 8 Timer i Døgnet med Tillæg af højst en halv Time til Tilrettelægning eller Oprydning, samt at alt Søn- og Helligdagsarbejde for Lærlinge forbydes. Vi ønsker det præciseret i Loven, at der ikke kan gives Dispensationer fra den lovbefalede Arbejdstid, selvom Kravet herom motiveres med, at Lærlingene i en travl Periode (før Højtider o. l.) skal deltage i det i saadanne Perioder forefaldende Ekstraarbejde. Berettigelsen af Krav om, at Lærlingen skal deltage i dette Arbejde, kan vi ikke anerkende, idet Lærlingen netop i saadanne travle Perioder, hvor der arbejdes meget forceret, anvendes til alt forefaldende Arbejde, Bygang, Haandlangerarbejde, Oprydning, Indpakning etc., der kun har ringe eller slet ingen Betydning for Uddannelsen.

Uddannelsen.

Lærlingeuddannelsen kan desværre i mangfoldige Tilfælde sættes i Anførselstegn, fordi der kun i latterlig ringe Grad gives Adgang for den unge til Uddannelse. Store Virksomheder beskæftiger et uforholdsmæssigt stort Antal Lærlinge, fordi det er billigt at beskæftige Lærlinge til specielt Arbejde, hvorved de unge opnaar en Rutine, der vælter en Mængde Arbejde af sig. Mange smaa Virksomheder »uddanner« ogsaa et i Forhold til det Antal voksne Medhjælpere, der findes i Forretningen, meget stort Antal Lærlinge.

Der maa før eller senere sættes en Stopper herfor, ved at der kun gives saadanne Virksomheder Ret til at beskæftige Lærlinge, hvor Betingelserne for en forsvarlig Uddannelse er til Stede. Derfor fremsætter vi ogsaa Krav om, at ingen Kontrakt kan oprettes, før de af os foreslaaede Lærlingekommissioner har undersøgt Forholdene og givet Sanktion til Læreforholdets Oprettelse.

Disse Lærlingekommissioner skal iøvrigt have Ret og Pligt til at føre Tilsyn med alle Læreforhold og skride ind, hvor Forholdene er daarlige. Der bør derfor gennem Kommunalbestyrelserne rundt om i Landet oprettes lokale Lærlingekommissioner, der i Forbindelse med enkelte Handelsinspektører fører Tilsyn med, at Loven paa alle Punkter overholdes.

Vi stiller ogsaa Krav om, at den Forretning, der to Gange i Løbet af 10 Aar er ikendt Erstatning til en Lærling for mangelfuld Uddannelse, fremtidig er uberettiget til at antage Lærlinge. Som Loven nu er affattet, kan Forretningen skyde Ansvaret fra sig og over paa mere eller mindre ansvarlige Personer, hvilket ikke bør kunne ske, da det maa være Forretningen som saadan, der indestaar for den forsvarlige Uddannelse.

Den teoretiske Undervisning.

En ikke uvæsentlig Side af Lærlingeuddannelsen er den teoretiske. Handelsskoleundervisningen bør gøres obligatorisk og foregaa i Dagtimerne, ligesom Undervisningstiden bør medregnes i Arbejdstiden. Subsidiært ønsker vi, at Undervisningen, hvor der ikke findes Dagskoler, ikke maa finde Sted efter Kl. 8 Aften.

Motivering er formentlig overflødig. Ingen vil bestride, at Opfattelsesevnen ikke er saa god i Aftentimerne efter en lang og trættende Arbejdsdag som Tilfældet er i Dagtimerne, og hvad angaar vort Krav om obligatorisk Undervisning, taler Forholdene som de er — Tallene paa de, der besøger Skole — deres tydelige Sprog. Her er Talen om Frivillighed hyklerisk Tale, og det er en daarlig Tjeneste at gøre de unge at overlade det til dem selv at afgøre, om de ønsker at besøge Skole. Hvad Frivillighed for Principalen til at sende Lærlingen i Skole kan føre til, er det ikke nødvendigt at pege paa.

Det har hævnet sig haardt, at denne Opgave er blevet saa forsømt, og tiltrods for, at vi er blevet forskaanet for Krig og de andre Ulykker, der har hærget Verden, staar vi dog langt tilbage for de fleste Lande paa Undervisningens Omraade og dermed i Muligheden for at kunne hævde os.

Jeg tror, det vil være muligt at faa vore bedste Skolemænd indenfor Handelsskolerne til at give os Ret i vor Opfattelse af dette Spørgsmaal.

Bestemmelsen om, at Læremesteren skal bestride Udgifterne ved Undervisning i en Handels- eller Teknisk Skole, ønskes formet saaledes, at det er alle af Skolebesøget flydende Udgifter, det paahviler Læremesteren at betale.

Læretiden.

Læretidens Længde er meget uensartet. Nogle Steder er Læretiden fastsat til 3 Aar, andre Steder til 4 og 5 Aar. En Læretid paa 3 Aar anser vi for at være tilstrækkelig til at kunne blive oplært i Faget, naar Tiden ikke benyttes til uvedkommende Arbejde i Forretningens Tjeneste. Vi vil dog være tilbøjelige til at gaa med til, at der i Loven fastsættes en Maksimumslæretid paa 4 Aar.

I den gældende Lov findes ikke Bestemmelsen om, at Lærlingen er Hustugt undergiven, som den gamle Lov indeholdt. Vi finder det dog heldigst, at der i Loven indsættes en Bestemmelse om, at Lærlingen ikke er Hustugt undergiven. Der findes nok den Principal, der vil

hævde, at det, naar det ikke staar i Loven, heller ikke er forbudt ham at vise sig som »stærk Mand«.

Den middelalderlige Bestemmelse om, at Lærlinge, der har forladt deres Plads, kan bringes tilbage ved Politiets Hjælp, forlanger vi fjernet. I saadanne Tilfælde maa Sagen kunne indbringes til Afgørelse efter den andet Sted i Loven nævnte Voldgift.

— — —

Dette er i store Træk vore Krav til Ændringer i den gældende Lærlingelov.

Vore Principaler er ude med Krav om at faa en særlig Lærlingelov for Handelens Vedkommende. Vi lægger ikke Skjul paa, at vi opfatter dette som et Arbejde paa at smøge alle eller de væsentligste af de i denne Lov indeholdte Beskyttelsesbestemmelser for Lærlingen af sig, men herom senere, naar Forhandlingerne om Loven føres.

Vi opfatter det som vor Pligt at være paa Vagt overfor alle Snigløb mod Loven og at arbejde for de her nævnte Krav til Forbedringer. Julius Hansen.

Lærlingevoldgifter.

I Henhold til Lærlingelovens § 20 skal visse Tvistigheder mellem Mester og Lærling afgøres ved Voldgift, hvis begge Parter ikke er enig om en anden Fremgangsmaade. De Tvistigheder, der kan blive Genstand for Voldgift, er Uddannelsens Forsvarlighed og Alsidighed, Ophævelse af Kontrakten, Undladelse af at oprette Lærlingekontrakt og Mesterens eller Lærlingens Tilsidesættelse af de ham paahvilende Forpligtelser samt endelig uberettiget Bortvisning af Lærlingen eller dennes uberettigede Bortgang fra Læren.

Voldgiften bestaar af en af Stedets Øvrighed valgt Formand samt to af hver af Parterne valgte, fuldmyndige Mænd eller Kvinder, der er oplærte i Faget. De af Voldgiften afsagte Kendelser kan eksekveres efter de for Domme gældende Regler.

Der indgaar jævnlig til vort Forbund eller vore Afdelinger Anmodninger fra Lærlinge og deres Værger om at udpege Voldgiftsmænd, og disse Anmodninger imødekommes altid. Vi har derigennem i adskillige Tilfælde været medvirkende til at skaffe Lærlingens Ret respekteret og formentlig kan det være af Interesse at give enkelte Oplysninger af saadanne Sagers Forløb.

En Købmand i en sjællandsk Landsby havde bortjaget sin Lærling efter først at have mishandlet ham med Prygl og kastet ham ind mod et Pengeskab, hvorved Lærlingen forslog sig slemt. Ved Voldgiftens Kendelse blev Læreforholdet, der havde bestaaet i knapt et Aar, ophævet, og Lærlingen tilkendtes en Erstatning paa 250 Kr.

En københavnsk Konfektionshandler blev af Lærlingens Fader indstævnet for Voldgiften med Krav om Erstatning for at have ladet det skorte paa Oplæring i Faget. Endskønt Læremesteren havde undladt at oprette Lærlingekontrakt, blev han dog dømt for uforsvarlig Uddannelse, og han maatte udrede en Erstatning paa 500 Kr.

En Købmand i Aalborg havde bortvist en Lærling, hvorhos han blev indstævnet for Voldgiften. Han paastod at være berettiget til at hæve Kontrakten, da Lærlingen skulde have optraadt truende og brutalt (!) overfor ham som Læremester. Principalen idømtes en Erstatning paa 150 Kr., medens Lærlingeforholdet, som ingen af Parterne ønskede fortsat, blev hævet.

En Lærling, der uberettiget var bortvist af sin Læreprincipal, en Købmand paa Landet, krævede ved Voldgift Erstatning og fik tilkendt et Beløb paa 275 Kr.

I flere forskellige Tilfælde blev Resultatet af Voldgiften, at den bortviste Lærling, der ofte kun manglede faa Maaneder i at være udlært, blev genindsat i Læren. I andre Tilfælde er Sagen forligt, enten derved at Lærlingen genantoges eller at Principalen indvilgede i at betale Erstatning.

Det ses saaledes, at ogsaa paa dette Omraade varetager Forbundet Lærlingenes Interesser i saa vid Udstrækning som muligt, og det tilraades derfor de Lærlinge, som maatte have skellig Grund til at bringe Lærlingelovens Voldgiftsbestemmelse i Anvendelse, at henvende sig til Forbundet angaaende Raad og Vejledning, ligesom Forbundet om ønskes er villig til at udpege Voldgiftsmændene, hvilket alt sker uden Udgift for Lærlingen.

Arbejdsløshedsfonden og Lærlingene.

I Arbejdsløshedsloven er det bestemt, at der til Udbetaling af ekstraordinær Arbejdsløshedsunderstøttelse skal tilvejebringes en Arbejdsløshedsfond, hvortil saavel Arbejdsløshedskasserne, Arbejdsgiverne og Staten bidrager. Det er bestemt, at Arbejdsgiverne skal yde et vist Beløb for hver Person, de beskæftiger i deres Virksomhed, ogsaa for deres Lærlinge.

Imod denne Bestemmelse har Principalerne indenfor Handelsstanden rejst en voldsom Kampagne, idet de stiller Krav om, at Bidragene for Lærlingene maa bortfalde. De motiverer dette med en overlegen Paastand om, at der selvfølgelig ikke kan være Tale om et Begreb som »arbejdsløse Lærlinge«, og man hævder, at en Statistik, dels optaget blandt Isenkræmmerne og dels blandt Kolonialhandlerne har vist, at der ikke findes saadanne ledige Lærlinge.

Hvorledes en saadan Statistik er optaget, er der foreløbig ikke meddelt noget om, men vi kunde tænke os, at der ensidig er bygget paa Oplysninger fra de Handlende, der selvsagt hverken er interesseret i eller i Stand til at skaffe nøjagtige Oplysninger herom, thi disse unge Mennesker befinder sig jo hos deres Forældre og tilmeldes ikke den offentlige Arbejdsanvisning, saaledes at de unddrager sig en Optælling.

Men selvfølgelig findes der arbejdsløse Lærlinge, thi dels afskediges der bestandig Lærlinge og dels er en Mængde Forretningsdrivende gaaet Konkurs i de senere Aar, hvorved Lærlingeforholdet ophæves og Lærlingen kastes paa Gaden. Alene af denne Grund bør Principalerne betale saadanne Bidrag.

Men Bidragspligten for Lærlingene maa selvsagt være indført med Henblik paa Forholdene ved Læretidens Ophør. Og da Forholdet er det, at Størsteparten af Lærlingene maa forlade deres Pladser den Dag, de bliver udlært, og selv maa bære Risikoen ved at blive arbejdsløse, hvis de ikke skaffer sig en Plads, vil det være fuldkomment urimeligt, at Principalerne skal fritages for dette Bidrag.

Det er nemlig Principalen, der har haft Fordelen af den billige Arbejdskraft og som i mange Tilfælde kun har beskæftiget Lærlinge ud fra dette Hensyn, uden Tanke for, om Faget kan beskæftige den store Tilvækst, som det uforsvarligt store Antal Lærlinge udgør, og uden Spor af Ansvarsfølelse overfor Lærlingens Fremtidsudsigter.

Disse Forhold er medvirkende til, at Arbejdsløsheden er forøget blandt Medhjælperne, der er uden Indflydels paa Tilgangen til Faget, og det bør ogsaa være et Moment, som maa komme i Betragtning ved Overvejelserne angaaende dette Spørgsmaal.

Saaledes har vi svaret paa en Forespørgsel fra Handelsministeriet angaaende vor Stilling til et Andragende fra Principalerne om Bidragspligtens Bortfald, og det Standpunkt vil vi til enhver Tid forfægte.

Dansk Farmacevtforening.

TORSDAG den 11. Oktober kunde Dansk Formacevtforening fejre sit 50 Aars Jubilæum, idet Foreningen stiftedes den 11. Oktober 1873 under Navn af »Pharmaceutisk Medhjælperforening«.

I de forløbne 50 Aar er Foreningen naaet langt frem, og den kan med Tilfredshed skue tilbage paa de Resultater, Organisationen i sin hidtidige Levetid har opnaaet.

Dansk Formacevtforening nyder en høj Position som faglig Organisation betragtet, fast og stærk som den er bygget op paa rent fagforeningsmæssigt Grundlag, der ogsaa for denne Sammenslutning har vist sig at være det eneste virkelige Middel til at opnaa bedre Kaar.

Gennem Aarene er vort Forbund paa forskellig Maade kommen i Berøring med Farmacevternes Organisation, og det var derfor med særlig Glæde, at vi her ved Jubilæet benyttede Anledningen til at bringe en Tak for Samarbejdet, en Tak som vi herved gentager med Ønsket om yderligere Fremgang for Foreningen i de kommende Aar.

Søndag den 14. Oktober afholdt Foreningen en stilfuld Jubilæumsfest paa den kgl. Skydebane, hvor vort Forbund i Forretningsførerens og Hovedkassererens Fraværelse var repræsenteret ved Hovedbestyrelsesmedlem Hr. Chr. Skjolding.

Stavnsbunden Ungdom.

Hvad der bydes Bankfunktionærerne.

GENNEM Dagspressen vil vore Medlemmer være bekendt med det højst besynderlige og meget udæskende Forbud, som de københavnske Storbanker har udstedt til deres Personale mod at gifte sig, hvis de har en Indtægt af under 4000 Kr. plus Dyrtidstillæg, der for Tiden andrager 1280 Kr., medens Personalet samtidig faar Meddelelse om, at deres kontraktmæssige Lønstigning skal bortfalde i 1924.

Med Rette har dette Skridt fremkaldt Røre overalt, og naturligvis først og fremmest indenfor Funktionærernes Kreds, thi der er her Tale om et ganske alvorligt Indgreb i Bankfunktionærernes personlige Frihed og private Liv, som de simpleste menneskelige Følelser paa det stærkeste maa komme i Oprør over.

Faktisk indføres der ved Forbudet mod Giftermaal en ny Form for Stavnsbaand, der virker saa meget mere trykkende, som man samtidig ved den anden Bestemmelse udskyder det Tidspunkt, hvor Funktionærerne allernaadigst maa have Lov til, hvad der for andre Samfundsborgere er et privat Anliggende, at stifte Familie, endskønt det i Forvejen vil vare til over 30 Aars Alderen, naar Indtægten skal lægges til Grund.

Men Bankfunktionærerne er ikke uden Skyld selv, naar de nu skal have Barnepige til de bliver Landstingsvælgere. De har i højere Grad end andre Funktionærer stillet sig paa den honette Ambitions Standpunkt. De føler sig ikke tilfredsstillede ved at kaldes Medhjælpere, daarligt nok Funktionærer, nej, det skal være fint, og saa kaldes de Embedsmænd, hvad de imidlertid hverken bliver fede af eller skaber Respekt om deres Stilling ved, hvad Bankernes haanlige Behandlingsmaade tilstrækkeligt tydeligt udviser.

Bankfunktionærerne har fundet det opportunt at oprette en særlig Organisation, men denne har ikke fundet Anledning til at lade høre fra sig under disse Dages bevægede Avisdebatter. Man maa nu afvente, hvad denne Forening vil være i Stand til at udrette overfor sine Medlemmer i dette Spørgsmaal — vi for vor Part tvivler om, at man har Evne til i en saadan separatistisk Bevægelse at foretage sig noget effektivt.

Men Bankens Skridt har ogsaa en Side, der vender ud mod de øvrige Medhjælpere. Det kan tænkes, at Bankerne, der for Tiden har stor Indflydelse paa Handels- og Industrivirksomheder, vil forsøge at indlede en Kampagne, som skal føres videre mod disse Virksomheders Funktionærer.

Man vil saaledes let kunne tænke sig, at Forsikringsselskaber, der i mange Henseender forsøger at sidestille sig med Bankerne, ikke mindst hvor det gælder Personalespørgsmaal, vil indføre lignende Forhold. Men hvis det bliver Tilfældet, at der for de øvrige Funktionærer skal gælde lignende Bestemmelser, vil det, hvis Indtægtsgrænsen sættes til ca. 5000 Kr., være 90 % af Handels- og Kontormedhjælperne, der aldrig kan gifte sig, fordi de aldrig nogensinde naar op paa saadanne Lønninger.

Bankernes Handlemaade er en Haan mod en hel Stand, en Haan, som man næppe vilde vove at byde andre Befolkningsklasser. Ogsaa Motiveringen dertil er af ydmygende Karakter, idet man vil spille Forsyn og »gøre opmærksom paa, at det er uforsvarligt for unge Mennesker at gifte sig med mindre Indtægt«, ligesom man kaster Mistanke over hele Standen ved at sige, at de fristes til at gøre Gæld — »og maaske til at dække denne ved at tage af Kassen«.

Med de seneste Aars Bankskandaler for Øje finder vi, at Bankernes Ledelse ikke skulde holde dette Moment saa stærkt frem, det kunde saare let vendes om. Og vi finder det utiltalende og utilbørligt, at Bankerne — for at nedbringe de tidligere Ledelsers Underskud — nu begaar Kontraktbrud overfor Funktionærerne, blot for at kunne vælte noget af Byrderne ved Bankernes daarlige Stilling over paa dem.

Vi tror, at den eneste Vej frem for Bankfunktionærerne som for andre Løntagere gaar gennem den stærke, uafhængige og alle Brancher omfattende faglige Organisation, der baade har Evne og Vilje til at beskytte sine Medlemmer og skabe Respekt for dem som Mennesker og som Stand betragtet.

Forhaabentlig vil denne Affære medvirke til, at Bankfunktionærerne faar Øjnene op herfor, saa de foretrækker den større personlige Frihed, selv paa Bekostning af de finere klingende Titler, frem for det Stavnsbaand, som de nu er blevet paalagt, men som de selv har afskaaret sig fra at afkaste ved at isolere sig fra deres øvrige Kolleger i Handel og Omsætning.

Advarsel.

I »Jyllandsposten« har der i de seneste Uger været indrykket en Annonce fra »Engageringskontoret«, Løngangsstræde 37, København B., hvori søges Medhjælpere i alle Brancher.

Det viser sig at være en Virksomhed, der arbejder i Smag med Bureauet »Aurum«, hvis Indehavere for nylig blev straffet for Svindel, idet Reflektanterne kun modtager en trykt Skrivelse, hvori man angiver at kunne skaffe en god og varig Plads, naar en vedlagt Slutseddel indsendes.

Til Dækning af Bureauets Udgifter beregner man sig »kun« Kr. 3,25 for Ansøgere i København og Kr. 4,25 for Provinsfolk, + 15 % (!) af den første Maaneds Gage, hvis Plads erholdes.

Der er ingen Tvivl om, at vi her atter staar overfor et af de utiltalende Foretagender, der ønsker at berige sig ved Hjælp af de arbejdsløse Medhjælperes knappe Midler, og vi advarer derfor indtrængende vore Medlemmer imod at indlade sig med Bureauet, som vi forhaabentlig snart faar Lejlighed til at tage under nærmere Behandling.

Blokade.

F. C. Bentzon & Co., Frihavnen.

SPEDITIONSFIRMAET F. C. Bentzon & Co., Frihavnen, har afskediget et af vore Medlemmer, der nægtede at arbejde for en Løn, der var lavere end den for Speditørerne gældende Overenskomst. Firmaet er blokeret, og det er forbudt vore Medlemmer at modtage Plads i Firmaet, indtil nærmere Meddelelse foreligger fra underskrevne

Jens Johansen.

Fra Afdelingerne.

Meddelelser fra Afdelingerne, der ønskes optaget under denne Rubrik, maa være Redaktionen i Hænde senest 10 Dage, før Bladet skal udkomme.

Paa Grund af dette Nummers særlige Karaktér som Led i Lærlingeagitationen, har Optagelsen af en Del Afdelingsreferater maattet udskydes til Bladets næste Nr. Red.

Aabenraa. 24. September afholdtes ekstraordinær Generalforsamling. Som Formand valgtes Rudolf Petersen, Nygade 54, som Kasserer E. H. Wismar, Teater Hotellet, Vestergade, og som Sekretær Max Hansen. Desuden valgtes Revisorsuppleanter. Næste Punkt var »Eventuel Udmeldelse af Fællesorganisationen«. Efter en livlig Diskussion, hvori F. O.s Formand deltog, vedtoges det at blive staaende i F. O. Til Repræsentanter dertil valgtes Formanden og G. V. Petersen. Derefter godkendtes Arbejdsløshedskassens Regnskab og Formanden aflagde Beretning for Juli Kvartal.

I Løbet af Vinteren har man tænkt at afholde Klubaftener for Medlemmerne og opføre et Par Dilettantstykker. Herom udsendes nærmere Meddelelse. Rudolf Petersen.

Afd. afholder Søndag den 11. Novbr. Kl. 8 pr. paa Hotel »Royal« Dilettantforestilling med Bal. Der opføres »**Høje Gæster**«, Lystspil i 1 Akt. Kort og Indbydelseskort faas kun forud hos Bestyrelsen og Dilettanterne. Rudolf Petersen.

Nakskov. Afdelingen afholder ordinær halvaarlig Generalforsamling paa Hotel »Harmonien« **Tirsdag den 6. November Kl. 8** med følgende Dagsorden: 1) Beretning, 2) Regnskab, 3, Pensionatet, 4) Pensionatets Regnskab, 5) Valg af Bestyrelse: a) Formand (Aksel Olsson afgaar), b) 2 Repræsentanter og 2 Suppleanter (Sture Johansen og C. Henriksen afgaar), 6) Eventuelt. Medlemmer, der ønsker Forslag behandlet, maa indsende disse senest 4 Dage før Generalforsamlingens Afholdelse. Aksel Olsson.

Den sorte Tavle.

Medlem Nr. 32577 Johs. Jensen, Kokkedal, er slettet af Forbundet paa Grund af 6 Maaneders Restance.

E. Rasmussen, Formand,
Helsingør Afdeling.

Udgivet af Forbundet. — Ansvarsh. Red. Jens Johansen, Gl. Kongevej 6. Købnh. B. — Anton M. Jensen, St. Kongensgade 75. Købnh. K.

DANSK HANDELS- OG KONTORMEDHJÆLPER TIDENDE

ORGAN FOR DANSK HANDELS-OG KONTORMEDHJÆLPERFORBUND

Nr. 12. 1. December 1923. 23de Aargang.

FREMAD PAANY!

En smuk Sejr for Sammenholdet.

I tre Aar har Handels- og Kontormedhjælperne sovet. Det har ikke været en Tornerosesøvn, ikke en blid og behagelig Søvn med æventyrlige Drømme om et Liv i Herlighed og Overflod, om en Verden, hvor det flød med Mælk og Honning. Nej, det har været en urolig Søvn, en Søvn med de forfærdeligste Mareridt.

Strenge Tider har disse Aar været for de fleste, og hele den arbejdende Del af Befolkningen har stridt en haard Strid for Mad, Husly og lidt Klæder, men ingen anden Stand har dog fundet sig mere stiltiende i stadig at blive trykket ned end vor Stand, end den sovende Stand.

Har det været nødvendigt at gaa saa haardt frem fra vore Arbejdsgiveres, vore Principalers Side? Utvivlsomt ikke. Raabet om Lønnedsættelser, om Nedskæring, har ustandseligt lydt — Medhjælperen sov, og derfor blev det ikke ved Raabet alene — det lyder fremdeles, skønt det nu kan konstateres, at det er saa urimeligt og uberettiget at gøre Vilkaarene ringere endnu.

Og hvilken kortsynet Betragtning er det ikke? For at hjælpe paa Erhvervslivet skal der billigere Arbejdskraft, siges der; men hvem skal købe de fremstillede Varer, naar den overvejende Del af Befolkningen mere og mere fratages Evnen dertil, og kun en faatallig Del bliver i Stand til at købe. Udsigten til bedre Forhold for hele vort Erhvervsliv bliver Lamperøg.

Nej, det h a r ikke været nødvendigt at trykke Lønningerne saa stærkt, som det er sket. Bebrejdelsen fra oven til Medhjælperen om, at han ikke har sparet fra gode Aar, er hul og falder haardt tilbage paa Principalerne selv. Det e r dog de Herrer, der fik Fortjenesten, medens kun Smulerne faldt af til Medhjælperne.

Aldrig har Medhjælperlønnen været saadan, at det med Rette kunde siges, at den var tilfredsstillende, men dog er Lønnen siden 1920—21, hvor den laa højest, dalet med mange Procent. Arbejdernes Timefortjeneste er siden 1920 dalet med 33 pCt., hvordan ser det saa ikke ud for Medhjælperen, der ikke har værget for sig gennem sin Organisation i nogen synderlig Udstrækning.

Medhjælperen har manglet Troen paa, at det kunne nytte, har — staaende overfor den selvsikre og overlegne Principal — frygtet for Følgerne af en Protest, har tvivlet paa sine Kollegers Solidaritet, dersom en Protest maatte føre til Appel til denne Solidaritet.

M e d h j æ l p e r s t a n d e n h a r s a v n e t T r o e n p a a s i n e e g n e K r æ f t e r s V æ r d i.

M e n d e r e r T e g n p a a F o r a n d r i n g.

Hos det store Grossistfirma A/S C. Olesen, København — hvor Løn- og Arbejdsforholdene ingenlunde har hørt til de daarligste — har Medhjælperne fornylig samlet sig paany, rejst Krav gennem Organisationen om en overenskomstmæssig Ordning, brudt Modviljen hos Firmaet til at forhandle, forlangt en Ordning mod Firmaets Forsøg paa Udskydelse heraf og ved sin Enighed og faste Beslutning, der fik Udtryk i et Strejkevarsel, gennemtrumfet Forhandling med det Resultat, at samtlige Lønninger fra 1. Januar er hævet med 10 pCt., hvad der for det første Aar betyder en Sum af 50,000 Kr. i Merfortjeneste for Personalet.

Tro ikke, at dette var lykkedes, dersom Personalet, straks det mødte Modstand, var faldet tilbage. Kun Sammenholdet, Troen paa, at det var muligt gennem Organisationen at standse Nedgangen og derefter forbedre Vilkaarene, har Æren af denne glimrende Sejr.

Vi lykønsker A/S C. Olesens Personale til dette stolte Resultat, og vi venter nu, at hele Medhjæl-

perstanden gnider Søvnen af Øjnene og strækker Lemmerne paany.

Op til Arbejde for Forbedring af Standens Forhold. Organisationen venter med sammenbidt Energi paa at frembære Jeres Krav og føre dem til Sejr! Julius Hansen.

Skandinavisk Handelskursus i København 1924.

BLANDT de Opgaver, som Den skandinaviske Komité beskæftigede sig med paa sit sidste Aarsmøde, var Afholdelsen af et Handelskursus for Medlemmer af de tre samarbejdende Forbund.

Dette Kursus, som nu er tilrettelagt i Hovedtrækkene og hvortil der her indbydes, er tænkt afholdt i København i Ferietiden (i Juli Maaned 1924), saaledes at det for de udenlandske Gæster og udenfor København boende Deltagere tillige blev et Sommerferieophold, hvor det fornøjelige og behagelige blev forenet med det praktiske og nyttige.

Programmet er foreløbig lagt saaledes, at der i de 8 Dage, Kursuset skal vare, bliver afholdt Foredrag af kendte og kompetente Folk over følgende Emner:

Danmarks Statsform og offentlige Forvaltning,
Dansk Erhvervsliv,
Den økonomiske Udvikling i Danmark,
Toldspørgsmaalet,
Bankvæsen og Bankteknik,
Kooperationen,
Danmarks Handelslovgivning,
Handelsuddannelsen i Danmark,
Danmarks Sociallovgivning,
Organisationsbevægelsen i Danmark,
Medhjælpernes Organisationsbevægelse.

I Forbindelse med disse Foredrag vil Deltagerne faa Lejlighed til at bese forskellige offentlige Institutioner og Bygninger samt store Fabriksanlæg og Handelsvirksomheder, ligesom der vil blive arrangeret enkelte Udflugter i Københavns Omegn.

Som Afslutning paa Samværet arrangeres et

stort skandinavisk Medhjælperstævne i Skaane,

med Talere fra de tre skandinaviske Lande.

Deltagelsen i selve Kursuset er vederlagsfri, og der vil iøvrigt blive sørget for billig Indkvartering og Forplejning. Efter skønsmæssig Beregning maa disse Udgifter anslaas til ca. 75 Kr., men dette Beløb er uforbindende, da det paa nærværende Tidspunkt er umuligt at faa Priser opgivet saa langt frem i Tiden.

For at give Deltagerne lettere Adgang til at opspare det nødvendige Beløb til Rejse og Ophold, etableres

Ratebetaling

i Form af Sparemærker a 2 Kr. pr. Stk., der faas til Købs hos de enkelte Forbund og deres Afdelinger.

Kursuset staar kun aabent for et begrænset Antal Deltagere fra hvert Land. Naar det tilstrækkelige Antal har tegnet sig, vil Indtegningen blive afsluttet. Der vil blive aabnet Adgang til Deltagelse af Medlemmer fra Provinsen og København i et vist Forhold.

Det er Tanken senere at fortsætte med lignende Kursus i de øvrige skandinaviske Lande.

Vi anbefaler de af vore Medlemmer, der ønsker at deltage i dette, det første skandinaviske Handelskursus, snarest at tegne sig og eventuelt at paabegynde Købet af Sparemærkerne.

Ny Formand for Norges Handelsfunktionærers Forbund.

PAA vor norske Broderorganisations Landsmøde i Sommer vedtoges en Lovbestemmelse, hvorefter Forbundets Formand skulde være fastlønnet, men da man naaede til Valg af Formand, maatte dette overlades til Hovedbestyrelsen, idet det ikke var muligt at finde nogen Kandidat til Posten. Den hidtidige Formand Hr. B. Eckblad afslog af private Grunde at modtage Genvalg, men lovede dog at fungere, indtil hans Efterfølger var valgt.

Vi har nu modtaget Meddelelse om, at det norske Landsforbunds Hovedbestyrelse har valgt som fastlønnet Formand Hr. Fridthjov Nilssen, Kristiania.

Den nye Formand har været med ved Stiftelsen af Forbundet i 1908 og valgtes straks til Viceformand. Samme Aar i Oktober overtog han Stillingen som Forretningsfører, som han beklædte indtil August 1913. I 1915 indvalgtes Nilssen i Hovedbestyrelsen, hvor han blev Viceformand og som saadan blev han staaende indtil 1919.

Fridthjov Nilssen har i Aarene 1915—19 holdt en Række Foredrag rundt i alle Afdelingerne og er i Besiddelse af betydelige agitatoriske Evner, som han sikkert vil gøre frugtbringende i sin nye Stilling. Hr. Nilssen er ikke ukendt for os i Danmark, idet han deltog som Repræsentant for Norge i vort Forbunds Kongres i 1910.

Vi ønsker Hr. Fridthjov Nilssen til Lykke med det nye Hverv og haaber, at Norges Handelsfunktionærers Forbund under hans Ledelse maa vokse sig stor og stærk, saavel indadtil som udadtil, ligesom vi udtaler Haabet om, at de Traade, der binder de skandinaviske Medhjælperorganisationer sammen, stadig maa tvindes stærkere og stærkere i samme Aand som hidtil.

Bankernes Ægteskabsforbud.

DET er gaaet, som vi ventede, at Bankforeningernes Fællesdelegation, som er det velklingende Navn for Bankfunktionærernes Sammenslutning, har vist sig magtesløs overfor Bankernes Ægteskabsforbud og Kontraktbrud. Man har vel i Foreningens Medlemsblad protesteret i drabelige Artikler, men Handlingen er udeblevet indtil Dato, og det har vist ogsaa lange Udsigter med den, eftersom Foreningen næppe evner at gennemføre en Aktion overfor Bankerne og maaske heller ikke vover dette.

Finder Bankfunktionærerne sig imidlertid godvillig i dette »Piskeslag«, som det af en Indsender i deres Blad betegnes, staar det daarligt bevendt til med deres Begreber om personlig Frihed og standsmæssig Æresfølelse, og man tør da forvente, at der fra Bankernes Side ikke fremtidig vil blive regnet med Funktionærerne, hverken som Mennesker eller som Stand betragtet. Skal denne Negligering af de simpleste Menneskerettigheder være Prisen for at kaldes »Embedsmænd« og sættes højere i Rangklassen end andre Medhjælpere, for ikke at tale om Arbejdere, ja, da maa man visselig sige, at selv »Ærgerrighed« kan købes for dyrt.

Desværre ser det heller ikke ud til, at de enkelte Bankfunktionærer vil reagere overfor Forbudet og Kontraktbrudet. I hvert Fald kom der kun et Faatal Bankfunktionærer til det Møde, vor københavnske Afdeling den 30. Oktober afholdt herom i Grundtvigs Hus, endskønt der ved Løbesedler og paa anden Maade var sket Indbydelse til Mødet. Hvad der ligger til Grund herfor, skal vi lade usagt, men utænkeligt var det jo ikke, at Bankerne ogsaa havde nedlagt »Forbud« herimod!

Paa Mødet beskæftigede Formanden Gustav Pedersen sig med Bankernes kategoriske og uberettigede Indgreb i Funktionærernes personlige Frihed og tolkede den

stærke Harme, som Tilsidesættelsen af Medbestemmelsesretten ved dette Diktat havde vakt i Medhjælperkredse. Men hvorfor, udtalte Taleren, vover Bankerne at byde deres Personale en saadan Behandling, som man ikke vilde vove at byde nogen anden Befolkningsklasse; jo, ganske simpelt, fordi man er sikker paa, at Bankmedhjælperne ikke vil tage til Genmæle. Dette hænger nøje sammen med den Mangel paa Organisationsfølelse, som Bankfunktionærerne hidtil har udvist, og som har bevirket, at de har holdt sig borte fra Organisationsfællesskab med andre Branchers Medhjælpere. Før Bankfunktionærerne indser Nødvendigheden af at hævde sig som Stand ved at organisere sig sammen med de øvrige Medhjælpere, vil de heller ikke opnaa bedre Vilkaar.

I Diskussionen deltog bl. a. en Bankfunktionær, der mente at vide, at Beslutningen var gennemført efter Krav af Rigsdagsudvalget angaaende Landmandsbanken, hvilket dog ikke fandt Tiltro i Forsamlingen.

Mødet sluttede med enstemmig Vedtagelse af følgende

Resolution.

»En Forsamling af Handels- og Kontorfunktionærer samlet til et af Handels- og Kontormedhjælperforeningen i København indkaldt Møde i Grundtvigs Hus den 30. Oktober 1923 protesterer paa det skarpeste imod den af de københavnske Storbanker udstedte Trusel om Afskedigelse af de Funktionærer, der indgaar Ægteskab uden at have en af Bankerne egenmægtig fastsat Indtægt.

Forsamlingen protesterer lige saa energisk imod Bankernes diktatoriske Annullering af Personalets kontraktmæssige Lønstigning for 1924, hvorved man yderligere forringer Mulighederne for Bankfunktionærerne til at opnaa en Indtægt, som ifølge Bankernes Dekret er nødvendig for at stifte Familie.

Forsamlingen opfordrer Bankfunktionærerne til at slutte sig til Dansk Handels- og Kontormedhjælperforbund for derigennem i Forening med de øvrige Medhjælpere indenfor Handel og Omsætning at sætte sig til Modværge imod disse uberettigede Forsøg paa at berøve Funktionærerne deres personlige Frihed og deres Medbestemmelsesret ved Ordning af deres Arbejds- og Lønforhold.«

Vi faar nu se, om Bankfunktionærerne fremdeles vil finde sig i at faa af »Pisken«, eller om de ved at slutte op i vore Rækker viser Rygrad til effektivt at modsætte sig Bankernes Diktatur.

Juleaftenslukning.

SOM bekendt falder Juleaften i Aar paa en Mandag, og der vil herved være Mulighed for at opnaa fire Dages samlet Ferie, saafremt der fra Principalside vises Forstaaelse overfor de Ønsker, Medhjælperne nærer.

Efter Lukkeloven maa Forretningerne holde aabent Juleaftensdag til Kl. 4 Efterm., men der kunde sikkert være Anledning til at tage Spørgsmaalet op om Lukning af Kontorer, Lagre og Forretninger hele Dagen den 24. Decbr.

For Kontorernes Vedkommende vil der sikkert intet være til Hinder herfor, og ogsaa Forretningerne kunde med en Smule god Vilje lukkes, naar der blot i god Tid blev averteret derom, saa Publikum kunde gøre sine Indkøb i Forvejen.

Ved en saadan lille Reform, der sikkert ikke vilde skade Julehandelen, kunde det opnaas, at Medhjælpere, som havde langt hjem, kunde naa hjem og samles med deres Kære Juleaften, som de i modsat Fald maatte tilbringe paa Jernbanen eller Dampskibet. Og baade Principaler og Medhjælpere vilde utvivlsomt kunne tiltrænge en saadan Hvilepavse, inden Højtiden gaar ind.

Vi henstiller denne Tanke til Handelsforeningernes og Principalernes velvillige Overvejelse og haaber, at vort Ønske maa blive imødekommet i saa stor Udstrækning som muligt.

Mærkesystemet og Medlemmerne.

Betal ikke Kontingent uden at faa Mærke.

PAA Kongressen i Fjor blev det vedtaget at ændre det tidligere Mærkesystem, der var anlagt saaledes, at Medlemmerne fik en Interimskvittering for det erlagte Kontingent, medens selve Mærket først fremkom en Maaned senere, nemlig naar Afdelingen havde afregnet Kontingentet til Forbundet, som først da udleverede Mærkerne.

Den foretagne Ændring af Systemet gik ud paa, at Medlemmerne fik selve Mærkerne udleveret straks som Kvittering for Kontingentet til Forbundet og Arbejdsløshedskassen, medens der paa en særlig Blanket blev kvitteret for det lokale Kontingent. Dette System betød, at Forbundet til alle Afdelinger har maattet udlægge et til Medlemsantallet svarende Antal Mærker, repræsenterende den Værdi, som Mærkerne lyder paa.

Der har imidlertid i nogle enkelte Afdelinger været uheldige Administrationsforhold, som er opstaaet derved, at Kontingentet i flere Maaneder er blevet opkrævet hos Medlemmerne uden at blive afregnet til Forbundet, og dette har alene kunnet ske derved, at Medlemmerne uden at gøre Indsigelse har betalt Kontingentet uden at modtage noget Mærke.

Argumentationen for Ændringen af det tidligere Mærkesystem var bl. a. den skærpede Kontrol, der laa i, at Mærket udleveredes straks i Stedet for en Maaned senere. Men Konsekvensen af det nuværende System og Muligheden for at udøve Kontrollen og undgaa Misbrug maa nødvendigvis være, at intet Medlem fremtidig betaler Kontingent uden samtidig at faa udleveret Kontingentmærke for samme Maaned, som Kvitteringen lyder paa.

Vi maa bestemt henstille til Medlemmerne at holde sig dette efterretteligt, thi hvis det ikke sker og det gaar galt, saa vil det ikke blot medføre en Mængde Ærgrelser og Tidsspilde samt være til Skade for den lokale Afdeling og Forbundet, men det enkelte Medlem mister faktisk sine Rettigheder i Forbundet, fordi Rettighederne udelukkende er betinget af en a jour med Mærker holdt Medlemsbog.

Betal intet Kontingent uden at modtage Mærke. Denne Grundregel maa hvert enkelt Medlem indprente sig og nøje følge.

NB. For Hjælpefondens Vedkommende gælder dog det gamle Mærkesystem fremdeles, saaledes at Mærket kommer en Maaned senere end Betalingen sker.

Fra vor Centralledelse.

Beretning for Juli Kvartal.

ADMINISTRATION OG AGITATION.

Rejsesekretærerne har i Kvartalets Løb besøgt saa godt som samtlige Afdelinger og har foruden det sædvanlige Eftersyn vejledet i Planlæggelsen af Vinteragitationen. Desuden har saavel Forretningsføreren som Hovedkassereren og andre af Forbundets Tillidsmænd i særlige Tilfælde deltaget i Forhandlinger med Afdelingerne.

Der er afholdt off. Møde i Præstø med Kolleger fra Næstved som Talere. Der er endvidere afholdt off. Møder i Rudkøbing og København, medens Fredericia Afdeling har afholdt Møde for de kommunale Medhjælpere, for hvilke der er oprettet Klub.

Endelig er der afholdt et Møde mellem Rejsesekretærerne og Forretningsføreren og Hovedkassereren, hvor Sekretærernes indhøstede Erfaringer er drøftet og Rammerne for deres Virksomhed er fastlagt.

Den samlede Tilgang af Medlemmer udgør 329, hvoraf København har 154, Aarhus 19, Aalborg og Fredericia hver 11, Vejle 10, Esbjerg 9, Langeland og Tønder hver 8, Horsens 7, Aabenraa og Randers hver 6, Holbæk, Kolding, Ringsted, Sønderborg og Vordingborg hver 5. Desuden er et mindre Antal Indmeldelser indgaaet fra en Række Afdelinger.

LØNARBEJDET.

Der er i København oprettet en ny Klub for Personalet ved den kommunale Hjælpekasse. Københavns Afdeling har

iøvrigt afholdt et Delegeretmøde for Klubberne, hvor Genoptagelsen af det faglige Arbejde blev drøftet.

Overenskomst med Nakskov Byraad foreligger underskrevet og godkendt. Desuden er Overenskomsten med A/S C. Schous Fabriker vedrørende Butikerne fornyet for et Aar, efter at der er opnaaet Dyrtidstillæg til Afløsningsdamer og Elever.

Efter Pristallets Stigning ydes der automatisk Dyrtidstillæg i en Række Overenskomster. Ved særlig Forhandling med A/S C. Schous Fabriker er Lager- og Kontorpersonalets Løn hævet med ca. 3 pCt. Der er opstaaet Uoverensstemmelse om Dyrtidstillæg efter Pristallet til Overenskomsten med M. E. Grøn & Søn, og Sagen vil gaa til Voldgift. Til Personalet hos Th. Thorngren er ydet et Løntillæg i Forhold til Pristallet. Endelig er der mellem den kommunale Klub og Horsens Byraad opnaaet Enighed om et nyt Lønregulativ.

A/S Arbejdernes Landsbank har opsagt Overenskomsten til 1. Januar, og der er givet Københavns Manufaktur-Afdeling Tilladelse til Forhandling om Overenskomst med A/S C. Olesen.

Forhandlingerne om Hovedoverenskomsten er endnu ikke afsluttet, men fortsættes.

UOVERENSSTEMMELSER.

En gennem længere Tid verserende Forhandling med D. T. U. P. A. om Aflønning af Medhjælperne paa 4. og 5. Lønsats er afsluttet, hvorved vore Krav anerkendtes. — Esbjerg Afdeling har faaet Tilladelse til at forhandle med Esbjerg Brugsforening om Lærlingeantallet og Afdelingsledernes Stilling til Organisationen. Der forhandles med Fredericia Brugsforening angaaende Lærlingenes Læretid.

Med Margarinefabriken »Alfa«, Vejen, er opstaaet en Uoverensstemmelse, idet Firmaet favoriserer de uorganiserede, formentlig med den Hensigt at faa de øvrige ud af Organisationen. Desuden lader Firmaet i Enkeltmandskontrakterne Medhjælperne erklære, at de ikke vil indmelde sig i Forbundet. Sagen er gaaet til Mægling.

Endelig forhandles der med Københavns Kommune om et Feriespørgsmaal.

Uoverensstemmelser med A/S C. Schou om Aflønning af en Medhjælper, med Arbejdernes Brugsforening i Aarhus om et lignende Spørgsmaal samt med Randers Arbejdsgiverforening om Afskedigelse af nogle Medlemmer er ført til en tilfredsstillende Afslutning.

RETSHJÆLPEN.

I Maanedens Løb er bevilget Retshjælp i følgende Tilfælde: 29831 Sixtus Holmvang ctr. Thisted & Nielsen, Fredericia (Gage og Provision Kr. 1409,00), 45800 A. Hylkrogh Jensen ctr. Baadh & Winthers Eft. (Gage Kr. 170,00), 51672 C. U. Jürgensen ctr. Landretssagfører Brinch-Jensen, Aabenraa (Gage Kr. 333,33), 22804 Fanny Lytwer ctr. Købmand Svend Hansen, Birkerød (Gage og Kostpenge Kr. 160,00), 15398 H. Chr. Riise ctr. Skibsfører Frømming, København (Gage Kr. 900,00), 28056 Funder ctr. Odsherreds Andels-Svineslagteri (ang. Gage Kr. 400,00), 52054 Dagmar Jensen ctr. Skotøjsfabrikant Mads Rasmussen, København (ang. Gage Kr. 125,00), 52968 K. Hansen ctr. Bønnelycke, København (ang. Gage Kr. 100,00), 30153 Thor Hansen ctr. Hj. Gress, København (ang. Provision Kr. 40,00) og 53954 Chr. Petersen ctr. Chr. Frandsen, Rødding (ang. Honorar for Læretid Kr. 100,00 + Kostpenge Kr. 117,00, ialt Kr. 217,00).

I 3 Tilfælde er Retshjælp nægtet.

Afsluttet er Sagerne: 12881 Karl Danielsen ctr. Anders Jensen, Randers (vundet Kr. 1079,05 + Renter Kr. 29,00 + Omkostninger Kr. 163,53), 47597 Viggo Larsen ctr. Bøgh Larsen, Vejle (forligt), 3427 K. Kristiansen, Nakskov, ctr. Knut W. Marcussen, Aalborg (vundet Kr. 484,81 + Renter Kr. 8,00 + Omkostninger Kr. 85,00), 22804 Fanny Lytwer, Struer ctr. Købmand Svend Hansen, Birkerød (vundet Kr. 160,00), 51672 C. N. Jørgensen ctr. Landsretssagfører Brinch Jensen, Aabenraa (vundet Kr. 333,33), 799 Hammer ctr. Curt Hugo Peltz, Tyskland (tabt), 53786 Else Larsen ctr. S. F. Steffens, København (forligt med Kr. 90,00 + Omk. Kr. 15,00), 52367 Ludvigs ctr. Dansk Rotteudrydningskompagni (forligt, men Debitor insolvent), 14361 Jørgen Jensen ctr. Bjørck Jensen & Co., København (vundet Kr. 800,00 + Renter Kr. 5,82 + Omk. Kr. 95,00), 44713 Carl M. Hansen ctr. Fabriken »Klart«, København (hævet), 52182 Lili Nielsen ctr. Aage Gebauer, København (Debitor insolvent), 51750 Viggo F. Andersen ctr. Brdr. Justesen, København (vundet Kr. 107,28 + Renter og Omkostninger Kr. 25,41), 37035 Ole Steffensen ctr. F. Baagøes Eftf., København (vundet Kr. 132,00), 39793 Aage Jensen ctr. Bog- og Bladcentralen v. Direktør Schüth, København (forligt med Kr. 230,00) og 45800 Alfr. Hylkrogh Jensen ctr. Baadh & Winthers Eftf., København (vundet Kr. 170,00 + Renter Kr. 0,71).

FORSKELLIGT.

Efter et vellykket Forsøg paa Avertering om Anvisning af Feriehjælp, har Forretningsudvalget besluttet under fastere Former at avertere i forskellige Dagblade om Anvisning af Medhjælpere fra vor Pladsanvisning.

Efter Anmodning er der givet Københavns og Aarhus Afdelinger Tilladelse til at foretage Jule-Indsamling til Fordel for de arbejdsløse Medlemmer.

Endvidere er det besluttet at opfordre Afdelinger med et større Antal Arbejdsløse til for disse at etablere Kursus i forskellige Fag saasom Stenografi, Maskinskrivning, Bogholderi og Sprog.

Som Medlem af Handelsskoleraadet har Forretningsudvalget genvalgt Jens Johansen med Chr. Skjolding som Suppleant.

Hovedbestyrelsesmøde afholdtes den 2.—3. September og Forretningsudvalgsmøder er afholdt den 28. Juli, 1. og 15. August samt 1. og 22. September.

Cirkulærer Nr. 22-30/1923 er udsendt vedrørende: Vejledning i Afdelingsarbejdet, Eleverne hos Schou, Arbejdsløsheden, Maskinskrivningsbureauet »Merkur«, Pristallet, Sangbøger, Indsamlingen til Tyskland, Regnskabsbøger for Afdelingerne, Agitationen og Kvartalsberetninger m. m.

ARBEJDSLØSHEDEN.

Iflg. den off. Arbejdsanvisnings Ugeberetninger fandtes der af ledige Handels- og Kontormedhjælpere:

	Samlet Antal	Kontor	Butik	Kbh.	Provinsen
Ultimo Juli 1923..	1036	386	650	551	485
» Aug. » ..	1049	386	663	568	481
» Sept. » ..	1054	398	656	570	484
Gennemsnit ..	1046	390	656	563	483

Det samlede Antal Arbejdsløse i alle Fag var den 28. September 20,264 mod 22,048 den 29. Juni.

ARBEJDSLØSHEDSKASSEN.

I vedtægtsmæssig Understøttelsen har Arbejdsløshedskassen anvist:

Juni	for	9601	Dage med Kr.	21.035,50
Juli	»	7989	» » »	17.547,50
August.....	»	7465	» » »	16.642,00
	Ialt for	25055	Dage med Kr.	55.225,00

Der indgik i Kvartalets Løb 446 Begæringer om Understøttelse mod 542 i April Kvartal. Heraf anerkendtes 429, medens 14 blev nægtet og 3 bortfaldt.

To Spekulationsforetagender.

I sidste Nummer af Medlemsbladet advarede vi vore Medlemmer imod »Engageringskontoret«, Løngangsstræde 37, B, der gennem Annoncer bl. a. i Jyllandsposten søgte at lokke arbejdsløse Medhjælpere til at »indtegne« sig paa Bureauet mod en Betaling af henholdsvis Kr. 3,25 og Kr. 4,25 for Københavnere og Provinsfolk, medens man ublu forlanger 15 pCt. af den første Maaneds Gage, hvis Plads erholdes.

Vi maa fortsat advare imod dette Bureau, hvis hele Formaal utvivlsomt kun er en Spekulation i arbejdsløse Menneskers Nødstilstand. Vi har bragt i Erfaring, at Bureauet har til Huse i en snavset Opgang, og at man paa Forespørgsel om, hvad det gør for at skaffe Pladser, svarer, at »man indlægger Billetter paa Annoncer« og af og til

averterer uden Adressebetegnelse, kun ved at opgive Telefonnummer! Derimod synes man ikke at have særlig Forbindelse med Firmaer.

At indlade sig med dette Foretagende kan vistnok lignes ved at kaste sine Penge ud af Vinduet.

— — —

Endvidere har der i Jyllandsposten, nogle sønderjydske Blade samt i Dansk Handelsblad været optaget en saalydende Annonce:

UNGE FORRETNINGSMÆND,

indmeld Dem i Handelsstandens Brodersamfund. Formaal: Gensidig Hjælp og Støtte, Bekæmpelse af Standens Arbejdsløshed. Indmeldelse sker skriftlig til:

Konsulent Berg Johnsen,
Vestergade, Vejle.

Saavel vi som adskillige af vore Medlemmer har hos Annoncøren udbedt os nærmere Oplysninger om dette Foretagende og som Svar modtaget en taaget Skrivelse fra Berg Johnsen, Kommision og Partivareforretning, Vejle (Danmark), hvori det hedder:

»Handelsstandens Brodersamfund er oprettet af unge Mænd og optager kun mandlige Medlemmer, da vi vil forsøge at udelukke al kvindelig Medhjælp, vi vil skaffe Arbejde til saa mange Medlemmer af H. B., som vi formaar; ogsaa Arbejdsløse optages af H. B. Indtegningsgebyret er 10 Kr. Forhandlingsmøde vil blive afholdt i November Maaned, hvortil Medlemmerne faar skriftlig Indbydelse.«

Det centrale i al denne Taabelighed er Indtegningsgebyret paa 10 Kr. Thi der er vel ikke et eneste fornuftigt Menneske, der tror paa, at »Brodersamfundet« nogensinde bliver til Virkelighed. Det er sikkert kun et alt for smart Forsøg paa at leve højt paa sine Medmenneskers Taabelighed, der her afsløres.

Til Oplysning om Personen Berg Johnsen kan oplyses, at ef af vore Medlemmer i Aarhus i Sommer blev kaldt til Vejle til Konference paa »Grand« med samme Herre. Det drejede sig om »Bogholderstillingen« paa hans »Kontor«, men da der blev forlangt »kun nogle faa Hundrede Kroner« som »Kaution«, betakkede vort Medlem sig selvfølgelig. Iøvrigt er han kendt fra Annoncer om Byttehandel med Biler og hvadsomhelst.

Vi advarer ogsaa indstændigt vore Medlemmer imod at indlade sig med dette Foretagende. Der kan jo sikkert nok paa anden Maade blive Brug for de 10 Kroner.

Vor egen Lommebog.

Handels- og Kontormedhjælpernes Lommebog for 1924 er udkommen i samme smukke og bekvemme Udstyrelse, som de sidste 2 Aargange af Lommebogen, og at denne har vundet Bifald hos Køberne fremgaar af, at Oplaget sidste Aar blev fuldstændig udsolgt, saaledes at en Del Ordrer ikke kunde effektueres.

Indholdet er i denne Udgave søgt gjort saa aktuelt og nyttigt som muligt, og foruden det sædvanlige Lommebogsstof indeholdes der et omfattende Stof af særlig Betydning for vore Medlemmer. Heri fremkommer Oplysninger om Organisationens Formaal, om Arbejdsløshedskassen og Hjælpefonden. En Række praktiske Vink vedrørende Organisationen og Afdelingsadresserne har Interesse for alle Medlemmer, og desuden findes Artikler om Aarets faglige Arbejde, Rejsesekretærerne (med Billeder), Feriehjemmet »Borshøjgaard« og Rigsdagen.

Endskønt Lommebogen saaledes foruden det Stof, der findes i alle Lommebøger, indeholder 38 Sider med særlig for vore Medlemmer bestemt Stof, sælges den til samme Pris, som andre Lommebøger af tilsvarende Udstyrelse, nemlig Kr. 1,85.

Vi anbefaler paa det bedste Bogen til alle vore Medlemmer, og raader dem til at benytte den som Julegave til Venner og Bekendte, fiks og kærkommen som den er.

Handels- og Kontormedhjælpernes Lommebog, udgivet af Forbundet, bør være enhver organiseret Medhjælpers Eje.

Køb og anbefal den!

Arbejdsløse paa Skole.

PAA Foranledning af en Række Arbejdsløshedskasser har Arbejdsdirektoratet indvilget i, at de arbejdsløse Medlemmer, der ønsker at benytte Arbejdsledigheden til at uddanne sig paa Kursus eller Skole, i indeværende Vinterhalvaar kan oppebære deres vedtægtsmæssige Understøttelse under deres Deltagelse i Undervisningen, for saa vidt naturligvis de iøvrigt er berettiget til Understøttelse.

Betingelserne for at kunne oppebære Understøttelse under Skoleophold er:

1) at der foruden Kursus- og Skoledeltagerne er et tilstrækkeligt Antal arbejdsledige til, at eventuelle Arbejdsanvisninger kan imødekommes, og
2) at Lederen af paagældende Kursus eller Skole forpligter sig til at føre Kontrol med, at de paagældende Deltagere møder til Undervisningen og indberetter til Kassen, naar en Person udebliver, samt
3) at de paagældende Kursus- og Skoledeltagere ikke har gjort sig arbejdsløse for at kunne deltage i Undervisningen paa Skole eller Kursus.

De, der ønsker at benytte sig af denne Adgang til at komme paa Skole, skal udfylde et Skema, som faas ved Henvendelse til Afdelingerne.

Saafremt nogen ønsker at komme paa Højskole, kan vi særlig anbefale: Esbjerg Arbejderhøjskole, Høng Folkehøjskole og den internationale Højskole i Helsingør.

Ovenstaende maa ikke forveksles med den Adgang til Understøttelse af Skolefonden, vi — som Fag med ekstraordinær Understøttelse — har. Saalænge Arbejdsløsheden i vort Fag karakteriseres som ekstraordinær, har vore Medlemmer som tidligere meddelt Ret til Understøttelse af nævnte Fond i al den Tid, Undervisningen varer, naar den foregaar i en anden By, end hvor Medlemmet har boet.

Betydningen af ovenstaaende ligger altsaa deri, at Arbejdsløse nu kan faa vedtægtsmæssig Understøttelse, naar de gaar paa Kursus i egen By.

Ogsaa en „Nødvendighed".

I Hobro har det i længere Tid været Skik, at Forretningerne lukkede Kl. 8 paa Markeds- og Dyrskuedage, hvilket saa godt som alle har været tilfredse med. Imidlertid har en derboende Købmand J. P. Rasmussen (eller rettere hans Kone) ment det nødvendigt at faa Lukketiden fastsat til Kl. 9, idet han hævder, at Byraadet ikke har nogen Ret til at fastsætte Lukketiden til Kl. 8, men at denne skal være enten den sædvanlige eller Kl. 9. Da Hr. Rasmussen ikke uden videre har kunnet faa Tilladelse til at holde sin Butik aaben til Kl. 9, har han henvendt sig til Indenrigsministeren, og denne har givet Hr. Rasmussen Medhold. Byraadet har saaledes været nødt til at tage Lukketiden op til Behandling, og Borgmesteren har i den Anledning afæsket saavel Handelsforeningen som vor Afdeling en Erklæring i Sagen.

Hobro Afdelings Erklæring gaar ud paa, at man ikke kan indse Nødvendigheden af en saadan Bestemmelse, da den nuværende Forretningstid efter mange Handlendes Udsagn maa anses fuldt ud tilstrækkelig. Dersom en Forlængelse imidlertid ikke kan undgaas, maa det henstilles, at Tilladelsen til paa Markedsdage at have aabent til Kl. 9 indskrænkes til at gælde Sommermaanederne, da der ikke er Grundlag for en saadan Bestemmelse i Vintermaanederne.

Ved Affattelsen af denne Artikel staar den endelige Bestemmelse om Lukketiden hen i det uvisse.

Forretningstidens Forlængelse til Kl. 9 blev i Praksis prøvet paa Markedsdagen sidst i September. Dens »Nødvendighed« ytrede sig paa den mærkelige Maade, at Størstedelen af de Handlende lukkede som sædvanlig Kl. 8 (enkelte endda før), og de Forretninger, som holdt aabent, stod for det meste gabende tomme (Hr. Rasmussens Butik dannede i denne Henseende ingen Undtagelse). Vi har imidlertid herved faaet et nyt Bevis for, at en enkelt »arbejdsivrig« Principal er i Stand til at bevirke, at mange Medhjælpere holdes bag Disken længere Tid end nødven-

digt. Det maa haabes, at Medhjælperne snart vil forstaa, at den eneste sikre Vej til at undgaa den Slags vilkaarlige Forlængelser af Arbejdstiden er at slutte op i en samlet Organisation, saa at de ogsaa kan blive medbestemmende om den Slags Ting. Strix.

Vi har senere bragt i Erfaring, at Byraadet har fulgt vor Afdelings subsidiære Indstilling, at 9-Lukningen kun skal være gældende i Sommermaanederne, hvorimod der om Vinteren skal lukkes til sædvanlig Lukketid. Red.

Conto pro diversi.

EN UBESLUTSOM PRINCIPAL.

Et af vore Medlemmer i Hammel fik pr. 1. November Plads hos Manufakturhandler Nybo, Vraa, og stillede iflg. Aftale i Pladsen paa den bestemte Dag. Imidlertid fik han den overraskende Besked, at han maatte rejse igen, da Principalen i Mellemtiden havde ombestemt sig og hellere vilde beholde en ung Dame, han havde i Forretningen.

Da vort Medlem havde Sort paa Hvidt for, at han var engageret til en Løn af 80 Kr. plus Kost og Logis, forlangte han Erstatning, og indvilgede til sidst i at modtage 40 Kr., hvad han aldeles ikke havde haft nødig at nøjes med, da han baade kunde have faaet Løn og Kostpenge for en Maaned, hvis han var gaaet til Organisationen.

Vi nævner dette Tilfælde, da der maaske er andre Medlemmer, det kan gaa paa samme Maade, naar de søger Plads hos denne eller en lignende ubeslutsom Principal.

INDSAMLINGEN TIL DANSK BLINDESAMFUND.

Til den foretagne Indsamling til Dansk Blindesamfund er der fra følgende Afdelinger indgaaet følgende Beløb:

Esbjerg Kr. 7,00, Faaborg Kr. 5,00, Fredericia Kr. 8,00, Brande Kr. 21,50, Helsingør Kr. 10,50, Hillerød Kr. 12,00, Køge Kr. 5,00, Nykøbing F. Kr. 27,50, Næstved Kr. 10,00, Odense Kr. 10,00, Ringsted Kr. 21,00, Sakskøbing Kr. 9,00, Slagelse Kr. 29,00. Ialt Kr. 175,50.

Beløbet er tilsendt Dansk Blindesamfund, og vi takker de Afdelinger, der har foretaget Indsamling.

Julius Hansen.

EFTERAARSAGITATIONEN.

I Henhold til den af Hovedkontoret udarbejdede Agitationsplan afholdtes i Oktober Maaned Agitationsmøder i saa godt som alle Afdelinger. Emnet var overalt »Medhjælperne under Nedskæringen« og forud for Mødet var til alle Medhjælpere udsendt et Agitationscirkulære. Desværre er det ikke muligt at bringe Referat af de forskellige Møder, men som Helhed forløb disse tilfredsstillende, ligesom Antallet af Indmeldelser i Oktober var dobbelt saa stort som i de foregaaende Maaneder.

November Maaned var helliget Lærlingeagitationen, og har, saavidt det allerede nu kan konstateres, baaret gode Frugter, dér hvor Agitationen er iværksat. I nogle Afdelinger er afholdt Lærlingemøder, men i de fleste Afdelinger er Agitationen foregaaet skriftlig.

Det gælder nu om at holde Agitationen levende Vinteren igennem, thi vi maa og skal opad med Medlemstallet igen.

HANDELSSTANDEN OG SOCIALLOVGIVNINGEN.

Paa Handelsmødet i København den 20. Oktober vedtoges bl. a. følgende Henstilling:

> »Idet de senere Aars sociale Lovgivning, saaledes Lærlingeloven, Lov om Arbejdsanvisning og Arbejdsløshedsforsikring og Invalideforsikringsloven, ikke tager tilstrækkeligt Hensyn til de særlige Forhold mellem Købmandsstanden og dens store Stab af Funktionærer og Lærlinge og paalægger Købmandsstanden direkte Bidrag til den sociale Forsorg, som kun i ufyldestgørende Grad kommer disse dens Medhjælpere tilgode, henstiller Handelsmødet til Regering og Rigsdag snarest at optage de paagældende Love til Revision.«

Der er derefter al mulig Anledning til for os at være paa Vagt.

Bøger.

Praktisk Talbehandling (Gjellerups Miniatur Bibliotek Nr. 2) af H. Johansen og N. Marcussen.

Forfatterne, der er Lærere paa Købmandsskolen i København, har sat sig for at bibringe Folk et Maal af praktisk Regning og Færdighed i Talbehandling, som alle har Brug for i det daglige Liv. Først og fremmest lægges Vægt paa at skabe Fortrolighed til Tallene og der opstilles en Række praktiske Opgaver, som har dette til Formaal. Men desuden gives Oplysninger om en Mængde Regnelettelser og praktiske Fremgangsmaader, som det ved ganske ringe Øvelse vil være muligt at tilegne sig og som vil være til overmaade Gavn, navnlig for Handels- og Kontorfolk.

Til denne lille Bog slutter sig et Regnehefte med en Uendelighed af Talopgaver, og vi kan paa det bedste anbefale vore Medlemmer at anskaffe sig begge Dele.

Meyers Vareleksikon, 4. Udgave (H. Aschehoug & Co.s Forlag), ved Karl Meyer.

Efter at Meyers Vareleksikon i længere Tid har været udsolgt, paabegynder Forlaget nu en ny — fjerde Udgave — af denne udmærkede og for Forretningsverdenen faktisk uundværlige Haandbog. Denne nye Udgave er ved en omhyggelig, fuldstændig Gennemarbejdelse ført saaledes op til Dato, at den fuldtud hævder sin Plads og vil være til den bedste Hjælp for alle, der er tilknyttet Erhvervslivet, for hvem grundig Kundskab om de forskellige Landes Produkter og Fabrikater er af den allerstørste Vigtighed. Udgiveren, Professor Karl Meyers Navn borger for, at Opgaven er mønstergyldig løst og at enhver trygt kan anskaffe sig dette Standardværk, som udkommer i 15 Storhefter a 2 Kr.

Amerika i Billeder og Tekst (H. Aschehoug & Co.s Forlag), af Roger Nielsen.

Gennem en længere Aarrække har den danske Presseattache i Washington, Hr. Roger Nielsen samlet Materiale til en Bog om Amerika, som Forlaget nu paabegynder Udgivelsen af.

Det er et overordentligt righoldigt Billedmateriale, lutter fortrinlige Fotografier fra alle Amerikas Stater og Egne, man her stilles overfor. Desuden viser Forfatteren gennem den ledsagende Tekst, hvad Amerika er, og hvordan det er blevet til. Man føres ind i Byerne, i Fabrikerne, Varehusene, Hjemmene, og derfra ud paa Landet, til Bjergene, Floderne, Skovene, Sletterne og Havet. Man lærer Menneskene at kende ved deres Arbejde og i al deres Færden, og faar derigennem et mægtigt Indtryk af Amerika som Nation og som Verdensmagt.

Udgivelsen sker i 12 Hefter a 1 Kr.

Stenografiundervisning.

STENOGRAFIEN har efterhaanden i det moderne Forretningsliv trængt sig frem til at blive en Nødvendighed for de fleste Forretningsfolk, og ikke alene anvendes den nu til Korrespondance, men ogsaa til Nedskrivning af Ordrer, Telefonsamtaler og lign., hvorved megen Tid indvindes.

For at hævde sig i Konkurrencen er det nødvendigt at kunne stenografere, og det er i det hele taget lettere at opnaa en Stilling, naar man kan en Specialitet som Stenografi jo er.

Der kræves for at lære Stenografi ikke særlige Evner, og ethvert normalt begavet Menneske kan i forholdsvis kort Tid lære det.

Et af vore Medlemmer, Hr. K. Risdal, Ringkøbing, tilbyder de af vore Medlemmer, der kunde ønske at lære Stenografien, et Kursus pr. Korrespondance for den billige Pris af Kr. 20,00 for et Kursus, der strækker sig over ca. 3 Maaneder. Hr. Risdal er Indehaver af Dansk Stenografisk Forenings Anbefaling som Stenografilærer.

Fra Afdelingerne.

Meddelelser fra Afdelingerne, der ønskes optaget under denne Rubrik, maa være Redaktionen i Hænde senest 10 Dage, før Bladet skal udkomme.

Fredericia. Ord. halvaarlig Generalforsamling afholdtes 10. Oktbr. paa Jernbanehotellet. Til Dirigent valgtes Danielsen. Protokollen oplæstes og godkendtes, hvorefter Formanden afgav en udførlig Beretning. Medlemsantallet var 1. August 105, og der er senere kommet yderligere en halv Snes nye Medlemmer. Foruden Medlemsmøder, Bestyrelsesmøder og Stiftelsesfest har der været afholdt et offentligt Møde samt et Møde med de kommunale Funktionærer, som har dannet en Klub med Hr. Assistent Jørgensen som Formand.

Ved det offl. Møde blev indmeldt 2 nye Medlemmer. Der er oprettet et Sprogkursus med 16 Elever i Tysk og 14 i Engelsk. Prisen er 50 Øre i Timen. Beretningen godkendtes. Kassereren oplæste det reviderede Regnskab, der godkendtes. Fra den samlede Bestyrelse forelaa Forslag om at indmelde sig i Fællesorganisationen. Formanden redegjorde for Forslaget, hvorefter det enstemmigt vedtoges.

Formanden genvalgtes med Akklamation og til Bestyrelsen valgtes Hr. Assistent Jørgensen og Hubert med P. Christensen og Lorentsen som Suppleanter. Til Revisor valgtes Hr. Assistent Jensen med P. Christensen som Suppleant. Til Festudvalg valgtes Frk. Johansen, Hr. E. Jensen, Frk. Nielsen, Frk. Jensen og Hubert. Til Udvalget om Vinteragitationen valgtes d'Hrr. P. Hansen, P. Christensen, E. Jensen, Lorentsen og Danielsen.

Bestyrelsen har senere konstitueret sig saaledes: E. Jensen, Næstformand, Carlo Nielsen, Kasserer, Margrethe Johansen, Sekretær, samt Hubert og Jørgensen. Marg. Johansen, Sekretær.

Frederikshavn. Ord. Generalforsamling afholdtes den 8. Oktober. Formandens Beretning for det forløbne Halvaar samt Regnskabet godkendtes enstemmigt. I Stedet for K. F. O. Jensen, der ikke ønskede Genvalg, valgtes A. Steenholdt til Formand. Til Kasserer valgtes, da H. Madsen ikke ønskede Genvalg, K. H. Jørgensen. Bestyrelsen kom til at bestaa af A. Elvig, K. F. O. Jensen og H. Madsen; Suppleanter: Chr. Hansen, H. Cordes. Revisorer: M. Christensen og Chr. Hansen. Agitationsudvalg: K. V. Andersen, H. Cordes og V. W. Pedersen samt K. Bruunsholm. Festudvalg: N. Agerholm, W. Christensen og H. Cordes. Bestyrelsen supplerede sig derefter med K. F. O. Jensen som Næstformand og Henry Madsen som Sekretær. Det vedtoges at afholde ugentlig Mødeaften hver Onsdag paa Hoffmann's Hotel. K. Jensen.

Haderslev. Den 10. Oktbr. afholdtes ekstraordinær Generalforsamling i Restaurant »Skulderbladet«, hvortil der var indvarslet af Hovedkontoret. Rejsesekretær Svend Rosendal, Vejle, indledede med en Redegørelse for Afdelingens Forhold. Derefter valgtes P. Olesen til Formand og Carl Schou til Kasserer. Til Bestyrelsesmedlemmer valgtes d'Hrr. Frederiksen, Thomsen og P. Hansen. Til Revisorer valgtes E. Thornsgaard Christensen og Hugo Hansen.

Bestyrelsen har senere konstitueret sig med Thomsen som Næstformand og Chr. Petersen som Sekretær.

Dagen efter afholdtes et offentligt Agitationsmøde med Hr. Svend Rosendal som Taler over Emnet: »Bør Handels- og Kontormedhjælperne organisere sig«. Den glimrende Tale vandt stærkt Bifald, og der indmeldte sig 10 nye Medlemmer. Chr. Petersen, Sekretær.

Hammel. Ord. halvaarlig Generalforsamling afholdtes den 2. Novbr. Regnskabet fremlagdes og godkendtes.

Da Formanden rejser bort, valgtes Knud Christensen i hans Sted. Til Kasserer valgtes A. Svendsen, og til Næstformand H. Nuppenau. Til Bestyrelsen valgtes Frk. Anna Jørgensen og G. Lauritzen, med C. Olesen og Frk. Betty Andersen som Suppleanter.

Dagny Bak, p. T. Sekretær.

Haslev afholdt den 17. Oktbr. en godt besøgt Generalforsamling. Sekretær Viggo Pedersen, København, var til Stede og redegjorde udførligt for den nuværende Situation, hvor den eneste Udvej var at faa Afdelingen stabiliseret. De tilstedeværende sluttede sig hertil og var enige i at optage et energisk Agitationsarbejde. Regnskabet, der var revideret af Sekretæren, godkendtes. Til Formand og Kasserer genvalgtes A. Lauritzen. Til Bestyrelsesmedlemmer valgtes Thv. Sørensen og Chr. Bertmann-Petersen og til Revisorer Gustav Larsen og Kaj Petersen. Sekr.

Helsingør. Ord. halvaarlig Generalforsamling afholdtes 10. Oktbr. Kl. 8 paa Hotel Halberg. Til Dirigent valgtes H. Krogh. Forhandlingsprotokollen og A. K.'s Regnskaber oplæstes og godkendtes. Til Bestyrelsesmedlemmer genvalgtes H. Pedersen og S. Andersen, ligesom Formanden E. Rasmussen genvalgtes. Agda Hansen, Sekretær.

Hillerød. Ord. halvaarlig Generalforsamling afholdtes paa »Kronprinsen« den 16. Oktbr. Til Dirigent valgtes H. Henningsen. Saavel Formandens Beretning som Forhandlingsprotokol godkendtes. Kassereren aflagde det reviderede Regnskab, som ligeledes godkendtes. Til Formand valgtes H. Hemmingsen, Ægexporten, og til Kasserer genvalgtes A. Petersen, Brugsforeningen, med Akklamation! Til Bestyrelsen nyvalgtes Kommis Johannsen og Kommis Stausø, Suppleanter blev: Ramsøe-Nielsen, P. Bauer og V. Schefferling. Det vedtoges at lade Bestyrelsen udføre Hvervet som Agitationsudvalg under Ansvar af Generalforsamlingen. Under Eventuelt vedtoges det at stille Fanespørgsmaalet i Bero indtil videre paa Grund af økonomiske Forhold. H. Hemmingsen.

Hobro. Den 16. Oktbr. afholdtes i Borgerforeningens Lokaler halvaarlig Generalforsamling. Formanden aflagde Beretning for Halvaaret. Forhandlingsprotokollen oplæstes og Kassereren fremlagde Regnskabet, som godkendtes. Afdelingens Nettoformue andrager Kr. 90,85.

Hr. Bach Andersen genvalgtes til Bestyrelsen og Hr. J. M. Sonneby til Formand. Til Revisor blev valgt Hr. Harald Jensen og til Suppleant Frk. E. Eriksen. Til Agitationsudvalg valgtes d'Hrr. Th. Petersen, T. Fischer, H. Jensen og Frk. B. Schultz. Diverse Tilføjelser til Lovene blev fortaget. F.

Holbæk. Generalforsamling afholdtes 15. Oktbr. paa »Nicolajsens Hotel«. Hr. Viggo Pedersen, København, var til Stede og fungerede som Dirigent. Formanden og Kassereren aflagde Beretning og Regnskab, som enstemmigt godkendtes. Til Formand og Kasserer genvalgtes Hr. H. J. Nielsen, til Næstformand og Sekretær valgtes Hr. Kaj Nielsen. Den øvrige Bestyrelse kom til at bestaa af Hr. J. G. Petersen og Frk. Jørgensen. Til Revisorer valgtes Frk. Jensen og Frk. Andersen. Det vedtoges at afholde Klubaften to Gange mdl. Iøvrigt drøftedes Agitationen og øvrige Sager Afd. vedrørende. H. J. Nielsen.

Kallundborg. Den 15. Novbr. afholdtes ordin. Generalforsamling. Formanden aflagde Beretning, og Kassereren fremlagde Regnskabet, som godkendtes. Til Formand valgtes Oluf Petersen (hos Købmand Skafte). Til Bestyrelsesmedlemmer valgtes Kjeld Jensen, Frk. L. Nielsen og Frk. M. Jensen. Som Suppleanter valgtes Hr. Jonassen og Frk. Emma Jensen. Mary Jensen, Sekretær.

Kolding. Generalforsamling afholdtes Onsdag den 10. Oktbr. paa Højskolehjemmet. N. C. Nielsen valgtes til Dirigent. Formanden Chr. P. Larsen, aflagde Beretning, fung. Kasserer, N. P. Andersen, fremlagde Regnskabet, der balancerede med Kr. 11266,51. Arbejdsløshedskassens Regnskab for Juli Kvartal balancerede med Kr. 1429,50. Der er for Halvaaret udbetalt ord. Understøttelse Kr. 3109,50 samt fortsat Understøttelse Kr. 788,00. Beretning og Regnskab godkendtes enstemmigt. Til Kasserer valgtes med Akklamation N. P. Andersen. Til Bestyrelsen genvalgtes N. C. Nielsen, Chr. H. Skytt og H. J. Andersen, nyvalgtes N. C. Møller og C. M. Ravn. Suppleanter: A. Nielsen, Frk. M. Petersen og P. H. Koops. Som Revisor nyvalgtes enstemmigt Axel L. Lorentsen med H. C. Hansen som Suppleant. Til Fanebærer valgtes Joh. Nielsen. Derefter drøftedes Agitationen samt Møder o. s. v. til Vinterhalvaaret. Mødet sluttede med et Leve for Foreningen. N. P. Andersen, Sekretær.

Korsør. Ord. halvaarlig Generalforsamling afholdtes den 10. Oktober paa Klubhotellet. H. Viktor Sørensen valgtes til Dirigent. Formanden, Carl E. Christensen, aflagde derefter Beretning om den forløbne Periode, og Kassereren, Krf. Nielsen, fremlagde Regnskabet. Begge Dele godkendtes uden Diskussion. H. Christoffersen valgtes til Formand, Hugo Viktor Sørensen til Kasserer, Carl E. Christensen, A. Maaetoft og Petersen, Husholdningsforeningen, til de øvrige Bestyrelsesmedlemmer, Helge Hansen og Johanne Michaelsen til Suppleanter og Oda Sørensen og Kristoffer Nielsen til Revisorer. Det vedtoges endvidere at oprette ugentlige Klubaftener fra 1. Novbr., og der sluttedes derefter af med fælles Kaffebord. H. Christoffersen.

Langeland. 17. Oktober afholdtes Generalforsamling. Tage Jørgensen valgtes til Formand, C. Mejlsgaard til Kasserer og Frk. H. Mejlsgaard til Sekretær. Niels Ebbesen Nielsen og Karl Larsen valgtes til Bestyrelsen. Revisorer blev Chr. Larsen og Niels Rasmussen.

Næstved. Ordinær halvaarlig Generalforsamling afholdtes den 10. Oktober paa Hotel Akselhus. Til Dirigent valgtes Svend Maroth Hansen. Formanden, Prokurist Thomsen, aflagde Beretning, som godkendtes. Som Formand valgtes, da Thomsen ikke ønskede Genvalg, A. Spiermann. Til Bestyrelse genvalgtes Joh. L. Thomsen og Poul Michelsen og nyvalgtes Aksel Jacobsen. Under Eventuelt drøftedes forskellige Foreningsanliggender.

Derefter afholdtes Generalforsamling i Arbejdsløshedskassen. Kassereren aflagde Beretning og Regnskab. Der var i Kvartalets Løb udbetalt i Understøttelse Kr. 300,50. Medlemsantallet var ved Kvartalets Begyndelse 115 og sluttede med 116. Beretning og Regnskab godkendtes. Forinden Generalforsamlingen hævedes, bragte Bernhard Rasmussen paa Medlemmernes Vegne en Tak til den afgaaende Formand for det store og gode Arbejde, han havde udført i Foreningens Tjeneste. J. H.

Randers. Ordinær halvaarlig Generalforsamling afholdtes 11. Oktbr. Formanden aflagde Beretning og fremlagde Afdelings-Regnskabet for det forløbne Halvaar; Regnskabet balancerede med Kr. 7731,01 og udviste en Kassebeholdning pr. 1. Oktbr. paa Kr. 1786,32. Arbejdsløshedskassens Regnskab fremlagdes; der er i det forløbne Kvartal udbetalt Kr. 1291,50 i vedtægtsmæssig Understøttelse og i ekstraordinær Understøttelse Kr. 717,00. Beretning og Regnskab godkendtes.

Til Bestyrelsen valgtes Bogholder S. Nielsen og Bogholder E. Christiansen (begge Genvalg) og nyvalgtes Assistent Folmer Nonboe. Det vedtoges at afholde ugentlige Møder i Vinterhalvaaret.

Onsdag den 31. Oktbr. afholdtes offentligt Møde med Hr. Sekretær Viggo Pedersen som Taler.

Onsdag den 7. Novbr. holdt Hr. Adjunkt Bjørnbak et glimrende Foredrag om »C. F. Tietgen«.

Onsdag den 14. Novbr. Klubaften med fælles Kaffebord.

Onsdag den 5. December vil Hr. Forretningsfører Chr. Laursen tale om: Handels- og Vekselret.

Onsdag den 9. Januar 1924 afholder Afdelingen Juletræsfest og Bal; alle Medlemmer med Børn indbydes. Johs. Jensen.

Ringkøbing. Handels- og Kontormedhjælperforeningen for Ringkøbing og Omegn afholdt Onsdag den 17. Oktober ordinær halvaarlig Generalforsamling. Boghandlermedhj. Neergaard valgtes til Dirigent. Formanden oplæste Protokollen og aflagde Beretning. Begge Dele godkendtes. Kassereren C. Langhoff aflagde Regnskab, der ligeledes godkendtes. Til Medlemmer af Bestyrelsen i Stedet for Gerh. Jensen og Chr. Christensen, der begge frabad sig Genvalg, valgtes Orla Damgaard og Alf. Pedersen, medens Oscar Pedersen valgtes til Suppleant. Under Eventuelt behandledes bl. a. nogle Medlemssager. Til Slut takkede Formanden de afgaaende Bestyrelsesmedlemmer for deres Arbejde.

Rødby. 23. Oktbr. afholdtes extraord. Generalforsamling, da den ordinære Generalforsamling ikke var beslutningsdygtig. Til Dirigent valgtes Formanden, som aflagde Beretning for det forløbne Halvaar. Kassereren oplæste Regnskabet, som balancerede med Kr. 1637,11, og godkendtes enstemmigt. Formuen er Kr. 154,01. I Regnskabet fandtes en Underbalance paa Kr. 9,26. Til Kasserer valgtes Holger Jensen. Til Bestyrelsesmedlem blev valgt Bogholder M. Christensen med Kommis Christensen Harlou som Suppleant.

M. E. Christensen, Sekretær.

Sakskøbing. Den 23.. Oktober afholdtes off. Agitationsmøde paa Hotel »Saxkjøbing« med Hr. Michael Nielsen, Aarhus som Taler. Efter Mødet var der Generalforsamling. Til Formand genvalgtes J. Chri-

stensen, ligeledes genvalgtes Bestyrer Steffensen til Bestyrelsen. Som Suppleanter valgtes Joh. Holst og A. Rasmussen og til Revisorsuppleant Frk. Andersen. Det vedtoges, at Foreningen for Fremtiden skal hedde: »Dansk Handels- og Kontormedhjælperforbund, Sakskøbing Afdeling«. Aftenen sluttede med fælles Kaffebord.

K. Christensen, Sekretær.

Samsø. Halvaarlig Generalforsamling afholdtes paa Flinchs Hotel d. 21. Oktober. Til Dirigent valgtes Hr. Gustav Pedersen, København, som var til Stede. Formanden aflagde Beretning, og Kassereren fremlagde det reviderede Regnskab, som godkendtes. Til Formand, i Stedet for C. Schou, der forlader Øen, valgtes P. Christensen hos Købmand Gylling Koldby Kaas. Frk. Hansen, Tranebjerg og Robert Sørensen, Ballen genvalgtes til Bestyrelsesmedlemmer.

H. Jørgensen.

Skive. Generalforsamling afholdtes d. 11. Oktbr. i den ny Borger- og Haandværkerforening. Formanden aflagde en kort Beretning om sidste Halvaars Virksomhed; derefter fremlagdes det reviderede Regnskab, som enstemmigt godkendtes. Til Formand valgtes H. Kroer og til Kasserer K. Nielsen. Til Bestyrelsen genvalgtes H. Lykke og nyvalgtes E. Melgaard. Suppleanter blev F. Nicolajsen og A. Christensen.

H. Kroer.

Stege. Ordinær Generalforsamling afholdtes paa Hotel Skandinavien den 10. Oktbr. Til Dirigent valgtes G. Madsen. Formanden aflagde Beretning for sidste Halvaar, og Kassereren fremlagde Regnskabet, som godkendtes enstemmigt. Til Formand nyvalgtes E. Wetterberg i Stedet for Ryberg, som ikke ønskede Genvalg. Til Bestyrelsen nyvalgtes K. Hansen, og Dehn genvalgtes.

E. Wetterberg.

Struer. Paa en ekstraord. Generalforsamling den 31. Oktober valgtes til Formand og Kasserer A. Plesner Mathiasen. Til Bestyrelse valgtes Th. Christiansen og V. Hansen, Brugsforeningen, Frk. Bech Andersen hos N. C. Mehlsen, Preben Holst, Slagteriet. Suppleanter blev Frknr. T. Sivertsen og A. Buus. Til Revisorer genvalgtes J. Ardal og Frk. A. Buus, med Th. Christiansen som Suppleant.

A. Plesner Mathiasen.

Svendborg. Til det første Foredrag i Vintersæsonen var det ved energisk Foragitation lykkedes at samle ca. 50 Medhjælpere. En Del uorganiserede blev indmeldt i Foreningen. Hr. Højskolelærer Skovrup, Ollerup, gjorde i et klart og vel tilrettelagt Foredrag Rede for Bondens Udvikling gennem Tiderne, ligesom han omtalte Andelsbevægelsen, idet han særlig dvælede ved Bondens Indsats i den nyere Literatur, og omtalte forskellige Digtere og Forfatteres Bøger og deres Betydning for Bonden i kulturel Henseende.

Efter Foredraget, som blev hilst med Haandklap, takkede S. O. Nicolajsen Foredragsholderen for det udmærkede Foredrag. Omtalte i store Træk Vinterens Program og Hensigten dermed, og sluttede med en kraftig Opfordring til de enkelte Medlemmer om at skaffe saa mange nye Medlemmer som muligt. Aftenen sluttede med fælles Kaffebord og en Svingom.

S. O. Nicolajsen, Sekretær.

Sæby. Afdelingen afholdt den 19. Oktober ordinær Generalforsamling paa Hotel Dania. Til Dirigent valgtes Henry Lassen. Formanden aflagde Beretning for det forløbne Halvaar, og Kassereren forelagde det reviderede Halvaarsregnskab; saavel Beretningen som Regnskabet godkendtes. Til Efterretning forelaa Forbundets og Arbejdsløshedskassens Regnskaber. Peter Nielsen og Alfred Christensen genvalgtes henholdsvis som Formand og Bestyrelsesmedlem. I Stedet for Marius J. Nielsen, der er bortrejst fra Byen, valgtes Suppleanten Urban Andersen til Revisor, medens Carl Nielsen og Otto Jakobsen blev Revisorsuppleanter. Efter Afdelingsgeneralforsamlingen afholdt Arbejdsløshedskassen Generalforsamling, hvor saavel Beretningen som Regnskabet godkendtes. Generalforsamlingen sluttede med fælles Kaffebord.

Peter Nielsen.

Sønderborg. Generalforsamling afholdtes 23. Oktbr. i »Amtsbanegaarden«. Kassereren aflagde Kasseberetning i Anledning af det forestaaende Valg af ny Kasserer. Til Formand valgtes Frk. Anne Marie Hansen og til Kasserer Hans Petersen. Som Næstformand indtræder Arnold Jensen. Der nedsattes et Udvalg, bestaaende af Formanden, Kassereren, Hans Jørgensen, Jacob Andresen, Arthur R. Andreasen samt Willy Christensen til Drøftelse af at arrangere en Vinterfest. Den afgaaende Formand udtalte til Slut en Tak til Afdelingen for udvist Tillid i den Tid, han havde været Tillidsmand og rettede sluttelig en Opfordring til Medlemmerne om at understøtte Bestyrelsen i dens Arbejde.

W. Christensen.

Vejen. Den 15. Oktober afholdtes halvaarlig Generalforsamling paa Hansens Hotel. Der var som sædvanlig almindelig Tilslutning. Som Formand og Kasserer valgtes P. Pedersen, og som Bestyrelsesmedlemmer d'Hrr. P. J. Dam, H. E. Hansen, C. V. Jensen og S. T. Simonsen, der tillige valgtes til Revisor.

P. Pedersen.

Vejle. Afdelingen afholdt Generalforsamling den 11. Oktober i Arbejdernes Forsamlingsbygning. Assistent J. Therkildsen valgtes til Dirigent..

Protokollen oplæstes og godkendtes, hvorefter Formanden aflagde Beretning for Halvaaret. Beretningen, der var særdeles fyldig, og paaviste, at Afdelingen atter var i Fremgang paa forskellige Omraader, godkendtes enstemmigt. Beretningen om Arbejdsløsheden og Arbejdsløshedskassens Regnskab godkendtes ligeledes enstemmigt. Til Formand genvalgtes Aage Jepsen med Akklamation, og til Kasserer genvalgtes A. Eriksen. Til Bestyrelsen genvalgtes Th. Thomsen og A. Brandt, samt nyvalgtes L. Thorup, O. L. Jørgensen og Chr. Madsen. Til Revisor valgtes Viktor Nielsen. Formanden omtalte under Eventuelt Kollegahjælpen, og meddelte ligeledes, at Afdelingen havde startet Aftenundervisning i Tysk, Engelsk og Stenografi samt Maskinskrivning. Undervisningen er gratis for Arbejdsløse og ganske billig for de øvrige Medlemmer. Tilslutningen til disse Kursus er udmærket. Formanden rettede endvidere en Tak til K. Albrechtsen, der paa Grund af forskellige Forhold nægtede at lade sig genvælge til Bestyrelsen. Dirigenten opfordrede alle som een af de tilstedeværende til at gaa ud til Arbejdet for vort Forbund og sluttede med et Leve for dette. Generalforsamlingen var ualmindelig godt besøgt.

Til Kollegahjælpen indsamledes ca. 60 Kr.

Th. Thomsen, S.

Viborg. Den 11. Oktbr. afholdtes Generalforsamling paa Hotel »Phønix«. Til Dirigent valgtes Gustav F. Sørensen. Formanden, H. Barlyng, aflagde Beretning for det forløbne Halvaar, hvoraf bl. a. fremgik, at Afdelingen har 78 Medlemmer, har en Kassebeholdning paa Kr. 55,24, ejer Aktiver for Kr. 255,24. I Arbejdsløshedsunderstøttelse er der udbetalt Kr. 734,00. Regnskabet, der balancerede med Kr. 4013,46, oplæstes og toges til Efterretning. Som Formand genvalgtes H. Barlyng med Akklamation. Til Bestyrelsen genvalgtes Gustav F. Sørensen og Vilh. Christensen og nyvalgtes Jens Jensen, og som Suppleant valgtes Carl Hammershøj Johansen. Som Revisorsuppleanter valgtes Henry Otkjær og Frk. Gudrun Olsen. Det vedtoges at forhøje Kontingentet med 50 Øre for Gr. II—VI samt fremtidig at tage et Indskud af 1 Kr.

Rejsesekretær Michael Nielsen, der overværede Generalforsamlingen, skitserede den forestaaende Lærlinge-Agitation og manede i fyndige Ord til Sammenhold og Dygtiggørelse i vor Sags Tjeneste.

Løbende Konflikter.

Med nedennævnte Firmaer er Organisationen i Konflikt, hvorfor Firmaerne er blokeret for Tilgang af Arbejdskraft:

A/S L. Lange & Co., Axelhus, Vesterbrogade 2 C, Kbhvn.
A/S Frichs, Aarhus.
A/S Dansk Svovlsyre- og Superphosfatfabrik, Aalborg og Nørresundby.
Johs. Bork, Aarhus Kafferisteri, Aarhus.
Vald. Hommel, Lavendelstræde 5—7, København.
Farvefirmaet Beck & Jørgensen, Nørregade 13, København.

Forinden Forholdene hos disse Firmaer maatte være ordnede paa en for os og vore paagældende Medlemmer tilfredsstillende Maade, er det forbudt vore Medlemmer at modtage Plads i disse.

Jens Johansen.

Blokade.

Speditionsfirmaet F. C. Bentzon & Co., Frihavnen.

Ovennævnte Firma er stadig blokeret, og forinden der søges Plads der, maa der derfor rettes Henvendelse til Hovedkontoret eller Københavns Afdeling, Værnedamsvej 8.

Jens Johansen.

Medlemmernes Opmærksomhed henledes paa

Maskinskrivningsbureauet „Merkur“,
(oprettet af Dansk Handels- og Kontormedhjælperforbund)

der anbefaler sig med Afskrivning, Oversættelse, Duplikering, Adressering, Konvoluttering o. lign. Arbejde. Hurtigste Udførelse, billigste Priser.

Adresse: Gl. Kongevej 6, København. Telefoner 8143 — 12143 samt Stat 413.

Den sorte Tavle.

Medlem Nr. 9665, Chr. Thor Petersen er slettet af Holbæk Afdeling paa Grund af Gæld.

Denne »fine Kollega«, som aabenbart ikke er i Besiddelse af ret megen Æresfølelse, har dog først modtaget den Understøttelse, der kunde tilkomme ham, og desuden faaet gratis Retshjælp gennem Forbundet, hvorved der blev ham tilkendt et ret stort Beløb.

En saadan Optræden bør bevirke, at han af alle Kolleger holdes paa tilbørlig Afstand.

Hans J. Nielsen.

Heinerich Rødgaard, Varde — der tidligere har været Tillidsmand i Varde Afdeling — har varetaget dette sit Arbejde saaledes, at han til Organisationen er blevet skyldig et Beløb, som han uretmæssigt har tilegnet sig. Han er senere slettet og har endnu ikke været at formaa til at betale, hvad han skylder, hvilket vi ikke tager i Betænkning herigenem at meddele hans Kolleger i Varde.

Julius Hansen.

Medlem 31052 Ejnar Ried, der i 1919—20 var Formand i Nykøbing M. Afdeling nægter trods gentagne Henvendelser at betale Kontingent, hvorfor han slettes og sættes paa Den sorte Tavle.

Laurits Andersen,
Nykøbing M.

Udgivet af Forbundet. — Ansvarsh. Red. **Jens Johansen**, Gl. Kongevej 6. Københ. B. — **Anton M. Jensen**, St. Kongensgade 75, Københ. K.

DANSK HANDELS- OG KONTORMEDHJÆLPER TIDENDE

ORGAN FOR DANSK HANDELS- OG KONTORMEDHJÆLPERFORBUND

Nr. 1. 1. Januar 1924. 24de Aargang.

1923—1924

Aaret der svandt, og det der kommer.

SAMFUNDETS økonomiske Forhold har i de senere Aar bestandig været som en Kastebold i Hænderne paa hensynsløse Spekulanter og Profitjægere. Den direkte Følge heraf har været en katastrofal Ustabilitet og Raadløshed i alle Erhvervslivets Forhold, der ej heller er blevet afstivet ved den Uforetagsomhed, som en initiativløs og handlingssvag Regering har lagt for Dagen.

Alle Erhverv er ved denne Usikkerhed lammet og alle Dispositioner vanskeliggjort i en saadan Grad, at det nødvendigvis har maattet virke trykkende paa vore Valutaforhold til yderligere Skade for Foretagsomhed og Initiativ, og det hele har bundfældet sig i en Fortsættelse af den uhyggelige Arbejdsløshed, som nu i Aarevis har knuget Titusinder af Borgere her i Landet og desværre medført komplet Ruin for Tusinder af Smaahjem.

Ikke mindst Handel og Omsætning er ramt af denne snart permanente Dvaletilstand, og hvorvidt det Helsemiddel, man under Navn af Kursegaliseringsfonden nu har ordineret, kan bringe Bedring, turde det maaske være berettiget at tvivle paa. Men Haabet beskæmmer jo ingen.

Formodentlig vil det være mindst ligesaa berettiget at sætte Lid til en Forbedring af Landets indendørs Forhold, naar der ved Rigsdagsvalg i det nye Aar forhaabentlig sættes Punktum for det reaktionære venstre-konservative Regeringsvælde, der siden April 1920 har lagt sin klamme Haand paa alt og alle indenfor Byerhvervene.

Ikke mindst Handels- og Kontormedhjælperne, der af stærke og ubønhørlige Kræfter flyttes længere og længere over paa det rene Lønarbejderniveau, har Interesse i, at der fra Rigsdags- og Regeringshold tages Hensyn til andre end Agrarer. Sker der ikke en Forandring i frisindet Retning, vil blandt meget andet vor i Forvejen ikke for veludviklede Sociallovgivning blive udsat for Forringelser af et saadant Omfang, at ikke mindst alle de mange Tusinder daarligt situerede Handels- og Kontormedhjælpere vil faa deres Vilkaar under forskellige Nødssituationer »nedskaaret« saa stærkt, at de uvægerligt vil trykkes under Proletargrænsen. Og en saa kraftig Lærestreg er forhaabentlig dog ikke nødvendig, for at vore Standsfæller kan finde i den rette politiske Baas.

— — —

Aaret begyndte med Valgkampens Spænding om Resultatet af Urafstemningen om Forbundets Indmeldelse i De samvirkende Fagforbund. Forslaget forkastedes, som man vil vide, men vore Modstanderes Haab om en Sprængning af Forbundet paa dette Spørgsmaal blev ynkelig gjort til skamme. Som bebudet paa Forhaand bøjede Mindretallet sig loyalt for Flertallets Afgørelse, som vi er overtydet om, at Tilfældet vilde have været, hvis det modsatte Resultat var naaet. Saa disciplineret er vor Medlemsstab, at den ikke opløser sig i Tvedragt, men sætter Sagen over Personerne og den personlige Opfattelse. Det er ikke noget daarligt Grundlag at styre ind i Fremtiden med.

Men var det saaledes Flertallets Opfattelse, at man ikke denne Gang skulde knytte organisatorisk Forbindelse med Arbejdernes Landsorganisation, saa hersker der ingen divergerende Opfattelse indenfor Organisationen om, at vor hidtidige faglige Retningslinie skal bevares, og der er ikke og der vil ikke ske nogen Ændring i den venskabelige Stilling, vort Forbund stedse har indtaget overfor de øvrige Lønarbejdere.

Iøvrigt er det tænkeligt — ja sandsynligt — at en Nyorientering paa det faglige Omraade vilde være en Fordel for saavel den ene som den

anden Part. Et Samarbejde under en Form som det tyske Afa Bund og den tilsvarende engelske Sammenslutning mellem Medhjælpernes og de tekniske Funktionærers Organisationer sideordnet og i Forstaaelse med De samvirkende Fagforbund turde være en Styrkelse af Fagbevægelsen, som det vel var værd at søge etableret. Det er imidlertid Spørgsmaal, som det er Fremtiden forbeholdt at udvikle nærmere.

— — —

Paa det faglige Omraade har der været saa temmelig roligt. Overenskomsterne med Dansk Principalforening er støbt i en Form, som ikke har givet Anledning til større Forstyrrelser i Aarets Løb. Med det stigende Pristal i August fulgte automatisk Dyrtidstillæg til en Række Overenskomster, men Antallet af Dyrtidstillæg vilde have været betydelig større, hvis Tallet blot var steget en Point mere, fordi Reguleringen foregaar for hver fem Points, regnet fra Pristallet 200.

Der er ikke nogen Tvivl om, at de kollektive Overenskomster under den herskende Deroute paa Lønningsomraadet har betydet et stærkt Bolværk for vore Medlemmer. I saa Henseende danner de Tilfælde, der er kommet frem af Lønnedsættelser andetsteds, et godt Bevis. Saaledes vil ogsaa Lønaktionen over for A/S C. Olesen, hvor Lønningerne var presset urimelig langt ned, men hvor det lykkedes Organisationen at fremskaffe en Forhøjelse for saa godt som hele Personalet paa 10 pCt., være en stærk Opfordring til Medhjælperne om at samle sig i Organisationen og gennem den begynde det Stabiliseringsarbejde, som maa og skal udføres, forinden der kan blive tilvejebragt fornuftige Tilstande paa det faglige Omraade.

Som det var at vente, efter at Arbejdsgiverforeningen har opgivet sit Forsøg paa at beskæftige sig med Medhjælperforholdene, er Hovedoverenskomsten blevet opsagt. Forhandlinger om en ny er optaget med Dansk Principalforening, men er endnu ikke sluttede. Der synes dog at være Udsigt til at opnaa Enighed om et Grundlag, hvorpaa det faglige Arbejde kan føres videre paa samme fredelige Vis, som det er sket i de senere Aar.

— — —

Indadtil er Konsolideringsarbejdet fortsat. Som et Led heri maa Ansættelsen af tre Rejsesekretærer ses, og deres Virksomhed vil utvivlsomt i højere Grad blive mærkbar, efterhaanden som de bliver kendt i Afdelingerne, ikke alene som kontrollerende, men i nok saa høj Grad som raadgivende og hjælpende Tillidsmænd. Det gælder netop om at skabe Ensartethed i Arbejdet og Fodslag i Rækkerne og at følge Bjørnson i hans Raad:

Takt, Takt, pas paa Takten,
den er mer end halve Magten!

Plan og System skal der til, men ogsaa Solidaritet og Kammeratskab. Og et endnu, nemlig Agitation for Tilslutning til vor Bevægelse. Det maa paany blive en Æressag som det var tidligere for ethvert Medlem at være en stadig Agitator for vor Sag. I de senere Aar har det skortet adskilligt paa en Tilgang, der svarede til vort nuværende Medlemsantal. Der maa ske en Forandring heri og alle Medlemmer bør forstaa, at de gavner sig selv ved at styrke deres Organisation.

— — —

Ogsaa udadtil foregaar et Opbygnings- og Konsolideringsarbejde. Saaledes sker der stadig Tilslutning til den internationale Organisation, der nu omfatter 35 Forbund med cirka 800,000 Medlemmer. Og i det skandinaviske Samarbejde er der opnaaet Føling med vore finske Kolleger, hvis Tilslutning til Samarbejdet sikkert vil blive etableret snarest gørligt.

Saaledes staar vort Forbund baade indadtil og udadtil midt i store Opgaver, hvis Løsning hver for sig betyder et Skridt henimod vort Maal. Maatte det kommende Aar bringe os yderligere frem og maatte det føre bedre Tider i sit Skjold end det forbigangne.

I Haabet herom og med Tak til Tillidsmænd og Medlemmer for Samarbejdet i 1923 ønsker jeg alle et glædeligt Nytaar!

Jens Johansen.

Hjælp til tyske Kolleger.

Indsamlingen fortsættes.

SOM Resultat af Indsamlingen til vore tyske Kolleger er der overrakt Zentralverband der Angestellten et Beløb paa 2500 Kr., for hvilken Sum der foreligger følgende Takkeskrivelse:

Ærede Kolleger!

Vi fremsender vor bedste Tak til Dem for den igennem Deres Hovedkasserer, Kollega Julius Hansen, personlig overbragte Sum af 2500 danske Kroner; Resultatet af en Indsamling mellem de derværende Kolleger, for at komme deres i økonomisk Henseende haardt betrængte tyske Kolleger til Hjælp. Dette er et nyt Bevis for tro international Solidaritet, og det vil bidrage til at føre os ud af denne vanskelige økonomiske Krise, som for Tiden har ramt alle tyske Fagforeninger. De kan være evig forvisset om, at vi aldrig skal glemme den ydede Hjælp, som har bevist os, at den internationale Medhjælperbevægelse ikke kun i Ord, men ogsaa i Gerning er rede til at vise Solidaritet, naar dette maatte kræves.

Med kollegial Hilsen
Hovedbestyrelsen
Otto Urban,
Formand.

Berlin, den 20. Novbr. 1923.

Fra vor svenske Broderorganisation er ydet et Beløb paa 1700 sv. Kroner og i Norge er Indsamlingen i fuld Gang. Imidlertid er Nøden stadig voksende og den har efter-

haanden antaget en katastrofal Karakter. Forholdene har nemlig efterhaanden udviklet sig saaledes, at Priserne i Tyskland reelt ligger 3—4 Gange og ofte mere over Priserne herhjemme, medens Indtægterne ikke er i Stand til at holde Skridt hermed. Naar man tænker sig, at et Brød koster 3 a 4 Kroner i danske Penge, vil man forstaa, at selv om der for en Krone kan opnaas et svimlende Antal tyske Mark, saa rækker Købeevnen kun daarligt.

Man er tilbøjelig til at hilde sig i den Opfattelse, at det er tilstrækkeligt at yde et saadant mindre Beløb, »thi det bliver jo til meget i tyske Penge«, som flere Medhjælpere skriver til os. Vi har været glade for ogsaa at modtage de smaa Bidrag, men Opfattelsen holder altsaa ikke Stik.

I Virkeligheden er det ydede Bidrag kun en Draabe i Havet, og under Hensyn til de fortvivlede Tilstande, der har medført, at fremragende Mennesker herhjemme af alle Samfundsklasser og alle politiske Partier har rettet indtrængende Opfordringer om at yde Hjælp, har Hovedbestyrelsen besluttet at fortsætte Indsamlingen.

Paa Hovedbestyrelsens Vegne retter vi derfor herved den varmeste Opfordring til alle vore Medlemmer om at yde Bidrag til de tyske Kolleger. Er der end ogsaa Vanskeligheder til Stede for os og er end Lønningerne ikke store, saa er vi dog tusinde Gange bedre stillede end vore hungrende Standsfæller mod Syd. Gør ikke den Solidaritetsfølelse, som Kollega Urban priser saa højt, til Skamme, men lad os ved at yde efter vor bedste Evne vise, at vore Hjerter er aabne overfor vore lidende Medmennesker, og at vor Haand er udstrakt til broderlig Hjælp i Nødens Time.

Indsamlingslister og Opraab udsendes i disse Dage til Afdelingerne, hvor Bidrag modtages.

Bankfunktionærerne.

Protest og Agitation.

SOM nævnt i forrige Nr. af D. H. K. M. T. afholdt vor Organisation den 30. Oktober et Møde, hvor bl. a. Landmandsbankens berygtede Cirkulære blev omtalt, og hvor den offentliggjorte Resolution blev vedtaget.

I den Anledning har Danske Bankforeningers Tidsskrift bragt en Artikel, hvori vi for det første frakendes Kompetence til at protestere mod disse Forhold og for det andet bebrejdes, at vi i Forbindelse med Protesten har drevet Propaganda.

— — —

Vi kunde selvfølgelig ikke vente, at vi af Bankforeningernes Fællesdelegation skulde høste Tak for vor Indsats i denne Sag; men vor Kompetence til at udtale os i Sagen er jo ikke afhængig af, om Fællesdelegationen anerkender den. Forholdet er nemlig det, at vi i alle større Banker har Medlemmer blandt Funktionærerne, og disse vilde sikkert være nok saa godt tjent med, saafremt de bliver udsat for Overgreb fra Bankernes Side, at lade deres Sager indgaa til os, fremfor at lade en Kollega, der som Funktionær er mere eller mindre afhængig af Banken, træde til.

Imidlertid har det berygtede Cirkulære Betydning ud over Bankfunktionærernes Kreds. Det kunde jo tænkes, at man i nogle af de mange Firmaer og Institutioner, hvor vi har Medhjælpere, vilde vedtage og, om ikke forbyde Ægteskab, saa paa anden Maade gribe ind i Spørgsmaal, der maa være Medhjælpernes private.

Det er derfor ikke betydningsløst, at der er varskoet, da vi ikke har tænkt os i saadanne Sager at nøjes med en formel Protest.

Naar vor Organisation videre beskyldes for gennem sin Propaganda at ville splitte Standen, maa dette staa for Fællesdelegationens Regning.

Vi har nemlig ikke agiteret blandt vore Medlemmer i Bankerne for, at de skulde udmelde sig af de lokale Bankforeninger. Vi har hævdet, og med Rette, at først den Dag, da Medhjælperne i Bankerne søger Samarbejde med de øvrige Medhjælpere, vil de være i Stand til at værne deres Interesser.

Iøvrigt synes jeg, der er Anledning til at tale saa sagte om Sammenholdet indenfor Bankforeningerne. Det tyder nemlig ikke paa særlig godt Samarbejde i Bankforeningerne, naar de servilt og bukkende tager mod et saadant »Piskeslag« som det berygtede Cirkulære eller uden at øve blot den mindste Modstand, lader Landmandsbanken annullere aftalte Lønstigninger.

Endelig kommer Fællesdelegationen vistnok til at tage Hensyn til den Kendsgerning, at vor statsanerkendte Arbejdsløshedskasse ikke fortsat kan være uden Interesse for Bankfunktionærerne. Det er jo ikke længere nogen helt ualmindelig Foreteelse, at en Bank indskrænker, det vil sige afskediger et større eller mindre Antal Assistenter.

Det vil derfor være uhyre letsindigt, hvis Fællesdelegationen fortsat vilde lukke Øjnene for dette sociale Problem, der forlængst har beskæftiget Tusinder af Handels- og Kontormedhjælpere, og som heller ikke Bankfunktionærerne slipper uden om.

— — —

Den omhandlede Artikel slutter med nogle Bemærkninger om, at ubillige Foranstaltninger og Sneversyn fra Direktionernes Side vil presse flere og flere Funktionærer over mod venstre Fløj, men at Flertallet endnu holder til den besindige Politiks Side.

Det er ikke et helt klart Billede af Situationen i Bankerne.

Jeg har været ved Bankvæsenet i saa mange Aar, at jeg har haft Tid til at skaffe mig Vished for, at Bankfunktionærernes sociale Stilling ikke i nogen Henseende adskiller sig fra de øvrige Handels- og Kontormedhjælperes.

Saa længe der er Avancementsmuligheder nok, sker der intet; men den Dag, et stigende Antal Funktionærer skal gøre sig fortrolig med at leve i underordnet Stilling og leve af den til disse Pladser beregnede beskedne Løn, den Dag er den sociale Utilfredshed en Kendsgerning og en klar og maalbevidst Fagforeningspolitik nødvendig, og den Dag er sikkert ikke fjern.

For at faa dette Bankfunktionærernes Alfa og Omega klart belyst, skal jeg tillade mig at stille et Par direkte Spørgsmaal til Formanden for Fællesdelegationen, Hr. P. Bojsen.

Tror De, at der i Bankerne bliver en saa rivende Udvikling i den kommende Tid, at der kan blive tilstrækkelig mange overordnede Stillinger til at sikre de nuværende unge Medhjælperes Avancement?

Tror De, hvis dette glipper, at Bankerne godvilligt vil lade det Arbejde, hvortil de nu bruger ung og billig Arbejdskraft, betale med Lønninger, saa en Funktionær kan skaffe sig selv og sin Familie en taalelig Tilværelse, det vil sige godvilligt belaste deres Omkostnings-Konto med store nye Poster?

Og endelig: Tror De, hvis dette ikke sker, at Bankfunktionærerne kan undvære den Støtte, som Tilslutningen til de øvrige Medhjælpere betyder?

Gennem disse Spørgsmaal kommer vi ind til Kernen i Bankfunktionærernes Interesser.

Gustav Pedersen.

Lommebogen for 1924.

VI henleder paany Opmærksomheden paa Handels- og Kontormedhjælpernes Lommebog, som netop er den Lommebog, ethvert Medlem bør anskaffe sig.

Ikke alene findes der nemlig deri det almindelige Stof, som findes i alle andre Lommebøger, men der findes et særligt for Medhjælperne bestemt Stof angaaende Organisationen, Arbejdsløshedskassen m. v., en Række praktiske Oplysninger af organisationsmæssig Karakter, som det er godt for den organiserede Medhjælper at have ved Haanden.

Lommebogen er ikke dyrere af den Grund, idet Prisen er den samme som for andre Lommebøger af tilsvarende Art, og som den foreligger indbundet i blødt, bøjeligt Skindbind i et bekvemt Format, bør det blive en uadskillig Ledsager for ethvert Medlem.

Pris Kr. 1,85.

Købmændenes Mangel paa Socialpolitik.

HOVEDBESTYRELSEN for De samvirkende Købmandsforeninger i Danmark har med Navnes Underskrifter til Offentligheden udsendt en stor Resolution, som man selv betegner som Program for Købmændenes Socialpolitik, men som sikkert vilde være bedre karakteriseret ved Overskriften over denne Artikel.

Noget virkeligt Socialprogram er der nemlig ikke Tale om, men kun om en spækhøkeragtig, smaatskaaret Kritik af enkelte sociale Love, navnlig foranlediget af de sociale Forpligtelser af økonomisk Art, som denne Lovgivning har ført med sig for Principalerne. Købmændenes sociale Forstaaelse naar saaledes ikke længere end til deres Pengepung, og deres socialpolitiske Maal er udelukkende at kaste Byrderne fra sig over paa den svage Part, i dette Tilfælde paa Medhjælperne.

Beskyttelsen i den sociale Lovgivning er man fuldkommen blind for, den kulturelle Betydning af at hjælpe de daarligststillede, de syge og gamle og de, som Samfundet og de private Institutioner er ude af Stand til at anvise Beskæftigelse, og forhindre disse i at synke ned til en Pariakaste, forstaar man aabenbart heller ikke. Det eneste man har Blik for, er at bringe sine egne Udgifter til disse Formaal længst mulig ned.

Grosserer-Standpunkter.

En saadan negativ Samfundsforstaaelse maa vi have Lov til at kalde Mangel paa Socialpolitik, naar Købmændene vil opstille dette som deres officielle Program og søge det gennemført. Det har intet med Socialpolitik at gøre, men er en fuldkommen rendyrket Egoismepolitik, hvortil d'Hrr. Detailhandlere har hentet Forbilledet hos de store Grosserere paa Børsen og hos Arbejdsgiverforeningen, hvis Interesser Detailhandlerne hidtil betragtede som modstridende deres, men som man nu synes begejstret for naadigst at maatte kalde sine. Af mange Tegn kan man slutte, at den Krig, som den lille Detailhandler tidligere førte mod den store Grosserer nu er ved at afløses af en Kærlighed, der kan sammenlignes med Hundens trofaste Kærlighed til sin Herre. Grossererne applauderer Detailhandlerne, naar de »gør deres Kunster« til fuld Tilfredshed og efterplaprer Grossereren og støtter hans Standpunkter, men i sit Hjerte foragter han Detailhandleren og skubber ham til Side, hvor dette kan lade sig gøre i Forsamlinger og Udvalg. Saaledes tjener Detailhandlerne til at fremme de store Købmandsmatadorers Interesser, som aldrig kan være hans egne, og han synes endda at være glad til. Der ser man, hvad Politik kan føre til, specielt »Erhvervspolitik«.

Der er heller ingen Tvivl om, at Købmændenes »Socialprogram« vil vinde d'Herrer Grossereres Bifald, thi det er som hentet ud fra Dagbladet »Børsen«s Spalter. Alene Indledningen til »Programmet« viser dette:

> »De samvirkende Købmandsforeninger ser med største Bekymring paa, hvorledes al Socialforsikring er blevet tilrettelagt saaledes, at den i høj Grad modvirker Arbejdslysten og Sparelysten, og selv om det fuldtud maa anerkendes, at den nuværende Regering med Held har gennemført Ændringer i Socialforsikringen, der for os staar som betydelige Forbedringer af denne, maa vi dog mene, at kun en fuldstændig Omlægning kan føre til varige og gode Resultater.«

Det er fuldkommen »Børsen«s og Arbejdsgiverforeningens Synspunkter, som Detailhandlerne i deres Blindhed gør til deres. »Socialforsikringen er lagt saaledes, at den modvirker Arbejdslysten og Sparelysten«, det er som at lytte til Hr. Langkjær, naar han holder en af sine store mod Arbejdernes kulturelle Fremgang vendte Taler. Og man »anerkender som Forbedringer« de Forringelser, som den nuværende Regering har gennemført, det er som at høre Højfinansen give Udtryk for sin Opfattelse af Situationen.

Socialpolitiske Forringelser.

I Overensstemmelse med denne Indledning er dernæst de Ønsker, Købmændene nærer til Ændringer i den bestaaende Sociallovgivning. Aldersrenten ønsker man omlagt til en forsikringsmæssig Ordning, saaledes at der ikke som nu ydes Rente til enhver hæderlig Samfundsborger, der har naaet en vis Alder, men Byrderne ved Forsikringen skal væltes over paa dem, der skal nyde godt af Aldersrenten, idet de skal betale til den hele deres Liv igennem, hvilket naturligvis vil blive en tung Byrde for de mindrebemidlede.

Invalideforsikringen ønsker man udstrakt til at gælde ogsaa for andre end Sygekassernes Medlemmer, hvilket der selvsagt kan være Mening i, men dog forekommer at være udenfor Detailhandlernes særlige Interesser.

Resten af Resolutionen er helliget Angreb paa Arbejdsløshedsforsikringen og Lærlingeloven, og navnlig hvad førstnævnte Spørgsmaal angaar kommer de sande Hensigter med »Socialprogrammet« frem, for hvilket Spørgsmaalene om Aldersrenten og Invalideforsikringen kun synes at være Staffage.

Medhjælperne skal bære Byrderne.

Om Arbejdsløshedsforsikringen hedder det saaledes:

> »Det er os bekendt, at der fra Funktionærside er rejst Tanker om en Særordning af dette Spørgsmaal for Funktionærerne, og vi kan fuldtud billige disse Tanker. Vi maa fra vor Side kræve, at Socialforsikringen for Funktionærernes Vedkommende bringes ind under rationelle Ordninger. Forholdet er nu dette, at Købmændene betaler hele Ulykkesforsikringspræmien og hele Lærlingens Sygekassekontingent samt obligatoriske Bidrag til Arbejdsløshedsfonden og Invalidefonden. Obligatoriske Bidrag fra Principalside bør efter vor Mening modsvares af obligatorisk Forsikring for Funktionærerne. Med Hensyn til Præmiebetalingen gør vi opmærksom paa det uheldige i, at denne helt eller delvis skal udredes af Principalerne, idet Funktionærerne derved ikke faar den rette Opfattelse af, at disse efterhaanden betydelige Bidrag er en Del af Vederlaget for deres Arbejde. Selv om dette Forhold ikke straks lader sig ændre og forsigtige Overgangsregler under alle Omstændigheder maatte kræves, vil vi anse det for ønskeligt, at hele Socialforsikringspræmien for Funktionærernes Vedkommende kædes til Arbejdslønnen, saaledes at Principalen vel faar en Pligt til at udbetale Præmierne for Funktionærerne, men Funktionærerne maa samtidig kvittere for disse overfor Principalen som en Del af den dem tilkommende Løn.« (fremhævet af os. Red.).

Det fremgaar for det første heraf, at Principalernes Tilslutning fra den »fra Funktionærside«, altsaa fra de gules Side, rejste Tanke om en Særordning af Socialforsikringen er sket med det for Øje, at alle Omkostningerne derved skulde bæres af Medhjælperne. Principalerne vil være villige til at udbetale Præmierne, men forbeholder sig at tilbageholde disse Beløb i Lønnen, da Socialforsikringen skal være en Del af Lønnen for erlagt Arbejde.

Det er et yderst snæversynet og bundegoistisk Standpunkt at stille sig paa, men det er en Tankegang, som udmærket falder i Traad med den Mangel paa social Forstaaelse, som altid har kendetegnet Handelen og specielt Detailhandelens Folk, hvis Blik aldrig var aabent for de store sociale Spørgsmaal eller de fremadpegende Linier i Samfundsudviklingen.

Men det er rart i Tide at faa Oplysning om, at dette var Formaalet med at faa en særlig social Lovgivning for Funktionærerne. Saa kunde man først for denne og siden for den øvrige Del af Arbejderklassen gennemføre en Omlægning af Byrderne i den antydede Retning.

Vi har gentagne Gange advaret imod en saadan Særlovgivning for vor Stand, thi vi har anet, at der laa saadanne Bestræbelser bag. Det er muligt, at Privatfunktionærforeningen og det socialpolitiske Udvalg, som har rejst disse Krav, ikke deler Detailhandlernes Anskuelser, men et er i hvert Fald givet, at deres Krav har skabt Basis og Baggrund for Principalernes Ønsker, og engang rejst, bliver det næppe let at faa disse manet i Jorden igen.

Sociallovgivningen i Løntrykningens Tjeneste.

Iøvrigt sammenblandes paa uheldig Maade — men maaske bevidst — forskellige Spørgsmaal i Detailhandlernes Udtalelser. Naar det siges, at Funktionærerne ikke faar den fornødne Opfattelse af, at Principalernes betydelige Bidrag er en Del af Arbejdslønnen, saa faar det Skær af,

at Principalerne ogsaa betaler en Del af Arbejdsløshedspræmien. Men dette er jo ikke Tilfældet. Hele Arbejdsløshedskontingentet betales af Medhjælperne og intet af Principalen. Derimod betaler Detailhandlerne til Arbejdsløshedsfonden, men da det er efter Forslag fra deres Venner i Arbejdsgiverforeningen, bør de ikke være kede af det. De har jo opnaaet Hensigten, til Gengæld at faa Medindflydelse paa Uddelingen af den ekstraordinære Arbejdsløshedsunderstøttelse. Ganske vist har Arbejdsgiverne selv besat Pladserne i Nævnet og som sædvanlig ladet Detailhandlerne staa udenfor, men bør der være Fortrydelse herover? Interesserne falder jo saa dejligt sammen.

Men iøvrigt maa vi protestere energisk imod den Opfattelse, at Arbejdsgivernes Bidrag til den sociale Forsikring skulde være en Del af Arbejdslønnen. Det manglede bare, at Principalerne, der for en stor Del er bestemmende over Medhjælpernes sociale Forhold, ganske skulde unddrage sig enhver Ydelse og lade Medhjælperne betale det hele, og saaledes benytte Lovgivningen til at nedsætte deres Lønningsudgifter. Det vilde være en nydelig Sociallovgivning, navnlig naar man i samme Øjeblik raaber paa, at Statens Bidrag bør være det mindst mulige. Hvis der skulde blive vundet Ørenlyd for denne Opfattelse, vilde det betyde et afgørende Brud med Udviklingen i Danmarks Sociallovgivning og vort Land vilde paa dette Omraade komme til at indtage en absolut Særstilling blandt Europas Stater.

Sluttelig beskæftiger Resolutionen sig med Lærlingeloven, hvor man ønsker en særlig Lærlingelov for Handels- og Kontorlærlingeforholdet. Hvad man vil opnaa derved, er os ufatteligt, hvis der ikke ogsaa paa dette Omraade er Tale om Forringelser. Men at dette er Tilfældet, tyder Besværingen over, at Principalerne skal betale Lærlingenes Sygekassekontingent og Bidrag til Arbejdsløshedsfonden for Lærlinge, rigtignok paa. Det staar ikke klart, om det er Tanken, at Funktionærerne ogsaa skal betale Lærlingenes Sygekassekontingent, men i hvert Fald er det vor Opfattelse, at det er et billigt Krav, at Principalerne under Oplæringen holder Lærlingene ikke alene syge-, men ogsaa — hvad ikke sker nu — invalideforsikrede.

Købmændene ønsker Kamp.

Alt i alt danner Købmændenes Resolution et interessant Aktstykke til Belysning af, hvor fjendtligt en Stand stiller sig overfor en Forbedring af sine underordnedes Kaar. Vi vilde mene, at det i højere Grad var en Opgave for Købmændene at støtte Medhjælperne i deres Bestræbelser paa at opnaa en social betrygget Stilling i Samfundet og af al Magt at bidrage til, at deres kulturelle Udvikling kunde fremmes, som det under vort Samfundssystem kun kan ske ved social Beskyttelse.

Man har foretrukket at traske i Arbejdsgiverforeningens og Grosserersocietetets udtraadte Fodspor og at forene sig med dem i en Kamp mod de opnaaede Resultater og de fremtidige Krav til Sociallovgivningen. Men derved støder man sine Medhjælpere bort fra sig og tvinger dem til at søge andre Forbundsfæller, som vil hjælpe os fremad under vore Bestræbelser for at højne vor Stand.

Og Medhjælperne bør tænke lidt over den Advarsel, der ligger i Principalernes Resolution. Thi der ligger deri gemt en Advarsel mod at unddrage sig Samarbejde med sine Kolleger, saa sandt som kun Sammenhold og Solidaritet er i Stand til at give Medhjælpernes Krav om social Beskyttelse den tilstrækkelige Vægt. Som Modtræk mod Detailhandlernes medhjælperfjendske Standpunkter og Krav bør Medhjælperne derfor tilslutte sig deres eneste faglige Organisation: Dansk Handels- og Kontormedhjælperforbund, som igennem den forløbne Del af dette Aarhundrede ene og med gode Resultater har kæmpet for at faa Medhjælperne inddragne under den sociale Lovgivning, og som ogsaa vil blive den eneste Organisation, der effektivt vil tage Kampen op for at bevare de Fremskridt, det i saa Henseende er lykkedes gennem Tiderne at erobre.

Nytaarsbetragtninger.

VED Nytaarsskiftet kunde det være paa sin Plads at anstille nogle faa Betragtninger over vore Forhold.

Desværre har det forløbne Aar været som de tidligere med Hensyn til Arbejdsløshed, Dyrtid og lignende Vanskeligheder. Dog har vi Lov til at haabe, at det Aar, som vi nu paabegynder, maa vise en lille Bedring i disse unormale Tilstande.

Disse Tider giver selvsagt d'Hrr. Arbejdsgivere og Principaler »Blod paa Tanden«, som man siger, i Form af skandaløse Løntilbud, naar nogen søger Arbejde. Som Vaaben og Rygstød overfor saadanne Tilbud har vi Medhjælpere kun vor Organisation, og det gælder derfor om i størst mulig Grad at holde sammen. Det gør man ved i Enighed at tilhøre Forbundet, og selv om der naturligvis altid kan være forskellige Meninger om dette eller hint, saa kan man dog samles om en Ting, at Maalet er at skabe bedre og mere betryggende Vilkaar for vort Fags Udøvere. Derfor maa vi ogsaa alle søge at skaffe nye Medlemmer til vort Forbund, hvorved Mulighederne for at naa vort Maal forøges.

Samtidig kunde jeg ogsaa ønske at slaa til Lyd for den praktiske Institution, som Hjælpefonden er derved, at ethvert Medlem kan sikre sig et Tillæg til sin daglige Understøttelse. Jeg kan ikke forstaa, at der ikke er nogen særlig Fremgang at spore i Medlemsantallet; mon vore Medlemmer maaske skulde være for velsituerede? Det kan jeg ikke tro!

Til Slut vil jeg tilraade alle Kolleger at indmelde sig i Hjælpefonden, thi om vi ikke selv nyder dens Goder, saa hjælper vi dog vore Kolleger, som befinder sig i Arbejdsløsheden.

Odense, den 1. Januar 1924.

Ejnar Hansen,
Formand for Kontorafdelingen.

Respekt for Organisationsretten.

Bilagt Uoverensstemmelse med Margarinefabriken »Alfa«, Vejen.

SOM Følge af, at Margarinefabriken »Alfa«, med hvem Forbundet har afsluttet en kollektiv Overenskomst, paa forskellig Maade havde favoriseret sine uorganiserede Medhjælpere, hvilket vi maatte opfatte som et Forsøg paa at lokke vore Medlemmer ud af Organisationen, blev der i Dansk Principalforening afholdt et Mæglingsmøde til Behandling af Sagen.

Under Sagens Behandling fremkom yderligere Beviser for, at Firmaet i Strid med Hovedoverenskomsten havde oprettet Enkeltmandskontrakter, hvori fandtes en Bestemmelse om, at Medhjælperen erklærede »ikke at ville være Medlem af Dansk Handels- og Kontormedhjælperforbund«.

Da vi truede med at indklage Firmaet for Den faste Voldgiftsret for dette Overenskomstbrud, indrømmede Firmaet det uberettigede i sin Handlemaade saavel heri som med Hensyn til Favoriseringen af de uorganiserede, og Firmaet forpligtede sig skriftligt til ikke i Fremtiden at foretage Anslag imod Organisationens Medlemmer.

Sagen blev derefter afsluttet med Afgivelsen af følgende Erklæring:

»»Alfa« forpligter sig til ved Oprettelse af Kontrakter eller ved Aftale under anden Form med uorganiserede Medhjælpere ikke at begunstige disse som saadanne i Forhold til de organiserede Medhjælpere.

Kontrakter, der indeholder Oplysninger fra Medhjælperen om, at han eller hun ikke vil være Medlem af Organisationen, eller Forbud herimod, ændres saaledes, at denne Passus udgaar. Hovedoverenskomstens § 5 forbeholdes fra begge Sider.

»Alfa« forpligter sig til ikke under nogensomhelst Form at indblande sig i Medhjælpernes organisatoriske Stilling.

»Alfa« erkender, at det vil være Brud paa Overenskomsten og dens Forudsætninger, dersom ovennævnte Bestemmelser misligholdes.«

C. F. Lytting. O. Vang Lauridsen.
Julius Hansen.

Der er forhaabentlig dermed sat en Stopper for yderligere Angreb paa Organisationen, og det er statueret, at det ikke upaatalt lader sig gøre at overtræde Forudsætningerne for en bestaaende kollektiv Overenskomst, saaledes som Den faste Voldgiftsret iøvrigt allerede slog fast

i 1921 ved i sin Kendelse at udtale, »at Hovedoverenskomsten har paa sit Omraade til Forudsætning, at begge Sider anerkender og respekterer hinandens Organisationsbestræbelser«.

Det kommer Tid efter anden til vor Kundskab, at vore Medlemmer har været udsat for Overgreb og Forringelser af deres overenskomstmæssige Rettigheder. I ethvert Tilfælde bør saadanne Forhold bringes frem, saa Organisationen kan paatale det og faa de overenskomstmæssige Aftaler respekteret, saaledes som sket i ovennævnte Sag.

Emil B. Sachs.

Et Mindeskrift.

EN Kreds af Emil B. Sachs' Elever og Venner besluttede umiddelbart efter hans Død i 1920 at sætte ham et Minde, der i varig Form kunde fastholde hans Personligheds Billede, saaledes som han udfoldede sig, dels i sin Gerning paa Købmandsskolen og dels udenfor denne gennem de humane og sociale Interesser, der var en lidenskabelig Del af hans Liv.

Man har, i Stedet for at rejse et Monument paa hans Grav, valgt at samle i et Mindeskrift Træk til Belysning af den sjældne, uforglemmelige Skikkelse, han var.

Dette Mindeskrift, der nu foreligger, er samlet af nærsomme Hænder og vidner højt om, hvorledes Emil B. Sachs forstod at knytte de forskelligste Mennesker til sig med Kærlighedens stærke og ubrydelige Baand. Især kommer dette frem i Bidragene fra Købmandsskolens Elever, der spredte over hele Verden alle følte sig knyttede til deres Land og deres gamle Skole igennem deres tidligere Inspektør, som for mange af dem har været Aarsagen til, at de fandt deres rette Plads i Livet.

Et Indblik i Emil B. Sachs' rige Personlighed og hans Sans for Skønhed i Naturen og Kunsten faar man af Malerinde Frk. Cathinka Olsens Uddrag af Breve fra Sachs, men desuden indeholder Skriftet Bidrag af Købmandsskolens Forstander Marius Vibæk, Komponisten Carl Nielsen, Jeppe Aakjær, L. C. Nielsen, C. Th. Zahle, Fr. Weis, S. Levysohn og mange andre. Borgerrepræsentant Peter Wraae skriver nogle varmtfølte Mindeord over Emil B. Sachs og skildrer hans Forhold til Handelsmedhjælperne, som han navnlig omfattede med stor Sympati og hvis Uddannelse hans Liv var viet.

Mindeskriftet om Emil B. Sachs indeholder en Række Portrætter og Billeder fra hans Hjem paa Købmandsskolen. Det er en smuk og stemningsfuld Hyldest til en ædel Mand, der altid kæmpede for Ret og Sandhed, som havde Ungdommens Ildhu i sig og derfor forstod Ungdommen som faa af de ændre.

Han var en rig Natur, der øste ud af sit varme Hjerte til alle, der trængte. Derfor passer ogsaa de Ord, som Digteren L. C. Nielsen siger om ham i sit Mindedigt:

> At hjælpe var hans Hjertes Trang;
> at glæde var hans Hverdags Sang,
> at skabe Lys og løsne Tvang
> som Livets sande Ven!

Bankassistenter.

I hvor høj Grad Bankernes Ægteskabsforbud har vakt Røre blandt Offentligheden, og hvor latterlig man finder dette Ukas, fremgaar af efterfølgende Artikel, som vi tillader os at aftrykke fra »Vore Herrer«:

BANKASSISTENTER.

Almindelige Regler og Vedtægter for Saadanne.

Det forbydes Bankassistenter at gaa med graa Velourhatte. Deres Hovedbeklædning skal være stive, sorte Filthatte — agtværdige og tillidsindgydende i enhver Retning; Skyggen maa ikke være for stor, og Pulden ikke for høj — paa ingen Maade over 15 Centimeter. Bankassistenter, der har været ansat i Bankens Tjeneste i 25 Aar eller derover og har udvist Flid og Paapasselighed, kan faa Tilladelse til at gaa med Sixpence — saafremt da de engelske Pund ikke staar for højt. Er dette Tilfældet, maa de gaa med Straahat af dansk Fabrikat.

Bankassistenter skal have kortklippede Negle i almindelig Rundbuestil. Enhver Udskejelse med spidst-klippede Negle forbydes paa det alvorligste. En Bankassistent med lange Negle vil nemlig meget let kunne faa noget op under dem. Navnlig Assistenter, hvis Plads er i Nærheden af Kassen, bør være kortneglede. De skal stille hver Morgen hos en dertil ansat Direktør og kontrolleres.

En Bankassistent, der er set i Guldaldersalen eller »Palais de dance«, vil øjeblikkelig erholde sin Afsked — selv om han er i Stand til at dokumentere, at han kun har nydt en Bruselimonade og danset Lanciers. Vil Bankassistenter absolut danse — hvad Ledelsen forøvrigt meget nødigt ser — kan de gaa ind i Folkedanseforeningen »Culla«. De københavnske Hovedbanker har gjort Aftale med denne Forening om Optagelse af Bankassistenter til nedsat Pris.

Vil Bankassistenter gaa i Teatret, staar det dem frit for. Dog kun i den statsunderstøttede Kasse paa Kongens Nytorv. Bankassistenter skal have Plads i 2den Etage og opefter .... Bankkasserere kan dog faa Tilladelse til at sidde i Parterret: denne Tilladelse skal gives af den samlede Direktion, efter Indstilling af 7 agtværdige Borgere. En Bankassistent, der ses i Parkettet og saaledes tilfulde har dokumenteret et udsvævende og økonomisk uholdbart Levned, vil blive forsat til en Provinsafdeling og tvunget til at gaa ind i den stedlige Afholdsloge, med Ret til at bære det blaa Baand.

Bankassistenters Bekendtskabskreds vil paa det nøjeste blive kontrolleret. Banken forbeholder sig Ret til — til enhver Tid — at forbyde Assistenten Omgang med visse nærmere fastsatte Individer. Hvad Bankassistenters kvindelige Bekendtskaber angaar, betoner Ledelsen, at den helst ser, at disse slet ikke eksisterer. Føler Bankassistenten absolut Trang til kvindelig Ynde, tillades det ham at omgaas Kommunelærerinder og ældre Vaagekoner — samt enhver Form for kvindelige Folketingsmænd og Borgerrepræsentanter.

Naar en Bankassistent skal følge en Dame hjem fra Bal el. lign., forbydes det ham at tage en Bil. Han skal tage en Sporvogn — — og helst se at faa Damen til at betale for sig selv. Er det Regnvejr, kan han ved Opringning til Direktionen faa Tilladelse til at tage en Lillebil — saafremt Direktionen da skønner, at Regnen er tilstrækkelig stærk. Er dette ikke Tilfældet, kan han faa Lov til at laane Bankens dertil byggede Paraply, der staar til Afhentning hos Portneren — i Krogen tilvenstre — og med denne ledsage Damen til hendes Boplads.

Det forbydes Bankassistenter at spille saavel Kort som Grammofon. Kun ved Juletid (indtil 10. Jan.) har Assistenterne Lov til at spille lidt Billedlotteri — og kun, naar der spilles om Pebernødder eller Krakmandler.

Klaver og Fodbold staar Bankassistenten frit stillet overfor.

Bankledelsen har Opsyn med Assistentens private Bopæl. Det forbydes ham at bo i Bredgade — derimod kan Smallegade nok tillades, naar det er lidt højt oppe. Helst ser de københavnske Hovedbanker, at deres Assistenter bor paa Nøjsomhedsvej.

Holder en Bankassistent Selskab, skal Tilladelse til Afholdelse af saadant forud indhentes hos Direktionen — Spiseseddelen samt Gæster skal approberes, og et Medlem af Bankraadet deltage som Kontrol. Mere end to Gange i Løbet af Vintersæsonen kan en Bankassistent ikke forvente Tilladelse til at se Gæster hos sig Jokeren.

Foraarets Overenskomstforhandlinger.

TIL Foraaret udløber de fleste Fags Overenskomster, men efter derom truffet Aftale behøver Opsigelsen af disse først at ske med Aarets Udgang. Imidlertid har Dansk Arbejdsgiverforening foretrukket at foregribe Begivenhedernes Gang ved paa sit Hovedbestyrelsesmøde i De-

cember at vedtage og til Offentligheden at udsende en Resolution, hvori man udtaler, at man maa anse det ganske uforsvarligt at vanskeliggøre og fordyre Produktionen ved Lønforhøjelser. Iøvrigt henstiller Hovedbestyrelsen til Underorganisationerne at overveje, om det overhovedet vil være muligt at opretholde de hidtil gældende Lønvilkaar, og sluttelig paapeger man, at det vil være muligt for Arbejderne ikke alene at bibeholde, men ogsaa i mange Tilfælde at forbedre deres Lønniveau ved en noget længere Arbejdstid end den nuværende.

Denne Resolution maa i Virkeligheden ses som en Parole, der vil lægge et Pres over Forhandlingerne, fordi Arbejdsgiverforeningens Underorganisationer dermed i Realiteten ikke vil være frit stillede i deres Forhandlinger. Arbejdsgiverforeningen har derved kastet en Brandfakkel ind i Overenskomstsituationen, der sandsynligvis vil besværliggøres betydeligt derved. Forinden denne Parole blev udstedt, var der allerede optaget Forhandlinger i en Række Fag og enkelte Overenskomster var allerede forlængede, saaledes Jernindustriens og Træindustriens, men der er næppe Rimelighed for at fortsætte paa samme fredelige Maade, efter at Arbejdsgiverforeningens Hovedbestyrelse har stødt i Krigstrompeten.

Fra Arbejdernes Side er der protesteret stærkt imod Arbejdsgiverforeningens Fremgangsmaade, der synes noget mærkelig, eftersom man var enedes om at lade Forhandlingerne foregaa i Underorganisationerne for at søge ad den Vej at naa til Enighed. Navnlig har Arbejdsmændene reageret overfor Resolutionen og betegnet denne som egnet til at fremkalde Konflikt, da de daarligst lønnede Arbejdsmænd ikke kan give Afkald paa at kræve deres Lønninger hævet.

Scheplers Udsalg.

FRA forskellig Side er der til vort Forbund indgaaet Meddelelse om, at de to københavnske Firmaer: F. Chr. Schepler og Carl Schepler, der har oprettet et betydeligt Antal Smør- og Kaffeudsalg i København og Provinsen, skulde forbyde deres Personale at være Medlemmer af vor Organisation.

For at skaffe Klarhed over, om disse Meddelelser var rigtige, tilskrev vi begge Firmaerne og spurgte rent ud, hvorledes Sagen forholdt sig, og vi modtog omgaaende følgende omtrent enslydende Svar:

»Dansk Handels- og Kontormedhjælperforbund.
Gl. Kongevej 6.

Som Svar paa Deres Ærede af 12. ds. meddeles, at jeg ikke kender noget til det, De omtaler i Skrivelsen.

Ærbødigst
Carl Schepler.«

»Dansk Handels- og Kontormedhjælperforbund.

Som Svar paa Deres ærede Skrivelse af 12. ds., skal jeg høfligst meddele Dem, at jeg ikke kender noget til den i Skrivelsen omhandlede Sag. Ærbødigst
F. Chr. Schepler.«

Disse Skrivelser maa opfattes som en Tilkendegivelse af, at Firmaerne ikke vil modsætte sig Personalets Medlemsskab af Organisationen, og der er derved slaaet en Pæl gennem alle Rygter om disse Firmaers organisationsfjendtlige Holdning. Herefter vil der intet være til Hinder for, at Firmaerne Scheplers Medhjælpere slutter sig til deres øvrige Kolleger ved at indmelde sig i Dansk Handels- og Kontormedhjælperforbund, og vi haaber, at det ikke skal vare længe, før hele Personalet er gennemorganiseret.

Hovedbestyrelsesmøde

den 9—10. December 1923.

SØNDAG den 9. December afholdtes paa Hovedkontoret i København ordinært, kvartaarligt Hovedbestyrelsesmøde, der fortsattes og afsluttedes den følgende Dag. Fraværende paa Grund af Sygdom var Peter Wraae. Efter speciel Tilladelse overværede Rejsesekretær Mich. Nielsen Mødet.

Forretningsfører Jens Johansen aabnede Mødet Kl. 9½ og bød Velkommen, idet han takkede for udvist Velvilje under hans Rekreationsophold og for det Merarbejde, der var udført af Tillidsmændene, specielt Hovedkassereren i den Periode.

Dernæst oplæstes og godkendtes Forhandlingsprotokollerne og saa fulgte

FORRETNINGSFØRERENS BERETNING.

Jens Johansen omtalte først den organisatoriske Virksomhed og udtalte herunder, at Situationen ikke havde ændret sig synderligt siden sidste Møde. Der hviler stadig et stærkt Tryk over Erhvervsforholdene, hvis Vilkaar ikke er blevet lettere. Fra Regeringens Side gøres der intet for at ændre Forholdene og karakteristisk er det at bemærke, at de store Virksomheder og Institutioner holder sig passive af politiske Motiver, endskønt det er deres Velfærd, der staar paa Spil. Kun et enkelt af Valutakommissionens Forslag, Oprettelse af en Fond til Fordel for Kronens Stabilisering er ført ud i Livet, men iøvrigt overlades alt til Kræfternes frie Spil og de svingende Konjunkturer.

Som Følge af denne passive Stilling er der vedblivende Vanskeligheder for vor Stand og ringe Haab om nogen Bedring i de nuværende Forhold, deriblandt effektiv Nedbringelse af de arbejdsløses Antal, og naturligvis skabes der derved ogsaa Vanskeligheder for Forbundets Arbejde.

Forretningsføreren omtalte dernæst Medlemsantallet, der var omtrent det samme som ved sidste Møde. Derimod var der en Afdeling mindre, idet den lille Afdeling i Østvendsyssel var ophævet, og Medlemmerne var overført til direkte Afdeling. Rejsesekretærerne havde tilsammen besøgt 76 Afdelinger og Administrationsforholdene i enkelte af disse omtaltes. I Henhold til den af Hovedbestyrelsen vedtagne Agitationsplan var der afholdt 66 offentlige Agitationsmøder i Oktober, hvortil foruden Talere var stillet Løbesedler til gratis Disposition. Som Led i Lærlingeagitationen, der væsentligst er tænkt foretaget skriftlig, er afholdt 7 offentlige Møder, og derudover er afholdt 3 offentlige eller delvis offentlige Møder.

Af sociale Spørgsmaal havde navnlig Lærlingeloven lagt Beslag paa Opmærksomheden, og paa Forbundets Foranledning var Indenrigsministerens Afgørelse af, at Banker og Forsikringsselskaber ikke henhørte under Loven, bleven rejst under Finanslovdebatten af Hr. Folketingsmand L. D. Rasmussen. Der var udsendt Opfordring til Afdelingerne om at virke for Juleaftenslukning.

Om Bankernes Ægteskabsforbud var afholdt et Protestmøde i København, hvor en Resolution vedtoges. Fredericia Afdeling havde faaet Tilladelse til at indmelde sig i Arbejdernes Fællesorganisation.

Efter Omtale af nogle indre Anliggender samt af forskellige Forhold vedrørende Arbejdsløshedskassen oplyste Forretningsføreren, at der i Perioden til Pladsanvisningen var anmeldt ialt 115 Pladser og besat 91. Tallene er dog ikke fuldtud nøjagtige som Følge af mangelfuld Indberetning fra Provinsafdelingerne.

I Diskussionen, der væsentligst drejede sig om Afdelingernes Administrationsforhold, deltog N. Jørgensen, Aage Jepsen, Svend Rosendal, Johs. Jensen, Harald Pedersen og Forretningsføreren. Beretningen godkendtes derpaa enstemmigt.

Det faglige Arbejde.

Jens Johansen omtalte Overenskomsten med A/S C. Olesen, København, hvor Lønningerne fra 1. Januar vilde blive hævet med 10 pCt. Overenskomsten med A/S Arbejdernes Landsbank var opsagt af Banken og Overenskomsten med Københavns Frihavns Aktieselskab for Vejerne var opsagt af Forbundet. Der var paa Grundlag af Pristallets Stigning yderligere opnaaet Dyrtidstillæg til Personalet hos Th. Thorngren samt til A/S C. Schous Afløsningsdamer og Elever. Der er lokalt afsluttet Lønregulativ for Horsens Kommune og Forhandlinger er løbende med Aarhus og Nakskov Kommuner.

Forhandlingerne om Hovedoverenskomsten er fortsatte, men endnu ikke afsluttede. Voldgiftssagen med M. E. Grøn & Søn angaaende Dyrtidstillæg er afsluttet med et Forlig, hvorefter der ydes et saadant. Uoverensstemmelse med A/S Margarinefabriken »Alfa«, Vejen, er ordnet ved Mægling og endelig er der truffet en Ordning paa forskellige Uoverensstemmelser med Arbejdernes Brugsforening, Aarhus, om Aflønning.

Forretningsføreren sluttede sin Beretning med en Omtale af de løbende Forhandlinger og Konflikter.

Beretningen godkendtes enstemmigt.

HOVEDKASSERERENS BERETNING.

Julius Hansen omtalte Afdelingernes administrative Forhold og Restanceforholdene, og gav dernæst en Oversigt over Arbejdsløshedskassens Virksomhed i Juli Kvartal.

Der var indgaaet 440 Begæringer om Understøttelse mod 546 i April Kvartal. Heraf blev 20 nægtet, fordi de efter Loven var uberettiget til Understøttelse. 84,8 pCt. af de ledige er blevet opsagt af deres Stilling og kun 15,2 pCt. er blevet ledige af andre Aarsager som Sygdom, Militærtjeneste o. lign.

Antallet af vedtægtsmæssigt understøttede Medlemmer var gennemsnitlig 356 pr. Maaned mod 499 i April Kvartal. Heraf var 247 Mænd og 109 Kvinder; 157 var bosiddende i København og 199 i Provinsen. Fordelt paa Brancher var Forholdet saaledes: Boghandel 5,3 pCt., Cigar- og Tobak 0,6 pCt., Elektr. og Belysning 1,5 pCt., Forsikring 0,0 pCt., Isenkram 7,0 pCt., Kolonial 31,5 pCt., Kontor 24,4 pCt., Manufaktur 16,6 pCt., Sæbe- og Parfume 3,2 pCt. og andre Fag 9,9 pCt. Arbejdsløshedsprocenten for vedtægtsmæssigt understøttede Medlemmer var ultimo Septbr. 2,9 mod 3,3 ultimo Juli og 4,9 ultimo April Maaned. For samtlige arbejdsløse Medlemmer var Arbejdsløshedsprocenten d. 30. September 9,04.

I vedtægtsmæssig Understøttelse er udbetalt Kr. 49,239,50 for 22,120 Dage mod Kr. 70,176,50 for 32,090 Dage i April Kvartal.

Det samlede Antal Arbejdsløse udgjorde efter Centralarbejdsanvisningskontorets Ugeberetning pr. 16. November 1051, hvoraf 401 er Kontor- og 650 Butiksmedhjælpere.

Af 437 Medhjælpere, der blev ledige i Juli Kvartal stammer 298 (68,2 pCt.) fra Virksomheder med fra 1—5 Medhjælpere, 76 (17,4 pCt.) fra Virksomheder med 6—20 Medhjælpere, 35 (8,0 pCt.) fra Virksomheder med 21—100 Medhjælpere, 28 (6,4 pCt.) fra Virksomheder med over 100 Medhjælpere.

I Diskussionen om Beretningen deltog E. Smith, Gustav Rathe, Johs. Jensen, Gustav Pedersen og Jens Johansen samt Hovedkassereren. Sluttelig godkendtes Beretningen enstemmigt.

RETSHJÆLPEN.

Forretningsføreren aflagde Beretning om Retshjælpens Virksomhed og oplyste, at der var bevilget Retshjælp i 15 Sager og nægtet saadan i 4. Der er afsluttet 13 Sager, hvoraf 8 er vundet og 5 forligt.

Tilsammen er hos Principalerne inddrevet i Hovedstol og Renter Kr. 3410,34 samt i Omkostninger Kr. 358,21, ialt Kr. 3768,55. For Tiden er 29 Retssager løbende.

Beretningen godkendtes.

REGNSKAB OG ADMINISTRATION.

Hovedkassereren forelagde Regnskabsoversigt og Status pr. 7. Decbr. Forbundets Formue andrager nu godt 500,000 Kr. Oversigten samt Revisionsprotokollen, der oplæstes, toges til Efterretning. Der forelaa Oversigt over Maskinskrivningsbureauet »Merkur«s Virksomhed, og denne toges ligeledes til Efterretning.

Andragende forelaa fra Nakskov Afdeling om Laan til Køb af den Ejendom, hvori Pensionatet drives. Paa Basis af de foreliggende Oplysninger vedtoges det at give Tilsagn om Støtte i Form af 3. Prioritet med et nærmere begrænset Beløb.

Forskellige administrative Anliggender forelagdes og afgjordes.

GRÆNSEFORHOLD.

Forskellige Grænseforhold til andre Organisationer drøftedes. Spørgsmaalet om Brugsforeningsuddelernes Stilling drøftedes og det vedtoges at fastslaa, at Brugsforeningsuddelere, der antager og afskediger samt selv aflønner Personale, ikke kan være Medlemmer af Organisationen. Det maatte dog tilstræbes at faa afskaffet Systemet, at Uddelerne lønner Personalet.

Det vedtoges efter Andragende at ophæve Eksklusionen for 2 tidligere Medlemmer og at tillade disse at indtræde som nye Medlemmer mod Erlæggelse af en Bøde paa 50 Kr.

ARBEJDSLØSHEDEN.

Efter Forretningsudvalgets Opfordring var der i forskellige Afdelinger planlagt og paabegyndt Undervisning for Arbejdsløse. Spørgsmaalet om Forbundets Deltagelse i Udgifterne drøftedes, og Forretningsudvalget blev bemyndiget til at afgøre Spørgsmaalet endeligt efter Indhentning af yderligere Oplysninger.

Det vedtoges at udbetale Juleunderstøttelse til de arbejdsløse Medlemmer, der havde opbrugt den vedtægtsmæssige Understøttelse og som i December Maaned var uden nogen Art af Understøttelse eller Indtægt og som ikke stod i Restance. Til Familieforsørgere ydes Kr. 20,00 og til andre Kr. 15,00.

Sluttelig oplæstes forskellige Skrivelser fra Arbejdsdirektoratet og disse toges til Efterretning.

FORSKELLIGT.

Da Nøden i Tyskland vedblivende vokser i en forfærdende Grad, vedoges det at fortsætte Indsamlingen blandt Medlemmerne til Fordel for de tyske Kolleger.

Dernæst behandledes Agitationen, og Plan for de kommende Maaneder vedtoges.

Sluttelig gav Hovedkassereren forskellige Oplysninger angaaende Arbejdet i Funktionærudvalget.

Mødet sluttede Mandag Kl. ca. 12½.

Bag Pult og Disk.

En grim Affære.

GENNEM Dagspressen bragtes for nogle Maaneder siden Meddelelse om, at Indehaveren af Chokoladeforretningen, Vesterbrogade 69, København, Fru Beck, havde anmeldt sin 15-aarige Ekspeditrice til Politiet for Bedragerier til et Beløb af 4—5000 Kr.

Det blev under Sagens Behandling straks konstateret, at Indehaversken af Forretningen selv opholdt sig paa Landet, medens hun lod den 15-aarige Pige bestyre hele Virksomheden. Dette skete allerede fra den første Dag, den unge Pige kom i Forretningen. Hun havde intet Begreb om Regnskab og oppebar kun en Løn af 70 Kr. pr. Maaned, og alligevel lod Fru Beck hende have Ansvaret for Forretningen.

Dommeren, der fik Sagen henvist til Behandling, vægrede sig ved at anholde den unge Pige, hvis Forsvarer Fru Henny Magnusen gik stærkt i Rette med Fru Beck for hendes Hensynsløshed og for den Fristelse, hun havde udsat dette Barn for ved sin Fremgangsmaade. Hun krævede endvidere, at en autoriseret Revisor skulde gennemgaa Bøgerne for at konstatere, hvor stort Tabet var.

Nogle Dage før Jul var Sagen atter fremme i Retten, og det viste sig da, at Underskudet var opgjort til ca. 700 Kr. i Stedet for som oprindelig anmeldt ca. 4—5000 Kr. Men Revisionen omfattede kun de tre Maaneder, i hvilke den unge Pige havde været ansat i Forretningen, men ikke den foregaaende Periode, ligesom der hverken var foretaget Opgørelse over Lageret ved hendes Til- eller Fratrædelse. Dertil kommer, at andre har haft Adgang til Lageret og Forretningen i Spisepavsen, og der bliver efter dette ikke meget tilbage af den grimme Sigtelse mod den unge Pige, og antagelig vil hun blive fuldstændig renset for al Mistanke, naar den endelige Opgørelse foreligger.

Tilbage bliver imidlertid det tunge Ansvar, som Fru Beck bærer paa sine Skuldre for at lade umyndige Børn ene og ansvarlige passe hendes Forretning, medens hun selv opholder sig paa Landet. Det er fuldkomment oprørende, at noget saadant sker, og dobbelt harmeligt bliver det, naar Aarsagen er den, at Fruen har villet spare Arbejdslønnen til en voksen Bestyrerinde, som Tilfældet sikkert er her, thi der gaar nok af kvindelige Ekspeditricer ledige, som kan paatage sig en saadan Stilling, og mange af disse har tidligere været ansatte i saadanne Forretninger.

Det er en ualmindelig grim Affære, der her er afdækket. Forhaabentlig vil den tjene ligesindede til Advarsel og lære dem, at man ikke uden at kalde Befolkningens Harme over sig, kan anbringe Børn i betroede Stillinger og siden lønne dem med at melde dem til Politiet og derved gøre Forsøg paa at sætte en Plet paa dem for Livet.

Ingen Restancer.

Ifølge Arbejdsløshedskassens Vedtægt skal al Restance være indbetalt hvert Aar inden den 31. Marts. Sker dette ikke, udslettes vedkommende Medlem og kan kun genoptages mod at betale Restancen samt et Beløb, der kan fastsættes til indtil 2 Aars Kontingent.

Da denne Bestemmelse af Arbejdsdirektoratet kræves nøje overholdt, er det af yderste Vigtighed, at Medlemmerne ikke staar til Restance den 31. Marts, idet de da uvægerligt maa slettes. Og ikke nok med, at Genoptagelsen er forbunden med ekstra Omkostninger, de allerede opnaaede Medlemsrettigheder fortabes og den Medlemsanciennitet, man har erhvervet sig, er tabt, hvilket jo spiller en betydelig Rolle ved Arbejdsløshed, fordi der ved Genoptagelsen atter skal hengaa 12 Maaneder, før Vedkommende er understøttelsesberettiget, medens dette Aar ellers kunde have været brugt til at forøge Anciennitetens og naa op paa højere Understøttelse.

Vi gør allerede nu opmærksom paa dette Forhold, for at Medlemmerne i de kommende 3 Maaneder kan faa Lejlighed til at afvikle mulige Restancer. Aftal med Afdelingens Kasserer, paa hvilken Maade dette kan ske og bevar Medlemsrettighederne ved at blive a jour inden Regnskabsaarets Udløb.

Den ekstraordinære Understøttelse.

90 Dages Grænsen suspenderes i en Maaned.

FRA 1. Oktober f. A. blev al fortsat Hjælp frataget de arbejdsløse, som havde faaet fortsat Understøttelse i 90 Dage eller derover, idet Indenrigsministeren ved en Bekendtgørelse satte den tidligere fastsatte — men hidtil ikke praktiserede — Maksimalgrænse i Kraft. Derved blev en stor Del arbejdsløse udelukket fra al Hjælp, hvilket virkede meget haardt, da det drejede sig om de Medlemmer, som havde gaaet længst ledige.

Der blev straks fra Arbejdsløshedskassernes Side protesteret stærkt imod denne Beslutning, som savnede reel Basis i en væsentlig Nedgang i Arbejdsløsheden, og der har siden stadig været arbejdet fra Arbejdsløshedskassernes Side paa at faa Beslutningen ophævet. Senest er sket det, at en Deputation fra Fællesudvalget angaaende Arbejdsløsheden har haft Foretræde for Indenrigsministeren og har fremstillet Forholdene, som de var, og to Dage senere fremkom Meddelelse om, at den ekstraordinære Understøttelse var udvidet til at gælde for endnu en Række Fag og Brancher.

Desuden blev det bestemt, at der i Tiden fra den 21. December til den 31. Januar 1924 skal ydes fortsat Hjælp til saadanne Arbejdsløse indenfor de til ekstraordinær Understøttelse berettigede Fag, hvortil Handels- og Kontormedhjælperne hører, som den 1. December 1923 havde opbrugt deres fortsatte Hjælp, og som ikke i Tiden fra 1. til 21. December har haft Arbejde af mere end 6 Dages Varighed tilsammen.

De af vore arbejdsløse Medlemmer, der opfylder disse Betingelser, bør straks overfor Hjælpekasserne afgive Begæring om at erholde fortsat Hjælp, idet Kravet maa rejses af de arbejdsløse selv eller gennem Afdelingen.

Det er Meningen efter Nytaar, naar Julemaanedens Indflydelse er overstaaet, at optage hele Spørgsmaalet om Arbejdsløsheden og 90 Dages Grænsen til nærmere Overvejelse, hvilket siges at være Aarsagen til den sidste Bekendtgørelses midlertidige Karakter.

Juleunderstøttelse til Arbejdsløse.

PAA Grund af den vedvarende store og langvarige Arbejdsløshed blandt vore Medlemmer og navnlig under Hensyn til den særlige Omstændighed, at der findes et betydeligt Antal Arbejdsløse, ca. 500, der er uden nogensomhelst Understøttelse som Følge af Regeringens haardhændede Fortolkning af Lovene, vedtog Hovedbestyrelsen paa sit Møde i December at yde Juleunderstøttelse til arbejdsløse Medlemmer, der havde opbrugt deres vedtægtsmæssige Understøttelse og som ikke havde oppebaaret Understøttelse af nogen Art i December Maaned.

Der blev til Familieforsørgere ydet 20 Kr. og til Ikke-Familieforsørgere 15 Kr., og arbejdsløse Medlemmer, der i December fik Understøttelse for et saa ringe Antal Dage, at den samlede Understøttelse ikke naaede op paa disse Beløb, fik Understøttelsen suppleret hertil.

Juleunderstøttelse blev ikke ydet til Restanter eller til Medlemmer med under 12 Maaneders Anciennitet, som efter Lovene ikke er understøttelsesberettigede; ejheller til Medlemmer, som paa Grund af Sygdom eller andre Aarsager var uberettigede til Understøttelse.

Det var ikke uden Betænkelighed, at Hovedbestyrelsen traf denne Beslutning, idet man i Almindelighed ikke vil kunne komme ind paa at anvende Reservefondens Midler til saadanne Formaal, og Hovedbestyrelsen reserverer sig imod, at der herved skulde være skabt noget Præcedens.

Arbejdsdirektørens Aarsmøde.

LØRDAG den 17. November afholdt Arbejdsdirektøren sit i Loven anordnede Aarsmøde med Repræsentanter for Arbejdsløshedskasserne. Mødet holdtes i Handels- og Kontoristforeningens Sal, der var fyldt til sidste Plads.

Arbejdsdirektør Vater aflagde Beretning om Kassernes Virksomheder i Regnskabsaaret 1922—23. Vi skal deraf anføre, at Kassernes Antal den 1. April d. A. var uforandret 66. Medlemsantallet var gaaet ned fra 262,000 til 253,000, hvoraf ca. 214,000 eller 85 pCt. var Mænd og ca. 39,000 eller 15 pCt. Kvinder.

Kassernes samlede Indtægt har udgjort 29,8 Mill. Kr., hvoraf 15,7 Mill. Kr. hidrører fra Medlemmernes egne Bidrag. Indtægten er det største Beløb, Kasserne nogensinde har oppebaaret, og overstiger det foregaaende Aar med 2,8 Mill. Kr.

Statstilskudet udgjorde 9 Mill. Kr. mod 4,5 Mill. Kr. i det foregaaende Aar, medens Kommunetilskudet er steget fra 2,1 Mill. Kr. til 4,5 Mill. Kr. Det viser sig ved en Gennemgang af de sidste 6 Aars Regnskaber, at Kommunerne i den Periode har betalt 1,6 Mill. Kr. mindre, end Kasserne efter deres Medlemsantal havde Krav paa. Efter den nuværende Lov kan Kommunerne imidlertid ikke unddrage sig at betale Tilskud efter Medlemsantallet.

De samlede Udgifter er gaaet ned fra 32,7 Mill. Kr. til 21,7 Mill. Kr. Nedgangen skyldes udelukkende, at der er udbetalt 11 Mill. Kr. mindre i Understøttelse end Aaret forud. Den gennemsnitlige Udgift til Understøttelse udgjorde i 1922—23 ca. 77 Kr. pr. Medlem.

Antallet af understøttede Medlemmer var 124,000 mod 153,000, medens samtlige ledige Dage udgjorde 12 Mill. mod 18 Mill. Aaret før, hvilket er 49 Dage pr. Medlem mod 65 det foregaaende Aar. Antallet af vedtægtsmæssigt understøttede Dage var 6,4 Mill. mod 9,7 Mill. i 1921—22, hvilket pr. Medlem udgjorde 25 mod 35. Den gennemsnitlige Dagpengeunderstøttelse var Kr. 3,05.

Direktøren sluttede Beretningen med en Omtale af B-Nævnets Virksomhed, hvorunder det oplystes, at Nævnet havde anbefalet et Andragende fra Dansk Farmacevtforening om Oprettelse af en statsanerkendt Arbejdsløshedskasse.

I Diskussionen om Beretningen deltog bl. a. Hovedkasserer A. Johansen, der udtalte sig imod et Forslag fra Arbejdsdirektøren om Oprettelse af en fælles autoriseret Revision for Kasserne. Efter Omtale af forskellige Enkeltheder i Beretningen, udtalte Johansen en stærk Beklagelse over Standsningen af den fortsatte Hjælp i forskellige Fag, hvoraf enkelte havde op til 24 pCt. ledige, samt Indførelsen af 90 Dages Grænsen for fortsat Understøttelse i de øvrige Fag. Ikke mindre end 70 pCt. havde ved den sidste Bestemmelse mistet al Understøttelse. Sluttelig beklagede Taleren sig over, at Arbejdsløshedskasserne ikke mere blev taget med paa Raad ved Lovgivningen paa dette Omraade. Den sidste Minister, der raadførte sig med Kasserne, var

afdøde Sigurd Berg, men efter hans Død havde Indenrigsministeren fuldstændig negligeret Kasserne.

Til disse Bemærkninger havde Direktøren intet at svare, og efter en god Times Diskussion om forskellige lokale Spørgsmaal sluttede Mødet.

En ny Funktionær-Statistik.

I Socialraadets Funktionærudvalg er Spørgsmaalet fremkommen om Optagelse af en Statistik over Løn- og Arbejdsvilkaar samt øvrige sociale Stilling, og efter at saavel Socialraadet som Ministeren har sluttet sig til Tanken, er det blevet overdraget Det statistiske Departement at tilrettelægge Arbejdet.

I den Anledning har vort Forbund fra Departementet modtaget Forespørgsel angaaende sin Stilling til Sagen og de udarbejdede Spørgeskemaer, som det er Meningen gennem Organisationerne at uddele til Medlemmerne. Ikke-Medlemmer kan enten gennem deres Principaler eller paa Postkontorerne afhente Skemaer.

I Februar Maaned vil det være 11 Aar siden den første Statistik paa vort Forbunds Foranledning blev optaget over Medhjælpernes Kaar, og det er da naturligt og hensigtsmæssigt, at denne føres a jour.

For at faa det rette Udbytte af Arbejdet er det imidlertid nødvendigt, at vore Afdelinger tager energisk og omhyggeligt fat paa Opgaven, ligesom det maa være ethvert Medlems uvægerlige Pligt at udfylde Skemaet og afgive de ønskede Oplysninger, der selvsagt behandles fuldt fortroligt. Vi skal i næste Nr. meddele nærmere om Tidspunktet for Arbejdet.

Højskoleophold for Arbejdsløse.

DEN internationale Højskole i Helsingør modtager nye Elever til sit andet Semester, som begynder 5. Januar og varer til 28. Juli 1924.

Der undervises i Dansk Samfundslære og Erhvervsgeografi, Aandslivets Historie i de moderne Kulturlande, Regning og Matematik, Fysik (spec. Elektricitetslæren), Sundhedslære. Verdenshistorien efter 1870, Tysk Aandsliv og Litteratur og Tysk for viderekomne, Gymnastik. Desuden undervises der i Engelsk for saavel Begyndere som for viderekomne med det Formaal, at samtlige Elever efter 10. April skal kunne følge Foredrag paa Engelsk over Samfundslære og Historie. I Fjor kunde alle Eleverne — paa et Par Undtagelser nær — i det sidste Semester følge Foredrag paa fremmede Sprog, og fire af dem studerer nu ved Højskoler i England, Tyskland og Amerika.

Der er nu 29 Elever paa Skolen, nemlig: 4 Englændere, 1 Amerikaner, 3 Tyskere, 1 Hollænder, 2 Svenskere og 18 Danskere. Der er yderligere anmeldt 2 Tyskere og ca. 8 Englændere og Skotter. Betalingen for Kost, Logis og Undervisning er 100 Kr. om Maaneden. Ubemidlede Elever kan opnaa Legater paa 25 Kr. maanedlig.

Alle Arbejdsløse, der tilhører en anerkendt Arbejdsløshedskasse, kan faa deres vedtægtsmæssige Understøttelse udbetalt under Opholdet paa Skolen, selv om de ikke tiltilhører et Fag, hvori der hersker ekstraordinær Arbejdsløshed.

Ansøgninger om Optagelse bør i Tide indsendes til: Forstander Manniche, Helsingør. Desuden modtager Hr. Johs. Hansen, Sekretær i Fællesorganisationen, Frederiksborggade 41, København, Ansøgninger om Understøttelse.

Kontorlærlingene.

I September Maaned blev der ved Underretten i Vejle fældet en besynderlig Dom, der angik en af Politimesteren i Vejle anlagt Sag mod Direktøren for Vejle og Omegns Andelssvineslagteri for Overtrædelse af Lærlingeloven. Direktøren havde nægtet at oprette Lærlingekontrakt for sine Kontorelever og ved Dommen frifandtes han for Politimesterens Tiltale.

Dommens Præmisser er højst besynderlige, idet de gaar ud paa at fortolke Lærlingeloven saaledes, at Lærlingekontrakt kun skal oprettes, hvor der er Tale om Oplæring i selve »Faget«, ɔ: det Fag, som er Principalens Næringsvej eller »Fag«, medens Medhjælp i den eller de Virksomheder, der er hjælpende eller tjenende for den egentlige Virksomhed, ligger udenfor Lærlingelovens Ord og er et almindeligt tjenende Medhjælperforhold.

Ud fra denne Opfattelse resolverer Dommeren, at da Tiltaltes Forretning bestaar i at slagte Dyr, gøre Kødet egnet til Eksport, o. lign., er Kontorvirksomheden kun en hjælpende Virksomhed af en Karakter, der er en for mange Fag fælles Hjælpevirksomhed, i hvilken Medhjælperne ikke kan nedsætte sig og drive Næring, og af den Grund frifindes Direktøren.

Hvis denne Opfattelse skulde være gældende, vilde det betyde, at kun en ganske ringe Del af Lærlingene kom ind under Lærlingeloven, thi skulde Kontorvirksomheden f. Eks. hos Burmeister & Wain, Magasin du Nord eller andre store Virksomheder kun være »Hjælpevirksomhed«, der ikke henhørte under Lærlingeloven, blev denne jo illusorisk.

Vort Forbund foranledigede, at Folketingsmand L. D. Rasmussen under Finanslovdebatten interpellerede Indenrigsministeren om hans Stilling til denne Afgørelse, men Ministeren henviste til, at Sagen af det Offentlige var appelleret til Landsretten.

Landsrettens Dom er nu faldet, og den gaar — selvfølgelig kan vi næsten sige — Underretsdommen imod, idet den statuerer, at Kontorlærlinge, som hvilke Eleverne paa Vejle og Omegns Andelssvineslagteri maa betragtes, henhører under Lærlingeloven, og at der for disse maa oprettes Kontrakt.

Det er dermed principielt fastslaaet, at Kontorlærlinge hører under Lærlingeloven, og det er i hvert Fald godt at vide det midt i den Forvirring og Uklarhed, som Indenrigsministerens mange Dispensationer fra Loven har skabt.

Den danske Krone paa Skraaplanet.

DETTE er Titlen paa en lille Pjece, som Landsforeningen »Dansk Arbejde« har udsendt. Lille er Pjecen af Omfang, men vægtigt er dens Indhold. I manende Ord paapeges det ødelæggende økonomiske System, som Danmark har fulgt ved det kolossale Indkøb af udenlandske Varer, der navnlig i 5-Aaret efter Krigen har fundet Sted og som har bevirket et Underskud i Handelsbalancen paa ikke mindre end 3600 Millioner Kroner i dette Femaar.

Der er selvfølgelig en Del af vor Import, som er nødvendig, nemlig Importen af Raavarer, Brændselsmidler og visse Levnedsmidler, men disse løber dog kun op til ca. 4500 Mill., saaledes at de dækkes fuldt ud af vor Udførsel, der i samme Tidsrum androg 5680 Millioner. Men dette betyder, at saa at sige hele det nævnte Underskud af 3600 Millioner repræsenterer færdige Varer, som paa det danske Marked har fortrængt det danske Arbejde eller været anvendt til et overflødigt Forbrug.

Pjecen paaviser endvidere det uhyre Nationaltab, som Arbejdsløsheden har medført, ikke alene ved de 203 Millioner, der direkte er udbetalt i Understøttelse i disse 5 Aar, men ogsaa i det Produktionstab, der har fundet Sted, samt i den Indvirkning paa Handelslivet, som Arbejderbefolkningens Nedgang i Købeevnen medfører. Det belyses videre, hvorledes Krigen har medført stigende Gæld og stigende Skatter, og hvorledes den stadige Gældstiftelse i Udlandet som Følge af de store Varekøb har medført den danske Valutas daarlige Stilling, saa Kronen har mistet ca. en Trediedel af sin Værdi.

Og sluttelig peges paa, at den eneste Udvej af denne økonomiske Misére er at gøre det danske Arbejde til Hovedhjørnesten i vor Økonomi. Parolen maa være: »Køb dansk Arbejde, forlang danske Varer«, og vi maa alle følge den i Stort og Smaat, selv ved det mindste Indkøb. Til enhver maa dette Krav stilles, og vi maa gøre os klart, at vi hver især har et personligt Ansvar for den danske Krones skæbnesvangre Stilling, dersom vi ikke følger denne Parole.

Ombytning af Medlemsbøger.

Medlemmer, hvis Medlemsbøger udløber med 1923, bedes snarest til Kassererern indlevere Bogen til Ombytning. Den nye Medlemsbog udstedes uden Betaling.

Conto pro diversi.

LANDMANDSBANKEN INDSKRÆNKER SIG.

I Dagspressen meddeles, at de hidtil af Direktør Harhoff beboede Lokaler i Landmandsbanken nu skal anvendes til Bogholderiet, som har været installeret i Annexbygningen i Laxegade, og i det hele taget vil Virksomheden indenfor Banken blive koncentreret i den gamle Hovedbygning mod Holmens Kanal. Det skal være Meningen at udleje Annexbygningen, og naar dette er sket, vil der utvivlsomt blive Tale om at reducere det nuværende Personale.

INDVANDRING TIL SCHWEITZ.

Udenrigsministeriets Oplysningsbureau for Erhvervene meddeler:

Foranlediget ved, at der stadig til Schweitz ankommer adskillige danske Arbejdssøgende, som ikke er i Besiddelse af den fornødne Indrejsningstilladelse, henleder Konsulatet i Zürich atter Opmærksomheden paa, at danske Undersaatter, som rejser til Schweitz for der at søge Arbejde eller tiltræde en Stilling, maa være i Besiddelse af schweizisk Indrejsetilladelse.

KURSUS I STENOGRAFI.

Dansk Stenografisk Forening, Centralforeningen, der har til Formaal at fremme og udbrede Kendskab til Stenografi, afholder i den kommende Sæson (Januar—April) billige Kursus og Øvelser i Stenografi (Worms System), hvortil indbydes. — Undervisningen, der gives af eksaminerede Stenografilærere, foregaar hver Tirsdag og Fredag Aften paa Vestervoldgades Kommuneskole og tager sin Begyndelse den 8. Januar 1924. Prisen er kun 4 Kr. maanedlig plus 2 Kr. i Indskud. — Indmeldelser modtages og alle nærmere Oplysninger gives af Frk. Cecilie Nielsen, Sct. Jørgensallé 10, 3. Sal, B., Telefon Vester 379 y, før Kl. 3 og efter Kl. 5.

APOTEKERLOVENS REVISION.

De samvirkende Købmandsforeninger i Danmark har rettet Henvendelse til Handelsministeren og Justitsministeren om Nedsættelse af en Kommission til at revidere Listen over de Varer, som det er forbeholdt Apotekerne at forhandle. I Andragendet peger man paa forskellige Foreninger, som man finder ønskeligt at have repræsenteret i en saadan Kommission. Disse er Dyrlægeforeningen, Dansk Tandlægeforening, De samvirkende Sygekasser, De samvirkende Fagforbund, Husmoderforeningen, Provinshandelskammeret, Københavnske Handelsforeningers Fællesrepræsentation samt endelig De samvirkende Købmandsforeninger.

Dette er jo saare godt. Kun forekommer det os besynderligt, at De samvirkende Købmandsforeninger har undladt at henvende sig til vort Forbund om at deltage i denne Henvendelse, da det her drejer sig om en Sag, som er af betydelig Interesse for vort Fag.

DE ENGELSKE PARLAMENTSVALG.

Ved de engelske Valg i December havde vort engelske Broderforbund: »National Union of Distributive and Allied Workers« genopstillet sine to gamle Parlamentsmedlemmer samt fire nye Kandidater.

Resultatet af Valgene blev, at vore Standsfæller Mr. R. J. Davies og Mr. R. J. Wilson genvalgtes som Arbejderpartiets Repræsentanter henholdsvis i West Houghton i Lancastershire og Jarrow-on-Tyne. For dem begge blev Stemmemajoriteten forøget.

Af de nye Kandidater valgtes vor Kollega Mr. W. Mackinder ligeledes som Arbejderpartiets Repræsentant i Shipley i Yorkshire med et Stemmetal paa 11,918 og en Majoritet paa 1,656. Ved sidste Valg i November 1922 sejrede den National-Liberale Kandidat med en Majoritet paa 1041.

De øvrige Kandidater naaede store Stemmetal. I Spen Valley i Yorkshire opnaaede Mr. Tom Myers 12,597 Stemmer, medens den liberale Kandidat valgtes med 13,672. Vor Kollegas Stemmetal var det samme som ved sidste Valg. I Stafford valgtes den konservative Kandidat med 9823 Stemmer, medens vor Kollega Mr. W. T. Scott fik 8412 Stemmer. Den konservative Majoritet blev her forringet fra 3318 Stemmer i 1922 til 1411 Stemmer. Endelig opnaaede Forbundets kvindelige Kandidat Miss Ellen Wilkinson i Ashton-under-Lyne at samle 6208 Stemmer, medens den konservative Kandidat valgtes med 7813 Stemmer og den liberale opnaaede 7574 Stemmer.

Det andet store engelske Medhjælperforbund: »The National Amalgamated Union of Shopassistants, Warehousemen and Clerks«, som vi ligeledes staar i venskabelig Forbindelse med, genopstillede sin Kandidat fra sidste Valg Mr. P. C. Hoffman i South east Essex. Ved sidste Valg valgtes den konservative Kandidat med 13,522 St., medens vor Kollega som Arbejderpartiets Repræsentant opnaaede 11,459 St. Ved dette Valg blev Rollerne ombyttet, idet Mr. Hoffmann slog den konservative Modkandidat med 13,979 St. mod 12,379 St., og vor Kollega kan derefter føje et velfortjent M. P. bag sit Navn.

Iøvrigt kan det nævnes, at et af samme Forbunds meget virksomme Medlemmer, indtil hun for faa Aar siden gik over til anden Virksomhed, den meget omtalte, energiske og intelligente Miss Margaret Bondfield nyvalgtes til Parlamentet i Northampton, hvor hun overlegent sejrede med 15,556 St., medens den konservative Kandidat fik 11,520 og den liberale 11,341 St. Miss Bondfield er blevet nævnt som Emne til Indenrigsministerposten, hvis det bliver overdraget Arbejderpartiets Fører Mr. J. Ramsay Macdonald at danne den nye engelske Regering.

SPØRGSMAAL OG SVAR.

I »Aalborg Amtstidende« finder vi i Bladets Korrespondancerubrik følgende Spørgsmaal:

»De bedes venligst i Deres ærede Blad oplyse mig om, hvor meget den højst tilladte Arbejdstid for Kontorister, som staar udenfor H. K. M. F., er? Paa Forhaand Tak! Kontorist.

Og Bladet svarer:

»Derom findes ingen Lovbestemmelse.«

Igennem dette Nødraab i et Arbejdsgiverblad ser vi et Eksempel paa den stigende Trang til Beskyttelse, som Medhjælperne har nødig. Og medens Organisationen har været i Stand til at yde en stor Del af sine Medlemmer en saadan Beskyttelse, saa staar den uorganiserede uden en saadan og er fuldstændig prisgivet Principalen. At dette ikke er i Medhjælpernes Favør, er ovenstaaende Spørgsmaal og Svar et talende Bevis for.

INTERNATIONALER BUND DER PRIVATANGESTELLTEN

afholder Hovedbestyrelsesmøde i Dagene 9.—10. Januar i London. Forretningsfører Jens Johansen deltager i Mødet.

MESTERASSISTENTER.

Den faste Voldgiftsret har for nogen Tid siden fældet en Kendelse, som har Interesse ogsaa for os. Sagens Forhistorie var, at A/S A. M. Hirschsprung & Sønners Cigarfabrik antog 2 mandlige og 4 kvindelige »Mesterassistenter«, der ikke maatte være Medlemmer af Tobaksarbejderforbundet, som derefter lod De samv. Fagforbund indanke Sagen for Den faste Voldgiftsret.

Firmaet fremførte, at Stillingens Art karakteriserede de paagældende som Handels- og Kontormedhjælpere, der ikke hører hjemme i Arbejdernes Kreds, hvorfor der ikke er sikret dem Organisationsret gennem Septemberforliget samt at de i hvert Fald maatte være udelukket fra at være Medlem af den Fagorganisation, der fandtes for de Folk, de skulde kontrollere.

Retten udtalte imidlertid, at hverken Stillingernes Betegnelse, deres Beskaffenhed eller hvad der iøvrigt er oplyst, giver tilstrækkelig Føje til at antage, at dens Indehavere ikke naturligt henhører under en af de Organisationer, med hvilke Arbejdsgiverne forhandler og indgaar Overenskomster, og som er bundet af Septemberforliget. Da der heller ikke er oplyst tvingende Driftshensyn, der

berettiger til et saadant Forbud, ligesom heller ikke Arten af den udøvede Kontrol kan siges at gøre det berettiget, saa kendes Aktieselskabet uberettiget til at indblande sig i Spørgsmaalet om, hvilken Organisation Mesterassistenterne maatte ønske at tilhøre.

Til københavnske Medlemmer.

GENNEM Cirkulærer og Annoncer er der til vore Medlemmer udsendt forskellige Indbydelser til Fester, afholdt i »Olympia« og Idrætshuset af Sangkoret »Hermes«.

For at forebygge Misforstaaelser skal jeg i den Anledning henlede Medlemmernes Opmærksomhed paa, at dette Sangkor ikke har Forbindelse med vort Forbunds københavnske Afdelinger.

Jeg henleder endvidere Opmærksomheden paa, at en af »Tillidsmændene«, Hr. L. Abrahamsen, er slettet af vor Organisation som Restant. Gustav Pedersen.

Medhjælper-Pensionater.

Aalborg.

Medhjælpere, der tilflytter Byen, erindres om Afdelingens fortræffelige Pensionat, Adelgade 12. Telefon 3375.

Nakskov.

Handels- og Kontormedhjælpernes Pensionat med Samlingslokaler bringes i Erindring. Enhver organiseret Medhjælper bør spise i Afdelingens eget Pensionat, Nr. Boulevard, Telefon 32, Telefon 160.

Løbende Konflikter.

Med nedennævnte Firmaer er Organisationen i Konflikt, hvorfor Firmaerne er blokeret for Tilgang af Arbejdskraft:

A/S L. Lange & Co., Axelhus, Vesterbrogade 2 C, Kbhvn.
A/S Frichs, Aarhus.
A/S Dansk Svovlsyre- og Superphosfatfabrik, Aalborg og Nørresundby.
Johs. Bork, Aarhus Kafferisteri, Aarhus.
Vald. Hommel, Lavendelstræde 5—7, Københavh.
Farvefirmaet Beck & Jørgensen, Nørregade 13, Københavh.

Forinden Forholdene hos disse Firmaer maatte være ordnede paa en for os og vore paagældende Medlemmer tilfredsstillende Maade, er det forbudt vore Medlemmer at modtage Plads i disse. Jens Johansen.

Blokade.

Speditionsfirmaet F. C. Bentzon & Co., Frihavnen.

Forinden der søges Plads i ovennævnte Firma, maa der rettes Henvendelse til Hovedkontoret eller Københavns Afdeling, Værnedamsvej 8. Jens Johansen.

Medlemmernes Opmærksomhed henledes paa

Maskinskrivningsbureauet „Merkur“,

(oprettet af Dansk Handels- og Kontormedhjælperforbund)

der anbefaler sig med Afskrivning, Oversættelse, Duplikering, Adressering, Konvoluttering o. lign. Arbejde. Hurtigste Udførelse, billigste Priser.

Adresse: Gl. Kongevej 6, Københavh. Telefoner 8143 — 12143 samt Stat 413.

Fra Afdelingerne.

Meddelelser fra Afdelingerne, der ønskes optaget under denne Rubrik, maa være Redaktionen i Hænde senest 10 Dage, før Bladet skal udkomme.

Aabenraa. Afdelingen afholdt Søndag den 11. Novbr. en meget vellykket Fest, der indbragte et pænt Overskud. Der opførtes Dilettantstykket »Høje Gæster«, og E. H. Wismar sang nogle humoristiske Viser. Ca. 150 Personer overværede Forestillingen. Aftenen sluttede med en lystig Svingom. A-Dur.

Aabenraa. 13. Decbr. afholdt Afdelingen Generalforsamling paa Krauses Gæstgivergaard. Hovedbestyrelsesmedlem Hr. Niels Jørgensen, Københ., der var til Stede, indledede Generalforsamlingen med et Foredrag om Forbundets Program. Derefter foretoges Valg af Formand og Kasserer. Som Formand genvalgtes Rudolf Petersen og som Kasserer valgtes N. Bensen Lythje, Skibbrogade 32. Til Opkrævning af Kontingent og Uddeler af Afdelingens Meddelelser til Medlemmerne blev W. Mischorr antaget. Paa Niels Jørgensens Forslag blev der straks iværksat en Indsamling til de arbejdsløses Jul, ligesom det blev besluttet, at Afdelingen skulde ydet et Beløb paa 10 Kr. hertil.

Det er paatænkt i Begyndelsen af Februar Maaned at afholde Karneval. Lokalerne vil blive festligt smykket.

Rudolf Petersen.

Faaborg. Den 22. Novbr. afholdtes ord. halvaarlig Generalforsamling paa »Madsens Hotel«. Til Dirigent valgtes Chr. Arnfjord. Formanden aflagde Beretning, som godkendtes, hvorefter Regnskabet blev gennemgaaet. Rejsesekretær Svend Rosendal fik dernæst Ordet og kom ind paa forskellige lokale Forhold. Formanden vægrede sig først ved at modtage Genvalg, men modtog dog efter kraftig Opfordring dette. Til Kasserer valgtes Frk. Minna Larsen. Som Bestyrelsesmedlemmer genvalgtes Frk. Ingeborg Hansen (Sekretær), nyvalgt blev Chr. Arnfjord (Næstformand) og Frk. Ragnhild Hansen. Suppleant blev Viggo Høgh. Til Revisorer valgtes Frk. Fr. Poulsen og Charles Rasmussen.

Chr. Andersen.

Nakskov. Ord. Genralforsamling afholdtes den 6. Novbr. paa »Harmonien«. Els. Nielsen valgtes til Dirigent. Formanden aflagde Beretning, der godkendtes enstemmigt. Kassereren oplæste Regnskabet for Halvaaret, der sluttede med en Kassebeholdning paa Kr. 237.90. Tillige fremlagdes Arbejdsløshedskassens Regnskab. Begge Regnskaber godkendtes enstemmigt.

Der aflagdes Beretning og Regnskab for Pensionatet, og disse toges til Efterretning. Til Formand genvalgtes Aksel Olsson, medens A. Elbøl og G. E. Rasmussen nyvalgtes til Bestyrelsen med Manufakturmedhj. Clausen og Forretningsfører Mandrup Jensen som Suppl.

Nyborg. Den 1. Novbr. afholdtes ord. halvaarlig Generalforsamling. Til Dirigent valgtes S. F. Sørensen. Formanden aflagde Beretning, der godkendtes. Kassereren, Frk. E. Delfs Møller fremlagde det reviderede Regnskab, som ligeledes godkendtes. Til Formand og Kasserer genvalgtes Svend Jensen og Frk. Møller med Akklamation. Til Bestyrelsesmedlemmer valgtes d'Hrr. Olaf Rasmussen og C. Dydensborg. Under Eventuelt diskuteredes forskelligt vedr. Vinterarbejdet. Formanden takkede til Slut Hr. Knud Sørensen, som forlader Byen, for hans trofaste Arbejde i Afdelingen. S. J.

Den sorte Tavle.

Medlem af Brønderslev Afdeling 44245 Sofus V. R. Poulsen, der i 2½ Aar har siddet som Medlem af Afdelingens Bestyrelse, er pludselig, uden at ville opgive nogen plausibel Forklaring, ophørt med at betale Kontingent. Han nægter endog at refundere Afdelingen Kontingent for 2 Maaneder, som er udlagt for ham. Han er derfor slettet, og hans »kollegiale« Handlemaade bringes herved til Medlemmernes Kundskab. Buch Nielsen.

Medlemmerne 19110 Olivia Andersen, 52987 Viggo Madsen, 53798 Louise Jensen og 54466 Paul V. Saxe, som trods gentagne Opfordringer har nægtet at betale deres Gæld til Hillerød Afdeling, er slettet, og vi beder Medlemmerne tage tilbørlig Afstand fra dem.

H. Hemmingsen.

Udgivet af Forbundet. — Ansvarsh. Red. **Jens Johansen**, Gl. Kongevej 6. Københ. B. — **Anton M. Jensen**, St. Kongensgade 75, Københ: K.

DANSK HANDELS- OG KONTORMEDHJÆLPER TIDENDE

ORGAN FOR DANSK HANDELS-OG KONTORMEDHJÆLPERFORBUND

Nr. 2. 1. Februar 1924. 24de Aargang.

STATISTIKEN.

Alle Medlemmer maa udfylde Spørgeskemaet.

TILVEJEBRINGELSEN af statistiske Oplysninger om Handels- og Kontormedhjælpernes Levevilkaar og Arbejdsforhold er et gammelt Krav fra vor Organisations Side. Det er jo nemlig af overordentlig Betydning, naar der skal reformeres, at kunne belægge sine Krav med Kendsgerninger, som de fremgaar af de talende Tal, Statistiken udgør.

Kravet blev officielt rejst paa et Møde, som Handels- og Kontormedhjælper-Foreningen i København afholdt i 1912, og den paafølgende Henvendelse til Handelsministeriet resulterede i, at Det statistiske Departement fik Sagen overdraget til Udførelse. I Februar Maaned 1914 blev da Oplysningerne indsamlet Landet over, dels fra Principalerne og dels fra Medhjælperne, hvilket sidste udelukkende skete ved vore Afdelingers værdifulde Bistand, og derved indkom et Materiale tilstrækkelig stort til statistisk Bearbejdelse.

Den første Medhjælperstatistik forelaa Aaret efter og understregede med tilstrækkelig Tydelighed, at de Vilkaar, hvorunder vor Stands Udøvere levede og virkede, var af den Art, at gennemgribende Reformer var paatrængende nødvendige, og Statistiken blev derved af uvurderlig Betydning for vort senere Arbejde for Medhjælpernes Interesser.

Det er saaledes i Aar 10 Aar siden den første Statistik blev tilvejebragt, og i Tiden siden da har meget forandret sig. Verden er blevet vendt op og ned. Vi har gennemlevet Krigens Rædselsaar, der for vort Land blev Højkonjunktur-Perioden, og vi er efter Kulminationen af de frie Kræfters tøjlesløse Spil blevet slynget ind i den knugende Erhvervskrise, som vi endnu befinder os i og ikke øjner Ende paa.

I samme Tidsrum har ogsaa Medhjælpernes Vilkaar været undergivet Svingninger baade opad, da Dyrtiden satte ind og Organisationens Lønarbejde paabegyndtes, og senere nedad under den af Krisen skabte Parole om Nedskæring, stadig Nedskæring. Deres Forhold er derved blevet yderst forrykkede og er nu ganske kaotiske.

Det er derfor meget betimeligt, at der nu foretages en ny Undersøgelse, der kan klarlægge, hvorledes Forholdene er for Tiden og hvorledes de nuværende Lønnings- og Arbejdsvilkaar svarer til Forholdene i 1914.

Initiativet til at foretage den nye Undersøgelse, der udvides til at omfatte tekniske Funktionærer, er taget af Socialraadets Funktionærudvalg, der til Brug ved sit videre Arbejde har ønsket indsamlet Oplysninger om Funktionærernes Forhold, og Indenrigsministeren har tiltraadt Tanken.

Det er ogsaa denne Gang Statens statistiske Departement, der foretager Undersøgelsen, hvilket vil være Borgen for en upartisk og grundig Behandling af det indkomne Materiale, der behandles strengt hemmeligt, saaledes at de afgivne Oplysninger uaabnede kommer Departementet i Hænde og kun anvendes til denne Undersøgelse.

Optagelse af Statistiken foregaar i Dagene indtil d. 15. Februar. I Løbet af nogle Dage vil hvert enkelt Medlem fra sin Afdeling erholde tilsendt et statistisk Spørgeskema, som maa udfyldes saa nøjagtigt og fyldestgørende som muligt og senest den 15. Februar være tilbagesendt til Afdelingen. Skemaet kan i udfyldt og lukket Tilstand nedlægges ufrankeret i Postkasserne. Skulde der være Medlemmer, som ved en Fejltagelse ikke modtager noget Skema, bedes Vedkommende selv rekvirere det hos Afdelingen.

Da der samtidig med Udsendelsen fra Afdelingen gennem Postvæsenet tilstilles Principalerne i Provinsen Skemaer til Uddeling blandt deres Perso-

nale, vil en Del Medlemmer muligvis faa to Skemaer, men naturligvis maa kun det ene udfyldes. For vore Medlemmer gælder det, at kun det Skema, der er fremkommet gennem Afdelingen, skal udfyldes (og tilbagesendes Afdelingen).

Vi opfordrer indtrængende alle vore Medlemmer til at udfylde det indsendte Spørgeskema og derved bidrage til, at Statistiken kan blive saa omfattende og paalidelig som muligt. Statistik er Oplysning. En Statistik er som en blændende Projektør, der kaster sit skarpe, ransagende Lys ind over Forhold og Tilstande, som til daglig ligger skjult i Mørke, og blotter de Fejl og Mangler, der findes. Ved sin Deltagelse i Besvarelserne er det enkelte Medlem med til at sprede Lys i det Mørke, der ruger over vore Standsfællers Forhold, og derved tilvejebringes de første Betingelser for et virkningsfuldt Arbejde paa at skabe gode og sunde Vilkaar for Standen.

Det vil hver enkelt utvivlsomt forstaa, og i Tillid hertil forventer vi fra alle Medlemmer at modtage Spørgeskemaet tilbage i udfyldt Stand indenfor den givne Frist: 15. Februar.

Støt Indsamlingen
til tyske Kolleger!

SOM meddelt i sidste Nummer af vor Tidende, har Hovedbestyrelsen besluttet at fortsætte Indsamlingen til nødlidende tyske Standsfæller, og vi opfordrer indtrængende vore Medlemmer til efter bedste Evne at yde et Bidrag.

Nøden er voksende.

De hidtil indkomne Beløb forslaar ikke ret meget overfor den herskende kolossale Nødstilstand, som vokser med forfærdende Hast fra Dag til Dag. For Folk paa fast Løn føles de fortvivlede Pengeforhold stærkt, og den voksende Hær af Arbejdsløse er i endnu højere Grad prisgivet Sulten og Elendigheden, fordi alle Fagforeninger af Pengemangel har maattet standse Udbetaling af enhver Art af Understøttelse.

Under disse fortvivlede Forhold har det tyske Folk kun Udlandets Barmhjertighed at klynge sig til som Udvej til at holde den bitreste Nød fra sig, og overalt sættes der Bestræbelser i Gang for at yde Støtte efter bedste Evne.

Man stoler paa os.

De tyske Handels- og Kontormedhjælpere sætter i denne Elendighedens Periode deres Lid til deres udenlandske Standsfæller. De klager ikke og beder ikke direkte om Hjælp, men vi ved, at de lider den største Nød, og at de med Forventning ser hen til den Hjælp, som deres Kolleger i andre Lande og specielt i de Organisationer, som de gennem Internationale staar i Samarbejde med, kan yde dem. Vi maa ikke skuffe dem heri.

Pengenes ringe Købeevne.

Gennem forskellige Skrivelser er vi bekendt med, at adskillige Medlemmer har ydet et mindre Beløb med den Tanke, at det i tyske Mark blev til en vældig Sum. Det er dog kun rigtigt paa den Maade, at man nok faar mange Papirmark for en dansk Krone, men disse Papirmark har ikke stort mere Købekraft end 25 Øre i danske Penge, fordi Priserne i Tyskland sammenlignet med Priserne i Danmark er 3 a 4 Gange højere. Vi beder Medlemmerne være opmærksom herpaa og forstaa, at skal der ydes en virkelig Hjælp, saa maa der større Bidrag til. Vel ved vi, at det for mange af vore Medlemmer vil knibe at afse et større Beløb, men i Betragtning af, at det her drejer sig om at redde Mennesker fra Hungersnøden og den dybeste Elendighed, tør vi vel nok regne med Offervilje hos vore Medlemmer.

En menneskevenlig Gerning.

Vi finder ogsaa Anledning til at anføre, at det her drejer sig om en menneskevenlig Gerning, som ikke maa forhindres af uvedkommende Hensyn til Nationalitet eller lignende. Her er Spørgsmaalet ikke om Tyskere eller Danskere, men det er Medmennesker i Nød, som appellerer til andre Mennesker. Vi kan da ogsaa oplyse, at den danske Fælleskomité til Hjælp til krigshærgede Lande, som har iværksat Hjælpevirksomhed overfor Tyskland, er sammensat af Mænd og Kvinder fra alle Samfundslag og fra alle politiske Partier.

Støt Indsamlingen.

Det er vort inderlige Haab, at Medlemmerne vil omfatte denne Sag med den varmeste Interesse. Vi har den dybeste Medfølelse med vore tyske Kolleger, som uforskyldt er stedt i denne Nød, og vi stoler paa, at vore Medlemmer af yderste Evne vil være med til at yde deres Støtte til Indsamlingen og række en hjælpende Haand ud mod deres Brødre og Søstre mod Syd.

Indsamlingslister er udsendt til alle Afdelinger og Bidrag kan desuden sendes direkte til Hovedkontoret, Gl. Kongevej 6, København.

Købmandspolitik.

DANSK HANDELSBLAD har taget til Genmæle imod vort Angreb paa Købmændenes »Socialprogram«. Det er ikke ofte, man gør os den Ære, helst tiede man os ihjel, men det lader sig heldigvis ikke saa let gøre.

Altsaa, en garde!

Men hvilket Forsvar! Udenomssnak, Ukvemsord, Beskyldninger, Fordrejninger. Sandelig, d'Herrer Detailhandleres Sag maa staa slet, naar de behøver en saadan Advokat.

Dog, Dansk Handelsblad befinder sig aabenbart i sit Element. Herom vidner den hyppige Tilbagevenden til Ordene: Socialister og socialistisk som Betegnelse for alt, hvad der staar i Forbindelse med vort Forbund. Længere er man ikke naaet frem i Forstaaelse af den moderne Tids Trang til en faglig Sammenslutning og Medhjælperstandens Krav om bedre og retfærdigere Levevilkaar, end at stemple dette paa samme Maade som for 20 Aar siden med »Socialistnavnet«.

Vor Protest imod Købmændenes Ønsker om at vælte Byrderne ved den Rest af Socialforsikring, der bliver tilbage efter Realisationen af deres Program, over paa Medhjælperne, betegnes som »at lufte rent socialistiske Synspunkter«, og der tales om »socialistiske Ungdomsvildledere«, hvis sociale Politik »kort og godt gaar ud paa Understøttelse, Understøttelse og mere Understøttelse«.

Vore Medlemmer vil af disse faa Udpluk af en artig Bunke se, at Handelsbladet aldeles ikke generer sig i sin blinde Iver for at snakke sig udenom vort Angreb. Det skal dog ikke lykkes Bladet. Vi kræver klart Svar paa, om det er Medhjælperne, der skaber Arbejdsløsheden indenfor Faget? Er det Medhjælperne, der bestemmer Lærlingetilgangen? Er det Principalerne, der af Mangel paa udlært

Arbejdskraft — som man paastaar hellere vil have Understøttelse end bestille noget — er nødt til at overfylde Faget med Lærlinge? Og endelig, er det Principalerne, der betaler Præmien til Arbejdsløshedsforsikringen, saaledes at Medhjælperne intet yder, men kun nyder? Eller er Forholdet ikke det, at Medhjælperne selv har rejst deres Arbejdsløshedsforsikring og selv betalt Præmierne til Dato, uden Bidrag fra Principalside, medens Principalerne først ved den sidste Arbejdsløshedslov i 1922 er begyndt at betale Bidrag til Arbejdsløshedsfonden, og det endda efter Krav fra deres fine Venner i Arbejdsgiverforeningen og med det smukke Formaal at forringe de uforskyldt Arbejdsløses Stilling?

Dansk Handelsblad kan ikke undre sig over, at vi protesterer imod en »Socialpolitik«, hvis Hensigt er at reducere den sociale Beskyttelseslov til et Minimum og vælte Byrderne over paa Medhjælperne, hvorimod det er betydelig lettere at forstaa vor Forundring over at se Detailhandlerne optræde Arm i Arm med Grossererne og Arbejdsgiverne i Kamp mod deres Medhjælpere.

Vi tilstræber aldeles ikke Understøttelse for Understøttelsens Skyld, hvad vi heller aldrig har givet Udtryk for. Vi forlanger derimod, at de Lønarbejdere, Medhjælperne indbefattet, der som Følge af Arbejdsgivernes og Principalernes uforsvarlige og planløse Udklækning af Lærlinge kastes ud i uforskyldt Arbejdsløshed, skal have en Hjælp til at klare sig over de største Vanskeligheder med. Til denne Hjælp har vore Medlemmer selv bidraget gennem Arbejdsløshedskassen, og derfor er den ogsaa deres Ret, som Principalerne ikke skal forsøge at fratage dem eller lægge for Had.

Bladet slutter af med Frasen om, at enhver Medhjælper efterhaanden selv skal være Principal. »Vore udlærte Medhjælpere befinder sig paa et Overgangsstadium, ikke som en Maskinarbejder eller en Brolægger i en endelig Livsstilling«.

Ubevidst har Bladet Ret i, at Medhjælperne befinder sig paa et Overgangsstadium. men Vejen gaar ikke for denne Kategori frem til Selvstændigheden, men derimod bort fra Faget. Flugten fra Faget, fra det overfyldte Fag tager Fart. D'Herrer Principaler har Ansvaret herfor. Deres er Æren og Skammen for, at Tilgangen til Faget ikke reguleres, saa man træder hinanden i Dyndet ned. De profiterer derved og glæder sig over de billige Lønninger, det bevirker, men tænker de paa Ansvaret overfor de unge Mennesker, som de lokkede ind under falske Forudsætninger og hvis Læreaar er spildte? Og var det Formaalet og Meningen med Antagelsen, at den unge Mand kun skulde tjene som billig Arbejdskraft og Løntrykker?

Selvstændigheden er for den store Del af Medhjælperstanden et Blændværk, men Bladet vil altsaa ikke erkende den Udvikling, der er foregaaet paa dette Omraade, og fuldstændig har forandret Medhjælpernes Fremtidschancer. Bladet fornægter Tallenes klare Tale, der viser, at Detailhandlernes Antal vokser med nogle faa Procent i samme Tidsrum som Medhjælpernes Antal mangedobles. Endog Købmændenes intime Ven, Hr. Kontorchef Lytting, erkender dog nu, at der findes en Medhjælperstand, hvis Medlemmer aldrig naar frem til Selvstændighed. Men Dansk Handelsblad kender det ikke, ønsker ikke at kende det. Som Strudsen stikker det Hovedet i Busken og vil ikke se Faren. Som den gamle Kone sætter det Bagen imod Lokomotivet og forsøger at standse Udviklingen.

Men Livet ruller videre. Vælter skimlede Doktriner og gamle Kællinger omkuld og fører os for hver Dag fremad mod de bedre Tilstande, som danner Maalet for al vor Stræben.

Vé den, der ikke forstaar Udviklingen!

En ny Skanse erobret.

Afdeling oprettet i Lemvig.

I Forbundets Arbejde fremefter er nogle af Lyspunkterne Erobringen af nye Skanser, der lægger en Alen til vor Vækst og planter Organisationsidéens Fane blandt endnu en Kreds af Standsfæller. Efterhaanden har Forbundet ganske vist vundet Indpas i de fleste af Landets Byer og større Landpladser, saa det ikke mere er saa ofte, at vi faar Lejlighed til at gøre Erobringer i saa Henseende, men der findes dog enkelte Pletter, hvor vore Farver endnu ikke lyser, og hvor Angrebene maa fornyes Gang paa Gang. Men naar Sejren er vundet, er Glæden ogsaa oprigtig.

Den sidste Erobring er Lemvig, hvor der ganske vist for adskillige Aar siden fandtes en Afdeling under Forbundet. Men den sygnede hen og siden har det vist sig overmaade vanskeligt at faa Fodfæste i denne By.

Dette er dog omsider lykkedes ved Hjælp af udmærkede Kollegers Hjælp, hvoraf vi specielt vil fremhæve vort mangeaarige Medlem, Manufakturmedhjælper Anders Bøgh, hvis store Interesse for Organisationen har overvundet Vanskelighederne og faaet samlet Medhjælperne i Troen paa Sammenslutningens Nødvendighed.

Allerede i Efteraaret fik vi Forbindelse med Hr. Anders Bøgh, der paatog sig et personligt Agitationsarbejde og Forberedelserne til et Medhjælpermøde den 26. November, hvor Rejsesekretær Svend Rosendal talte. Her viste der sig stor Interesse for Sagen blandt de mødte, der enedes om at nedsætte et 5 Mands Udvalg til at arbejde videre med Tanken. Udvalget kom til at bestaa af Anders Bøgh, Oskar Dalgaard, J. A. M. Israelsen, Johannes Holm og Harry Laugesen og førte sit Arbejde saa vidt frem, at der indkaldtes til et nyt offentligt Møde Torsdag den 17. Januar, hvor Svend Rosendal atter var kommen til Stede og holdt det indledende Foredrag.

I Diskussionen deltog bl. a. d'Herrer Redaktører Madsen og Jacobsen, der begge talte i Tilslutning til Indlederen. Der foretoges en Afstemning, der viste Ønske om Oprettelse af en Afdeling, hvorefter Forsamlingen konstituerede sig som Generalforsamling. Forslag til Love vedtoges og til Bestyrelse valgtes: Anders Bøgh, Formand, Lauritz Splidsboel, Kasserer, samt Einar Pedersen, Vagn Nielsen og Oscar Dalgaard. Afdelingen lægger ud med 18 Medlemmer og under gode Auspicier.

Den nyvalgte Formand opfordrede i en kraftig og udmærket Tale Medlemmerne til at agitere energisk for Tilslutning til Afdelingen, hvorefter Svend Rosendal sluttede med et Leve for Lemvig Afdeling.

Ogsaa Forbundet ønsker at bringe en Lykønskning ved Afdelingens Oprettelse. Det er opmuntrende i en vanskelig Tid at se Eksempler paa Arbejdslyst og Tro paa Sagen, og vi haaber, at Afdelingen maa arbejde sig frem til en god og stærk Stilling. Vi hilser ogsaa de nye Medlemmer, ikke med Udraabet: Vé de overvundne, men med et hjerteligt: Velkommen til Samarbejdet! R+H.

Stoppet Engageringssvindel.

Odense Afdeling tager Affære.

Berg Johnsen, Vejle, paa Krigsstien igen.

At tjene Penge paa en hurtig og bekvem Maade ved at bedrage sine Medmennesker — den Trafik er gammel, og den vil sikkert blive benyttet, saa længe Verden staar. Metoderne vil derimod nok skifte, eftersom det lønner sig at spekulere i det ene eller andet Forhold.

Under Krisen har det været Arbejdsløsheden, der har dannet Baggrunden, og de Arbejdsløse Udbytteobjektet, hvilket vi i flere Artikler har beskæftiget os med, ligesom Forbundet har taget Initiativet til at faa privat Engageringsvirksomhed forbudt ved Lov. Men foreløbig grasserer Svindelen paa dette Omraade indenfor vort Fag.

Saaledes har en »smart« Herre været paa Spil i Odense. En skønne Dag fandtes der i Byens Blade en Annonce, hvori »Kontorister og Kontordamer samt et Par Damer og Herrer, som er kendt med Forretning, søges. Henvendelse: Direktør Helgø, Klaregade 20 1.«

En Strøm af Arbejdsløse fandt Vej til »Direktøren« i Haab om at faa Beskæftigelse, og »Direktøren« lovede glat væk at skaffe dem Plads i Løbet af kort Tid, blot de for »velvillig Assistance og til Dækning af Forretningsudgifterne« betalte et Gebyr paa 1 Kr. Det var ikke Smaabeløb, der efterhaanden vandrede ned i »Direktørens« Lomme, idet »Kontoret« i et Par Dage var blokeret af Pladssøgende.

Imidlertid fik vor Afdeling Nys om Sagen og efter først at have anstillet nogle Undersøgelser, anmeldte den Sagen til Politiet, der øjeblikkelig lukkede »Kontoret« og anholdt »Direktøren« samt dennes Kæreste.

Under Forhøret blev det opklaret, at »Direktøren« tidligere har forøvet Bedragerier og lige er kommen ud af

Fængslet efter udstaaet Straf. Det oplystes endvidere, at han ingen Pladser havde at anvise, men i enkelte Tilfælde havde han desuagtet anvist Pladser — hos Firmaer, hvor der aldeles ikke var nogen Stilling ledig, saaledes hos Fællesforeningen for Danmarks Brugsforeninger i København.

Den 20-aarige smarte »Direktør«, hvis rette Navn er Hansen, venter nu paa sin Straf, og foreløbig er han sikkert uskadeliggjort ved Afdelingens resolute Indgriben i Begivenhedernes Gang.

— — —

Der er imidlertid senere dukket et nyt »Engageringsbureau« op. Denne Gang i Vejle, hvor »Konsulent« Berg Johnsen, hvis Spekulation med »Handelsstandens Brodersamfund« synes at have slaaet fejl, nu har etableret et saadant »Bureau«. Gennem Annoncer i »Jyllandsposten« tilbyder han under »Billet mrkt.« Pladser, men det viser sig at være falsk Reklame, idet Ansøgerne faar tilsendt et trykt Cirkulære, hvori det anføres, at »vi (Bureauet) til enhver Tid gennem vore Forbindelser kan anvise Pladser i mange forskellige Brancher, og ser vi os derfor i Stand til at anvise Dem en god og varig Plads, enten i København, Provinsen eller Udlandet, saavidt muligt i det Fag, De ønsker.«

Det udvikles videre, hvorledes man blot behøver at indsende et medfølgende Skema, samt »til Dækning af Udgifter Kr. 4,25«, medens man samtidig maa underskrive Slutseddel paa »som Salær« at afgive til Bureauet 15 pCt. af den første Maaneds Gage, hvis Plads opnaas ved »Bureauets Mellemkomst.

Ogsaa her staar vi sikkert overfor et tvivlsomt Foretagende, hvorfor vi har sat os i Bevægelse for at faa Hr. Johnsens velsignelsesrige Virksomhed stoppet.

Foreløbig advarer vi Medlemmerne mod at lade sig daare af Løfterne, og mod at indlade sig med Berg Johnsens nye Foretagende.

Fra vor Centralledelse.

Beretning for Oktober Kvartal 1923.

ADMINISTRATION OG AGITATION.

Indledningen til Vinterarbejdet i denne Sæson fandt Sted ved offentlige Møder hele Landet over, hvor Emnet overalt var: »Medhjælperne under Nedskæringen«, hvilket aktuelle Spørgsmaal blev belyst af Forbundets Talere. Ialt afholdtes der i Oktober 66 Møder af denne Art, og Stemningen adskillige Steder viste, at der atter er ved at opvokse en Interesse for det faglige Arbejde i Medhjælperkredse.

Der fortsattes i November Maaned med Lærlingeagitationen, der væsentligst som efter Planen er foregaaet skriftligt. Lærlingemøder er kun afholdt i 8 Afdelinger. Af fremmede Talere har Borgmester Niels Nielsen, Rønne, talt ved Lærlingemødet i denne By.

Iøvrigt har der været Bestræbelser i Gang for at faa etableret Afdeling i Fakse og Lemvig. I sidstnævnte By talte Svend Rosendal ved et Møde, hvor et Udvalg nedsattes til at arbejde videre med Sagen (i Januar er Afdelingen blevet oprettet).

Rejsesekretærerne har iøvrigt besøgt de fleste Afdelinger, men har i December naturligvis saa godt som helt indstillet Besøgene. I Forbindelse med Hovedbestyrelsesmødet i December afholdt Forretningsføreren og Hovedkassereren Møde med Rejsesekretærerne, hvor deres hidtidige Virksomhed og Rejseplanen for det kommende Kvartal drøftedes.

Tilgangen udgør tilsammen 582 nye Medlemmer, hvoraf København har 187, Aarhus 41, Horsens 30, Aalborg 27, Vejle 18, Bornholm og Randers hver 15, Esbjerg 14, Haderslev, Holbæk og Skanderborg, hver 12, Fredericia, Hjørring, Nakskov, Odense og Direkte Afdeling hver 11, Helsingør 10, Svendborg, Sønderborg og Tønder hver 9, Aabenraa 8, Nykøbing F. 7, Thisted 6, Frederikshavn, Grenaa, Kolding, Næstved, Slagelse, Varde og Viborg hver 5. Resten er med et mindre Antal indkommen fra andre Afdelinger.

LØNARBEJDET.

I Oktober blev Overenskomsten med A/S C. Olesen afsluttet, hvorefter Lønningerne fra 1. Januar hæves med 10 pCt., medens der er truffet Aftale om Arbejdstid, Ferie og Overarbejde. Paa perfid Maade har den konservative Provinspresse angrebet os herfor og bestridt, at Forbundet havde Andel i Resultatet, idet man meddeler, at Firmaet selv havde besluttet at hæve Lønningerne med de 10 pCt.

Hensigten med disse Angreb er tydeligvis at tilsløre Forbundets Betydning for Medhjælperne, men Kendsgerningerne, at der maatte afgives 1. Strejkevarsel og trues med 2., forinden Resultatet opnaaedes, lader ingen Tvivl om, at det kun var Sammenholdet blandt Personalet og Organisationens Medvirkning, der medførte en Ordning, som Firmaet iøvrigt tidligere havde modsat sig, da Personalet selv fremsatte Ønske derom.

Aarhus Byraads Lønudvalg har opsagt Lønregulativet til Udløb den 1. Januar. Da en Forringelse af Funktionærernes Kaar vil være i Modstrid med Kommuneloven, er der protesteret imod Lovligheden af Opsigelsen, idet man dog har erklæret sig villige til Forhandling om mulige Ændringer i Regulativet. Med Aarhus Byraad er endvidere afsluttet Lønaftaler for forskellige Medlemmer udenfor Lønregulativet.

I Anledning af forestaaende Omlægning og Simplificering af Administrationen opsagde Nakskov Byraad samtlige Funktionærer til 1. Februar. Der er heroverfor taget Forbehold, men iøvrigt har Genantagelse fundet Sted i et stort Antal Tilfælde, og Sagen synes at glide i Orden.

Voldgiftssagen mod M. E. Grøn & Søn er afsluttet ved Forlig. — Fra vor Side er Overenskomsten angaaende Vejerne i Frihavnen samt med Fællesforeningen for Danmarks Brugsforeninger og Hovedstadens Brugsforening (Kontor og Butik) opsagte, medens fra Principalside er opsagt Overenskomsterne med Københavns Kommune (Meterkontoret), Helsingør Brugsforening og Arbejdernes Brugsforening, Fredericia.

Tilladelse er givet til Lønforhandling med Arbejdernes Andels-Boligforening, Brede Brugsforening og Københavns Frihavns Aktieselskab (Vejerne).

Der er oprettet Klub for de kommunale Kontormedhjælpere i Fredericia og for Personalet i Arbejdernes Andels-Boligforening, København.

UOVERENSSTEMMELSER.

En Uoverensstemmelse med Esbjerg Brugsforening angaaende Afdelingslederne har været behandlet ved Mægling uden at nogen Ordning opnaaedes. Uoverensstemmelse med Margarinefabriken »Alfa«, Vejen, angaaende Brud paa Hovedoverenskomsten, er ved Mægling ordnet i Mindelighed.

Efter at der var begæret Mægling i Uoverensstemmelsen med Arbejdernes Brugsforening i Fredericia om Lærlingespørgsmaalet, indgik Brugsforeningen paa vort Standpunkt, hvorefter Sagen blev hævet. Desuden er en Uoverensstemmelse med Københavns Kommune om et Feriespørgsmaal blevet tilfredsstillende ordnet.

Endelig viste det sig nødvendigt at blokere Speditionsfirmaet F. C. Bentzon & Co., København, og Blokaden opretholdes.

RETSHJÆLPEN.

Følgende Retssager er bevilget i det forløbne Kvartal: 19612 Granly Hansen ctr. Marinus Olesen, Svendborg (Gage Kr. 1125,00), 40801 K. Frederiksen ctr. »Silvan«, Slagelse (3 Maaneders Gage 900 Kr. + Tantieme), 54766 Ellen Hirsch ctr. Adams Transport Co., København (1 Mds. Gage Kr. 175,00), 24322 Sigrid Christensen ctr. Købmand V. Bjernede, Roskilde (Gage for Februar og Restgage for Januar 1923 ialt Kr. 240,00), 33092 Ove Harm ctr. Fritz Frederiksen, København (tilgodehavende Gage Kr. 1600,00 + Overarbejde Kr. 23,38), 39520 S. O. Quist ctr. P. Hansens Konkursbo, Vamdrup (Gage for 3 Mdr. Kr. 750,00), 54096 Anna Brund ctr. P. Munch, Hobro (Gage + Kost og Logi for Oktober Kr. 155,00), 42993 Gudrun Poulsen ctr. Aug. Lorentzen, Kbhvn. (Tilgodehavende Kr. 85,50), 14907 Aage Thestesen ctr. C. F. V. Frederiksen, Kbhvn. (Tilgodehavende Kr. 60,51), 43807 J. Frihof ctr. Dansk Varehus, København (Gagedifference Maj 1922— Septbr. 1923 Kr. 630,00), 52051 Oscar Petersen ctr. L. C. Ortvang, Kbhvn. (Gage for Oktober Kr. 200,00), 29872 W. Leth ctr. Rahrs tekniske Forretning, Aarhus (2 Mndr.s Gage Kr. 500,00), 52077 Marius J. Nielsen ctr. F. Hoffmanns Konkursbo, Sæby (Gage for September + Kost og Logi for 2 Mdr. Kr. 250,00), 53391 Ebba Jensen ctr. Høgh Nielsen, Aarhus (Gagedifference Kr. 80,00).

Begæring om Retshjælp er afvist i 3 Tilfælde.

Afsluttet er følgende Sager: 24519 H. E. Klitsøe ctr. Svinemærkefabriken »Stevns« (forligt med Kr. 375,00), 52064 Dagmar Jensen ctr. Mads Rasmussen, København (vundet Kr. 125,00 + Omkostninger Kr. 12,00, ialt Kr. 137,00), 52559 J. P. Christensen ctr. Gredsteds Bureau, Aarhus (forligt med Kr. 50,00), 15225 Andr. M. Andersen ctr. Fr. Fiedler, Kbhvn. (vundet Kr. 80,00), 52968 Kirsten Hansen ctr. E. Bønnelycke, Kbhvn. (forligt med Kr. 75,00). 27865 C. Winther Hansen ctr. Chr. Hansen, Nakskov (vundet Kr. 466,66 + Renter og Omkostn. Kr. 183,24), 24827 H. Avnshøj ctr. Carl Jensen (vundet Kr. 145,00 + Renter og Omkostn. Kr. 142,21), 53291 C. Wichmann ctr. N. Odgaard, Aalborg (forligt med Kr. 65,58), 38830 Viggo Kaaris ctr. Hans Andersens Konkursbo, Aarhus (vundet Kr. 1300,00 + Renter Kr. 73,46), 19612 Granly Hansen ctr. Marinus Olesen, Svendborg (hævet, personlig Forlig), 54766 Ellen Hirsch ctr. Adams Transport Co. (vundet Kr. 175,00 + Renter og Omkostninger Kr. 30,85), 15398 Riise ctr. Frømning, København (vundet Kr. 900,00 + Renter og Omkostninger Kr. 127,98), 52051 Oscar Petersen ctr. Fabrikant L. Ortvang (forligt med Kr. 130,00 + Omkostninger Kr. 20,00).

I Mindelighed er desuden ordnet 5 Sager, hvorved indbragtes Kr. 501,82, medens et Medlem, der var afskediget med 14 Dages Varsel, opnaaede at faa Kravet om 3 Maaneders Opsigelsesfrist respekteret.

FORSKELLIGT.

I December Maaned blev til et større Antal Handlende i København rettet Henvendelse om at søge Juleassistance gennem Forbundets Pladsanvisning, og desuden blev der gennem Annoncer slaaet til Lyd for det samme.

Efter Opfordring har forskellige Afdelinger foretaget Juleindsamling til arbejdsløse Medlemmer. Der foreligger indtil nu Meddelelse fra følgende Afdelinger om Resultatet: København Kr. 3450,00, Aarhus Kr. 526,15, Hjørring 85 Kr., Holstebro Kr. 72,24. I Slagelse blev til et arbejdsløst Medlem indsamlet 50 Kr.

Den 9.—10. December afholdtes Hovedbestyrelsesmøde, medens Forretningsudvalget har afholdt Møde den 5. og 30. Oktober, 10. November samt 7. og 21. December.

Der er udsendt Cirkulærer Nr. 31-43/1923 omhandlende den ekstraordinære Understøttelse, Indsamlingen til Tyskland, Agitationen, Lommebogen, Lønforhandlinger, Undervisning for Arbejdsløse, Hovedanmeldelserne, Skandinavisk Handelskursus, Juleaftenslukning og Juleunderstøttelse, Administrationen m. m.

ARBEJDSLØSHEDEN.

Ifølge den offentlige Arbejdsanvisnings Ugeberetninger fandtes der af ledige Handels- og Kontormedhjælpere:

	Samlet Antal	Kontor	Butik	Kbh.	Provinsen
Ultimo Oktbr. 1923	1082	409	673	584	498
» Novbr. »	1013	383	630	569	444
» Decbr. »	944	372	572	517	427
Gennemsnit	1013	388	615	557	456

Det samlede Antal Arbejdsløse i alle Fag udgjorde den 21. December 33832 mod 20264 den 28. September.

ARBEJDSLØSHEDSKASSEN.

I vedtægtsmæssig Understøttelse har Arbejdsløshedskassen anvist til Udbetaling:

September	for	7274 Dage	Kr. 16,359,50
Oktober	»	8423 Dage	Kr. 18,870,50
November	»	8292 Dage	Kr. 18,853,50
	Ialt for	23989 Dage	Kr. 54,083,50

Der indgik i samme Tidsrum 478 Begæringer om Understøttelse mod 446 i forrige Periode. Heraf anerkendtes 461, medens 14 blev nægtet og 3 bortfaldt.

Kontingentbetalingen.

Al Restance skal være udlignet inden den 31. Marts.

I modsat Fald skal vedkommende slettes af Forbundet og Arbejdsløshedskassen.

Bevar derfor Medlemsretten ved at indbetale al Restance, inden Fristens Udløb.

Stipendier til Handelsskoleophold.

HANDELSMINISTERIET meddeler, at der ved Finansloven for Finansaaret 1924—25 forventes bevilget et Beløb af ialt 48,000 Kr. til Understøttelse af unge, uformuende Elevers Ophold ved og Uddannelse paa Handelsskoler.

Af Beløbet skal 4000 Kr. anvendes til Understøttelse af Elever paa Niels Brocks Handelsskole i København, fortrinsvis fra Provinsen, og 4000 Kr. til Landhandelslærlinge, som søger Undervisning paa en Oplandsskole for Handelslærlinge eller en almindelig Skole for Handelslærlinge (Aftenskole). — Af de resterende 40,000 Kroner tildeles 35,000 Kr. fortrinsvis handelsuddannede unge Mænd og Kvinder i en Alder af 17 til 25 Aar, medens 5000 Kr. — under Forudsætning af, at Vedkommende iøvrigt findes kvalificeret — fortrinsvis tildeles Elever uden forudgaaende Handelsuddannelse.

I Understøttelse tildeles der ordentligvis Elever i Skoler for Handelsmedhjælpere og Elever paa Niels Brocks Handelsskole Halvdelen af Betalingen til Skolen for Undervisningen paa det paagældende Kursus samt 40 Kr. pr. Maaned i Opholdspenge.

Ansøgning om Understøttelse indgives til Direktøren for Handelsskoleundervisningen (Grundtvigsvej 18, København F.). Ansøgere, der ønsker at indtræde som Elever i Skoler for Handelsmedhjælpere i Foraaret 1924, kan inden 15. Februar 1924 indgive Ansøgning til Direktionen. For Ansøgere, der ønsker at indtræde som Elever paa Niels Brocks Handelsskole i København i Sommeren 1924, udløber Ansøgningsfristen den 15. Maj 1924.

Naar Ansøgningen er forsynet med Attest om Uformuenhed, er Stempling ufornøden, i andet Fald skal den forsynes med Stempel til 1 Kr.

Skema til Ansøgning udleveres ved personlig eller skriftlig Henvendelse til Direktøren for Handelsskoleundervisningen, og kan ligeledes erholdes fra Forbundets Hovedkontor, Gl. Kongevej 6, København B.

Forloren Indignation.

Svar til Bankfunktionærerne.

Danske Bankfunktionærers Tidsskrift har følt sig ilde berørt af vor Protest imod Bankernes Ægteskabs- og Kontraktbrud og bruger grove Ord imod os i den Anledning. Vi skulde dog mene, at vi snarere fortjente Tak end Skam for, at vi stillede os ved Siden af Bankfunktionærerne i Protesten imod Bankernes Overgreb, men Æselsparket skyldes maaske, at vor Protest var alvorlig ment i Modsætning til Bankforeningernes? I hvert Fald har disse nu nedstemt Tonen betydelig, men om det skyldes et nyt Paabud fra Bankerne i Form af Mundkurv, eller om Protesten fra først kun har været fremsat af de overordnede Funktionærer, som leder denne Sammenslutning, for at berolige Gemytterne og saaledes er af rent formel Natur, skal vi ikke kunne sige.

Det forekommer i hvert Fald os, at denne Sag tilstrækkelig klart har fastslaaet den Kendsgerning, at en seperat Sammenslutning af en enkelt Branche indenfor Funktionærklassen ingen Eksistensberettigelse har. Naar man som her roligt finder sig i et Indgreb af groveste Art i den personlige Frihed og i aabenlyst Kontraktbrud, og tilmed overfalder dem, der vil være med til at værge denne Funktionærgruppers Interesser, i Stedet for at vende Harmen mod

Bankerne, saa bør man ikke søge at foregøgle Bankmedhjælperne i underordnede Stillinger, at denne Sammenslutning er et tilstrækkeligt Værn mod Overgreb, og at de derfor ikke har Interesser fælles med andre Funktionærer, men bør være sig selv nok.

Bankfunktionærernes Tidsskrift søger at stille sig i et Modsætningsforhold til os og Arbejderklassen i det hele taget ved at sige, at man i Modgangstider skal slutte op om den Institution, man tjener. At vi forfægter modsatte Opfattelser skylder Bladet dog Bevis for, men vi kræver til Gengæld for vore Medlemmers Indsats i Modgangs- som i Medgangstider, at der ydes dem en retfærdig og hensynsfuld Behandling og bydes dem almén menneskelige Vilkaar at leve under.

Paa os virker det tragi-komisk, at en Funktionærgruppe, der mener sig aandeligt højere stillet end Medhjælperne i Almindelighed, er med i det Kor af Arbejdsgivere og Arbejdsgiverbetalte, der raaber »Socialister« efter os, fordi vi gennem et sagligt begrundet Forslag har foretaget en Afstemning over Tilslutning til Arbejdernes Landsorganisation, for derigennem at kunne fremme vort faglige Lønarbejde mest muligt, paa samme Tid som disse Funktionærer (i samme Nr. af Bladet) erkender, at de paa det økonomiske Omraade har Interesser tilfælles med Arbejderne.

Vi tilstaar at være i Besiddelse af saa megen Naivitet, at vi har opfattet en faglig Sammenslutnings Opgaver som i første Række gaaende ud paa at forbedre de økonomiske Vilkaar, der efter vor Mening er det Fundament, hvorpaa den kulturelle Udvikling maa hvile. Men Bankfunktionærerne har øjensynlig den Opfattelse, at deres faglige Sammenslutning ikke bør røre ved disse Forhold, men derimod skal være Midlet til at faa Bankmedhjælperne til at »slutte op« om Bankerne, selv paa Bekostning af Ret og Rimelighed inklusive den lovpriste, men øjensynlig valutasvage personlige Frihed. Med mindre Bankfunktionærernes Fællesdelegation ikke ønsker at betegnes som nogen faglig Organisation. Men i saa Fald bør man sige det klart og ikke ved Fortielse eller urigtige Oplysninger opretholde en falsk Illusion hos de Bankfunktionærer, hvis Ønsker gaar videre end at tilhøre en selskabelig Brancheklub.

Handelsskoleraadet.

EFTER at Funktionstiden for Handelsskoleraadets Medlemmer er udløbet, har Handelsministeriet anmodet de i Lov om Handelsskoler af 23. Juni 1920 nævnte Organisationer, deriblandt Dansk Handels- og Kontormedhjælperforbund, om at vælge et Medlem til at indtræde i Raadet samt en Stedfortræder for denne.

Forbundet har valgt sine tidligere Repræsentanter, og der foreligger derefter Meddelelse fra Ministeriet om, at disse er udnævnt og at Handelsskoleraadets Sammensætning efter Valgene er følgende:

Direktør for Handelsskoleundervisningen Dr. phil. H. L. Møller, R. af Dbg., Dbmd., Formand. Som Repræsentant for Ministeriet: Fuldmægtig i Handelsministeriet Ernst Greve Moltke. Valgte af Den danske Handelsstands Fællesrepræsentation: Konsul Olaf Bech, R. af Dbg., Aarhus, Grosserer K. Stallknecht, København, og som Stedfortrædere for disse, henholdsvis Købmand Hakon Schmidt, Middelfart, Grosserer V. Eigtved, København. Valgte af De samvirkende Købmandsforeninger i Danmark: Købmand Laurs Nielsen, R. af Dbg., Hovedgaard, med Købmand Henrik Bøje, Faaborg, som Stedfortræder. Valgte af Andelsudvalget: Konsulent Fr. Voigt, Viby, Jylland, med Direktør Kr. Bruun, København, som Stedfortræder. Valgte af Dansk Handels- og Kontormedhjælperforbund: Forretningsfører, Borgerrepræsentant Jens Johansen, og som dennes Stedfortræder Isenkrammedhjælper Chr. Skjolding. Valgte af Handelsskolernes Lærerstand (gennem Danmarks Handelsskoleforening) Lærer Johs. Aagaard, Kolding, Forstander J. Henningsen, R. af Dbg., Aarhus, Forstander M. Vibæk, København, og som Stedfortræder for disse, henholdsvis Forstander N. O. Westberg, Horsens, cand. mag. C. M. Bechgaard, Aarhus, og Lærer Hans Chr. Riis, København.

Lommebogen

kan endnu faas til Købs ved Henvendelse til Afdelingerne eller til Hovedkontoret. — Prisen er kun 1,85 indbundet i Skind. — Foruden almindeligt Lommebogsstof indeholder den 38 Sider med særlige for Medhjælperne bestemte Oplysninger.

For ethvert Medlem af Forbundet er den derfor simpelthen

uundværlig!

Handels- og Kontormedhjælpernes Internationale.

DEN 9. og 10. Januar afholdt Hovedbestyrelsen for vor Internationale Sammenslutning Møde i London.

Af Sekretærens Beretning om Organisationernes Stilling i de forskellige Lande fremgik bl. a., at Forbundet for Tiden omfatter 35 Organisationer i 13 Lande med tilsammen 817731 Medlemmer.

I Anledning af, at de tre ungarske Medhjælperforbunds Kongresser var blevet forbudt en Dag før Kongressernes Afholdelse, vedtoges en Protestresolution, der tillige vender sig imod Undertrykkelsen af de moderne Fagforeninger i Ungarn. Denne Resolution har fundet stærk Tilslutning i det engelske Arbejderparti.

Hovedbestyrelsen tiltraadte den paa Fælleskonferencen mellem Internationaler Gewerschaftsbund og Repræsentanter for de internationale Fagforeningssekretariater i November vedtagne Beslutning, hvorefter et Forbund ikke samtidig maa tilhøre Amsterdam- og Moskva-Internationale. Som Følge deraf vedtoges det at afvise en Begæring fra det russiske og bulgariske Forbund om Optagelse, da disse Forbund er tilsluttet Moskva-Internationale. Sagen vil dog blive endelig afgjort paa Kongressen, som skulde have været afholdt i Aar, men som det samtidig af andre Aarsager vedtoges at udsætte til 1925.

En Resolution mod Angrebene paa 8-Timers Dagen vedtoges, og desuden vedtoges det at sætte sig i Forbindelse med det internationale Arbejdsbureau i Genf om at foretage en Undersøgelse af Arbejdsvilkaarene for Handels- og Kontormedhjælperne i de forskellige Lande.

Der aflagdes Beretning om Resultaterne af Aktionen for Ophævelse af de bestaaende Pasbestemmelser og Lempelser af Indrejseformaliteterne.

I Mødet deltog samtlige Hovedbestyrelsesmedlemmer, deriblandt Forretningsfører Jens Johansen. Med Repræsentanter for det engelske Aandsarbejderforbund: National Federation of Professional, Technical, Administrative and Supervisory Workers« afholdtes en særlig Konference, der havde et tilfredsstillende Resultat.

En Bedrift!

GANG efter Gang lyder Opfordringen til at tage fat paa den personlige Agitation, som tidligere har vist sig velegnet til at skaffe Organisationen Tilgang, men kun alt for sjældent gøres der i saa Henseende et virkeligt Stykke Arbejde.

Saa meget mere Grund er der imidlertid til at fremhæve det, naar det sker, for at Eksemplet kan tjene til Efterfølgelse for Organisationens øvrige Medlemmer.

Det Medlem, vi ved denne Lejlighed finder Anledning til at fremhæve for Medlemmerne, er Næstformanden i Bornholm Afdeling, Hr. Karl Olsen. Afdelingen, der væsentligst har sin Tilslutning i Rønne, havde besluttet at foranstalte en Agitation i Øens øvrige Byer og i denne Maaned paabegyndtes Arbejdet i Neksø. Hr. Karl Olsen paatog sig Opgaven og holdt et Møde med Medhjælperne, som han dels skriftlig og dels personlig havde indbudt til Møde. Resultatet var 7 nye Medlemmer. »Saa fik jeg Blod paa Tanden«, skriver vor Kollega til os, og ved sin Hjemkomst gennemtrawler han Rønne og hverver yderligere 14 nye Medlemmer. »Jeg har sat mig for at faa 25, og de resterende 4 skal nok komme«, skriver han videre, »og nu taler

jeg med mine Kolleger i Bestyrelsen om at tage fat paa samme Maade, saa skal vi snart komme til at indtage en god organisatorisk Stilling paa Bornholm.«

Nu er det ikke, fordi Bornholm Afdeling i Forvejen staar daarligt, tværtimod, og den arbejder godt, hvad der vil fremgaa af Beretningen fra Centralledelsen for Oktober Kvartal, hvor den staar med en Tilgang paa 15. Eksemplet viser altsaa, at der er Mulighed for at komme Medhjælperne i Tale, blot Medlemmerne vil tage fat.

Hr. Karl Olsen fortjener Tak for sin Bedrift. Gid den maa ruske andre op af Sløvheden og faa dem til at gøre ligesaa.

Handelens Socialisering.

SOCIALISERINGSSPØRGSMAALET er et af Nutidens største sociale Problemer, der — mindre hos os end i andre Lande — er sat under offentlig Debat i Tiden under og efter Krigen. Særlig har Spørgsmaalet været drøftet i Norge og den norske Stat lader det officielt udrede og klarlægge.

Det er i første Række Industrien, der tænkes paa, naar Socialiseringen nævnes, men dermed er dog ingenlunde givet, at ikke Handelen ogsaa egner sig for at socialiseres, dog er dette Spørgsmaal ikke tidligere undersøgt, fordi hele Problemet endnu er saa nyt, at det ikke er gennemdrøftet.

Imidlertid har vort norske Broderforbund formaaet Redaktør Oscar Pedersen, Kristiania, til at give en Fremstilling af Socialiseringsspørgsmaalets Væsen, set i Forhold til Handelen og Handelens Funktioner, og Resultatet heraf er en lille Pjece, betitlet Handelens Socialisering, hvis Indhold vi i det efterfølgende skal redegøre for.

Forfatteren indleder med en Oversigt over Handelens Forudsætninger og redegør for Udviklingen fra Tuskhandel til Handel med Penge og Pengesurrogater som Omsætningsmiddel. Han viser, hvorledes Handelens Formaal skifter fra at tilfredsstille Behovet til at foregaa for Fortjenestens Skyld.

Deri ligger Handelens Betydning for den enkelte, hvorimod Handelen for Samfundet kun har Betydning ved dens Evne til gennem Vareudveksling at tilfredsstille Behovet paa bedst mulig Maade, uden unødige Bagveje og unødig Spild af Tid og Kræfter. Men naar Handelen ikke kan opfylde sin samfundsmæssige Opgave, skyldes det, at den ikke drives med dette for Øje. Derfor maa Grundlaget ændres og Omsætningen reguleres, saa Spekulationen fjernes og Vareomsætningen gøres uafhængig af dens Evne til at tilfredsstille den enkelte Handlendes rene Profitbehov. En saadan organiseret Handel er en socialiseret Handel.

Forfatteren slaar fast, at Aarsagen til, at Handelen ikke kan opfylde sin samfundsmæssige Opgave, er, at den ikke drives med dette for Øje, men at dens Effektivitet nu er ganske afhængig af at skaffe den enkelte Udbytte. Derfor maa Grundlaget ændres og Omsætningen maa reguleres med den Hensigt at tilfredsstille Behovet, medens Spekulationen, der kun har til Formaal at flytte Penge fra den ene til den anden Lomme, maa fjernes og Vareomsætningen gøres uafhængig af dens Evne til at tilfredsstille den enkelte Handlendes rene Profitbehov. En saadan organiseret Handel er en socialiseret Handel.

Dernæst analyserer Forfatteren Socialiseringens Begreb. Overalt sker en Forskydning fra Smaadrift (individuel Produktion) til Stordrift (social eller fælles Produktion), hvorved stadig flere og flere af de, der udfører Arbejdet, udelukkes fra Ejendomsretten til de fælles anvendelige Produktions- og Omsætningsmidler, saaledes at de maa sælge deres Arbejdskraft til andre. Denne Udvikling mod stærkere social Produktion er for Samfundet en Fordel, fordi den medfører en stærk Stigning i Arbejdets Produktivitet. Evnen til at tilfredsstille Behovet stiger, medens Arbejdstiden, der kræves hertil, stadig bliver kortere som Følge af Teknikens Udvikling.

Forfatteren fastslaar, at Socialisering ikke er hverken Stats- eller Kommunedrift, som han ikke er Tilhænger af, men han hævder, at paa samme Maade som Produktionens Socialisering gør Arbejdet til en social Funktion, gør Produktions- og Omsætningsmidlernes Socialisering Ejendomsretten til Produktionsmidlerne og Udøvelsen af denne Ejendomsret til en social Funktion. Alle eller ingen ejer Produktionsmidlerne og Hovedsagen er, at Ejendomsretten ikke lader sig udnytte som nu kun til at skabe Udbytte, men til Samfundets Fordel.

Socialiseret Handel kan ikke gennemføres isoleret, men efterhaanden kan ogsaa Handelen gøres mere og mere social, saa den mister sin privatkapitalistiske Karakter og forvandles til at tjene Samfundets Behov.

Ved Socialiseringen skal den økonomiske Virksomhed principielt omdannes i 3 Retninger. Der skal gennemføres et nyt økonomisk-teknisk Princip, et nyt financielt Princip og et nyt socialt Princip.

Forfatteren udvikler nærmere disse Tanker og fastslaar, at Forudsætningerne for Vareomsætningens Socialisering er, at Bankvæsenet først socialiseres og at det nuværende Kreditsystem ændres, saaledes at der kun ydes Laan til Foretagender af samfundsgavnlig Beskaffenhed.

Socialiseringen forudsætter den størst mulige Koncentration af Bedriften, hvormed Forfatteren dog ikke vil have sagt, at Detailhandelen er overflødig, idet Publikum har Krav paa at faa deres Behov tilfredsstillet saa godt og billigt, hurtigt og bekvemt som muligt, hvorfor en vis Decentralisation maa til.

> »Men, siger Forfatteren, naar der som nu pusles med Handelsomsætning og anden økonomisk Virksomhed i primitive Former paa hvert Gadehjørne, naar flere smaa Forretninger ved Siden af hinanden slaas om nogle faa Kunder, betegner det i Virkeligheden et umaadeligt Spild af Kræfter og økonomiske Værdier.«

Og ved nærmere Eksempler fra Kristiania paaviser han, hvorledes meget af den derved beskæftigede Arbejdskraft kunde udnyttes langt mere rationelt af Samfundet, om Handelen var rationelt organiseret. Publikums Behov vilde blive langt bedre tilfredsstillet, om disse Virksomheder var samlet paa færre, men bedre udstyrede Steder, og alene i Husleje vilde der aarligt for Samfundet spares betydeligt.

Hensynet til Konkurrencen kan ikke være afgørende; thi ganske vist kan Konkurrencen holde Priserne nede, men i vore Dage er Konkurrencen udartet til en uproduktiv Krig, hvis Omkostninger Forbrugerne maa betale.

Ved socialiseret Handel mener Forfatteren, at man vil opnaa en samfundsmæssig og efter Behovet afpasset Organisation af Handelsomsætningen, hvorved store Beløb spares. Endvidere kan spares en Række Omkostninger, som under den nuværende Form for Handel er nødvendige, men som samfundsmæssigt set er overflødige. Dernæst opnaas. at Gevinsten ikke flyder i den enkeltes Lommer, men kommer Forbrugerne til Gode, og endelig vil Handelen faa langt større Evne til at betale Funktionærerne Løn i Forhold til Værdien af deres Arbejde.

Organiseringen af en samfundsmæssig Handel mener Forfatteren maa ordnes ved Lov; men kun Rammerne maa fastsættes af Loven, medens ingen offentlig Myndighed maa kunne gribe ind i den daglige Virksomhed. Handelens Socialisering vil politisk være af stor Betydning; thi derved vil mangt et Kim til internationale Forviklinger være bortryddet.

Sluttelig beskæftiger Forfatteren sig med Handelsmedhjælpernes Stilling, dels deres nuværende Stilling og dels deres Stilling under socialiseret Handel.

Gennem en nøje Undersøgelse af Medhjælpernes Stilling slaar Forfatteren fast, at de i Virkeligheden er Lønarbejdere, der ligesom Fabriksarbejderen og Haandværkssvenden maa sælge deres Arbejdskraft for en bestemt fastsat Betaling, som det ligger i hver enkelts personlige Interesse at faa betalt saa højt som muligt.

Naar Medhjælpernes nuværende Stilling i Almindelighed er alt andet end glansfuld, skyldes det, at Handelen drives efter privatkapitalistiske Principper, hvor den enkelte Bedrifts Leder eller Direktør bag sig har en Flok Aktionærer, som kræver Renter og Udbytte af deres Penge, hvorfor Omkostningerne — ogsaa de nødvendige — skal saa langt ned som muligt for at skabe Udbytte. Det samme gælder den, der personlig ejer sin Bedrift. Hans personlige Interesser kræver saa stort et Udbytte som muligt, og dette medvirker til at trykke Medhjælperlønnen ned.

Men Medhjælperne udfører et samfundsnyttigt Arbejde, som de har Krav paa at faa lønnet efter dets

Værdi og ikke som Følge af tilfældige Omstændigheder. Medens Socialiseringen saaledes ikke tilsigter at lægge Virksomheden over i Medhjælpernes Hænder — selv om de skal have Medbestemmelsesret i Ledelsen af den — saa vil det skabende Arbejde blive bragt i Forgrunden, hvoraf følger, at Medhjælperne vil blive helt anderledes stillet end nu. Konjunktursvingningerne vil ikke mere faa nogen Indflydelse paa deres Stilling, der vil blive langt bedre, tryggere og sikrere.

Principielt vil Medhjælpernes Stilling under socialiseret Handel være den samme som nu. De vil vedblive at være Samfundets lønnede Tjenere, der lønnes efter Værdien af deres Arbejde, naar de virkelig bliver Samfundets Tjenere i Stedet for den enkelte Forretningsmands. I social Henseende vil de faa en mere fri og ansvarsfuld Stilling, idet deres Evner tages direkte i Samfundets Tjeneste ved Medvirkning ved Handelens Administration, men deres økonomiske Stilling vil ogsaa svare dertil. »Derfor, slutter Forfatteren, bør Handelsfunktionærerne, saavel i deres som i Samfundets Tjeneste, kæmpe for en stadig mere social Omformning af Handelsvirksomheden. Deres og Samfundets Interesser falder sammen.«

Det er et saare interessant Problem, der her rejses og Medhjælperne bør studere det nærmere og optage det til Drøftelse. Socialiseringstanken er bleven et aktuelt Spørgsmaal, som man bør sætte sig ind i. Ved at læse Redaktør Oscar Pedersens lille Pjece, der i en kortfattet, men overskuelig Form behandler Spørgsmaalet og som er skrevet i et klart og letfatteligt Sprog, vil man i store Træk faa Kendskab til Socialiseringens Idé og dens Forbindelse med Handelen.

Mandatnedlæggelse.

MEDLEM af Hovedbestyrelsen E. Smith, Svendborg, har fra 1. Januar nedlagt sit Mandat som Hovedbestyrelsesmedlem som Følge af overvældende Arbejde.

Hr. Smith, der var Kasserer i Afdelingen, men samtidig nedlægger ogsaa dette Hverv, er mangeaarigt, interesseret Medlem af Organisationen og har i Aarenes Løb beklædt Tillidsposterne baade som Formand og Kasserer i Afdelingen. Han indvalgtes i Hovedbestyrelsen paa Kongressen i 1922.

Som E. Smiths Efterfølger indtræder Kolonialmedhjælper Niels Jensen, Aarhus, i Hovedbestyrelsen.

Conto pro diversi.

KØBMANDSSKOLEN.

Foreningen til unge Handelsmænds Uddannelse har udsendt Beretning for 1922—23. Det samlede Elevantal var 4917 mod 4938 i Fjor. Tilbagegangen falder udelukkende paa Handelshøjskolen, medens saavel Aften- og Dagskolen samt Niels Brocks Handelsskole har Fremgang i Elevantallet. Den nyoprettede Nørre-Afdeling begyndte med 100 Elever. Der har været en tilfredsstillende Tilgang til den nye Læsetid fra 5,30 til 7,10.

Der er udarbejdet nye Planer for Bankskolen og Forsikringsskolen, der for Fremtiden bliver treaarige med Undervisning i fremmede Sprog og skal kunne optage Medhjælpere straks ved deres Ansættelse. For første Gang er der for Kvinder afholdt Prøve i fremmed Stenografi (Tysk) og Hastighedsprøve fra 180—240 Stavelser i Minuttet. Som nyt Fag til næste Aar er planlagt Vinduespyntning. Tillige optages Maskinregning som nyt Fag. Derimod ophæves Oplandsskolen, som for nogle Aar siden oprettedes med Undervisning en Dag om Ugen for Lærlinge fra Københavns Opland, idet Skolen kun har haft ringe Tilgang.

Af Dagskolerne er Ekspeditriceskolen ophævet, efter at Lærlingeloven har paabudt, at alle Lærlinge skal søge Handelsskolen. Endelig er der oprettet et Forberedelseskursus i September og Oktober, forud for den etaarige Medhjælperskole, der paabegyndes 1. November. Hertil har der straks været meget stærk Tilslutning.

ENGLANDS FØRSTE ARBEJDERMINISTERIUM.

Ministeriet Mac. Donald er nu dannet i England, og blandt de ca. 60 Ministre findes et af vort Broderforbunds Medlemmer, Parlamentsmedlem Rhys Davies, der er udnævnt til Understatssekretær i Indenrigsministeriet, medens Miss Margaret Bondfield, der tidligere har tilhørt det andet engelske Medhjælperforbund og beklæder Stillingen som Formand for Trade Union (De samvirkende Fagforbund) er udnævnt til Parlamentssekretær.

Løbende Konflikter.

Med nedennævnte Firmaer er Organisationen i Konflikt, hvorfor Firmaerne er blokeret for Tilgang af Arbejdskraft:

A/S L. Lange & Co., Axelhus, Vesterbrogade 2 C, Kbhvn.
A/S Frichs, Aarhus.
A/S Dansk Svovlsyre- og Superphosfatfabrik, Aalborg og Nørresundby.
Johs. Bork, Aarhus Kafferisteri, Aarhus.
Vald. Hommel, Lavendelstræde 5—7, København.
Farvefirmaet Beck & Jørgensen, Nørregade 13, København.
Speditionsfirmaet F. C. Bentzon & Co., Frihavnen, Kbhvn.

Forinden Forholdene hos disse Firmaer maatte være ordnede paa en for os og vore paagældende Medlemmer tilfredsstillende Maade, er det forbudt vore Medlemmer at modtage Plads i disse. Jens Johansen.

Medhjælper-Pensionater.

Aalborg.

Medhjælpere, der tilflytter Byen, erindres om Afdelingens fortræffelige Pensionat, Adelgade 12. Telefon 3375.

Nakskov.

Handels- og Kontormedhjælpernes Pensionat med Samlingslokaler bringes i Erindring. Enhver organiseret Medhjælper bør spise i Afdelingens eget Pensionat. Værelser udlejes. Nr. Boulevard 32, Telefon 160.

Fra Afdelingerne.

Meddelelser fra Afdelingerne, der ønskes optaget under denne Rubrik, maa være Redaktionen i Hænde senest 10 Dage, før Bladet skal udkomme.

Horsens.

Tirsdag den 12. Februar, Oplæsning, **Tirsdag den 19. Februar,** Lysbilledforedrag; begge Aftener Kl. 8 i Forsamlingsbygningen.
Kom til Møderne! Bestyrelsen.

Nordbane-Afdelingen

afholder Medlemsmøde Torsdag den 7. Februar Kl. 7½ paa Hotel Rustenborg, Lyngby, med fælles Kaffebord og paafølgende Bal.
Billetpriserne er Kr. 1,50 pr. Deltager og Medlemmerne har Ret til at medtage deres nærmeste voksne Paarørende. Adgangstegn faas hos Formanden, **W. Horowitz, Lundtoftevej 32, Lyngby,** samt hos Kassereren, **Marie Schou, Bagsværdsvej 25, Lyngby.**
Medlemmerne opfordres til at møde fuldtalligt og derved bidrage til at skabe en fornøjelig og værdig Sammenkomst.
W. Horowitz, Formand.

Struer. 9. Januar afholdtes offentligt Møde paa Schous Hotel med Hr. Svend Rosendal som Taler. Skriftlig indbudt var alle uorganiserede Kolleger og Lærlinge samt disses Forældre. Formanden, A. Mathiasen, bød Velkommen, hvorefter Svend Rosendal holdt et med stor Opmærksomhed paahørt Foredrag over Emnet: »Bør Handels- og Kontormedhjælperne organisere sig«. Efter Foredraget oplæste Hr. Rosendal et Par humoristiske Fortællinger, som gjorde stor Lykke. Mødet sluttede med fælles Kaffebord og 3 nye Indmeldelser.
A. Mathiasen.

Maskinskrivningsbureauet „Merkur“,
(oprettet af Dansk Handels- og Kontormedhjælperforbund)
Afskrivning
af
Anbefalinger m. m.
Hurtig Udførelse. — Billige Priser.
Gl. Kongevej 6, København B.
Telefoner 8143 - 12143 — Statstelefon 413.

Udgivet af Forbundet. — Ansvarsh. Red. Jens Johansen, Gl. Kongevej 6. Københ. B. — Anton M. Jensen, St. Kongensgade 75, Københ. K.

DANSK HANDELS- OG KONTORMEDHJÆLPER TIDENDE

ORGAN FOR DANSK HANDELS-OG KONTORMEDHJÆLPERFORBUND

Nr. 3. 1. Marts 1924. 24de Aargang.

PRISTAL OG LØNNINGER.

STATISTISK DEPARTEMENT har atter stadfæstet, hvad vi alle forlængst har været klar over, at vi paany er inde i en Prisstigningsperiode. Stigningen udgør denne Gang 5 Points, hvorved Pristallet kommer op paa 209, hvilket omtrent svarer til Prisniveauet i Juli 1919.

Medens Departementet hidtil har foretaget Beregningerne af Pristallet paa Basis af Forbruget i en københavnsk Arbejderfamilie, hvis samlede Aarsudgift i Juli 1914 udgjorde gennemsnitlig 2000 Kr., har man denne Gang benyttet et nyt Beregningsgrundlag, der dog ikke har forrykket Helhedsresultatet. Departementet lod nemlig i 1922 en Del Familier af forskellige Samfundsklasser føre Regnskabsbøger, som derefter er overladt Departementet til statistisk Bearbejdelse. Ud heraf har man draget det Materiale, der kunde bruges i Fortsættelse af det tidligere Grundlag, saaledes at man har benyttet et Arbejderbudget, som hviler paa Gennemsnittet af Arbejderbudgetter for hele Landet. Det har ved Beregninger vist sig, at dette Budget svarer til det hidtil benyttede, saaledes at det er muligt at foretage direkte Sammenligninger mellem de tidligere Pristal og de Pristal, der beregnes paa Grundlag af det nye Budget.

Det viser sig derefter, at den procentvise Stigning siden Juli 1914 har udgjort:

	Juli 1914	Juli 1916	Juli 1918	Juli 1920	Juli 1922	Jan. 1923	Jan. 1924
Fødevarer	100	146	187	253	184	188	194
Klæder, Fodtøj, Vask	100	160	260	355	217	239	254
Bolig	100	102	108	130	155	160	160
Brændsel og Belysning	100	175	275	563	301	282	288
Skatter, Kontingenter o. l.	100	100	100	227	255	254	254
Andre Udgifter	100	121	197	247	203	206	207
Pristal	100	136	182	262	199	204	209

Det fremgaar af denne Oversigt, at der har været Stigning paa alle Poster undtagen Skatter, Kontingenter samt Bolig. For sidstnævnte gælder, at Departementet kun foretager Undersøgelser til Juli Pristallet, hvorfor Posten holdes uforandret i Januar Tallet.

Siden Indsamlingen af de Priser, hvorpaa Pristallet beregnes, fandt Sted, er der imidlertid foregaaet store nye Prisstigninger paa de vigtigste Livsfornødenheder, saasom Brød, Sukker, Kaffe, ligesom Ministeriet gennem sine »Luksusskatter« har fordyret Priserne paa adskillige af de Næringsmidler, der bruges i den jævne Husholdning, saasom tørrede Æbler, Svedsker m. m.

Igennem disse Fordyrelser strammes Levevilkaarene for Befolkningens bredeste Del, alt medens Kravene stadig lyder højt om Nedskæringer af Lønarbejdernes Lønninger.

Dette er fuldkommen Galskab. Man kan ikke med Billighed forlange, at Befolkningen b a a d e skal udrede de stigende Priser o g samtidig give Afkald paa en større eller mindre Del af deres Løn. Ikke desto mindre stilles disse Krav i fuld Alvor, ligesaavel som de overfor Medhjælperne ogsaa allerede p r a k t i s e r e s.

Det er jo desværre saaledes, at Medhjælperne for en stor Del har ladet sig lokke eller skræmme bort fra de kollektive Overenskomster, der a l e n e er i Stand til at værge dem mod vilkaarlige Lønnedsættelser. Det hævner sig nu. Oprindelig blev der maaske nok ydet dem det samme paa Enkeltmandskontrakt, som Overenskomsten bød, men nu, da denne lykkelig og vel er borte, saa er der intet, der hindrer Løntrykningen ud over alle Grænser.

Saalænge Medhjælperne godvillig finder sig deri, bliver Forholdene ikke anderledes. Ejheller nytter det, at den enkelte protesterer og forsøger at gøre Modstand mod den uretfærdige Behandling, der bydes. Det hele bliver i saa Fald kun et Slag i Luften, en tom Gebærde, som ikke rokker en Tøddel ved det herskende System. Kun hvis der foretages en systematisk og fælles Aktion, en samlet Protest

underbygget med Organisationens Styrke, vil det være muligt at skabe andre og bedre Vilkaar at leve under.

Det er paa høje Tid, det sker. Efter Statistisk Departements Beregninger skal Lønniveauet ligge 109 pCt. over de Lønninger, der blev ydet i 1914. Det vil med andre Ord sige, at den Medhjælper, der i 1914 havde 150 Kr. i Løn, nu skal have 313 Kr. 50 Øre, medens den, der havde 200 Kr., nu skal have 418 Kr., alene for at opretholde den samme Løn som for 10 Aar siden! Hvormange har det? De er sikkert let talt. Men hertil kommer saa den Lønstigning, som Anciennitetet berettiger til, da det formentlig ikke kan være rimeligt at holde Medhjælperne paa den samme Løn i al Evighed.

Vi henstiller disse Kendsgerninger til Overvejelse og beder hver enkelt Medhjælper sammenligne sine egne Vilkaar paa samme Maade. Resultatet vil ikke være tvivlsomt: Den overvejende Del af vore Standsfæller er i Dag ringere stillet økonomisk end i 1914, og Udsigten til ved egen Hjælp at hidføre nogen Ændring heri er lig Nul.

Tiden maa derfor være inde til at søge Organisationens Bistand til en Ordning af Lønforholdene. Det har jo vist sig muligt at naa frem ad den Vej. Overenskomsten med A/S C. Olesen i Efteraaret, hvor der opnaaedes en Lønforhøjelse paa 10 pCt., er et Eksempel herpaa. Hvorfor da tøve længere? Hvorfor afmægtig knytte Hænderne i Lommen i Stedet for at bruge Næverne til frugtbringende Arbejde?

Organisationen staar Rede til at tage fat. Men Initiativet maa være Medhjælpernes eget. Organisationen kan ikke presse Medhjælperne frem, de maa selv stille deres Krav og henvende sig til Organisationen om Støtte.

Vi er forberedt paa, at der fra visse Sider vil lyde Røster om, at Opfordringen til saadan Handling er landsskadelig Tale, og at en Lønaktion er til Skade for Samfundet. Saadan hed det sig efter Ordningen med Olesen. Det faar imidlertid være. Der er ingen fornuftige Mennesker, der vil forlange, at Medhjælperne alene skal bære Følgerne af de Synder, andre Samfundsklasser har begaaet. Medhjælperne har ikke haft Lod eller Del i den Svindel og Raaddenskab, som de seneste Aar har afdækket, og der bør ikke i Ly af Talemaader om Samfundshensyn og lignende blive Lejlighed til at lade dem undgælde for andres Forseelser.

Vi skylder vor Stand og os selv at holde vor Levestandard højt. Derfor bør alene Hensynet hertil være afgørende for vore Handlinger, og vi bør ikke lytte til de Røster, der kun har til Hensigt at afholde os fra at skabe os bedre Vilkaar, for at andre kan profitere af vor Tilbageholdenhed.

Praktisk Skandinavisme.

En god Udnyttelse af Sommerferien.

GENNEM det Samarbejde, der i en Række Aar har bestaaet mellem Medhjælperorganisationerne i Norge, Sverrig og Danmark — senere udvidet til Finland — er allerede løst en Del Opgaver af stor Betydning for Medlemmerne i organisatorisk og faglig Henseende. Igennem den Føling, der er opnaaet mellem Forbundene, er der tvundet stærke, kollegiale Baand til Befæstelse af et vedvarende godt Forhold og til gensidig Støtte i faretruende Situationer.

Det har imidlertid ikke mindre Betydning for en fortsat glædelig Udvikling af det gode Samarbejde, at dette udstrækkes direkte til Medlemmerne i de fire Lande, saaledes at disse ved at mødes til Fest eller i praktisk Arbejde lærer hverandre at kende og faar Lejlighed til at knytte Forbindelser, der kan faa praktisk Betydning for hele Livet. Et Samarbejde mellem Organisationerne er godt, men et Samarbejde tillige mellem Medlemmerne er bedre.

Det er i Erkendelse heraf, at den skandinaviske Komité paa sit sidste Aarsmøde besluttede at afholde et Sommerferiekursus, der foruden at byde Deltagerne praktisk Oplysning i statslige, handelsmæssige og sociale Anliggender, giver Adgang til et selskabeligt og kollegialt Samvær, som sikkert vil blive til Gavn og Glæde for de paagældende Medlemmer.

Dette første skandinaviske Handelskursus vil som meddelt i D. H. K. M. T. den 1. December f. A. blive afholdt i København i Juli Maaned. Derved vil det være muligt at lægge sin Sommerferie, saa den kan benyttes paa den udmærkede Maade, at man deltager i Kursus'et. Dette vil bestaa af Foredrag over nedennævnte Emner, og desuden vil der blive givet en usædvanlig Lejlighed til at bese forskellige offentlige Institutioner og Bygninger, større Fabriksanlæg og Handelsvirksomheder, ligesom der endelig vil finde Udflugter Sted i Omegnen samt blive arrangeret kollegiale Sammenkomster.

Selve Undervisningen er lagt an paa at give Deltagerne et samlet Overblik over vort Lands Statsform og offentlige Forvaltning samt over dets økonomiske og merkantile Udvikling, og herom holdes der Foredrag af anerkendte Foredragsholdere. Desuden behandles forskellige Specialspørgsmaal, saasom Toldspørgsmaalet, Bankvæsenet og Handelsuddannelsen. Der gives en Oversigt over den sociale Lovgivning samt over den særlige Handelslovgivning, som findes her i Landet, og endelig vil Organisationsbevægelsen, derunder vor Stands Organisationsbevægelse blive gjort til Genstand for nærmere Udredning.

Alt i alt tror vi, at Deltagerne vil høste godt Udbytte af dette Kursus, der er vederlagsfrit for Medlemmer af de skandinaviske Medhjælperorganisationer. Indkvarteringen og Forplejningen vil blive arrangeret saa billigt som overhovedet muligt, og der vil derfor være en enestaaende Lejlighed ikke alene for norske, svenske og finske Kolleger, men ogsaa for vore udenfor København boende Medlemmer til at foretage et 8 Dages Besøg i Hovedstaden for en overordentlig ringe Udgift, medens de københavnske Medlemmer praktisk talt ingen Udgifter vil faa.

Som Afslutning paa Kursus'et arrangeres et stort skandinavisk Medhjælperstævne i Skaane eller paa Hveen med Talere fra de nordiske Landes Medhjælperorganisationer.

Vi anbefaler vore Medlemmer at tegne sig som Deltagere i Kursus'et og henleder Opmærksomheden paa, at Opsparingen af de nødvendige Beløb kan foretages ved Køb af Sparemærker a 2 Kr., som faas hos Afdelingerne .Vi tilraader Tegning i god Tid, saaledes at man sikrer sig Plads, inden der bliver fuldt optaget.

Indsamlingen til Tyskland.

Vi erindrer atter vore Medlemmer om Indsamlingen til nødlidende tyske Kolleger. De, der endnu ikke har ydet deres Bidrag, og de, som kan afse endnu et, bedes venligst indbetale det snarest til Afdelingsformanden.

Ethvert Bidrag er velkomment og vil være til stor Hjælp i den bitre Nød, der hersker i Tyskland for Tiden. Husk, det drejer sig om Hjælp til Kolleger, tyske Handels- og Kontormedhjælpere, som gennem den internationale Organisation staar i organisatorisk Tilknytning til os, og som vi derfor ikke bør lade i Stikken.

Medhjælperne under Nedskæringen.

Tusinde københavnske Medhjælpere kalder Standen til Samling.

Handels- og Kontormedhjælper-Foreningen i København har i Februar Maaned udfoldet et omfattende Agitationsarbejde for at bringe Organisationens Budskab ud blandt de københavnske Medhjælpere.

Agitationen var tilrettelagt saaledes, at der i Dagene fra 11.—14. Februar afholdtes Møder i Byens forskellige Kvarterer. Formanden Gustav Pedersen talte, og disse Møder var gennemgaaende godt besøgt.

Dernæst afholdtes Tirsdag den 19. Februar et stort offentligt Møde i Grundtvigs Hus, hvortil ca. 1000 Medhjælpere havde indfundet sig. Mødet blev helt igennem baaret oppe af en ypperlig Stemning og blev saaledes en kraftig Understregning af Medhjælperstandens Krav og Vilje til atter at rejse sig til Værn for sine Interesser.

Efter at Gustav Pedersen havde budt Velkommen, valgtes Hovedkasserer Julius Hansen til Dirigent. Før og mellem Talerne musicerede et Orkester, hvis Præstationer hilstes med stærkt Bifald.

Første Taler var

Forretningsfører Jens Johansen,

der i et overordentligt kraftigt og overbevisende Foredrag omtalte Medhjælpernes nuværende Stilling. Taleren tog sit Udgangspunkt fra Arbejdsgiverforeningens omfattende Lockoutvarsel og den alvorlige Arbejdssituation, der derved er skabt.

Utvivlsomt vilde Skylden blive kastet over paa Arbejderne, men Medhjælperne vil i hvert Fald med deres lave Lønninger have Forudsætninger for at forstaa Arbejdernes Krav om Forhøjelse af Lønninger paa 50 Kr. om Ugen.

Under Højkonjunkturen formaaede Dansk Handels- og Kontormedhjælperforbund ved Gennemførelse af kollektive Overenskomster at skabe Plan og System i det Kaos, som altid har hersket i Medhjælpernes Lønningsforhold. Men naar Kendsgerningerne saaledes har vist, at dette er den eneste fremkommelige Vej ogsaa for Medhjælperne, hvis de vil skabe sig bedre Vilkaar at leve under, saa er der al mulig Grund til at tage Tiden i Agt og slutte sig sammen til Værn for de fælles Interesser.

Der kan endnu være langt til Enden af Erhvervskrisen. Arbejdsløsheden hærger vedblivende, og Reaktionen fra 1920 søger paa alle Omraader ved Løntrykning, ved Forringelse af den sociale Lovgivning og lignende Midler at undergrave Underklassens Stilling. Lader man fortsat Modløsheden raade, lykkes det aldrig at ændre Vilkaarene til det bedre.

Det har ikke været vort Formaal med at indtræde i dette Fag, at en ussel Tilværelse i al Fremtid skulde være os beskaaret. Det kan ikke være Meningen, at vi og vore — ofte fattige — Hjem skal bære Byrderne for at frembringe forøget Udbytte til Aktionærerne og de store Direktører, medens vor Udsigt til at naa frem til betryggende Stillinger eller til Selvstændighed samtidig udelukkes.

Derfor er Tiden kommen til at kaste Ligegyldigheden bort og sætte Sammenhold og Enighed i Stedet, saa vi derigennem kan sætte Bom for Arbejdsgivernes brutale og overmodige Anslag imod os. (Kraftigt Bifald).

Gustav Pedersen

gav i en klar og velholdt Tale en Oversigt over Udviklingen indenfor Faget og skildrede de Forhold, der har medført, at Medhjælperne i lige saa høj Grad som andre Samfundsklasser er nødsaget til at skabe sig en stærk og handlekraftig Organisation. Principalernes Uvilje mod Organisationen skyldes Kravene om Opfyldelse af Medhjælpernes Ønsker. Gennem gule Foreninger og ved andre ufine Midler forsøger man at lokke Medhjælperne til Frafald, og gennem Enkeltmandskontrakter søger man at komme bort fra Overenskomsterne, for, naar man først har frit Spillerum, at nedskære Lønningerne. Modsætningsvis har Organisationen, hvor Overenskomsterne bibeholdtes, formaaet at sætte Grænse for Lønnedsættelser og ved dyrtidsregulerende Bestemmelser endog opnaaet Forhøjelser, naar Priserne steg.

Medhjælperne har kun sig selv at stole paa, men øjensynlig er dette ogsaa ved at staa dem klart. Forstaaelsen af deres nuværende utaalelige Stilling er voksende, men det gaar, som Holger Drachmann siger i »Engelske Socialister«: »Der er Galskab nok, men System er der ikke«. Det opnaas kun igennem Tilslutning til Organisationen, og der er ingen Grund til at vente længere. Lad os gøre Organisationen til en Magt, og lad os skabe Respekt for vort Arbejde ved at sætte Magt bag vore Krav paa samme Maade, som Principalerne har anvist os. (Langvarigt Bifald.)

Derpaa vedtoges enstemmigt følgende

Resolution:

»Ca. 1000 Handels- og Kontormedhjælpere samlet til Møde i Grundtvigs Hus Tirsdag den 19. Februar, udtaler til Københavns Tusinder af uorganiserede Medhjælpere: at Tiden nu maa være inde til i enigt Sammenhold og i Tilslutning til Dansk Handels- og Kontormedhjælperforbund at rejse Standen til Kamp for bedre Løn- og Arbejdsvilkaar, da Medhjælperne nu befinder sig paa et saa lavt økonomisk og socialt Niveau, at Forholdene er ganske utaalelige.«

Dirigenten sluttede derpaa det udmærkede og begejstrede Møde med en kraftig Opfordring til Forsamlingen om at slutte sig til Organisationen, hvorpaa han udbragte et Leve for denne.

Aabent Brev
til den uorganiserede Medhjælper.

Ærede Kollega!

De er sikkert enig med os i Ønskeligheden af, at Handels- og Kontormedhjælperne sikres et godt Udkomme, saa de ikke alene kan klare Udgifterne til Dagen og Vejen uden at stifte Gæld, men ogsaa sættes i Stand til at gaa Fremtiden imøde uden Bekymring for ikke at kunne opfylde de stigende Forpligtelser, som f. Eks. Stiftelse af Familie medfører.

Men De véd ogsaa, at Forholdene i Virkeligheden er de Stik modsatte. De véd, at Medhjælpernes Lønforhold før Krigen var daarlige, at de ikke under Krigen fulgte Trop med Prisstigningen, og at Lønningerne under Erhvervskrisen efter Krigen er blevet trykket ned i omtrent samme Niveau som før Krigen, medens Prisniveauet er mere end dobbelt saa højt, hvorved Medhjælpernes Realløn er blevet meget stærkt forringet sammenlignet med tidligere.

Dette er Kendsgerninger, som ingen kommer uden om. Vel kan der være enkelte, hvis Vilkaar er blevet bedre, men det er Undtagelserne. Flertallet af Handels- og Kontormedhjælperne lever i Dag under daarligere Forhold end for 10 Aar siden, og der er ikke den ringeste Udsigt til nogen Ændring heri, hvis den kolossale Ligegyldighed, som Medhjælpernes store Flertal mærkværdigvis har udvist overfor Ordningen af deres egen Stands Vilkaar, ikke viger for at give Plads for Forstaaelsen af en samlet Optræden, som alene kan føre til Maalet.

Forlængst er Organisationstanken knæsat her i Landet, og vi ser rundt i vort Samfund, hvorledes enhver Sag, der har Interesse for mere end den enkelte, bliver varetaget gennem Organisation, det være sig paa det politiske, religiøse, selskabelige eller faglige Omraade, ligesom vi sikkert alle ved Medlemsskab af en eller anden Sammenslutning har anerkendt Organisationsidéen.

Men hvorfor saa undlade at praktisere den paa det vigtigste Omraade af dem alle, dér hvor det gælder vor Eksistens og vor Fremtid, som dog er Betingelsen for vort Liv og vor Udvikling?

Der er ikke nogen Tvivl om, at Handels- og Kontormedhjælperne, hvis de forstod den faglige Organisations Nødvendighed og fulgte vor Kalden, vilde faa en betydelig Medindflydelse paa hele Standens Forhold og deres egne Eksistensvilkaar, og hvad det vilde betyde turde være indlysende.

Tænk paa dette og slut Dem til Dansk Handels- og Kontormedhjælperforbund (oprettet 1900), som er den eneste faglige, uafhængige Medhjælperorganisation indenfor Standen, og som ogsaa paa anden Maade yder sine Medlemmer Fordele, saaledes gennem Understøttelse under Ledighed, Retshjælp, Pladsanvisning m. m., ligesom det er Organisationens Opgave paa alle Omraader at gavne Standen.

Vi kalder specielt paa Dem og venter, at De kammeratlig vil være med i Arbejdet for bedre Vilkaar for vore Standsfæller. Undslaa Dem ikke under Henvisning til de mange, der endnu staar udenfor Rækkerne, thi nogle skal være de første, og allerede Organisationens nuværende Medlemsantal paa 14,000 betyder et stort Skridt fremad mod Virkeliggørelsen af vort Program.

Yderligere Oplysninger om Organisationen er til enhver Tid til Tjeneste hos Afdelingsformændene (se omstaaende Liste) og paa Hovedkontoret, Gl. Kongevej 6, hvorfra Medlemskort og Pjecen »Vejen frem —« med Oplysninger om Forbundet kan rekvireres.

København, den 1. Marts 1924.

Jens Johansen.

Hovedbestyrelsesmøde

Søndag den 17. Februar.

HOVEDBESTYRELSEN samledes til ordinært halvaarligt Møde i København Søndag den 17. Februar Kl. 9½. Forretningsføreren bød Velkommen til Medlemmerne, der var fremmødt fuldtallige. En speciel Velkomsthilsen rettedes til Niels Jensen, Aarhus, der er indtraadt i Hovedbestyrelsen i Stedet for E. Smith, Svendborg, og som for første Gang deltog i Møderne.

Sekretæren oplæste Forhandlingsprotokollerne, der godkendtes, hvorefter fulgte

FORRETNINGSFØRERENS BERETNING.

Jens Johansen fremhævede, at Situationen omtrent var den samme som ved sidste Møde. Erhvervslivet var stadig lammet, og Prisstigningen bevirkede yderligere økonomiske Vanskeligheder for vore Medlemmer. Medlemsantallet var iøvrigt uforandret, hvorimod der var oprettet en ny Afdeling i Lemvig, medens der paa andre Pladser var Bestræbelser i Gang for at samle Medhjælperne i Afdelinger.

Rejsesekretærerne havde tilsammen aflagt 50 Besøg i Afdelingerne, og desuden havde Forretningsføreren og Hovedkassereren foretaget Revision i nogle af de større Afdelinger. Agitationen har været udført efter den vedtagne Plan, og der er afholdt offentlige Møder i 9 Byer. Deriblandt maa særlig Agitationen paa Bornholm og dens udmærkede Resultat fremhæves.

Blandt de særlige Spørgsmaal, der har været arbejdet med i Perioden, maa nævnes den sociale Statistik. Indsamlingen af denne vanskeliggøres imidlertid en Del ved den uheldige Tilrettelægning fra Departementets Side, der har bevirket, at Principalerne har kunnet udlevere Skemaerne flere Dage før Organisationen kunde faa Skemaerne ud blandt Medlemmerne. Ogsaa Spørgsmaalet om de private Engageringsbureauer har været fremme som Følge af to aktuelle Begivenheder, som tidligere er omtalt.

Forretningsføreren kom ind paa Polemiken med Bankfunktionærernes Fællesdelegation og berørte derunder Privatfunktionærforeningens tilbagetrukne Tilværelse. Omtalte ligeledes De samvirkende Købmandsforeningers »Socialprogram«, der var et Vidnesbyrd om den fuldkomne Mangel paa social Forstaaelse, som Detailhandlerne var i Besiddelse af. Gav derefter Oplysninger om forskellige indre Forhold samt om Arbejdsløsheden og Hjælpefonden og sluttede med at oplyse, at der til Pladsanvisningen var anmeldt ialt 106 Pladser, hvoraf 83 var besat. Det maatte beklages, at Ekstraarbejdet ved Postvæsenet i Julen, hvorved i Almindelighed beskæftiges ca. 50 af vore Medlemmer, denne Gang har været udført af Postvæsnets Funktionærer som Ekstraarbejde. Ved at tilbyde sig dette Arbejde havde de fastansatte Funktionærer bogstavelig talt taget Brødet ud af Munden paa vore daarligere stillede arbejdsløse Medlemmer.

Forretningsføreren gav en Oversigt over det faglige Arbejde. Forhandlingerne med Dansk Principalforening om Hovedoverenskomsten og Tillægsoverenskomsten var fortsatte, og der forhandledes tillige om Mæglings- og Voldgiftsregler. I Perioden er 3 Overenskomster opsagt af Forbundet og 3 af Modparten. Der er desuden givet Sanktion til Optagelse af Lønforhandlinger med 2 Firmaer.

I December Maaned afsagde Aalborg Stiftamt en Stempelresolution, hvorefter en i 1919 oprettet kollektiv Overenskomst erklæredes stempelpligtig. Da det drejede sig om et principielt Spørgsmaal, blev Sagen forhandlet med De samvirkende Fagforbund, hvor Spørgsmaalet samtidig var under Behandling, og Sagen blev forelagt Skattedepartementet til Afgørelse. Der forelaa nu følgende Svar fra Skattedepartementet:

> »I en hertil indsendt Skrivelse af 6. December 1923 har De samvirkende Fagforbund udbedt sig en almindelig Afgørelse af, om kollektive Overenskomster mellem Arbejdsgivere og Arbejdere eller mellem disses Organisationer angaaende Løn- og Arbejdsvilkaar er stempelpligtige.
>
> Foranlediget heraf skal man, efter at Sagen har været forelagt for Finansministeren, herved meddele, at man ikke gør Fordring paa Stempelafgift af saadanne Overenskomster«.

En Del Uoverensstemmelser af faglig Karakter er afsluttet og flere er endnu Genstand for Forhandling. Der er oprettet en ny Klub for Personalet i Arbejdernes Andelsboligforening.

— — —

Efter korte Udtalelser af N. Jørgensen, Niels Jensen og Forretningsføreren godkendtes Beretningen enstemmigt.

HOVEDKASSERERENS BERETNING.

Julius Hansen gav forskellige Oplysninger angaaende Afdelingernes administrative Forhold og kom derpaa ind paa Arbejdsløshedskassens Virksomhed i Oktober Kvartal.

Der var indgaaet 436 Begæringer om Arbejdsløshedsunderstøttelse mod 440 i Juli Kvartal. Heraf var 7 nægtede, medens 13 bortfaldt. 75 pCt. er blevet opsagte af deres Stilling, ca. 10 pCt. skyldes Sygdom og Resten andre Aarsager.

Antallet af vedtægtsmæssigt understøttede Medlemmer var gennemsnitlig 353 pr. Maaned mod 356 i forrige Kvartal. Heraf var 264 Mænd og 89 Kvinder; 158 var bosiddende i København og 195 i Provinsen. Fordelt paa Brancher stiller Forholdene sig saaledes: Boghandel 3,1 pCt., Cigar- og Tobak 0,7 pCt., Elektricitets- og Belysning 1,0 pCt., Forsikring 4,5 pCt., Isenkram 4,2 pCt., Kolonial 32,3 pCt., Kontor 30,0 pCt., Manufaktur 12,6 pCt., Sæbe og Parfume 2,8 pCt., andre Fag 8,8 pCt. Arbejdsløshedsprocenten var ca. 8,12 pCt.

I vedtægtsmæssig Understøttelse er udbetalt Kr. 50,283,00 for 22,231 Dage mod Kr. 49,239,50 for 22,120 Dage i Juli Kvartal. I Understøttelse til Medlemmer paa Skole er udbetalt Kr. 1303,00 i Kvartalet og i Juleunderstøttelse udbetaltes af Reservefonden Kr. 3325,00.

Af 427 Medhjælpere, der blev ledige i Oktober Kvartal, stammer 283 (66 pCt.) fra Virksomheder, der beskæftiger fra 1—5 Medhjælpere, 70 (16 pCt.) fra Virksomheder med fra 6—20 Medhjælpere, 40 (9 pCt.) fra Virksomheder med 21—100 Medhjælpere og 34 (8 pCt.) fra Virksomheder med over 100 Medhjælpere.

Beretningen godkendtes uden Diskussion.

RETSHJÆLPEN.

Forretningsføreren aflagde Beretning om Retshjælpens Virksomhed og oplyste, at der var bevilget Rets-

hjælp i 14 Sager og afslaaet en Begæring herom. Der er afsluttet 9 Sager, hvoraf 6 er vundet, 2 forligt og 1 hævet.

I Hovedstol og Renter har Principalerne maattet udrede Kr. 2443,38 og i Omkostninger Kr. 192,19. I Mindelighed er ordnet 7 Sager, der indbragte Kr. 495,00. For Tiden er 38 Retssager løbende.

Beretningen godkendtes.

REGNSKAB OG ADMINISTRATION.

Hovedkassereren forelagde Regnskabsoversigt og Status pr. 1. Januar. Disse samt Revisionsprotokollen, der oplæstes, godkendtes.

Dernæst forelagdes Forslag til Budget for Forbundet, Reservefonden og Arbejdsløshedskassen. Forslaget drøftedes og vedtoges, ligesom det vedtoges at yde samme Beløb som i det sidste Aar i Administrationstilskud til Afdelingerne med fast Administration. Der forelaa desuden Oversigt over Hjælpefondens og Maskinskrivningsbureauet »Merkur«s Virksomhed.

Endelig blev det besluttet fra 1. April at indføre Kontingentkort i alle Afdelinger. Den nærmere Udførelse af Sagen overlodes til Forretningsudvalget.

OVERENSKOMSTSITUATIONEN.

Som Følge af Pristallets Stigning fra 204 til 209 Points blev det besluttet at give Afdelingerne fornødne Instruktioner angaaende de overenskomstmæssige Dyrtidstillæg og det faglige Arbejde.

De foreliggende Forslag til Hovedoverenskomst drøftedes og Forretningsudvalgets Bemyndigelse til at fortsætte Forhandlingerne fornyedes. Ligeledes behandledes Overenskomstforslag fra Fællesforeningen, medens Forhandlingerne med Nakskov og Aarhus Kommuner refereredes. Sluttelig gav Forretningsføreren Oplysninger angaaende de kommunale Kontorfunktionærers Fællesklub.

SOCIALE FORHOLD.

Forretningsføreren gav en Oversigt over de forestaaende Ændringer i Arbejdsløshedsloven, hvorom der i Landstinget var opnaaet Enighed. Forskellige Skrivelser fra Arbejdsdirektoratet oplæstes og toges til Efterretning.

Dernæst gav saavel Forretningsføreren som Hovedkassereren forskellige Oplysninger angaaende Arbejdet i Socialraadets Funktionærudvalg.

Spørgsmaalet om at søge frivillig 6-Lukning af Forretningerne gennemført i Sommermaanederne drøftedes, og det vedtoges at optage Arbejdet, hvorom Afdelingerne underrettes.

FORSKELLIGT.

Forskellige indre Spørgsmaal blev afgjort, hvorefter Forretningsføreren aflagde Beretning fra Internationales Hovedbestyrelsesmøde i London den 9.—10. Januar.

Efter en Gennemgang af de løbende Konflikter og Uoverensstemmelser samt Godkendelse af de afsluttede faglige Uoverensstemmelser sluttede Mødet, som havde været afbrudt af 2 Timers Frokostpause, Kl. 6½.

Fra Arbejdsmarken —

Langeland.

Blandt de Afdelinger, der agitatorisk — forøvrigt ogsaa i anden Henseende — arbejder godt, maa fremhæves Langeland, der til Stadighed udfører et energisk og planmæssigt Agitationsarbejde.

Afdelingen staar meget stærkt i selve Rudkøbing, hvor den er domicileret, og der findes kun ganske enkelte Medhjælpere i Byen, som ikke er Medlemmer. Men hermed har man ikke slaaet sig til Taals — tværtimod har man sat sig det Formaal at organisere Medhjælperne hele Øen over, og man arbejder stadig med dette Maal for Øje. Man har saaledes afholdt Agitationsmøder paa de større Pladser og har opnaaet god Tilslutning hertil. Med Stolthed kunde Afdelingen for nogen Tid siden indberette, at man nu havde Medlemmer i samtlige Byer fra Rudkøbing til Langelands Nordspids, og man forventer at kunne opnaa samme Resultat i den sydlige Del af Øen.

Langelands Afdeling staar nu som en af de bedste indenfor Forbundet og kan tjene som Mønster for en velledet Afdeling.

Ebeltoft.

Iøvrigt synes det, som naturligt er, at Agitationsmulighederne bliver bedre, efterhaanden som det økonomiske Tryk paa Medhjælperne bliver stærkere. Det har i hvert Fald vist sig lettere at komme Medhjælperne i Tale paa adskillige Pladser, end for blot nogle faa Maaneder siden. Blandt disse Byer er Ebeltoft, hvor Afdelingen det sidste Aars Tid har staaet i Stampe, og hvor det ikke har været muligt at faa den i Gang igen.

Imidlertid har Rejsesekretær Michael Nielsen i Februar Maaned afholdt et Møde med Medlemmerne, hvor det lykkedes at faa valgt en ny Ledelse med vore Kolleger Herluf Jensen og H. Petersen i Spidsen henholdsvis som Formand og Kasserer.

Vi nærer den sikre Tiltro til de nye Tillidsmænd, at de vil tage alvorligt fat paa Opgaverne, og vi er overtydet om, at det ogsaa skal lykkes at samle Medhjælperne i Ebeltoft om Organisationen, naar Arbejdet bliver rigtigt tilrettelagt.

Helsinge.

Endelig skal vi nævne, at Helsinge Afdeling ogsaa har paabegyndt et energisk Agitationsarbejde. Agitationsfeltet er jo ikke saa stort paa denne Plads, fordi Afdelingen lige fra sin Stiftelse i 1915 har haft god Tilslutning blandt Byens Medhjælpere og stadig har formaaet at bevare denne udmærkede Position.

Man har imidlertid sin Opmærksomhed henvendt paa de nærliggende Stationsbyer og Landpladser og i Februar afholdtes et godt besøgt Agitationsmøde i Græsted med Viggo Pedersen som Taler. Afdelingen havde her udført et godt Forarbejde, og Resultatet blev da ogsaa, at samtlige tilstedeværende Kolleger, med Undtagelse af en enkelt, der forlader Landet i en nær Fremtid, indmeldte sig i Afdelingen.

Helsinge Afdeling vil utvivlsomt med sin nuværende Formand formaa at skaffe Organisationen Udbredelse i Afdelingens Opland og dermed yderligere forøge og underbygge sin udmærkede Stilling.

6-Lukning i Sommermaanederne.

EFTER Lukkeloven maa Forretningerne i Tiden 1. April til 30. September holdes aabne fra Kl. 7 Aften, medens Lukketiden i den øvrige Del af Aaret er Kl. 6 de fire første Dage i Ugen.

Imidlertid viste Kendsgerningerne sidste Sommer, at der hersker overvejende Tilslutning ogsaa blandt Principalerne til vort Krav om helaarlig 6-Lukning, idet denne i Fjor Sommer helt eller delvis bibeholdtes i alle Købstæder med Undtagelse af 17, og i de fleste af disse strandede Sagen endog kun paa en enkelt Købmand, der stillede sig uvillig.

Saalænge Loven fastsætter den taabelige Bestemmelse, at der kun skal kunne holdes aabent i den Periode, hvor Forretningslivet bevisligt er svagest, medens til Gengæld Trangen blandt Handelsstandens Udøvere — Principaler som Medhjælpere — til at komme ud i Naturen, er størst, maa Bestræbelserne sættes ind paa at opnaa Sommerekslukningen ved Frivillighed fra Principalernes Side. Forbundet har derfor allerede nu instrueret Afdelingerne om at tage Spørgsmaalet op og søge, enten ved Forhandling med Handelsforeningerne eller direkte ved Henvendelse til de enkelte Principaler, at opnaa et Resultat, helst saaledes at samtlige Forretninger eller de flest mulige Brancher indgaar paa at lukke.

I disse Bestræbelser er alle vore Medlemmer interesserede og vi opfordrer dem derfor til paa bedste Maade at støtte Afdelingsbestyrelsen i dette Arbejde og at være behjælpelig med Gennemførelsen af Opgaven, dersom Afdelingen paakalder Medlemmernes Assistance.

Et grundløst Angreb.

Dansk Arbejdsgiverforenings Medlemsblad har skruet sig op til et harmfuldt, men ganske grundløst Angreb paa vor Organisation som Følge af, at vor københavnske Afdeling har afholdt et Agitationsmøde midt i den Periode,

hvori Indsamlingen af de statistiske Spørgeskemaer foregaar. Den Forbindelse, Hr. Langkjær forsøger at knytte mellem disse to Begivenheder findes imidlertid ikke, og allerede paa dette Punkt falder Angrebet derfor til Jorden.

»Arbejdsgiveren« skriver dernæst, at Ministeriet og Statistisk Departement havde truffet den Bestemmelse, at Organisationerne kun skulde udlevere Skemaer til deres Medlemmer, medens de uorganiserede skulde have Skemaet udleveret gennem Postvæsenet. Ogsaa dette er urigtigt, idet Statistisk Departement netop har tilladt, at Organisationerne udleverede Skemaer ogsaa til de uorganiserede, hvilket utvivlsomt ogsaa er nødvendigt i København, da man næppe bør være saa sangvinsk at tro, at noget stort Antal uorganiserede, hvis Samfundsforstaaelse nødvendigvis maa være meget ringe, naar de staar udenfor Organisationen, vil afhente Skemaer.

At vor københavnske Afdeling har uddelt Indbydelser til sit Møde til de samme Medhjælpere, som har modtaget Spørgeskemaer, kan vi ikke indse har noget med Illoyalitet at gøre overfor Statistikindsamlingen, og at vi skulde afskære os fra, baade at udlevere Skemaer til uorganiserede, for at opnaa et saa stort Antal Besvarelser som muligt, og at agitere for Tilslutning til vor Organisation, finder vi er lidt rigeligt forlangt. Men vi forstaar selvfølgelig godt, at Arbejdsgiverforeningen meget nødig ser vor Organisation vokse.

Naar Hr. Langkjær sluttelig vil insinuere, at vi kræver de uorganiserede Medhjælperes Skemaer indsendt til Organisationen for at lave en privat Statistik deraf, saa er han længere ude i Smagløshed og Perfidi, end Velanstændighed tillader. Hr. Langkjær maa vel dermed mene, at vi skulde bryde de lukkede Skemaer, da det jo dog er den eneste Maade, hvorpaa vi kan faa Kendskab til de givne Oplysninger. En saadan Beskyldning er imidlertid saa plump og tarvelig, at Hr. Langkjær gør sig ringe Ære ved at fremsætte den. For sin egen Skyld burde Hr. Langkjær snarest gøre os en uforbeholden Undskyldning.

Iøvrigt kunde der være Anledning til at give »Arbejdsgiveren« det gode Raad at skaffe sig Kendskab til en Sag, før den skriver derom. Det er i Almindelighed ikke nogen daarlig Fremgangsmaade, og det kan i visse Tilfælde endog have den gavnlige Virkning at forebygge en kold Vandgang.

Statistiken.

EFTER Meddelelse fra Det statistiske Departement blev Fristen for Indsendelse af det statistiske Spørgeskema forlænget til 1. Marts. Der er dog intet til Hinder for, at Medlemmer, som ikke inden denne Dato har udfyldt Skemaet, endnu kan indsende dette til Organisationen, og vi opfordrer derfor indtrængende disse Kolleger til at gøre dette snarest.

Vi behøver næppe paany at fremhæve Betydningen af at faa en paalidelig Oversigt over vor Stands Arbejds- og Lønvilkaar, og derfor bør intet Medlem undslaa sig ved at afgive de ønskede Oplysninger, der som tidligere bemærket, behandles strengt hemmelige og først aabnes i Statistisk Departement.

Bliv Medlem af Hjælpefonden.

NØDVENDIGHEDEN af at være forsikret mod Arbejdsløshed er forlængst gaaet op for en betydelig Del af Medhjælperne, idet Udviklingen efterhaanden har klargjort, at Forholdene ogsaa indenfor Erhvervslivet er blevet vanskeligere og Medhjælpernes Stilling mere og mere usikker.

Selv Medhjælpere, som mener at beklæde en Livsstilling, og som vil forsværge at skulle blive ledige, er udsat for pludselig og uforskyldt at blive kastet ud i Arbejdsløshed, der kan faa skæbnesvangre Følger, ikke mindst for de Medhjælpere, der paa Grund af en højere Løn har indrettet sig paa en højere Levefod med deraf flydende højere Udgifter.

Ved indtrædende Arbejdsløshed træder Arbejdsløshedskassen i første Række til og yder Understøttelse, men Kassens Ydeevne er som bekendt begrænset af Loven, og for de højere lønnede Medhjælpere vil en Supplementsunderstøttelse derfor være nødvendig.

Med dette Formaal for Øje er Handels- og Kontormedhjælpernes Hjælpefond oprettet, idet Fondens Opgave er at aabne Adgang for arbejdsløse Medlemmer, hvis Indtægt ligger over 2000 Kr., til at oppebære Understøttelse udover, hvad der ydes af Arbejdsløshedskassen.

Understøttelsen ydes i Forhold til Indtægten og Kontingentet staar ligeledes i Forhold hertil. Efterfølgende Eksempler vil nærmere illustrere, hvorledes Fonden virker i Praksis.

Eksp. I. Et Medlem, der er forsikret i Hjælpefonden efter en aarlig Indtægt af 2000 Kr., og som i maanedligt Kontingent til Arbejdsløshedskassen og Hjælpefonden yder Kr. 3,50, erholder maksimalt i Understøttelse pr. Aar:

Efter Medlemsskab i	1 Aar	5 Aar	10 Aar
	Kr.	Kr.	Kr.
Af Arbejdsløshedskassen	140	250	420
Af Hjælpefonden	90	120	140
Tilsammen.....	230	370	560

Eksp. II. Dersom den aarlige Indtægt er 4000 Kr., ydes der i samlet Kontingent til A. K. og H. F. Kr. 4,40 pr. Maaned, og den maksimale Understøttelse udgør:-

Efter Medlemsskab i	1 Aar	5 Aar	10 Aar
	Kr.	Kr.	Kr.
Af Arbejdsløshedskassen	140	250	420
Af Hjælpefonden	270	360	420
Tilsammen.....	410	610	840

Eksp. III. Er Indtægten 6000 Kr. eller derover pr. Aar, bliver Kontingentet ialt Kr. 5,60 pr. Maaned og Understøttelsen udgør i dette Tilfælde:

Efter Medlemsskab i	1 Aar	5 Aar	10 Aar
	Kr.	Kr.	Kr.
Af Arbejdsløshedskassen	140	250	420
Af Hjælpefonden	630	840	980
Tilsammen.....	770	1090	1400

Heraf vil det fremgaa, at Hjælpefonden, dersom Arbejdsløsheden skulde melde sig, yder en virkningsfuld Hjælp, der kan sikre mod de værste Følger af en Ledighedsperiode. Det bør erindres, at en saadan kan bevirke Stiftelse af en for Resten af Livet trykkende Gæld eller Forbrug af Midler, der var tænkt anvendt til videre Uddannelse eller var henlagt med Alderdommen for Øje. Det bør ogsaa betænkes, at man har et Ansvar overfor Familie eller Paarørende, der maaske kan være afhængig af Ens Indtægt, eller hvem man maaske vilde falde til Byrde i en saadan Periode.

Det bør i Virkeligheden være saaledes, at som man forsikrer sig mod Ildebrand og Sygdom, saaledes bør man ogsaa forsikre sig imod Arbejdsløshed. Derfor opfordrer vi ethvert Medlem, hvis økonomiske Forhold falder ind under den af Hjælpefonden fastsatte Ramme, til at indmelde sig i Handels- og Kontormedhjælpernes Hjælpefond.

Men gør det i Dag. I Morgen kan det være for sent.

Arbejdsløshedslovens Revision.

SOM bekendt fremsatte Indenrigsministeren for et Aars Tid siden Forslag til Ændringer i Arbejdsløshedsloven. Disse Ændringer tilsigtede yderligere at forringe Loven og skabe snærende Baand og skarpere Kontrol med de Ar-

bejdsløse. Der foresloges Indførelse af Arbejdsløshedskort (Hundetegn) for samtlige ledige, altsaa ikke blot som hidtil for de understøttede, og Kortene skulde efter Arbejdsgiverens Paategning tilsendes Arbejdsanvisningskontorerne, ikke som nu Arbejdsløshedskasserne. Desuden foresloges Maksimumsunderstøttelsen nedsat fra 4 Kr. til 3 Kr. 50 Øre pr. Dag for gifte og fra 3 Kr. 50 Øre til 3 Kr. for ugifte, og disse Satser skulde, uanset Prisforhøjelser, som var at vente, først revideres den 1. Febr. 1925.

Det lykkedes imidlertid Socialdemokraterne at hindre Lovens Vedtagelse ved at kræve Forretningsordenens Frister overholdt, hvorfor Regeringen maatte lade Forslaget bortfalde, da Samlingen skulde sluttes inden Kongeparrets Sølvbryllup.

Imidlertid fremsatte Indenrigsministeren den 3. Oktbr. Forslaget uforandret i Landstinget, hvor det efter en Forhandling, skarpt bekæmpet af Socialdemokraterne og de Radikale, gik i Udvalg, uden at nogen gjorde sig Forventning om at opnaa nogen Ændring i Regeringspartiernes Holdning.

Det utrolige er imidlertid sket, at Udvalget er blevet enigt, ikke om de forelagte Ændringer, men derimod om at udarbejde et helt nyt Lovforslag, og dette er allerede vedtaget i Landstinget, hvorefter det formentlig kun er et Tidsspørgsmaal, naar Folketingets Tilslutning foreligger.

Da det er meget væsentlige og gennemgribende Ændringer, der foreslaas, skal vi nævne de vigtigste af disse.

Arbejdsløshedskortene bortfalder for alle andre end Arbejdsløse paa fortsat Hjælp. Der sker saaledes en Bedring i de nuværende Forhold, hvor de vedtægtsmæssigt understøttede Medlemmer er pligtige at have Kort, og desuden bortfalder Kravet om, at Kortet skulde indføres for alle ledige Medlemmer. Kontrollen foregaar som sædvanlig hos Arbejdsløshedskasserne for de vedtægtsmæssigt understøttede, hvorimod Arbejdsløse med ekstraordinær Understøttelse fremtidig skal kontrolleres af den Institution, der udbetaler Understøttelsen. Samtidig foreslaas, at dette sker gennem Kommunerne, der dog skal være berettigede til at overdrage Udbetalingen til Hjælpekasserne eller til et offentligt Arbejdsanvisningskontor.

Den foreslaaede Nedsættelse af Dagpengene bortfalder, og der vil ikke blive indsat nogen ny Bestemmelse om Revision af Satserne.

Det har hidtil været saaledes, at den ekstraordinære Understøttelse var afhængig af, om der var anerkendt ekstraordinær Ledighed i det paagældende Fag eller Branche, og Afgørelsen heraf hvilede paa Indenrigsministerens vilkaarlige Skøn. Det foreslaas nu at skabe faste Regler herfor, saaledes at ekstraordinær Ledighed foreligger, naar Ledigheden er mindst 50 pCt. over den gennemsnitlige Ledighedsprocent i den tilsvarende Maaned i de foregaaende 14 Aar, dog at Ledigheden skal være mindst 7½ pCt.

Desuden gives der faste Regler for Varigheden af den ekstraordinære Understøttelse, idet der ydes fortsat Hjælp i lige saa lang en Periode, som der ydes vedtægtsmæssig Understøttelse. I ekstraordinære Tilfælde, d. v. s. naar Halvdelen af de ledige har opbrugt deres vedtægtsmæssige Understøttelse, kan Indenrigsministeren yderligere forlænge Perioden med 50 pCt.

Endelig er der foreslaaet forskellige mindre betydningsfulde Ændringer, saaledes at Rigsdagsudvalget, hvis Virksomhed overflødiggøres ved de faste Regler, ophæves, at Straffebestemmelserne for Overtrædelse af Kontrolreglerne ændres fra Bøder til Karensdage evt. Bortfald af Understøttelsen, samt at Arbejdsdirektørens Titel fremtidig bliver Direktør for Arbejdsanvisningen og Arbejdsløshedsforsikringen.

Prisen for disse Ændringer, der i det væsentligste er Forbedringer af Loven og som tilbagegiver Arbejdsløshedskasserne deres Handlefrihed og Ansvar. er imidlertid, at de offentlige Tilskud til Arbejdsløshedskasserne nedsættes. Statens Bidrag foreslaas nedsat fra 50 til 35 pCt. af det samlede Medlemskontingent og Kommunernes fra 33⅓ pCt. til 30 pCt. Det vil med andre Ord sige en Nedsættelse paa ca. 40 pCt. af de offentlige Tilskud. Ganske vist fritages Kasserne fremtidig for Bidrag til Arbejdsløshedsfonden, men de lider alligevel Tab ved denne Ordning, som maa opvejes ved forøgede Bidrag eller Ændringer i Ydelserne.

Arbejdsgiverne faar deres Ønsker om Nedsættelse af Bidragene til Arbejdsløshedsfonden imødekommet. Bidragene fastsættes til noget over Halvdelen af de nuværende Bidrag og opkræves fremtidig kun efter 2 Satser, nemlig 5 Kr. og 2 Kr., hvilken sidste Sats bl. a. ogsaa gælder for kontraktligt ansatte Lærlinge i de to første Læreaar.

Statens Bidrag til Arbejdsløshedsfonden forhøjes til 10 pCt. af det samlede ordinære Medlemskontingent, men saavel Statens som Arbejdsgivernes Bidrag nedsættes, naar Fondens Midler overstiger 30 Mill. Kr.

Dette er i Korthed de vigtigste Ændringer i den nye Lov, som efter Forslaget skal træde i Kraft den 1. April.

Aarsopgørelsen.

Vi staar nu overfor den aarlige Opgørelse indenfor vor Organisation, og efter Arbejdsløshedskassens Vedtægt er vi forpligtede til at slette de Medlemmer, der ved Regnskabsaarets Udløb — den 31. Marts — staar i Restance.

Hvis De er mellem de Medlemmer, der skylder Kontingent til Deres Organisation, bør De derfor i egen og i Organisationens Interesse snarest henvende Dem til Deres Afdeling og faa truffet en Ordning angaaende Betalingen af Restancen inden den fastsatte Sletningsfrist.

Det har dog sin Betydning at undgaa Sletning, idet denne betyder Tab af alle erhvervede Rettigheder samt Vanskeligheder og yderligere Udgifter ved eventuel senere Genindtrædelse. Alt dette kan undgaas ved i Tide at bringe Forholdene i Orden.

Og lad os saa være enige om, at i det lange Løb kan ingen Medhjælper dog undvære sin Organisation, hvorfor det ikke betaler sig at faa Medlemsskabet afbrudt nu.

Modtagne Bøger.

Arbejdernes internationale Oplysningsvirksomhed. Udgivet af Internationaler Gewerkschaftsbund, Amsterdam. Pris 2 Kroner.

Bogen indeholder udførlige Oplysninger fra 15 Lande om, hvorledes Arbejdernes Oplysningsvirksomhed praktiseres. Endvidere indeholder Bogen, der er affattet paa Tysk, Resultatet af den i 1922 afholdte internationale Oplysningskongres. Bogen faas hos Bog- og Papirhandelen »Fremad«, Frederiksborggade 33, København.

Hvorledes Guld kan yngle. — Udgivet af Landsforeningen Dansk Arbejde.

Den lille Pjece er et Forsøg paa i en letfattelig Form at klargøre, hvorledes Forbrug af danske Varer vil bringe forøget Virksomhed og Omsætning med sig for alle Erhverv og i alle Dele af Landet. Som Eksempel benyttes Tørlæggelse af en Vig, der indvindes til Agerland, der skaber en ny Nationalindtægt, og efterhaanden brødføder ikke alene Jordens Ejere, men ogsaa Haandværkere, Købmænd, Læger m. m. og derfra forplanter sig ud til Fabrikerne, Leverandørerne, Grossererne i de fjerntliggende Byer og saa fremdeles.

Pjecen er let læst og stærkt agitatorisk skrevet.

Georg Vitrup-Rinfeldt: I Lygteskær. — (Jacob Ankers Forlag).

I et nydeligt og smagfuldt Udstyr udsender G. V.-R. sin nye Digtsamling. Desværre er det ikke Udstyrelsen, det kommer an paa, men derimod Indholdet, og vi tør ikke paastaa, at det staar Maal med Papir og Tryk. Forfatteren har vel et godt Øje for Sujettet og ofte et godt Anslag, men er som oftest usikker i Kompositionen og henfalder jævnlig til simpel Rimeri. Forfatteren er lejlighedsvis ikke fri for at plagiere, f. Eks. Edv. Søderberg.

Det forekommer os ogsaa, at Forfatteren burde undlade latinske Citater og franske Overskrifter til sine Proletardigte.

H. H.

Meyers Vareleksikon (4. Udgave). H. Aschehoug & Co.

Af dette udmærkede Værk er yderligere udkommet 3. og 4. Hefte, spændende fra Broncheblaat til Fluorbrinte. Værket giver fyldige og klare Oplysninger om alle Varer og Varearter.

Argentarius. Om Penge (H. Aschehoug & Co.).

I smaa Breve giver Forfatteren en Oversigt over Pengenes Værd. Han viser, hvordan vi alle kender Penge og til daglig bruger dem, men alligevel næsten intet Kendskab har til deres egentlige Væsen. —

Paa en let og forstaaelig Maade — i Breve til sin egen Søn — forklarer han Pengene, deres Styrke og deres Begrænsning. Ukyndighed til Penge har vi i disse Tider set kan være en Forbrydelse og alle Mennesker bør dog have nogen Indsigt i den Magt, de repræsenterer.

Conto pro diversi.

DANSK REKLAMEKUNST.

Industriforeningen og seks andre Foreninger har udsendt Indbydelse til en Udstilling: Dansk Reklamekunst, der i Dagene 5.—22. April 1924 vil blive afholdt i Industriforeningen.

Udstillingen er arrangeret for at give Forretningsfolk og Publikum Lejlighed til at overbevise sig om, hvorledes en god Reklame skal være, at en god Reklame ogsaa kan være smuk og oven i Købet dansk. Udstillingen vil omfatte alle de Former, hvorunder Reklamen kan optræde og hvorunder den fremstilles i Danmark.

Det er Hensigten at omskabe Industriforeningens store Hal til en Gade med Butiker til begge Sider, Kiosker, Plakatsøjler, Lysreklamer o. s. v. Ved Udsmykning af Vinduerne, ved Butikernes Indramning af Skilte og Udhængsskabe, ved Plakater, Lygter og Lys vil Kunstnerne og Haandværkerne faa rig Lejlighed til at vise Resultaterne af deres Samarbejde. I de tilstødende Lokaler vil der findes arbejdende Virksomheder, Bogtrykkere, Litografer og Kemigrafer og rundt omkring paa Gallerierne vil der blive arrangeret permanente og skiftende Udstillinger af Tryksager og Reklamer af enhver Art.

Der er ingen Tvivl om, at denne Udstilling ved sin Originalitet vil lokke Publikum til, og at Forretningsfolk vil have Udbytte af at besøge Udstillingen og skaffe sig Indblik i den moderne Reklamekunst's Hemmelighed.

USMAGELIGT.

I Bladet »Konservativ Ungdom« har Kontorchef Lytting faaet optaget en Artikel, hvori forsøges en historisk Fremstilling af Medhjælperbevægelsens Udvikling her i Landet. Hvilke Kvalifikationer og hvilken Adkomst Kontorchef Lytting har til at paatage sig en saadan Opgave kan nok være Genstand for Diskussion, men under alle Omstændigheder synes Hr. Lyttings Kendskab til de faktiske Forhold at være særdeles ringe.

Derimod er det lykkedes Kontorchefen paa en særdeles usmagelig Maade at udtale sig nedsættende om den Organisation, han som Leder af Dansk Principalforening til daglig kontraherer med i faglige Spørgsmaal. Hr. Lytting insinuerer, at slette Instinkter har skabt vor Bevægelse og at denne har sin Basis i Fagets daarligste Del. Han beskylder Organisationen for, at den — i hvert Fald i sin Begyndelse — fremelsker Drikkeri og Kortspil og virker dræbende paa Hygge, Skønhedssans og Livets etiske Værdier.

Hr. Kontorchef Lytting burde have undladt sine Skriverier, hvis han ikke vidste bedre Besked med Forholdene, end denne Artikel giver Udtryk for. Det vilde have tjent ham til større Ære, end at kaste Smuds paa en Modstander.

Medhjælper-Pensionater.

Aalborg.

Medhjælpere, der tilflytter Byen, erindres om Afdelingens fortræffelige Pensionat, Adelgade 12. Telefon 3375.

Nakskov.

Handels- og Kontormedhjælpernes Pensionat med Samlingslokaler bringes i Erindring. Enhver organiseret Medhjælper bør spise i Afdelingens eget Pensionat. Værelser udlejes. Nr. Boulevard 32, Telefon 160.

Løbende Konflikter.

Med nedennævnte Firmaer er Organisationen i Konflikt, hvorfor Firmaerne er blokeret for Tilgang af Arbejdskraft:

A/S L. Lange & Co., Axelhus, Vesterbrogade 2 C, Kbhvn.
A/S Frichs, Aarhus.
A/S Dansk Svovlsyre- og Superphosfatfabrik, Aalborg og Nørresundby.
Johs. Bork, Aarhus Kafferisteri, Aarhus.
Vald. Hommel, Lavendelstræde 5—7, København.
Farvefirmaet Beck & Jørgensen, Nørregade 13, København.
Speditionsfirmaet F. C. Bentzon & Co., Frihavnen, Kbhvn.

Forinden Forholdene hos disse Firmaer maatte være ordnede paa en for os og vore paagældende Medlemmer tilfredsstillende Maade, er det forbudt vore Medlemmer at modtage Plads i disse. Jens Johansen.

Maskinskrivningsbureauet „Merkur“,
(oprettet af Dansk Handels- og Kontormedhjælperforbund)
Afskrivning
af
Anbefalinger m. m.
Hurtig Udførelse. — Billige Priser.
Gl. Kongevej 6, København B.
Telefoner 8143 - 12143 — Statstelefon 413.

Fra Afdelingerne.

Meddelelser fra Afdelingerne, der ønskes optaget under denne Rubrik, maa være Redaktionen i Hænde senest 10 Dage, før Bladet skal udkomme.

Aalborg. Afdelingen afholder Karneval **Søndag den 9. Marts** i Haandværkerforeningens store Sal. Billetpriserne er Kr. 2,50 pr. Deltager, Tilskuere Kr. 1,50. Billetter faas paa Afdelingens Kontor indtil Lørdag den 8. Marts Kl. 10 Aften samt Søndag den 9. Marts fra Kl. 4—6 Efterm. Festudvalget.

Lemvig. 14. Februar afholdtes Medlemsmøde paa Højskolehjemmet. Svend Rosendal talte over Emnet »Medhjælperhøjhed og Medhjælpersløjhed«. Efter Foredraget, der paahørtes med stor Interesse, samledes Deltagerne, ca. 20, om et fælles Kaffebord, hvor Rosendal læste op. Anders Bøgh.

Nordbane-Afdelingen. Festen den 7. Februar var velbesøgt og forløb tilfredsstillende.

Onsdag den 5. Marts Kl. 8 afholdes Kostumebal paa Hotel Rustenborg, Lyngby. Billetter a 2 Kr., der tillige virker som Lodsedler ved en Bortlodning af Sølvgenstande, faas hos Frk. Schouw, Bagsværdvej 25, Lyngby, K. W. Struve, Lundtoftevej 43, Lyngby, Davidsen, Stationsvej, Holte samt hos
W. Horowitz, Lundtoftevej 32, Lyngby.

Odense. Afdelingen afholder 23-aarig Stiftelsesfest **Søndag den 9. Marts** Kl. 8 i Selskabslokalerne paa Brochmanns Hotel. Program: Fælles Kaffebord, Festtale af Sekretær Viggo Pedersen, København, Bal.

Deltagerne til Kaffebordet bedes tegne sig hos Incassatorerne eller paa Kontoret, senest Fredag den 7. Marts.
Forretningsudvalget.

Struer. Søndag den 3. Februar afholdtes en vellykket Fest med Dilettantforestilling og Bal. A. Mathiassen.

Thisted. Den 13. Febr. afholdtes selskabelig Sammenkomst paa Hotel »Royal«. Ved Kaffebordet holdt Svend Rosendal Foredrag og læste op. Aftenen sluttede med Bal. Ca. 40 Medlemmer med Damer deltog.
P. Chr. Pedersen.

Den sorte Tavle.

Medlem 39385 Valdemar Jensen, der er tilflyttet Skive Afdeling fra Varde, nægter at betale Kontingent og slettes derfor med Restance fra 1. Oktober 1923. K. Nielsen, Kasserer.

Udgivet af Forbundet. — Ansvarsh. Red. **Jens Johansen**, Gl. Kongevej 6, Købnh. B. — **Anton M. Jensen**, St. Kongensgade 75, Købnh. K.

DANSK
HANDELS- OG KONTORMEDHJÆLPER
TIDENDE
ORGAN FOR DANSK HANDELS-OG KONTORMEDHJÆLPERFORBUND

Nr. 4. 1. April 1924. 24de Aargang.

VALGBETRAGTNINGER —

DAGENS altoverskyggende Spørgsmaal er den syge danske Krone, der dog efter adskillige Godtfolks Mening ikke just er syg, men snarere lidt bedærvet af at være saa meget i Folkemunde. Det gaar jo her som saa ofte, at Aarsag og Virkning meget let forveksles.

Som der hersker Uenighed om Aarsagen til Kronens Tilstand, saaledes hersker der vild Forvirring og Uenighed om Midlerne til Afhjælpning af Skaden. Man kunde fristes til at sige, at de Lærde ogsaa her var uenige, hvis ikke netop det usædvanlige var Tilfældet, at de Lærde, udtrykt i Valutakonferencen, for en Gangs Skyld var blevet enige, hvorimod de Ulærde er i høj Grad uenige.

Desværre maa til den sidste Kategori regnes Statens ledende Mænd, fra hvem Initiativet til Handling skulde komme, men først efter at man har ladet Kronen synke saa dybt, har Regeringen efter lange og besværlige Overvejelser fremsat sine bekendte Valutaforslag, der i det væsentligste gaar ud paa 1) Tvangslaan, 2) Oprettelse af en Valutacentral, 3) Nye Toldskatter, 4) Skat paa fremmede Handelsrejsende.

Gennemførelsen af Forslaget om en tvungen Afgift paa 3 pCt. af den skattepligtige Indkomst vil næppe blive modtaget med nogen særlig Begejstring af den Del af Befolkningen, som gennem Hr. Neergaards Toldskatter paa vigtige Livsfornødenheder samt Restaurationsskatten og andre byfjendtlige Foranstaltninger i Forvejen er tilstrækkelig Parthaver i Udredelsen af Statens Udgifter. For fastlønnede Funktionærer, der faar deres Indtægter opgivet paa Øre til Skatteværsenet af deres Principal, er det i hvert Fald ikke lysteligt at være Vidne til, hvorledes Landmændenes Unddragelse fra at betale Skat efter samme Regler som andre Borgere Gang paa Gang giver Anledning til offentlig Forargelse.

Ejheller har Landmandsbank-Affæren, hvorved Offentligheden fik et ganske lille, men fuldt tilstrækkeligt Indblik i Højfinansens Spil bag Kulisserne, virket særlig overbevisende angaaende Retfærdigheden i det nuværende Samfundssystem, hvor det er de faa som nyder, medens de mange yder. Man forstaar herefter bedre Arbejdsgiverforeningens Formand, der efter Valgene i 1920 udtalte sin Glæde over det nye System, over det socialpolitiske Tilbageslag, der dermed var foretaget.

Sandelig! Arbejdsgiverforeningen har faaet sine Ønsker opfyldt. Paa det sociale Omraade er der særdeles kraftigt skaaret ned. Ikke alene er der eksperimenteret med Arbejdsløshedskasserne og gennemført regoristiske Nedskæringer af Understøttelsen samt Udelukkelse af Tusinder fra enhver Art af Hjælp, men Sygekassehjælpen, Erstatningerne ved Ulykkestilfælde og andre sociale Goder er sat ned. Og ikke mindst er Staten gaaet i Spidsen ved Nedskæringen af Lønningerne, medens Medlemmer af Regeringen har proklameret Krig mod Fagforeningerne.

De frie Kræfter har faaet Lov til at øve deres ødelæggende Spil. Landet har indført udenlandske Varer i langt højere Grad, end vore egne Produkter er udført. Importoverskudet har forringet vor Handelsbalance i betydelig Grad og sammen med Landmandsbankens og de af den financierede Selskabers kolossale Tab har det været en væsentlig Aarsag til vore daarlige Valutaforhold.

Erhvervsliv og Produktion har stagneret som Følge af disse Forhold. Vore hjemlige Virksomheder sygner hen, fordi Danmark som det eneste Land i Europa holder sine Døre aabne for fri Import af de øvrige Landes Overskudsproduktion.

Følgen heraf har atter været Arbejdsløshed af en Størrelse og Langvarighed, som fuld-

stændig har virket ruinerende for de mange Hjem, som har været ramt deraf. Men Gang paa Gang har vi set, hvorledes de arbejdsløse er blevet afvist, naar Nøden tvang dem til at stille Krav om lovmæssige Foranstaltninger, der kunde skaffe dem Arbejde, som var deres højeste Ønske.

Vi har ogsaa set, hvorledes Krigstidens beskyttende Foranstaltninger efterhaanden er ophævede med den øjeblikkelige Virkning, at Priserne steg, og vi gruer allerede nu alle for de Virkninger, som Huslejelovens endelige Ophævelse, som efter Loven skal ske den 1. Maj i Aar i Provinsen og om et Aar i København, vil føre med sig for den overvejende Del af Befolkningen.

Det er saaledes ikke lystelige Minder, vi har om de sidste fire Aars Regeringsstyre, og de giver i hvert Fald Stof til adskillig Eftertanke, naar vi nu den 11. April skal være medbestemmende om de kommende Aars Udvikling. Det er et Ansvar, vi paatager os, naar vi sætter det lille Kryds paa Stemmesedlen ved det forestaaende Valg, og enhver af os maa være sig sit Ansvar bevidst i det Øjeblik, thi vi er da med i Afgørelsen af, om Landets Styre vedblivende skal ligge hos de nuværende Regeringspartier eller om andre Synspunkter skal være gældende, — om et Systemskifte skal gennemføres!

Det er en gammelkendt Udtalelse, at »Politik er Brød«. Derved forstaas, at af den politiske Udvikling i demokratisk eller reaktionær Retning afhænger, om den store almindelige Befolknings Vilkaar skal forbedres eller yderligere forringes. Gennem Opnaaelsen af den lige politiske Medbestemmelsesret har Befolkningen erobret sig Adgang til at skabe gode Vilkaar for enhver Samfundsborger, der udfører sin Gerning samvittighedfuldt efter Evne. Det er en kostelig Erobring, men den kræver til Gengæld, at Befolkningen er sig sit Ansvar bevidst og ved at benytte Stemmeretten værner om sit kostelige Redskab i Fremskridtets Tjeneste.

Der lyder for Tiden Røster, der fordømmer Parlamentarismen, og en Overklasse, der frygter Demokratiets Fremmarch, søger at latterliggøre og forhaane Rigsdagen og nedsætte den i Befolkningens Øjne. Det er falsk Tale, som kun har til Formaal at dysse den brede Befolkning i Søvn for at kunne faa Lejlighed til atter at tilrive sig hele Magten.

Det er denne Overklasse og dens Blade, der forherliger en Mussolini og koketterede med en Lenin. For dem staar Diktaturet som den ønskværdigste Regeringsform, den, der tillader de store at sætte Foden paa Nakken af de smaa. Men Legen med denne Ild er farlig. Er det først lykkedes at give Parlamentarismen Dødsstødet, vil det blive vanskeligt at afkaste Aaget og atter opnaa Medbestemmelsesret for Folket uden Hensyn til Rang eller Stand.

Naar der derfor fra enkelt Side opfordres til Valgstrejke, bør Opfordringen ikke følges. Det vil være politisk Selvmord, hvis Arbejderne og de med dem ligestillede undlod at lægge deres Lod i Vægtskaalen den 11. April til Fordel for et fornuftigt politisk System i Danmark, og vi betvivler, at den politiske Interesse hos Handelsdels- og Kontormedhjælperne skulde være saa ringe, at de lod haant om at være med til Afgørelsen af en saa vigtig Sag. Vel har Handelsstanden hidtil været politisk indolent, men ogsaa i saa Henseende er vi overbevist om, at den nye Slægt, som nu rykker frem, er mere i Pagt med Livet og Tiden og derfor vil vide at føre sin Udvikling frem ad andre og friere Baner.

Det skandinaviske Handelskursus.

afholdes i København 6.—12. Juli.

PAA Grund af forskellige Vanskeligheder ved at skaffe Lokale til det skandinaviske Handelskursus har det endelige Tidspunkt for Afholdelsen af dette ikke kunnet fastsættes. Disse Vanskeligheder er nu overvundne, idet Københavns Kommune har stillet en Kommuneskole til vor Raadighed, og det er derefter bestemt, at Kursus'et afholdes i Ugen 6.—12. Juli.

Vi opfordrer nu vore Medlemmer til at faa fastlagt deres Sommerferie saaledes, at de kan deltage i dette første Forsøg paa i Praksis at føre det skandinaviske Samarbejde ud blandt Organisationernes Medlemmer. Det er iøvrigt Tanken, dersom det første Kursus vinder tilstrækkelig Tilslutning, at fortsætte med lignende Kursus i Sverrig og Norge i de følgende Aar.

Det vil uden Tvivl have overordentlig stor Betydning i Retning af at fremme Solidariteten blandt Nordens Medhjælpere, at der gives dem let Adgang til at lære hverandres økonomiske og sociale Udvikling og Liv at kende og at faa Indblik i Nabolandenes Statsindretning, Erhvervsliv og Organisationsbevægelse, behandlet af dygtige og hver paa sit Omraade kompetente Foredragsholdere, som vi senere skal præsentere for Medlemmerne, og ikke mindst vil de personlige Bekendtskaber, der knyttes ved en saadan Lejlighed, kunne blive af Værdi saavel for den Enkelte som for Organisationerne.

Paa det første Kursus vil de danske Forhold blive gjort til Genstand for Behandling, og Programmet spænder over saa interessante og betydningsfulde Emner, at danske Medhjælpere i lige saa høj Grad som vore Kolleger fra de øvrige Lande vil have Udbytte af at deltage deri. Det er Tanken at afholde 1 à 2 Foredrag om Dagen og at benytte den øvrige Tid til Besøg i offentlige Institutioner eller private Virksomheder og lign. i Tilknytning til Foredragene, saaledes at Besøget saa at sige bliver en Illustration til det Foredrag, der er holdt den samme Dag.

Desuden vil der blive afholdt Udflugter i Københavns Omegn samt selskabelige og kammeratlige Sammenkomster for de deltagende Kolleger.

Adgangen til Foredragene og Besøgene er gratis for de Medlemmer, der forud tegner sig til Kursus'et. For udenbys boende Medlemmer vil der paa Forlangende blive sørget for billig Indkvartering og Forplejning.

Kursus'et vil som tidligere nævnt blive afsluttet med et stort skandinavisk Stævne, der afholdes i den smukke Folkets Park i Malmø, Søndag den 13. Juli. Nærmere Enkeltheder vedrørende Stævnet vil senere fremkomme.

Vi opfordrer saa mange af vore Medlemmer som muligt til at tegne sig som Deltagere i Kursus'et. Hertil kan benyttes den med nærværende Blad følgende Tegningsblanket, som i udfyldt Stand bedes indsendt til Hovedkontoret gennem Afdelingen. Vi tror, at Deltagelsen i det første skandinaviske Medhjælperkursus vil blive en Oplevelse, som aldrig glemmes, og tilraader derfor vore Medlemmer at tegne sig i Tide, da vi maa forbeholde os at slutte Tegningen, forsaavidt det stipulerede Antal Deltagere overskrides.

Hvor Plovfuren drages —

Et Fremstød i Hammel.

Det har ofte i Organisationens Arbejde vist sig, at Medhjælperne paa Landpladserne havde en udmærket og klar Forstaaelse af Organisationens Betydning og at vore Landafdelinger, naar de først havde faaet ordentlig Fodfæste, hørte til vore mest stabile.

Dette gælder saaledes i fuldt Maal Hammel Afdeling, hvor der i indeværende Aar er gjort et stærkt Fremstød mod de uorganiserede Medhjælpere paa Pladsen, med det udmærkede Resultat, at man i Januar kunde indsende 3 og i Februar ikke mindre end 9 Nyindmeldelser, endskønt Afdelingen i Forvejen havde et efter Byens Størrelse antageligt Medlemsantal. Man er nu oppe paa 35 Medlemmer og har dermed i det væsentligste gennemorganiseret Hammel.

Dette udmærkede Resultat viser, at hvor der er Vilje, er der ogsaa Vej, og vi haaber, at andre Afdelinger vil følge Eksemplet og sætte sig som Maal at forøge Medlemsantallet i samme Forhold, som her er sket.

Bogense stabiliserer sig.

Vore ærede Kolleger i Bogense, om hvis Interesse for Organisationen vi ikke et Øjeblik mistvivler, har desværre i den senere Tid været alt for tilbageholdende og ængstelige, hvad Organisationen angaar, saaledes at der ikke har været rigtig Fart i Arbejdet. Afdelingens Medlemsantal burde ogsaa være adskilligt højere, end Tilfældet er, og der er saaledes en vid Mark at arbejde paa.

Vi kan imidlertid glæde Organisationens Venner ved at meddele, at Arbejdsmodet hos vore Kolleger i Bogense ikke er tabt. Tværtimod har man nu besluttet at indhente det forsømte, idet man har givet hverandre Haandslag paa at benytte Resten af Sæsonen til at foretage en gennemgribende Agitation.

Afdelingen har i Efteraaret valgt ny Formand, ligesom Bestyrelsen er delvis fornyet, og foreløbig synes Afdelingen at være stabiliseret i administrativ Henseende, hvilket jo ogsaa er Forudsætningen for at faa varige Resultater af Agitationsarbejdet.

Vi medgiver Afdelingens Ledelse vore bedste Ønsker om et godt Udfald af Agitationen og anbefaler den ikke at give op, selv om Vanskelighederne og Modstanden maaske vil synes større end oprindelig beregnet.

Husk, Modstand er kun til for at overvindes!

Nordbane-Afdelingen i Ilden.

For nogle Aar tilbage under Behandlingen af Forsvarslovene blev der spøgende talt om »Hullet i Nordfronten«, som det gjaldt om at stoppe med Befæstningsanlæg. For vort Vedkommende har vi faaet »Hullet i Nordfronten« stoppet, men uden Skade kunde vor Befæstning paa denne Del af Kamplinien gøres stærkere.

Det har dog vist sig at være forbunden med visse Vanskeligheder, og Nordbane-Afdelingen, der, som Navnet fortæller, søger sine Medlemmer i Stationsbyerne Charlottenlund, Gentofte, Holte, Birkerød og Lyngby, med Hovedsæde paa sidstnævnte Plads, har bestandig levet i Kamp for at bevare et forholdsvis beskedent Medlemsantal.

I Efteraaret besluttede Afdelingen imidlertid at indlede et større Slag for at bringe Medhjælperne paa disse forskellige Pladser indenfor Organisationens skærmende Volde, og som Medlem af Arbejdernes Fællesorganisation søgte man denne Sammenslutnings Bistand til at gennemføre Sagen.

Fællesorganisationens Formand, Tømrer Jens Jensen tilsagde straks Afdelingen kraftig Støtte og har gennem personlig Agitation blandt Medhjælperne ydet Afdelingen stor Tjeneste, for hvilken vi er ham megen Tak skyldig. Det blev besluttet at lade Fællesorganisationen udsende en Skrivelse til samtlige Handlende, hvori man gjorde opmærksom paa, at man fandt det rimeligt, at Medhjælperne lige saavel som Arbejderne var Medlemmer af en faglig Organisation, og at man nu vilde tage Arbejdet op, idet man forventede, at de Handlende, hvoraf de flestes Forretninger besøgtes af et stort Arbejderpublikum, vilde støtte disse Bestræbelser.

Efter Udsendelsen har der fundet en personlig Agitation Sted, og Afdelingen har haft den Glæde, at det er lykkedes at faa indmeldt adskillige nye Medlemmer. I Forbindelse med Agitationen afholdtes i Marts et offentligt Møde i Lyngby, hvor Fællesorganisationens Formand samt Forretningsfører Jens Johansen talte.

Det er Afdelingens Hensigt at fortsætte Agitationen, som iøvrigt synes at have vakt Frygt hos vore Modstandere, idet det konservative Blad er faret ud med en Artikel om »Fagforeningstyranni«. Saa lidet Holdepunkt har Bladet dog for sin Paastand, at det har undladt at optage vort Gensvar, hvori vi forøvrigt paapeger, at det skrappeste Fagforeningstyranni her i Landet udøves af — Dansk Arbejdsgiverforening.

Men der er skabt Røre og Bevægelse om Afdelingen, og hvor der er Bevægelse, er der Liv og Udviklingsmuligheder.

Fra Arbejdsanvisningens Overdrev.

Engageringsfilmen i Bredgade.

Dansk Handels- og Kontormedhjælper-Tidende har tidligere gjort vore Medlemmer opmærksomme paa det mindre fine Foretagende, der kalder sig »Dame- og Herre-Engageringsbureauet«, Bredgade Nr. 10.

Der foreligger nu autentiske Beviser for, at Bureauet anvender den Fremgangsmaade at indlægge Cirkulærer paa de i Bladene averterede Pladser, tilbydende at kunne skaffe den søgte Arbejdskraft uden Omkostninger for Principalen, hvilket vil sige, at Medhjælperen, der er den daarligststillede, maa betale Kontorets Omkostninger.

Dette betyder altsaa, at Pladser, som ellers vilde være blevet tildelt en Medhjælper uden anden Udgift end Portoen, kan komme til at gaa igennem et Bureau, hvor der paalignes Medhjælperne 10 eller 15 pCt. af den første Maaneds Gage foruden Indskud.

Det maa bemærkes, at der ikke ved denne Fremgangsmaade skaffes flere Pladser, men kun en Ekstrafortjeneste til Bureauet.

Denne Fremgangsmaade, der i høj Grad tenderer henimod det svindleragtige, maa belære vore Medlemmer om at holde sig fra nævnte lyssky Foretagende, der udelukkende har til Formaal at tappe dem for deres i Forvejen altfor ringe Løn og ikke i nogen Henseende kan gavne Medhjælperne.

Vi haaber derfor, at vore Medlemmer nu er klar over, at det er klogt at lade være med at støtte en saa slimet Geschæft. Gustav Pedersen.

En mærkelig Frifindelse.

Vi har tidligere i vor Tidende gjort Rede for en Engageringsbureausag fra Odense, hvor en smart »Direktør«, der lige havde udstaaet Fængselsstraf for Bedragerier, oprettede et Engageringsbureau og lod de arbejdsløse Medhjælpere betale sig et Indskud paa 1 Krone, hvorimod han ingen Pladser havde at anvise, og i de enkelte Tilfælde, hvor han alligevel havde anvist Plads, viste det sig, at der aldeles ikke var nogen Stilling ledig, saaledes at der selvfølgelig

heller ikke fra Firmaet havde været rettet Henvendelse til »Direktøren« om Assistance.

Paa Foranledning af vor Odense-Afdeling lukkede Politiet Forretningen og arresterede Indehaveren, som man maatte formode vilde blive straffet for sine Bedragerier. Der er imidlertid sket noget ganske andet, idet »Direktøren« er blevet frifundet og det offentlige har betalt Sagsomkostningerne.

Efter de i Dagspressen fremkomne Oplysninger har »Direktør« Helgø hævdet, at han ikke har villet bedrage og at hans Engageringsbureau var grundet paa samme Principer som Engageringsbureauer i København, der »endog kræver 10 pCt. af Gagen, naar de skaffer Engagement«, og da han averterede efter Pladser til sine Klienter, kunde 1 Krone dog ikke være for meget.

Dette intetsigende Vrøvl tog Dommeren for gode Varer og afsagde sin mærkelige og opsigtsvækkende Frifindelse. Det ser altsaa ud til, at man fremtidig ugenert kan bedrage Folk, blot man i Retten hævder, at andre bærer sig ligesaadan ad, og at man virkelig ikke har tænkt paa at snyde, »hvor kan Dommeren dog tro det«!

Faktisk er det, at »Direktøren« har taget Penge for at anvise Pladser, som han ikke var i Stand til at skaffe, endvidere, at han h a r anvist Pladser hos Firmaer, som ikke søgte Folk, og at han har lovet i Løbet af kort Tid at skaffe Pladser til alle dem, der meldte sig, endskønt Engageringsforholdene nu paa tredie Aar er yderst vanskelige, saaledes at der overhovedet ingen Udsigt var til, at han kunde holde sit Løfte.

Men den Omstændighed, at Øvrigheden ikke vil være med til at beskytte de Arbejdsløse mod disse Arbejdsmarkedets Spekulanter, gør Nødvendigheden større for Gennemførelsen af vort Forbunds Krav om Lovforbud mod privat Engageringsvirksomhed. Vi maa derfor sætte alle Kræfter ind paa, at vort derom til Indenrigsministeren fremsendte Andragende gennemføres og gennemføres saa hurtigt Omstændighederne tillader.

Apotekerkommissionen.

I Anledning af, at Justitsministeren har udsendt Opfordring til forskellige Erhvervsorganisationer om at udpege Repræsentanter til en Kommission angaaende Revision af Listen over Varer, der er forbeholdt Apotekerne til Forhandling, har Forbundet under 27. Februar tilstillet Justitsministeren følgende Andragende:

Til Justitsministeren!

Efter hvad vi erfarer, paatænker den højtærede Justitsminister at nedsætte en Kommission til at undersøge Spørgsmaalet om de til Salg gennem Apotekerne privilegerede Varer.

I den Anledning tillader underskrevne Dansk Handels- og Kontormedhjælperforbund sig herved at anmode om, at der gives os Lejlighed til at blive repræsenteret i Kommissionen, da det Spørgsmaal, der skal undersøges, er af meget stor Betydning for vort Fag.

Vi undlader ikke at pege paa, at Handelsmedhjælperne er i højeste Grad interesseret i, at de Varer, der uden Fare kan distribueres gennem den almindelige Købmandshandel, virkelig ogsaa frigives og kommer til Forhandling hos Købmændene, hvorved vort Fags Omsætningsmuligheder forøges, ligesom Medhjælpernes Udsigt til at skabe sig Fremtidsmuligheder som selvstændige Købmænd ogsaa derved bliver større.

Under Henvisning hertil tillader vi os at forvente, at den højtærede Justitsminister vil tage vor Henstilling under velvillig Overvejelse og tillade os at blive repræsenteret i Kommissionen.

Ærbødigst

Dansk Handels- og Kontormedhjælperforbund.

J e n s J o h a n s e n.

/Harald Heie.

Det vilde i høj Grad være ønskeligt, om vi kunde opnaa Repræsentation i Kommissionen, saa vi direkte kunde faa Lejlighed til at øve Indflydelse paa det omhandlede Spørgsmaal til Fordel for Faget. Ministeriets Svar foreligger endnu ikke.

Ny Afdeling i Fakse.

DET synes aldrig at skulle blive Foraar i Danmark mere. Den haardeste og mest langvarige Vinter i Mands Minde spænder endnu sine Islænker knugende om vore Strande og sætter sin Frosthæl paa den mod Foraaret længtende Moder Jord.

Men heldigvis lader vi Mennesker os ikke tvinge i Knæ af Naturens Luner. Vi udfører vor Gerning og udkæmper vore Kampe uden Hensyn til Vinterens Kulde, og i Bevidstheden om det sig nærmende Foraar faar vi dobbelt Styrke til at overvinde Vinterkuldens Modstand, hvor den i det levende Liv stiller sine golde Skranker spærrende paa vor Vej fremad.

Et saadant Foraarstegn har vist sig indenfor vor Organisation i den forløbne Maaned. Det er lykkedes os at overvinde den hidtil herskende Kulde mod Organisationsbevægelsen, der fandtes hos vore Kolleger i F a k s e, og ved et Møde i afvigte Maaned fik vi oprettet en Afdeling, der begynder med et Medlemsantal paa ikke mindre end 27.

Der har alt længe været Medlemmer nok til at danne Afdeling, men man har alligevel ikke ment, at Tiden var inde til det afgørende Skridt. Imidlertid blev der stadig og godt arbejdet for at forberede den kommende Afdeling, og navnlig har vore Kolleger Frk. C a t h a r i n e B e y e r, Fakse, og d'Hrr. J o h a n E i n b e r g og J o h a n n e s J e n s e n, Fakse Ladeplads, udført et udmærket Forarbejde.

Endelig besluttede man sig til at slaa det store Slag, og der blev indvarslet til et offentligt Møde paa Hotel Fakse Torsdag den 20. Februar, hvortil ca. 25 Medhjælpere havde givet Møde. Rejsesekretær V i g g o P e d e r s e n indledede Mødet med at redegøre for Forbundets Formaal og Virksomhed og opfordrede til Indmeldelse. Opfordringen blev yderligere understreget af flere Talere og efterfulgtes af samtlige tilstedeværende uorganiserede Medhjælpere, 9 i Tallet, hvorefter det besluttedes at konstituere Mødet som Generalforsamling. Her vedtoges det enstemmigt at oprette en Afdeling, benævnet F a k s e o g F a k s e L a d e p l a d s A f d e l i n g, samt til Formand at vælge Frk. C a t h a r i n e B e y e r, Fakse og til Kasserer Hr. J o h a n n e s J e n s e n, Kommunekontoret, Fakse Ladeplads.

Afdelingen begynder saaledes under de bedste Auspicier, og den har udmærkede Betingelser for med de nævnte Kolleger i Spidsen at skabe sig en god Position og samle Medhjælperne paa de to Pladser til Arbejdet for Standens Vel.

Som Afdelingens Oprettelse midt i den barske Vinter er os et Symbol paa, at der i Medhjælperkredse rører sig stærke og levende Kræfter, der formaar at bryde Iskulden i Modstanden og Ligegyldigheden overfor Organisationen og giver os Haab om en kommende Vaar for vor Sag, saaledes haaber vi ogsaa, at Afdelingen altid maa formaa at faa Interessen til at spire blandt Medhjælperne, saa de altid i Enighed maa samles til frugtbart Arbejde for vor Organisations Fremgang.

Og dermed byder vi Fakse og Fakse Ladeplads Afdeling Velkommen i vore Rækker.

Kollegahjælpen.

Indsamlingen til tyske Kolleger sluttes 1. Maj.

DE Medlemmer, som endnu ikke har ydet et Bidrag til Hjælp til deres tyske Kolleger, anmodes om nu at indhente det forsømte, idet Indsamlingen kun vil blive fortsat April Maaned ud.

Vi beder Medlemmerne erindre, at en virksom Hjælp vil være i høj Grad kærkommen for vore Standsfæller mod Syd, idet deres Vilkaar er meget daarlige. Selv om Stabiliseringen af det tyske Møntvæsen har bevirket en Bedring i den økonomiske Situation som Helhed taget, saa ligger Lønningerne for Arbejderne og Medhjælperne overordentlig lavt, lavere end før Krigen, endskønt Prisniveauet er mange Gange højere.

Der lides derfor fortsat Nød iblandt Medhjælperne i Tyskland, og forhaabentlig er Kollegialitetsfølelsen saa levende hos vore Medlemmer, at de vil være med til at lindre denne Nød i den Udstrækning, Evnen rækker til.

Vi opfordrer for sidste Gang vore Medlemmer til at yde et Bidrag til Indsamlingen og stoler paa, at de menneskelige Følelser vil være mest fremherskende hos Medhjælperne, saaledes at de uden Hensyn til Nationalitet eller Race vil yde en Haandsrækning til andre menneskelige Væsener, der uden egen Skyld er kommen ned i Elendigheden.

Indsamlingen slutter den 1. Maj. Yd et Bidrag, inden det bliver for sent! Jens Johansen.

Bidragsliste over 1. Indsamling.

Ved den først foretagne Indsamling indkom nedennævnte Beløb:

Medlem i Københavns Kolon.-Afdeling 31927 Julie Olsen 10 Kr. — Personalet paa Hovedkontoret 95 Kr. — Personalet paa Københavns Afdelings Kontor 62 Kr.

Fra Medlemmerne i nedennævnte Firmaer er indsendt: Socialdemokraten 50 Kr., Landarbejderforbundet 15 Kr., Mælkeriet »Enigheden« 4 Kr., Arbejdsmændenes Arbejdsløshedskasse 16 Kr., Alfred Benzon 61,50 Kr., Dansk Smede- og Maskinarbejderforbund 24 Kr., C. Schous Lagerklub 30 Kr., Siemens Schuckert 40 Kr., Jørg. Petersen & Co. 3 Kr., Grøn & Søn 24 Kr., C. Schous Kontorklub 14 Kr., »Hector« 1 Kr., Arbejdernes Landsbank 10 Kr., Galle & Jessen 10 Kr., De danske Vin- og Konservesfabriker, Kontor, 2 Kr., Søe Jensen & Co. 7 Kr., Hovedstadens Brugsforening 11 Kr., De danske Vin- og Konservesfabriker, Lager, 5 Kr., Fogh & Mørup 30 Kr., Brdr. Dahl 6 Kr., Burmeister & Wain 1 Kr., Indbetalt paa Kontoret 3 Kr.

Følgende Provinsafdelinger har indsendt:

Aabenraa 39 Kr., Aalborg 51 Kr., Aarhus 35 Kr., Bornholm 41,50 Kr., Brande 12 Kr., Esbjerg 22 Kr., Faaborg 2 Kr., Fredericia 23,25 Kr., Frederikshavn 10 Kr., Haderslev 27 Kr., Hammel 31 Kr., Haslev 5 Kr., Helsingør 71 Kr., Hjørring 15 Kr., Horsens 25 Kr., Langeland 18,17 Kr., Maribo 19 Kr., Nakskov 33 Kr., Nykøbing F. 34 Kr., Nykøbing M. 27 Kr., Næstved 25 Kr., Odense 78,50 Kr., Præstø 2 Kr., Randers 30 Kr., Ringkøbing 10,50 Kr., Ringsted 4 Kr., Samsø 3 Kr., Sakskøbing 9 Kr., Silkeborg 10 Kr., Skelskør 6 Kr., Skive 28 Kr., Slagelse 13 Kr., Svendborg 55 Kr., Sæby 16 Kr., Sønderborg 128 Kr., Thisted 44 Kr., Tønder 12,50 Kr., Tørring 4 Kr., Vejen 15 Kr., Vejle 65,25 Kr.

Det samlede Beløb er saaledes Kr. 1634,17.

Beløbet blev af Forbundet afrundet til Kr. 2500,00 og som tidligere meddelt overbragt vore tyske Kolleger.

Vi takker de Medlemmer, der har bidraget til Indsamlingen, idet vi under Henvisning til ovenstaaende Opgørelse finder Anledning til at henvise til de Afdelinger, der har indsamlet et i Forhold til Afdelingens Størrelse ikke ringe Beløb. — Forstaaelsen hos mange af den vanskelige Situation, vore tyske Kolleger befinder sig i, synes desværre kun at være ringe. Julius Hansen.

Kamp og Sejr.

To Medhjælperstrejker i Udlandet.

STREJKE I STOCKHOLM OM LØNFORHØJELSE.

Svenska Handelsarbetareförbundet er for Øjeblikket engageret i en større Konflikt i Stockholm, og det synes, som om denne vil udvikle sig og drage ogsaa andre Fag ind i en Strid om Lønforhøjelse til de strejkende svenske Kolleger.

Konflikten, der omhandler forskellige Detailhandlerfirmaer i Stockholm, er opstaaet som Følge af resultatløse Forhandlinger om den af Forbundet opsagte Overenskomst, i hvilke Forhandlinger Forligsmanden har deltaget. Forhandlingerne sprængtes imidlertid den 11. Januar paa Lønspørgsmaalet, idet Forbundet krævede Lønningerne en Del forhøjet, medens Principalerne krævede en Reduktion af de gældende Lønninger paa 5 pCt. Da Lønningerne imidlertid var fastsatte for to Aar siden, dengang Dyrtiden syntes at skulle gaa ned, uden at dette blev Tilfældet, er Kravet om Reduktion ganske ubeføjet.

Straks efter Forhandlingernes Sprængning begyndte Principalerne egenmægtigt at reducere Lønningerne med 5 pCt., hvilket resulterede i Arbejdsnedlæggelse først hos de to Handelsfirmaer Eugén Moser og Nilsson & Johansson og senere hos det store Forsendelsesfirma Åhlén & Holm. Desuden løber en tidligere iværksat mindre Strejke hos Æghandlerfirmaet Johansson & Söner i Stockholm fortsat.

Forligsmanden har senere indkaldt Parterne til Møde og stillet et Forslag gaaende ud paa en mindre Lønforhøjelse, men saavel Medlemmerne som Arbejdsgiverne har forkastet Forslaget, og Strejken er dernæst udvidet til tre under Sv. Arbejdsgiverforeningen staaende Firmaer, nemlig Åkerholmska Bosättningsmagasinet, Svenska Metallverkens og Finspongs Metallverks Lager, saaledes at ialt 222 Medlemmer for Tiden er i Strejke.

Der er fra Transportarbejderforbundet og Typografforbundet givet Tilsagn om Sympatistrejke, medens Arbejdsgiverforeningen har truet med Lockout, saafremt i første Række Typografforbundet iværksætter Sympatistrejken.

Vi udtaler Haabet om, at det maa lykkes vore svenske Kolleger i Løbet af den nærmeste Fremtid at føre Striden til Ende og at opnaa et tilfredsstillende Resultat af deres Kamp for bedre Vilkaar.

Det er en Selvfølge, at ingen dansk Medhjælper maa indlade sig paa at modtage Plads i de blokerede Firmaer, forsaavidt disse skulde finde paa at søge Arbejdskraft her i Landet.

P. S. Efter at ovenstaaende er skrevet, er der indløbet Meddelelse fra Sv. Handelsarbetareförbundet, at Konflikten er bilagt, saaledes at der ydes en Lønforhøjelse paa 3 Kr. pr. Uge, hvortil kommer Forbedring af Overarbejdsbetalingen og enkelte andre Vilkaar. Forliget omfatter ca. 350 Medlemmer.

Vi lykønsker vore svenske Kolleger til Resultatet af deres langvarige og heltemodige Kamp.

STREJKE I ENGLAND.

Efter at Arbejdsgiverne i England som saa mange andre Steder igennem to Aar har udnyttet den herskende Handels- og Industrikrise fuldstændig til deres egen Fordel, synes der nu at gøre sig en vis Modstand gældende, som tyder paa, at Arbejderklassen ikke længere vil finde sig i disse Vilkaarligheder og atter vil være medbestemmende om Løn- og Arbejdsvilkaar.

Liverpools mange Lagermedhjælpere, som staar organiseret i vort engelske Broderforbund The National Union of Distributive and Allied Workers, havde i de sidste to Aar faaet deres Lønninger nedskaaret med ikke mindre end 33 Shilling pr. Uge. Efter at Prisfaldet paa det engelske Marked nu næsten helt er holdt op, stillede Lagermedhjælperne igennem deres Organisation Krav om Lønforbedring, som gik ud paa, at de fastansattes Løn skulde forhøjes med 10 Shilling pr. 44 Timers Arbejdsuge, medens de midlertidig ansatte Medhjælpere skulde have et Tillæg paa 2 Shilling pr. Dag (1 Shilling svarer for Tiden til ca. Kr. 1,35). Da Arbejdsgiverne ikke paa nogen Maade vilde akceptere disse Krav, besluttede man at gaa i Strejke den 16. Februar ved Middagstid. Saasnart Arbejdsgiverne opdagede, at der var Alvor bag Kravene, prøvede de paa at splitte Sammenholdet ved en Dag før Strejkens Ikrafttræden at forhøje Lønningerne for fast ansatte med 5 Shilling pr. Uge og for midlertidig beskæftigede med 1 Shilling pr. Dag. Dette Anslag mislykkedes dog fuldstændig, idet Medhjælperne aldeles ikke var villige til at gaa paa Akkord udenom Organisationens Beslutninger. Strejken paabegyndtes ved Middagstid, og om Eftermiddagen fandtes der ikke et eneste af de mange hundrede Lagerbygninger i Liverpools udstrakte Havneareal, som ikke var lukket. At Strejken ogsaa i de følgende Dage var fuldstændig effektiv skyldes til dels, at de øvrige Arbejderforbund hjalp vort Broderforbund i dets Bestræbelser med at forhindre, at Skruebrækkere genoptog det nedlagte Arbejde. — Efter faa Dages Forløb anmodede Arbejdsgiverne om en Genoptagelse af Forhandlingerne, og allerede den 21. Februar enedes man om, at de fastansatte Lagermedhjælperes Løn skal forhøjes fra 55 s. til 62 s. 5 d. pr. 44 Timersuge, medens midlertidig beskæftigede faar Lønnen forhøjet med 1 s. 6 d. pr. Dag.

Denne smukke Sejr for Medhjælpernes Sammenhold har bevirket, at de paagældende Medlemmers Kaar er bleven forbedret i betydelig Grad, men desuden har den ogsaa medført, at mange af de Medlemmer, som havde begyndt at tvivle paa Organisationens Nytte og var faldet fra, nu atter i hundredvis strømmer tilbage til Forbundet (vort

engelske Broderforbund tæller for Tiden 100,000 Medlemmer, fordelt over 712 Afdelinger).

Man vil erindre, at de engelske Havnearbejdere omtrent paa samme Tid førte deres Storstrejke, som i Kraft af Arbejdernes Sammenhold ligeledes endte med en fuldstændig Sejr.

En brutal Principal.

I tidligere Tilfælde har vor Organisation beskæftiget sig med Købmand I. P. Dalsskjold, Borgergade, Vejen, idet Købmanden har svært vanskeligt ved at styre sit hidsige Temperament.

Sidst blev Dalsskjold idømt Kr. 300,00 i Erstatning for at have forløbet sig imod en Lærling. Nu har Købmanden i et Anfald af Hysteri lagt Haand paa sin Medhjælper, der selvsagt har forladt sin Plads efter en saadan Optræden. Organisationen har nu taget sig af Sagen, der vil blive ført frem for Retten.

Det kunde være rart, om Hr. Dalsskjold en Gang for alle blev klar over, at Medhjælperne ikke er Hunde, som man kan sparke til, som det passer een. Ellers vil han nok nu blive belært derom!

Men det kan jo ogsaa have sin Interesse for Folk i al Almindelighed at vide, hvorledes en Købmand tror at kunne behandle sine Medhjælpere i Aaret 1924.

Rejseunderstøttelser til unge Handelsmænd.

HANDELSMINISTERIET meddeler, at der ved Finansloven for Finansaaret 1924—25 forventes bevilget et Beløb af 10,000 Kr. til Rejseunderstøttelser til unge Handelsmænds videre Uddannelse i Udlandet.

Ansøgning om saadan Understøttelse, stilet til Handelsministeriet, maa være Ministeriet i Hænde inden Udgangen af April Maaned d. A. Ansøgningen maa være ledsaget af et omhyggeligt udfyldt Skema, der erholdes ved skriftlig eller mundtlig Henvendelse til Ministeriet eller Hovedkontoret.

For sent indkomne Andragender kommer ikke i Betragtning.

Ved Uddeling af Understøttelserne vil kun saadanne Ansøgere, der enten har Ansættelse i Udlandet eller i hvert Fald sikkert Tilsagn om saadan Ansættelse, og som derhos agter at opholde sig i Udlandet i længere Tid (mindst 1 Aar), kunne forvente at komme i Betragtning.

Med Stipendiet, der ordentligvis kun tildeles en Ansøger een Gang, følger Forpligtelse til inden 1½ Aars Forløb at fremsende Beretning til Ministeriet om de indvundne Erfaringer og Resultater.

Undervisning for Arbejdsløse.

I Efteraaret besluttede Hovedbestyrelsen at opfordre de Afdelinger, hvor der fandtes et større Antal Arbejdsløse, til at iværksætte Undervisningskursus for de ledige Medhjælpere, saaledes at der derigennem blev Adgang til at udnytte den ufrivillige Ledighed til at uddanne sig i almene Kundskaber eller specielle Færdigheder, der kunde tjene til at forøge Chancerne for at opnaa Stilling. Undervisningen skulde være fuldstændig gratis for de arbejdsløse.

Med stor Interesse er Sagen blevet optaget i alle de Afdelinger, hvorom der kunde være Tale, og disse Kursus er nu i fuld Gang.

I Aarhus Afdeling er der arrangeret Kursus i Bogholderi, Stenografi, Engelsk, Skrivning, Tysk og Dansk. I Undervisningen deltager 137 ledige samt 5 betalende Elever. Aalborg Afdeling har foranstaltet Undervisning i Bogholderi, Stenografi og Lakskrift. Heri deltager 32 arbejdsløse Medlemmer og 44 betalende.

Esbjerg Afdeling har 18 arbejdsløse Elever, der tager Undervisning i Engelsk, Dansk og Bogføring. Desuden undervises et enkelt Medlem i Maskinskrivning paa Afdelingens Kontor.

I Randers er der 11 Elever til Bogholderi, Skrivning og Dansk, medens Vejle har arrangeret Kursus i Tysk, Engelsk og Stenografi for 18 arbejdsløse og 38 betalende Medlemmer. Ogsaa i Horsens har været afholdt et — nu afsluttet — Kursus i Stenografi, Maskinskrivning og Bogholderi, hvori deltog 12 arbejdsløse Medlemmer.

Endelig har Københavns Afdeling oprettet Kursus i Stenografi og Maskinskrivning for 152 Medlemmer, der undervises paa Ravnsborggade Skole, der velvilligst er stillet til Raadighed af Magistraten.

Fra Udlandet.

Belgien.

Loven om 8-Timersdagen er blevet udvidet til at omfatte Medhjælperne i Banker og Vekselllererforretninger saavel som Forsikringsselskabernes Medhjælpere.

Bulgarien.

For Handelsrejsende, der agter sig til Bulgarien, gælder det, at de skal have et særligt Legitimationskort, som faas paa den første Toldstation efter den bulgarske Grænse mod Forevisning af Pas. En Rejsende, der antræffes uden Legitimationskort, maa betale en Bøde paa 500—1000 Lewa og desuden hjemfalder hans Ejendom til Beslaglæggelse.

Finland.

I Finland er den 21. December 1923 stadfæstet en Lov, ifølge hvilken en Udlænding, som ikke har Ret til at drive Næringsvirksomhed i Finland, eller en i Udlandet bosat finsk Statsborger, som enten for egen Regning eller i anden Mands Navn ønsker i Finland at faldbyde eller sælge Varer eller at indsamle Annoncer til udenlandske Publikationer, skal erlægge en Stempelskat paa 1000 Fmk. pr. Maaned eller Del heraf, hvori den paagældende udøver saadan Virksomhed.

Undladelse af at erlægge den paagældende Afgift straffes i Henhold til den finske Straffelovgivning, hvorhos Vedkommende skal erlægge et Beløb, svarende til det 10-dobbelte af den skyldige Afgift.

Frankrig.

Loven om 8-Timersdagen er nu ogsaa blevet indført for Medhjælpere i Detailhandelen i Byer med over 100,000 Indbyggere.

I enhver Forretning, hvor Personalet skiftevis faar en Fridag, er 8-Timersdagen blevet indført som obligatorisk. De Forretninger, hvor det samlede Personale erholder een hel ugentlig Fridag, er blevet frit stillet i Valget mellem den daglige 8-Timers Arbejdstid eller 48-Timers Arbejdsugen, dog med et Maksimum af 9 Timer pr. Dag for at faa sikret en Frieftermiddag.

Polen.

Det polske Medhjælperforbund: »Zwiazek Zawodowy Pracownikow Handlowych i Biurowych«, der tæller 8000 Medlemmer, er blevet optaget i vor Internationale.

Spanien.

Fagforeningsbevægelsen i Spanien deler sig i to Retninger. Af de moderne (frie) Organisationer er Bank- og Børsmedhjælpernes den stærkeste. Formanden for denne Fagorganisation blev for kort Tid siden myrdet og forskellige andre Funktionærer har lidt samme Skæbne. Fagforeningerne beskylder gensidig hinanden for at have disse Mord paa Samvittigheden.

— — —

Internationale Fagsekretariater.

De internationale Fagsekretariater, hvoraf der findes 29, har et samlet Medlemsantal paa 18,800,000. Deraf har Medhjælpernes Internationale 817,731 Medlemmer.

Samarbejde mellem pacifistiske Organisationer.

(I. F. C.) Paa en i Decbr. afholdt Konference i Paris mellem Repræsentanter for alle større pacifistiske Organisationer drøftedes Midlerne til Koncentrering af de spredte Kræfter om en energisk og virksom Fredskampagne. Konferencens Forhandlinger resulterede i Oprettelsen af en international Central, hvis Opgave skal være at fremme Samarbejdet mellem de forskellige tilsluttede Organisationer i deres Bestræbelser for at naa det fælles Maal.

Blandt Arbejdsopgaverne kan nævnes: Nøjagtig Afgrænsning af de tilsluttede Organisationers Arbejdsomraade, Organisering af fælles Propaganda-Kampagner, fælles Aktioner ved Begivenheder, der danner Fare for Folkenes internationale Sikkerhed, Samarbejde med Henblik paa at konsolidere og udbygge Folkenes Forbund, Opnaaelse af international Forstaaelse, særlig blandt Ungdommen i alle Lande, gennem Pressen og ad Oplysningens Vej at overdrage de tilsluttede Organisationer Studiet af anerkendte, universelle Problemer i Overensstemmelse med deres Kompetence.

Samarbejdet mellem Funktionær- og Arbejderorganisationer.

I Anledning af Oprettelsen af en borgerlig Aandsarbejdercentral i Holland, der har afvist enhver Forbindelse med Arbejderbevægelsen, har der fundet et Møde Sted mellem Repræsentanter for de to Sammenslutninger af Medhjælperforbund i England og Tyskland. Paa dette Møde vedtoges følgende Udtalelse:

»Repræsentanter for de to store Medhjælpersammenslutninger i England og Tyskland (National Føderation af Embedsmænd, Teknikere og Funktionærer og det tyske A. F. A. Forbund) har i Dag været samlet til Møde i Amsterdam med det internationale Medhjælperforbund for at drøfte Medhjælpernes Stilling og den bedste Organisationsform. I dette Møde, hvori deltog G. Lathan og W. C. Keay fra den engelske Føderation, Aufhäuser og Urban fra det tyske Afa-Forbund samt Generalsekretæren for Medhjælperinternationale, Smit, blev i Almindelighed opnaaet fuld Enighed. I begge Lande er der mellem Aandsarbejder-Føderationerne og Fagforeningsforbundene opnaaet organisatorisk Forbindelse, og det var alle Mødedeltagernes Opfattelse, at denne Solidaritet mellem Aandens og Haandens Arbejdere er velegnet til at hjælpe alle, der arbejder. Ligeledes var man overbevist om Nødvendigheden af en international Forbindelse af samme Art.«

Det kan endnu naas

at betale sin Restance, men det maa i saa Fald ske inden den 5. April, der er absolut sidste Frist, hvis Sletning skal undgaas.

Vil De derfor undgaa Tab af erhvervede Rettigheder og sikre Dem fortsat Medlemsskab, maa De huske inden den 5. April

at betale Deres Restance.

Conto pro diversi.

AARHUS AFDELING

har den 2. Maj bestaaet i 25 Aar, idet Afdelingen er stiftet paa denne Dato i 1899, som den første Medhjælperforening i Provinsen.

I Anledning af Jubilæet vil der i næste Nr. af vort Blad fremkomme en nærmere Omtale af Afdelingen og dens Virksomhed gennem disse Aar.

Jubilæet fejres af Afdelingen ved en Sammenkomst paa selve Stiftelsesdagen, hvortil de tidligere Formænd samt en Række af Medlemmer fra den første Tid vil blive indbudt.

FOLKETINGSVALGET DEN 11. APRIL.

Forbundets Forretningsfører, Borgerrepræsentant Jens Johansen genopstilles ved det kommende Folketingsvalg som Socialdemokratiets Kandidat i Gentofte Kredsen, hvor Forretningsføreren har været opstillet siden 1918.

Som Socialdemokratiets Folketingskandidat i Ebeltoft opstilles Formanden for de københavnske Afdelinger Gustav Pedersen.

»JYLLANDSPOSTEN« OG VOR KOLLEGAHJÆLP.

I Slutningen af Februar Maaned indeholdt »Jyllandsposten« et Angreb paa den af Forbundet iværksatte Indsamling til tyske Kolleger. Som Svar herpaa anmodede Forretningsfører Jens Johansen Bladet om Optagelse af følgende:

»I »Jyllandsposten« for den 26. Februar findes nogle kritiske Bemærkninger angaaende den af vort Forbund foranstaltede Indsamling af Midler til de nødlidende tyske Handels- og Kontormedhjælpere.

Tillad mig i den Anledning at oplyse, at denne Indsamling er besluttet i Forening af Medhjælperorganisationerne i Skandinavien, og efter de Oplysninger, vi sidder inde med, er det i højeste Grad paakrævet at yde en Hjælp i dette Tilfælde. Det drejer sig jo nemlig her om fastlønnede Funktionærer, hvis Lønninger i Forvejen er meget beskedne og kun lidet bevægelige i Forhold til de skiftende Konjunkturer.

Ganske vist er de danske Medhjælperes Lønninger ikke store, men vi har dog herhjemme lykkeligt undgaaet Krigen og dens forfærdelige Virkninger for de deltagende Landes Befolkninger, der, naar alt kommer til alt, er betydeligt daarligere stillet end vi, hvad vore Medlemmer heldigvis ogsaa har erkendt ved deres Tilslutning til Indsamlingen, der er en Hjælp til Kolleger, som vi er organisatorisk forbundne med gennem vor internationale Organisation.

Alle Indsamlinger her i Landet til Kollegahjælp har hidtil været behandlet uden Partihensyn, og vi beder om, at ogsaa vor Indsamling maa blive betragtet ud fra samme Synspunkt — saaledes som den ogsaa er iværksat.«

Optagelsen er sket, men har kun givet Bladet Anledning til endnu kraftigere Udfald af ren nationalistisk Karakter og i en Form, hvori vi ikke ønsker at fortsætte Diskussionen med Bladet. Forhaabentlig findes der hos vore Medlemmer betydelig mere Frisind og sund Sans, end man paa dette Omraade finder hos det øjensynlig i gamle Doktriner hildede konservative Organ.

UDVANDRINGSFORHOLD.

Fra Fagforeningskredse i Argentina er der tilgaaet Internationaler Gewerkschaftsbund en Advarsel til europæiske Arbejdere mod Udvandring til Argentina.

Ifølge officielle Oplysninger er der i 1923 ialt indvandret 150,000 Personer. Man skulde antage, at Indvandringen af et saa stort Antal Personer i et saa tyndt befolket Land kun kunde have haft en gavnlig Indflydelse paa Landets Trivsel. Regeringen og de herskende Klasser foretager sig imidlertid intet for at skaffe disse Folk Arbejde, skønt det maatte være muligt at beskæftige en Del ved Landbruget. Landets industrielle Udvikling er endnu ikke saa vidt fremskreden, at Indvandrerne kan regne med at finde Arbejde i Industrien. Den fortsatte Indvandring bidrager derfor kun til Forøgelse af de arbejdsløses Antal. Gang paa Gang har det vist sig, at det af Staten opretholdte Indvandringshotel i Buenos Ayres har leveret Strejkebrydere, som er faldet organiserede argentinske Arbejdere i Ryggen i deres Kamp for bedre Levevilkaar, og derigennem har foraarsaget, at Strejkerne er tabt af Arbejderne.

(I. F. C.)

Medhjælper-Pensionater.

Aalborg.

Medhjælpere, der tilflytter Byen, erindres om Afdelingens fortræffelige Pensionat, Adelgade 12. Telefon 3375.

Nakskov.

Handels- og Kontormedhjælpernes Pensionat med Samlingslokaler bringes i Erindring. Enhver organiseret Medhjælper bør spise i Afdelingens eget Pensionat. Værelser udlejes. Nr. Boulevard 32, Telefon 160.

Regnskaber

duplikeres

bedst og billigst

hos

Maskinskrivningsbureauet „Merkur“,

(oprettet af Dansk Handels- og Kontormedhjælperforbund)

Gl. Kongevej 6, København B.

Telefoner 8143 - 12143 — Statstelefon 413.

Løbende Konflikter.

Med nedennævnte Firmaer er Organisationen i Konflikt, hvorfor Firmaerne er blokeret for Tilgang af Arbejdskraft:

A/S L. Lange & Co., Axelhus, Vesterbrogade 2 C, Kbhvn.

A/S Frichs, Aarhus.

A/S Dansk Svovlsyre- og Superphosfatfabrik, Aalborg og Nørresundby.

Johs. Bork, Aarhus Kafferisteri, Aarhus.

Vald. Hommel, Lavendelstræde 5—7, København.

Farvefirmaet Beck & Jørgensen, Nørregade 13, København.

Speditionsfirmaet F. C. Bentzon & Co., Frihavnen, Kbhvn.

Forinden Forholdene hos disse Firmaer maatte være ordnede paa en for os og vore paagældende Medlemmer tilfredsstillende Maade, er det forbudt vore Medlemmer at modtage Plads i disse.

Jens Johansen.

Fra Afdelingerne.

Meddelelser fra Afdelingerne, der ønskes optaget under denne Rubrik, maa være Redaktionen i Hænde senest 10 Dage, før Bladet skal udkomme.

Aarhus. Ordinær Generalforsamling afholdes i Amaliegade **Onsdag d. 30. April.**

Dagsorden: 1. Forhandlingsbogen. 2. Beretning. 3. Regnskabet. 4. Arbejdsløshedskassens Regnskab. 5. Valg af Formand og Kasserer. 6. Valg af Revisorer og Suppleanter. 7. Eventuelt.

Efter Hovedgeneralforsamlingen **afholdes ekstraordinær Generalforsamling i:** Central-Afd., Isenkram-Afd., Kontor-Afd. og Manufaktur-Afd. Dagsorden: Valg af Bestyrelser.

Bemærk! I April Maaned flyttes Foreningens Kontor til **Frederiksgade 75, Stuen.**

Michael Nielsen.

Aars-Aalestrup. Søndag den 9. Marts afholdtes Generalforsamling i Aars, ved hvilken Rejsesekretær Michael Nielsen var nærværende. Efter at Beretning var afgivet, drøftedes Agitationen, og der var Enighed om at tage energisk fat paa denne. Der vil blive ombaaret Lister til alle Handlende i Aars og Aalestrup om Lukning Kl. 6 i Sommermaanederne. Det vedtoges at forhøje Kontingentet for fuldtbetalende Medlemmer til 5 Kr. pr. Maaned. Som Formand og Kasserer genvalgtes Anders Nielsen, Aalestrup, og til Bestyrelsen valgtes J. Chr. Fleng, Peter H. Henrichsen og Jens Rask, Aars, medens Jørgen Jørgensen, Aalestrup, valgtes som Revisor.

Esbjerg. Generalforsamling afholdes paa Hotel Spangsberg **Onsdag d. 9. April Aften Kl. 8.**

1. Beretning. 2. Halvaarsregnskabet. 3. Indkomne Forslag. 4. Valg af: a) Formand, b) 3 Bestyrelsesmedlemmer og Suppleanter, c) 2 Revisorer og 2 Suppleanter. 5. Eventuelt.

Arbejdsløshedskassens Generalforsamling: 1. Beretning og Regnskab for Januar Kvartal. 2. Eventuelt.

G. Rathe.

Fredericia. Medlemsmøde afholdtes den 12. Marts paa Jernbanehotellet. Hertil var særlig indbudt Personalet fra Forsikringsselskabet »Dannevirke«, ligesom Rejsesekretær Svend Rosendal var kommen til Stede. Det blev et af Afdelingens bedste Møder i Vinter. Rosendal holdt et udmærket Foredrag, paahørt med den største Interesse af den talrige Forsamling. Mødet resulterede i et Par Indmeldelser af de mødte Medhjælpere fra »Dannevirke«. Ved det efterfølgende Kaffebord læste Hr. Rosendal nogle smaa Digte og Fortællinger op, der ogsaa gjorde stor Lykke.

Margrethe Johansen,
Sekretær.

Hillerød. Ordinær kvartaarlig Generalforsamling afholdes paa »Kronprinsen« **Tirsdag den 8. April Kl. 8** med følgende Dagsorden:

1. Valg af Dirigent. 2. Formandens Beretning. 3. Kassereren fremlægger det reviderede Regnskab. 4. Valg af: Formand. 5. Kasserer. 6. 3 Bestyrelsesmedlemmer. 7. 3 Suppleanter. 8. 1 Revisor. 9. 2 Revisorsuppleanter. 10. Forhøjelse af Kontingentet fra Kr. 4,75 til Kr. 5,00. 11. Eventuelt.

H. Hemmingsen,
Formand.

Hjørring. Tirsdag den 29. April Aften Kl. 8¼ afholdes ordinær Generalforsamling i Afdelingens Lokaler paa »du Nord«. Dagsorden: 1. Beretning for sidste Halvaar, 2. Aarsregnskab for Afdelingen og Kvartalsregnskab for Arbejdsløshedskassen. 3. Valg af Kasserer. 4. Valg af 3 Medlemmer til Bestyrelsen. 5. Valg af Suppleanter til Bestyrelsen. 6. Valg af Revisorer og Revisorsuppleanter. 7. Eventuelt.

Bestyrelsen.

Kolding. Ordinær halvaarlig Generalforsamling afholdes paa **Palæhotellet Fredag den 11. April (Valgdagen) Kl. 8.**

Dagsorden: 1. Valg af Dirigent. 2. Beretning. 3. Regnskab. 4. Valg af Formand. 5. Valg af 3 Bestyrelsesmedlemmer og Suppleanter. 6. Valg af 1 Revisor og Suppleant. 7. Indkomne Forslag. 8. Eventuelt.

Samtidig afholdes ordinær kvartaarlig Generalforsamling i Arbejdsløshedskassen.

Det er ethvert Medlems Pligt, saavel som egen Interesse, at komme til Stede ved Generalforsamlingen.

Bestyrelsen.

Efter Generalforsamlingen selskabeligt Samvær med Opæsning, Spil og meget andet.

Valgresultater oplæses, efterhaanden som de indløber.

Langeland. Foreningens 11-aarige Stiftelsesfest afholdes **Søndag den 6. April Kl. 8** i Ørstedspavillonen, hvor Hr. Svend Rosendal vil komme til Stede og holde Festtalen. Billetter a 2 Kr. faas hos Bestyrelsen.

Den ordinære Generalforsamling afholdes **Onsdag den 9. April Kl. 8** samme Sted. Dagsordenen vil blive tilstillet Medlemmerne.

Bestyrelsen.

Nordbane. Afdelingens ordinære Generalforsamling afholdes **Tirsdag den 24. April Kl. 8** paa Hotel Rustenborg. Dagsorden: 1. Beretning. 2. Regnskab. 3. Indkomne Forslag 4. Valg af a) Formand, b) Kasserer, c) 3 Bestyrelsesmedlemmer og Suppleanter, d) 2 Revisorer og Suppleanter, e) 1 Repræsentant til Fællesorganisationen. 5. Eventuelt.

Eventuelle Forslag bedes tilstillet Formanden inden den 20. April.

Vi opfordrer indtrængende Medlemmerne til at møde talrigt op paa Generalforsamlingen og deltage i Afgørelsen af Afdelingens Anliggender.

W. Horowitz.

Randers. Afdelingen har i Vinterhalvaaret afholdt ugentlige Medlemsmøder med vekselvis Foredrag, Oplæsning og Diskussion. Onsdag den 9. Januar afholdtes Juletræ; der var mødt 55 Børn og Festen forløb yderst vellykket. Torsdag den 21. Februar afholdtes Lærlingemøde med Hr. Svend Rosendal som Taler; der var mødt ca. 100 Tilhørere. Principalerne var skriftligt indbudte, men glimrede ved deres Fraværelse. Lørdag den 1. Marts afholdtes Foreningens 24 Aars Stiftelsesfest med fælles Kaffebord, og det blev langt hen paa de »smaa Timer«, inden Ballet sluttede.

Onsdag den 9. April afholdes ordinær halvaarlig Generalforsamling med følgende Dagsorden: 1. Valg af Dirigent. 2. Beretning. 3. Regnskabet 1. Oktbr. 1923—31. Marts 1924. 4. Administrationen. 5. Valg af Formand. 6. Valg af 3 Bestyrelsesmedlemmer (der afgaar efter Tur: Jens M. Møller, Joh. V. Jensen og Hans Poulsen). 7. Valg af 3 Suppleanter. 8. Valg af Revisorer. 9. Forslag ang. Afdelingens 25-Aars Jubilæum 28. Januar 1925. 10. Eventuelt.

Da de Beslutninger, der skal træffes paa Generalforsamlingen, har stor Betydning for Afdelingens fremtidige Arbejde, haaber vi, at alle Medlemmerne møder denne Aften.

4692.

Ringkøbing. Afdelingen afholder ordinær halvaarlig Generalforsamling paa Hotel Ringkøbing **Onsdag den 9. April** med følgende Dagsorden: 1. Protokol og Beretning. 2. Regnskabet. 3. Valg af Formand. 4. Valg af Kasserer. 5. Valg af 2 Bestyrelsesmedlemmer (1 afgaar efter Tur og 1 er bortrejst). 6. Eventuelt.

Medlemmerne bedes give Møde.

Bestyrelsen.

Ringkøbing. Den 17.. Marts afholdtes et godt besøgt Medlemsmøde paa Hotel »Ringkøbing«, hvor Rejsesekretær Svend Rosendal holdt et glimrende tilrettelagt Foredrag, der affødte nogen Diskussion. Efter Diskussionen sluttedes med et Kaffebord i fornøjeligt Samvær. Vi haaber, at det gode Besøg maa være Tegn til en livligere Fremtidstilværelse for Medhjælperne i Ringkøbing.

A. N.

Tønder. Den 28. Februar afholdtes Møde paa Hotel »Royal«. Formanden aflagde Beretning, som godkendtes, hvorefter Regnskabet blev gennemgaaet. Rejsesekretær Svend Rosendal omtalte forskellige lokale Forhold. Formanden Carl Jensen vægrede sig først ved at modtage Genvalg, men modtog dog efter en kraftig Opfordring dette. Som Bestyrelsesmedlemmer genvalgtes Frøken Ramsing (Kasserer), nyvalgt blev Louis Brüel (Næstformand), Claus Clausen (Sekretær) og Andreas Jensen.

Claus Clausen.

Den sorte Tavle.

Slettet for Gæld er 52950 P. Baun, som trods gentagne Opfordringer nægter at betale sit Kontingent eller at motivere sin Udmeldelse af Afdelingen.

H. Hemmingsen, Form. for Hillerød Afd.

En ufin Kollega.

Ved nærværende skal jeg henlede Medlemmernes Opmærksomhed paa en Optræden, der er udvist af tidligere Medlem Nr. 53283 Knud Andersen, Vedbækgade Nr. 13, 4. Sal.

Nævnte »Kollega« blev for nogen Tid tilbage skaffet Plads gennem Organisationen og fik ydermere af Hjælpefonden et mindre Laan, saa han kunde blive i Stand til at tiltræde Pladsen.

Andersen, der ogsaa paa anden Maade har forstaaet at drage Fordel af Organisationen, benyttede imidlertid dette til at lade sig slette som Restant og undlod endda at betale det opnaaede Laan tilbage igen. Jeg meddeler dette, idet jeg gaar ud fra, at Knud Andersen iblandt vore Medlemmer vil blive mødt med den Foragt, han fortjener.

Gustav Pedersen.

Udgivet af Forbundet. — Ansvarsh. Red. **Jens Johansen**, Gl. Kongevej 6. Københ. B. — **Anton M. Jensen**, St. Kongensgade 75. Københ. K.

DANSK HANDELS- OG KONTORMEDHJÆLPER TIDENDE

ORGAN FOR DANSK HANDELS-OG KONTORMEDHJÆLPERFORBUND

Nr. 5. 1. Maj 1924. 24de Aargang.

Handels- og Kontormedhjælperforeningen i Aarhus

25 Aars Jubilæum den 2. Maj.

DE faglige Brydninger i Halvfemserne, der medførte idellige Konflikter og urolige Arbejdsforhold for tilsidst at kulminere i den store Lockout 1899, undlod ikke at sætte Sindene i Bevægelse indenfor Handels- og Kontormedhjælpernes Rækker og skabe Røre om Standens daarlige Arbejds- og Lønforhold.

Bevægelsen var begyndt i 1897 i København, men var ikke noget isoleret Fænomen. Overalt følte Medhjælperne sig utilfredse med den lange Arbejdstid og den ringe Løn, og Arbejdernes faglige Organisationer, der formaaede at forbedre Kaarene, var løfterige Eksempler paa Sammenslutningens Magt.

Uden direkte Berøringspunkter eller direkte Foranledning fra den københavnske Medhjælperforening opstod Tanken om Oprettelse af en faglig Organisation i Aarhus. I nogen Tid havde man indenfor en snævrere Kreds drøftet Sagen og den 28. Februar 1899 afholdtes i Handels- og Kontoristforeningens Festsal et af ca. 300 Standsfæller besøgt Møde, der resulterede i Nedsættelsen af et Udvalg til Sagens videre Fremme. Dette Udvalg sammensattes af følgende Kolleger: Vald. Pedersen, Alvin Lorentzen, J. Rose, J. Bang, S. Kruuse, Ranpach, Ed. Schjødt, Joh. Schmidt, Tinning og Aage Winther, og indkaldte til et Møde, hvorved der sikredes Foreningen over 70 Medlemmer.

Den 2. Maj 1899 afholdtes den stiftende Generalforsamling, hvor Vald. Pedersen valgtes som Formand, medens Bestyrelsen kom til at bestaa af: Chr. Cortsen (Næstformand), J. Rose (Kasserer), Aage Winther (Sekretær), Robert Petersen, J. M. Hestbeck og C. Michelsen. Medlemsantallet var da allerede steget til 110 og forøgedes stadig. Som den ældste og største indtog Aarhus-Foreningen en ledende Stilling blandt de Medhjælperforeninger, der i den følgende Tid oprettedes i Jylland, og hvortil den i væsentlig Grad bidrog ved sine ledende Kræfter. I Oktober samme Aar paabegyndte Foreningen Udgivelsen af et Medlemsblad »Vort Blad«, der dog allerede med sit andet Nummer overgik til at være Fællesorgan for de jyske Foreninger, og hvoraf Vald. Pedersen var Redaktør.

Handels- og Kontormedhjælperforeningen i Aarhus stiftedes paa et udpræget fagligt Grundlag og lagde straks sit Arbejde an i samme Retning, saaledes som der andetsteds berettes. Ogsaa paa Forbundets Oprettelse kom den til at øve stor Indflydelse. Da Axel Gundel nemlig i Foraaret 1900 drog ud paa sin Agitationsrejse for at oprette Afdelinger af den københavnske Sammenslutning i de jyske Byer, og det saa ud til, at der mellem de to Bevægelser vilde opstaa en bitter Konkurrence-Strid, indbød Aarhus-Foreningen til et Delegeretmøde, der afholdtes i Aarhus den 18. Marts 1900, hvor Axel Gundel udviklede »De danske Handelsmedhjælperes Forbund«s Program for de jyske Foreningers Repræsentanter.

Her indledtes det Samarbejde mellem de to Bevægelser, som et halvt Aar senere førte til Oprettelsen af »Centralorganisationen af danske Handels- og Kontormedhjælperforeninger« — vort nuværende Forbunds Navn indtil 1922 — der stiftedes paa Delegeretmødet i Aarhus den 23. September 1900.

Paa det Grundlag, Foreningen i Aarhus stiftedes for 25 Aar siden, arbejder Afdelingen den Dag i Dag. Saa vidtskuende og klartseende var vore Kolleger paa dette Tidspunkt, at de formaaede at forme et Program, der kun med et Par uvæsentlige Ændringer endnu er Forbundets Arbejdsprogram. De fortjener vor dybeste Anerkendelse og Tak herfor, ligesaavel som vi skylder de Kolleger,

der i Aarenes Løb var med til at føre Programmet ud i Livet og arbejde Afdelingen fremad, har Krav paa vor Taknemmelighed, som vi ogsaa uforbeholdent yder dem.

Det er en saa lang Række af Mænd, der har øvet betydelig og delvis afgørende Indflydelse i dansk Medhjælperbevægelse, at det vil være vanskeligt at mindes Navne uden at forbigaa nogle. Vi skal derfor nøjes med at nævne nogle af dem, der har staaet i allerførste Række indenfor Afdelingen.

Efter Vald. Pedersen overtoges Formandsposten i 1905 af Alvin Lorentzen, der havde Sæde i Bestyrelsen i Aarene 1900—1906, og som var Formand og Kasserer for den i sin Tid under Afdelingen sorterende Sygekasse, ligesom han i en Aarrække havde Sæde i Hovedbestyrelsen. Alvin Lorentzen har udrettet et overordentligt stort og dygtigt Arbejde for Afdelingen, hvilket ligeledes gælder hans Efterfølger i Formandshvervet Robert Petersen.

Ogsaa Robert Petersen var Medstifter af Aarhus Afdeling og Medlem af Bestyrelsen siden Oprettelsen. Han beklædte Formandsposten fra 1906—10 og var indtil Kongressen 1910, hvor han indvalgtes i Hovedbestyrelsen, Revisor i Forbundet, og selv om han nu har trukket sig tilbage fra det aktive Arbejde, holder han dog Forbindelsen vedlige med sine gamle Kolleger rundt om i Landet, hvor hans Virksomhed som Repræsentant for Ernst Voss Fabriker i Fredericia fører ham.

En kortere Tid beklædtes Formandsposten derpaa af Engelbert Petersen, der nu er selvstændig Købmand i Bøvlingbjerg, og i 1912 valgtes Bankrevisor Johs. Sjælland til Formand. Dette Valg kom til at betyde overordentlig meget for Afdelingen, thi Johs. Sjælland øvede en betydelig Indflydelse paa Udviklingen, saaledes at Afdelingen konsolideredes i administrativ Henseende og blev rustet til at tage de faglige Opgaver op, der kort Tid efter skulde melde sig. Johs. Sjælland havde forud haft Sæde i Bestyrelsen og fortsatte dermed efter sin Afgang som Formand, ligesom han var Medlem af Forbundets Repræsentantskab indtil 1915, da han valgtes til Hovedbestyrelsen, hvor han forblev indtil den ekstraordinære Kongres i 1919.

Der vil ogsaa være Anledning til at nævne Afdelingens Kasserer gennem flere Aar Carl Knudsen, som paa forskellige Omraader har nedlagt et stort og fortjenstfuldt Arbejde for Afdelingen, og som indtil 1922 var Medlem af Forbundets Repræsentantskab.

Som Medlem af Bestyrelsen forberedte Johs. Sjælland Afdelingens Overgang til fast Administration, der fandt Sted i 1918. Som fastlønnet Formand valgtes Gustav Pedersen, under hvis Ledelse Afdelingen gik en frugtbar Arbejdsperiode i Møde. Organisationens faglige Gennembrud fandt i den Periode Sted, og Aarhus Afdeling udnyttede i fuldt Maal Konjunkturerne og skabte under den energiske Formand betydningsfulde Resultater for sine Medlemmer.

Gustav Pedersen, der indvalgtes i Hovedbestyrelsen i 1919, og som var Medlem af Aarhus Byraad, forlod Aarhus i Foraaret 1922 for at overtage Stillingen som Formand for de københavnske Afdelinger. Han blev under sin Formandsperiode virksomt bistaaet af Søren Andersen, der i 1919 valgtes som Kasserer, hvilken Stilling han stadig beklæder.

Den nuværende Formand Michael Nielsen, der med Dygtighed har taget Hvervet op, er heller ikke noget ubeskrevet Blad indenfor Forbundet. I en længere Periode har Michael Nielsen vekselvis beklædt Formands- og Kassererposten i Vejle, ligesom han i Tiden 1912—1917 var Medlem af Forbundets Hovedbestyrelse. Han har i den Periode saavel ved sine stærkt agitatoriske Artikler som ved sin omfattende Foredragsvirksomhed gjort sig kendt Landet over som en ypperlig Agitator for vor Sag.

Ved sin Side har Formanden en Række udmærkede Kolleger i den snævreste Ledelse. Foruden Michael Nielsen og Søren Andersen bestaar Afdelingens Forretningsudvalg for Tiden af Vilh. Jacobsen, Axel Jensen, Joh. Jensen, M. C. Schwabach og Krarup Kristensen, medens C. A. Fabricius og Gustav Hjorth er Afdelingens Revisorer. Hver især af disse Kolleger har paa sit Felt ydet et fortrinligt Arbejde indenfor Organisationen.

Saaledes staar da Aarhus Afdeling ved den første Milepæl fuldt rustet til at fortsætte Arbejdet for at gavne sine Medlemmer og fuldføre det saa udmærket paabegyndte Arbejde i Medhjælperstandens Tjeneste.

Det er os en Glæde ved denne Lejlighed at bringe Afdelingen Forbundets hjerteligste Lykønskninger med Tak for Aarene, der svandt, og for den Loyalitet og Forstaaelse, hvoraf Samarbejdet til enhver Tid har været præget fra Afdelingens Side.

Vi udtaler Ønsket om, at denne udmærkede Forstaaelse mellem Forbund og Afdeling fortsat maa bevares, og at Afdelingen maa have Held til fremdeles at bevare sin solide Position, som vor førende Provinsafdeling, ligesom vi udtaler Ønsket og Haabet om, at Afdelingen stadig maa formaa at fostre dygtige og interesserede Kolleger med Vilje og Evner til at tage Del i Arbejdet for vor store Sag. — Vi nærer da ingen Tvivl om, at Afdelingen vil gaa en smuk Fremtid i Møde og i

de kommende 25 Aar arbejde sig yderligere fremad som et virksomt og nyttigt Led af Dansk Handels- og Kontormedhjælperforbund.

Til Lykke hermed!

Lidt Historie.

Tidligere Formand for Handels- og Kontormedhjælperforeningen i Aarhus, nu Formand for de københavnske Afdelinger, Folketingsmand Gustav Pedersen, Medlem af Hovedbestyrelsen, giver nedenstaaende et historisk Overblik over Aarhus-Afdelingens Virksomhed gennem 25 Aar.

NAAR man betænker, hvor lang Arbejdstid Handels- og Kontormedhjælperne havde i Slutningen af forrige Aarhundrede, maa man beundre de Pionerer, der anvendte den uhyre sparsomme Fritid til et ikke særlig agtet og i Reglen brydsomt Organisationsarbejde, der endda kunde være forbundet med økonomisk Risiko, idet der dengang som nu var Principaler, der var snæversynede og dumvigtige nok til at søge med Tvang at afholde Medhjælperne fra at organisere sig.



Formænd i Aarhus-Afdelingen 1899—1924.

Fra venstre Side, øverste Række: *Alvin Lorentzen, Michael Nielsen, Johs. Sjælland;* nederste Række: *Vald. Pedersen, Robert Petersen, Gustav Pedersen.*

Det var i hvert Fald et Arbejde, der krævede større Interesse end den, der udspringer af den i vort Land almindelige udbredte Lyst til at lave Foreninger for Foreningernes egen Skyld.

— — —

Gennem det sidste Tiaar før Aarhundredskiftet havde de store Arbejdskampe vist Interessemodsætningerne mellem Arbejdere og Arbejdsgivere, Modsætninger saa stærke, at de helt prægede den sociale Udvikling. Ganske vist var Udviklingen i Retning af Stordrift kun lidet dominerende for Handelens Vedkommende; men der var alligevel Forhold, som antydede, at der før eller senere ogsaa her maatte komme lignende Modsætninger i Forholdet mellem Principal og Medhjælper. Uden Tvivl har Forstaaelsen af denne sociale Udvikling været medvirkende til, at Aarhus-Foreningens Program blev saa vidtskuende og socialt afklaret, at det var muligt for den og de paa samme Grundlag rejste jydske Foreninger for Handels- og Kontormedhjælpere at danne Forbund sammen med den københavnske Medhjælperorganisation, der paa Grund af Hovedstadens mere fremskredne økonomiske Udvikling havde langt større Forudsætning for at blive ledet efter den moderne Fagorganisations Retningslinier.

— — —

Jeg har villet nævne dette, fordi det har været Hovedaarsagen til, at den nu jubilerende Forening uden indre Kampe kunde følge den Kurs, der var nødvendig for at gennemføre de mange Opgaver, der meldte sig til Løsning med Medhjælpernes Tarv for Øje.

At H. K. M. F.s første Ledere var klar over, at den Forening, der skulde varetage Medhjælpernes Interesser, skulde være en Fagforening og ikke en Harmoniforening, viser bl. a. den Kendsgerning, at det var fra de bestaaende faglige Foreninger, man lærte at forme de Krav, der maatte fremføres som Organisationens principielle Krav.

Det fremgaar imidlertid ogsaa af de Artikler, Taler og Sange, der var Indlæg i det agitatoriske og organisatoriske Arbejde.

Det er saaledes karakteristisk at mindes, at det ved Afsløringen af den første Medhjælperfane, som jo ogsaa Principalerne havde bidraget til, blev præciseret af den daværende Formand, Hr. Robert Petersen, at den Tid vilde komme, hvor man maatte tage Livtag med Principalerne.

— — —

Blandt de Mænd, der i de første Aar trak det store Læs, maa i første Række nævnes Foreningens første Formand, nu afdøde Valdemar Pedersen og Hr. Alvin Lorentzen, der afløste Valdemar Pedersen og endnu er interesseret Medlem af Aarhus-Afdelingen. Endelig maa nævnes Hr. Robert Petersen, der i flere Aar var Formand og længe hørte til en af Medhjælperbevægelsens mest kendte Skikkelser indenfor Forbundet.

Det var naturligt, at den første Opgave, Foreningen maatte paatage sig, var Arbejdet for at komme bort fra

den umenneskelig lange Arbejdstid og i første Række Helligdagsarbejdet; men først efter Forbundets Dannelse kunde dette Arbejde drives systematisk.

Da Helligdagslukning af Butiker var gennemført, var 8-Lukningen det foreløbige Maal, der skulde vække de organiserede Medhjælperes Interesse for fagligt Arbejde; men det gik her som med andre Spørgsmaal, der skulde kunne skabe Organisationsforstaaelse. Man kunde nok faa Kollegerne til i Øjeblikkets Begejstring at slutte sig til Kravene og Organisationen, men naar Vanskelighederne meldte sig, naar det viste sig, at det krævede aarelangt taalmodigt Arbejde at naa blot et lille Stykke fremad, saa faldt de fleste hurtigt fra.

Netop derfor er der saa meget mere Anledning til at anerkende den Tro og Udholdenhed, der prægede de Tillidsmænd, som bar Bevægelsen gennem de døde og vanskelige Tider. Det vil være haabløst at tænke paa her at opremse Navne paa alle de Kolleger, der hver tog sin Tørn; men jeg vil gerne foruden de allerede nævnte Pionerer fremdrage et Par Navne fra disse vanskelige Aar, nemlig Foreningens mangeaarige Kasserer, Hr. Carl Knudsen og Hr. Johs. Sjælland, der i en overordentlig vanskelig Periode satte et stort Arbejde ind paa at skabe en saadan Orden og Fasthed i Administrationen, at Rammerne var stærke nok til, at Afdelingen i Samarbejde med Forbundet kunde gaa over til det faglige Arbejde, saa snart Tiden var moden.

Det var ogsaa Hr. Johs. Sjælland, der i Samarbejde med Forbundets Formand, Hr. Jens Johansen, fik gennemført en Ordning, hvorved den fornødne Arbejdskraft og Handlefrihed sikredes, idet det blev muligt at vælge fastlønnet Formand.

— — —

Syntes det end i en Aarrække at være rigtigt, hvad Skeptikere og Modstandere uafladelig docerede, at Handels- og Kontormedhjælperne ikke vilde indordne sig under planmæssigt organisatorisk Arbejde, saa kom Gennembruddet selv for de, der havde været mest prægede af Optimisme, med en uanet Voldsomhed.

Da Undervandskrigen i 1917 lammede vort Lands Erhvervsliv, havde Medhjælperne ikke anden Støtte end den, de kunde faa ved at tilmelde sig Organisationen.

Handels- og Kontormedhjælperne var for første Gang stillet overfor en social Krise, og de lærte at forstaa, at det Arbejde, mange af dem kun havde et haanligt Ord tilovers for, nu blev deres egen økonomiske Redning.

I første Række var Arbejdsløshedsspørgsmaalet blevet uhyggelig aktuelt, og havde vor Kasse ikke været saa godt konsolideret gennem mange Aar, vilde den ikke havde magtet sin Opgave, medens den nu blev en nødvendig Støtte for Tusinder af Kolleger.

Snart meldte sig imidlertid ogsaa det almindelige fagforeningsmæssige Arbejde i Form af Krav om Lønoverenskomster, Aftaler om Arbejdstid, Overarbejdsbetaling, Ferie m. v.

Der havde ganske vist i nogen Tid været Overenskomst med Arbejdernes Brugsforening; men først i 1918 begyndte Medhjælperne i de private Virksomheder at rejse deres Krav gennem Organisationen.

Det var Defektricerne, der indledede Aarhus-Afdelingens faglige Arbejde, idet de rejste Krav om en mindre Lønforhøjelse og fik dette gennemført ved Foreningens Hjælp. Derefter rejste nogle Kolonialmedhjælpere Krav gennem Organisationen; men først da den store Gyldendalskonflikt i København satte sine Dønninger ud over Landet, var Sindene modne til det store fagorganisatoriske Fremstød, der skabte den nødvendige Respekt for Medhjælpernes Organisation.

Det vilde føre for vidt at omtale hver enkelt af de store Overenskomster, der blev afsluttet i denne Periode; men jeg vil mene det berettiget særlig at fremdrage Afslutningen af den kollektive Overenskomst med Manufakturhandlernes Organisation (Dansk Tekstil Unions Principalafdeling).

Her skabte Aarhus-Afdeling nemlig Gennembrud og viste, at det var muligt at træffe Aftale ikke blot for et enkelt Firmas Personale, men for alle indenfor en Branche værende Medhjælpere, uden at disse kom under snærende Baand eller blev hindret i at hævde sig i Kraft af personlig Dygtighed.

Denne Overenskomst affødte da ogsaa ret hurtigt lignende Manufakturoverenskomster i andre Byer og er nu udviklet til Landsoverenskomst i Tekstilbranchen.

Ligeledes blev den efterfulgt af kollektive Overenskomster i andre Brancher. Saaledes blev der truffet Aftaler for en Del Industrikontorers Personaler; men det viste sig ret hurtigt, at Industrien, der gennem mange Aar havde været tilknyttet den stærkt sammentømrede Arbejdsgiverforening, ydede sejg Modstand ogsaa mod rimelige Krav.

Da Foreningen blev tvunget til at etablere Konflikt ved A/S Frichs, var det ikke mod dette Firma alene, at Kampen førtes, men mod Dansk Arbejdsgiverforening, og overfor denne Sammenslutnings hensynsløse Kampmetode maatte vi, til Trods for videstgaaende Støtte fra Forbundet og fra de udenfor Konflikten værende Medlemmers Side, erkende, at her var der en Mur, vi ikke havde Kræfter til at bryde.

Der er dog Anledning til at udtale en Anerkendelse af det Mod og den Udholdenhed, som vore kæmpende Kolleger udviste trods Boykotning fra Arbejdsgiverne og økonomisk Forfølgelse fra Firmaets Side.

En særlig Omtale er der Anledning til at give Forhandlingerne med Aarhus Kommune, hvor det lykkedes at opnaa væsentlige Fordele ud over, hvad det havde været muligt for Funktionærerne selv at aftvinge. Disse Forhandlinger stod paa i ca. et kvart Aar, og der vistes under hele Perioden en Interesse og Organisationsforstaaelse, der desværre ikke er altfor almindelig i Medhjælperkredse; men Sammenholdet og Organisationstroskaben gav ogsaa Resultat. Foruden en Række Løn- og Anciennitetsforbedringer naaede man bl. a. at faa slettet Skellet mellem Assistenter af første og anden Grad.

De da indvundne Fordele er bevaret under Nedgangsperioden og kan sikkert videre udbygges i det fortsatte gode Samarbejde mellem Organisationen og dens Medlemmer ved Aarhus Kommune.

— — —

Jeg skrev, at Gennembruddet var kommet med uanet Voldsomhed, og det viste sig desværre ogsaa, at det var kommet for voldsomt. Da den økonomiske og politiske Reaktion i 1920 satte ind over Landet, var der Kolleger, der dels var for uskolede i Organisationsarbejde og dels havde opnaaet Fordelene ved at være Medlem af Organisationen for let, og som derfor vanskeligt kunde forstaa, at det netop i Nedgangsaarene var nødvendigt at slutte Kreds om Organisationen.

Men har end Nedgangsaarene givet store og smertelige Tab, saa er der dog endnu saa megen Organisationsforstaaelse blandt Handels- og Kontormedhjælperne i Aarhus, at Foreningens Position som faglig Organisation stadig vil staa urokket. Tabene vil da kun være Lærepenge betalt for den Erfaring, at de Resultater, der er tilkæmpede gennem Taalmodighed og Udholdenhed, bærer Organisationen fremad langt mere end de, der kommer af sig selv.

Dertil kommer, at der gennem Aarene er sikret en Stab af erfarne Tillidsmænd, som med Vægt vil kunne gaa i Brechen for Organisationen og dens Interesser.

Med Mænd som Vilh. Jacobsen, Michael Nielsen, Søren Andersen og Axel Jensen i den snævreste Ledelse og med den Støtte, Tusinder af Kolleger yder gennem aktivt Medlemsskab, vil Aarhus-Afdelingen ogsaa i Fremtiden kunne hævde sin Plads i Dansk Handels- og Kontormedhjælperforbund som Provinsens største og ledende Afdeling og derved bidraget vægtigt til at fremme Arbejdet, som skal hæve Handels- og Kontormedhjælpernes økonomiske og sociale Niveau. Gustav Pedersen.



Aarhus-Afdelingens Forretningsudvalg 1924:
Fra venstre Side, øverste Række: *M. C. Schwabach, Vilh. Jacobsen, Joh. Jensen, Gustav Hjorth;*
nederste Række: *Axel Jensen, Søren Andersen, Michael Nielsen, C. A. Fabricius.*

Afdelingens første Leveaar.

Fra vor landskendte Kollega, Medstifter og senere Formand for Aarhus Afdeling Robert Petersen, som i Tiden 1910—12 var Medlem af Hovedbestyrelsen, har vi modtaget efterfølgende Erindringer fra Aarhus Afdelings første Leveaar:

SKRIVE en lille Artikel om gamle Dage — det er ikke helt nemt, kære Hr. Redaktør; allerede for mange Aar siden er man jo gledet tilbage i »den store Stilhed«, og »Tiden« og dens Rørelser ser vi vel næppe heller ens paa.

Naa, jeg skal forsøge. Da jeg i sin Tid som ung Medhjælper kom til den jydske Hovedstad, fremkom der netop den Tanke at søge dannet en Forening af Handels- og Kontormedhjælpere, og vi var nogle unge Mennesker, som trolig mødte op, hver Gang der blev indvarslet i den Anledning. Som Regel holdtes Møderne i den daværende »Handels- og Kontoristforening«s Lokaler paa Klostergade, og da »Foreningen af Handels- og Kontormedhjælpere for Aarhus og Omegn« saa blev startet den 2. Maj 1899, fik man det straks ordnet med Lejemaal, og i en længere Aarrække havde Foreningen tilhuse der.

Under Ledelse af den energiske og initiativrige Kornkontrollør Valdemar Pedersen (Bøvle) gik vi unge Mennesker til vor Opgave med Liv og Lyst, og de af os, der tog Sagen med Alvor og Energi, var jo udsat baade for Glæder og Skuffelser.

Nok at tage fat paa var der, og da vi gik i Gang med f. Eks. Lukkesagen (Helsøndagslukning ad Frivillighedens Vej) viste det sig, at der blandt Byens Købmænd i de forskellige Brancher var et stort Flertal for Sagens Gennemførelse. Imidlertid var der jo ogsaa adskillige, som med al Magt satte sig imod Fremskridtet, og jeg husker, hvorledes der blev forsøgt alle mulige Midler for at standse Sagen, og vi maatte ret ofte lide den Tort, naar vi stod ved et Resultats nære Ende, da uventet at se Underskriverne bryde ud og bryde sig fejl om de Løfter, de lige havde sat Navn under.

I Aarene 1901—05 stod dels Helsøndags- og tidligere Aftenlukning paa Programmet, og indtil Lukningen blev lovfæstet, maatte der stadig vaages over det vedtagnes Overholdelse. Jeg maa her med Glæde mindes den Forstaaelse, som navnlig en Del af de ledende Købmænd i Aarhus viste Medhjælpernes Bestræbelser for at vinde Fremgang. Som Formand for Lukkeudvalget havde jeg jo rig Lejlighed til Konference med Handelsforeningernes Formænd og Bestyrelser, og altid var vor Forhandlingsmaade præget af Alvor og Saglighed, og megen Indflydelse gjorde flere af d'Hrr gældende overfor dem, der ofte betragtede Medhjælperen som sig uvedkommende, og som ogsaa gerne var en Modstander af Fremskridtet.

Det Arbejde, der dengang paabegyndtes i Aarhus og andre Byer, tør vel nok siges at have været banebrydende for den Lov, der nu hjemler den danske Handels- og Kontormedhjælper Ret til Frihed og en Arbejdstid, der ikke som i

gamle Dage kunde strække sig over et ganske utilbørligt Antal Timer og gøre Medhjælperen til Arbejdets mest bundne Mand.

Saa mange andre Opgaver laa jo for i Aarhus-Afdelingen, og jeg husker saaledes Arbejdet for Kost- og Logisystemets Afskaffelse, Oprettelse af Sprogkursus, Sygekasse, Engageringskontor m. m. m., og selv om man dengang undertiden syntes, at det var svært at naa Resultater, og at mange af de Medlemmer, der var, ikke havde noget særligt tilovers for vore Anstrengelser og vort Arbejde, saa har jeg dog dengang altid følt Glæde ved at kunne være med til at lægge en lille Sten til Bygningen, og naar nu Aarhus-Afdelingen gaar ind i sit 26. Aar, vil jeg gerne ønske den fortsat Lykke og Fremgang i Haabet om, at dens Bestyrelse og Medlemmer maa være besjælet af Vilje til at bære det gode frem, maa forstaa Opgaven saaledes, at der skal ses til mere end een Side, og altid erindre, at vi Mennesker nu engang er sat her i Verden, ikke for at bekrige hverandre, men for netop at kunne give den svage en hjælpende Haand og saavidt muligt og af ærlig Vilje arbejde hen til, at her kan blive godt at være.

Saa mange Aar er det jo nu siden, jeg har taget Del i Arbejdet, men jeg ved, at der i den mellemliggende Tid er bleven slaaet Saar, som igen maa heles — men jeg tror ogsaa paa, at de Ledere, som nu staar for Styret i min gamle Afdeling, vil kende deres Tid og vide, at Forhandlingens Vej, selv om den undertiden kan synes lang og besværlig, er den, hvorpaa Kærren skal køres frem for engang at komme frelst i Hus.

Maatte Aarhus-Afdelingen stadig være et kraftigt og levedygtigt Skud paa Organisationens Stamme, forstaaende overfor menneskelig Brøst og arbejdende hen til lyse og værdige Kaar for de Standsmedlemmer, der lider ilde — vel vidende, at det er Organisationsideens Fane, der skal bære fremad under Mottoet: Gør mod dine Medmennesker, hvad du vil at disse skal gøre imod dig. Faar man saa Glæde og Tilfredshed for erlagt Arbejde, vil det være Løn for mangen Skuffelse.

For de mange Minder fra Ungdommens Dage bringer jeg min ærlige Tak og hilser hjerteligt de gamle Venner, som jeg dengang vandt.

Fredericia, i April 1924. Robert Petersen.

Ved Aarhus Afdelings 25-Aars Jubilæum.

Efterfølgende Artikel skyldes Aarhus Afdelings nuværende Formand Michael Nielsen, mangeaarigt Medlem af Forbundet og tidligere Indehaver af Tillidshvervene dels som Formand og Kasserer for Vejle Afdeling samt Medlem af Hovedbestyrelsen i Tiden 1912—19.

ÆLDRE Kolleger vil sikkert paa Afdelingens 25-aarige Fødselsdag opfriske for os de Besværligheder, der har været at overvinde i Organisationens Trængselsaar.

Og gennem det Kendskab, vi selv gennem Aarene har erhvervet os til vort Fags Udøvere, er der ingen nærmere til at sige en højlydt Tak for Udholdenheden i gamle Dage, end vi, der i Dag sidder som Arvtagere ved Arbejdet for Standens Frigørelse.

Tak for Slidet og Slæbet med at rydde Vejen til og Pladsen for Organisationsbygningen.

At den blev rejst, er først og sidst Eders Værk, idet den er Frugten af det grundlæggende, brydsomme Arbejde, I paatog jer fra Begyndelsen og op gennem Aarene.

Omend vi endnu kan møde Modstand og Uforstand, og de urolige Tider kan veksle med Op- eller Nedgang, saa vil vi dog aldrig nu tabe Modet, thi hvor I i Agitationen nødtes til at give Løfter paa Fremtiden, har vi haft Resultater at vise hen til — Resultater, der staar som uomstødelige Beviser for, at vi for vor Organisation og dens Institutioner har fundet Klippegrund at bygge paa, saaledes at de er blevet leve- og ydedygtige.

Med Stolthed ser vi tilbage paa, at vor Afdeling her i Aarhus var med i Pionerarbejdet og derved har bidraget til, at vi i de alvorlige Krisetider, de senere Aar har bragt os, har været i Stand til at varetage Medhjælpernes Interesser paa en Maade, som netop Organisationens Banebrydere havde til Hensigt, men som de kun frygtsomt vovede at skimte som et svagt Fremtidshaab.

— — —

Arbejdet med Organisationens Anliggender er jo nu lagt om paa en anden Bov, end tidligere. Fra at være Fritidsarbejde har Organisationens Vækst nødvendiggjort faste Former for Administrationen.

Hvad det har betydet, kan de Kolleger bedst værdsætte, der i de senere Aar har haft Brug for deres Organisation.

Adskillige Tusinde Kroner er kommen Medhjælperne i Hænde gennem vore Overenskomster, ligesom de Goder i Form af forkortet Arbejdstid — Sommerferie — Betaling for Overarbejde m. m., Overenskomsterne har skabt, fortjener at bringes i Erindring ved en Lejlighed som denne, hvor man nødvendigvis maa se tilbage paa, hvorledes Forholdene var forhen.

Organisationen har gennem sin Arbejdsløshedskasse formaaet at holde den værste Nød borte for Tusinder af Kolleger, der i denne Spekulationens Tidsalder har været Kastebold for samvittighedsløse Principalers Forgodtbefindende, ligesom vor Retshjælp har været en god Støtte for en Mængde af vore Medlemmer.

At Medlemstilgangen tog Fart, eftersom Resultaterne blev fremskaffet, var at vente. At Tilgangen var bleven saa enorm, som den viste sig i Aarene under Krigen, havde ingen ventet, men set paa Baggrund af de elendige Tilstande, der herskede for vort Fags Udøvere, var det vel forstaaeligt nok.

Derfor kom det sikkert ikke ældre, prøvede Kolleger i Organisationen overraskende, om der efter en saa hastig Fremgang fulgte Stagnation.

— — —

Over Forandringen med Organisationen fra det husflidsmæssige til det faglige maa ingen Medhjælper glemme, at selv om Administrationen er bleven omlagt, saa gælder det dog endnu for hver og en af os, at Agitationen paahviler os alle.

Paa Arbejdspladsen som i Fritiden maa vi alle være Agitatorer for vor Sag. At vise Interesse for Sagen er ikke alene ethvert Medlems Pligt, men det giver Arbejdsmod til Ledelsen.

Ved vor 25-aarige Milepæl kan vi skue over en Medlemsstab, der véd, hvad Organisationen er værd for den enkelte som for Standen, og det, at Medlemmerne kan regne med Organisationen som Støtte i Modgangstider, skal nok vise sig at være det Bindeled, der formaar at samle hele Standen. Michael Nielsen.

Tilbageblik ved Jubilæet.

Blandt de udmærkede Kolleger, der har øvet betydelig Indflydelse paa Aarhus Afdelings Udvikling, staar Bankrevisor Johs. Sjælland, der i en Aarrække har beklædt Hvervene som Bestyrelsesmedlem og senere som Formand for Afdelingen. Johs. Sjælland, der indtil 1915 var Medlem af Repræsentantskabet og i Tiden 1915—19 af Hovedbestyrelsen, har sendt os følgende Linier:

REDAKTIONEN har bedt mig indsende et lille personligt Bidrag i Anledning af Aarhus Afdelings 25-Aars Jubilæum, men der er i det lange Spand af Aar sket saa store Forandringer i Afdelingens Forhold, at jeg maa nøjes med at fremdrage ganske enkelte Træk, som jeg synes danner Vejvisere og Mærkepæle i Afdelingens Historie.

De første mange Aar var gennem forskellige Arbejder — navnlig Arbejdet for en Indskrænkning af Arbejdstiden — i egentlig Forstand en Kamp for at skaffe Respekt for den faglige Medhjælper-Organisation, og da dette naaedes fuldtud med den første faglige Lønoverenskomst, forekom det mig, at Afdelingen og derigennem dens organiserede Medlemmer viste, hvad de vilde, og hvilken Mission, Organisationen havde: »En Regulering af Medhjælperstandens Arbejds- og Lønningsforhold, ordnet gennem Forhandling med de selvstændige Næringsdrivende og disses Organisationer«. Dette staar for mig som den største Begivenhed for Afdelingen i de 25 Aar, at den kunde gaa fra den til Tider næsten sløvende teoretiske Agitation til det praktiske Livs Arbejde. Det var det store Skel mellem Forberedelse og Gerning. — Tiden siden da har vel nok vist, at Forberedelsen havde sine Mangler, baade Ledere og menige Medlemmer havde lært for lidt, men de store Begivenheder, vi alle har gennemlevet siden Verdenskrigen, har forhaabentlig vist os alle, hvor nødvendig Forberedelsen er, naar de vanskelige Tider melder sig. Da gælder det, at Organisationen gennem sin Ledelse har lært og opdraget Standen til Kraft, Mod og Kærlighed til Sagen.

Enkelte Spørgsmaals Løsning mindes jeg med særlig Glæde. Dette gælder navnlig »Kontingentet«. Hvor ofte har ikke Bølgerne gaaet højt, naar Afdelingen stillede sit Krav om forøget Medlemskontingent. Medhjælpernes smaa Lønninger gjorde Modstanden mod det større Foreningskontingent menneskelig forstaaelig, og der maatte ofte baade lokkes og listes for at faa en 25 Øres Forhøjelse. Hvor var vi naive! — Enhver organiseret Medhjælper ved nu, at Organisationens Ydeevne staar i ligefremt Forhold til dens økonomiske Slagkraft, og Kontingentspørgsmaalets Drøftelse hører til den Tid, der er tilbagelagt med de 25 Aar, og kun ved denne Lejlighed mindes vi med Glæde de store indendørs Kampe.

Det vilde være historisk ukorrekt, hvis jeg ikke ogsaa fremdrager Spørgsmaalet »Københavneri«. I Afdelingen her som i alle andre var der en Tid lang en stadig Rivalitet overfor de københavnske Afdelinger. Vi betragtede næsten vore københavnske Kolleger som Konkurrenter indenfor Organisationen, og ofte drøftedes Planer til »Hævdelse af vor Selvstændighed«. Tiden og Forholdene bragte imidlertid den rigtige Udvikling, saa Mistilliden er fjernet, og hver eneste aarhusiansk Medhjælper har forlængst faaet Øjnene op for, at kun Tillid og Sympati for København som for alle andre Afdelinger skaber Kammeratskab og derigennem nødvendig Styrke. —

Det var Minder fra Tiden, der svandt, og jeg skylder min gamle Afdeling mangen Tak for den Glæde, der fyldte mig, naar der ved Samarbejde med forstaaende Kolleger opnaaedes et betydningsfuldt Resultat af vore Anstrengelser.

Jeg ønsker den fortsat Held, Fremgang og lyse Kaar.

Aarhus, i April 1924. Johs. Sjælland.

Et Minde fra 1899.

Vi har anmodet Aarhus Afdelings 2. Formand Alvin Lorentzen om at skrive en Artikel i Anledning af Jubilæet, og har modtaget nedenstaaende Linier med det historisk interessante Brev fra Axel Gundel. Alvin Lorentzen er Medstifter og mangeaarigt Bestyrelsesmedlem samt tidligere Formand for Afdelingen, ligesom han i en Aarrække har haft Sæde i Hovedbestyrelsen.

FRA mine Ungdomsaar søgte jeg at lære Fortidens og Samtidens Mennesker og Samfund at kende, hvorved jeg fik Klarhed over Betydningen af en personlig Indsats i Livet.

Samtidig fandt jeg, der burde gøres et Arbejde for at højne mine Standsfællers aandelige Niveau. Jeg saa da en Avis-Notits om »De danske Handels- og Kontormedhjælperes Forbund« og fik paa Forespørgsel følgende Brev:

De danske
Handelsmedhjælperes Forbund

Kjøbenhavn, d. 12. Marts 1899.
Fælledvej 23.

Herr A. Lorentzen,
Annagade 26 1, Aarhus.

Deres æ/ af 28/2 har paa Grund af ufuldstændig Adresse faret en Del omkring herinde, og først i Dag er det mig ihænde. De ønskede Love samt nogle Medlemsblade er det en Fornøjelse at overlade Dem, og haaber, at De maa finde der, hvad De søger. »Forbundet« er, i Modsætning til alle andre i Landet p. T. bestaaende Handelsmedhjælperforeninger, en ren og skær faglig Organisation, hvad De forøvrigt snart vil se af det Program, vi arbejder paa, og det er vor Opgave at samle alle Landets Handelsmedhjælpere her for at arbejde hen til at højne disses sociale og økonomiske Stilling, hvilken jo i Øjeblikket er saa tarvelig som vel muligt. Naar »Forbundet« har naaet et Medlemsantal af circa 500, er det Meningen at foretage en »Fagdeling«, saaledes at Manufaktur, Isenkram, Kolonial Kontor o. s. v. Medhjælpere hver for sig danner sin Organisation, hvorefter der af samtlige Foreninger vælges en »Centralbestyrelse«. Blot dette som Supplement til, hvad De ellers vil finde i Lovene og Bladene, og skulde det iøvrigt glæde mig at se Dem og Deres Aarhus Kolleger som Medlemmer af Forbundet, eventuelt i en lokal Afdeling.

Med kollegial Hilsen Axel Gundel, Formand.

Dette opmuntrede mig til Organisationsarbejdet, og jeg mindes med Glæde de tidligere Aars Aktivitet og gode Samarbejde med mange brave Kammerater.

Alvin Lorentzen.

Til Arbejdet, Kolleger!

FORRETNINGSLIVET har været ude for en Stagnationsperiode, der har haft Arbejdsløshed i stor Stil til Følge. Tusinder af vore Kolleger Landet over har været ude af Stand til at skaffe sig det fornødne til Livets Ophold, og Sorg og Savn har som Følge heraf ramt en Række af vore Standsfællers Hjem. Med Henblik herpaa, synes det mig, maa Spørgsmaalet blive: Hvad skal vi gøre for at lindre al denne Nød?

Under Overvejelserne heraf maa man forundres over den Kortsynethed og Uforstaaenhed, Medhjælperne har udvist overfor den store Magt, der ligger i Fællesskabens Tanke, at man samlet i Flok er i Stand til tifold at udføre Handlinger, der er den enkelte umulig. Jeg kommer til at tænke paa et Eksempel fra en lille Landsby, hvor der hverken fandtes Postekspedition, Skole eller lignende Kulturgoder. Ved samlet Optræden lykkedes det efterhaanden først at faa Posten, som man hidtil selv havde maattet afhente i den nærmestliggende Købstad, tilbragt, senere at faa Postekspedition i Byen og senere igen Skole. Men Opnaaelsen af disse Goder skyldtes udelukkende, at alle forstod, at kun samlet Fremsættelse af Kravene kunde give Resultat.

Hvor burde et saadant Eksempel ikke være lærerigt for os Medhjælpere.

Det er dog saare forstaaeligt, at vi alle, Ryg mod Ryg, maa modsætte os de stadig stærkere Krav om Nedskæring af Lønningerne. Vi er alle klar over, at en Nedskæring er ganske uberettiget og uforsvarlig; men derfor gælder det ogsaa om at staa stærkt og samlet i sin Organisation for at forhindre Gennemførelsen af dette uberettigede Skridt. Navnlig i en Nedgangsperiode er Organisationen nødvendig, thi da tages der mindre Hensyn til den enkelte, og da

formaar den enkelte kun i ringe Grad at modstaa Trykket fra Principalerne.

Dertil kommer, at det ogsaa er uforsvarligt at staa udenfor sin Arbejdsløshedskasse, da man igennem denne Institution sikrer sig selv Hjælp under eventuel Arbejdsløshed og desuden hjælper den arbejdsløse Kollega og forhindrer, at han drevet af Nøden og Sulten virker som Løntrykker.

Men heldigvis begynder man at spore nye Strømninger indenfor vor Stand; dette kom stærkt til Syne den 19. Februar i Aar paa et Møde i København, hvor ca. 1000 Medhjælpere, kvindelige og mandlige, rejste sig til en enestaaende Protest mod Nutidens Løntrykkeri. Efter Hovedstadens Protest fulgte Møderne Slag i Slag Landet over, og Kampen for vor Sag var dermed atter i fuld Gang.

Paa Baggrund heraf opfordrer jeg alle organiserede Medhjælpere, saavel kvindelige som mandlige: Vær med til det kommende Arbejde, vær derigennem med til at højne vore Løn- og Levevilkaar. Gør det derved, at I søger at indprente Dansk Handels- og Kontormedhjælperforbunds Navn i alle uorganiserede Kollegers Bevidsthed, saa de slutter op i vore Rækker og deltager i Arbejdet for deres og vor Stand.

Tag straks fat paa den personlige Agitation, der har vist sig at være den bedste, og husk, at hver Dag, hver Time er kostbar.

Odense, i April 1924. Niels Jørgensen.

Skandinavisk Feriekursus.

Vi erindrer paany om det skandinaviske Feriekursus, der afholdes i København i Dagene 6.—12. Juli.

Følgende Emner behandles:

Danmarks Statsform og offentlige Forvaltning.

Dansk Erhvervsliv.

Den økonomiske Udvikling i Danmark.

Toldspørgsmaalet.

Bankvæsen og Bankteknik.

Kooperationen.

Danmarks Handelslovgivning.

Handelsuddannelsen i Danmark.

Danmarks Sociallovgivning.

Organisationsbevægelsen i Danmark.

Medhjælpernes Organisationsbevægelse.

I Forbindelse med Foredragene aflægges Besøg i forskellige offentlige Institutioner og Bygninger samt i større Fabriks- og Handelsvirksomheder, ligesom der vil blive arrangeret Udflugter i Københavns Omegn.

Dette første Feriekursus for skandinaviske Handels- og Kontormedhjælpere slutter med et stort skandinavisk Sommerstævne, der afholdes i Folkets Park i Malmø.

Vi opfordrer vore Medlemmer til at tegne sig, idet vi henviser til Tegningsblanketten, der medfulgte April-Nummeret af D. H. K. M. T.

Deltagelsen i dette Kursus er gratis, og Forbundet sørger paa Forlangende af udenbys boende Kolleger for billig Indkvartering og Forplejning.

Bankassistenterne strejker i Østrig.

Den østrigske Sammenslutning af Bankfunktionærer er en af de stærkeste Organisationer i Landet, og tilmed staar den paa yderste venstre Fløj iblandt de faglige Organisationer — i Modsætning til den hjemlige Sammenslutning af samme Art, der slaar tre Kors for sig, naar Ordet Strejke nævnes.

De østrigske Bankfunktionærer derimod hævder ikke blot Strejken som en teoretisk Berettigelse, de har fornylig anvendt dette Vaaben i Forsvar mod Bankernes Forsøg paa at forringe deres Vilkaar, og har efter en omfattende og haard Kamp — som bør omfattes med stor Interesse af Medhjælperne Verden over — lykkeligt afslaaet alle Angreb og endog opnaaet adskillige Fordele.

De financielle Forhold i Østrig er af en egenagtig Karakter derved, at Riget er kommen i økonomisk Afhængighed af den udenlandske Finanskapital, som efter Valutamiseren traadte til paa Basis af Genfer-Traktaten, der skulde hjælpe Landet paa Fode. Men den indenlandske Højfinans var nøje forbunden med den udenlandske, og for Bankerne betød dette Højkonjunkturer, hvilket igen bevirkede, at Bankerne maatte gøre Indrømmelser overfor deres Funktionærer, af hvilke Bankernes Virksomhed var afhængig.

Under Krigen ansattes en Mængde Funktionærer som Erstatning for de indkaldte, og under Højkonjunkturen fortsatte man med Nyantagelser over al Maade. Ved den derpaa indtraadte Krise blev mange Bankfunktionærer ledige, medens Resten blev udbyttet ved vedvarende Overarbejde til ringe Betaling. Organisationen stillede derfor Krav om en Maksimalarbejdstid paa 52 Timer ugentlig samt en Lønregulering paa 15 pCt., svarende til Prisstigningen, men Bankerne ikke alene modsatte sig dette, de krævede endog Arbejdstiden forlænget med 2½ Time daglig samt Arbejdstidens Deling, hvorved Bankfunktionærernes Fritid vilde blive endnu stærkere beskaaret, ligesom de søgte at indskrænke Funktionær-Repræsentanternes lovlige Indflydelse paa Arbejdsbetingelserne mest muligt.

Som Følge af Bankernes stejle Fastholdelse af disse Krav iværksatte Funktionærerne den 15. Februar Strejke i fire store Banker i Wien, hvilket Skridt af Bankdirektørerne medførte Udelukkelse af alle Funktionærer indenfor den mægtige Arbejdsgiversammenslutning »Bankforbundet«, der omfatter alle Pengeinstituter. Derved blev Antallet af udelukkede ca. 4 Gange saa stort som Antallet af strejkende, og Bankerne regnede derfor med, dels at de lockoutede Funktionærer skulde lægge et Pres paa de strejkende for at faa Konflikten løst, dels at Forbundets økonomiske Midler skulde blive opbrugt, saa Understøttelsen maatte ophøre og Funktionærerne falde til Føje. Endelig havde de regnet med, at de overordnede Funktionærer vilde blive tilbage og holde Virksomhederne i Gang.

Paa alle Punkter regnede Bankdirektørerne dog forkert. For det første sluttede alle de overordnede Funktionærer sig til de strejkende, og de lod sig hverken lokke eller true til at svigte, endskønt de blev truet med Afsked, og deres Prokura blev dem berøvet.

Dernæst blev Bankerne gennem Handelsretterne tvunget til at udbetale de lockoutede Funktionærer Løn for Marts, medens Organisationen saa meget bedre kunde støtte de strejkende, og saaledes var man heller ikke økonomisk i Stand til at knække Funktionærerne, og endelig viste det sig umuligt at faa Skruebrækkere, saaledes at Virksomhederne helt brød sammen.

Formelt stod Regeringen, der i høj Grad er afhængig af Bankerne, neutral i denne Strid, men reelt stod den paa Bankernes Side og forsøgte ved forskellige Chicanerier at lægge Pres paa de strejkende. Den tillod ogsaa, at de Forhandlinger, som under Forbundskanslerens Ledelse blev optaget, blev trukket i Langdrag af Bankernes Repræsentanter, endskønt Funktionærerne gjorde en Række Indrømmelser for at opnaa Forlig. Omsider sprængtes Forhandlingerne og det saa ud, som om Konflikten, der havde strakt sig over 3 Uger, skulde fortsættes.

Da greb Østrigs samvirkende Fagforbund ind i Striden og erklærede, at der vilde blive erklæret Strejke af Funktionærerne ved Jernbanerne, Post, Telegraf og Telefon, og af visse andre vigtige Arbejder- og Funktionærgrupper, dersom der ikke opnaaedes en Ordning af Bankfunktionærernes Konflikt. Stillet overfor denne Trusel fik Kansleren hurtigt Forhandlingerne optaget paany, og der kom et Kom-

promis i Stand, der bragte Funktionærerne væsentlige Fordele.

Den overenskomstmæssige Arbejdstid blev bibeholdt, og Arbejdstidens Forlængelse altsaa afværget. Arbejdstidens Deling blev kun stillet i Udsigt for en bestemt Del af Bankerne i Wien, der forsøgsvis indfører den fra 15. Septbr. i Aar. Alle Angreb paa Funktionær-Repræsentanternes Rettigheder blev afvist. Ingen af Funktionærerne maatte straffes eller forfølges som Følge af Deltagelse i Strejken, ligesom Forringelse af Vilkaarene heller ikke maatte ske af den Grund. De overordnede fik deres Prokura og øvrige Rettigheder tilbage. Betalingen for Overarbejde blev forhøjet fra 75 pCt. til 100 pCt., og Lønningerne forhøjedes med 5 pCt., medens der iøvrigt skete Forhøjelse af forskellige andre Indtægter, saaledes Feriebetaling m. v., hvorved den virkelige Forhøjelse bliver 14,4 pCt., sammenlignet med Lønningerne for 1923.

Bankfunktionærerne har saaledes i det væsentligste gennemført deres Krav og har tilmed vist sig modstandsdygtige overfor Bankernes Angreb. Det skyldes dels Funktionærorganisationens egen Styrke og Medlemmernes Organisationsforstaaelse og Sammenhold, men dernæst har De samv. Fagforbund i Østrig sin store Andel i Konfliktens Afslutning ved den solidariske Støtte, der blev ydet. —

Der ligger en betydningsfuld Lære heri, som vi gør vel i at indprente os. Vi ser, hvorledes Funktionærer og Arbejdere overalt i Verden rækker hverandre Haanden i organisatorisk Samarbejde og opnaar udmærkede Resultater, som ikke vilde naas, hvis hver Part stod ene. De sidste 10 Aar har i saa Henseende bevirket en fuldstændig Revolution i den tidligere Opfattelse om Haandens og Aandens Arbejdere til Gavn for begge Parter, men Udviklingen har jo iøvrigt blæst saa mange gamle Fordomme omkuld, som tidligere spærrede for Fremskridt og Fornuft.

For os herhjemme er det trist at tænke paa, at Bankfunktionærerne, som sandelig har en kraftig Organisation og stærk Støtte fra andre Funktionærer og Arbejdere nødig, lader haant om Udviklingen og trækker sig tilbage til fornemt Isolerthed i deres egen Legetøjsforening, som intet — absolut intet — vil formaa at betyde for dem i faglig Henseende, men tværtimod vil forhale det Tidspunkt for en Sammenslutning med os andre, som nødvendigvis maa komme, hvis Bankfunktionærerne nogensinde skal formaa at skaffe sig tilfredsstillende Leve- og Arbejdsforhold.

Hovedoverenskomsten afsluttet.

I April Maaned i Fjor opsagde Dansk Arbejdsgiverforening samt Dansk Principalforening den under 25. Februar 1920 med vort Forbund afsluttede Hovedoverenskomst til Udløb den 1. Oktober 1923.

Hovedoverenskomsten, der i det væsentligste var i Overensstemmelse med Septemberforliget, dannede Grundlaget for Overenskomstarbejdet Arbejdsgiverforeningen og os imellem. Ganske naturligt blev denne Overenskomst opsagt, efter at Arbejdsgiverforeningen havde opgivet at beskæftige sig med Medhjælperforhold og overladt dette helt til Dansk Principalforening.

Siden Opsigelsen af Hovedoverenskomsten har der været ført en Række Forhandlinger med Dansk Principalforening, fra vor Side ved et af Forretningsudvalget nedsat Forhandlingsudvalg, bestaaende af Forretningsføreren, Hovedkassereren samt Gustav Pedersen.

Forhandlingerne, der forsinkedes noget ved Forretningsførerens Sygdom i Efteraaret, blev fortsat i Aar og har nu ført til Enighed om en ny Hovedoverenskomst, der efter at være godkendt ved skriftlig Afstemning i Hovedbestyrelsen, er underskrevet af Forretningsudvalget samt af Dansk Principalforenings Formand og Forretningsleder. I det store og hele svarer den nye Hovedoverenskomst i Realiteten til den gamle, omend der formelt er foretaget nogle Ændringer, som vi senere skal gøre Rede for.

Under Forhandlingerne om Hovedoverenskomsten kom man ind paa at forhandle om visse Ændringer i den saakaldte »Tillægsoverenskomst« af 8. Juni 1921, og man enedes sluttelig om forskellige Ændringer i Tillidsmandsbestemmelserne m. m., som ligeledes er godkendte af Hovedbestyrelsen.

Endelig er man gensidig enedes om Ønskeligheden af faste Mæglings- og Voldgiftsregler og en Overenskomst herom med Regler svarende i det væsentligste til den »Norm for Regler for Behandling af faglig Strid«, der bestaar mellem De samvirkende Fagforbund og Arbejdsgiverforeningen, er afsluttet og godkendt.

Vi skal i et af de følgende Nr. af Bladet beskæftige os nærmere med disse vigtige Overenskomster.

Den første Medhjælper paa Rigsdagen.

Gustav Pedersen valgt i Ebeltoft.



Folketingsmand *Gustav Pedersen.*

TIL Trods for, at vor Stand tæller et saa betydeligt Antal Udøvere, har den ikke i særlig Grad gjort sig gældende i det offentlige Liv, hvor der indtil for faa Aar siden savnedes Repræsentanter for Medhjælperstanden.

Først efter at Organisationen var oprettet og havde paabegyndt sit faglige og sociale Vækkelsesarbejde, vaagnede Interessen blandt Medhjælperne for det offentlige Livs Anliggender, og skærpedes Kravet om, at Standen som saadan blev repræsenteret i Byernes Raad og paa Tinge.

For en halv Snes Aar siden indtog imidlertid de første Medhjælperrepræsentanter Pladserne i de kommunale Forsamlinger, og nu ved Valget den 11. April er det endelig lykkedes at faa indvalgt en Medhjælper i Rigsdagen, nemlig vor Kollega, Formanden for de københavnske Afdelinger Gustav Pedersen, der er valgt som Medlem af Folketinget.

Gustav Pedersens Navn har en saa god Klang Landet over, at vi føler os forvissede om, at samtlige Medlemmer vil føle Glæde og Tilfredshed ved at erfare om hans Valg. Vi vil i Gustav Pedersen paa Tinge faa en udmærket Talsmand og en fuldgod Repræsentant for Medhjælpernes Interesser, ligesom der ved Gustav Pedersen tilføres Rigsdagen en ung og fortræffelig Arbejdskraft, der sikkert skal vide at gøre sig gældende, og som med Dygtighed og Grundighed vil formaa at behandle det forskelligartede Arbejdsstof, der kommer til Behandling.

Gustav Pedersen er saa velkendt af Medlemmerne, og vil desuden blive præsenteret andetsteds i dette Nummer, at en nærmere Omtale af ham her kan undlades. Han er lige fyldt 31 Aar og bliver formentlig det yngste Medlem paa Rigsdagen; men de, der kender ham, vil vide, at dette ikke er ensbetydende med, at han i Kundskaber og Arbejdsevner vejer mindst — tværtimod.

Vi føjer vor Lykønskning til de mange, som utvivlsomt i disse Dage vil tilgaa Gustav Pedersen i Anledning af hans Valg som Folketingsmand.

— — —

Gustav Pedersen valgtes i Ebeltoftkredsen som Social-

demokratiets Kandidat paa et Tillægsmandat, der betød en Erobring for Partiet.

I Gentoftekredsen opnaaede Forretningsfører Jens Johansen 4173 Stemmer, hvilket betød en Fremgang i Stemmetal paa 33 pCt. fra sidste Valg i 1920, men ikke medførte Valg.

Den nye Arbejdsløshedslov.

Ændringer ved den ekstraordinære Understøttelse.

I D. H. K. M. T for 1. Marts er der gjort Rede for en Del af de Ændringer, som er indført i Arbejdsløshedsloven ved den sidst foretagne Revision, hvor det lykkedes at opnaa Enighed mellem alle Partier om et Kompromis, der paa adskillige Punkter forbedrer Loven, medens den tidligere Indenrigsminister Hr. Kragh — hvilken Fryd at kunne skrive tidligere om denne Minister — ikke fik gennemført sine Planer om Nedskæring af Understøttelsessatserne.

Som det fremgaar af denne Oversigt, blev Brugen af de forhadte Arbejdsløshedskort reduceret betydelig, idet de nu kun skal benyttes af Arbejdsløse, der faar fortsat Hjælp af Arbejdsløshedskassen. Disse Kort har alle Dage været en eneste stor Fiasko, kun til Gene for Kasserne, til Besvær for Arbejdsgiverne, der end ikke respekterede Bestemmelserne om dem, og til Irritation for de Arbejdsløse, der i Forvejen og fremdeles er under Kassernes betryggende Kontrol.

Til Gengæld blev de offentlige Tilskud til Kasserne reduceret, saaledes at Medlemmernes Bidrag i Fremtiden vil udgøre 60 pCt. af Kassernes Indtægter mod tidligere 55 pCt. Vanskelighederne bliver naturligvis derved større for Kasserne, men forhaabentlig medfører dette ikke, at Kontingentet maa forhøjes.

Iøvrigt er der det store Gode ved Loven, at der paa Arbejderrepræsentanternes Foranledning er sikret, at ogsaa Ikke-Forsørgere kan faa fortsat Hjælp, medens ugifte hidtil kun havde haft Ret til fortsat Hjælp efter den kommunale Hjælpekasses Beslutning. Størrelsen af de Dagpenge, der ydes i fortsat Hjælp, er der derimod ikke fastsat Regler for, og det er stadig C.-Nævnet, hvori Arbejdsgivere og konservative Rigsdagsmænd har Flertal, der sammen med Indenrigsministeren afgør Størrelsen af den Understøttelse, der ydes i Form af fortsat Hjælp. Men Realiteten er, at alle vore arbejdsløse Medlemmer indtil videre har Ret til fortsat Hjælp uden Hensyn til, om de er Forsørgere eller ej, og de bør derfor ogsaa alle søge denne Hjælp, selv om den i mange Tilfælde kun er ringe.

Hvorvidt vore Arbejdsløse fortsat kan bevare denne Ret er afhængig af, om vort Fag stadig er anerkendt som hørende til de Fag, der har ekstraordinær Arbejdsløshed, hvilket i Fremtiden i Henhold til den nye Lov afgøres hver Maaned paa Grundlag af Tallet paa de af vore Arbejdsløse, der er anmeldt til den offentlige Arbejdsanvisning.

Det er derfor aldeles magtpaaliggende, at samtlige vore Arbejdsløse tilmeldes den offentlige Arbejdsanvisning, selv om den enkelte ikke skulle ønske at benytte sig af Retten til at faa fortsat Hjælp. Ved at undlade at melde sig, kan der bidrages til, at alle de, der har Brug for den fortsatte Hjælp, kan miste denne, fordi Tallet paa de anmeldte derved bliver for lavt.

Vi opfordrer derfor samtlige Arbejdsløse, der ikke har Ret til vedtægtsmæssig Understøttelse, til at forlange fortsat Hjælp, og at forlange fortsat Hjælp, samt at opfordre samtlige Arbejdsløse til at tilmelde sig den offentlige Arbejdsanvisning, hvis de ikke i Forvejen er tilmeldt.

En af den forhenv. Indenrigsministers sidste Handlinger var i Forbindelse med C.-Nævnet at udnytte den Omstændighed, at disse to Parter i Forening fastsætter Størrelsen af den fortsatte Hjælp.

Fra den første til den sidste Dag i Hr. Kraghs Regeringstid har det væsentligste for ham været at slaa ned paa Smaafolk. Alle de af ham fremsatte Lovforslag og alle de af ham udsendte Cirkulærer — og det er mange — er en ubrudt Række af haarde Slag paa de smaa i dette Samfund. Hvorfor skulde saa det allersidste han foretog sig ikke ogsaa være et saadant Slag.

Den nye Lov var Udtryk for en enig Opfattelse af, at Arbejdsløshedsloven efterhaanden skulde løftes ud af den politiske Kamp, og derfor er det udenfor Lovens Forudsætninger, at der administrativt er skaaret ned paa Størrelsen af den fortsatte Hjælp.

Denne er efter Ministerens sidste Cirkulære fastsat til: for Forsørgere to Trediedele og for Ikke-Forsørgere: Halvdelen af den vedtægtsmæssige Understøttelse.

Hjælpen ydes kun for 6 Dage pr. Uge og i samme Dageantal som den vedtægtsmæssige. Dog medtages alt, hvad der er udbetalt før 1. April, ikke ved denne Beregning.

Familieforsørgere har Ret til 42 Øre pr. Dag i Tillægshjælp for hvert hjemmeværende Barn under 15 Aar og kan — hvis Kommunalbestyrelsen gaar med dertil — desuden faa et dagligt Tillæg af 80 Øre.

— — —

Loven som saadan er ikke den værste af dem, vi har haft, og det nye Magtforhold i dansk Politik vil indenfor Lovens Rammer forhaabentlig kunne lempe til den anden Side, end det hidtil er gaaet. Julius Hansen.

Markens Grøde.

En Fremgang paa 50 pCt.

Til Forbundets velledede Afdelinger hører Fredericia, hvis Administration er udmærket tilrettelagt og som baade i faglig og agitatorisk Henseende udfører et betydeligt Arbejde.

Saaledes har Fredericia Afdeling i Løbet af det sidste Aar forøget sit Medlemsantal med 50 pCt., idet man ved Regnskabsaarets Begyndelse talte 87 Medlemmer, og nu pr. 1. April har ca. 130 Medlemmer. Det er en overordentlig smuk Præstation i en Tid, hvor Vanskelighederne taarner sig op for alt Foreningsarbejde, men det er selvsagt heller ikke naaet ved at lægge Hænderne i Skødet. Der har maattet arbejdes, hvad Bestyrelsen imidlertid heller ikke har været bange for.

Ikke blot med Hensyn til Medlemsantallets Forøgelse staar Fredericia Afdeling dog smukt. Ogsaa paa det faglige Omraade har man Resultater at opvise i Form af flere Overenskomster, og det gaar her som overalt, at Resultaterne paa det ene Omraade indvirker paa det øvrige Arbejde og fører ogsaa til Fremgang her.

Der er ingen Tvivl om, at Fredericia Afdeling med sin nuværende Ledelse i Spidsen vil bevare den opnaaede Position og arbejde Afdelingen yderligere fremad. Derfor borger det Arbejde, der allerede er udrettet.

Fremad paany!

Efter nogen Tids Stilstand, hvor navnlig Agitationen blev forsømt, hvorimod Administrationen har været upaaklagelig, har Odder Afdeling taget sig sammen og paabegyndt et Agitationsarbejde, som sikkert nok skal give Resultater, om der fortsættes med den tilstrækkelige Udholdenhed.

Ved Foraarsgeneralforsamlingen valgtes en ny Ledelse, der straks tog Arbejdet op, og det lykkedes at hverve flere nye Medlemmer, ligesom man planlagde en Lærlingeagitation i Lighed med den, der er foretaget i andre Afdelinger. Der er paa denne Plads gode Muligheder for et saadant Arbejde og et vidtspændende Arbejdsfelt, som bør udnyttes.

Desværre har den nyvalgte energiske Formand allerede maattet give op, fordi han forlader Byen, men forhaabentlig fortsætter Bestyrelsen det heldigt paabegyndte Agitationsarbejde, i Særdeleshed da det har vist sig at kunne hidføre Resultater.

»Ej fanger sovende Mand Sejr« lyder et godt gammelt Ord. Vilde vi blot i lidt højere Grad følge det, saa gik det nok fremad paany for vor Bevægelse.

Med fast Grund under Fødderne.

Saaledes lød Rejsesekretærens Karakteristik af Mariager Afdeling, efter at han havde deltaget i Generalforsamlingen for et Par Maaneder siden. I administrativ Henseende staar Afdelingen godt, med eksemplarisk Regnskabsføring og Mærkekontrol, og Agitationen er nu ogsaa planlagt og i fuld Gang. Ogsaa i denne Afdeling viste det sig,

at blot der bliver taget fat, giver det Resultater, og Afdelingen har kunnet indsende en Del Nyindmeldelser i de sidste Maaneder.

I Egnen omkring Mariager findes der forskellige industrielle Virksomheder, saaledes Cementfabrikerne i Assens, der beskæftiger en Del Medhjælpere, og her ligger der naturligvis ogsaa en Opgave for vore Kolleger at tage op.

Med fast Grund under Fødderne og en Bestyrelse, der ikke viger tilbage for at tage fat paa de foreliggende Opgaver, skal det nok lykkes at føre Afdelingen fremad og gøre den levedygtig. Vi tror, at Ledelsen i saa Henseende er i gode Hænder og ønsker: Lykke til Arbejdet!

Købmandsskolens Dagskoler.

KØBMANDSSKOLENS Handelsforskole, der optager unge Mennesker af begge Køn i 14—15 Aars Alderen, paabegynder Skoleaaret efter Sommerferien den 4. August og varer et fuldt Skoleaar. Undervisningen foregaar i Dagtimerne og afsluttes med en Afgangsprøve i Juni. Indmeldelser modtages indtil 10. Juni. Ubemidlede kan inden 1. Juni til Skolens Forstander indsende Ansøgning om halv Friplads.

Formaalet er at give unge Mennesker med Folkeskole- eller lignende Undervisning fortsat Uddannelse i Dansk og Skrivning samt grundlæggende Undervisning i de almindelige Handelsfag og et fremmed Sprog. Skolen er delt i Kontor- og Handelsklasser.

Medhjælperskolen optager Mænd og Kvinder fra 16 Aars Alderen. Der oprettes Klasser 1. Maj og 1. November med et fuldt Aars Undervisning. Endvidere oprettes efter Sommerferien Klasser, der først slutter til 1. November næste Aar. Indmeldelser modtages inden 10. Oktober for den Klasse, der begynder 1. November og inden 1. Juli for den Klasse, der begynder efter Sommerferien.

Der kan inden 1. August til Direktøren for Handelsskoleundervisningen, Grundtvigsvej 18, Kbhvn. V., søges Statsunderstøttelse til de Kursus, der begynder efter Sommerferien og den 1. November. Ubemidlede Elever kan søge halv Friplads i Skolen. Ansøgning stiles til »Bestyrelsen for Foreningen til unge Handelsmænds Uddannelse«, Fiolstræde 44, København, inden 1. Oktober og 1. Juli henholdsvis for de Kursus, der paabegyndes 1. November og efter Sommerferien.

Skolen er statsanerkendt og underviser efter den af Handelsministeriet anordnede Plan for etaarige Handelsdagskoler. Undervisningen foregaar i Dagtimerne og afsluttes med statskontrolleret Handelseksamen i April og Oktober.

Der tilsigtes saa grundig en Uddannelse, som kan gives i eet Aar i de vigtigste Handelsfag og eet eller to fremmede Sprog.

Forberedelsesklassen optager baade Mænd og Kvinder, der efter Gennemgangen af Klassen agter at fortsætte i en af de ovennævnte Skoler. Hvis de agter at fortsætte i Medhjælperskolen, maa de være mindst 15½ Aar gamle. Der oprettes en Forberedelsesklasse 1. Maj samt efter Sommerferien for dem, der ønsker at begynder Undervisningen i Medhjælperskolen den 1. November. Den 1. November oprettes en Forberedelsesklasse, der varer til 1. Maj for dem, der agter at begynde i Medhjælperskolen paa dette Tidspunkt. — Undervisningen foregaar i Dagtimerne og afsluttes med Oprykning til en af de ovenfor nævnte Skoler. Indmeldelse sker henholdsvis inden 10. April, 1. Juli og 10 Oktober for de tre Klasser.

Niels Brocks Handelsskole.

Skolens 2-aarige Kursus bygger paa en vel bestaaet Realeksamen (Præliminæreksamen) eller dertil svarende Kundskabstrin og optager Elever saavel umiddelbart efter Realeksamen som efter nogen Tids praktisk Uddannelse.

Skolens Formaal er at give baade en almendannede og en særlig kommerciel Undervisning og at give de unge Mennesker, der udgaar fra Skolen, en saadan aandelig Modenhed, at de bliver i Stand til at gennemføre et metodisk Studium af saadanne Opgaver, som Livet senere hen maatte byde dem. I særlig Grad tager Undervisningen Sigte paa saadanne unge Mænd, som med gode Evner og Anlæg forbinder Flid og Energi, saa de tør gøre sig Haab om at komme frem i betroede Stillinger i større Handelsforetagender, og Undervisningen lægges derfor særlig an herpaa.

Ifølge kgl. Anordning har Dimittender fra Niels Brocks Handelsskole, der har opnaaet mindst 5 Points i Gennemsnit, Adgang til at erhverve sig akademisk Borgerret i nysproglig Retning ved Københavns Universitet ved at bestaa en Tillægsprøve i visse Fag.

Skoleaaret begynder den 15. August. Indmeldelse maa ske i god Tid og inden den 1. Juni for at sikre sig Plads. Indmeldelser og Forespørgsler sendes til Forstanderen, Fiolstræde 44, København K.

Der kan inden 15. Maj indsendes Ansøgning om Statsunderstøttelse til Direktøren for Handelsskoleundervisningen, Grundtvigsvej 18, København V. Ubemidlede Elever kan ansøge Skolen om Friplads og Hjælp til Ophold. Ansøgning stiles til »Bestyrelsen for Niels Brocks Handelsskole«, Fiolstræde 44, og indsendes inden 1. Juni. Gennem Dansk Studiefond kan opnaas Studielaan mod Kaution, og desuden er der til Skolen knyttet et Legat for ubemidlede Elever. Nærmere Oplysninger herom faas paa Skolen.

Agitation paa Landpladserne.

Indsend Adresser paa uorganiserede Kolleger.

SELV om vor Organisation tæller et betydeligt Antal Medlemmer og daglig modtager Nyindmeldelser, har vi dog langt igen, inden vi har faaet samlet Hovedparten af vore Standsfæller indenfor vore skærmende Rammer, og det er derfor nødvendigt at øve et stadigt og energisk Agitationsarbejde og ikke lade sig trætte heri.

Dette finder ogsaa Sted i de allerfleste Afdelinger, hvor vore udmærkede Tillidsmænd og andre gode Kolleger har fuld Forstaaelse af Agitationens Betydning, ikke mindst den personlige Agitation, som det paa tættere befolkede Pladser er muligt at iværksætte med Held.

Medens saaledes Byerne og de større Landpladser, hvor Afdelingerne findes, varetager Agitationen og bringer Organisationens Navn ud blandt Medhjælperne, saa ligger Agitationen paa Landet i det væsentligste stille, fordi der savnes Organer til at varetage den. Landmedhjælperne, der som Regel bliver i Landpladser deres meste Tid, faar ikke Kendskab til vor Organisation og derfor ikke Anledning til at slutte sig til os, hvilket netop bør ske, for at vi sammen kan arbejde for en Forbedring af vore Kaar.

Herpaa maa der raades Bod, og da Forholdene af sig selv umuliggør en personlig Agitation — i hvert Fald i større Stil — saa maa Agitationen drives ad skriftlig Vej. Forbundet agter derfor at udsende Cirkulærer og Agitationsmateriale til alle de uorganiserede Medhjælpere paa Landet, som det lykkes at fremskaffe Adresser paa, idet man vil forsøge, om det ikke ved at give disse Kolleger Kendskab til Organisationens Formaal og Resultater skulde lykkes at faa dem som Medlemmer.

Men Medlemmerne maa være os behjælpelig med at fremskaffe Adresserne. Vi opfordrer derfor alle Medlemmer til at sende os Adresser paa alle de uorganiserede Landmedhjælpere, de kender. Jo flere vi faar, desto bedre. Navnlig vore Medlemmer paa Landet maa kunne opgive os adskillige Adresser, og vi beder dem blot sende disse ind, saa skal vi foretage det videre fornødne med Hensyn til Udsendelsen af Materialet.

Giv os en Haandsrækning til dette Arbejde, det skal nok lønne sig.

Indsend Adresser!

Lønarbejdet.

I afvigte Maaned er den af A/S Arbejdernes Landsbank opsagte Overenskomst, der udløb den 1. April, blevet fornyet indtil 1. Januar 1925. Lønsatserne er blevet noget ændrede og Lønskalaerne noget længere, ligesom Bestemmelserne om Arbejdstidens Fastlæggelse er gjort mere elastiske, uden at der dog røres ved Arbejdstidens Længde.

Med Danske Boghandleres Kommissionsanstalt er forhandlet angaaende Overenskomstens Fornyelse,

og der er opnaaet Enighed om at lade Overenskomsten gælde indtil 1. April 1925, idet Lønningerne paa Grundlag af Prisstigningen forhøjes med 4½ pCt., ligesom Forbundet har forbeholdt sig paany at røre ved Lønningerne, dersom yderligere Stigning i Pristallet skulde finde Sted.

Endvidere er den af Københavns Kommune opsagte Overenskomst vedrørende Meterkontorets og Brændselskonrets Personale blevet forlænget uforandret et Aar, efter at Forbundet ved den stedfundne Forhandling havde modsat sig Kravet om Reduktion af Lønningerne.

Fra vor Side er der søgt Forhandling med A/S C. Schous Fabriker angaaende Forhøjelse af Bestyrerindernes Løn, efter at Pristallet er steget. Endskønt der ikke findes overenskomstmæssig Forpligtelse til at yde Dyrtidstillæg til Bestyrerinderne, hvis Procenttillæg er beregnet at skulle stige med Varepriserne, har Selskabet dog stillet sig imødekommende og er gaaet ind paa at hæve Bestyrerindernes Grundløn fra 180 Kr. til 190 Kr. pr. Maaned, samt at yde et personligt Tillæg paa 5 Kr. pr. Maaned til de Bestyrerinder, hvis Grundløn hidtil har ligget mellem 190—200 Kr.

Endelig er der efter Offentliggørelsen af Pristallet rettet Henvendelse til Dansk Principalforening om Dyrtidsforhandlinger, idet Bestemmelsen om Dyrtidstillæg i en Del Overenskomster kun gælder Svingninger indenfor Pristallene 100—200. Som Følge deraf vil Stigningen udover 200 Points ikke medføre Dyrtidstillæg, hvilket Forbundet maa finde paakrævet.

Det er vel ikke lykkedes at opnaa nogen almindelig Ordning herom, men Dansk Principalforening har rettet Henvendelse til de af dens Medlemmer, Spørgsmaalet vedrører, om at yde Dyrtidstillæg, og der er derefter opnaaet et Tillæg paa 2 pCt. til vore Medlemmer beskæftiget paa Chokoladefabrikerne »Globus«, Galle & Jessen, Brødr. Cloetta samt Jensen & Møller.

Fra Provinsafdelingerne berettes, at det er lykkedes i Nyborg at opnaa et Tillæg paa 17½ pCt. til vore Medlemmer i Husholdningsforeningen, og Vejle Afdeling har ved Forhandling faaet gennemført, at et Medlems Løn, der skulde nedsættes fra 140 Kr. til 60 Kr. pr. Maaned, alt med Kost og Logi, er blevet fastsat til 100 Kr. plus Kost og Logi.

Modtagne Bøger.

Roger Nielsen: Amerika i Billeder og Tekst, Hefte 2—4. (H. Aschehoug & Co.s Forlag).

Af dette overordentlig interessante Værk, der som en broget Billedbog, livligt og belærende skrevet, i Tekst og Billeder giver et glimrende Indblik i Amerika og Amerikanerne som Nation og Folk betragtet, er nu yderligere udkommen 2.—4 Hefte. Foruden flere hundrede Illustrationer indeholder disse Hefter større Artikler om New Jersey, New York, Rhode Island, Massachusetts, Vermont, Maine, West-Virginia, Ohio, Indiana, Michigan og Wisconsin. Værket udkommer i 12 Hefter a 1 Kr.

De nye Kontingentkort.

FRA 1. April er der i samtlige Afdelinger indført et ensartet Kvitteringssystem for Kontingentopkrævning. Det fra de større Afdelinger kendte Kortsystem er saaledes udvidet til at omfatte alle Forbundets Medlemmer.

Systemet er dette, at der for hvert Medlem udfyldes et Kuponkort, bestaaende af en Talon med Medlemmets Navn, Nummer og 12 Afklipningskuponer for Aarets 12 Maaneder. I Stedet for de hidtil anvendte smaa hvide Kvitteringer, som udleveredes sammen med Kontingentmærket, vil der altsaa fremtidig blive udleveret en af Kuponerne fra det paagældende Medlems Kuponkort, som beror hos Afdelingens Kasserer.

Intet Kontingent maa fremtidig opkræves, uden at der udleveres en saadan Kupon, forsynet med Kontingentmærket til Indklæbning i Medlemsbogen.

Al anden Form for Kontingentopkrævning er ugyldig.

Paa Kuponen er kvitteret for det fulde Kontingent, medens selve Kontingentmærket kun er paatrykt Kontingentet til Forbund og Arbejdsløshedskasse.

Kuponen maa opbevares til næste Maaneds Kontingent er betalt og ny Kupon udleveret, hvorefter den gamle Kupon kan kastes bort. Herved kan et Medlem altid dokumentere, hvortil der er betalt.

Kontingentmærkerne maa derimod ikke bortkastes, men skal straks ved Modtagelsen indklæbes i Medlemsbogen, der uden samtlige Mærker er ugyldig.

Bortkomne Mærker skal i Henhold til Loven erstattes med nye, der betales med nyt Kontingent til Arbejdsløshedskassen.

Julius Hansen.

Konflikt i Kristianssand.

L. Stumpfs Slagterforretning blokeret.

Norges Handelsfunktionærers Forbund har etableret Konflikt overfor ovennævnte Firma, som Følge af, at fire Ekspeditricer paa staaende Fod blev afskediget, fordi de nægtede at arbejde som Hermetikarbejdersker paa Hr. Stumpfs nye Fabrik, ved Siden af, at de skulde være Ekspeditricer i Slagterforretningen.

Konflikten har vakt stærk Røre i Kristianssand og har givet Anledning til en voldsom Aviskampagne, i hvilket den stedlige Afdeling giver Offentligheden adskillige Indblik i Firmaets Forretningsgang og Udbytning af Personalet.

Det er selvsagt ikke tilladt vore Medlemmer under disse Forhold at søge Plads i Firmaet.

Jens Johansen.

Conto pro diversi.

MINISTERSKIFTET.

Som bekendt bragte Valget den 11. April et Systemskifte, idet Socialdemokratiet gik ind som det største Parti, i Flertal sammen med det radikale Venstre.

Dette har medført Ministeriet Neergaards Afgang, og vi har nu faaet et Ministerium Stauning, der maa formenes at være mere lydhør overfor Arbejderklassens og dermed ligestilledes berettigede Krav, end Venstreregeringen viste sig at være.

Ved Ministeriet Staunings Dannelse foretages en Omlægning af Handelsministeriet, hvis Virksomhedsomraade udvides betydeligt, saaledes at saavel Handelens som Industriens Anliggender varetages derigennem. Dette Ministerium, benævnes Ministeriet for Industri, Handel og Søfart og overtages af Hr. Stauning, der tillige er Statsminister. Indenrigsminister Kragh afløses af Hr. C. N. Hauge, og det tidligere Socialministerium, som nedlagdes af Hr. Neergaard, genoprettes og overtages af Hr. F. J. Borgbjerg. I Ministeriet er optaget Fru Nina Bang, der som Undervisningsminister bliver den første kvindelige Minister i Danmark.

Fra Afdelingerne.

Meddelelser fra Afdelingerne, der ønskes optaget under denne Rubrik, maa være Redaktionen i Hænde senest 10 Dage, før Bladet skal udkomme.

Paa Grund af overvældende Stofmængde i Anledning af Aarhus Afdelings Jubilæum har det været nødvendigt af dette Nr. at udskyde en Del Stof, hvoriblandt nogle Afdelingsreferater af afholdte Generalforsamlinger. Dette Stof vil blive optaget i næste Nr. af vor Tidende.

Redaktionen.

Bornholm. Generalforsamling afholdes den 4. Maj Kl. 3 Eft. i Rønne Industriforenings Lokaler. Dagsorden: 1. Valg af Dirigent. 2. Forhandlingsprotokollen. 3. Formandens Beretning. 4. Regnskabet. 5. Valg af Kasserer. 6. Valg af 1 Bestyrelsesmedlem og 2 Suppleanter. 7. Valg af 2 Revisorer og Suppleanter. 8. Spørgsmaalet om Indbydelse af Ikke-Medlemmer til Foreningens Fester. 9. Indkomne Forslag. 10. Event. **Kl. 8½ Stiftelsesfest** sammesteds med efterfølgende Dans.

Bestyrelsen.

Udgivet af Forbundet. — Ansvarsh. Red. **Jens Johansen**, Gl. Kongevej 6. Københ. B. — **Anton M. Jensen**, St. Kongensgade 75. Københ. K.

DANSK HANDELS- OG KONTORMEDHJÆLPER TIDENDE

ORGAN FOR DANSK HANDELS-OG KONTORMEDHJÆLPERFORBUND

Nr. 6. 1. Juni 1924. 24de Aargang.

Samarbejdet med Dansk Principalforening.

Hoved- og Tillægsoverenskomsten, Mæglings- og Voldgiftsregler.

SOM meddelt i sidste Nummer af vor Tidende er Forhandlingerne med Dansk Principalforening om Fornyelse af den pr. 1. Oktober udløbne Hovedoverenskomst afsluttede med det Resultat, at Principalforeningen er gaaet ind paa en Overenskomst i Realiteten svarende til den opsagte, der var afsluttet med Dansk Arbejdsgiverforening.

Den nye Hovedoverenskomst, der tidligst kan opsiges fra en af Siderne til Udløb den 1. Januar 1927 og derefter med et halvt Aars Varsel til en 1. Januar, udgør ligesom den tidligere det retslige Grundlag for Samarbejdet med Principalforeningen. Heri er givet Regler for Iværksættelse af Strejke og Lockout, der som hidtil først kan træde i Kraft med to Gange 7 Dages Varsel, beregnet til Forhandlinger om at afværge Striden. Ligeledes er Bestemmelsen bibeholdt, at alle Enkeltmandsaftaler og Kontrakter paa Tid suspenderes i Tilfælde af lovlig varslet Arbejdsstandsning, hvilket bevirker, at Medhjælpere, der ved Enkeltmandskontrakter er bundet til længere Opsigelsesfrist, fuldkommen lovligt kan deltage i en af Forbundet med sædvanlig Varsel iværksat Strejke.

Desuden er det fastslaaet, hvorledes Brud paa faglige Overenskomster skal behandles, og her er stadig Adgang til at indbringe Stridsspørgsmaal af bestemt Karakter for Den faste Voldgiftsret, hvor under alle Forhold Brud paa Hovedoverenskomsten skal behandles.

Endelig er ogsaa i denne Hovedoverenskomst Medhjælpernes fulde Frihed til i Almindelighed at være Medlemmer af Forbundet anerkendt, medens Forbundet stadig har Paataleret overfor Principalernes Forlangende om at faa holdt overordnede Medhjælpere udenfor Organisationen, hvilke Krav det er fastslaaet kun kan rejses i rene Undtagelsestilfælde. Med de trufne Bestemmelser, der svarer til den gamle Hovedoverenskomsts § 5 (her § 4) er i Virkeligheden sagt, at Organisationens Samtykke skal indhentes eller Sagen afgøres ved Den faste Voldgiftsret, forinden en Medhjælper behøver at efterkomme Kravet om at udtræde af sin Organisation.

Medens Hovedoverenskomsten saaledes ikke er undergaaet principielle Ændringer, er der foretaget forskellige Ændringer i Tillægsoverenskomsten. Ganske vist var denne Overenskomst ikke opsagt, men Principalforeningen gjorde sin Tilslutning til bestemte Punkter i Hovedoverenskomsten afhængig af en Forhandling om enkelte Forhold i Tillægsoverenskomsten, og vi fandt det opportunt at indgaa herpaa.

Først er det bestemt i Tillidsmandsreglerne, at der fremtidig skal være beskæftiget 10 organiserede Medhjælpere i et Firma, mod forhen 5, for at der paa Principalens eller Medhjælpernes Forlangende kan vælges en Tillidsmand, medens begge Parters Samtykke skal indhentes hertil, hvor der beskæftiges færre end 10 Medhjælpere.

Dermed er ikke fastslaaet, at disse Medhjælpere ikke uden at være enige med Principalen kan danne Klub. Det staar dem fremdeles aabent. Det er kun Valget af Tillidsmanden, den der skal forhandle med Principalen paa de øvrige Medhjælperes Vegne, der er underkastet denne Regel, for at den sædvanlige Beskyttelse af Tillidsmanden kan ske. Hvor Tillidsmandsinstitutionen er indført, kan den kun igen bortfalde, saafremt Parterne er enige derom, hvilket maa forstaas saaledes, at selv om Antallet af organiserede Medhjælpere synker under 10, udkræves Medhjælpernes Samtykke til at ophæve Tillidsmandshvervet.

I Afsnittet om Arbejdstiden er man enedes om en Ændring, saaledes at Arbejdstiden, hvor Forholdene nødvendiggør det, i en nærmere fastsat Tid af Aaret kan omlægges, men Forudsætningen

er, at den overenskomstmæssige aarlige Arbejdstid ikke forlænges, og desuden er der truffet Sikkerhedsforanstaltninger mod Misbrug ved at indføje, at den ugentlige Arbejdstid derved ikke maa forøges med mere end 3 Timer.

De tidligere i de enkelte Overenskomster indsatte Bestemmelser om Tid til forsinket Ekspedition, Oprydning og Kasseopgørelse efter Arbejdstidens Ophør, er indsat i Tillægsoverenskomsten. Desuden er foretaget en praktisk Ændring af Status- og Opgørelsesarbejdets Fordeling, saaledes at der hertil som hidtil kan fordres indtil 40 Timer aarligt, men ingensinde mere end 10 Timer i hver Maaned til Opgørelse eller 20 Timer til Status.

Det har paa Spørgsmaalet om Betaling for Overarbejdet været nødvendigt for os at gøre nogen Indrømmelse i Overensstemmelse med, hvad der er blevet gennemført i alle øvrige faglige Overenskomster. Det er dog lykkedes at begrænse Nedsættelsen til de to første Overarbejdstimer, og for Tiden indtil Kl. 12 paa Søn- og Helligdage, hvorimod yderligere Krav er afvist, og de øvrige Satser altsaa bibeholdes uforandrede.

Endelig er der indsat en ny Bestemmelse, at der for overordnet Personale, hvis faste Løn ligger mindst 40 pCt. over den højeste Overenskomsts faste Løn, ved Engagementets Indgaaelse kan træffes en Ordning, hvorved Betaling for Overarbejdet inkluderes i den faste Løn. Misbrug heraf kan gøres til Genstand for Behandling efter Reglerne for faglig Strid.

Tillægsoverenskomsten kan med 6 Maaneders Varsel opsiges til Udløb til en 1. Oktober.

Under Forhandlingerne om disse Overenskomster er man kommen ind paa Tanken om Oprettelse af særlige Mæglings- og Voldgiftsregler. Hidtil har man anvendt den saakaldte »Norm for Regler for Behandling af faglig Strid«, men man fandt det praktisk at vedtage Regler afpassede efter vore særlige Forhold, og en saadan »Overenskomst om Mægling og Voldgift i faglige Uoverensstemmelser og Retsstridigheder mellem Organisationerne og Organisationernes Medlemmer« er derefter oprettet.

Man erklærer sig heri enige om, at enhver faglig Uoverensstemmelse eller Retsstridighed, der har Henhold til Hovedoverenskomsten eller Tillægsoverenskomsten eller til de faglige Overenskomster, skal søges bilagt ved Mægling, eventuelt Voldgift.

I Stridigheder af faglig Karakter, der ikke har Henhold til disse Overenskomster, skal Mægling dog efter Ønske af en af Parterne foretages, medmindre Hensyn til Ære, Liv eller Velfærd afgiver tvingende Grunde til forinden at standse Arbejdet. Men en saadan Sag kan kun med begge Parters Samtykke indankes for Voldgift.

Mæglingen foretages af et Udvalg paa to Medlemmer, et valgt af hver af Hovedorganisationerne. Mæglingsudvalget skal træde sammen i København indenfor en Frist af 6 Hverdage, i Provinsen 10 Hverdage. Ved Betalingsstandsning nedsættes Fristerne til henholdsvis 2 og 4 Dage. Mæglingen foretages saa vidt muligt paa Stedet, hvor Uenigheden er opstaaet, og Repræsentanter for de stridende Parter tilkaldes.

Opnaas der ikke ved Mæglingen en Løsning af Striden, henvises Sagen til videre Behandling mellem Organisationerne, og lykkes det heller ikke her at opnaa Enighed, skal Sagen paa en af Parternes Begæring underkastes Voldgift.

Voldgiftsretten bestaar af 2 af hver Hovedorganisation valgte Repræsentanter, og disse 4 Medlemmer vælger i Forening en Opmand. Kan der ikke mellem Voldgiftsmændene opnaas Enighed om Valget af Opmanden, anmodes Formanden for Den faste Voldgiftsret om at udpege denne.

Voldgiftsretten skal som Regel træde sammen senest 6 Dage efter, at den er paakaldt, medens Kendelse skal være afgivet senest 14 Dage efter, at Sagen er indgivet til Retten. Voldgiftsretten afgør, hvorvidt det paaklagede Forhold er i Strid med indgaaede Overenskomster, og hvorvidt den paaklagede Beslutning som overenskomststridig er ugyldig.

Under Hensyntagen til Krænkelsens Art kan Voldgiftsretten tilpligte Udredelse af skyldige Pengebeløb, Udredelse af Erstatninger, og i visse Tilfælde idømme Bod, der dog ikke kan overstige 100 Kr. Erstatningskrav overfor Hoved- eller Underorganisationer skal dog fremsættes overfor Den faste Voldgiftsret, ligesom Organisationerne som saadan kun kan paalægges retsligt Ansvar, naar de har gjort sig delagtige i det paaklagede Forhold.

Med disse Overenskomsters Oprettelse er der skabt Mulighed for Fortsættelse af vort faglige Arbejde paa betryggende Maade. Naturligvis medfører saadanne Aftaler Forpligtelser af forskellig Art og paa visse Omraader Indskrænkninger i Parternes Dispositionsrettigheder, men paa den anden Side opnaas der saa store Fordele, at det for os er af megen Betydning at faa Overenskomsterne i Stand.

Selvsagt har Hensigten med Opsigelse af Hovedoverenskomsten været ikke alene at frigøre Arbejdsgiverforeningen for sine Forpligtelser, efter at den var ophørt at beskæftige sig med Medhjælperforholdene, men ogsaa at søge Bestemmelserne ændret til Fordel for Arbejdsgiverne. Vi tror dog at turde hævde, at Overenskomsterne som de nu foreligger, ikke er undergaaet saadanne Forringelser, at vi hellere maatte være dem foruden. Vi mener derimod, at der er skabt et godt Grundlag for det videre faglige Arbejde, og det staar derefter til os selv, til det enkelte Medlem, hvor langt vi i saa Henseende vil naa frem i de kommende Aar.

Medhjælperbevægelsen i Udlandet.

En Artikelserie med Bidrag af Medhjælperbevægelsens ledende Mænd Verden over.

Vi paabegynder hermed en Serie Artikler om Medhjælperbevægelsen Verden over, idet vi har formaaet ledende Mænd indenfor de enkelte Medhjælperorganisationer til i vor Tidende at give vore Medlemmer Oplysning om deres Organisationers Opkomst og Udvikling, deres Arbejde og Resultater, samt hvad der iøvrigt vil være af Interesse for at erhverve Kendskab til Organisationsbevægelsen i de enkelte Lande.

Vi forventer, at vi uden Standsning vil være i Stand til i de kommende Numre af Bladet efterhaanden at bringe Artikler om de førende Organisationer indenfor Internationaler Bund der Privatangestellten, og haaber, at vore Medlemmer med Interesse vil modtage og tilegne sig Indholdet af disse oplysende Artikler.

I. Zentralverband der Angestellten Deutschlands.



Serien indledes af vor Kollega, Formanden for I. B. P. Otto Urban, der beklæder Stillingen som en af Formændene for det store Forbund Zentralverband der Angestellten i Tyskland. Otto Urban er født 1877 og er saaledes en Mand i sin bedste Alder. Han udstod sin Læretid og virkede indtil 1897 som Medhjælper i Manufakturfaget, og gik derpaa over til Papirbranchen og Trykkerifaget.

I Oktober 1899 kom O. U. i Berøring med Medhjælperbevægelsen, idet han tilsluttede sig Centralverband der Handlungsgehülfen und -gehülfinnen Deutschlands, hvor han straks blev et virksomt Medlem, bl. a. fik han startet Kontrolkommissioner, der skulde overvaage, at de sociale Beskyttelseslove for Medhjælperne blev overholdt. I 1901 valgtes han til Distriktsformand for Afdelingen i Berlin, i November 1903 som Afdelingens Forretningsfører og paa Kongressen i 1912 blev han valgt som Formand for Forbundet.

Ved Oprettelsen af Internationaler Bund der Privatangestellten valgtes Otto Urban som Formand, hvilken Stilling han stadig beklæder. I 1921 blev han valgt som Medlem af det tyske Rigsøkonomiraad, for hvilket han nu er Vicepræsident.

Medhjælperorganisationernes Udvikling er vidt forskellig i de enkelte Lande. Det paagældende Lands politiske og økonomiske Forhold udøver en stærk Indflydelse paa den.

I Tyskland havde vi i Slutningen af det forrige Aarhundrede en forholdsmæssig stærk faglig Arbejderbevægelse, medens Medhjælperbevægelsen af samme Karakter stod paa overordentlig svage Fødder. Aarsagen dertil maa søges i de reaktionær-politiske Forhold, samt i den Omstændighed, at Medhjælperne var besjælet af et særlig stærkt udpræget Standshovmod. De troede at være mere end faglærte Arbejdere og haabede senere at kunne opnaa Selvstændighed.

Zentralverband der Angestellten har gennemgaaet en lang Udviklingsperiode. Allerede i Aaret 1890 dannedes der i flere tyske Storbyer frie Foreninger af Funktionærer, som havde erkendt Modsætningen mellem Kapital og Arbejde, og som ønskede at gøre det klart for Medhjælperne, at kun en stærk og klassebevidst Organisation af Handelsmedhjælpere vilde være i Stand til at udøve en afgørende Indflydelse paa Løn- og Arbejdsforholdene.

CENTRALVERBAND DER HANDLUNGSGEHÜLFEN UND -GEHÜLFINNEN DEUTSCHLANDS.

I Aaret 1897 afholdt disse fuldstændig selvstændige lokale Foreninger en Kongres i Leipzig, hvor man besluttede at oprette Centralverband der Handlungsgehülfen und gehülfinnen Deutschlands, hvis Medlemsantal imidlertid var meget lille — i Slutningen af 1897 ialt kun 255 — hvorimod Offervilligheden, Arbejdsivrigheden og Idealismen var stor. Denne nye Centralorganisation opstillede et Program og et Maal, hvori en ny Verdensanskuelse var udtrykt. I Programmet erklærede man, at ogsaa indenfor Handelsstanden vilde Kapitalens Koncentration føre til en Stordrift, saa at det for Handelsmedhjælperne vilde blive vanskeligere og vanskeligere at blive selvstændige, at en Arbejdsdeling, hvorved Arbejdet yderligere skematiseredes, vilde blive indført, at Følgen vilde blive Masseinvation i Faget af kvindelig Arbejdskraft, og at den overvejende Del af Medhjælperne derfor hele deres Liv igennem vilde blive nødsaget til at være Medhjælpere. Den dermed følgende og forbundne Udbytning af Arbejdskræfterne ansaa man det kun muligt at afskaffe, naar det kapitalistiske System fuldstændig forsvinder.

Det var den Gang et Vovestykke at henvende sig til Medhjælperne med et saadant Program. Arbejdsgiverne var svorne Modstandere af en virkelig faglig Medhjælperbevægelse, og iblandt Medhjælperne var Standshovmodet og Standsfordomme saa stærkt fremherskende, at vi praktisk talt saa os omgivet af en Verden af Fjender. De mange Harmoniforbund af Medhjælpere bekæmpede os ved de tarveligste Midler. Meget sjældent kunde man tale om en Kamp med aandelige Vaaben, men trods alle Angreb vedblev den lille Skare Medlemmer fremdeles at følge de fagforeningsmæssige Linier, idet man stolede paa, at Fremtiden dog vilde blive vor.

Paa Grund af de store Vanskeligheder var Medlemstilgangen meget ringe, hvilket fremgaar af følgende Tal: I Slutningen af Aaret 1898—477, 1899—665, 1900—817, 1901—1388, 1902—2024, 1903—3054, 1904—3712, 1905—5905, 1906—6692, og Aaret 1907 kunde vi efter en 10-aarig Virksomhed afslutte med et Medlemstal af ca. 8000.

I Aarene 1903—1905 havde vi ganske vist allerede gennemført Strejker for Adresseskriverne og Funktionærerne ved et større Avisforlag for en Forhøjelse af Lønningerne. Denne Strejke vakte den Gang almindelig Opsigt, men i det store og hele indskrænkede vor Aktivitet sig til at faa de sociale Love forbedret. Fuldstændig Søndagshvile, 8-Lukning af Butikerne, Siddepladser for Butikspersonalet, Indførelse af Handelsinspektører, Oprettelse af Købmandsretter, tvungen Fagskoleundervisning for unge Medhjælpere, dette var den Gang vore Hovedkrav, som i Dag næsten ikke omtales af nogen, fordi Kravene er blevet opfyldt og delvis allerede er forældede.

Vort intensive Oplysningsarbejde og vor praktiske Virksomhed for Varetagelse af Medhjælpernes Interesser forskaffede os allerede tidlig en fremragende Position indenfor Medhjælperbevægelsen. Endskønt de færreste Medhjælpere søgte at blive Medlemmer af vort Forbund, saa var deres Sympatier alligevel paa vor Side. Angsten for at miste deres Stilling igennem Medlemsskabet i vort Forbund samt Standshovmodet holdt dem borte fra deres faglige Organisation. Medhjælperbevægelsens stenede og ufrugtbare Jord var vanskelig at bearbejde. Derfor steg Medlemsantallet i de næste 10 Aar af Organisationens Bestaaen kun langsomt, omend jævnt. Udviklingen formede sig saaledes: I Slutningen af 1908—8804, 1909—9870, 1910—12380, 1911—15502, 1912—18489, 1913—24809, 1914—25884, 1915—25529, 1916—26175 og 1917—30535 Medlemmer.

ZENTRALVERBAND DER HANDLUNGSGEHILFEN.

I Aaret 1922 vedtoges det paa Kongressen i München, at Foreningens fremtidige Navn blot skulde være: Zentralverband der Handlungsgehilfen. Vi kunde rolig foretage dette Skridt, thi igennem vor omfattende Agitation var det i Medhjælperkredse almindelig bekendt, at vi i Modsætning til Harmoniforeningerne organiserede alle Standsfæller, baade Mænd og Kvinder.

Vort Forbund var ikke længere »det lille Forbund med det store Navn«, som Harmoniforeningerne ironisk udtrykte sig. Det havde tilkæmpet sig Agtelse og Anerkendelse blandt Medhjælperne. Som Bevis herfor tjener de første Valg af handelskyndige Medlemmer til Købmandsretterne, som fandt Sted i Aaret 1904. I Berlin og andre Storbyer besatte vort Forbund en Trediedel af Pladserne, hvilket var et betydningsfuldt Resultat.

Desuden har Zentralverband der Handlungsgehilfen virket banebrydende med Hensyn til overenskomstmæssig Ordning af Gagerne. Paa en Tid, da Harmoniforeningerne ansaa den overenskomstmæssige Ordning af Medhjælpergagerne for uigennemførlig og den individuelle Aflønning for det eneste rigtige, havde vi allerede afsluttet

Overenskomster for et stort Antal af Brugsforeningsmedhjælpere.

Det var endvidere Zentralverband der Handlungsgehilfen som lærte Medhjælperne, at man maatte tilkæmpe sig bedre Løn- og Arbejdsvilkaar og at man i sidste Instans ikke maatte være bange for at anvende Strejkemidlet. Dette skete paa en Tid, da Harmoniforeningerne betragtede det som uværdigt, at Medhjælperne skulde anvende de samme faglige Magtmidler, som almindelige Arbejdere anvendte.

Det var Pionerarbejde for Medhjælperklassen. Sæden var saaet, og det var en Selvfølge, at store Masser af Medhjælpere ved den tyske Revolutions Udbrud tilsluttede sig vor Organisation, der var almindelig anerkendt som Fagforening. Banen var fri, alle Fordomme imod Fagforenings-Idéen var skubbet til Side, og Zentralverband der Handlungsgehilfen var det Forbund, som igennem mange Aars Oplysningsarbejde og intensivt Virke for Medhjælperne havde vundet deres Tillid. Derved var opstaaet en Stororganisation af Medhjælpere, som man ikke havde tænkt sig muligt kunde oprettes i Tyskland. Zentralverband der Handlungsgehilfen stillede sig i Spidsen for Medhjælperorganisationerne og førte med Held Kampen for en Forbedring af Medhjælpernes økonomiske Vilkaar. Til Brug herfor blev alle de faglige Magtmidler bragt i Anvendelse, som Harmoniforeningerne før Omvæltningen havde forkastet som uanvendelige.

ZENTRALVERBAND DER ANGESTELLTEN.

Denne Stororganisation udøvede naturligvis en stor Tiltrækningskraft paa andre Medhjælperforbund. Allerede i Aaret 1913 sluttede de kooperative Lagermedhjælperes Forbund sig til vor Organisation. I Aaret 1919 fandt Sammenslutningen med Kontormedhjælpernes Forbund og Forsikringsfunktionærernes Forbund Sted, og den derved opstaaede Enhedsorganisation antog Navnet Zentralverband der Angestellten. Senere tilsluttede sig endnu Boghandlermedhjælpernes Forbund samt Forbundet af Sagførermedhjælpere.

Internationalt har Forbundet siden dets Oprettelse ivrigt virket for en Sammenslutning af Medhjælperorganisationerne i alle Lande, og det blev straks fra Begyndelsen Medlem af »Internationaler Handlungsgehilfen Sekretariat«, som var Forløberen for det nuværende »Internationaler Bund der Privatangestellten«.

Nationalt holdt Forbundet paa en intim Forbindelse med Arbejderfagforeningerne. Siden dets Oprettelse i 1897 var Forbundet Medlem af Tysklands samvirkende Fagforbund, som nu fører Navnet »Allgemeiner Deutscher Gewerkschaftsbund«. Det var ogsaa Zentralverband, som efter Revolutionen gjorde sig til ivrig Talsmand for Oprettelsen af Afa-Forbundet, for saaledes at forene de Fagorganisationer, som var modne for Fagforeningsidéen, til et særligt Forbund, som skulde staa i nøje Samarbejde med Allgemeiner deutscher Gewerkschaftsbund.

Zentralverband der Angestellten er i Tyskland en respektindgydende Magt og en Kamporganisation, uden hvis Medvirken vigtige Medhjælperspørgsmaal ikke mere kan afgøres.

I Inflationsperioden maatte vi gennemgaa en meget haard Lidelsestid, men den smukke og storslaaede Solidaritet, der vistes os af de til Internationaler Bund der Privatangestellten sluttede Organisationer, har hjulpet os over denne vanskelige Tid. Vi vil stadig med Taknemmelighed mindes den ydede Hjælp. Vor Organisation er næsten usvækket kommet igennem den frygtelige Krise, og vi kunde afslutte Aaret 1923 med et samlet Medlemsantal af 269,000.

Med Organisationens Vækst øgedes ogsaa Pligten til paa virksom Maade at varetage Medlemmernes Interesser. Paa lovgivende og offentlige Institutioner udøver vi vor Indflydelse derved, at vore Medlemmer sidder som Repræsentanter i alle Parlamenter, i Rigsdagen, i Rigsøkonomiraadet, i Landdagene samt Kommunalbestyrelserne. Vor Organisation er repræsenteret i alle Virksomheder, hvor der i Henhold til Loven skal vælges Bedriftsraad. Ingen Medhjælperoverenskomst afsluttes uden Zentralverband der Angestelltens effektive Medvirken.

For at kunne varetage Medhjælpernes Interesser i de forskellige Fag paa en sagkyndig og forsvarlig Maade, maatte Organisationen inddele Medlemmerne i Faggrupper, samt udgive særlige Fagskrifter. Hver Gruppe ledes af Funktionærer af den paagældende Branche. Desuden har vi i hele Landet ca. 750 Afdelinger, af hvilke 100 har fast Formand. Endvidere har vi 105 fastansatte Provinsledere, Distriktsforstandere og Sekretærer, og paa Hovedkontoret beskæftiges 130 Funktionærer. Der spænder altsaa over hele Riget et Net af fastansatte Funktionærer, som har til Opgave at varetage Medhjælpernes Interesser saa effektivt som muligt.

Desuden yder vi vore Medlemmer Understøttelse i Tilfælde af Arbejdsløshed, Sygdom og Strejke. Endvidere har vi en særlig Sygekasse, samt en Pensionskasse, til hvilke der svares et særligt Kontingent.

For bedre og hurtigere at kunne fremskaffe de nødvendige Tryksager og Agitationsskrifter har vi oprettet eget Trykkeri, i hvilket vedblivende to Hurtigpresser samt nogle mindre Trykkemaskiner er i Bevægelse for at kunne tilfredsstille Afdelingernes kæmpemæssige Forbrug af Tryksager.

Alle disse Foranstaltninger er truffet for at øge Organisationens Slagfærdighed og Stødkraft.

Kapitalismen har i den nuværende Nedgangsperiode desværre igen kunnet tilrive sig Magten, som yderligere blev styrket ved Uenigheden i selve Arbejderklassen. Dog ogsaa denne Tid vil blive overvundet.

Kampen for bedre Løn, for Vedligeholdelsen af ensartede Arbejdsretter, for en ensartet Socialforsikring samt for en retfærdig Beskatning vil blive ført videre i Arbejderklassens og i den internationale Medhjælperbevægelses Interesse.

Otto Urban.

Fremad det lyder —

Et resultatrigt Agitationsmøde.

Det er gaaet i Frederikssund, som det er gaaet andetsteds. Nedgangsperioden har udøvet sin deprimerende Virkning paa Afdelingen og dens Ledelse, og man har til en vis Grad givet op overfor Vanskelighederne, har ladet Agitationen skøtte sig selv og endda været glad til, at det ikke gik værre, end Tilfældet var.

Saaledes kan det imidlertid ikke blive ved, thi efterhaanden smuldrer Afdelingen hen, naar der ikke sørges for at skaffe ny Tilgang og Liv om Bevægelsen. Heldigvis har Bestyrelsen forstaaet dette, og med Bistand af Rejsesekretæren besluttede man paany at røre paa sig.

Der indkaldtes til Agitationsmøde den 2. Maj, og Tilslutningen hertil var efter Byens Forhold udmærket, idet de fleste Medlemmer samt 8 uorganiserede Kolleger var kommen til Stede. Dette skyldes ikke mindst et udmærket Forarbejde, navnlig af Kassereren Georg Jørgensen.

Efter at Rejsesekretær Viggo Pedersen havde holdt Foredrag om Organisationens Formaal og Nødvendighed, indmeldte 7 af de uorganiserede sig, medens der er Udsigt til, at ogsaa den 8. vil indmelde sig. Dette gode Resultat betyder en overordentlig Styrkelse af Afdelingen og vil forhaabentlig efterfølges af en livligere Virksomhed i den kommende Tid.

Der tages atter fat!

En efter en af de mindre Afdelinger, som i særlig Grad er lammet af de vanskelige Tider, tager atter Arbejdet op, og Modet vender atter tilbage hos Ledelsen. Det er forstaaeligt, at man skuffes, naar Arbejdet Gang paa Gang synes spildt, naar Resultaterne lader vente paa sig, og naar den stærke Modgang slaar det i Stykker, som man tidligere havde bygget op.

Men anderledes er Vilkaarene ikke for det Arbejde, som Forkæmperne for vor Bevægelse, vore Tillidsmænd i Afdelingerne og Forbundet har paataget sig. Det er et brydsomt Arbejde at bygge op den Organisationsbygning, der skal værne og beskytte vore Standsfæller, naar de selv stiller sig uforstaaende overfor vort Arbejde og den Hjælp og Støtte, der tilbydes dem. Men vi maa ikke lade os trætte eller knække af Skuffelserne, thi sker det, mister vi enhver Mulighed for at vinde frem.

En af de Afdelinger, der har tage fat igen, er Løgstør, hvis administrative Forhold er i Orden, og hvis Ledelse har god Organisationsforstaaelse og Mod paa Sagen. Det er nu besluttet, at Agitationen skal tages energisk op og føres effektivt ud i Livet, og da der er gode Kræfter til Raadighed i Afdelingen, vil Resultatet forhaabentlig blive godt. Skulde det imidlertid glippe, saa gælder det blot om at fortsætte, at holde ud og skrive sig ovenstaaende Bemærkninger bag Øret.

I Fremgangens Tegn.

Det er dog ikke alle Afdelinger, der har været ramt af Modløsheden. Der er heldigvis mange, som stadig har drevet et intensivt Organisations- og Agitationsarbejde, og blandt disse indtager Kolding Afdeling en smuk Stilling. Afdelingen har ikke nogen fastlønnet Tillidsmand, men opretholder stadig sit Kontor, og har stadig Aaret igennem kunnet indsende Nyindmeldelser hver Maaned, medens der gøres et stort Arbejde for at bevare Medlemmerne i Organisationen.

Resultatet af disse ihærdige Bestræbelser er da ogsaa, at Afdelingen paa Trods af Nedgangstiden har formaaet at sætte sit Medlemstal op, saaledes at man nu kan notere 230 Medlemmer. Ogsaa herved fastslaas, at det vedholdende Arbejde bærer Lønnen i sig selv, hvilket bør virke ansporende paa de tvivlende.

Kolding Afdeling bør foruden Agitationsarbejdet fremhæves for sin administrative Virksomhed, der ligeledes foregaar faa en mønsterværdig Maade. Endskønt Afdelingen paa forskellig Vis har økonomiske Forpligtelser at indfri, formaar den dog at tilrettelægge Administrationen saa forsvarligt og forsigtigt, at Afdelingens Virksomhed paa alle Punkter konsolideres og underbygges Maaned for Maaned.

Naar Kolding Afdeling saaledes i Dag staar blandt de bedst ledede og arbejdende Afdelinger, har den nuværende Ledelse, der gennem flere Aar har staaet i Spidsen for Afdelingen, Æren derfor, og ogsaa fra Forbundets Side anerkender man og takker Bestyrelsen for den Indsats i Medhjælperbevægelsen, den dermed har gjort.

Fra vor Centralledelse.

Beretning for Januar Kvartal.

ADMINISTRATION OG AGITATION.

Den for Vintersæsonen lagte Agitationsplan, der med vekslende Emner for de forskellige Maaneder gav Anledning til at komme forskellige Kredse i Tale, er fortsat og efterfulgt af de fleste Afdelinger. Ogsaa den personlige Agitation har, hvor den har været iværksat, givet godt Resultat; som Eksempel herpaa kan atter fremhæves Næstformanden paa Bornholm, der skaffede 25 Medlemmer.

I Kvartalets Løb er afholdt 24 offentlige Møder, ved hvilke egne Talere har indledet. Den kommunale Fællesklub har paabegyndt og fortsætter med Afholdelsen af Agitationsmøder i de forskellige Byer. Der er oprettet nye Afdelinger i Lemvig og Fakse; begge begynder paa et udmærket Grundlag.

Rejsesekretærerne har fortsat deres Arbejde og har ved Besøg i samtlige Afdelinger ydet Bistand og Vejledning i Arbejdet. I Odense har der fundet Formandsskifte Sted, idet Carl Foverskov har overtaget anden Stilling, hvorefter Niels Jørgensen, tidligere Formand i Aabenraa, er valgt som fastlønnet Formand.

Den samlede Tilgang har udgjort 627 Nyindmeldelser fra 87 Afdelinger. Heraf kan nævnes, at København har 212 Nyindmeldelser, Bornholm 39, Aalborg 36, Aarhus 30, Kolding 23, Fredericia 16, Horsens og Randers hver 15, Hammel og Helsinge hver 13, Fakse og Holsted hver 10, Nordbane-Afdelingen 9, Hjørring, Langeland, Slagelse og Vejle hver 8, Næstved og Direkte Afdeling hver 7, Hillerød, Lemvig og Struer hver 6 samt Faaborg, Herning, Mariager, Nykøbing F. og Odder hver 5. Resten er med et mindre Antal indkommen fra de øvrige Afdelinger.

OVERENSKOMSTARBEJDET.

Foruden de andetsteds i dette Nr. under Overskriften Lønarbejdet omtalte afsluttede Overenskomster, er der opnaaet Enighed med Odense Brugsforening om en midlertidig Overenskomst angaaende Afdelingslederne.

Fra vor Side er opsagt Overenskomsterne med A/S De danske Vin- og Konservesfabriker samt med A/S Aalborg Mælkekompagni. Fra Principalside er opsagt Overenskomsterne for Skotøjsfirmaet »Hector«, Købmand Thorndal, Aalborg, Handelsforeningen af 1898 i Esbjerg, Isenkræmmerne i Esbjerg, Andelsselskabet »Samvirke«, Fredericia, Købmand P. M. Pallesen, Fredericia, og Købmand P. Frederiksen, Odense. Tilladelse er desuden givet til Forhandling med A/S Carl Lunds Fabriker. Foruden med disse Firmaer er Forhandlinger løbende med Fællesforeningen for Danmarks Brugsforeninger, Hovedstadens Brugsforening, Københavns Frihavns Aktieselskab (for Vejerne), Arbejdernes Brugsforening, Fredericia samt Mehls Fabrik, Aarhus.

UOVERENSSTEMMELSER

verserer med Nykøbing M. Brugsforening samt Frederiksberg Brugsforening pr. Sorø. Endvidere er der opstaaet Uoverensstemmelser med Hillerød Brugsforening og Andelsselskabet »Samvirke«, Fredericia, angaaende nogle Aflønningsforhold, og Forhandlinger er optaget.

Til Gengæld er Uoverensstemmelse med Ringkøbing Brugsforening angaaende Uddelerens Medlemsforhold samt Sagen angaaende Afskedigelserne i Nakskov Kommune nu ordnede.

Endelig har der været ført Forhandlinger med flere andre Forbund angaaende visse Grænseforhold, hvoraf endnu nogle henstaar uløste.

RETSHJÆLPEN.

I det forløbne Kvartal er bevilget Retshjælp i følgende Sager: 55010 Benedikt Jørgensen ctr. Thirslund, København (tilgodehavende Gage Kr. 150,00), 52422 Charles Jensen ctr. C. Møller Rasmussen, Aarhus (Gage Kr. 100,00), 16467 Magnussen ctr. C. Jensen & Søn, Ringsted (Gage Kr. 100,00), 10477 Hermann Andreasen ctr. H. I. Eriksen, Aarhus (Gage for 3 Uger Kr. 151,20), 6167 Frank Jørgensen ctr. Aage Lanng, Randers (3 Mndrs. Gage ÷ 100 Kr. = Kr. 950,00), 13968 Henrik Poulsen ctr. T. A. Thomsen, Odense (3½ Maaneds Gage Kr. 745,50 + Restprovision Kr. 293,00 = Kr. 1038,50), 53467 Agnes Børgesen ctr. Sogneraadsformand H. P. Hansen, Fakse (3 Mdrs. Gage Kr. 600,00), 17763 Carla Bang ctr. L. V. Erichsen, København (1 Maaneds Gage Kr. 75,00), 31119 Sv. Aa. Hjortholt ctr. H. Hjortholt, Vanløse (4 Mdrs. Gage Kr. 800,00), 53316 R. Chr. Rasmussen ctr. Viktualiehandlernes Pølsefabrik, Aarhus (2½ Maaneds Gage Kr. 500,00), 55126 Kurt Lorentzen ctr. Julius Jensen & Søn, København (Restgage Kr. 225,00), 48003 Mortensen ctr. J. Schou, Aarhus (Restgage Kr. 117,64), 40419 Emmy Jensen ctr. M. Bengtsson, København (Gage Kr. 100,00) og 49052 Robert Sørensen ctr. J. P. Dalsskjold, Vejen (Gage og Erstatning for Kost og Logi Kr. 147,00).

I et Tilfælde er Begæring om Retshjæpl afvist, da Sagen skønnedes uigennemførlig.

Afsluttet er Sagerne 24322 Sigrid Christensen ctr. Købmand V. Bjarnede (vundet Kr. 240,00), 26986 Henry Petersen ctr. A. Bernsteins Skotøjsfabrik (vundet Kr. 450,00 + Renter Kr. 45,50 = Kr. 495,50), 30153 Thor Hansen ctr. Hj. Gress, København (vundet Kr. 40,00 + Omkostninger Kr. 25,46 = Kr. 65,46), 14566 Holmegaard ctr. Verner Schrøder, Køge (forligt med Kr. 270,00), Julius Funder ctr. Odsherreds Svineslagteri, Nykøbing S. (vundet Kr. 400 + Renter Kr. 5,78 = Kr. 405,78), 55010 Jørgensen ctr. Thirslund, København (vundet Kr. 150,00), 16457 Magnussen ctr. Christoffer Jensens Søn, Ringsted (vundet Kr. 100,00 + Omkostninger Kr. 20,00), 22897 Rasmussen ctr. Revisor Frederiksen, Aarhus (vundet, men Debitor insolvent), 43807 Frihof ctr. Dansk Varehus, København (vundet Kr. 630,00 + Renter Kr. 3,94), 962 Jacobsen ctr. Chr. Fode, Aalborg (blev vundet ved Underretten, men tabt ved Landsretten), 17763 Carla Bang ctr. L. V. Eriksen, København (vundet Kr. 75,00 + Omkostninger Kr. 25,00), 14907 Thestesen ctr. C. V. Frederiksen (forligt Kr. 31,11 + Omk. 23,23), 31119 Sv. Aa. Hjortholt ctr. Hj. Hjortholt (forligt Kr. 200,00), 52432 Charles Jensen ctr. C. Møller Rasmussen, Aarhus (vundet Kr. 100,00 + Omk. Kr. 10,00), 55126 Kurt Lorentzen ctr. Julius Jensen & Søn, København (forligt Kr. 75,00), 14709 Salomonsen ctr. Jægers Konkursbo (forligt Kr. 419,79).

Desuden er i Mindelighed og uden at blive overgivet til Sagfører ordnet 7 Sager, der til 5 Medlemmer indbragte Kr. 472,64, medens et Medlem fik sin Opsigelse annulleret og et Medlem sin Opsigelse udsat.

FORSKELLIGT.

Der foreligger yderligere Meddelelse om, at der i Julen understøttelse til arbejdsløse blev indsamlet 200 Kr. i Nakskov og 20 Kr. i Aabenraa.

Det hænder jævnlig, at der rettes Henvendelse til Organisationen om at udpege Medlemmer til Lærlingevoldgiften. Dette har ogsaa været Tilfældet i dette Kvartal, hvor Københavns Afdeling har udpeget 2 Repræsentanter. Ved Voldgiftsretten idømtes Principalen 200 Kr. i Erstatning og blev tilpligtet at udstede en Anbefaling.

Efter at den nye Arbejdsløshedslov er vedtaget af Rigsdagen, har Arbejdsdirektøren afholdt et Møde med Repræsentanter for Kasserne for at gennemgaa Loven. Heri deltog fra vor Side Forretningsføreren og Gustav Pedersen.

Hovedbestyrelsesmøde er afholdt den 17. Febr. og Forretningsudvalgsmøde den 3. og 19. Januar, 4. og 16. Febr. samt 1. og 28. Marts.

Af Cirkulærer er udsendt Nr. 1—14/1924 omhandlende Arbejdsløsheden, Kvartalsberetninger, Agitationen, Indsamlingen til Tyskland, »Merkur«, Funktionærstatistiken, Lønarbejdet, 6-Lukningen, Medlemslister, Afregning, Hjælpefonden, Skandinavisk Kursus m. m.

ARBEJDSLØSHEDEN

blandt Handels- og Kontormedhjælpere udgjorde iflg. den offentlige Arbejdsanvisnings Ugeberetninger i de 3 sidste Maaneder:

	Samlet Antal	Kontor	Butik	Kbh.	Prov.	Alle Fag
Ultimo Januar..	1039	412	627	572	467	56346
» Februar.	1021	391	630	548	473	57612
» Marts...	1006	382	624	538	468	49954
Gennemsnit..	1022	395	627	553	469	54634

ARBEJDSLØSHEDSKASSEN.

I vedtægtsmæssig Understøttelse har Arbejdsløshedskassen anvist til Udbetaling:

December	1923 for	6102	Dage med Kr.	13,918,50
Januar	1924 for	7559	» » »	17,042,00
Februar	1924 for	8239	» » »	18,459,00
Ialt...	for	21900	Dage med Kr.	49,419,50

Der indgik i samme Tidsrum 435 Begæringer om Understøttelse mod 478 i forrige Periode. Heraf anerkendtes 418, medens 9 blev nægtet og 8 bortfaldt.

Skandinavisk Handelskursus i København.

Finansministeren taler.

TILRETTELÆGNINGEN af det endelige Program for det skandinaviske Handelskursus er nu i fuld Gang. Endnu er vi ikke i Stand til at bringe den fuldstændige Talerliste, men vi kan dog allerede meddele, at Hr. Finansminister Bramsnæs velvilligst har givet Tilsagn om at tale over Emnet »Den økonomiske Udvikling i Danmark«.

Desuden vil Hr. Borgmester P. Christensen, Helsingør, tale om »Kooperationen«, medens Købmandsskolens Forstander Hr. Marius Vibæk vil holde Foredrag om »Handelsuddannelsen i Danmark«, og Landstingsmand, Sekretær i De samvirkende Fagforbund Hr. Peder Hedebol, har stillet sig til Raadighed som Foredragsholder om dansk Organisationsbevægelse.

I næste Nummer af Medlemsbladet vil det fuldstændige Program blive offentliggjort, ligesom dette i god Tid vil blive tilstillet de indtegnede Deltagere. Allerede nu kan det dog gennem de offentliggjorte Navne samt med Henblik paa de Personligheder, hvormed der i Øjeblikket forhandles om at tale, slaas fast, at alt vil blive gjort for at faa de fineste Eksperter hver paa sit Omraade til at udrede de forskellige Spørgsmaal, saaledes at Deltagerne vil faa det bedste Udbytte af den belærende Del af Kursus'et.

Som tidligere nævnt er det Tanken i Forbindelse med Foredragene at aflægge Besøg i forskellige offentlige Institutioner og Bygninger, saasom Christiansborg, Raadhuset, Børsen m. v., samt i enkelte større Fabriks- og Handelsvirksomheder.

Der er desuden paatænkt Udflugter bl. a. til Hillerød, med Besøg paa det nationalhistoriske Museum paa Frederiksborg Slot, medens der iøvrigt vil blive arrangeret kammeratlige Samvær af mere selskabelig Art.

Idet vi foretager disse enkelte Udpluk af Programmet, opfordrer vi Medlemmerne til snarest at tegne sig som Deltagere. Vi peger endnu en Gang paa, at Deltagelsen i selve Kursus'et (Foredragene) er vederlagsfri, og at der vil blive sørget for billigst mulig Indkvartering og Forplejning.

Skandinavisk Stævne i Malmø.

Det skandinaviske Kursus slutter med et stort skandinavisk Sommerstævne i Folkets Park i Malmø

Søndag den 13. Juli.

I Stævnet kan alle Medlemmer deltage — det er saaledes ikke nødvendigt at deltage i Kursus'et for at deltage i Stævnet.

Fra vore svenske Kollegers Side vil ingen Anstrengelse blive skyet for at gøre Stævnet saa festligt og kammeratligt som muligt.

Der vil komme Talere til Stede fra Sverrig, Norge og Danmark.

Vi opfordrer til stor Tilslutning. Vi bør ved et stort Opbud vise vore svenske og norske Kolleger, at de danske Handels- og Kontormedhjælpere er vaagne og organisatorisk interesserede.

Indtegning til Stævnet sker til den lokale Afdeling. Der vil for de Medlemmer, der tegner sig i god Tid blive Tale om at rejse paa fælles Pas (Selskabspas), som Forbundet drager Omsorg for.

Husk! Frem til Stævne i Malmø den 13. Juli.

Nærmere Program i næste Nummer.

Pladser tilbydes.

Forsikrings-Repræsentanter.

Livsforsikrings-Aktieselskabet »Utrecht« (Holland), hvis danske Afdeling har Sæde i Selskabets Ejendom »Helmerhus«, Raadhuspladsen 4, København B., agter paa Grund af Udvidelse af Repræsentationen at oprette nogle nye Agenturer, og søger i denne Anledning Forbindelse specielt med Handels- og Kontorfolk med Interesse for Forsikringsbranchen, der ved Siden af deres Hovedbeskæftigelse vil repræsentere Selskabet.

Ansættelse sker paa absolut gode Betingelser, og ydes der kyndig Assistance og Vejledning fra Kontorets Side. Mere udførlige Oplysninger faas ved skriftlig Henvendelse til Kontoret.

Fremtidsstilling.

En med Papirvarer, navnlig grove Papirsorter som Indpakningspapir og lign., fuldt fortrolig Medhjælper, perfekt i Tysk og Engelsk og en absolut 1. Klasses Kraft, vil have Betingelser for at komme i Betragtning ved Besættelse af en delvis ledende Stilling ved Køb og Salg af Papirvarer.

En Medhjælper i Alderen 30—40 Aar foretrækkes.

Det drejer sig for den rette Mand om en Fremtidsstilling paa udmærkede Gagevilkaar.

Nærmere Oplysninger kan mod Opgivelse af Medlemsnummer erholdes ved Henvendelse til Hovedkontoret.

Stenograf til Kongres.

En mandlig Medhjælper, der kan paatage sig at optage et stenografisk Referat af Forhandlingerne ved en Forbundskongres i Tiden 7.—12. Juli inkl., vil kunne faa Beskæftigelse herved. En Mand, der har nogen Kendskab til Organisationsforhold, vil blive foretrukket. Nærmere Oplysninger ved Henvendelse til Hovedkontoret.

Lønarbejdet.

DE stedfundne Forhandlinger med Fællesforeningen for Danmarks Brugsforeninger er resulteret i Fornyelsen af Overenskomsten indtil 1. April 1925. Minimallønningerne er hævet for saavel mandlige som kvin-

delige Medhjælpere, og desuden er det lykkedes at faa fastsat Lønninger for Lærlinge.

De nye Minimallønssatser er følgende:

	Lærlinge	Mænd	Kvinder
1 Aar	700 Kr.	2100 Kr.	1680 Kr.
2 -	900 -	2400 -	1920 -
3 -	1200 -	2700 -	2160 -
4 -		2950 -	2360 -
5 -		3200 -	2560 -

Disse Lønninger er gældende for København og Provinsbyerne Aalborg, Aarhus, Esbjerg, Kolding og Odense, medens Lønnen ligger 100 Kr. lavere pr. Aar i Horsens, Nykøbing F., Randers, Skive, Slagelse, Sønderborg, Thisted, Vejle og paa Bornholm.

Af Lønnen er 20 pCt. Dyrtidstillæg, der reguleres med 5 pCt. for hver fulde 5 Points, Pristallet svinger fra Pristallet 200.

Der er desuden paa Forbundets Forslag sket en betydningsfuld Tilføjelse til Lønningerne i Form af et Anciennitetstillæg, der ydes i Forhold til det Tidsrum, hvori de paagældende har været ansat i F. D. B. Dette Tillæg udgør for Medhjælpere med 6 Aars Medhjælperanciennitet:

Efter 2 Aars Ansættelse i F. D. B. 200 Kr. aarlig
- 4 - — - — 400 - -
- 6 - — - — 600 - -

Der er herved skabt et nyt Lønningsprincip, en Art Overbygning over den almindelige Anciennitetsskala, der forhaabentlig vil vise sig at være tilfredsstillende, navnlig for de ældre Medhjælpere, som ligger over det højeste Lønningstrin, og hvis længere Ansættelse i Firmaet med Rimelighed berettiger et særligt Tillæg til Lønnen.

Det er endvidere lykkedes at faa Overenskomsten med Hovedstadens Brugsforening fornyet indtil 1. April 1925. Lønningerne reguleredes og oprundedes, og desuden ydes der en Gang for alle et Dyrtidstillæg paa 15 pCt. af Maanedslønnen. Til »1ste Mænd« i Udsalg, hvor der ikke findes Afdelingsledere, ydes et særligt fast Maanedstillæg paa 20 Kr. samt Procenter af Omsætningen efter nærmere angivne Regler.

Endelig er de af Fredericia Brugsforening og Andelsselskabet »Samvirke«, Fredericia, opsagte Overenskomster blevet fornyet med en Regulering af Lønsatserne, dels opad og dels svagt nedad paa visse Satser, medens der er indsat en særlig Lønskala for Kasserersker.

Der er endvidere, efter at A/S C. Schous Fabriker har overtaget Ledelsen og Driften af Firmaet Schreiber & Carl Petersens Sæbeudsalg, truffet Aftale med Schous Fabriker om Udvidelse af dette Firmas Overenskomst til ogsaa at omfatte de paagældende Forretningers Personale, saavel i København som i Provinsen.

Fra Københavns Afdeling meddeles, at man ved Indgriben har faaet udvirket, at et Medlem, der havde opnaaet en bedrelønnet Plads, men hvis Chef nægtede at lade hende fratræde den 15. Maj, alligevel er blevet løst fra sit Engagement og har overtaget den nye Stilling, der er lønnet med 45 Kr. mere pr. Maaned, end den tidligere.

Desuden har Aarhus Afdeling opnaaet, at et Medlem, der blev lønnet med 200 Kr., men havde overenskomstmæssig Krav paa Kr. 244,80, fik denne Gage og Differencen udbetalt, ligesom man ved Forhandling med Kommunen har faaet hævet Lønnen for et Medlem, der oppebar 125 Kr. pr. Maaned, til den paagældende Timebetaling — Kr. 1,10 pr. Time.

Paa Højskole.

»Købmandshvile«.

Folkehøjskolen for unge Handelsmedhjælpere »Købmandshvile«, Hørsholm, arrangerer ogsaa i Aar Sommerferiekursus for saavel mandlige som kvindelige Handelsmedhjælpere. Disse Kursus er nærmest tænkt som Ferieophold, forbunden med nogen Undervisning under tvangsfri Former, og der lægges i særlig Grad Vægt paa Rekreation i Form af Hvile, Sport, Friluftslege og Udflugter.

For unge Mænd strækker Opholdet sig over en Uge i Tiden 20.—27. Juli inkl. Betalinger er 20 Kr., alt iberegnet.

For unge Kvinder varer Undervisningen i to Uger fra 5. til 19. August, og Betalingen er 40 Kr., alt iberegnet.

Indmeldelser sker til Skolens Forstander inden 1. Juli.

— — —

Samtidig henleder Skolen Opmærksomheden paa den egentlige Virksomhed, der foregaar 1. September—30. Marts. Der kan hertil søges Amtsunderstøttelse, der i København maa indgives til Magistratens 1. Afdeling inden den 1. August og i Provinsbyerne (til Byraadene) samt paa Landet (til Sogneraadene) inden den 1. Juli.

8 Dage paa Højskole.

Københavns Højskoleforening har i Lighed med foregaaende Aar planlagt Møder i Sommeren 1924 paa følgende Højskoler:

Højskole	Forstander	Tiden
Kerteminde	Nielsen-Svinning	Mand. 14.—21. Juli
Rødkilde (Møen)	Vagn Møller	Sønd. 3.—10. Aug
Bornholm	Frode Aagaard	Sønd. 3.—10. -
Høng	Tormod Jørgensen	Sønd. 3.—10. -
Vallekilde	Uffe Grosen	Mand. 4.—11. -
Rødding	Erik Appel	Mand. 4.—11. -
Roskilde	Fru Bredsdorff. / Anders Vedel	Lørd. 9.—16. -
Danebod (Als)	Frede Terkelsen	Sønd. 10.—17. -
Ollerup	Lars Bækhøj	Torsd. 14.—21. -
Ry (v. Himmelbjerget)	Rasmus Bording	Lørd. 16.—23. -

Møderne staar aabne for alle, der interesserer sig for Livet paa en Folkehøjskole. Der vil blive afholdt 2 a 3 Foredrag af de paagældende Skolers Lærere, og der vil blive rigelig Tid til Hvile og Ophold i det Frie.

Betalingen er 25 Kr. pr. Deltager. Sengetøj og Haandklæder maa medbringes. I Sengene er kun Hømadrasser og Skraapuder. Udgifter ved Udflugter, der foretages under Møderne, afholdes af Deltagerne.

De indmeldte Deltagere vil i Ugen forud for det paagældende Møde faa tilsendt Meddelelse om Ankomsttid, Rejseforhold m. m.

Indmeldelse kan ske fra 1. Juni hos H. P. Jensen, Uraniavej 13, København V. Telefon Central 2719.

TAK.

For venlig Opmærksomhed paa vor 25-Aars Jubilæumsdag beder vi Afdelinger og Medlemmer modtage vor bedste Tak.

Bestyrelsen for Aarhus Afdeling.

Medhjælper-Pensionater.

Aalborg.

Medhjælpere, der tilflytter Byen, erindres om Afdelingens fortræffelige Pensionat, Adelgade 12. Telefon 3375.

Nakskov.

Handels- og Kontormedhjælpernes Pensionat med Samlingslokaler bringes i Erindring. Enhver organiseret Medhjælper bør spise i Afdelingens eget Pensionat. Værelser udlejes. Nr. Boulevard 32, Telefon 160.

Regnskaber

duplikeres

bedst og billigst

hos

Maskinskrivningsbureauet „Merkur“,

(oprettet af Dansk Handels- og Kontormedhjælperforbund)

Gl. Kongevej 6, København B.

Telefoner 8143 - 12143 — Statstelefon 413.

Løbende Konflikter.

Med nedennævnte Firmaer er Organisationen i Konflikt, hvorfor Firmaerne er blokeret for Tilgang af Arbejdskraft:

A/S L. Lange & Co., Axelhus, Vesterbrogade 2 C, Kbhvn.

A/S Frichs, Aarhus.

A/S Dansk Svovlsyre- og Superphosfatfabrik, Aalborg og Nørresundby.

Johs. Bork, Aarhus Kafferisteri, Aarhus.

Vald. Hommel, Lavendelstræde 5—7, København.

Farvefirmaet Beck & Jørgensen, Nørregade 13, København.

Speditionsfirmaet F. C. Bentzon & Co., Frihavnen, Kbhvn.

Forinden Forholdene hos disse Firmaer maatte være ordnede paa en for os og vore paagældende Medlemmer tilfredsstillende Maade, er det forbudt vore Medlemmer at modtage Plads i disse. Jens Johansen.

Fra Afdelingerne.

Meddelelser fra Afdelingerne, der ønskes optaget under denne Rubrik, maa være Redaktionen i Hænde senest 10 Dage, før Bladet skal udkomme.

Aabenraa. Afdelingen afholdt 3. April ekstraord. Generalforsamling. Hovedbestyrelsesmedlem Niels Jørgensen, der var til Stede, skildrede kort den faglige Situation og redegjorde for Betydningen af de kollektive Overenskomster, Arbejdsløshedskassen og Hjælpefonden.

Den fungerende Dirigent Carl Madsen gav efter at Forhandlingsprotokollen var oplæst, Formanden Ordet for Aflæggelse af Beretning, der godkendtes.

Da en Del af Bestyrelsen afgik efter Tur og Formanden har opnaaet en Stilling, som ikke tillader Medlemsskab, valgtes efter nogen Diskussion følgende Bestyrelse: Fr. Thomas, Sønderport 7 (Formand), Chr. Ingstrup, St. Pottergade 23 (Kasserer). Desuden som Bestyrelsesmedlemmer G. V. Petersen, P. Sørensen og H. Wismar, og som Suppleanter Fru A. M. Christensen og Chr. Clausen. Som Revisorsuppleanter valgtes A. K. Hornbeck og Max Hansen.

Under det følgende Punkt: 6-Lukningen gjorde Niels Jørgensen Rede for det hidtil foretagne. Da der ikke var opnaaet Enighed med Handelsforeningen, vedtoges det at anmode om Forbundets Assistance.

Rud. Petersen.

Fredericia. Ord. halvaarlig Generalforsamling afholdtes paa Jernbanehotellet den 9. April. Til Dirigent valgtes Danielsen. Protokollen oplæstes og godkendtes, hvorefter Formanden aflagde Beretning. I Løbet af Halvaaret var Medlemsantallet steget fra 105 til 126, og Fremgangen er vedblivende. Formanden opfordrede alle til at drive personlig Agitation. Der er afholdt 6 Bestyrelsesmøder, 3 Maanedsmøder og 2 Agitationsmøder samt 2 Fester. Formanden omtalte derefter Hjælpefonden, hvorefter Beretningen godkendtes. Det vedtoges efter nogen Diskussion at oprette et lokalt Medlemsblad samt overlodes til Bestyrelsen at vælge Redaktør. Hertil er senere valgt Hr. Pagh Jensen.

Som Kasserer foreslog Bestyrelsen Hr. P. Christensen, der valgtes. Til Bestyrelse valgtes Frk. Margrethe Johansen samt d'Hrr. E. Jensen og Carlo Nielsen med d'Hrr. Pagh Jensen og Jørgensen som Suppleanter. Til Revisorer valgtes d'Hrr. Carlo Nielsen og Pagh Jensen og til Suppleanter Chr. Jensen og Frk. S. Nielsen. Agitationsudvalget kom til at bestaa af d'Hrr. E. Jensen, P. Hansen, Carlo Nielsen, P. Christensen, Chr. Jensen, med Pagh Jensen som Suppleant. Til Bannerbærer valgtes Pagh Jensen.

Til Mødested for Sommerhalvaaret valgtes Jernbanehotellet.

Til Slut omtalte Formanden det skandinaviske Kursus i København, hvorefter han takkede den gamle Bestyrelse for godt Samarbejde, særlig Kasserer Carlo Nielsen og Danielsen, der skal rejse. Efter Generalforsamlingen samledes man om et fælles Kaffebord.

Marg. Johansen, Sekretær.

Helsingør. Afdelingen afholdt 14. April ord. Generalforsamling paa Hotel Halberg. Assistent H. Krogh dirigerede. Formanden, Kontorist E. Rasmussen, oplæste Forhandlingsprotokollen og aflagde Beretning, der godkendtes. Kassereren, Afdelingsbestyrer Urhøj, oplæste det reviderede Regnskab, der godkendtes. Kassereren genvalgtes med Akklamation. Til Bestyrelsen genvalgtes J. Lundorff, Frk. A. Hansen og H. Krog. Suppleanter blev Thorvald Petersen, Tage Nielsen og Svend Thomsen. Til Revisorer valgtes Frk. Laura Larsen og Th. Petersen. Revisorsuppleanter blev Svend Thomsen og Tage Nielsen. Bestyrelsens Forslag om Kontingentforhøjelse vedtoges enstemmigt. Efter Generalforsamlingens Slutning samledes Medlemmerne til et fælles Kaffebord, hvor der herskede en udmærket Stemning.

E. Rasmussen, Formand.

Hobro. Den 8. April afholdtes i Borgerforeningens Lokaler ordinær halvaarlig Generalforsamling. Formanden J. M. Sonneby aflagde Beretning for det forløbne Halvaar. Kassereren Th. Petersen fremlagde derefter det reviderede Regnskab, der godkendtes. Sekretæren Tage Fischer oplæste derefter Forhandlingsprotokollen. Efter Tur afgik Bestyrelsesmedlem E. Silleborg. Til Kasserer blev valgt Otto Laursen, medens den afgaaede Kasserer Th. Petersen blev valgt til Næstformand. Agitationsudvalg og Revisorer genvalgtes. Kassererens Honorar forbliver uforandret 50 Kr. pr. Halvaar. Bestyrelsen.

Horsens. Afdelingen afholdt Generalforsamling den 15. April i Forsamlingsbygningen. Til Dirigent valgtes Sten Vandborg. Formanden, Chr. Bjørslev, aflagde Beretning for Aaret 1923—24. Beretningen godkendtes enstemmigt. Derefter oplæstes Arbejdsløshedskassens Regnskab for Jan. Kvartal 1924 og toges til Efterretning. Aarsregnskabet godkendtes enstemmigt og balancerede med Kr. 761,63. Til Kasserer genvalgtes Chr. Bjørslev. Til Bestyrelsen genvalgtes P. Troelsen, Viggo Andersen og Camilla Christensen, nyvalgtes S. Chr. Sørensen og Arno Sørensen Møller. Suppleanter blev H. Arnstrup og J. Groth. Til Revisorer genvalgtes Chr. Nielsen og Knud Winther, Suppleanter blev J. Groth og S. Ejby Andersen. Til Agitationsudvalget genvalgtes Fru Bjørslev som Formand og Henry Munck, J. Groth, Sv. Andersen, S. Ejby Andersen.

Kontorets Adresse er fra 26. April: Hulvej 14, St.

O. Bjørslev, Sekretær.

Kolding. Generalforsamling afholdtes den 11. April paa Palæhotellet. N. C. Nielsen valgtes til Dirigent. Formanden Chr. P. Larsen aflagde Beretning. Kassereren N. P. Andersen, fremlagde Regnskabet, der balancerede med Kr. 9981,40. Arbejdsløshedskassens Regnskab for Jan. Kvartal balancerede med Kr. 1537,00. Der er for Halvaaret udbetalt i ord. Understøttelse Kr. 2165,00. Juleunderstøttelse af Reservefonden Kr. 45,00, samt fortsat Understøttelse Kr. 453,23. Medlemsantallet var i Halvaaret steget fra 209 til 227, altsaa med 18 Medlemmer. Beretning og Regnskab godkendtes enstemmigt.

Til Formand genvalgtes med Akklamation Chr. P. Larsen. Til Bestyrelsen genvalgtes N. C. Nielsen og Chr. H. Skytt, nyvalgtes Joh. Grumstrup. Suppleanter: H. N. Andersen og H. C. Andersen. Som Revisor genv. A. Sørensen med P. Sau som Suppleant. Efter Generalforsamlingen var der fælles Kaffebord med forskellig Underholdning. Valgtelegrammerne blev oplæst, efterhaanden som de indkom, og paahørtes med stor Interesse. N. P. A., Sekretær.

Korsør. Halvaarlig Generalforsamling afholdtes 3. April paa Klubhotellet. Der var mødt ca. 20 Medlemmer. Hugo Sørensen valgtes til Dirigent. Formanden, H. Christoffersen refererede derefter Halvaarets Virksomhed i Korthed, og Kassereren, Hugo Sørensen, fremlagde det reviderede Regnskab. Begge Dele godkendtes uden Diskussion. I Stedet for Christoffersen, der midlertidigt forlader Byen, valgtes Hans H. Jensen til Formand, medens Kommis Andersen, Magasin du Nord nyvalgtes til Bestyrelsen. Suppleanter blev Niels H. Larsen, Husholdningsforeningen og Frk. Larsen, Sæbehuset. Generalforsamlingen sluttede med Kaffebord og en lille Dans. H. H. Jensen.

Langeland. Stiftelsesfesten Søndag den 6. April forløb til alles Tilfredshed. Hr. Rosendals Prolog og Tale gjorde stor Lykke. Afdelingen fik en Indmeldelse.

Generalforsamlingen den 9. April var godt besøgt. Hr. Rasmus Piil valgtes til Dirigent, hvorefter Formanden aflagde Beretning og Kassereren Regnskab, som enstemmigt godkendtes. Kassereren C. Mejlsgaard og Sekretæren Gunnar Westhoff genvalgtes. I Stedet for Hr. N. E. Nielsen, som afgik efter Tur og ikke ønskede Genvalg, valgtes Hr. Sofus Arnoldsen til Bestyrelsen. Revisorerne N. Rasmussen og Chr. Larsen genvalgtes, og som Suppleanter valgtes Frk. Ellen Jacobsen og Hr. N. E. Nielsen. Derefter fælles Kaffebord. C. M.

Randers. Ord. halvaarlig Generalforsamling afholdtes den 10. April. Formanden aflagde Beretning og fremlagde Regnskabet, der for Halvaaret balancerede med Kr. 16,044,98 og udviste en Kassebeholdning paa Kr. 1,678,88. Arbejdsløshedskassens Regnskab fremlagdes; der er udbetalt Kr. 2588,50 i ordinær Understøttelse og i ekstraordinær Kr. 1,653,00. Beretning og Regnskab godkendtes. Til Formand og Kasserer genvalgtes med Akklamation Johs. Jensen. Til Bestyrelsen genvalgtes Jens Møller, Johs. V. Jensen og Hans Poulsen. Til Revisorer genvalgtes V. Schønning Rasmussen og Carl Møller. Johs. Jensen.

Rødby. 26. Marts afholdtes ord. Generalforsamling. Beretning aflagdes. Regnskabet balancerede med Kr. 1920,65. Kassebeholdningen udgjorde Kr. 33,85 og Bankbeholdningen Kr. 154,01. Regnskabet godkendtes enstemmigt. I Stedet for afgaaende Formand og Kasserer valgtes som Formand K. V. Harlou, Kasserer Vald. Rasmussen, som Bestyrelsesmedlem Fr. Hallig. Den nye Formand takkede den afgaaende Formand og Kasserer Holger Jensen for den Tid, han var Tillidsmand. Forsamlingen sluttede sig hertil ved at rejse sig. Generalforsamlingen var besøgt af ca. 20 Medlemmer.

M. E. Christensen

Ringkøbing. Afdelingen afholdt Onsdag den 9. April Generalforsamling paa Hotel Ringkøbing. Alfr. Pedersen valgtes til Dirigent. Formanden Adolph Nielsen aflagde en fyldig Beretning for det forløbne Halvaar. Der gaves Oplysning om det skandinaviske Medhjælperstævne i København, og det oplystes, at Afdelingen har rettet Henvendelse til den stedlige Handelsforening angaaende 6-Lukning ogsaa i Sommertiden, men at Handelsforeningen har stillet sig afvisende. Kassereren C. Langhoff oplæste det reviderede Regnskab og saavel Beretning som Regnskab godkendtes. Til Formand i Stedet for Adolph Nielsen, der frabad sig Genvalg, valgtes derefter Kommis Willy Christophersen. Kassereren, C. Langhoff, genvalgtes og til Bestyrelsen i Stedet for Boghandlermedhjælper Neergaard, der ikke ønskede Genvalg, og Kommis O. Damgaard, der er fraflyttet Byen, valgtes Kommis Oscar Pedersen og Kommis Norman Pedersen, medens Kommis Viktor Pedersen valgtes som Suppleant. Kommis Alfr. Pedersen bliver Foreningens Næstformand. — Kommis Chr. Christensen motiverede en Tak til den afgaaede Formand for hans Arbejde i de to Aar, han har bekkædt denne Post.

Svendborg. Afdelingen holdt den 15. April ordinær Generalforsamling i Borgerforeningen. Formanden, Erik Christensen, bød Velkommen og aflagde Beretning. Han omtalte særlig de afholdte offentlige Møder og manede alle Medlemmer til at gøre et energisk Arbejde for Foreningen. Derefter aflagde Kassereren, Svend Petersen, Regnskabet, der balancerede med 2808 Kr. Til Kasserer genvalgtes Svend Petersen. Til Medlemmer af Bestyrelsen genvalgtes Anker Frøsig og S. O. Nicolajsen. Nyvalgt blev Knud Dyhr. Revisorerne S. .O Nicolajsen og Holmgren Jensen genvalgtes. Man drøftede derefter Planen om at afholde et Sommerstævne i Forbindelse med Amtsudstillingen. Det blev overladt Bestyrelsen at træffe Bestemmelse om og Afgørelse i denne Sag. — Derefter afholdtes Generalforsamling i Arbejdsløshedskassen. Regnskabet balancerede med 615 Kr. og udviste et Overskud af 317 Kr. S. O. Nicolajsen, Sekretær.

Udgivet af Forbundet. — Ansvarsh. Red. **Jens Johansen**, Gl. Kongevej 6. Københ. B. — **Anton M. Jensen**, St. Kongensgade 75, Københ. K.

DANSK HANDELS- OG KONTORMEDHJÆLPER TIDENDE

ORGAN FOR DANSK HANDELS-OG KONTORMEDHJÆLPERFORBUND

Nr. 7. 1. Juli 1924. 24de Aargang.

SKANDINAVISK HANDELSKURSUS.

NAAR Nordens Handels- og Kontormedhjælpere i Aar for første Gang samles under kammeratlige Former for at høste Belæring og Kendskab til vort Lands statsmæssige, socialpolitiske og erhvervsmæssige Forhold, er det en Begivenhed i Medhjælperbevægelsens Historie, der forhaabentlig vil sætte sig varige Spor.

De skandinaviske Medhjælperorganisationer er hver for sig skabt og groet op uden direkte Paavirkning fra hverandre, og forholdsvis sent er det permanente, organisatoriske Samarbejde, som nu synes saa naturligt, opstaaet. Følgen heraf var, at de forskellige Organisationer udviklede sig hver paa sin særegne Maade, og selv om man i det store og hele arbejdede efter det samme Maal, saa kunde Retningslinierne og Principperne ofte være afvigende.

Med Samarbejdet mellem Organisationerne er der opnaaet Fodslag og Marschtakt, og den gensidige Tankeudveksling har virket befrugtende paa Opgavernes Løsning og Udformningen af Kravene. Dertil kommer de praktiske Resultater i Form af Overflytningsregler, økonomisk Gensidighed og moralsk Støtte, saaledes at Samarbejdet i alt har været af betydelig Værdi og fuldt tilfredsstillende for alle Parter.

Imidlertid maa det erkendes, at det skandinaviske Samarbejde hidtil har været et Samarbejde udelukkende Organisationerne imellem, saaledes som naturligt maatte være, indtil Forholdene havde fæstnet sig og Standpunkterne var afklarede, men det har dog fra første Færd været Tanken og Ønsket, saaledes som det fandt Udtryk ved Mødet i Stockholm 1919 dels i Den skandinaviske Komité's Vedtægter og dels i Udtalelser, at Samarbejdet ogsaa bør udstrækkes til at omfatte Organisationernes Medlemmer.

Denne Tanke føres nu ud i Virkeligheden gennem Afholdelsen af det skandinaviske Handelskursus, hvorom der blev truffet Beslutning paa den skandinaviske Komité's Møde i Göteborg sidste Sommer.

Organiserede nordiske Medhjælpere skal her for første Gang samles til et kammeratligt Samvær, som forenes med Tilegnelsen af praktiske Oplysninger om vort Fag og vort Land. Forhaabentlig vil der herigennem blive knyttet stærke og ubrydelige Baand mellem Medhjælperne i de skandinaviske Lande og gennem Fortsættelsen af saadanne Kursus vekselvis i de forskellige Lande vil der utvivlsomt skabes en overordentlig værdifuld Forstaaelse af Landenes og Organisationernes Forhold, der yderligere vil bidrage til at styrke Samarbejdet og Solidariteten til Gavn for Medhjælperbevægelsen i Norge, Sverrig, Finland og Danmark.

Det er en meget stor Ære for vort Forbund, at det er overladt os at føre det første Kursus af denne Art ud i Livet, og vi er stolte af, at dette er sket. Der er fra vor Side gjort alt, hvad vi formaar for at forme et Program og fastlægge et Arrangement, der kan tiltale vore Gæster, baade vore egne Medlemmer og de fremmede, og som kan give dem det bedste Udbytte af Samværet. Om det er lykkedes os, maa andre dømme, men vi tør dog udtale saa meget, at det ikke vil være muligt at skaffe bedre og mere velegnede Foredragsholdere, end dem vi har formaaet til at udrede de mange forskellige Emner for os. Det er alle Folk i fremragende Stillinger indenfor vort Land og alle er de almindelig anerkendte for deres Sagkundskab og Dygtighed.

Vi udtaler her en varm Tak til vore Foredragsholdere for den Beredvillighed, hvormed de har stillet sig til vor Disposition, og for den Interesse, de derved har givet til Kende overfor Bestræbelserne paa at skabe Forstaaelse og Samarbejde mellem en stor Del af de nordiske Landes Befolkninger, repræsenteret ved Handels- og Kontormedhjælperne. Ved deres Hjælp haaber vi, at det skandinaviske Kursus skal blive en straalende Succes.

Og dernæst byder vi alle Kursus'ets Deltagere hjertelig Velkommen til vort Land og vor Hovedstad. Vi udtaler Haabet om, at Samværet maa forme sig godt og kollegialt i Solidaritetens og Kammeratskabets Aand og at alle maa faa det bedste Udbytte af Kursus'et. Skulde det lykkes for os, som vi haaber, at skabe et skønt og minderigt Resultat ud af Dagene 6.—12. Juli, da har vi opnaaet, hvad vi vilde, og har skabt Grundlaget for at gøre det skandinaviske Handelskursus til en aarlig tilbagevendende Begivenhed, et fast Led i Samarbejdet mellem vore Organisationers Medlemmer.

Hertil beder vi alle Deltagerne i det første Medhjælperkursus være os behjælpelige, og dermed

Velkommen!

Hovedbestyrelsesmøde.

ONSDAG den 28. Maj samledes Forbundets Hovedbestyrelse til ordinært, kvartaarligt Møde paa Hovedkontoret. Samtlige Medlemmer var til Stede.

Forretningsfører Jens Johansen aabnede Mødet Kl. 9, idet han lykønskede Gustav Pedersen til Valget som Folketingsmand og udtalte sin Glæde over, at det var lykkedes vor Stand at blive repræsenteret paa Rigsdagen.

Forhandlingsprotokollerne for Hovedbestyrelsen og Forretningsudvalget oplæstes og godkendtes, hvorefter fulgte

FORRETNINGSFØRERENS BERETNING,

der som sædvanlig var delt i to Afsnit.

Jens Johansen indledede Beretningen om den organisatoriske Virksomhed med en Omtale af det politiske Systemskifte, der utvivlsomt vilde blive af stor Betydning for Landet og paa mange Omraader bevirke bedre Arbejdsbetingelser ogsaa for vort Fag, ligesom det forhaabentlig derigennem vilde lykkes at standse Angrebene paa den sociale Lovgivning, der er af saa stor Betydning for Samfundets daarligststillede Medlemmer. Som et Tegn paa Ministeriets Vilje i saa Henseende maatte Omdannelsen af Ministerierne, navnlig Oprettelsen af Socialministeriet ses, og vi kunde ogsaa kun være tilfredse med at se den Betydning, der gennem Statsministerens Overtagelse af Handelsministerposten tillægges vort Fag.

Forretningsføreren kom dernæst ind paa en Omtale af Medlemsforholdene, idet han oplyste, at Antallet af Medlemmer var godt 12,000, fordelt i 109 Afdelinger. Der var i Perioden siden sidste Møde oprettet en ny Afd. i Fakse, omfattende ogsaa Fakse Ladeplads og begyndende med 27 Medlemmer. Desværre var det ikke i det forløbne Aar lykkedes at standse Nedgangen i Medlemsantallet, men man maa gaa ud fra, at der med Sletningerne pr. 31. Marts er skaffet klart Bord, saaledes at det ved Aarvaagenhed fra Afdelingernes Side overfor Restancer straks fra Aarets Begyndelse antagelig vil være muligt at begrænse Afgangen.

I en Række Afdelinger har der i Aarets Løb været Fremgang, og af disse kan særlig fremhæves Bornholm (Fremgang paa 38 Medlemmer), Fredericia 37, Nordbane 15, Kolding og Vordingborg hver 13, Helsinge 11, Langeland 8, Mariager 7, Nykøbing S., Skanderborg, Sæby og Sønderborg hver 6 samt Aabenraa og Hjørring med 5 hver. Desuden er der en mindre Fremgang i endnu en Del Afdelinger, ligesom der i Aarets Løb er tilkommen to nye.

Rejsesekretærerne har siden forrige Møde ialt aflagt 88 Besøg i Afdelinger og bistaaet disse i det foreliggende Arbejde samt foretaget Gennemgang af Regnskaberne; desuden har Forretningsføreren foretaget Eftersyn i flere af de større Afdelinger.

Af offentlige eller delvis offentlige Møder er afholdt 18, hvoraf 4 var Lærlingemøder og 3 Møder for kommunale Funktionærer. Desuden har Forretningsføreren talt ved 25-Aars Stiftelsesfesten i Aarhus og Viggo Pedersen og Svend Rosendal ved Stiftelsesfester henholdsvis paa Bornholm og Langeland. Endelig er der iværksat en skriftlig Agitation blandt Medhjælperne paa Landpladserne.

Forretningsføreren kom derefter ind paa forskellige Spørgsmaal og nævnte derunder, at Justitsminister Rytter havde afslaaet Forbundets Anmodning om Repræsentation i Apotekerkommissionen, og da denne nu var udnævnt, var det næppe muligt at faa Afslaget ændret. — De tidligere omtalte Kursus for Arbejdsløse, var paa Hovedbestyrelsens Opfordring og med Forbundets Tilskud iværksat i 7 Afdelinger, og der var tilsammen undervist 182 arbejdsløse Medledmer, for hvem Undervisningen var gratis, samt 87 arbejdende Medlemmer, der havde betalt et mindre Beløb for Undervisningen.

Til Pladsanvisningen er i Beretningsperioden anmeldt 99 Pladser, deraf i København 62 og besat 78, deraf 41 i København.

Slutelig gav Forretningsføreren nogle Oplysninger angaaende Afdelingernes økonomiske Forhold og henstillede at nedsætte et Udvalg til at drøfte og eventuelt stille Forslag angaaende Afdelingernes Administration.

Dette vedtoges og til Udvalget valgtes Forretningsføreren, Hovedkassereren og Gustav Pedersen.

Vedrørende det faglige Arbejde oplyste Forretningsføreren, at Forhandlingerne om Hovedoverenskomsten og Tillægsoverenskomsten var ført til Afslutning og samtidig var der oprettet Overenskomst angaaende Mæglings- og Voldgiftsregler.

Af faglige Overenskomster havde Forbundet opsagt 2 og Dansk Principalforening 5, medens 2 er opsagt af andre Principaler. 15 Overenskomster er ikke opsagt fra nogen af Siderne og løber derfor videre.

Der er rejst Lønsag overfor 5 nye Firmaer, medens 1 Lønsag er henlagt.

Ialt er afsluttet 10 Overenskomster omfattende 754 Medlemmer. Heraf er 5 Overenskomster for København med 306 Medlemmer, 4 for Provinsen med 48 Medlemmer og en for hele Landet omfattende ca. 400 Medlemmer. Desuden er der afsluttet en Lønaftale for 4 Medlemmer og ved særlig Forhandling opnaaet Dyrtidstillæg til 312 Medlemmer.

Forretningsføreren gav Oplysninger om løbende Konflikter og Grænsestridigheder samt om de forskellige afsluttede Uoverensstemmelser og oplyste sluttelig, at der var oprettet en ny Klub for Afskriverne ved D. F. D. S.

I Diskussionen om Beretningen deltog Niels Jørgensen, Johs. Jensen og Gustav Rathe, hvorefter Beretningen godkendtes.

HOVEDKASSERERENS BERETNING.

Julius Hansen gav Oplysninger angaaende Afdelingernes Administrationsforhold og Samarbejde med Hovedkontoret, hvilket overvejende var godt, hvorefter han kom ind paa Arbejdsløshedskassens Virksomhed i Januar Kvartal.

Der indgik 487 Begæringer om Understøttelse, hvoraf 471 blev anerkendt og 16 nægtedes, fordi de paagældende ikke havde Ret til Understøttelse ifølge Vedtægterne. Af de ledige er ca. 83 pCt. blevet opsagt af deres Stilling, ca. 10 pCt. skyldes Sygdom og Militærtjeneste og ca. 7 pCt. er blevet ledige af andre Aarsager.

Antallet af vedtægtsmæssigt understøttede Medlemmer var gennemsnitlig 362 mod 353 i forrige Kvartal. Heraf var 258 Mænd og 104 Kvinder; 148 var bosiddende i København og 214 i Provinsen. Fordelt paa Brancher stiller Forholdet sig saaledes i Procent: Boghandel 3,7, Cigar- og Tobak 0,8, Elektr.- og Belysning 0,8, Forsikring 1,1, Isenkram 6,8, Kolonial 31,8, Kontor 23,1, Manufaktur 22,0, Sæbe- og Parfume 3,4, andre Fag 6,5 pCt. Arbejdsløshedsprocenten var ultimo Marts 8,94 pCt.

I vedtægtsmæssig Understøttelse er udbetalt Kr. 52,281,00 for 23,217 Dage mod Kr. 50,283,00 for 22,231 Dage i Oktober Kvartal. Desuden er af Arbejdsløshedsfonden udbetalt Kr. 1,448,00 i Understøttelse til Medlemmer paa Skole. I ekstraordinær Understøttelse er udbetalt ca. 52,000 Kr.

Beretningen godkendtes.

RETSHJÆLPEN.

Forretningsføreren aflagde Beretning om Retshjælpens Virksomhed og oplyste, at der var bevilget Retshjælp i 11 Sager og nægtet Retshjælp i et Tilfælde. Der er afsluttet 19 Sager, hvoraf 9 er vundet, 6 forligt, 2 tabt og 2 hævet.

I Hovedstol og Renter har Principalerne maattet udrede Kr. 2,658,20 og i Omkostninger Kr. 78,23, tilsammen Kr. 2,736,43. Et Medlem har faaet bevilget fri Proces for Højesteret. For Tiden er 27 Sager løbende.

Beretningen godkendtes.

REGNSKAB OG ADMINISTRATION.

Hovedkassereren forelagde det reviderede Aarsregnskab for Forbundet, Reservefonden, Hjælpefonden og Arbejdsløshedskassen samt Status pr. 1. April 1924. Status balancerede med ca. 670,000 Kr. og udviste en samlet Formue paa ca. 530,000 Kr.

Endvidere aflagdes Beretning om Maskinskrivningsbureauet »Merkur«s Virksomhed og fremlagdes Driftsregnskab for den forløbne Periode.

I Debatten om Regnskaberne deltog Johs. Jensen, Niels Jørgensen, Aage Jepsen, Harald Pedersen og Gustav Pedersen samt Forretningsføreren og Hovedkassereren.

Arbejdsløshedskassens Regnskab, der forelægges Repræsentantskabet, toges til Efterretning, medens de øvrige Regnskaber godkendtes.

Samtidig drøftedes forskellige Provinsafdelingers økonomiske Forhold og de af Forretningsudvalget trufne Dispositioner godkendtes. Endelig besluttedes det at foreslaa Repræsentantskabet at fordele Kr. 3500,00 i Administrationstilskud til Afdelinger, hvis gennemsnitlige Medlemsantal i Aarets Løb har været over 100.

SOCIALE FORHOLD.

Paa Foranledning af flere Afdelinger drøftedes Spørgsmaalet om Lærlingelovens Overholdelse, idet det foreligger oplyst, at der adskillige Steder ikke af Principalerne er oprettet Lærlingekontrakt, saaledes som Loven foreskriver. Det besluttedes at føre Sagen videre, eventuelt at rette Henvendelse til Ministeriet herom med Anmodning om at faa Tilsynet med Lovens Overholdelse skærpet.

Hovedkassereren gav en Oversigt over den nye Arbejdsløshedslov og de vigtigste Ændringer i de hidtidige Forhold, idet han forelagde de deraf flydende Forslag til Ændringer i Vedtægten. Disse godkendtes og forelægges Repræsentantskabet. Sluttelig oplæstes og toges til Efterretning forskellige Skrivelser fra Arbejdsdirektoratet.

HJÆLPEFONDEN.

Forretningsføreren gav forskellige Oplysninger angaaende Hjælpefondens Virksomhed, hvorefter Spørgsmaalet om Forslag til Ændringer af Vedtægterne paa forskellige Punkter drøftedes. Efter Diskussionen, hvori de fleste af Medlemmerne deltog, vedtoges det med en enkelt Ændring at stille Forslagene paa Repræsentantskabsmødet.

OVERENSKOMSTSITUATIONEN.

Spørgsmaalet om Opsigelse af forskellige Overenskomster var til Behandling og Stilling blev taget hertil. Endvidere forelagdes og godkendtes de afsluttede Overenskomster og Uoverensstemmelser, og endelig aflagdes Beretning angaaende de kommunale Kontorfunktionærers Fællesklubs Virksomhed.

FORSKELLIGT.

Til Slut behandledes en Række indre Spørgsmaal af forskellig Art. Det vedtoges at fortsætte Udgivelsen af Handels- og Kontormedhjælpernes Lommebog.

Til Medlemmer af den skandinaviske Komite genvalgtes Jens Johansen, Julius Hansen og Gustav Pedersen.

Mødet sluttede Kl. 6.

Boghandlermedhjælpernes Organisation.

„BOGORMEN" Organet for „Den danske Boghandlermedhjælperforening", indleder i sit Maj-Nr. med en Artikel i Anledning af Foreningens 41-aarige Bestaaen. Uden at komme nærmere ind paa alle Artiklens Enkeltheder, er der dog et Par Bemærkninger, man som organiseret Medhjælper fristes til at gøre.

Ved en Gennemlæsning af Artiklen faar man det Indtryk, at det efterhaanden er gaaet op for flere og flere af Boghandelens Medhjælpere, at virkelig faglig Beskyttelse vanskeligt opnaas under B. M. F., og at Artiklens Hensigt er et Forsøg paa at indsmigre sig blandt de mange Medhjælpere, for hvem det endnu ikke er lykkedes at skimte blot en Anelse af Foreningens faglige Karakter. Der diskes op med alle de Goder, man har at byde paa, hvoriblandt de vigtigste nævnes som: Bibliotek, Rejselegatfond og Understøttelsesfond »med hvis Midler det i paakommende Tilfælde er Meningen at yde Hjælp«.

Artiklens Forfatter antyder, at Foreningen nok kan siges at have traadt sine Barnesko — hvad heller ikke, i Betragtning af Alderen, kan benægtes — men glemmer samtidig at tilføje, at B. M. F. har bevaret sin Barnetro, naar det angives, at Standen er en »Overgangsstand«. At dette passede for ca. en halv Snes Aar siden, kan med nogen Ret hævdes, men siden Krigens Ophør, hvor Tiderne har skabt en stærkt forøget Tilgang til Faget, er denne Opfattelse absolut forkert. Som Forholdene nu er, vil der kun for en ganske ringe Del af Fagets Udøvere være Chancer for selv at etablere, og vanskeligere vil det jo sikkert blive — for de faa, der økonomisk set har Chancerne — naar de Forhandlinger, der Boghandlerorganisationerne imellem er paabegyndt for at finde Udveje til at hæmme Konkurrencen mod de nuværende rabatberettigede Boghandlere, engang er tilendeført. For den overvejende Del af Medhjælperne, kan Medhjælpertilværelsen saaledes ikke betragtes som en Overgang.

For disse er der derfor kun eet Spørgsmaal, der har den allerstørste Interesse nu — nemlig en snarlig og haardt tiltrængt Forbedring af Løn- og Arbejdsvilkaarene.

Dette Spørgsmaal lader imidlertid ikke til at interessere B. M. F. synderligt, naar den ved en Lejlighed som denne, hvor den ellers gør sig al Umage for at reklamere med sin Omsorg for Medhjælperne, aldeles ikke nævner et Ord om, at en af Foreningens Hovedopgaver er at bekæmpe de daarlige økonomiske Forhold, hvorunder de lever, og trods det, at den dristigt kalder sig »de danske Boghandlermedhjælperes eneste faglige Organisation, der som saadan er i Besiddelse af Forhandlingsret med Boghandlerforeningerne«.

Men for Boghandelens Medhjælpere staar det nu klart, at Vejen til en Forbedring af de for Tiden herskende daarlige Løn- og Arbejdsvilkaar uvægerligt gaar gennem en virkelig faglig Organisation, og Medhjælperne søger derfor ganske naturligt ind i de fagorganiserede Kollegers Rækker under »Dansk Handels- og Kontormedhjælperforbund«.

Henry Gran.

Program for det skandinaviske Handelskursus.

6.—12. Juli 1924 i København.

Aabningsmøde

Søndag den 6. Juli i Teknologisk Instituts Festsal, Vester Farimagsgade 22.

Kl. 1: **Forretningsfører Jens Johansen** byder Velkommen. Derefter beses Kristiansborg og Rigsdagens Lokaler.

Alle de øvrige Møder afholdes i Vestervoldgades Kommuneskole (Gymnastiksalen) Vestervoldgade 98.

Mandag den 7. Juli.

Kl. 10: »Dansk Erhvervsliv«, Foredrag af **Redaktør Carl Thalbitzer.**

Kl. 1: »Kooperationen«, Foredrag af **Borgmester P. Christensen,** Helsingør.

Derefter aflægges Besøg paa Danmarks største Andelsforetagende Fællesforeningen for Danmarks Brugsforeninger.

Kl. 8: **Sammenkomst** med københavnske Kolleger. — Charlottenlund Palmehave. — (Toget afgaar 7^{15}). Underholdning, fælles Kaffebord, Bal. Kursusdeltagerne er Københavns Afdelings Gæster.

Tirsdag den 8. Juli.

Kl. 10: »Den økonomiske Udvikling i Danmark«, Foredrag af **Finansminister C. V. Bramsnæs.**

Kl. 1: »Bankvæsen og Bankteknik«, Foredrag af **Professor, Dr. polit. Axel Nielsen.**

Derefter beses Københavns Frihavn.

Onsdag den 9. Juli.

Kl. 10: »Danmarks Statsform og offentlige Forvaltning«, Foredrag af **Indenrigsminister C. N. Hauge.**

Derefter Udflugt til Hillerød. Besøg paa det nationalhistoriske Museum paa Frederiksborg Slot.

Torsdag den 10. Juli.

Kl. 10: »Danmarks Handelslovgivning«, Foredrag af Fuldmægtig i Handelsministeriet **N. J. Ehrenreich-Hansen.**

Kl. 1: »Medhjælpernes Organisationsbevægelse«, Foredrag af **Forretningsfører Jens Johansen.**

Eftermiddagen til fri Disposition.

Fredag den 11. Juli.

Kl. 10: »Toldspørgsmaalet«, Foredrag af **Inspektør, cand. polit. Helge Smith.**

Kl. 1: »Organisationsbevægelsen i Danmark«, Foredrag af **Landstingsmand Peder Hedebol.**

Derefter beses Københavns Raadhus.

Lørdag den 12. Juli.

Kl. 10: »Handelsuddannelsen i Danmark«, Foredrag af **Handelsskoleforstander M. Vibæk.**

Kl. 2: »Danmarks Sociallovgivning«, Foredrag af **Borgmester Viggo Christensen.**

Derefter Besøg i Københavns Kommunes Alderdomshjem: »De gamles By«.

Adgangskortet til Kursuset gælder som Legitimation ved Besøgene og Udflugten. Kortene gælder desuden i Dagene 6.—12. Juli som Partoutkort til Tivoli.

Der er fra Norge og Sverrig anmeldt et stort Antal Deltagere i dette første Kursus af denne Art, og desuden vil Formanden for den finske Medhjælperorganisation deltage.

Tegning til Kursuset kan endnu finde Sted ved omgaaende Henvendelse til Forbundets Hovedkontor, Gl. Kongevej 6, København B. Vi opfordrer de Kolleger, der har Lejlighed dertil, til at deltage. Det righoldige Program borger for et godt Udbytte.

Talerne ved det skandinaviske Handelskursus.

NEDENSTAAENDE skal vi ganske kort præsentere vore Medlemmer for de Talere, der gør os den Ære at holde Foredrag ved det skandinaviske Handelskursus.

Indenrigsminister C. N. Hauge er født 1870, uddannet som Snedker. Blev efter flere Ophold paa Askov Højskole Journalist 1898, senere Redaktør af Bornholms Social-Demokrat og fra 1920 Redaktør af Fyns Social-Demokrat.

C. N. Hauge var Medlem af Esbjerg Byraad 1898—1902, Folketingsmand 1900—10 og atter siden 1913. Medlem af Socialdemokratiets Hovedbestyrelse, af Rønne Byraad 1905—20, af den overordentlige Kommission og af Finansudvalget, indtil han overtog Posten som Indenrigsminister i April 1924.

Finansminister C. V. Bramsnæs, cand. polit., født 1879. Er udlært som Typograf og har flere Gange været Elev paa Askov Højskole. Arbejdede som Typograf i København til 1907 og læste samtidig til Studentereksamen, der opnaaedes 1908, cand. polit. 1914, Assistent i Statistisk Departement 1914, Sekretær 1919, Lektor i Socialpolitik ved Universitetet i København 1921, Sekretær i Boligkommissionerne af 1916 og 1918.

Bramsnæs har været Medlem af Bestyrelsen for sit Fags Organisation og har beklædt en Række Tillidsposter af politisk Art. Medlem af Frederiksberg Kommunalbestyrelse fra 1909, Raadmand 1919, Medlem af Frederiksberg Skatteraad, af Socialdemokratiets Hovedbestyrelse m. m. Landstingsmand fra 1918, Medlem af Landstingets Finansudvalg 1920 og af forskellige Rigsdagsudvalg. Regeringsdelegeret ved de internationale Arbejderkonferencer. Har skrevet en Række Afhandlinger om sociale og økonomiske Emner.

Redaktør Carl Thalbitzer, cand. polit., født 1876. Student 1894, cand. polit. 1898, ansat i Nationalbanken 1901—14, Udgiver af Finanstidende.

Thalbitzer har haft Sæde i Socialøkonomisk Samfunds Bestyrelse, Formand for Frisindet Ungdom 1906—07 og i Studentersamfundet 1909—10. Medlem af Bestyrelsen for Foreningen for Naturfredning, for Dansk Studiefond 1913—16, af den neutrale Fredskonference i Stockholm 1916, af Traktatkommissionen fra 1919, af Valutakommissionen 1920—21; associate member of the International Chamber of Commerce. Udnævnt af Handelsministeriet som Medlem af Nationalbankens Repræsentantskab i 1922. Har skrevet en Række Afhandlinger om financielle og kulturelle Emner.

Borgmester P. Christensen, Helsingør, født 1874. Udlært som Maskinbygger. Medarbejder ved Socialdemokraten 1906—15, Forretningsfører for Arbejdernes kooperative Virksomheder i Helsingør og Formand for Arbejdernes Fællesorganisation 1906—19.

Har beklædt en Række Tillidsposter indenfor den faglige Bevægelse. Medlem af Socialdemokratiets Hovedbestyrelse 1908—20 og af Forretningsudvalget fra 1922. Formand for Sammenslutningen af kooperative Bagerier og disses Indkøbsforening. Medlem af Bankraadet for Helsingør og Omegns Bank 1917—21. Medlem af Byraadet, folkevalgt Borgmester 1919. Beklæder en Række kommunale Tillidshverv. Folketingsmand 1918—20. Formand for det kooperative Fællesforbund i Danmark.

Professor Axel Nielsen, Dr. polit. Født 1880. Student 1898, cand. mag. 1903; Universitetets Guldmedalje 1905. Dr. polit. 1908. Underbibliotekar ved det kgl. Bibliotek 1910, Professor i Statsvidenskab 1911.

Medlem af den overordentlige Kommission 1914—21, Formand for Kaffenævnet af 1917; udnævnt af Handelsministeriet som Medlem af Nationalbankens Repræsentantskab 1922.

Har skrevet forskellige videnskabelige og nationaløkonomiske Værker og Afhandlinger. Er Kapacitet paa det teoretiske Bankvæsens Omraade.

Inspektør Helge Smith, cand. polit., født 1880. Student 1901, cand. polit. 1906, Assistent i Generaltolddirektoratet 1906, Fuldmægtig 1915, Ekspeditionssekretær 1915. Sekretær i Tobakskommissionen 1917—22. Inspektør for Tobaksbeskatningen fra 1918. Formand for Socialøkonomisk Samfund 1910—12.

Sekretær Peder Hedebol, født 1874. Sekretær i Kommunalt Arbejderforbund 1908—13. Formand og Kasserer for Ligbrændingsforeningen 1905—11. Sekretær i De samv. Fagforbund fra 1913. Medlem af Borgerrepræsentationen fra 1914, af Folketinget 1918—20, af Landstinget fra 1920, af Landstingets Finansudvalg 1924. Faglig Medarbejder ved Social-Demokraten. Medlem af Socialraadet og af Arbejdsnævnet.

Forstander M. Vibæk, født 1873. Student 1892. Universitetets Guldmedalje 1896; cand. mag. 1899. Lærer 1900—04, ved Købmandsskolen fra 1901. Overlærer ved Købmandsskolen 1906—20. Forstander for Købmandsskolen og Niels Brocks Handelsskole fra 1920.

Medlem af Handelsskoleraadet; Bestyrelsesmedlem i Dansk-fransk Skolesamvirke og de statsunderstøttede Handelsskolers Pensionskasse. Har udgivet forskellige Afhandlinger og en Række tyske Lærebøger.

Borgmester Viggo Christensen, født 1880. Udlært som Typograf. Formand for Socialdemokratisk Ungdomsforening og for Diskussionsklubben Karl Marx 1904—07. Medlem af Socialdemokratiets Hovedbestyrelse og Forretnings-

udvalg. Har beklædt en Række Tillidsposter i den faglige Bevægelse, samt Bestyrelsesmedlem og Formand for forskellige Værgeforeninger og filantropiske Foreninger. Borgerrepræsentant 1909—17. Borgmester for Magistratens 3. Afdeling fra 1917.

Fuldmægtig N. J. Ehrenreich Hansen, født i Ring paa Djursland i 1883, tog Præliminæreksamen i 1898 og erholdt derefter i 4 Aar Uddannelse paa Sagførerkontorer i Provinsen og København; blev i 1904 Student i København og tog i Januar 1910 juridisk Embedseksamen; var derefter Sagførerfuldmægtig og fik i August 1911 Ansættelse som Sekretær i Handelsministeriet; opholdt sig i 2 Aar i London under Krigen og var i 1 Aar i dette Tidsrum Sekretær paa Generalkonsulatet; blev Fuldmægtig i Handelsministeriet April 1919. Har været Sekretær i Valutaraadet i 1919 og i samme Aar Sekretær i Valutakommissionen. Har deltaget i internationale Transitkonferencer i Barcelona og Geneve; er Udgiver paa Erhvervsministeriets Vegne af Registreringstidende for Aktieselskaber og Sekretær i Udvalget til Revision af Patentlovgivningen samt i Maj 1924 dansk Udsending til international Konference i Geneve til Bekæmpelse af illoyal Konkurrence i Handelsforhold m. v.

Forretningsfører Jens Johansen, født 1883. Oplært ved Kolonialhandelen, senere Bogholder. Formand for Dansk Handels- og Kontormedhjælperforbund fra 1911, for Den skandinaviske Komité og for Sygekassen Arbejderforeningen. Medlem af Hovedbestyrelsen for Federation internationale des Employés. Har beklædt forskellige kommunale Tillidshverv i Provinsen. Medlem af Forretningsudvalget for Desamvirkende Sygekasser i København; Medlem af Borgerrepræsentationen 1917, af Handelsskolekommissionen og Handelsskoleraadet, af Arbejdstidskommissionen af 1919, af Socialraadet, af Skatteraadet og af Skolekommissionen.

Medhjælperstævnet i Malmø.

Søndag den 13. Juli.

DER foreligger nu Indbydelse fra vore svenske Kolleger med udførligt Program for Stævnet i Malmø, der afholdes Søndag den 13. Juli i den smukke Folkets Park.

Stævnet bliver det første virkelige skandinaviske Medhjælperstævne, der nogensinde er afholdt, og dette i Forbindelse med det righoldige Program og Svenskernes medfødte Gæstfrihed og Hjertelighed vil sikkert bidrage til at gøre Stævnet til en fornøjelig og festlig Sammenkomst.

Programmet er følgende:

Kl. 8: **Afrejse** fra København med Malmø-Damperen, Havnegade. Deltagerne maa dog samles paa Havnepladsen i god Tid forud af Hensyn til Paskontrollen (om Fællespas, se nedenfor).

Kl. 9½: **Ankomst** til Malmø. Straks efter Ankomsten afmarcheres med Faner og Musik til Folkets Park, hvor Frokosten indtages.

Kl. 12: **Samling** ved Musikpavillonen. Tale af Formændene for de skandinaviske Medhjælperorganisationer J. A. Lundgren, Sverrig, Jens Johansen, Danmark, og Fridthiov Nilssen, Norge.

Kl. 1[10]: Under Førerskab er der derefter Lejlighed til at bese følgende Seværdigheder: Malmø Museum. Malmøhus Slot, Brandstationen, Badepladserne Limhamn, Ribersborg og Strandpavillonen. Eventuelt Rundtur i Byen.

Kl. 4: **Middag** i Moriska Pavillonen, Folkets Park (Tegning hertil maa ske senest den 8. Juli). Pris 5 Kroner (svenske). Ved Medtagelsen af 5 Kroner i Sølv, som er tilladt, vil Middagen kunne erholdes for 5 danske Kroner.

De, der ikke ønsker at deltage i Middagen, kan nyde medbragt Mad i Parken, eller kan købe Mad i Restaurationerne.

Fri Dans paa aaben Danseestrade til Kl. 11 Form. og mellem Kl. 4—6 Eftm. Derefter Betaling for hver Dans.

I Parken findes iøvrigt Forlystelser af forskellig Art.

Artistoptræden paa Teatret Kl. 6, 8 og 10.

Kl. 8[45]: **Samling** ved Moriska Pavillonen før Afmarchen til Damperen.

Prisen for Stævnetegn, der gælder som Entré til Parken indtil Kl. 6 Eftm., er 75 Øre (danske) for Voksne og 40 Øre for Børn mellem 5 og 14 Aar.

Deltagerne i Stævnet skal være i Besiddelse af Pas, men danske Undersaatter kan rejse paa Fællespas, hvorimod Personer, der ikke har dansk Indfødsret selv maa skaffe sig Pas.

Fællespas ordnes af Forbundet. Deltagerne skal blot ved Tegningen opgive: Fulde Navn. Bopæl, Fødselsaar og -dato samt Fødested, men disse Oplysninger maa afgives saa betids, at de er Forbundet i Hænde senest Fredag Morgen den 10. Juli for at faa Passet ordnet. Deltagere paa Fællespas maa give Møde paa Havnepladsen i særlig god Tid før Damperens Afgang.

Vi opfordrer dermed Medlemmerne til at tegne sig som Deltagere i Malmø-Stævnet, hvortil der ogsaa kommer Medhjælpere fra Norge. Tegningen sker hos Afdelingerne.

Stævnet maa blive et mægtigt Opbud, der overfor Offentligheden kan vidne om en levende Organisationsbevægelse indenfor vor Stand.

Velmødt den 13. Juli i Malmø!

Bag Pult og Disk.

Arbejdsløsheden benyttes til Løntrykkeri.

Hos en »finere« Urtekræmmer paa Strøget i Aarhus var antaget en ung Mand til Oplæring i Faget, og efter de 4 Aars Læretid, der udløb i Sommeren 1923, var der ikke mere Brug for den unge Mand i Forretningen— nu, da der skulde betales for hans Arbejdskraft — selvfølgelig. Saadant har vi jo fra vor Arbejdsløshedskasses Virksomhed Eksempler paa hver Maaned.

Men nogen »Barmhjertighed« maa den nævnte Principal imidlertid have haft i Livet, for da det, trods Anstrengelser derfor, ikke var lykkedes den unge Mand at skaffe sig en Plads som Medhjælper, foreslog Principalen ham at blive, indtil han fik fat i en saadan.

Den unge Mand søgte forgæves et halvt Aar, og da der var nok at bestille i Forretningen, og han ingen Opsigelse fik, blev han i sin Plads, selv om den ham »tilstaaede« Gage (100 Kr. pr. Maaned paa egen Station) ikke fristede til livsvarigt Engagement.

Alt gik saare godt, og Forholdet var maaske helt undgaaet vor Opmærksomhed, om ikke Principalens »Barmhjertighed« havde givet sig følgende ædle Udslag:

Saasnart den travle Forretningstid vel var forbi, afskedigede han nemlig den unge Mand til Fratrædelse straks — nu havde han ikke mere Brug for ham.

Ved vor Indblanding i Sagen fik vi tilfulde Indtryk af, at Tiden er inde til at raabe et Varsko til alle unge Medhjælpere ved Handelsfaget og til Forældre, der har eller agter at sætte deres Børn i Handelslære.

Vort Krav om regulær Opsigelse og Gage indtil lovlig Opsigelsesdag til ovennævnte unge Medhjælper blev nemlig mødt med pure Afvisning og følgende Henvisning: »Han bor og spiser jo hjemme« samt »min Forretning kan ikke svare større Gage, og jeg kan forøvrigt faa Arbejdskraft nok« — et Svar, som Tusinder af Medhjælpere har faaet af Principalerne ved Kravet om Lønforhøjelse, og som mange Forældre har faaet at føle ved, at deres Børn efter Udlæringen stadig ligger dem til Byrde.

Overfor vor Bemærkning om, at den unge Mand jo saa nødtes til at anlægge Sag for at faa sin Ret, havde vedkommende Principal kun en haanlig Bemærkning tilovers om, at det var jo ingen Sag, thi Organisationen betalte vel Omkostningerne.

Nej! Selvfølgelig havde han hellere set, at den unge Medhjælper ikke var organiseret. Saa havde der jo nemlig ikke af den »flotte« Gage været Raad til at kræve sin Ret.

Men nu fik vor unge Mand sine Penge.

At vi først maatte have Sagen til Retten, og at Principalen derefter yderligere viste sin Lurvethed ved at til-

byde Forlig mod Udbetaling af den paastaaede Gage, i Stedet for, naar han mente vort Krav uberettiget, at lade Sagen prøve, godtgør tilfulde, at han havde haft til Hensigt at snyde vort Medlem.

Sikkert i hundredvis af Medhjælpere og Forældre har staaet overfor Tilfælde af lignende Art, hvor Principalen allernaadigst har givet den unge Lov til efter Udlæringen at blive i Lærepladsen indtil videre, selv om Gagen knap og nap slog til til Føden — ud fra det Synspunkt, at det var bedre at tjene »lidt«, end at gaa arbejdsløs. Vi maa dog paa det kraftigste advare derimod, da det af Principalerne i ret udstrakt Grad bruges til at trykke Lønnen for Medhjælperne som Helhed og følgelig derfor ogsaa vil give Bagslag til den paagældende.

En velfortjent Afklapsning.

Fornylig er ved Østre Landsret en ualmindelig ondskabsfuld Principal blevet eftertrykkelig klapset af.

Den paagældende, Viktualiehandler Alfred Jensen, Københavnn, havde en Ekspeditrice, som han en skønne Dag beskyldte for Kassemangel og afskedigede. Hun var imidlertid en dygtig Ekspeditrice og fik hurtig Plads igen.

Da Jensen fik at vide, hvor hun arbejdede, henvendte han sig til hendes nye Principal og sværtede hende til, idet han paastod, at hun var en »Tyvetøs«, ligesom han paa flere Maader omtalte hende nedsættende. Som Følge heraf blev hun igen afskediget.

Hun fandt en ny Plads, men Jensen forfulgte hende og slyngede sine grimme Beskyldninger ud mod hende og fik hende paany afskediget.

Saa endelig tabte hun Taalmodigheden og anlagde Sag mod Jensen. Ved Byretten blev Udtalelserne mortificerede og han idømt 40 Kr. i Bøde. Men hermed var Ekspeditricen fornuftigvis ikke tilfreds. Nu havde hun mistet 3 Pladser som Følge af Jensens Slyngelstreger, og hun appellerede til Landsretten.

Her fik hun da Oprejsning, idet Jensen foruden 40 Kr. i Bøde blev idømt 300 Kr. i Erstatning til sin tidligere Ekspeditrice samt 225 Kr. i Sagsomkostninger.

Forhaabentlig bliver det ham en Lærestreg om, at man ikke paa falske Beskyldninger kan ødelægge et Menneskes Fremtid.

En brutal Principal.

Vi berettede i et tidligere Nr. af D. H. K. M. T. om den hidsige Købmand J. P. Dalsskjold, Borgergade, Vejen, som vi tidligere har haft en Kontravers med angaaende en Lærling, og som nu havde lagt Haand paa sin Medhjælper.

Den paagældende, der selvsagt straks forlod Pladsen, henvendte sig til Organisationen om Assistance, og Organisationen lod øjeblikkelig sin Sagfører tage Affære.

Overfor dette har Købmand Dalsskjold aabenbart straks givet op og erkendt sin Skyldighed, thi uden Indvending har han straks paa Sagførerens Anfordring udredet det vort Medlem tilkommende Beløb, saaledes, at Sagen ikke kommer for Retten. Det vilde ogsaa have bekommet den stridslystne Principal ilde, om det var kommen saa vidt.

Fornuftige Ord. (At motivere for hvem som vil.)

Aar 1901 holdt Præsidenten for Engros-Indkøbsforeningerne i det engelske Norddistrikt, M. Twedell, en Tale til de i Distriktets Forretninger ansatte Medhjælpere, hvori han bl. a. udtalte følgende:

»— — Men endskønt jeg tror, at de i Brugsforeningerne ansatte i mange Henseender har det bedre end deres Kolleger i de private Virksomheder, vil jeg dog langt fra paastaa, at alt er saa godt tilrettelagt, som det i et Foretagende som vort bør og maa være. Vi maa agte paa vor Stilling til de sociale Spørgsmaal. Vi maa tænke paa, at vi fremhæver os for hele Verden som de ivrigste Reformatorer af Samfundsforholdene. Vi fremhæver os som de, der evner at rense Forretningslivet og befri det fra alt, som er uværdigt og umoralsk. Vore Talerstole genlyder af oprørende Anklager over Arbejderudsugerne. Af den Grund er det nødvendigt, at vi omsorgsfulde vaager over, at ikke et Gran af de Uretfærdigheder, som vi anklager andre for, genfindes indenfor vore egne Rækker. Den Løn vi betaler vore Medhjælpere, den Tid vi lader dem arbejde, den Ret vi lader dem nyde skal være saadan, at vore Brugsforeninger som Arbejdsgivere betragtede staar over al Kritik og holdes fri for alle Stridigheder.«

(Efter Handelsarbetaren)

En politisk Principal.

Vore Modstandere blandt Principalerne beskylder os ofte for, at vor Organisation er politisk, hvad der i deres Øjne er den største Forbrydelse og efter deres Mening en vægtig Anklage imod os.

Vi skal ikke her komme ind paa, med hvor ringe Ret denne Paastand fremsættes, men kun paapege, at d'Herrer Købmænd øjensynlig ikke selv er saa bange for Politik, som de vil give det Udseende af.

Under Valgkampen i April Maaned har Firmaet »Aabenraa Kafferisteri«, der beskæftiger ikke mindre end fire Lærlinge, benyttet disse til at omdele Flyvesedler for det konservative Folkeparti. I disse Flyvesedler blev der bl. a. agiteret stærkt mod »Fagforeningernes Tyranni«.

Vor Afdeling i Aabenraa spørger harmfuldt, om dette er lovligt, og med Rette maa Offentligheden spørge, om det hører med til almindelig Købmandsuddannelse at agitere for et politisk Parti ved Valgene. Vi henleder de for vor politiske Samvittighed saa bekymrede Principalers Opmærksomhed paa Tilfældet og anbefaler dem at rense ud hos sig selv, før de stiller mere eller mindre berettigede Krav til os.

†

C. J. Christensen.

Dansk Handels- og Kontormedhjælperforbund har atter mistet en af sine gode Støtter, idet en i Hjørring Afdeling velkendt og meget skattet Kollega, Kontormedhjælper C. J. Christensens Livsbane afsluttedes den 10. Juni d. A.

Christensen kom fra Hobro til Hjørring i Efteraaret 1913, hvor han fik Ansættelse paa Amtskontoret og blev snart et flittigt mødende Medlem ved Afdelingens Møder og Sammenkomster. Skønt han var en stille Natur, opdagede man dog snart hans klare Blik paa og Interesse for Organisationen, og man udnyttede da hans rige Evner ved forskellige Lejligheder. Saaledes valgtes Christensen i 1916 til Afdelingens Kasserer, hvilken Post han beklædte med stor Dygtighed, indtil han i 1919 frabad sig Genvalg, men modtog Valg som Revisor og blev stadig genvalgt. I 1918 deltog han som Delegeret i Odensekongressen.

Ved Oprettelsen af Amts- og Retskontormedhjælpernes Fællesklub i 1919 nedlagde Christensen et betydningsfuldt og brydsomt Arbejde. Han blev straks valgt som Klubbens Kasserer og Medlem af dens Forretningsudvalg, hvilke Poster han beklædte til sin Død, og i denne Stilling kom han i Berøring med alle Medhjælperne paa Danmarks samtlige Retskontorer.

I Februar Maaned blev Christensen af en hæftig Hjertelidelse kastet paa Sygelejet, og skønt Livskraften en kort Tid syntes at blusse op paany, gik det dog tilbage, indtil Døden indhentede og tog sit Bytte. Christensen blev 53 Aar.

Kolleger bar den med signerede Kranse fra Forbundet og Hjørring Afdeling smykkede Kiste til Kapellet, hvorfra den senere førtes til Hornstrup Kirkegaard ved Vejle, hvor Begravelsen fandt Sted den 15. Juni.

Christensen var en brav og trofast Kollega og Kammerat, der længe vil blive savnet i Hjørring Afdeling og skattet og afholdt, som han var, vil vi sige: Ære være hans Minde.

Hjørring, den 18. Juni 1924. H. Hein.

Til Medlemmerne!

Til Artikelserien »Medhjælperbevægelsen i Udlandet« har vi modtaget en Artikel fra Formanden for »National Union of Distributive and Allied Workers«, Hr. J. Hallsworth, der skriver om den engelske Medhjælperbevægelse.

Af Hensyn til den overvældende Stofmængde i Anledning af det skandinaviske Kursus og Stævne har vi maattet udskyde Optagelsen af denne Artikel til næste Nr. af vor Tidende, hvilket ligeledes gælder Referatet af Repræsentantskabsmødet den 29. Maj samt en Del andet Stof.

Redaktionen.

Sammenslutning af Medhjælperorganisationerne i Holland.

DER har hidtil i Holland bestaaet to Organisationer for Medhjælpere, nemlig »Allgemene Nederlandsche Bond van Handels- en Kantoorbedienten«, der væsentligt arbejder paa samme Grundlag som vor Organisation, og »Nationale Bond van Handels- en Kantoorbedienten »Merkurius«, der i nok saa høj Grad fulgte den saakaldte »Lovlinie« i sit Arbejde, altsaa Arbejdet for socialpolitiske Foranstaltninger, end netop det faglige Lønarbejde.

Begge disse Organisationer sluttede sig imidlertid til den internationale Medhjælperorganisation, da denne paa førstnævnte hollandske Forbunds Initiativ blev stiftet, og da det efter Lovene er en af Internationales Opgaver at fremme Sammenslutningsbestræbelserne i Lande, hvor der bestaar flere end een Organisation, har der stadig været Forhandlinger i Gang om Sammenslutning af de to hollandske Forbund.

Nu meddeler det ene hollandske Medhjælperblad »Onze Strijd«, at der den 26. April afholdtes et Møde af Repræsentanter for de to Organisationer, hvori Formanden for Internationale Otto Urban, Berlin, deltog. Paa Mødet enedes man om et Grundlag for Forbundenes Sammenslutning, og dette Forslag vil nu blive behandlet i Organisationernes Hovedbestyrelse.

Hvis Forslaget tiltrædes, vil der blive nedsat et Fælles-udvalg til Udarbejdelse af nye Love og Organisationsformer, hvorefter begge Forbunds Kongresser indkaldes til samme Dag, saaledes at en Fælleskongres kan afholdes, hvis begge Forbund vedtager Sammenslutningen. Man regner med, at Sammenslutningen kan blive endelig fuldbyrdet i Løbet af Aaret.

Det maa hilses med stor Tilfredshed, at vore hollandske Kolleger har besluttet at danne en Enhedsorganisation, der selvfølgelig vil have langt større Betingelser for at samle Medhjælperne samt udføre et positivt Arbejde for deres Interesser, end to Forbund, der konkurrerer og gensidig modarbejder hinanden. En af de væsentligste Hindringer for Sammenslutningen har hidtil været, at hvert Forbund tilhørte sin faglige Landsorganisation. »Merkurius« har imidlertid pr. 1. Januar udmeldt sig af den saakaldte »neutrale« Landscentral, hvorved denne Hindring blev fjernet.

Arbejdsløsheden i 1923.

BLANDT Erhvervskrisens Følger mærkes især Arbejdsløsheden haardt og i de Aar, der er gaaet siden 1920 har vort Fag lidt betydeligt under Arbejdsløshed, hvilket ikke blot har berørt Organisationen haardt, men i mange Tilfælde har været ganske katastrofalt for de ulykkelige Kolleger, som uforskyldt er kastet ud i Uvirksomheden, og som har været ude af Stand til atter at skaffe sig Beskæftigelse.

I 1922 naaede Antallet af arbejdsløse Medhjælpere helt op paa 2300, men ved Aarets Slutning var det dalet til ca. 1500. For 1923 stiller Tallene sig saaledes:

	Samlet Antal	Kontor	Butik	Kbh.	Provins
Ultimo Januar	1581	586	995	874	707
» Februar ..	1593	598	995	888	705
» Marts	1453	538	915	801	652
» April	1344	482	862	723	621
» Maj	1146	420	726	614	532
» Juni	1081	393	688	570	511
» Juli	1036	386	650	551	485
» August ...	1049	386	663	568	481
» Septbr. ...	1054	398	656	570	484
» Oktbr.	1082	409	673	584	498
» Novbr. ...	1013	383	630	569	444
» Decbr.	944	372	572	517	427
Gennemsnit	1198	446	752	652	546

Det fremgaar heraf, at Arbejdsløsheden har været langsomt dalende i de første Maaneder af Aaret, og at den derefter har holdt sig omtrent konstant, ligesom der omtrent er samme Forhold hele Aaret igennem mellem Antallet af ledige Butiks- og Kontormedhjælpere samt mellem Antal Arbejdsløse i København og Provinsen.

Det gennemsnitlige Antal Arbejdsløse har saaledes været 1198 mod 1707 i 1922 og 1142 i 1921, og udgør ca. 8,5 pCt. af Forbundets Medlemsantal.

Ogsaa i 1923 har Arbejdsløshedskassen saaledes været haardt anspændt. De gældende Regler afskærer ganske vist Arbejdsløshedskassen fra at yde uafbrudt Understøttelse under langvarig Arbejdsløshed, men naturligvis belaster det i højere Grad Kassen, at Medlemmerne i langt større Udstrækning end under normale Forhold nødsages til at opbruge deres Maksimumsunderstøttelse. Efterfølgende Tal vil illustrere Arbejdsløshedskassens Virksomhed:

	Udb. Understøt. Kr.	Tabte Arbejdsdage
December 1922	25,389,50	12084
Januar 1923	25,332,50	12107
Februar	34,649,50	16314
Marts	26,795,00	12406
April	18,921,50	8636
Maj	23,515,50	10710
Juni	21,035,50	9601
Juli	17,547,50	7989
August	16,642,00	7465
September	16,359,50	7274
Oktober	18,870,50	8423
November	18,853,50	8292
Ialt....	261,912,00	121401

De tilsvarende Tal var i 1922 Kr. 470,766,50 for 22545 Dage, og der har saaledes fundet en væsentlig Nedgang Sted. Naar Nedgangen i Understøttelse og understøttede Dage er saa betydelig set i Forhold til Nedgangen i Antallet af Arbejdsløse, skyldes det væsentligst, at Arbejdsløshedsloven ikke tillader at udbetale vedtægtsmæssig Understøttelse til Medlemmer, som ikke har haft mindst 10 Maaneders Arbejde i Løbet af de sidste 2 Aar forud for Understøttelsens Udbetaling. Alligevel udgør den udbetalte Understøttelse et saa betydeligt Beløb som ¼ Million Kroner, hvilket klart viser den overordentlig store Betydning, Arbejdsløshedskassen har for Medlemmerne under de nuværende vanskelige og usikre Tider, hvilket maa være en Advarsel imod at lade haant om sine Medlemsrettigheder og mene, at man er sig selv nok. Kun ved at løfte i Flok har det været muligt at skabe og opretholde denne Institution, som baade under og efter Krigen har været mangfoldige af vore Kolleger til stor Hjælp.

Conto pro diversi.

REJS IKKE TIL KANADA!

(I. F. C.) Fagforenings-Internationalen har henvendt sig til den faglige Landsorganisation i Kanada angaaende nøjagtige Oplysninger vedrørende Udvandringsmulighederne. Af det modtagne Svar fremgaar det, at der hersker stor Arbejdsløshed i Kanada. Alle Sagkyndige er overensstemmende af den Anskuelse, at de kanadiske Byer absolut ikke vil være i Stand til at absorbere ny Arbejdskraft. Udvandring med Henblik paa Landarbejde bør kun ske, saafremt der kan afsluttes en 12-Maaneders Kontrakt, da Antagelsen kun sker for Høsten, og det ikke vil være muligt at finde Beskæftigelse i Byerne i Vintermaanederne.

Jubilæum.

ET af Forbundets veltjente Medlemmer, Nr. 38690, Hr. A. Madsen, kan den 1. Juli fejre 40 Aars Dagen for sin Ansættelse hos Firmaet Alfred Benzon. Vor jubilerende Kollega nyder blandt sine Kammerater og i Firmaet almindelig Agtelse som en god Kollega og pligtopfyldende Medhjælper. Vi ønsker paa Forbundets Vegne Hr. A. Madsen hjertelig til Lykke.

Jens Johansen

Konflikt hos Skotøjsfirmaet „Hector", København.

MED Skotøjsfirmaet »Hector« har vort Forbund gennem en Række Aar haft kollektiv Overenskomst angaaende Personalets Løn- og Arbejdsforhold. Imidlertid har Firmaet opsagt Overenskomsten til Udløb den 1. Juli, og fra samme Dato har Hr. Hector udmeldt sig af Dansk Principalforening, gennem hvilken de tidligere Overenskomster har været afsluttet, men med hvem fremtidige Forhandlinger altsaa ikke kan føres.

Saavel fra vor københavnske Afdeling som fra Forbundets Side har der været rettet Henvendelser til Hr. Hector om Forhandlinger angaaende Overenskomstens Fornyelse, men Svaret har været, at Firmaet ikke mere ønskede nogen kollektiv Overenskomst og ejheller vilde deltage i nogen Forhandling om en saadan.

Det er en Selvfølge, at hverken Personalet eller Organisationen kan akceptere en saadan egenmægtig Ophævelse af de overenskomstmæssige Forhold, hvilket man har betydet Hr. Hector, der imidlertid stejlt fastholder sit Standpunkt. Da det er Hr. Hector, der har opsagt de hidtil gældende Engagementsforhold og nægter at træffe Aftale om andre, vil Følgen være, at Personalet fra 1. Juli er løste fra deres Stillinger, og saafremt der ikke inden denne Dato opnaas nogen ny Overenskomst, vil Firmaet staa uden Arbejdskraft, da Personalet ikke ønsker at fortsætte uden paa overenskomstmæssige Vilkaar.

Det maa slaas fast, at Hr. Hector selv bærer det fulde Ansvar for den Konflikt, der hermed er opstaaet. Fra Organisationens Side er der under hele Sagen vist Forhandlingsvillighed for at opnaa en fredelig Løsning, men Hr. Hector har ønsket det anderledes.

Under disse Forhold er det ikke tilladt Organisationens Medlemmer at tage Plads hos Hector, Frederiksberggade 16, forinden der fra Organisationen foreligger Meddelelse om, at Forholdene atter er bragt i Orden.

Jens Johansen.

Fra Afdelingerne.

Meddelelser fra Afdelingerne, der ønskes optaget under denne Rubrik, maa være Redaktionen i Hænde senest 10 Dage, før Bladet skal udkomme.

Aarhus. Ordinær kvartaarlig Generalforsamling afholdes i Amaliegade **Onsdag den 9. Juli Kl. 8 Aften** med følgende Dagsorden:
1. Forhandlingsbogen. 2. Beretning. 3. Arbejdsløshedskassens Regnskab. 4. Fastsættelse af Lønninger. 5. Eventuelt.
Derefter afholdes Afdelingsgeneralforsamlinger med følgende Dagsorden:
1. Forhandlingsbogen. 2. Valg af Bestyrelse. 3. Eventuelt.

Bornholms Afdeling afholdt ordinær halvaarlig Generalforsamling Søndag den 4. Maj, hvortil var mødt ca. 50 Medlemmer. Beretning og Regnskab godkendtes enstemmigt. Til Bestyrelsen genvalgtes Kassereren Frk. Kyhn og Næstformanden Carl Olsen. Efter at forskellige lokale Forhold var drøftet, holdt Sekretær Viggo Pedersen, København, der var til Stede, en lille Tale, hvori han bl. a. takkede Bestyrelsen for det smukke Resultat, der var naaet i den forløbne Periode og opfordrede de tilstedeværende til, efter at de nu havde set, at det var muligt at komme frem, blot der blev arbejdet, at gøre sig særlige Anstrengelser for ikke alene at fastholde det nuværende Resultat, men yderligere at arbejde Afdelingen fremad. Endvidere omtaltes udførligt Organisationsarbejdet blandt Lærlingene.
Om Aftenen afholdt Afdelingen sin 13-aarige Stiftelsesfest, der var besøgt af 70—80 Medlemmer. I Forbindelse med Stiftelsesfesten afholdtes fælles Kaffebord, hvor Stemningen var den fortrinligste, og ligeledes her holdt Viggo Pedersen en lille Tale. En i Dagens Anledning forfattet Sang gjorde stor Lykke, og den udmærkede Fest sluttede med et Leve for Forbundet og Afdelingen.

Fakse og Fakse Ladeplads. Torsdag den 8. Maj afholdtes Medlemsmøde paa Konditor Møllers Kafé i Fakse. Der var mødt 16 Medlemmer og en uorganiseret Kammerat, som indmeldtes i Forbundet. Formanden, Frk. C. Beyer, Fakse, indledede, hvorefter der var Adgang til Diskussion samt til at rette Forespørgsler. Formanden oplæste derefter nogle af de fra Hovedkontoret modtagne Cirkulærer m. v., som drøftedes. Aftenen sluttede med fælles Kaffebord og en lille Svingom til Kl. 11.
Møde afholdtes i Fakse Ladeplads den 3. Juni. Forbundets Sekretær Harald Heie talte om: Organisationen og dens Formaal. Derefter fælles Kaffebord.

Johs. Jensen.

Hammel. Den 8. Maj afholdtes ord. halvaarlig Generalforsamling paa Forsamlingsbygningen. Formanden bød Velkommen, hvorefter Regnskabet oplæstes og godkendtes.
Som Kasserer og Sekretær genvalgtes Aage Christensen, medens Frk. Helga Thomsen og Frk. Dagny Bach genvalgtes og Holger Frandsen nyvalgtes til Bestyrelsen. Til Revisor valgtes Frk. Anna Jørgensen og Georg Lauritzen med Carl Olesen og Charles Lyngholm som Suppleanter.

Aage Christensen, p. T. Sekretær.

Helsinge Afdelingens Generalforsamling afholdtes den 8. Maj paa Helsinge Kro. Beretning og Regnskab godkendtes enstemmigt. Som Formand genvalgtes P. Damgaard. Til Bestyrelsen valgtes Robert Sørensen, Græsted, og Hans Andersen, Brugsforeningen. Revisorer blev Forvalter Chr. Petersen og Svend Rasmussen. Suppleanter: Jørgen Sørensen og Frederik Iversen. Afdelingen har i Vintersæsonen haft udmærket Fremgang og kan glæde sig ved stadig Tilgang af nye Medlemmer, som sikkert under den af samtlige Medlemmer drevne Agitation vil resultere i, at alle Kolleger snart er Medlemmer af Forbundet.

P. Damgaard.

Hillerød. Ved den paa Hotel »Kronprinsen« d. 7. Maj afholdte fortsættende Generalforsamling modtog G. Baunsgaard, da Hemmingsen nægtede at modtage Genvalg, Valg som Formand for Afdelingen. Til Kasserer valgtes i Stedet for V. Johansen, som ikke ønskede Genvalg, P. Ramzøe Nielsen. Til Bestyrelsen valgtes H. Hemmingsen, V. Johansen og S. A. Nielsen. Til Revisor valgtes H. Hemmingsen. Suppleanter til Bestyrelsen blev Kommis Henry Jacobsen, Joh. Lindegaard og Frk. E. Nemming. Revisorsuppleanter blev Frk. A. Jørgensen og Frk. H. Andersen.
Det vedtoges at forhøje Kontingentet til 5 Kr. mdl. for fuldtbetalende Medlemmer.

G. Baunsgaard.

Hjørring. Den 29. April afholdtes halvaarlig Generalforsamling paa »du Nord«. Til Dirigent valgtes Salomon Nielsen. Formanden H. Hein aflagde Beretning for sidste Halvaar og Kvartalsberetning for Arbejdsløshedskassen. Beretningerne godkendtes enstemmigt. Kassereren P. Vuust aflagde Afdelingens Aarsregnskab, som balancerede med ca. 6000 Kr., og Kvartalsregnskab for Arbejdsløshedskassen, som balancerede med 827 Kr. Begge Regnskaber godkendtes enstemmigt. P. Vuust genvalgtes med Akklamation som Kasserer. Til Bestyrelsesmedlemmer genvalgtes Salomon Nielsen, Beedholm og Hedegaard. Suppleanter blev Gram Mikkelsen og Nissen. D'Hrr. Ipsen og C. J. Christensen genvalgtes enstemmigt som Revisorer. Under Eventuelt omtaltes forskellige indre Anliggender, hvorefter Dirigenten hævede den vellykkede Generalforsamling.
Søndag den 11. Maj afsluttede Afdelingen sin Vintersæson med en lille vellykket Festlighed paa »du Nord«.

H. H.

Kalundborg. Ordinær Generalforsamling afholdtes 28. April paa Grand Hotel. Til Dirigent valgtes Wormslev Olsen. Formanden aflagde Beretning. Kassereren fremlagde Regnskabet, der balancerede med Kr. 1640,51. Beretning og Regnskab godkendtes enst. Det vedtoges at slaa Sekretær- og Kassererposten sammen, og Frk. Mary Jensen beklæder disse. Hr. Bangsborg og Frøken Nielsen genvalgtes til Bestyrelsesmedlemmer.

M. Jensen.

København. Sæbe- og Parfumeafdelingen afholdt sin halvaarlige Generalforsamling den 20. April. Formanden Frk. Magdalene Prächt aflagde Beretning, der desværre var præget af den almindelige Stilstand indenfor Faget, dog var der enkelte Lyspunkter i det overenskomstmæssige Arbejde. Paa Grund af Formandens Overgang til anden Livsstilling valgtes Frk. Augusta Semler (Schous Butiksklub). Frk. Semler udtalte en hjertelig Tak til den afgaaede Formand, og Forsamlingen understregede denne Tak ved at rejse sig. Under Eventuelt havde flere af Damerne Ordet. Som en rød Snor gennem samtlige Udtalelser gik det, at nu maatte de enkelte Medlemmer kende deres Organisationspligt: at drive en kraftig personlig Agitation blandt alle uorganiserede under Parolen: Een uorganiseret Medhjælper modarbejder Organisationen mere end 10 organisationsfjendtlige Principaler. — Aftenen afsluttedes med et hyggeligt Samvær.

Afd. S.

Struer. Ord. Generalforsamling afholdtes den 6. Maj paa Jernbanehotellet. Formanden aflagde Beretning for det forløbne Halvaar og fremlagde Regnskabet, der godkendtes. Til Bestyrelsen valgtes d'Hrr. Holflod og Zacariasen samt Frk. Buus.

A. Mathiasen.

Thisted. Generalforsamling afholdtes den 25. April paa »Royal«. Til Dirigent valgtes Kommuneassistent N. C. Nielsen. Formanden aflagde Beretning og Kassereren Regnskab for Afdelingen og Arbejdsløshedskassen; saavel Beretning som Regnskab godkendtes. Til Kasserer genvalgtes med Akklamation Bogholder Chr. Jensen; til Bestyrelsen genvalgtes Bogholderne D. Christiansen og P. Chr. Pedersen.
Sommerudflugt afholdtes Søndag den 1. Juni pr. Bil til Svinkløv og afsluttedes med en Svingom i Fjerritslev. Turen, der talte ca. 50 Deltagere, var meget vellykket.

L. J.

Tørring. 16. Juni afholdtes ekstraord. Generalforsamling paa Hotel Tørring. Da den fungerende Formand og Kasserer J. Christiansen flytter fra Byen, valgtes Hr. Villy Petersen hos J. W. Juhl til Formand og Frk. Asta Petersen, Schous Sæbehus, til Kasserer.

Den sorte Tavle.

39512 N. V. Chr. Arnfjord og 55656 Harald Petersen har ladet sig slette af Faaborg Afdeling med henholdsvis 5 og 2 Maaneders Restance, og alle Henvendelser til ovennævnte fra Afdelingen har været frugtesløse. Vi haaber, at disse ufine Kolleger Landet over vil blive mødt med den Foragt, en saadan Handling fortjener.

Chr. Andersen, Formand.

Det bringes herved til Medlemmernes Kendskab, at Kassereren i Sønderborg Afdeling Hr. Hans Petersen har indsendt sin Udmeldelse til Forbundet. En saadan Handlemaade fra en Tillidsmands Side maa selvsagt vække Overraskelse, hvis man ikke samtidig var klar over, at Aarsagen til Udmeldelsen ligger deri, at Hr. Petersen ikke mere mener at have Brug for det Honorar, som han oppebar som Kasserer og som øjensynlig var det eneste, der bandt ham til Organisationen.
Vi ønsker naturligvis ikke at paatrænge Hr. Petersen vort Selskab, og beder derfor Medhjælperne om at holde sig paa Afstand fra denne Medhjælper, som synes at mangle Kendskab til Ordet Kollegialitet.

København, i April 1924.

Jens Johansen.

Udgivet af Forbundet. — Ansvarsh. Red. Jens Johansen, Gl. Kongevej 6. Københ. B. — Anton M. Jensen, St. Kongensgade 75, Københ. K.

DANSK HANDELS- OG KONTORMEDHJÆLPER TIDENDE

ORGAN FOR DANSK HANDELS-OG KONTORMEDHJÆLPERFORBUND

Nr. 8. 1. August 1924. 24de Aargang.

BANK OG ERHVERV.

EFTERKRIGENS Dønninger er endnu saa langt fra faldet til Ro. Verden over øver de endnu deres vilde Spil og vanskeliggør det Genrejsningsværk, som maa til, før Samfund og Mennesker atter kan glide ind under roligere og sikrere Vilkaar, end der har eksisteret i de sidste 10 Aar.

I de sidste Dage er det danske Samfund paa haardhændet Maade blevet mindet herom ved Københavns Diskontobank og Revisionsbanks uventede og overraskende Sammenbrud. Det er en Begivenhed, som nok er egnet til at fylde os med bange Anelser om den nærmeste Fremtid, og som uvilkaarligt maa føre til Reflektioner over det nuværende Samfundssystems Fejl og Mangler.

For det danske Erhvervsliv kan dette Sammenbrud faa meget alvorlige Følger. Revisionsbanken var et af de Pengeinstituter, som var stærkt engageret i Handels- og Industriforetagender, og det maa anses tvivlsomt, om det lykkes alle disse Virksomheder at klare sig videre ved at finde sig en ny Bankforbindelse, thi det er jo en offentlig Hemmelighed, at adskillige af Krigstidens Foretagender kun opretholdes for at skaane Banken for de mægtige Tab, som vilde følge af deres Lukning. Bryder disse Virksomheder sammen, betyder det yderligere Arbejdsløshed for vore Standsfæller, Nød og Savn for adskillige Hjem.

Det gælder de store Virksomheder, men iøvrigt har Bankerne, navnlig Hovedbankerne som Revisionsbanken tilhørte, forstaaet at skaffe sig en saadan Indflydelse paa hele Erhvervslivet ved at gøre dette økonomisk fuldkommen afhængigt af Bankforbindelsen, at Bankerne i Virkeligheden er blevet en overvejende dominerende Faktor indenfor Samfundet. Praktisk talt er Forholdet saaledes, at baade de store og smaa Handlende og Fabrikanter maa slæbe og slide for at skaffe Renter og Afdrag til deres Forpligtelser, og billedligt kan man sige, at Bankerne hver Aften ved Lukketid indfinder sig i Forretningen og skraber Bunden af Penkeskuffen.

En saadan Udvikling kan vi beklage, men ikke standse, dertil er den for fremskreden. Men dens Følger bliver naturligvis, at Erhvervslivet paa anden Maade maa skaffe sig Indtægter, og det bliver derfor i Nedgangstider Personalet, Medhjælperne og Arbejderne, der maa bære Byrderne, thi deres Lønninger trykkes ned for at fremskaffe de nødvendige Midler til at holde Bankernes Krav fra Dørene, og Bankerne behersker i den Grad Situationen, at de overfor Virksomhederne stiller Krav om Reduktion af Lønningerne. Modstand er som Regel omsonst, thi gennem Kreditindskrænkninger og Diskontoforhøjelse skal Bankerne nok tvinge de genstridige til Eftergivenhed.

Her har vi i Virkeligheden Landets »tredie Ting« repræsenteret i Bankerne, der omklamrende hele Erhvervslivet søger at skaffe sig Indflydelse paa Statens Ledelse og at spænde Ben for den sociale Lovgivning og de humanistiske Beskyttelsesbestræbelser, som den store Befolkningsklasse er interesseret i. Skal denne Indflydelse virksomt bekæmpes, saa det bliver Folkets og ikke de enkelte pengestærke Personers Interesser, der skøttes, er det nødvendigt, at Befolkningen er sig Faren bevidst og gør sig fortrolig med at optage en planmæssig og vedholdende Kamp imod hele Systemet, som det nu former sig. Kun ved Sammenslutning og Organisering af de svage Kræfter til en stærk Magt er det muligt at byde Kapitalismens Angreb Trods og at afkaste det tyngende Aag, som Bankernes Hegemoni har paatvunget Befolkningen.

For Handels- og Kontormedhjælperne, der maa forudsættes at have intimere Indblik i de virkelige Tingenes Tilstand, som véd, at Principalen, hvad enten han betegnes Indehaver eller Direktør, i lige saa høj Grad er Lønarbejder som Arbejderen og Medhjælperen, afhængig af Banken og nødsaget til at lystre dennes mindste Vink, for Medhjælperne skulde det ikke være svært at indse Nødvendigheden af en stærk og fast Organisation, der alene vil

være i Stand til at værne deres Interesser og skabe Respekt for deres Krav.

Med dette Kendskab til Livet bag Kulisserne er Storhandelens og Storindustriens, alias Bankernes Bestræbelser paa at holde Medhjælperne udenfor den virkelig faglige Organisation, som vort Forbund repræsenterer, ogsaa lettere forstaaelig. Det er ikke svært at stille Regnestykket op om, at et forholdsvis beskedent Tilskud til en »uafhængig« gul Organisation vil, hvis Forsøget lykkes, kunne holde Lønninger saa langt nede, at en artig Gevinst kan forventes. Kun er det hidtil ikke lykkedes at lokke Medhjælperne ind i denne Fælde, og at dette nu erkendes af rette vedkommende, tør man maaske forudsætte af den Omstændighed, at det seneste Forsøg i Form af »Privatfunktionærforeningen« i Realiteten er brudt sammen.

Revisionsbankens Sammenbrud vil i første Række betyde Arbejdsløshed for en stor Del af Bankens Funktionærer og ogsaa dette kunde give Anledning til adskillige Betragtninger over Aarsagen til, at Bankfunktionærerne stadig stejlt stiller sig paa et fornemt isoleret Standpunkt i organisationsmæssig Henseende. Mere end nogen anden Del af Medhjælperstanden er Bankfunktionærerne dog den hidsige Kamp om Magten inde paa Livet, og de senere Tiders Begivenheder maa dog efter al menneskelig Beregning have lært Bankfunktionærerne, at ogsaa de er undergivet disse kæmpende Kræfters Luner, og at de med os andre maa lide under Kampens Ødelæggelser.

Nu staar disse Funktionærer en skønne Dag paa Gaden som Følge af Bankens Lukning. Store Chancer for at finde Beskæftigelse indenfor deres eget Fag har de ikke, thi ogsaa her er Overflod paa Arbejdskraft, og de maa da søge ud i Erhvervslivet, hvor de vil blive Konkurrenter til de faglærte Medhjælpere, og hvor de sandsynligvis vil blive nødt til at tilbyde deres Arbejdskraft for ringe Betaling, for overhovedet at komme ind. Og i Mellemtiden vil de staa uden Hjælp eller Støtte af nogen Art, thi de har ikke i Tide tænkt paa at forsikre sig imod Arbejdsløshed, som stod for dem som en Umulighed, besnakket som de var af Ledelsen og de overordnede Kolleger og forblindede af Standsegoisme og misforstaaet Funktionærhovmod.

Fra vor Side kunde vi med Rette gøre gældende, at Revisionsbankens Personale — og det gælder ogsaa de fra Landmandsbanken og andre krackede Banker afskedigede Funktionærer — »ligger som de har redet«. Men vi finder ikke Anledning til at hovere. Vi synes det tværtimod beklageligt, at Bankfunktionærerne, der naturligt hører hjemme i Rækkerne blandt de øvrige Handels- og Kontormedhjælpere, har valgt at stille sig selv i denne Situation, har valgt at være udenfor enhver Indflydelse og enhver Mulighed for at opnaa Indflydelse paa deres egne Vilkaar, gennem en isoleret og a l e n e derfor magtesløs Organisation. Vi haaber derfor, at det nye Sammenbrud i Forbindelse med de tidligere maa føre til Overvejelse og Erkendelse iblandt Bankfunktionærerne af den Samhørighed, der bestaar mellem Medhjælperne i det økonomiske Livs Tjeneste, og at man i T i d e gør Skridt til at sikre sig en mere tidssvarende og i det almindelige Omdømme mere respektfuld Stilling end den, man for Øjeblikket kan siges at indtage paa Pladsen mellem to Stole.

Konflikten med Skotøjsfirmaet „Hector", Kbhvn. løst.

I en Del af Oplaget af D. H. K. M. T. for 1. Juli naaede vi at bringe Meddelelse om en hos det landskendte Skotøjsfirma »Hector«, København, pludselig opstaaet Konflikt, der imidlertid lige saa hurtigt løstes igen, da Indehaveren af Firmaet, Hr. Grosserer Hector opdagede, at Personalet var fast besluttet paa at føre sit Krav igennem — koste hvad det vilde.

Sagens Forhistorie var denne, at Grosserer Hector havde opsagt til Udløb den 1. Juli den gennem en Række Aar bestaaende Overenskomst med vort Forbund og fra samme Dato havde han ønsket at udtræde af Dansk Principalforening. Til Grund herfor laa en af Grossereren fattet Beslutning om ikke fremtidig at ville have kollektiv Overenskomst angaaende Personalets Løn- og Arbejdsvilkaar, hvilket Personalet imidlertid ikke kunde bifalde, hvorfor det anmodede Organisationen om at tage Affære.

Hr. Hector fastholdt imidlertid sit Standpunkt og afviste enhver Forhandling om Overenskomstens Fornyelse, hvilket imidlertid havde til Følge, at Personalet maatte betragte sig som løst fra sit Engagements fra 30. Juni, da Hr. Hector havde opsagt Engagementsvilkaarene og nægtede at aftale nye. Personalet var derfor fast besluttet paa ikke at møde til Arbejde, før der var truffet en Ordning, hvilket blev betydet Firmaet ved Arbejdstidens Ophør Mandag Aften den 30. Juni.

Først derigennem gik det op for Hr. Hector, at der var Alvor med i Spillet, og at Organisationen vilde blokere Firmaet for Tilgang af Arbejdskraft. Han satte sig straks i Bevægelse og gennem Dansk Principalforening fik han Forhandlingerne optaget samme Aften. Forhandlingerne fandt Sted paa Organisationens Kontor og varede til næste Morgen, men da var Personalets Krav om Fornyelse af Overenskomsten ogsaa gennemført og desuden var der opnaaet et Dyrtidstillæg i Overensstemmelse med Prisstigningen og med tilbagevirkende Kraft indtil 1. Februar. Tillige blev en Række Uoverensstemmelser angaaende det daglige Arbejdsforhold i Firmaet bragt til Ordning efter Personalets Ønske.

Den nye Overenskomst, der efter vort Krav kun gælder indtil 1. Januar 1925, til hvilket Tidspunkt der altsaa kan optages nye Forhandlinger, godkendtes af Personalet ved et Klubmøde Tirsdag Morgen, og dermed kunde den bebudede Blokade aflyses. medens Personalet en Time senere end sædvanlig optog Dagens Arbejde.

Naar det imidlertid ved denne Lejlighed lykkedes os at opnaa en saa hurtig Sejr, skyldes det udelukkende, at Personalet stod fuldstændig enigt i sine Krav og alle var organiserede. Det er al Ære værd, at et saadant Resultat kan opnaas i et saa stort Personale paa ca. 80 Personer, og vi siger hver især, men navnlig Klubbestyrelsen Tak derfor. Og dernæst bør denne Holdning tjene som et godt og opmuntrende Eksempel for vore Medlemmer Landet over og anspore dem til at slaa til Lyd for Tilgang til Organisationen og for Optagelse af det faglige Arbejde, som jo dog er Organisationens vigtigste Opgave, men som det i første Række maa være Medlemmernes egen Sag at rejse.

Medhjælperbevægelsen i Udlandet.

En Artikelserie med Bidrag af Medhjælperbevægelsens ledende Mænd Verden over.

Som 2. Artikel i Serien bringer vi hermed en kort historisk Oversigt over den engelske Medhjælperorganisations Tilblivelse og Virksomhed, skrevet af Formanden, Kollega J. Hallsworth, Manchester.

II. England. The National Union of Distributive and Allied Workers.



Joseph Hallsworth er født 1884 i Landsbyen Droylsden i Grevskabet Lancashire. Faderen, som var beskæftiget ved Byggefagene, døde ved et Ulykkestilfælde under Arbejdet, og Moderen maatte selv skaffe Føden til sig og fire Børn. Under saadanne Vilkaar voksede J. H. op iblandt Byens mange Bomuldsvæverier og Spinderier, og som de fleste Mennesker med stærk Karakter førte hans Løbebane ham ind i mange forskellige Beskæftigelser.

Først tjente han sit Brød paa et Fabrikskontor, dernæst blev han Landarbejder, Maskinarbejder og Kolonialmedhjælper i Droylsdens Brugsforening. Her kom han i Forbindelse med Amalgamated Union of Co-operative Employers. Forløberen til det nuværende Forbund, og efter tre Aars Tjeneste fik han i 1902 Ansættelse som Kontorassistent paa Forbundets Hovedkontor. Senere avancerede han til Forbundets Kasserer, Næstformand, og i 1916 overtog han hele Ledelsen som Forbundets Formand.

J. Hallsworth er Medlem af Medhjælperinternationales Bestyrelse, og til trods for sin meget omfattende faglige Gerning har han dog fundet Tid til at skrive en Række Brochurer og Afhandlinger om Medhjælpernes Lønforhold, de sociale Beskyttelseslove og andre for Medhjælperne vigtige Spørgsmaal.

A. U. C. E. 1895—1920.

The Amalgamated Union of Co-operative Employers (A. U. C. E.) havde sin Oprindelse i Brugsforeningsmedhjælpernes Manchester-Distriktsorganisation. Den oprettedes i 1891, da 100 Brugsforeningsmedhjælpere erklærede sig villige til at blive Medlemmer, og de første Kontingenter indkasseredes i Juni Maaned samme Aar.

Den første Sag, som paakaldte den nystartede Forenings Opmærksomhed, opstod af den Omstændighed, at Brugsforeningerne i den ene Del af Manchester holdt den ugentlige halve Helligdag om Tirsdagen, medens de øvrige holdt lukket Onsdag Eftermiddag, hvilket i højeste Grad vanskeliggjorde en repræsentativ Deltagelse ved Medlemsmøderne. De to første Møder, som henholdsvis afholdtes paa en Tirsdag og Onsdag, befattede sig med Drøftelsen af dette Spørgsmaal, og der var almindelig Enighed om at arbejde hen til, at alle Butikker skulde lukke Onsdag Middag. Nogle faa Brugsforeninger forandrede den ugentlige halve Helligdag i Henhold til Medhjælpernes Ønske, men langt det største Antal lod sig ikke paavirke, saa at det i dette Distrikt blev til en Nødvendighed altid at afholde vigtige Møder to Gange i Træk, nemlig baade om Tirsdagen og om Onsdagen.

De oprindelige Foreningslove begrænsede Medlemsskabet til Medhjælpere i kooperative Selskaber, som var beliggende indenfor en Radius af 12 engelske Mil fra Manchester, men allerede i Foreningens første Tid blev det nødvendigt at stryge denne Bestemmelse, da Anmodninger om Optagelse indgik fra baade nær og fjern. I 1892 dannedes en ny Distriktsorganisation for Yorkshire, og i Foraaret 1894 oprettedes flere Afdelinger i Tyne-Distriktet, medens i hele Landet fra Carlisle til Kent, og fra Northumberland til Devonshire enkelte Medlemmer og Brancher begyndte at manifestere deres Tilslutning til vor Sag.

Nye Foreningslove blev fastsat, og efter at Forbundet var bleven indregistreret under Statens Fagforeningslov, ophævedes Brugsforeningsmedhjælpernes Manchester-Distriktsorganisation den 25. Januar 1895. Brugsforeningsmedhjælpernes Fagforening i Bolton besluttede ligeledes at indgaa som en Afdeling under den nye Organisation, og paa den Maade var The Amalgamated Union blevet til Virkelighed. En Aarrække af ihærdigt Arbejde, samt et tilsyneladende ganske utilstrækkeligt Kontingent af 6 Pence pr. Medlem pr. Kvartal havde baaret Frugt og bevirket, at Organisationen fra et rent og skært Oplysnings- og Agitationskontor havde udviklet sig til en regulær Fagforening, som havde truffet Forholdsregler til at beskytte Medhjælperne imod næsten alle de Skuffelser, en Brugsforeningsmedhjælper var udsat for at gennemgaa.

Siden den Tid marcherede A. U. C. E. stadig fremad. Hvert Aar bragte ny Medlemstilgang samt medførte en Forøgelse af de til faglige Kampe og Understøttelser opsparede Midler. Forbundet befattede sig hovedsagelig med at rette haandgribelige Uretfærdigheder samt med at udfolde en kraftig Agitation for Brugsforeningsbevægelsen.

Men forandrede Tider krævede forandrede Fremgangsmaader, og den Omstændighed, at den kooperative Bevægelse tabte Pionerernes Idealer af Syne, forblev ikke uden Indvirkning paa de i Bevægelsen beskæftigede Arbejdere. Forbundet modtog fortsat Henvendelser desangaaende fra Medlemmerne, som nu ikke længere udelukkende bestod af Medhjælpere, der i en lang Aarrække havde deltaget i Bevægelsen, men som ogsaa rekruteredes af Medhjælpere, som igennem Forbindelsen med Arbejderbevægelsens politiske Virksomhed havde faaet et nyt Syn paa deres Stilling i Samfundet.

FAGFORENINGSMÆSSIGE MIDLER ANTAGES.

Kun teoretisk hyldedes de kooperative Grundsætninger, men i Praksis lod Brugsforeningernes Ledelse fuldstændig haant herom. Dette fremkaldte hos Forbundets Medlemmer et levende Ønske om ogsaa at benytte sig af Strejkevaabenet, og paa en ekstraordinær Kongres i 1911 blev fornødne Beslutninger og Lovændringer i den Henseende vedtaget. At dette Kampmiddel siden Aaret 1911 ofte har maattet bringes i Anvendelse for at tvinge en hel Række af kooperative Selskaber til at overholde de af Kooperationens Parlament — den kooperative Fælleskongres — fastsatte Minimallønninger er kun et betegnende Eksempel paa den Mangel paa grundfæstede Principer, som hersker indenfor Kooperationens mere moderne Skole. Men at Strejkepolitiken havde været en Nødvendighed for de organiserede kooperative Arbejdere, fremgik bedst af de enorme Fremskridt, Medlemsstyrken undergik, efter at man havde besluttet at følge en Kamppolitik.

En af de første faglige Stridigheder udbrød i Brugsforeningen i Coalburn. Kampen varede over 18 Maaneder og resulterede i, at man oprettede en helt ny Brugsforening, som væsentligst kom til at bestaa af de strejkende Medlemmer samt af de med dem sympatiserende Brugsforeningstilhængere. Andre Konflikter førtes for at beskytte enkelte Medlemmer imod Forfølgelse; og hos det kooperative Storhandelsselskab the Co-operative Wholesale Society, som nærer fuldstændig reaktionære Anskuelser overfor de organiserede Medhjælperes fagforeningsmæssige Bestræbelser, har man gentagne Gange været nødsaget til at kalde Arbejdskræfterne ud i Strejke for derved at tvinge Selskabet til at forhandle med Forbundet, som repræsenterer Flertallet af Selskabets organiserede Arbejdere.

Forbundet stod som Medlem af De samvirkende Fagforbund, indtil det i 1915 paa Grund af divergerende Opfattelser med Hensyn til Organisationsformen blev besluttet at udmelde sig. Senere er det Stridsspørgsmaal, som førte til dette Skridt, blevet udjævnet derved, at de samvirkende Fagforbund sluttede sig til de af Forbundet forfægtede Principer, og Forbundet er derefter atter indtraadt i The Trades Union Congress (Det engelske samvirkende Fagforbund), ligesom det tilhører The National Labour Party (Det engelske Arbejderparti).

Den kooperative Bevægelse har stadig hævdet, at den burde være fuldstændig fritaget for Arbejdsstridigheder, og for at naa dette Standpunkt har man fra Tid til anden opsat mere eller mindre omhyggeligt udarbejdede Voldgiftsregler, men man har ogsaa stadig indtaget et ensidigt Standpunkt og overset den Kendsgerning, at til enhver Overenskomst behøves begge Parters Samtykke. I Aaret 1916 opsattes med A. U. C. E.s Samtykke Regler for Bilæggelse af faglig Strid, men efter at have været bragt i Anvendelse i ganske faa Tilfælde, hvor den klare Fremstilling

samt gode Begrundelse af Sagerne havde indbragt Forbundet Fordele, blev Mæglingsreglerne, uden at der herom var forhandlet med Medhjælperne, omstødt af Kooperationens Fællesforbund, som handlede paa de kooperative Arbejdsgiveres Vegne. Allerede medens Mæglingsreglerne endnu havde Gyldighed, gik Arbejdsgiverne over til selv at opsætte et nyt Apparat til Fastsættelse af Lønningerne — kendt under Navnet Hours and Wages Boards — men disse Arbejdstids- og Lønningsudvalg svarer aldeles ikke til Benævnelsen, thi de er ikke andet end Arbejdsgiverorganisationer, for hvilke Medhjælpernes Repræsentanter naadigst har Lov til at fremføre deres Ønsker.

AMALGAMATED UNION OF CO-OPERATIVE, COMMERCIAL AND ALLIED WORKERS.

Da Krigen nærmede sig Afslutningen, indledede vi Underhandlinger for at konsolidere de forskellige Krigstillæg, Forbundet havde gennemtvunget hos de kooperative Selskaber, og disse Bestræbelser endte med, at der fastsattes helt nye Lønskalaer. — I det kooperative Fællesforbunds Nord-West-Distrikt prøvede man paa at lockoute alle A. U. C. E. Medlemmer, thi man paastod, at flere Afdelinger skulde have paabegyndt Strejker for at gennemtvinge Kravene. De derpaa imellem Arbejdsgivernes og Medhjælpernes Repræsentanter indledede Forhandlinger førtes uden Afbrydelse i 24½ Time, men denne Udholdenhed resulterede ogsaa i Fastsættelsen af betydelig forbedrede Lønninger og Arbejdsvilkaar.

I Aaret 1917 antog Forbundet Navnet Amalgamated Union of Co-operative, Commercial and Allied Workers, og dens Virkefelt omfattede nu ogsaa de Handels- og Kontormedhjælpere, der var ansat i de private Erhverv. Vel virkede Forbundet stadig hovedsagelig blandt Brugsforeningsmedhjælperne, men trods dette talte den nye Gruppe dog allerede i Slutningen af 1920 over 5000 Medlemmer, hvoraf mange før havde haft ret lave Lønninger, men som Forbundet, ret hurtig efter at de var blevet Medlem, kunde sikre betydelig forbedrede Vilkaar.

Den 31. December 1920 ophørte den gamle A. U. C. E at bestaa som et særligt Forbund, idet den gik op i en ny Sammenslutning, som antog Navnet:

NATIONAL UNION OF DISTRIBUTIVE AND ALLIED WORKERS (N. U. D. A. W.).

Efterfølgende Tal viser bedst, hvordan A. U. C. E. var vokset frem fra dens Begyndelse i 1896 og til dens endelige Sammensmeltning med andre Organisationer:

Aaret	Kontingenter	Udbetalte Understøttelser	Medlemstal
1896	£ 444	£ 135	988
1920	£ 113.335	£ 41.045	88.777

Igennem de 25 Aar, i hvilke der er bleven udbetalt de forskellige Arter af Understøttelse, har det indbetalte Kontingent ialt udgjort £ 720.740, medens der er blevet udbetalt i Understøttelser ialt £ 323.184, og de samlede Reserver havde naaet en Størrelse af £ 114.660.

N. U. D. A. W. optog sin Virksomhed, da Efter-Krigstidens store Industri- og Handelskrise begyndte at gøre sig gældende. Den gjorde sig navnlig bemærket ved de uhyre mange Anmodninger om Understøttelse, der fremkom fra Medlemmer, som havde mistet deres Stilling som Følge af Nedgangen i Handelen.

I de tre Aar N. U. D. A. W. har bestaaet, er der ialt blevet udbetalt £ 351.656 i Understøttelser til Medlemmerne. I Slutningen af 1923 havde Forbundet 81,297 fuldtbetalende Medlemmer.

Forbundet hører til de faa Fagforeninger, som har kaldt deres Medlemmer ud i Strejke for at forhindre Gagenedskæringer og Fastsættelse af forringede Arbejdsvilkaar, og har i dets kortvarige Levetid udbetalt ikke mindre end £ 86.219 i Strejke- og Lockoutunderstøttelse. Denne Sum er blevet brugt til at bekæmpe Gagenedskæringer, til at forhindre, at de af Trade Boards fastsatte Lønsatser blev paatvunget Medhjælperne og til at sikre Medhjælperne Retten til at være Medlem af den Organisation, de selv anser for at være bedst egnet til at varetage deres Interesser.

Indeværende Aar har allerede medført en forøget Tilgang af nye Medlemmer, saa det samlede Antal af fuldtbetalende Medlemmer paa nuværende Tidspunkt andrager 88,742. Nye Lønskalaer er bleven opstillet, og for Tiden gøres disse til Genstand for Forhandlinger mellem Arbejdsgiverne (baade kooperative og privatkapitalistiske) paa den ene Side og Forbundet paa den anden Side; der gaar ikke en Uge, hvor der ikke kan meddeles om Forbedringer, vi har opnaaet for Dele af Forbundets Medlemmer.

Forbundet har ved Parlamentsvalget opstillet syv Kandidater, af hvilke de tre for Tiden er Medlem af Underhuset. Baade i faglig og politisk Henseende findes N. U. D. A. W. saaledes i Fortroppen af de mest fremskredne og mest aktive Fagorganisationer i Storbritannien.

Joseph Hallsworth.

Hvor der er gærende Kræfter —

Et efterfølgelsesværdigt Eksempel.

Trods Byens Lidenhed staar Rødby Afdeling dog med et meget anseligt Medlemsantal, nemlig 38, hvilket betyder, at samtlige Medhjælpere i Rødby paa 2 nær er Medlemmer af Forbundet; dertil kommer saa, at 6 af Medhjælperne i Rødbyhavn, der som bekendt er en By for sig selv, endnu ikke har fundet ind i Organisationen, men iøvrigt er alle Medhjælperne organiseret.

Det er et stolt Resultat af Afdelingens Arbejde, men naturligvis er det ikke opnaaet uden energiske Anstrengelser, hvorunder Bestyrelsen ikke har sparet sig, og selvsagt er det kun muligt at opretholde denne Standard ved stadig Paapasselighed, saaledes at enhver Kollega, der kommer til Byen, straks faar at vide, at i Rødby hører det til godt Kammeratskab at være Medlem af sin faglige Organisation.

Der er i høj Grad Anledning til at ære og takke Rødby Kollegerne for deres udmærkede Afdeling, og deres Eksempel vil forhaabentlig tjene til at anspore andre Afdelinger til at optage Arbejdet for at naa lige saa langt frem.

En god og stabil Afdeling.

»Der er kun Grund til at rose denne Afdelings eksemplariske Orden i regnskabsmæssig Henseende og stabile Ledelse«, lyder det i Rejsesekretærens Indberetning om Grenaa Afdeling, hvis Ledelse er meget interesseret i Arbejdet og af al Evne stræber efter at opretholde Afdelingen som en Mønsterafdeling indenfor Forbundet. Dette giver sig ikke alene til Kende gennem en mønsterværdig Administration og Orden i Regnskaberne, men det er ogsaa lykkedes at undgaa Nedgang i Medlemsantallet i det forløbne Aar, saa Afdelingen staar med akkurat samme Antal Medlemmer ved Udløbet som ved Begyndelsen af Regnskabsaaret 1923—24.

I Vintersæsonen blev der fra Afdelingens Side gjort et godt Agitationsarbejde, der satte gode Spor, og vi tvivler ikke om, at det ogsaa vil være en Æressag for Ledelsen lige saa energisk at tage Agitationen op, naar Foreningstiden atter er inde. Forhaabentlig lykkes det derigennem ikke alene at opretholde den gode Stilling, Afdelingen indtager, men endog yderligere at forbedre den. Paa Vilje skorter det ikke.

Paa rette Bane.

Vi gør et Spring til Sønderjylland, hvor Vilkaarene for Organisationsarbejdet selvsagt er af en særegen Karakter, nye som Forholdene var for Befolkningen, hvorfor Vanskeligheder af forskellig Art kunde opstaa.

Disse er dog i det væsentligste overvundne og Arbejdet gaar nu sin jævne og støtte Gang i disse Afdelinger, af hvilke der ikke vil være Grund til at fremhæve den ene paa de andres Bekostning.

Naar vi imidlertid aabner Rækken af de sønderjydske Afdelinger med en Omtale af Haderslev Afdeling, sker det, fordi Afdelingen netop i denne Tid arbejder særdeles ihærdigt og uanset den stille Sommertid har formaaet at sætte sit Medlemsantal meget respektabelt i Vejret. Saaledes begyndte man April Kvartal med 44 Medlemmer, men ved Slutningen var man oppe paa 54, hvortil yderligere kom 7 nye Medlemmer, der var indmeldt pr. 1. Juli og først tæller med paa Statistiken for Juli Kvartal. Afdelingens samlede Høst af nye Medlemmer er i dette Aar ikke færre end 19, hvoraf de 8 er erhvervet i Juni Maaned.

Dette udmærkede Resultat skyldes hovedsagelig personlig Agitation af et energisk Agitationsudvalg i Forbindelse med

Afdelingens Bestyrelse, der iøvrigt paa andre Omraader lægger sin Energi for Dagen. Saaledes har man gjort et meget stort personligt Arbejde for Gennemførelsen af frivillig 6-Lukning i Sommermaanederne, og det er lykkedes at overvinde de utallige Vanskeligheder, som har taarnet sig hindrende op for denne Sag, saa 6-Lukningen nu er gennemført for samtlige Manufaktur-, Herreekviperings-, Skotøjs- og Modevareforretninger samt for Bog- og Papirhandlerne.

Som det er at vente, har disse Bestræbelser øvet deres Virkning i Medlemskredse, og Bestyrelsen kan derfor indberette, at »Interessen for Foreningsarbejdet synes at vokse i betydelig Grad blandt Medlemmerne, og Afdelingen maa i det hele siges at være inde paa en god Bane«.

Vi medgiver Bestyrelsen og Agitationsudvalget vore bedste Ønsker om fortsat Fremgang.

Lønarbejdet.

I Beretningen om Lønarbejdet i Maj nævnede vi, at Overenskomsten med Hovedstadens Brugsforening vedrørende Butikspersonalet var blevet fornyet indtil 1. April 1925. Det samme er nu sket med Overenskomsten for Kontorpersonalet, der ligeledes har faaet Lønskalaen afrundet opad samt en Gang for alle har erholdt et Dyrtidstillæg paa 15 pCt. af Maanedslønnen.

Med Dansk Principalforening har været ført Forhandlinger om Fornyelse af Overenskomsten med A/S De danske Vin- og Konservesfabriker med det Resultat, at Ugelønnen for Lagerekspedienterne blev forhøjet med 3 Kr., saa den derefter med Dyrtidstillæg udgør Kr. 71,65 pr. Uge. Desuden blev Ferien forlænget med 2 Dage, hvorefter den bestaar af 8 Hverdage.

Endvidere er gennem Dansk Principalforening ved Forhandlinger i Aalborg opnaaet Enighed om Fornyelse af Overenskomsten med A/S Aalborg Mælkekompagni. Grundlønningerne bibeholdtes uforandret i den nye Overenskomst, men Svingningerne i Pristallet tages fremtidig til Følge uden Begrænsning ved Dyrtidsregulering.

Endelig er der afsluttet Overenskomst med Skotøjsfirmaet »Hector«, København, efter at Blokade var varslet og Strejke proklameret. Denne Sag er imidlertid omtalt andetsteds i Bladet, hvorfor det kun skal oplyses, at der opnaaedes Dyrtidstillæg efter Prisstigningen fra 200 Points med tilbagevirkende Kraft indtil 1. Februar.

I Odense er det ved Afdelingens Indgriben lykkedes at faa udsat en Afskedigelse af et Medlem en Maaned, hvorved den paagældende opnaaede en Merindtægt af 80 Kr.

Nye Lønsager er rejst overfor Sydfynske Jernbaner og A/S H. Steensens Margarinefabrik, Vejle. Sidstnævnte Sted sprængtes Forhandlingerne, hvorfor Forbundet har afgivet Varsel om Strejke fra den 1. August.

En dobbelt Mindedag d. 1. August.

J. A. Lundgren fylder 50 Aar.

Den 1. August 1924 fylder Formanden for Sv. Handelsarbetareförbundet, vor skattede Kollega J. A. Lundgren, Malmø, 50 Aar, i hvilken Anledning vi paa Dansk Handels- og Kontormedhjælperforbunds og alle Lundgrens danske Venners Vegne — og det er ikke faa — bringer Fortroendeman Jens Andersen Lundgren en hjertelig og kollegial Hilsen og Lykønskning, idet vi udtaler Haabet om, at Lundgren endnu i mange Aar maa have Helbred og Humør til at trække det store Læs af Besværligheder og rastløse Arbejde, som følger med hans fremskudte Stilling indenfor Fagbevægelsen.



Der er dog næppe Fare for, at J. A. L. skal blive træt eller mismodig, thi han ejer et usvigeligt godt Lune og en Optimisme, som har og fremdeles vil føre ham over mange Vanskeligheder, og dertil kommer, at han er opflasket og opvokset i nøjeste Forbindelse med Organisationsbevægelsen, som han tilhørte endnu før han blev 20 Aar gammel. Han nøjedes dog ikke med at være passiv Tilskuer til Begivenhederne, nej, hans varme Interesse førte ham hurtig frem i første Række, og allerede i 1898 ser vi ham som Medstifter og Formand for en Fagforening i Lund. Senere førte hans Virksomhed ham til Malmø, hvor han i 1902 var med til at stifte »Malmö Varuutkörares fackförening«, der nu staar som Afdeling Nr. 1 under Forbundet, og fra dette Tidspunkt er Lundgren Sjælen i Handelsarbejdernes Organisation, Skaberen af Svenska Handelsarbetareförbundet, der stiftedes i April 1906 med Lundgren som Formand, hvilken Stilling han siden har indtaget.

Det siger derfor sig selv, at Lundgren har haft den største Indflydelse paa og Andel i Sv. Handelsarbetareförbundets Vækst fra 400 Medlemmer ved Starten til ca. 7000 Medlemmer nu samt paa dets udmærkede faglige Arbejde, der markeres derved, at Forbundet nu har Overenskomster for ca. 96 pCt. af sine Medlemmer, og som bevirker, at det baade overfor Arbejdsgiverne som indenfor Fagforeningerne og Landsorganisationen (De samvirkende Fagforbund), som Forbundet tilhører, indtager en overordentlig smuk Position og nyder almindelig Agtelse.

Med Liv og Sjæl er Lundgren Fagforeningsmand, og han nøjes derfor ikke med at arbejde i sit Hjemland. Paa hans Initiativ blev det skandinaviske Samarbejde mellem Medhjælperorganisationerne optaget og han deltog i det stiftende Møde for Medhjælperinternationale, ligesom han har deltaget i adskillige internationale Kongresser og Møder.

Vi paa den danske Side af Sundet er J. A. Lundgren stor Tak skyldig for hans Indsats i det skandinaviske Samarbejde og for hans Gæstfrihed og Kammeratskab, der aldrig svigter, hvor det paakaldes. Vi lykønsker derfor af ganske Hjerte vor svenske Ven og Kollega og ønsker ham fortsat Held og Lykke paa Vejen fremover.

Chr. Skjolding fejrer 25 Aars Jubilæum.

Endnu en festlig Begivenhed knytter sig til den 1. August, idet Forbundets Hovedbestyrelsesmedlem og tidligere mangeaarig Formand for Isenkram Afdelingen Chr. Skjolding paa denne Dag har været ansat i Firmaet Bucka & Nissen, Vestergade 26, København, i 25 Aar.



Skjolding, der er oplært i Firmaet og aldrig har været beskæftiget andetsteds, beklæder den betroede Stilling som Toldklarerer, og han nyder saavel fra Firmaets som fra sine Medarbejderes Side ubegrænset Tillid og Agtelse, som den retlinede og vindende Personlighed han er. Som vore Medlemmer vil vide, har de samme Egenskaber ogsaa gjort ham kendt og skattet Landet over indenfor vor Bevægelse, og vi tager neppe fejl, naar vi gisner paa, at Skjolding trods det, at han med Styrke hævder sine egne Anskuelser og ikke er bange for at udkæmpe en Kamp om disse, ikke har en eneste personlig Uven blandt Handels- og Kontormedhjælperne, noget man næppe kan sige om mange af dem, der staar fremme i forreste Linie af det praktiske Arbejde

Chr. Skjolding var oprindelig Medlem af, og fra Foraaret 1912 Formand for Isenkræmmer-Medhjælper-Foreningen, den særlige Sammenslutning af Medhjælpere indenfor denne Branche. Men hans Hjerte var hos Centralorganisationen, som Forbundets Navn dengang var, thi saa meget var han Realiteternes Mand, at han forstod den store Betydning, det fagligt set vilde have for hans Standsfæller at komme ind under Centralisationen og i Samarbejde med de øvrige Handels- og Kontormedhjælpere. Derfor arbejdede han maalbevidst frem mod Sammenslutningen, og hans er Æren for, at den lykkeligt kunde fuldbyrdes i 1919.

Skjolding beklædte Formandsposten, først i I. M. F., senere i Afdelingen, uafbrudt i over 10 Aar, hvorefter han trak sig tilbage i Efteraaret 1922, men han har stadig Sæde i Afdelingens Bestyrelse. Fra Efteraaret 1919 har han været Medlem af Forbundets Hovedbestyrelse og Forretningsudvalg, og i 1921 valgtes han paa Afdelingens Indstilling som Medhjælperdommer i Sø- og Handelsretten.

Paa Forbundets Vegne ønsker vi Chr. Skjolding hjertelig til Lykke paa Jubilæumsdagen, og vi føjer dertil Ønsket om, at vor udmærkede Kollega stadig maa formaa at finde Glæde og Tilfredshed i sin Gerning, samt at han ogsaa paa Organisationsomraadet, i Arbejdet for Standens Fremgang og Fremtid længe maa bevare sin Plads iblandt os.

Repræsentantskabsmøder i Forbundet og Arbejdsløshedskassen.

TORSDAG den 29. Maj (Kristi Himmelfartsdag) afholdtes i »National«s Selskabslokaler, København, Forbundets og Arbejdsløshedskassens aarlige Repræsentantskabsmøder.

Arbejdsløshedskassen.

Formanden, Forretningsfører Jens Johansen, aabnede Mødet Kl. 10 Form. med paa Hovedbestyrelsens Vegne at byde de fremmødte Repræsentanter Velkommen, idet han mindede om de Vanskeligheder, der vedblivende arbejdes under. Udtalte Haabet om, at det trods alt vil være muligt ar arbejde sig fremad, hvortil forhaabentlig Mødets Beslutninger vilde bidrage.

Efter at Forretningsordenen for Mødet var vedtaget, valgtes Gustav Pedersen til Ordstyrer og Harald Heie til Sekretær. Ordstyreren foretog Navneopraab, hvorved det konstateredes, at Hjalmar Larsen, A. Olesen, George Nielsen og Løwenstein Petersen var fraværende, de tre førstnævnte med anmeldt Forfald.

FORMANDENS BERETNING.

Jens Johansen: Siden sidste Møde har E. Smith, Svendborg, paa Grund af Optagethed nedlagt sit Mandat som Medlem af Hovedbestyrelsen, hvorefter Niels Jensen, Aarhus, er indtraadt som først følgende Suppleant. Derudover er der ikke foregaaet Ændringer i Repræsentantskabets Sammensætning.

De Vilkaar, hvorunder Arbejdsløshedskassen har virket i det forløbne Aar, har ikke bedret sig synderligt, selv om der lige i Øjeblikket synes at være en Lysning i Erhvervsforholdene, taget for alle Fag under et. Disse vanskelige Forhold staar i den nøjeste Forbindelse med vort Lands uheldige Valutaforhold, og man maa derfor nu haabe, at det politiske Systemskifte vil betyde en Bedring, da der næppe vil være Tvivl om, at der fra Regeringens Side vil blive gjort alvorlige Forsøg paa at komme Byerhvervene til Hjælp, hvilket maa medføre mere Beskæftigelse og derved indvirke paa Arbejdsløshedskassens Forhold.

Desværre er det jo saaledes, at den almindelige Nedgang i Arbejdsløsheden ikke har været gældende for vort Fag. Den ringe Nedgang fra ca. 1300 ledige ved Aarets Begyndelse til 951 ved Aarets Udgang svarer ikke til den samlede Nedgang, og disse Forhold har da ogsaa bevirket, at vort Fag Aaret igennem har været blandt Fagene med ekstraordinær Ledighed.

Med den nye Arbejdsløshedslov er der indført faste Regler med Hensyn til Afgørelsen af, om et Fag kan anerkendes som havende ekstraordinær Ledighed, hvilket hidtil var undergivet Ministerens Skøn. Det gælder derfor om, at alle Arbejdsløse, ogsaa de, der ikke modtager Understøttelse, anmeldes til de offentlige Anvisningskontorer, da disses Tal lægges til Grund ved Beregningen.

Arbejdsløshedskassens Økonomi er betydelig forbedret i det forløbne Aar, idet Kassens Underskud er nedbragt fra 147,500 Kr. til 26,300 Kr., og samtidig er Statslaanet nedbragt med 35,000 Kr. Dette skyldes som nævnt ikke Nedgangen i Antallet af ledige Medlemmer, men derimod dels de paa sidste Møde gennemførte Nedsættelser af det understøttede Dageantal og dels Afgangen af vedtægtsmæssig understøttede Medlemmer som Følge af opbrugt Maksimalunderstøttelse, hvorefter disse Medlemmer gaar over paa fortsat Hjælp.

Forhaabentlig vil det lykkes at opretholde denne gunstige Stilling, saaledes at Underskudet i det kommende Aar kan bringes ud af Verden og den resterende Del af Statslaanet kan blive tilbagebetalt indenfor de 5 Aar, der er fastsat som Frist herfor.

Formanden omtalte forskellige i Aarets Løb forekommende Spørgsmaal og meddelte, at Medlemsantallet udgjorde godt 12,000, fordelt i 109 Afdelinger, hvoraf Tønder, Lemvig og Fakse var nyoprettede.

Der var med god Virkning gennem længere Tid indrykket Annoncer i de førende Blade om Anvisning af Arbejdskraft, ligesom der ved Juletid var rettet Henvendelse til ca. 250 Handlende om Juleassistance. Til Pladsanvisningen var anmeldt 410 Pladser og besat 302, eller ca. 74 pCt., saaledes at Virksomheden har været noget livligere end i forrige Aar.

Hovedkasserer Julius Hansen supplerede Formandens Meddelelser med forskellige statistiske Oplysninger angaaende Arbejdsløsheden i det forløbne Aar. Det fremgik heraf, at der ialt er behandlet 1909 Begæringer om Understøttelse, der paa 51 Tilfælde nær er bevilget. Hovedparten af de afviste Begæringer hidrørte fra Medlemmer, der enten havde opbrugt deres vedtægtsmæssige Understøttelse, eller endnu ikke havde opnaaet Understøttelsesret.

Det viser sig ogsaa, at et betydeligt Antal Medlemmer stadig gaar længe ledige, saaledes som det fremgaar af nedennævnte Oversigt over Antallet af understøttede Dage, saaledes at Oversigten endda ikke omfatter Medlemmer, der har opbrugt deres Understøttelse:

Antal Dage.	1–7	8–21	15–21	22–28	29–35	36–42	43–49	50–56	57–63	64–70	71–77	78–84	35–91	92–98	99–105	106 og derover
Antal Medl.	72	105	98	203	138	127	94	163	60	436	35	79	33	23	190	24

Der er saaledes ydet vedtægtsmæssig Understøttelse til 1880 Medlemmer, der tilsammen har gaaet ledig i 99,658 Dage eller gennemsnitlig i 53 Dage pr. Medlem. Det samlede Understøttelsesbeløb andrager for disse Dage Kr. 221,989,00, hvilket gennemsnitlig giver 118 Kr. pr. ledigt Medlem eller omtrent Kr. 2,23 pr. Dag. Af de ledige var 72 pCt. mandlige og 28 pCt. kvindelige Medlemmer, medens 42,5 pCt. fandtes i København og 57,5 pCt. i Provinsen.

Ekstraordinær Understøttelse er gennemsnitlig oppebaaret af 373 Medlemmer pr. Maaned. Det samlede udbetalte Beløb udgjorde ca. Kr. 128,000. Arbejdsløshedsprocenten, der var 11,6 ved Aarets Begyndelse, er dalet lidt og udgør den 31. Marts 8,94 pCt.

Siden Aarets Slutning er der indgaaet et stort Antal Begæringer om Understøttelse, hvilket fortæller os, at vi sikkert endnu stadig maa regne med ny Tilgang af ledige Medlemmer og betydelig Arbejdsløshed.

Efter endnu nogle Bemærkninger godkendtes Formandens Beretning enstemmigt.

ADMINISTRATIONSTILSKUD TIL AFDELINGERNE.

Paa Hovedbestyrelsens Vegne foreslog Hovedkassereren at fordele Kr. 3500,00 i Administrationstilskud til Afdelinger, hvis gennemsnitlige Medlemstal i Aarets Løb har udgjort mindst 100, idet der som Grundlag regnes med ca. 35 Øre pr. Medlem, og med Hensyntagen til, om Afdelingen paa anden Maade modtager Tilskud fra Forbundet.

Forslaget vedtoges enstemmigt.

REGNSKABET.

Hovedkassereren forelagde og gennemgik Regnskabet for 1923—24. Dette balancerede med Kr. 449,795,95, og udviste en Kontingentindtægt paa Kr. 278,581,00, medens Statstilskudet har udgjort Kr. 105,316,13 og Kommunetilskudet Kr. 32,291,32.

I Understøttelse er tilsammen udbetalt Kr. 231,021,75, hvoraf dog Kr. 5,266,00 refunderes af Arbejdsløshedsfonden for Skoleunderstøttelser. Det fra forrige Aar overførte Underskud paa Kr. 147,549,14 er nedbragt til Kr. 26,344,78, der overføres i ny Regning. Paa Kassens Statslaan er afbetalt Kr. 35,105,38, saaledes at der til Rest henstaar Kr. 139,668,79.

Der vekslede om Regnskabet nogle Bemærkninger mellem Sten Vandborg, der udtalte sin Anerkendelse af det gunstige Regnskab, og Formanden, hvorefter Regnskabet enstemmigt godkendtes.

ÆNDRING AF VEDTÆGTEN.

Formanden redegjorde kort for Hovedpunkterne i den ny Arbejdsløshedslov og foreslog paa Hovedbestyrelsens Vegne de heraf følgende Ændringer i Vedtægten, væsentligst af redaktionel Art, samt i Regulativet for Pladsanvisning, hvor Bestemmelsen om Arbejdsløshedskortene (Hundetegnene) udgaar. Disse Ændringer vedtoges.

Formanden meddelte derpaa, at det oprindelig med Kassens gunstige Stilling for Øje havde været Hensigten at foreslaa Bortfald af de paa sidste Møde foretagne Nedsættelser af Kassens Ydelser. Imidlertid havde Rigsdagen ved Gennemførelsen af den nye Arbejdsløshedslov vedtaget Nedsættelse af de offentlige Tilskud til Arbejdsløshedskasserne, hvilket havde været Prisen for Arbejdsløshedskortenes Bortfald, og fra Myndighedernes Side forudsatte man, at dette vilde med-

føre en Forhøjelse af Medlemskontingentet. Hovedbestyrelsen var imidlertid betænkelig ved paa nuværende Tidspunkt at fremkomme med Forslag om Kontingentforhøjelse og foreslog i Stedet derfor at bibeholde de nedsatte Ydelser i hvert Fald endnu et Aar, indtil man havde set Tiden an, hvorledes Forholdene udviklede sig, hvorefter Sagen kunde optages til fornyet Drøftelse.

Hvis Repræsentantskabet sluttede sig hertil, vilde man fra Hovedbestyrelsens Side forsøge at undgaa Myndighedernes Ønsker om Kontingentforhøjelse under Henvisning til de foretagne Dispositioner.

Hertil sluttede Repræsentantskabet sig enstemmigt og uden Debat.

FASTSÆTTELSE AF LØNNINGER.

Paa Hovedbestyrelsens Forslag vedtoges det at fastsætte den samme Dyrtidsregulering for Formandens og Hovedkassererens Lønninger, som er gældende for det øvrige Personale. Reguleringsbestemmelserne er de samme, som af Forbundet er afsluttet med Dansk Principalforening.

Efter at det derefter var vedtaget at bemyndige Forretningsudvalget til at udpege Repræsentanterne til Arbejdsdirektørens Aarsmøde, sluttede Ordstyreren Mødet.

Forbundets Repræsentantskabsmøde.

Forsamlingen konstituerede sig derpaa som Forbundets Repræsentantskab, idet man vedtog samme Forretningsorden og genvalgte de samme Tillidsmænd.

Forretningsfører Jens Johansen fremkom med forskellige Meddelelser om den organisatoriske Virksomhed og gav en Oversigt over det faglige Arbejde i Aarets Løb. Han omtalte Rejsesekretærernes Virksomhed og den Betydning det havde, at Afdelingerne derved fik Raad og Vejledning i Arbejdet, idet han understregede, at det dermed ikke var Meningen at borttage Ansvaret og Arbejdet fra Afdelingerne.

Efter en kort Bemærkning af A. Elvig, der udtalte sin Tilfredshed med Rejsesekretærernes Virksomhed, toges Meddelelserne til Efterretning, hvorefter den samme Dyrtidsregulering for Tillidsmændene, som vedtaget af Arbejdsløshedskassen, tiltraadtes.

HJÆLPEFONDEN.

Hovedkasserer Julius Hansen redegjorde for Hjælpefondens Virksomhed i det forløbne Aar, der paa forskellig Maade havde bragt Erfaringer, som nødvendiggjorde Ændringer af Vedtægterne. Hovedkassereren mindede om, at det var Fondens Formaal at yde Understøttelse efter almindelige forsikringsmæssige Principer, og at det ikke var Hensigten, at man ogsaa skulde søge at faa Medlemmer paa smaa Indtægter, der ikke kunde opnaa Understøttelse, ind i Fonden.

Et Flertal indenfor Hovedbestyrelsen stillede i Konsekvens heraf Forslag om at ændre Optagelsesparagrafen (§ 3) til at lyde:

> »Ethvert Medlem af Forbundet, der har Arbejde ved Faget, og hvis Normal-Indtægt ikke er under 2000 Kr. aarlig, kan begære sig optaget. Optagelse finder Sted gennem Lokalafdelingen under Forbehold af Hovedbestyrelsens Godkendelse. Medlemsskabet ophører, saafremt Vedkommende udmeldes (jvf. § 5) eller slettes af Forbundet.«

Endvidere foresloges af den samlede Hovedbestyrelse Forslag til Ændringer af §§ 5, 8 og 9, tagende Sigte dels paa at tillade Medlemmer, der overgaar til hvilende Medlemsret, at fortsætte Forsikringen mod Betaling af fuldt Kontingent, dels at fastsætte Grænsen for Maksimumshjælpen ved uafbrudt Ledighed igennem længere Tid og endelig at fritage Skolesøgende uden Understøttelse for Kontingentbetaling

Carl Foverskov ønskede, at Fonden skulde kunne yde Understøttelse jævnsidig med Arbejdsløshedskassen, og kunde derfor ikke tiltræde Ændringer til § 8.

Viggo Pedersen tilhørte det Mindretal i Hovedbestyrelsen, der ønskede, at Adgangen til at blive Medlem af Fonden skulde staa aaben for alle Medlemmer uanset Indtægt. Kunde derfor ikke tiltræde Flertallets Forslag til § 3 og mente, at dette var i Strid med Kongressens Mening angaaende Fonden.

Th. Hansen sluttede sig til Flertallets Forslag, men kunde ønske Indtægtsgrænsen sat lavere for de kvindelige Medlemmers Vedkommende.

Forretningsføreren mindede atter om, at det ikke var Meningen, at Hjælpefonden skulde være en almindelig Arbejdsløshedskasse, som staar aaben for alle Medlemmer, da vi i saa Fald ikke kunde magte Opgaven. Dersom man nu aabner Adgang for de lavere lønnede til at blive optaget, vil det næste Skridt blive, at der ogsaa maa ydes dem Understøttelse, og saa er Forudsætningerne ganske sprængt. Og hvis det ikke er Meningen at yde Understøttelse til dem, er det forkert at drage dem ind i en Forsikring, hvor de intet kan opnaa.

Kunde ikke slutte sig til Th. Hansens Forslag, da Forholdene for de kvindelige Medlemmer paa forskellig Maade var særegne. — Th. Hansen trak derpaa sit Forslag tilbage.

Niels Jørgensen sluttede sig til Viggo Pedersens Standpunkt og kunde ikke indse, at der var nogen Fare ved at bibeholde den nuværende Affattelse af § 3. I Tilslutning hertil bemærkede Viggo Pedersen, at der fra Mindretallets Side ikke var Tale om at udvide Fondens Rammer, men kun at bibeholde det bestaaende.

Hovedkassereren imødegik Mindretallets Synspunkter og kunde ikke erkende, at man satte sig ud over Kongressens Beslutninger i denne Sag. Paa Kongressen var der vedtaget en Resolution, hvorefter Repræsentantskabet fik Bemyndigelse til at fastsætte Lovene, idet Kongressen henstillede, at »der tages videst muligt Hensyn til de lavere lønnede«, hvilket var sket ved at sænke den foreslaaede Indtægtsgrænse fra 2500 til 2000 Kr. Hvis vi gaar med til at optage de lavere lønnede Medhjælpere i Fonden, maa vi ogsaa understøtte dem, og saaledes var ogsaa Viggo Pedersens Standpunkt paa Kongressen. Skete dette, var imidlertid de økonomiske Beregninger, hvorpaa Kontingentet hvilede, sprængt, og Præmierne maatte sættes mægtigt op.

Carl Foverskov sluttede sig til Forslaget, som ligeledes blev anbefalet af C. Hammer og Staunsager, hvorimod J. L. Hesselgren ikke fandt nogen Grund til at ændre Vedtægtens nuværende Bestemmelser. Endnu havde Viggo Pedersen, der hævdede ikke at kræve Understøttelse til de lavere lønnede, og ikke forstod Grunden til den foreslaaede Ændring, samt Hovedkassereren Ordet, hvorefter der paa Begæring foretoges Navneopraab om Forslag til Ændring af § 3. Ved dette vedtoges Forslaget med 25 Stemmer mod 6, medens 4 var fraværende. (Nej stemte Viggo Pedersen, Niels Jørgensen, Aage Jepsen, Johs. Jensen, Jens Nielsen og J. L. Hesselgren).

De øvrige Ændringer vedtoges enstemmigt.

Ordstyreren Gustav Pedersen sluttede derpaa Repræsentantskabsmødet Kl. 3½ med at udtale Ønsket om, at man næste Gang maatte mødes ikke blot under gunstigere Vilkaar, men ogsaa med Fremgang for Organisationen.

Handelsskolestipendier.

MINISTERIET for Industri, Handel og Søfart meddeler, at der ved Finansloven for Finansaaret 1924—25 til Understøttelse af unge, uformuende Elevers Ophold ved og Uddannelse paa Handelsskoler er bevilget et Beløb af ialt 48,000 Kr. Af Beløbet skal 4000 Kr. anvendes til Understøttelse af Elever paa Niels Brocks Handelsskole i København, fortrinsvis fra Provinsen, og 4000 Kr. til Landhandelslærlinge, som søger Undervisning paa en Oplandsskole eller en anden Skole for Handelslærlinge (Aftenskole). Af de resterende 40,000 Kr. tildeles 35,000 fortrinsvis handelsuddannede unge Mænd og Kvinder i en Alder fra 17 til 25 Aar, medens 5000 Kr. — under Forudsætning af, at Vedkommende iøvrigt findes kvalificeret — fortrinsvis tildeles Elever uden forudgaaende Handelsuddannelse.

I Understøttelse tildeles der ordentligvis Elever i Skoler for Handelsmedhjælpere Halvdelen af Betalingen til Skolen for Undervisningen paa det paagældende Kursus samt 40 Kr. pr. Maaned i Opholdspenge. For Landhandelslærlinge fastsættes Understøttelsen ordentligvis saaledes, at den kan dække Lærlingens direkte Udgifter ved Skolebesøget i det Tidsrum, Undervisningen varer.

Naar Ansøgningen er forsynet med Attest om Uformuenhed, er Stempling ufornøden, i andet Fald skal den forsynes med Stempel til 1 Kr.

Skema til Ansøgning om saadan Understøttelse udleveres ved personlig eller skriftlig Henvendelse til Direktøren for Handelsskoleundervisningen (Grundtvigsvej 18, København

V.), til hvem Ansøgninger indsendes. Ansøgningsfristen for Ansøgere, der ønsker at indtræde i Skoler for Handelsmedhjælpere i Efteraaret 1924, udløber den 1. August d. A. For Landhandelslærlinge, som vil søge Undervisning paa en Oplandsskole eller en anden Skole for Handelslærlinge (Aftenskole) i Skoleaaret 1924—25, udløber Fristen den 1. Oktober d. A.

Desværre er Meddelelsen tilgaaet Redaktionen saa sent, at den ikke kunde komme med i Bladet for 1. Juli, saaledes at den bliver betydningsløs for Elever paa Handelsmedhjælperskoler.

Konflikt hos A/S H. Steensens Margarinefabrik, Vejle.

AF vore Medlemmer i A/S H. Steensens Margarinefabrik, Vejle, er der gennem Organisationen rejst Krav om Oprettelse af en faglig Overenskomst angaaende Løn- og Arbejdsvilkaar. De første Forhandlinger herom sprængtes imidlertid, hvorfor Forbundet afgav 1. Strejkevarsel.

Dette førte dog ikke til Optagelse af nye Forhandlinger, medens Firmaet tværtimod gennem Annoncer søgte nyt Personale og saaledes synes at tilstræbe Konflikten.

Der er derfor afgivet 2. Varsel om Strejke, og denne vil, hvis der ikke i Mellemtiden opnaas nogen Ordning, træde i Kraft fra og med Torsdag den 31. Juli ved normal Arbejdstids Ophør.

Under disse Forhold er det ikke tilladt at modtage Plads i Firmaet, der herved blokeres for Tilgang af Arbejdskraft, indtil der opnaas en tilfredsstillende Ordning, og der herom gives Underretning fra Organisationen.

Jens Johansen.

Den ekstraordinære Understøttelse bortfalder for vort Fag.

I den seneste af Socialministeriet udsendte Bekendtgørelse over Fag, for hvilke der foreligger ekstraordinær Ledighed, er Handels- og Kontormedhjælperne gledet ud, hvilket vil sige, at vore Medlemmer fra 1. Juli at regne ikke mere kan oppebære ekstraordinær Arbejdsløshedsunderstøttelse.

Aarsagen til dette beklagelige Forhold er den i sig selv glædelige Omstændighed, at Arbejdsløsheden indenfor vort Fag er gaaet en Del ned i den senere Tid. Ganske vist er Nedgangen ikke særlig betydelig, nemlig fra 30. Maj til 20. Juni nøjagtig 100, men derved er alligevel vort Fag kommen under den Grænse, der gælder for at blive anerkendt som Krisefag. Som bekendt blev der herom fastsat bestemte Regler i den sidste Arbejdsløshedslov, hvor de tidligere Aars Arbejdsløshed blev lagt til Grund for Bedømmelsen, saaledes at det vilkaarlige Skøn, som den tidligere Indenrigsminister i høj Grad benyttede mod Kasserne, blev afløst af faste og for alle Fag ensartede Bestemmelser.

Men selvsagt bevirker Bortfaldet af den ekstraordinære Arbejdsløshedsunderstøttelse forøget Nød og Savn hos de Standsfæller, som stadig maa savne Beskæftigelse og for hvilke den almindelige Nedgang i Arbejdsløsheden ingen Hjælp bringer. Tilmed er det de daarligst stillede, der bliver ramt ved den gældende Ordning, nemlig de, der har opbrugt deres vedtægtsmæssige Understøttelse og derfor i særlig Grad trængte til ekstraordinær Hjælp.

Vort Fags Udelukkelse af Krisefagene bevirker ogsaa, at Adgangen til at oppebære Understøttelse af Arbejdsløshedsfonden under Uddannelse paa Handels- eller Højskole bortfalder, saaledes at kun de inden 1. Juli givne 3 Maaneders Bevillinger kan opbruges, men disse kan ikke fornyes, ligesom nye ikke gives. Adskillige Medlemmer har benyttet sig af denne Anledning til at uddanne sig under en tvungen Ledighedsperiode, og det er beklageligt, at Adgangen hertil er betinget af ekstraordinær Ledighed i Faget, da det kun kan virke gavnligt og aflastende paa Arbejdsløshedskassens Ydelser, at Medlemmerne ved at dygtiggøre sig skaber sig Chancer for at opnaa bedre og sikrere Beskæftigelse.

Saaledes som Loven er affattet, er der imidlertid ikke nogen Mulighed for at faa Afgørelsen ændret, før Arbejdsløsheden stiger — og heri er vist ingen interesseret. Tværtimod maa det haabes, at den langvarige unormale Arbejdsløshedsperiode maa være overstaaet, saa der atter kan findes Beskæftigelse til alle vore ledige Medlemmer.

Imidlertid maa det henstilles, at enhver, der er uden Arbejde, uden Hensyn til om Vedkommende faar Understøttelse eller ej, anmelder sin Arbejdsløshed til Afdelingen og møder regelmæssigt til Kontrol, saaledes at Afdelingen gennem sine Indberetninger kan holde det offentlige Arbejdsanvisningskontor underrettet om det virkelige Antal Arbejdsløse i Faget, da Anvisningskontorernes Tal er det Grundlag, hvorpaa i det væsentligste Afgørelsen om et Fag tilhører Krisefagene eller ej afgøres. Derfor maa ingen Ligegyldighed findes paa dette Punkt, at det ikke skal bevirke fejlagtig Afgørelse og derved blive til Skade for de desværre alt for mange Kolleger, som endnu er uden Arbejde.

Løbende Konflikter.

Med nedennævnte Firmaer er Organisationen i Konflikt, hvorfor Firmaerne er blokeret for Tilgang af Arbejdskraft:

A/S L. Lange & Co., Axelhus, Vesterbrogade 2 C, Kbhvn.

A/S Frichs, Aarhus.

A/S Dansk Svovlsyre- og Superphosfatfabrik, Aalborg og Nørresundby.

Johs. Bork, Aarhus Kafferisteri, Aarhus.

Vald. Hommel, Lavendelstræde 5—7, København.

Farvefirmaet Beck & Jørgensen, Nørregade 13, København.

Speditionsfirmaet F. C. Bentzon & Co., Frihavnen, Kbhvn.

Forinden Forholdene hos disse Firmaer maatte være ordnede paa en for os og vore paagældende Medlemmer tilfredsstillende Maade, er det forbudt vore Medlemmer at modtage Plads i disse. Jens Johansen.

Medhjælper-Pensionater.

Aalborg.

Medhjælpere, der tilflytter Byen, erindres om Afdelingens fortræffelige Pensionat, Adelgade 12. Telefon 3375.

Nakskov.

Handels- og Kontormedhjælpernes Pensionat med Samlingslokaler bringes i Erindring. Enhver organiseret Medhjælper bør spise i Afdelingens eget Pensionat. Værelser udlejes. Nr. Boulevard 32, Telefon 160.

God Plads

opnaas bedst ved at lade sine Anbefalinger maskinskrive.

Maskinskrivningsbureauet „MERKUR“

Oprettet af Dansk Handels- og Kontormedhjælperforbund.

Adresse: **Gl. Kongevej 6, København B.** Telefoner: 8141 — 12143 samt Stat 413.

Til Medlemmerne!

Ogsaa denne Gang nødsages vi til at meddele, at vi har alt for meget Stof til Bladet, saaledes at det har været nødvendigt at lade Referatet af det skandinaviske Kursus, Stævnet i Malmø m. m. staa over til næste Nummer.

Red.

Udgivet af Forbundet. — Ansvarsh. Red. Jens Johansen, Gl. Kongevej 6. Københ. B. — Anton M. Jensen, St. Kongensgade 75. Københ. K.

DANSK
HANDELS- OG KONTORMEDHJÆLPER
TIDENDE
ORGAN FOR DANSK HANDELS-OG KONTORMEDHJÆLPERFORBUND

Nr. 9. 1. September 1924. 24de Aargang.

VOR NÆSTÆLDSTE PROVINSAFDELING.

Handels- og Kontormedhjælperforeningen i Aalborg og Nørre-Sundby.

1899. — 14. September — 1924.

I Maj Maaned i Aar kunde Aarhus Afdeling som den først oprettede Provinsafdeling fejre sit 25-Aars Jubilæum, og den 14. September følger Aalborg Afdeling efter som den næstældste af Forbundets Afdelinger i Provinsen.

Disse to Provinsafdelinger i Forbindelse med Hjørring Afdeling, der oprettedes i December Maaned samme Aar, fik en overmaade stor Indflydelse paa hele Medhjælperbevægelsens Vækst og Udbredelse i Jylland, ligesom man fra disse Afdelingers Side maalbevidst arbejdede hen imod Sammenslutning af de jyske Foreninger med den københavnske Bevægelse til en Centralforening, som ene kunde give Medhjælperbevægelsen Kraft og Evne til at føre sit Program ud i Livet, og som var det sikreste Middel til at undgaa den Splittelse i flere Organisationer, som har og stadig hæmmer Medhjælperbevægelsen i adskillige Lande.

Navnlig stod dette klart for Stifterne af Aalborg Afdeling, hvilket fremgaar af følgende Resolution, der vedtoges paa den første Generalforsamling:

»For at gøre Organisationen saa betydningsfuld som mulig og at fremme Tanken om at faa hele Jylland ind under samme, er det Bestyrelsens Pligt at interessere sig for fremtidige Organisationsbestræbelser i andre Byer i Jylland og saavidt muligt bistaa de Mænd, der rejser slige Bevægelser, med Raad og Vejledning, samt søge at faa nye Foreninger til at gøre vort Program til deres, og endelig søge at faa Foreninger, der hylder dette Program, til at slutte sig sammen i en Centralforening, der under Bevarelse af de enkelte Foreningers Selvstændighed kan varetage fælles Interesser, og ved Samarbejde med lignende Foreninger i andre Landsdele.«

Initiativet til Afdelingens Oprettelse fremkom fra Assistent Th. Hansen, der indvalgtes i den første Bestyrelse og siden uafbrudt har været blandt de ledende Kolleger indenfor Aalborg Afdeling, hvis Formand han har været trende Gange, nemlig fra 21. Oktbr. 1901—25. Septbr. 1907, dernæst fra 27. Novbr. 1911—4. Septbr. 1913 og endelig fra 2. Septbr. 1915—23. April 1919. For Tiden er Th. Hansen Formand for Kontorafdelingen, medens han er Medlem af Forbundets Repræsentantskab og i en Periode har været Medlem af Hovedbestyrelsen.

Th. Hansen, hvis Virksomhed saaledes nøje er knyttet til Aalborg Afdelings Historie gennem de forløbne 25 Aar, nedlagde ogsaa i dens første Aar et betydeligt Arbejde for den unge Organisationsbevægelse, og navnlig kastede han sig ind i Agitationen for Oprettelse af nye Afdelinger, saaledes at han i Virkeligheden har Oprettelsen af de fleste af Afdelingerne fra den Tid paa sin Samvittighed.

Foruden Th. Hansen bestod den første Bestyrelse af Chr. Ingvoldsen, der senere blev Formand for Centralorganisationen samt af Bogholder Martin Jensen, Kolonialmedhjælper Axel Pedersen, Manufakturmedhjælper Niels Jørgensen-Theil, Forvalter P. Kortegaard og Bogholder Chr. Mølbach med sidstnævnte som Formand.

Den unge Organisationsbevægelse vakte hos Principalerne en stigende Bekymring, der tiltog efter Organisationens Oprettelse i Efteraaret 1900, og efterhaanden voksede Ønsket om at kvæle Organisationen i Fødselen sig stærkere og stærkere.

Det blev forbeholdt Aalborg Afdeling at modtage Stødet, der kom i Form af en den 9. Maj 1902 af Aalborg Handelsforening vedtaget bombastisk Resolution, hvori Foreningens Medlemmer forpligtede sig til ikke at beskæftige Medhjælpere, der tilhørte Centralorganisationen.

Denne Lockouttrusel, hvis Tilblivelse skyldtes Handelsforeningens Formand, Konsul Worm, vakte voldsom Røre Landet over og fik hele den offentlige Mening til at vende sig imod den uheldige Konsul og hans Resolution. I Aalborg afholdtes et af 500 Mennesker besøgt Møde, hvor Handels- og Kontormedhjælperforeningen blev taget stærkt i



Aalborg Afdelings Kontor.

Forsvar af flere Principaler, og paa Forslag af Grosserer Kæmpegaard vedtoges en Resolution, der misbilligede Principalernes Stilling.

Lockouten løb da ogsaa fuldstændig ud i Sandet, idet kun en enkelt Medhjælper blev afskediget for sit Medlemsskab, og i dette udmærkede Resultat havde Afdelingen sin store og fortjenstfulde Andel ved den Fasthed, hvormed den holdt sammen paa Medlemmerne og støttede dem under Kampen.

Der knytter sig adskillige andre for Forbundets Udvikling betydningsfulde Begivenheder til Aalborg Afdeling, saaledes det kraftige Lønarbejde i Gennembrudsaarene 1917—20, i hvilken Periode Afdelingen etablerede fast Administration med fuldtlønnet Tillidsmand, men det vil føre for vidt her at komme ind herpaa.

Derimod vil der være Anledning til at rette en Tak til de Kolleger, der gennem Aarene var med til at trække Læsset og føre Afdelingen frem. Med Fare for at forbigaa nogen vil vi nævne nogle af de mest fremtrædende, og af disse endnu en Gang vor gamle Kampfælle Th. Hansen, hvem vi siger Tak for Arbejdet og usvækket Interesse gennem de forløbne 25 Aar. Vor Tak gælder fremdeles Kollegerne O. Toppenberg, P. M. Berg og Jens Poulsen samt tidligere Medlem af Hovedbestyrelsen, nuværende Politibetjent i Aarhus Frk. Johanne Berg, hvis Virksomhed ligeledes har sat sine dybe Spor indenfor Afdelingen og Forbundet.

Vi skylder ogsaa en Tak til Mændene fra Gennembrudsaarene: Svend Rosendal, Vald. Nielsen, Nic. Larsen, Holger Eyser, Holger Johansen, J. C. Irlund, Axel Hou, Chr. Madsen og Lauritz Madsen, der alle har nedlagt et godt og frugtbringende Arbejde for Afdelingen.

Det er vort Haab, at Aalborg Afdeling sine Traditioner tro bestandig maa være at finde paa Kampfløjen indenfor Forbundet, det være sig i Agitationen som i det faglige Arbejde, og at den i Fremtiden maa have Held til yderligere at befæste sin Stilling og vokse sig stor og kraftig, et Mønster for Forbundets Afdelinger.

Disse Ønskers Virkeliggørelse vil naturligvis i ikke ringe Grad være afhængig af, hvilke Kolleger, der staar i Spidsen for Afdelingen, men i saa Henseende vil Aalborg-Afdelingen med sin nuværende Formand Lauritz Godsted, der indtil han den 1. Februar 1923 overtog Formandsstillingen i Aalborg havde fungeret som fleraarig Formand i Esbjerg, og med Forretningsudvalgets øvrige Medlemmer, Th. Hansen (Kontor-Afd.), William Christensen (Central-Afd.), Chr. Jørgensen (Kolonial-Afd.), L. Mortensen (Manufaktur-Afd.) og Forretningsudvalgets Sekretær Jens Jensen, sikkert ikke faa Anledning til Beklagelse, dertil er de paagældende Kolleger for interesserede og velskolede i Organisationsarbejdet.

Vi beder derfor til Slut Aalborg Afdelings Forretningsudvalg paa Afdelingens Vegne modtage Forbundets bedste Lykønskning i Anledning af 25-Aars Stiftelsesdagen med Ønsket om Fremgang og Held i kommende Dage.

Organisationens første Virkeaar.

DA Organisationens første Fanfarer tonede for Medhjælperøren, lød dens kaldende Bud udover en fuldkommen uforstaaende og ganske uensartet Flok, og dette gjaldt saavel for København i 1897 som Provinserne i 1899. Hist og



Fra Lockouten i 1902.
Konsul *Worm* konfererer med sin Sekretær.

her i vor »Stand« fandtes der dog Standsfæller, som i deres stille Sind bittert beklagede den Dekadence og Ligegyldighed, Medhjælperne udviste overfor deres egne Levevilkaar. Det blev da disse Standsfæller, som straks meldte sig under Organisationens Banner og dannede det bærende Grundlag for den Bevægelse, som i 1899 her i Jylland dannedes og tog Fart og resulterede i Sammenslutningen med de københavnske Medhjælpere. Med Begejstring hilste de i Aarene 1899 og 1900 Efterretningerne om de nystartede Afdelinger af Medhjælperorganisationen, efterhaanden som de indløb, og

sans, idet der gik mange og trange Aar, før Organisationens Gennembrud indtraf.

Fra 1902 til 1908 prægedes Organisationens Arbejde foruden af Agitationen væsentligst af Forkortelser af Arbejdstiden, først af Helligdagslukningen og dernæst af Syvlukningen, et Arbejde af uhyre slidsomt og træls Karakter. Aar efter Aar gik Afdelingens Tillidsmænd fra Dør til Dør med Lister om frivillig Lukning Kl. 7 om Aftenen, og hver Gang strandede Forsøget paa nogle ganske enkelte — 2 a 3 Stk. — af Principalerne, som nægtede at tiltræde og paa



Aalborg Afdelings Forretningsudvalg 1924.
Staaende: *Jens Jensen, Chr. Jørgensen.* Siddende fra venstre: *L. Mortensen, William Christensen, Laurits Godsted, Th. Hansen.*

denne Begejstring kulminerede, da Centralorganisationen (nu Forbundet) dannedes den 23. September 1900 ved Sammenslutning af de københavnske og jydske Afdelinger.

I denne Bevægelse staar Aalborg som Nr. 2 i Rækken af Provinsafdelinger, idet den startedes den 14. Septbr. 1899 efter et den 30. August samme Aar afholdt offentligt Møde, indvarslet af Aarhus Afdeling — repræsenteret ved J. M. Borup, Aarhus. Som en af de Byer, der stærkest bar Kravet frem om Centralisering, maatte den fuldbyrdede Kendsgerning derom virke meget stærkt her, og den Begejstring, som Pionererne fra de første Aar viste ved Starten, holdt sig usvækket i lang Tid, og næredes meget kraftigt ved det Attentat, som i Maj 1902 blev forsøgt fra Principalernes Side mod Medhjælpernes Organisationsret, et Attentat, som blev saa kraftigt afslaaet, at det aldrig er bleven gentaget.

Desværre skuffede Medhjælperne som Helhed den Tillid, man fra den Tid nærede til deres Intelligens og Fornufts-

denne Maade forpurrede Sagens Løsning for de Interesserede uden Hensyn til de mange Hundrede af deres Standsfæller, som havde tiltraadt og ønskede denne Reform. Medens Helligdagslukningen allerede i 1904 gennemførtes ved ihærdigt Oplysnings- og Agitationsarbejde ad Lovgivningens Vej, var det først i 1908, altsaa efter 9 Aars stadigt og ihærdigt Slid, at det lykkedes ad frivillig Vej at gennemføre 7-Lukning i Isenkram- og Manufaktur-Branchen, medens de øvrige Fag først et Par Aar senere fulgte Eksemplet. Omtrent samtidig lykkedes det gennem Kommunalbestyrelsen at skaffe en Vedtægt til Beskyttelse for Lærlinge ogsaa i vort Fag.

Fra 1908 til 1918 koncentrerede Arbejdet sig væsentligst først om vor nystartede obligatoriske Arbejdsløshedskasse, hvis Virkninger langsomt og sikkert stabiliserede og forøgede Medlemstallet, og dernæst om Lønspørgsmaalet, navnlig under den første Del af Verdenskrigsperioden. I denne

Tid grundlagdes det første Fremstød paa Lønarbejdsomraadet, hvortil den første Begyndelse var at indsamle den fornødne Statistik vedrørende Medhjælpernes Løn- og Arbejdsforhold, en Opgave, til hvis Løsning Afdelingen ydede et mægtigt Bidrag, idet der fra dens Omraade indsendtes langt over Tusinde Besvarelser til Statens statistiske Departement. — Dette Resultat naaedes da ogsaa kun ved et godt planlagt og veludført Arbejde af en Række af Tillidsmænd.

Denne Periodes Agitation indlededes ved en meget kraftig Protest fra Organisationens Side med et Forsøg, som der fra den daværende Regerings Side blev gjort paa at uddanne Hærens Bestillingsmænd til at trænge ind i vor Stand paa en illoyal og mindre fin konkurrencemæssig Maade, og vor Protest havde da ogsaa til Følge, at dette Forsøg kvaltes i Fødselen. Afdelingen holdt i den Anledning et stort, offentligt Møde, som var vel besøgt og i høj Grad tiltrak sig Offentlighedens Interesse.

»I den nuværende Tid og Fremtidens Politik maa Begreberne hvile paa Forstaaelse af Organisationernes Betydning. — Af denne Forstaaelse vil det afhænge, om det nuværende økonomiske Kaos skal afløses af Plan og System, men Vejen til dette Maal fører over Organisation, Orden og Ledelse.«

Enhver Tids aandelige Strømninger præger ogsaa Tidens Ungdom og omdanner umærkeligt Befolkningens Følelsesliv og Tænkemaade. Det er saaledes intet Under, at Krigsaarenes haarde Lære og de demokratiske Strømninger Tid efter anden omformede danske Handels- og Kontormedhjælperes Anskuelser og beredte Vejen for Medhjælpernes organisatoriske og faglige Gennembrud i 1918.

Der blev mig beskaaret den Lykke at staa paa forreste Plads i Aalborg Medhjælperbevægelses Fremmarsch fra November 1918 og fremefter. I Foraaret 1918 havde Afdelingen gjort den første faglige Begyndelse ved Optagelse af For-

Tre Aalborg-Formænd:



Svend Rosendal.



Lauritz Godsted.



Th. Hansen.

Som før omtalt skuffedes Pionerernes Tiltro til Standens snarlige Rejsning, idet der maatte de omfattende Samfundsrystelser, som Verdenskrigen medførte, til, forinden Medhjælperne rigtigt fik Øje op for Organisationens Betydning for dem.

Først med Krigens Slutning, da Dyrtiden og Principalernes gennemgaaende Mangel paa Vilje til at give Medhjælperne Andel i den gyldne Krigsavance tvang dem til at foretage agressive Skridt til Ophjælpning af deres elendige Forhold, kom Omslaget. Da Efterretningerne om de københavnske Medhjælperes første heldige Kampe, navnlig Konservesfabrikerne og Gyldendalskonflikten naaede hertil, vovede ogsaa her Medhjælperne deres første Fremstød, der indlededes med den sejrrige 8 Dages Strejke hos det Staunske en gros Firma.

Lang og trang var saaledes Organisationens Arbejde i de første Aaringer, men man maa derfor til Gengæld haabe, at Standens fuldstændige Organisation maa blive saa meget desto lettere gennemført. — Først naar Medhjælperne rigtigt forstaar, at Sammenhold, Kammeratskab og Enighed giver Styrke, vil gode og lyse Vilkaar opnaas. — At dette vil ske snart, haaber vi alle.

Aalborg, den 15. August 1924. Th. Hansen.

I Aalborg Afdelings Gennembrudstid.

DEN Atmosfære, der under Krigstidens Regering var skabt, ogsaa med Hensyn til at respektere de bestaaende Organisationer, var sammenfattet i daværende Indenrigsminister Ove Rodes Udtalelse:

handling med Aalborg Brugsforening. Senere fulgte Overenskomstforhandlingerne med Forbrugs- og Spareforeningen af 1872, og midt under disse Forhandlinger kom som en Bombe Strejken hos A/S Vilh. Staun, hvor 10 Kolleger ved udmærket Sammenhold og en eksemplarisk Kollegialitet i Løbet af 10 Dage gennemførte Strejken og vandt en stor Sejr for Afdelingen.

Nu var Isen brudt, og i Hundredvis strømmede Medhjælperne til Organisationen — alene i September og Oktober steg Medlemsantallet med ca. 200 Medlemmer. Det er paa sin Plads her at nævne det store Arbejde, den fungerende Kasserer, Hr. Holger Johansen, der i sin Fritid passede den omfattende Kassererpost, endnu da Organisationen talte ca. 600 Medlemmer, udførte i denne Gennembrudsperiode.

Den 1. November 1918 aabnedes Foreningens faste Kontor i Vesteraagade. Ved denne Omændring i Administrationen aabnedes ogsaa Muligheden for et i enhver Henseende planmæssigt Lønarbejde, og medens Kravene strømmede ind om Organisationens Bistand, paabegyndtes Tilvejebringelsen af en Branchestatistik, der gav en nøje Oversigt over Fagets daarlige Lønforhold, og var os det mest udmærkede Bevismateriale i Forhandlingerne med vore Principaler.

I December 1918 havde Afdelingen sin anden Strejke, denne Gang mod Boulevardmagasinet, hvor 6 af vore kvindelige Medhjælpere viste, at ogsaa et Personale udelukkende bestaaende af Damer havde Evne til ved deres Tro paa Organisationen at vinde en Strejke. Efter 5 Dages Strejke kunde vi den 15. December notere vor anden Sejr.

Derpaa gik det Slag i Slag, og i de følgende Maaneder sluttedes der Overenskomst og Aftaler med: Fabrikernes Udsalg, C. Remiens Eftf. — Pariser-Modebazaren — C. v.

Cappeln — A. Kjærulff — Knud Ensig — Elimar Schmidt — Otto F. Allerup samt en udmærket Overenskomst med Forsikringsselskabet »Fremtiden« og Fællesforeningen for Danmarks Brugsforeninger.

Den 23. April 1919 valgtes Hr. Nic. Larsen til Formand, medens undertegnede genvalgtes til Afdelingens Forretningsfører, og nu fortsattes den systematiske Tilrettelæggelse af det store Arbejde for mere omfattende branchevis kollektive Aftaler. Med de 1000 Medlemmer, man naaede den 1. Juli, styrkedes Betingelserne herfor, og i Tiden til 1. April 1920 oprettedes kollektive Overenskomster for: Dansk Textil Union, en gros Handelen, Isenkram, Farvehandel, Bog- og Papirhandlerne og Kolonialdetailvirksomhederne. Endvidere oprettedes en Overenskomst omfattende 50 Medhjælpere hos Firmaet A/S Aalborg Mælkekompagni. I Midten af Aaret 1920 naaede man saaledes til at have Overenskomst for 700 Medhjælpere, hvilket betød en aarlig Merindtægt af ca. 780,000 Kr. Det maa nævnes, at det som eneste Afdeling i Landet lykkedes Aalborg at faa et Dyrtidstillæg til Overenskomsterne med Dansk Principalforening, hvilket betød en Forhøjelse af Lønningerne paa 10—15 pCt.

Dog midt i alle Sejrene kom ogsaa Modgang, nemlig i Strejken mod A/S Dansk Svovlsyre- og Superphosphat-Fabrik, der ikke førtes til en endelig Afslutning, men det skal siges til Aalborg Medhjælperes Ros, at de med en storslaaet Forstaaelse ydede deres strejkende Kammerater Støtte, ligesaavel som det lykkedes at skaffe flere af dem Pladser. Strejken mødte sin værste Fjende i den Standsning i Erhvervslivet, der indtraadte i 1920, idet Fabrikerne delvis indstilledes som Følge af Vanskeligheder paa Salgsmarkedet. De to Skruebrækkere, det var lykkedes Fabriken at faa, gjorde hverken fra eller til, og havde det været under normale Tilstande, er det vel tvivlsomt, om Strejken var løbet ud paa den Maade, som Tilfældet nu blev.

De kommende to Aars Arbejde under Modgangsperioden maatte sættes ind paa at bevare, hvad bevares kunde, og søge at holde sammen paa det, der nu engang var vundet. I den Periode var Opmærksomheden vendt indad mod vore egne Rækker, og i den Periode aabnedes bl. a. Foreningens egne Lokaler og indrettedes Pensionatet.

Aalborg-Afdelingen har da saaledes været en af Provinsens førende Afdelinger, og mange udmærkede og trofaste Kolleger har i min Aalborg-Periode været knyttet til Ledelsen. Af dem, der var med i den første Storm, kan nævnes: Valdemar Nielsen, Nic. Larsen, Holger Johansen, Jens Poulsen, Holger Eyser, Fru Eyser og Axel Hou — og i de senere Aar — Chr. Jørgensen, Peder Andersen, Lauritz Mortensen, Otto Gerlach, Jens Jensen og gennem hele Perioden den utrættelige Th. Hansen. — Alle disse Kolleger skylder Organisationen sin bedste Tak.

Det er paa et for Aalborg Afdeling saare karakteristisk Tidspunkt, dette Jubilæum fejres. Nye faglige Fremstød kendetegner Aaret, og det begynder atter at gaa fremad for Organisationen. Naar Lykønskningerne derfor nu lyder til Afdelingen, skal mine Ønsker til Aalborg Afdeling, til dens Medlemmer og mine mange gamle Kammerater heroppe være:

Hævd stadig Traditionen, vær med i forreste Linie — Forstaa at Tiden til en fornyet stærk Samling atter er inde! Maatte I kende Tiden og atter i enig Samling gaa ud i Agitationen, saaledes at Kæderne snart kan formeres og nye Sejre hjemføres. — Lykke og Held i Arbejdet!

Vejle, i Aug. 1924. Svend Rosendal.

Et Alvorsord i Festens Stund.

DA Handels- og Kontormedhjælperne for 25 Aar siden begyndte Organisationsarbejdet i Aalborg, mødte de en Modstand mod Organisationstanken, som sikkert ikke var ventet, og en af de største Vanskeligheder, der den Gang var at bekæmpe, var den Ligegyldighed, Uforstand og Vrangvilje, som eksisterede hos de offentlige Myndigheder, den offentlige Mening og blandt Medhjælperne selv.

Det er derfor glædeligt at konstatere ved Afdelingens Jubilæum, at denne Modstand er brudt, og at Organisationen nu af alle anerkendes som den eneste faglige Organisation for vort Fag. Organisationsarbejdet i de sidste Aar har da ogsaa vist, at Medhjælperne ikke alene anerkender Organisationen, men ogsaa har forstaaet at drage Nytte af denne til Højnelse af deres Livsvilkaar. Det bliver sammenlagt mange Millioner Kroners Merindtægt, der direkte og indirekte er kommet Medhjælperne i Hænde ved vort faglige Lønarbejde, ligesom Betaling for Overarbejde, forkortet Arbejdstid, Sommerferie m. m. opgjort i Kroner vilde blive et meget stort Beløb.

Ligeledes har Organisationens Arbejdsløshedskasse været et uvurderligt Gode for Handels- og Kontormedhjælperne, særlig i de sidste Aar, hvor Erhvervskriser har hærget vort Land, hvorved Medhjælperne i Tusindvis har været ramt af Arbejdsløshedens Svøbe og været prisgivet den bitreste Nød, hvis Arbejdsløshedskassen ikke havde eksisteret. Lad os nu drage Lære af Tiden, der svandt; lad os ikke forledes til at se letsindigt paa Fremtiden, men lad os være forberedt paa, at Vanskelighederne snarere vil øges end mindskes, og at vi maa samarbejde, hvis det skal lykkes at betrygge den. Priserne paa Livsfornødenheder stiger Dag for Dag, og skal vi kunne hæve vore Lønninger i Forhold til Dyrtidsstigningen, da maa det være ved Organisationens Hjælp; thi enkeltvis vil vi intet kunne opnaa paa dette Omraade.

Ønsker Medhjælperne derfor i Fremtiden at bevare og forbedre de Goder, der er opnaaet ved Organisationens Hjælp, saa maa ethvert Medlem være med i Agitationen for forøget Tilgang til Organisationen. Jo større Sammenholdet og Kammeratskabet er, jo stærkere kan Organisationen fremsætte og gennemføre Medhjælpernes Krav. Lad os derfor ved Afdelingens 25-aarige Jubilæum give hinanden Haandslag paa, at vi i Fremtiden overfor Organisationen gør vor Pligt og kræver vor Ret. Laurits Godsted.

Sejr i Steensen Strejken!

Efter en Uges Strejke begærer Firmaet Forhandling og Overenskomst oprettes.

I sidste Nr. af vor Tidende meddelte vi, at Personalet paa A/S H. Steensens Margarinefabrik, Vejle, gennem Organisationen havde rejst Krav om Oprettelse af en faglig Overenskomst, men at Forhandlingerne i første Omgang var sprængt, hvorfor Varsler om Strejke fra 1. August var afgivet.

I begge Strejkevarslerne udtalte Forbundet sin Villighed til at fortsætte Forhandlingerne om en fredelig Ordning af Forholdene, hvilket Tilbud imidlertid ikke blev modtaget. I Stedet for søgte Firmaet, før Strejken endnu var udbrudt, gennem uskyldigt udseende Annoncer i Dagspressen ny Arbejdskraft, hvilket tydede paa, at man tilstræbte Konflikten, ikke mindst da man lod Ansøgerne forstaa, at deres Anvendelse kun var ønskelig i Tilfælde af Strejkens Ikrafttræden.

Under disse Omstændigheder var der ingen Vej udenom Arbejdsnedlæggelsen, og denne fandt som bebudet Sted den

31. Juli ved Arbejdstidens Ophør. Strejken omfattede 18 Medlemmer, der var fast besluttet paa at staa fast sammen om de rejste Krav. Fra Firmaets Side søgte man atter at hverve arbejdsvillige, uden at det dog lykkedes at faa andre Medhjælpere til at agere Skruebrækkere.

I denne Sag viste det sig desuden, at de gamle Metoder med Hensyn til at skabe Socialistforskrækkelse ved misvisende og perfide Artikler i den konservative Presse paany blev bragt i Anvendelse, dog forgæves, thi Medhjælperne lader sig ikke mere skræmme af saadanne Fraser, og iøvrigt maa det naturligvis anses ganske forfejlet at ville forskrække nogen med Socialdemokratiet, efter at dette Parti er blevet Landets største og det regerende Parti.

Blandt de strejkende var Sammenholdet mønsterværdigt, hvorimod det kneb for Firmaet at faa Arbejdet fra Haanden med de enkelte uøvede Kræfter af Direktørens og de overordnede Funktionærers Bekendtskab, som man i Hast havde faaet samlet sammen. Øjensynlig har Firmaet betragtet Slaget som tabt, thi efter at Strejken havde varet en Uge, søgte Firmaet Forhandling, som afholdtes i Vejle den 7. August.

Forhandlingerne sluttede med Oprettelse af den ønskede Overenskomst, der for vore Medlemmer betød en Lønstigning paa ca. 10—15 pCt., medens der endvidere opnaaedes Betaling for Overarbejde — der hidtil ikke er ydet — Forlængelse af Ferien og Ændring af Arbejdstiden. Desuden indgik Firmaet paa ikke at foretage nogen Afkortning i Lønnen eller i Personalets Ferie for den Uge, Strejken har varet.

Strejken blev derpaa hævet, og Arbejdet genoptoges ved Kontortidens Begyndelse den 8. August.

Som det af ovenstaaende vil fremgaa, er Strejken endt med en stolt Sejr for Medhjælperne. Atter har Sammenhold og enig Vilje til at hævde sig og skabe Respekt for sit Arbejde staaet sin Prøve, ligesom Organisationen har vist, at den er i Stand til at føre Medhjælpernes Krav sejrrigt frem.

Strejken hos Steensen betyder i Forbindelse med Hector-Konflikten og den i Efteraaret 1923 gennemførte Lønsag hos A/S C. Olesen, København, samt ved de øvrige oprettede Overenskomster, at Organisationens faglige Arbejde atter er i Udvikling. De stedfundne Prisstigninger vil yderligere underbygge dette Arbejde, naar Medhjælperne vil bringe i Anvendelse det Vaaben, som de har i Organisationen. Nedskæringerne i Medhjælpernes Lønvilkaar har i Aarene efter Krigen været saa kraftige og uberettigede, at en Reaktion derimod naturnødvendig maa finde Sted, og netop nu er Tidspunktet inde til at gøre et fagligt Fremstød for at hidføre en Bedring paa dette Omraade.

Budskabet om Steensen-Strejkens sejrrige Afslutning og de opnaaede Resultater vil blive vore Medlemmer et Varsel om at tage det faglige Arbejde op. Maatte dette ske snart, thi det er i højeste Grad paakrævet.

Til mine danske Kolleger.

Fra Formanden for vor finske Broderorganisation Arthur Hellman, der deltog i det skandinaviske Handelskursus, har vi modtaget nedenstaaende smukke Hilsen til vore Medlemmer. Red.

TI skønne Dage har jeg tilbragt i Eders Kreds. Vejrets Guder har været os bevaagne og i ydre Henseende er alt forløbet vel. Jeg føler en indre Trang til gennem Eders Tidende at udtale min Tak og mine Følelser af Venskab til alle Danmarks organiserede Handels- og Kontormedhjælpere og navnlig til Forbundets Funktionærer og Hovedkontorets Personale for al den Venlighed, som i rigelig Mængde blev mig til Del.

Jeg er atter kommen hjem til de tusind Søers Land, og netop som jeg betraadte mit Hjemlands Jord erfarede jeg, at Naturen havde iklædt sig sit herlige Sommerskrud. Dets Varme var skøn, dets Enge bløde og Folket syslede med Høslaaningen. Mit Hjemlands Natur var mig som en svalende Oase. — Men, saasnart jeg tog den første Avis i Haanden, forsvandt den smukke Stemning, Naturen indgav mig. Vore Retsinstitutioner har dømt vor faglige Bevægelse som ulovlig, og Medlemmerne i en af vore Organisationer er idømt lange Fængselsstraffe, medens de virkede som de organiserede Arbejderes Tillidsmænd under en Strejke!

Vi maa saaledes være forberedt paa det værste, maaske at vore Organisationer skal opløses. Men vi har intet ulovligt begaaet! Vi har forsøgt at komme i Kontakt med den vestlandske Arbejderbevægelse, og det er allerede lykkedes for os. Vi henfalder dog ikke til Modløshed, men haaber paa Fremtiden, selv om den nærmeste Fremtid tegner sig mørkt.

Jeg vil aldrig glemme de Timer, jeg var saa lykkelig at kunne tilbringe i Eders Kreds. De gav mig Styrke og Tro paa, at ogsaa Handelens Lønarbejdere kan organisere sig. Navnlig har I danske Kammerater skabt en stærk Organisation, som nyder Respekt ikke blot blandt Medhjælperne, men ogsaa blandt Arbejdsgiverne.

Det Kursus, Eders Organisation arrangerede i Dagene 6.—12. Juli, var et Bevis paa, at Eders Organisation er i Stand til at udrette noget. Jeg har lært meget godt, og jeg har personlig lært at kende Danmarks Folk, dets sociale Udvikling, dets Statsform og Historie. Jeg har set Eders dejlige Natur paa den mindeværdige Udflugt til Hillerød, og der, paa Frederiksborg Slot, lærte jeg at kende den danske Histories Glansperiode, de Tider da Kongerne regerede og Folket intet havde at sige. Nu har det danske Folk styrtet dette Enevælde og skabt sig friere Forhold, hvor ogsaa Arbejderen er et ligeberettiget Medlem af Samfundet.

Afstaa aldrig disse Rettigheder, men vær med til at udvikle dem og gaa fremad mod nye Erobringer. I er da Verdens mest fremskredne Folk!

Endnu engang. Jeg takker Eder, kære Kammerater, jeg takker Eders ufortrødne Formand Jens Johansen!

Eders
Arthur Hellman.

Fra Agitationen —

PAA Grundlag af et godt Forarbejde fra Esbjerg Afdelings Side afholdtes der den 24. Juli et Agitationsmøde i Bramminge, hvor der ikke findes nogen Afdeling under Forbundet.

Mødet var efter Omstændighederne — Byens Størrelse og Sommertiden taget i Betragtning — ret godt besøgt, og Rejsesekretær Svend Rosendals Foredrag paahørtes med megen Interesse og efterfulgtes af en Del Forespørgsler.

Samtlige tilstedeværende uorganiserede Medhjælpere (ialt 7) indmeldte sig straks i Forbundet, og man drøftede derpaa Spørgsmaalet om Oprettelse af en selvstændig Afdeling der paa Pladsen. Imidlertid enedes man om at søge Medlemsantallet bragt op til 20, forinden denne Tanke realiseres, og indtil dette kan ske, danner Medlemmerne i Bramminge derfor en Filial af Esbjerg Afdeling.

Som Tillidsmand valgtes Kolonialmedhj. Kay Wriedt, der foretager Inkassationen og Afregningen af Medlemskontingentet og forestaar Agitationsarbejdet. Det er Hensigten at afholde et nyt Møde i den nærmeste Fremtid.

Vi byder de nye Medlemmer hjertelig velkommen i vore Rækker og haaber, at det maa lykkes at samle alle Medhjælpere i Bramminge indenfor Organisationen, saa en selvstændig Afdeling snart kan oprettes.

Medhjælperbevægelsen i Udlandet.

En Artikelserie med Bidrag af Medhjælperbevægelsens ledende Mænd Verden over.

I den fortsatte Artikelserie angaaende Medhjælperbevægelsen udenfor vort Lands Grænser bringer vi en Artikel af Sekretæren for den internationale Medhjælperorganisation Kollega G. J. A. Smit, jun., Holland, der fortæller om Bevægelsen i sit Hjemland og den af ham ledede Organisation.

III. Holland. Allgemeene nederlandsche Bond van Handels- en Kantoorbedienten.



Formanden for vort hollandske Broderforbund G. J. A. Smit, jun. var indtil 1910 beskæftiget i en fremragende Stilling indenfor Industrien. Endskønt det betød en betydelig Forringelse i økonomisk Henseende for ham, stillede han sig dog paa dette Tidspunkt beredvilligt til Disposition som fastlønnet Tillidsmand i Forbundet. Under hans Førerskab er Forbundet gaaet betydeligt fremad, som det vil fremgaa af Artiklen, og det skyldes ikke mindst Kollega Smit, naar der nu er opnaaet Enighed mellem de to betydeligste af de hollandske Forbund om Sammenslutning.

Det var paa det hollandske Forbunds (alias Smits) Initiativ, at den internationale Medhjælperorganisation oprettedes i Oktober 1920, og det var ikke ufortjent, at Smit valgtes til Generalsekretær i denne.

Det har siden vist sig at være et overmaade heldigt Valg, thi Smit, der er et fortrinligt Eksempel paa Hollændernes bekendte Sprogtalent, er en intelligent og kundskabsrig Mand, der parrer sin levende Interesse for sit Hverv med glimrende Repræsentations- og Forhandlingsevner.

Vor Kollega nyder ogsaa i sit Hjemland betydelig Agtelse, idet han er Indehaver af forskellige Tillidshverv indenfor Fagbevægelsen, deriblandt Hvervet som Medlem af den nederlandske Fagforeningscentrals Hovedbestyrelse og af Hovedledelsen for »Internationaler Gerwerkschaftsbund«.

Først for 5 Aar siden fik G. J. A. Smit Tid til at gifte sig, saa at han nu ogsaa er Familiefader. Han er 45 Aar gammel og er — efter eget Udsagn — berettiget til at blive Medlem af 100 Kilo Klubben. I saa Henseende maa han vel ogsaa betegnes som en typisk Hollænder.

MEDHJÆLPERBEVÆGELSEN I HOLLAND.

Holland er sandsynligvis det Land, hvor man finder den mest splittede Fagforeningsbevægelse. For Tiden findes der 7 Retninger, nemlig: 1. Fagforeningerne, 2. Harmoniforeninger, 3. Romersk-katolske Foreninger, 4. Protestantisk-kristelige Foreninger, 5. Bolschevikforeninger, 6. Syndikalistforeninger og 7. Den neutrale Central af Aandsarbejdere. Desuden eksisterer der for Medhjælperne en Række af Branche-Fagforbund, f. Eks. 20 forskellige Forbund for Handelsrejsende, 2 Harmoniforbund for Butiksmedhjælpere, 1 Organisation for Forsikringsmedhjælpere samt forskellige lokale Forbund.

De egentlige Medhjælperforbunds Medlemsantal udgjorde den 1. Januar 1924 følgende:

Allgemeene nederlandsche Bond	5233	Medlemmer
»Mercurius«	9372	»
Det romersk-katolske Forbund	4694	»
Det kristelige Forbund	3872	»

Jeg mener ikke at sige for meget, naar jeg paastaar, at Holland med Hensyn til denne beklagelige Splittelse indtager Førstepladsen iblandt Nationerne. Som Følge deraf har Medhjælperbevægelsen her kun haft ringe Indflydelse, og dette gælder ikke blot for Handels- og Kontormedhjælpere, men ogsaa for Teknikere, Værkførere, Embedsmænd og lignende Kategorier. Da de danske Kolleger er mest interesseret i Handels- og Kontormedhjælperbevægelsen, skal jeg i det efterfølgende kun beskæftige mig med denne.

Før 1906 bestod der i Holland overhovedet ingen Fagforening for Handels- og Kontormedhjælperne, idet alle paa det Tidspunkt endnu hyldede Harmoniforeningstanken. I 1904 afholdtes der i Amsterdam en international Socialist- og Fagforeningskongres, paa hvilken en Del hollandske Medhjælpere stiftede Bekendtskab med tyske og østrigske Kolleger, der var organiseret paa fagforeningsmæssig Vis. Dette bevirkede, at man ogsaa i Holland besluttede at oprette en saadan Fagforening. Først prøvede man paa at faa to bestaaende Harmoniforbund ledet over i den nye Retning, men dette mislykkedes, fordi en principiel Erklæring om at anerkende Klassekampen som Grundlag for den nye Retning blev forkastet, og fordi man ejheller vilde have Kollega Smit som Formand, fordi denne havde udtalt, at han ganske vist endnu ikke var Medlem af det socialdemokratiske Parti, men at han var Tilhænger af den socialistiske Idé.

ALLGEMEENE NEDERLANDSCHE BOND VAN HANDELS- EN KANTOORBEDIENTEN.

Den 1. Januar 1906 oprettedes saa »Allgemeene Nederlandsche Bond van Handels- en Kantoorbedienten« med et Medlemstal paa 213. Forbundet tilsluttede sig straks det paa samme Tid oprettede nederlandske Fagforeningsforbund (Hollands samvirkende Fagforbund).

Harmoniforbundene indtog det Standpunkt, at et Medhjælperforbund havde til Opgave at sørge for, at Medhjælperne fik en god Handelsuddannelse, og kom de ud for vanskelige Forhold, skulde der udøves en filantropisk Understøttelsesvirksomhed overfor dem. Kvindelige Medhjælpere ønskede man overhovedet ikke at optage som Medlemmer. Det nye Forbund derimod stillede sig principielt paa det Standpunkt, at Stordriftsformen ikke blot indenfor Industrien, men ogsaa indenfor Handel og Omsætning havde gjort Medhjælperne til Lønarbejdere, og at det derfor var Forbundets Opgave at varetage Medhjælpernes Interesser som Stand overfor Staten og Arbejdsgiverne. Forbundets vigtigste Opgave maatte derfor være at tilstræbe en Forbedring af Arbejdsforholdene og at deltage i Klassekampen sammen med de øvrige Arbejdere.

Handelsskoleundervisning er en Opgave, som Staten eller Kommunerne maa løse. Filantropi kunde heller ikke komme i Betragtning, thi Medlemmerne skulde have Ret til Understøttelse i Tilfælde af Arbejdsløshed, Sygdom, Strejke og Lockout, hvilket klart maatte fremgaa af Forbundets Love. Baade mandlige og kvindelige Medlemmer maatte staa indenfor Forbundet.

Forbundet har i den forløbne Tid udført et dygtigt Arbejde og ved sin Virksomhed tvunget de allerede bestaaende Forbund til at nærme sig disse fagforeningsmæssige Retningslinier. Forbundets Medlemsbevægelse fremgaar bedst af følgende Tal:

1. Januar	1906	213
1. »	1911	1260
1. »	1916	2050
1. »	1921	4932
1. »	1923	4482
1. »	1924	5233
1. Juli	1924	5545

Af sidstnævnte Tal er 60 pCt. Kontormedhjælpere, 20 pCt. Butiksekspedienter, 10 pCt. Lagermedhjælpere og 10 pCt. Handelsrejsende.

FORBUNDETS ØKONOMI OG LEDELSE.

Kontingentet opkræves i Henhold til Gagens Størrelse, dog saaledes at de gifte altid betaler en Klasse lavere end de ugifte. For ugifte stiller Kontingentsatserne sig saaledes:

Klasse:	Maanedsgage:	ugl. Kontingent:
A.	indtil 75 Gylden	Gylden 0,40
B.	fra 75—100 »	» 0,55
C.	» 100—125 »	» 0,70
D.	» 125—167 »	» 0,85
E.	over 167 »	» 1,00

I disse Kontingenter er alt indbefattet, saasom Kontingent til Forbundet, Afdelingen, Medlemsbladet, Understøttelseskasserne m. m.

Afdelingerne modtager et ugentligt Bidrag af 0,05 Gylden pr. Medlem til Administration, medens alle øvrige Udgifter til Agitation, Lønarbejdet, Gage til Formand m. m. afholdes af Forbundet. Forbundet er altsaa stærkt centraliseret.

I Aaret 1923 indbetaltes der ialt i Kontingent 146,357 Gylden, hvoraf 43,769 Gylden overførtes til Understøttelseskasserne. Forbundets Formue udgjorde den 1. Januar 1924 57,673 Gylden eller 11,02 Gylden pr. Medlem.

Forbundets Ledelse udøves af en Bestyrelse paa 7 Medlemmer, hvoraf de 3 er fastansatte, samt af et Repræsentantskab, der samles tre Gange om Aaret, medens Forbundet afholder Kongres hvert andet Aar.

UNDERSTØTTENDE INSTITUTIONER.

Forbundet har en Arbejdsløshedskasse, til hvilken der for hvert Medlem betales 5,20 Gylden pr. Aar. Kassen ledes af Forbundets Hovedbestyrelse. Stat og Kommune yder Kassen et aarligt Tilskud af 5,20 Gylden pr. Medlem samt 0,39 Gylden til Administration. I Henhold til ovennævnte Klasser udbetales der følgende Understøttelser til gifte Medlemmer:

Klasse	A	.....	15	Gylden	pr. Uge
»	B	.....	18	»	» »
»	C	.....	21	»	» »
»	D	.....	24	»	» »
»	E	.....	27	»	» »

Disse Understøttelser maa ikke overstige 70 pCt. af den sidst modtagne Gage, og for at kunne faa Understøttelse maa man have betalt Kontingent til Forbundet i et Aar. Understøttelsen udbetales i 10 Uger, men efter en Anciennitet af 5 Aar ydes den i 13 Uger. I Aaret 1923 udbetaltes der ialt 43,500 Gylden til arbejdsløse Kolleger.

I Holland eksisterer ingen Lov om Sygehjælp. Medhjælpere, som har været Medlem i et Aar, og som i Tilfælde af Sygdom ikke modtager Gage, understøttes af Forbundet paa samme Maade og med de samme Beløb som i Tilfælde af Arbejdsløshed. Desuden har Hovedbestyrelsen Fuldmagt til at understøtte Medlemmer, som er indlagt paa Hospitaler eller Rekreationshjem, med større Pengebeløb. I Fjor udbetaltes der i Sygehjælp ialt 4000 Gylden.

Ved Strejke, Lockout eller lignende modtager Medlemmerne af Kampfonden den samme Understøttelse som i Tilfælde af Arbejdsløshed.

ARBEJDSVILKAARENE.

Kampen for en Forbedring af Arbejdsvilkaarene er blevet ført i den Udstrækning, som Evnerne rakte. Der er blevet iværksat nogle mindre Strejker, som dog i Reglen tabtes paa Foranledning af Skruebrækkere. Der er kun oprettet nogle faa Overenskomster, og disse omfatter kun enkelte Firmaer. Som Følge deraf er Gagerne og Arbejdstiden ogsaa meget uensartet. For en Kontormedhjælper andrager Gagen gennemsnitlig 170 Gylden pr. Maaned, og for en Butiksmedhjælper 130 Gylden. Kontormedhjælperne arbejder ca. 48 Timer om Ugen, medens Butiksmedhjælperne maa arbejde i 55 Timer.

Handelskoleundervisningen er endnu ret ufuldkommen og i alt for høj Grad afhængig af det private Initiativ. Regeringen støtter denne Undervisning med ringere Tilskud end Arbejdernes faglige Undervisning. Medhjælperforbundene har indbyrdes dannet en Federation, som afholder Eksamen i Bogholderi og Handelskorrespondance.

DEN SOCIALE LOVGIVNING.

Med Hensyn til den sociale Lovgivning er Holland endnu et godt Stykke tilbage. Der bestaar en Lov om Ottetimersdagen, men den gælder ikke for Handelsmedhjælpere. Forbundet har nu indledet en kraftig Agitation for, at Medhjælperne ogsaa skal komme ind under denne Lov, og til den 7. September d. A. er der fastsat en stor Landsdemonstration i Amsterdam. Nogen Lukkelov bestaar ikke, men i en hel Del Byer er der indført en fast Lukketid, som i Reglen er fastsat til Kl. 8 om Aftenen; men i Rotterdam og Haag lukker man dog først Kl. 9.

Tidligere hørte Medhjælperne ikke ind under Ulykkesforsikringsloven, men ved Hjælp af Forbundets Agitation lykkedes det for et Par Aar siden at faa Loven udvidet til ogsaa at omfatte Medhjælperne. Der bestaar en Lov om Arbejdskontrakter, og i Henhold til denne skal Opsigelsesfristen svare til Lønudbetalingen. Udbetales Lønnen maanedsvis, saa skal Opsigelsesfristen altsaa være en Maaned, og udbetales den ugevis, skal Opsigelse finde Sted med en Uges Varsel.

Bestemmelser om Ferie og Minimallønninger findes ikke i Loven. Ejheller findes der nogen Love om Sygekassehjælp eller Pensionsforsikring. Der bestaar ganske vist en Invaliditets- og Aldersrentelov, men dens Understøttelser er alt for ringe og andrager kun 3 Gylden pr. Uge.

Den offentlige Arbejdsanvisning har en særlig Afdeling for Medhjælpere, hvor disse gratis faar anvist Arbejde; for Handelsrejsende bestaar der et særligt Lands-Centralanvisningskontor.

Som allerede nævnt er den sociale Lovgivning i Holland endnu ret langt tilbage, og dette har sin væsentligste Aarsag i den iblandt Arbejderne og Medhjælperne bestaaende Splittelse.

FREMTIDEN.

Af foranstaaende Oplysninger vil man let kunne faa det Indtryk, at Fremtiden tegner sig meget mørkt for den faglige Medhjælperbevægelse i Holland. Dette er dog ingenlunde Tilfældet. Ganske vist gælder det om at overvinde store Vanskeligheder i et smaaborgerligt Land som Holland, men den faglige Medhjælperbevægelse skrider langsomt, men sikkert fremad. Vore Anskuelser trænger igennem. Saaledes har der den 26. April 1924 været afholdt et Møde mellem Bestyrelsen for »Allgemeene nederlandsche Bond van Handels- en Kantoorbedienten« og »National Bond van Handelsen Kantoorbedienten »Mercurius«, hvor Formanden for »Internationaler Bund der Privatangestellten«, Kollega O. Urban, Berlin, fungerede som Forhandlingsleder. Paa dette Møde blev der truffet en Overenskomst, hvorefter begge Forbund sammensluttes fra den 1. Januar 1925. Det nye Forbund vil saa komme til at tælle 15000 Medlemmer, og det vil være i Stand til med Kraft og Energi at varetage Medhjælpernes Interesser saavel overfor Arbejdsgiverne som overfor Kapitalistklassen.

G. J. A. Smit, jun.

Sommerfest i Slagelse.

DE vestsjællandske Afdelinger afholdt Sommerfest i Slagelse Søndag den 13. Juli. Festen havde fundet god Tilslutning. Ved Frokosten i Lystskoven var samlet ca. 50 Deltagere. Efter Frokosten samledes man til Præmiekeglespil, hvor der var udsat 3 Sølvpræmier, og siden samledes man i Pavillonen til fælles Kaffebord, hvor Formanden for Slagelse Afdeling bød de fremmede Kolleger Velkommen og en lystig Vise blev afsunget. Derpaa gik Turen til Lystanlæget, og Kl. 6 slog man Kreds om det veldækkede Middagsbord, hvor Lammestegen og Isen ventede. Under Spisningen blev der sunget et Par Sange; Andr. Pedersen bød Velkommen og mindede i en god og velformet Tale om vort Forbunds store Arbejde for Medhjælperstanden, omtalte kort og godt Medhjælpernes Løn- og Arbejdsvilkaar og pointerede til Slut, at den eneste Maade at naa frem til vort Maal: bedre Løn- og Arbejdsvilkaar for Medhjælperstanden var, at vi alle hjalp til og satte Ryg mod Ryg. Ene magter vi intet, men samlet er vi en Magt, og desto flere der staar samlet, desto snarere naar vi Maalet. Derfor maa ingen Handels- og Kontormedhjælper staa udenfor Organisationen. Til Slut udbragte Andr. Pedersen et velformet Leve for Forbundet, der besvaredes med tre rungende Hurra. Derefter holdt Spiermann fra Næstved en meget smuk Tale for Damerne.

Deltagerne samledes nu ved Kaffebordene, hvor der ligeledes blev sunget en meget gemytlig Vise, der satte Humøret paa Kogepunktet. Frk. Læssøe fra Ringsted holdt her en god Tale for Sammenholdet, og Sørensen fra Korsør talte kort og klart for Sammenholdet i de vestsjællandske Afdelinger.

Ved 8-Tiden begyndte et vellykket Bal, der varede til den lyse Morgen (i Ballet deltog ca. 150) og efter at have tilbragt en meget gemytlig Dag i Kollegers Selskab, sluttede denne vellykkede Sommerfest, som vi alle sent vil glemme.

Ref.

Det skandinaviske Handelskursus i København.

Et vellykket Forsøg, der maa fortsættes.

DET første skandinaviske Handelskursus, der paa Den skandinaviske Komités Foranledning afholdtes i København i Dagene 6.—12. Juli, blev fra først til sidst overmaade vellykket, og vi tør dristigt paastaa, efter de Udtryk herfor vi har modtaget, at samtlige Deltagere har haft Udbytte og Glæde af Kursuset og Samværet med Kolleger fra fjern og nær.

Desværre bevirkede forskellige sammenstødende og uafvendelige Forhold, at Deltagelsen fra saavel svensk som norsk Side blev mindre end bebudet, saaledes at der for hver af de to Organisationer kun mødte en halv Snes Kolleger. Desuden deltog Formanden for den finske Medhjælperorganisation, medens Resten af de ca. 60 Deltagere var



Kursusdeltagerne udenfor Kristiansborg Slot.

fra Danmark, og heraf var endda kun 6 fra Provinsafdelingerne. Vi faar imidlertid haabe, at Tilslutningen ad Aare maa blive større.

Aabningsmødet fandt Sted Søndag den 6. Juli i Teknologisk Instituts Festsal, hvor Deltagerne samledes ved 1-Tiden. Efter Afsyngelsen af en til Lejligheden forfattet Sang: »Vær Velkommen Brødre, Frænder, til vort Land, vor By!« bød Forretningsfører Jens Johansen paa Den skandinaviske Komités og Dansk Handels- og Kontormedhjælperforbunds Vegne Velkommen, idet han gav Udtryk for den Ære, det danske Forbund følte ved at faa betroet Arrangementet af det første Kursus af den Art.

Forretningsføreren mindede om, at Kursuset var et af Resultaterne af det skandinaviske Samarbejde, og det var Tanken og Haabet, at det maatte bidrage til at føre Skandinavismens Idé ud blandt Medhjælperne og derved gøre Samarbejdet til mere end et blot og bart Samarbejde mellem Organisationerne og deres Ledere.

Den nuværende Tid kræver i fuldt Maal hver Enkelts Dygtiggørelse, for at man skal kunne udfylde sin Plads i Livet, men det er ikke nok alene paa det merkantile og handelsmæssige Omraade at uddanne sig, man maa ogsaa skaffe sig almene Kundskaber og Kendskab til samfundsmæssige og sociale Forhold, og en af Opgaverne med dette Kursus var at bidrage hertil.

Efter en Tak til Foredragsholderne sluttede Forretningsføreren med at udbringe et Leve for det skandinaviske Samarbejde.

Arthur Hellman, Finland, takkede for Velkomsthilsenen og udtalte Forvisningen om, at den finske Organisation snart vilde tilslutte sig Samarbejdet. Naar det sker, vil Trekløveret Danmark—Norge—Sverrig blive til et Firkløver, og ligesom dette siges at bringe Lykke, saaledes haabede han, at det maatte blive en Lykke for Finland at indtræde i Samarbejdet.

Formanden for Svenska Handelsarbetareförbundet J. A. Lundgren vendte sig først mod Danskerne med den Artighed, at det første Kursus nødvendigvis maatte afholdes i København, for at Danskerne kunde vise, hvorledes det skulde gøres. Det var det svenske Forbund, der for 6 Aar siden tog Initiativet til Samarbejdet, og vi er meget glade for dette. Naar der ikke er kommen flere svenske Kolleger til Stede i Dag, er det beklageligt, men Lundgren turde love, at der skulde møde betydelig flere næste Gang.

Sluttelig takkede Kr. Haanes paa de norske Deltageres Vegne for Modtagelsen, og fordi Kursuset var blevet arrangeret. Ogsaa han beklagede, at saa mange norske Kolleger havde svigtet, men det skyldtes tildels økonomiske Forhold.

Derpaa afsang man »Høje Nord«, og Modtagelsen var forbi, hvorefter man samlet begav sig til Kristiansborg, der blev beset under Førerskab. Aftenen var til fri Disposition og blev af de fleste Gæster benyttet til et Besøg i Tivoli, hvortil Kursuskortet gav gratis Adgang hele Ugen.

Det egentlige Kursus paabegyndtes Mandag Formiddag Kl. 10 med et overmaade klart og instruktivt Foredrag af Hr. Redaktør Carl Thalbitzer om »Dansk Erhvervsliv«. Foredragsholderen gav et historisk Overblik over Erhvervslivets Udvikling op gennem Tiderne og i Nutiden, idet han paaviste, hvorledes Landbruget har været og bestandig er Hovederhvervet, uden at man derfor maatte tro, at Danmark alene lever deraf, thi kun $^1/_3$ af Befolkningen er beskæftiget derved.

Udtalte sin Sympati for det skandinaviske Samarbejde og

beklagede, at det efter Krigen synes, som om man fjerner sig mere og mere fra hverandre, thi de skandinaviske Lande har mange Muligheder, dersom vi kunde samle os til et fælles Fremstød.

Efter Frokostpavsen holdt Formanden for det kooperative Fællesforbund Hr. Borgmester P. Christensen et meget levende og varmt Foredrag om »Kooperationen«, der var stærkt præget af Borgmesterens store Interesse for denne Bevægelse. Som Illustration til disse Foredrag havde Deltagerne dernæst Lejlighed til at bese Fællesforeningen for Danmarks Brugsforeningers Hovedvirksomhed, saavel de store Lagre som Firmaets Skotøjsfabrik i Virksomhed, hvilket interesserede de Besøgende meget. Ved Modtagelsen gav en af Firmaets overordnede Funktionærer i Direktørernes Fraværelse en kortfattet Oversigt over det store Firmas Virksomhed og Omsætning.

Mandag Aften havde Københavns Afdeling indbudt Deltagerne til at samles til Velkomstfest med københavnske Kolleger i Charlottenlund Palmehave. Efter kunstnerisk Underholdning af forskellig Art samledes man om et fælles Kaffebord, hvor der holdtes korte Taler af Afdelingens Formand og forskellige af Gæsterne, og en meget morsom Sang: »Skandinavisme set med magiske Briller« gjorde stor Lykke. Aftenen sluttede med et animeret Bal til Togets Afgang ved Midnat.

Tirsdagens første Foredrag om »Den økonomiske Udvikling i Danmark« havde Hr. Finansminister Bramsnæs lovet at holde, forudsat at Ministeren paa det Tidspunkt ikke var i Udlandet, men det var desværre Tilfældet, idet Hr. Bramsnæs deltog i Arbejdskonferencen i Geneve. Ministeren havde imidlertid formaaet Sekretær i Det statistiske Departement Hr. Knud Korst til at remplacere sig, og Hr. Korst redegjorde paa en ganske fortrinlig Maade for Emnet.

Eftermiddagsforedraget var benævnet »Bankvæsen og Bankteknik«, og Foredragsholderen var Danmarks fineste Teoretiker paa dette Felt, Hr. Professor, Dr. polit. Axel Nielsen, hvis populære og instruktive Foredrag paahørtes med største Interesse.

Ved Velvilje fra Københavns Frihavns Aktieselskabs Side havde Deltagerne faaet Tilladelse til at aflægge et Besøg i Frihavnen. Turen hertil foretoges med Motorbaad fra Langebro gennem hele Havneanlæget ud til Ydermolen i Frihavnen, hvor Forsamlingen modtoges af Frihavnens Direktør Hr. Kaptajn Bergsøe, der personlig førte Deltagerne rundt ad Kajerne og i Pakhusene, og i et af disse holdt et orienterende Foredrag om Frihavnens Anlæg, dens Formaal og Virksomhed. Fra Direktionens Side havde man derpaa stillet et Jernbanetog med to Waggoner til Disposition og heri førtes Selskabet gennem hele Frihavnen og ud til den nyanlagte Del, der besaas, hvorefter man kørte tilbage igen og skiltes, for at tilbringe Aftenen efter Behag oven paa den anstrengende Dag.

Ved Foredraget Onsdag Formiddag talte Hr. Indenrigsminister Hauge om »Danmarks Statsform og offentlige Forvaltning«. Efter en historisk Udredning af Statsformen, skildrede Indenrigsministeren Grundlovens Tilblivelse i 1849 og de senere Begivenheder, indtil vi i 1915 fik den nye Grundlov, hvis Indhold han i Hovedtrækkene redegjorde for. Ministeren gennemgik Statsforvaltningen og dens Indretning og sluttede med en Omtale af Kommunernes Opgaver og Administration. Foredraget, der var meget klart holdt og med Lethed blev forstaaet af de fremmede Deltagere, lønnedes med stærkt Bifald.

Eftermiddagen var helliget den mere selskabelige Del, idet Kursusdeltagerne var Forbundets Gæster ved en Udflugt pr. Bil til Hillerød. Kl. 1½ satte Vogntoget, bestaaende af 13 Automobiler, sig i Bevægelse, og i straalende Solskin gik Turen gennem Nordsjællands herlige Egne, der ret gav Deltagerne et Indtryk af Danmark og den danske Natur. I Hillerød besaa man det nationalhistoriske Museum paa Frederiksborg Slot, hvis Samlinger var Genstand for stor Beundring, og derefter samledes man paa Hotel Kronprinsen til Fællesspisning, hvor en humoristisk »Klagesang af en overkørt Kursusdeltager« blev afsunget og den fornøjeligste Stemning herskede. Ved 7-Tiden gik det atter hjemad til København.

Torsdag talte Fuldmægtig i Handelsministeriet Hr. N. J. Ehrenreich-Hansen om »Danmarks Handelslovgivning«, idet han særlig beskæftigede sig med de særlig for Danmark gældende Handelslove, og undlod at komme ind paa de for de skandinaviske Lande ensartede Love.

Om Eftermiddagen holdt Hr. Forretningsfører Jens Johansen et orienterende Foredrag om »Medhjælpernes Organisationsbevægelse«, idet han skildrede Medhjælpernes Stilling i tidligere Tid og den Ændring, som Næringsfrihedens Indførelse i 1857 medførte for Erhvervslivet og dermed for Medhjælperne. Omtalte Organisationens Oprettelse og dens Arbejde gennem Aarene, og sluttede med en Oversigt over Øjeblikkets Lønarbejde og den til Grund herfor liggende Hovedoverenskomst.

Fredag den 11. Juli holdt først Inspektør ved Tobaksbeskatningen Hr. cand. polit. Helge Smith et udmærket Foredrag om »Toldspørgsmaalet«.

Dernæst talte Landstingsmand, Sekretær i De samvirkende Fagforbund Hr. Peder Hedebol om »Organisationsbevægelsen i Danmark«, idet han i et sprudlende Foredrag redegjorde for den danske Fagbevægelses Opkomst og Karakter.

Resten af Eftermiddagen benyttedes til et Besøg paa Københavns Raadhus, der blev beset fra nederst til øverst, idet Deltagerne fik Lejlighed til at nyde Udsigten fra det 105 Meter høje Taarn, hvorfra Roskilde Domkirkes Tvillingtaarne tydeligt kunde skimtes med det blotte Øje.

Man var nu — ak alt for hurtigt — naaet til Kursusets sidste Dag. Det første Foredrag holdtes af Forstander for Købmandsskolen Hr. M. Vibæk om »Handelsuddannelsen i Danmark« og paahørtes med stor Interesse. Dette Foredrag holdtes ligesom de øvrige i Vestervoldgades Kommuneskole, der velvilligst var stillet til Raadighed af Kommunen.

Efter Middagspavsen samledes Deltagerne i »De gamles By«, i hvis Festsal det afsluttende Møde fandt Sted. Det sidste Foredrag holdtes af Hr. Borgmester Viggo Christensen, der overmaade klart og veltilrettelagt gav en Fremstilling af den danske Sociallovgivning. Det lykkedes Borgmesteren i sit mesterlige Foredrag paa ca. en Time at give Tilhørerne et Overblik over det overmaade omfangsrige Emne, og Borgmesteren fik endda til Slut Tid til at omtale sit Hjertebarn — De gamles By—, der var skabt paa Borgmesterens Initiativ som Nordens smukkeste og mest omsorgsfulde Alderdomshjem for gamle og svagelige.

Da Mødet var det sidste, der afholdtes, sluttede Forretningsfører Jens Johansen Kursuset med en Tak til Deltagerne for deres Nærværelse og med Ønsket om, at det maatte blive til Udbytte for de enkelte Medlemmer og til Gavn for de skandinaviske Organisationer. Han haabede, at der med dette Kursus var skabt Mulighed for at fortsætte denne Side af Virksomheden.

Arthur Hellman, Finland, J. Gustafson, Sverrig, og Kr. Haanes, Norge, takkede hver især for Samværet og udtalte deres Glæde over Arrangementet og Kursusets udmærkede Forløb. — Forsamlingen udbragte derpaa et Leve for de skandinaviske Organisationer, og efter at De gamles By var blevet beset under Førerskab var Kursuset sluttet. Dagen derpaa afholdtes Stævne i Malmø, hvorom særlig berettes, og Deltagerne tog derpaa hjem under Forsikringen om at blive varme Forkæmpere for Tilslutning til næste Aars Kursus.

Næste Aars Kurus.

Forløbet af det første skandinaviske Handelskursus har været saa vellykket, at Grundlaget maa siges at være skabt for en Fortsættelse af saadanne Kursus vekselvis i de forskellige Lande. Den skandinaviske Komités Arbejdsudvalg, der senere har været samlet, har da ogsaa besluttet at afholde Kursus til næste Aar, idet det dog først paa Komitémødet i Oktober bliver bestemt, hvor og under hvilke Former, det skal afholdes.

Sandsynligheden taler for, at Kursuset vil blive afholdt i Norge, men der er som nævnt ikke endnu taget endelig Stilling hertil. Saa meget er imidlertid vist, at Kursus bliver afholdt, og vi vil derfor allerede nu opfordre Medlemmerne til at forberede sig herpaa ved at paabegynde Opsparing af det nødvendige Beløb. Dette vil kunne ske ved Køb af Sparemærker a 2 Kr., som kan købes i Afdelingerne ved at man — selvfølgelig uden Forbindende, da man endnu er uden nærmere Meddelelse — tegner sig som Deltager. Saaledes vil man let og smertefrit kunne opspare Beløbet ved Køb af Mærker hver Maaned efter Evne.

Vi anbefaler meget Medlemmerne, navnlig de unge uden særlig store Indtægter, at benytte sig af denne Adgang til paa en let Maade at spare sammen til at tilbringe en fornøjelig og tillige udbytterig Ferie, og vi er sikker paa, at hvilken Organisation, der end kommer til at forestaa næste Aars Kursus, vil der blive gjort alt for at skabe en uforglemmelig Tur. Begynd derfor allerede nu paa Opsparingen.

Nordisk Medhjælperstævne i Malmø.

En imponerende Demonstration af 1500 Medhjælpere.

DET første nordiske Medhjælperstævne, der afholdtes Søndag den 13. Juli i Malmø, var begunstiget af det mest straalende Sommervejr, man kunde ønske sig.

De danske Deltagere, ca. 125 og de fremmede Kursusdeltagere ankom efter en herlig Sejltur med Øresundsdamperen til Malmø omkring Kl. 9,40 og hilstes Velkommen af »Internationales« Toner fra Demonstrationstogets Musikkorps, der havde taget Opstilling paa Havnepladsen, hvorfra Processionen gennem Byen skulde udgaa. Hele Havnepladsen var fyldt med Kolleger fra de sydsvenske Byer og de mange røde Faner livede op i Mængden. Snart efter vejede Københavns Afdelings hvide Banner med Bøgegrenen og Brugsforeningsmedhjælpernes Klubs røde Fane Side om Side med Broderforbundenes 12 Faner, og det imponerende Tog paa ca. 1500 Deltagere satte sig i Bevægelse mod Folkets Park til Tonerne af to Musikkorps.

Ved Ankomsten til Parken holdtes Frokostpavse, hvorefter den store Forsamling skarede sig om Musiktribunen, hvorfra Foredragene skulde holdes.

Sv. Handelsarbetareförbundets Formand J. A. Lundgren hilste Velkommen, idet han gjorde opmærksom paa, at Malmø Folkets Park ofte var Samlingsplads for Arbejderskarer fra flere Lande, men Medhjælperne havde aldrig tidligere været samlede til skandinavisk Stævne dér. Det var glædeligt, at man nu var naaet saa vidt, og Taleren glædede sig over den store Tilslutning. Det svenske Forbund er nu snart 20 Aar gammelt og nærmer sig de 10,000 Medlemmer, men først forholdsvis sent rettede man Blikket mod Samarbejdet med udenlandske Broderorganisationer. Nu eksisterer der et godt og fordrageligt Samarbejde mellem Danmark, Norge og Sverrig, og Finlands Tilslutning er kun et Tidsspørgsmaal. Taleren fremholdt Samarbejdets Formaal og gav Oplysning om det nys afsluttede Handelskursus, og han sluttede med Ønsket om, at saadanne Stævner maa kunne arrangeres i Fremtiden.

Som den første af de udenlandske Gæster talte Arthur Hellman, Finland. Han erindrede om, at der i Finland endnu stod mange Medhjælpere udenfor Organisationen. De svenske Organisationer var et Mønster for de finske, der i det væsentligste var indrettet efter hine.

Hellman manede alle Medhjælpere til at organisere sig. Forholdene i Finland er meget vanskelige, thi Fagbevægelsen forfølges og lider under et stærkt Tryk fra Kapitalisternes Regerings Side, der intet Hensyn tager til Folkets Krav. Over 1000 politiske Fanger sidder i Fængsel og desuden 500 fra 1918, og disse unormale Forhold indvirker selvsagt paa Fagbevægelsen. Vi har ingen Strejkerettigheder, thi en Strejke betragtes som en politisk Aktion. Dog tæller Forbundet ca. 2000 Medlemmer.

Vi har maattet orientere os overfor andre Lande for at knytte internationale Forbindelser, der kan være os til Hjælp og til Lære for os, og vi er glade for Indbydelsen til det skandinaviske Samarbejde, som vi sikkert vil tiltræde.

Taleren sluttede med at bringe en Hilsen fra Finlands Medhjælpere til det første skandinaviske Stævne og udbragte et firefoldigt Leve for det skandinaviske Samarbejde. Talen hilstes med stærkt Bifald.

Den næste Taler var Formanden for Norges Handelsfunktionærers Landsforbund Fridthjov Nilssen. Han begyndte med en Hilsen til det talrigt besøgte Møde og omtalte derefter Vanskelighederne ved at organisere Handels- og Kontormedhjælperne. Demokratiske Synspunkter kan anlægges paa de øvrige Samfundsspørgsmaal, men saa snart Lønspørgsmaalet kommer paa Tale, udvides Kløften. Til Trods herfor staar mange Handels- og Kontormedhjælpere endnu udenfor deres rette Organisation, og de slaar sig ofte hellere sammen med Principalerne i Lokalforeninger, hvor Principalerne giver dem Bygninger at samle sig i, men Lønforhøjelse faar de ikke. Saadanne Kolleger maa vi tvinge ind i Organisationen.

Til Slut takkede Taleren Danskerne, af hvilke de norske Deltagere i Handelskursuset havde lært meget, og overbragte en Hilsen til Mødet fra de norske Kolleger. Stærkt Bifald fra Forsamlingen.

Som sidste Taler kom Forretningsfører Jens Johansen, der oplyste, at det var Svenskerne, som tog Initiativet til det skandinaviske Samarbejde. Saadanne Sammenkomster som i Dag har overmaade stor Betydning, thi de ejer videre Perspektiv end det daglige Arbejde. Vi vil knytte Baandet fastere mellem vore Medlemmer i de forskellige Lande og skabe en bærende Skandinavisme, som har til Hensigt at højne Arbejderklassen økonomisk og kulturelt, saa skandinaviske Arbejdere kan blive en Faktor af endnu større Betydning, end de er nu.

De mange, der endnu staar udenfor vore Rækker, vil vi ved et veltilrettelagt Arbejde drive ind i Organisationen. Ved det skandinaviske Samarbejde vil vi gensidig lære af hverandre, saaledes at vi hver for sig kan skabe de bedst mulige Resultater. Sluttede med et firefoldigt Leve for Sv. Handelsarbetareförbund.

Ogsaa denne Tale modtoges med stærkt Bifald, hvorefter en Sang »Giv Agt! Til Samling vi nu kalde« paa Melodien »Internationale« blev afsunget. Derefter begav Deltagerne sig i Grupper og under lokalt Førerskab ud at se Malmø og Omegnens Seværdigheder. Kl. 4 samledes de tegnede Deltagere til Fællesspisning i Moriska Pavillonen i Folkets Park, hvor Musik og Tale vekslede. De øvrige Deltagere benyttede sig flittigt af Parkens Forlystelser og Dansen gik livligt paa Friluftsestraderne.

Kl. 10 samledes de danske Deltagere ved Øresundsbaaden, hvor hjertelig Afsked toges med de svenske Venner med Tak for den udmærkede og fornøjelige Dag, som gjorde Festarrangørerne stor Ære. Og som sidste Attraktion havde Festkomitéen til Hjemfarten arrangeret et mægtigt Naturfyrværkeri, der i Form af ustandseligt flammende Lyn tog sig pragtfuldt ud i den mørke Nat.

Det første skandinaviske Stævne var Slut, men Deltagerne var alle enige om, at det fra først til sidst havde været over al Forventning vellykket.

Clerk

Hvo som tilgiver —

FOR et Par Maaneder siden, da Forbundet havde afsluttet Overenskomst med Fællesforeningen for Danmarks Brugsforeninger, følte Dansk Principalforenings Leder, Hr. Kontorchef Lytting, sig foranlediget til i Nationaltidende — senere gentaget i den konservative Provinspresse — at rette et skarpt Angreb paa Overenskomsten. Angrebet var ikke direkte vendt imod os, tværtimod kunde vi paa adskillige Punkter tage os dette til Indtægt, men derimod paa Fællesforeningen, som Hr. Lytting i skarpe Ord bebrejdede »den Eftergivenhed og liggen under i Forhandlingerne med Medhjælperforbundet«, som Overenskomsten efter Hr. Lyttings Mening var Udtryk for, og som skulde være foranlediget af Fællesforeningens Udtrædelse af Principalforeningen.

Kritiken rettede Hr. Lytting navnlig imod Overenskomstens Bestemmelse om en Arbejdstid paa 8 Timer, gældende baade for København og Provinsen, idet han hævdede, at for Dansk Principalforenings Vedkommende er denne Arbejdstid kun indført i ringe Omfang og praktisk talt kun for Kontormedhjælperne i København. Desuden var Lønningerne blevet forhøjet med forholdsvis betydelige Beløb, saaledes at sidste Lønsats for Mænd udgør 3800 Kr., medens den tidligere var paa 3000 Kr. og for Kvinder 3140 Kr. mod tidligere 2075 Kr.

Se dette kan for os som Organisation betragtet kun være en Anbefaling, at vi er i Stand til at sikre vore Medlemmer de bedst mulige Vilkaar, og vi fandt derfor ingen Anledning til at imødegaa Artiklen, endskønt Angrebet var fuldkommen uberettiget overfor Fællesforeningen og foruden sin egentlige Hensigt, at søge F. D. B. bragt ind i Folden igen, havde et politisk Formaal, som vi fandt utiltalende.

Siden er der imidlertid forefalden en Begivenhed, som giver os Anledning til at genopfriske denne Sag, og som iøvrigt viser, at man skal være varsom med at spytte i den Kaal, som man før eller senere selv bliver nødt til at søbe, hvilket uheldigvis er blevet Tilfældet for Hr. Lyttings Vedkommende.

Det, som Hr. Lytting saa kraftigt i Nationaltidende bebrejdede Fællesforeningen i Juni Maaned, har han nemlig selv i August maattet gaa ind paa for at faa Strejken hos Steensens Margarinefabrik i Vejle afsluttet!

Vi skal saaledes til Sammenligning anføre, at Arbejdstiden i Steensens-Overenskomsten er fastsat fra Kl. 8—5½ med 1½ Times Spisetid, hvilket enhver kan regne ud udgør 8 Timer.

Hvad Lønningerne hos Steensen angaar, er ogsaa de blevet betydeligt forhøjede. Lønskalaen for Mænd begynder vel noget lavere end i F. D. B., men udgør det 5. Aar 3180 Kr. mod F. D. B.s for Vejle gældende Sats 3100 Kr., og desuden er der en 6. Sats, der dog kun træder i Kraft efter et Aars Anciennitet erhvervet hos Steensen og som lyder paa 3600

Kr. Til Lønningerne hos F. D. B. kan ogsaa erhverves et Anciennitetstillæg, men dette kræver længere Ansættelse i Firmaet, og forudsætter mindst 6 Aars Anciennitet som Medhjælper.

Ogsaa Kvindernes Lønninger er betydelig forbedrede, saaledes slutter Lønskalaen med 2820 Kr. mod den af Hr. Lytting nævnte Sats paa 2075 Kr., og denne Løn ligger adskilligt over F. D. B.s tilsvarende Sats, der udgør 2460 Kr., hvortil altsaa kan komme et Anciennitetstillæg, der vil komme til at virke som det af Hr. Lytting tilstræbte Ekvivalent for den enkeltes dygtige og kvalificerede Arbejde.

Naar vi har fremdraget disse Forhold, er det ikke for at hovere overfor Hr. Lytting eller for at bebrejde ham, at han er gaaet med til en Overenskomst af dette Indhold. Vi føler i saa Henseende ingen Lyst til at følge hans eget Eksempel overfor Fællesforeningen. Tværtimod har vor Hensigt været gennem denne Paavisning af Kendsgerninger at forsøge paa at stille Hr. Lytting tilfreds, saa han, om ikke tilbagetager sit Angreb, saa dog tilgiver Fællesforeningen dens formastelige Overenskomst med os. Thi den tilgive først, som har Tilgivelse behov.

Prisstigningen vedvarer.

STATISTISK DEPARTEMENTS officielle Pristal pr. 1. Juli giver Udtryk for, at Landet paany er inde i en Prisstigningsperiode. Ikke af saa voldsom Karakter som under Krigen ganske vist, men alligevel i det lange Løb trykkende nok for Befolkningen, jævn og vedholdende som Stigningen er foregaaet siden Januar 1923, hvor Pristallet var 198, til det nu opgøres til 214.

Departementets Beregninger er denne Gang foretaget paa Grundlag af Husholdningsregnskaber fra 1922, medens man hidtil gik ud fra Forbruget i en Husholdning, saaledes som dette var før Krigen, men iøvrigt falder disse Beregningsgrundlag i det væsentligste sammen.

Den foreliggende Oversigt pr. 1. Juli viser følgende procentvise Fordeling af Udgifterne (Udgiften i 1914 = 100):

	Juli 1914	Juli 1920	Juli 1922	Jan. 1924	Juli 1924
Fødevarer	100	253	184	194	200
Klæder, Fodtøj, Vask	100	355	217	254	267
Bolig	100	130	155	160	170
Brændsel og Belysning	100	563	301	288	298
Skatter, Kontingenter o. l.	100	227	255	254	248
Andre Udgifter	100	247	203	207	207
Pristal	100	262	199	209	214

Stigningen siden 1914 har saaledes for Fødevarer været 100 pCt., for Klæder, Fodtøj og Vask 167 pCt., for Bolig 70 pCt., for Brændsel og Belysning 198 pCt., for Skatter, Kontingenter o. lign. 148 pCt. og for andre Udgifter 107 pCt., hvorefter den samlede Stigning udgør 114 pCt. Siden Januar 1924 er Pristallet steget med 5 Points.

Med Hensyn til Prisbevægelsen siden Jan. 1924 er at bemærke, at Fødevarer er steget fra 1620 Kr. til 1673 Kr. Ogsaa Manufakturvarer, Fodtøj og Vask er steget, tilsammen med ca. 28 Kr. — Udgiften til Bolig er ligeledes steget, hvorimod Belysningsudgifterne er dalet noget. Gruppen som Helhed er dog steget. Udgiften til Kontingent og Skatter er gaaet lidt ned, medens Gruppen Andre Udgifter er uforandret.

Pristallets Stigning med 5 Points vil for en stor Del af Medlemmerne, der er omfattede af kollektive Overenskomster, medføre Lønstigning, der dog er noget varierende, fordi Dyrtidsreguleringen ikke foregaar efter samme Bestemmelser i alle Overenskomster.

Af de landsomfattende Overenskomster ydes for Dansk Textil-Unions Principalafdelings Vedkommende et Tillæg paa 2½ pCt. til de oprindelige Lønninger, medens vore Medlemmer hos Fællesforeningen for Danmarks Brugsforeninger faar 2 pCt. i Tillæg til de nuværende Lønninger, der fastsattes i Maj Maaned.

I Provinsen faas Dyrtidstillæg til 25 Overenskomster og i København til 20, saaledes at der med Landsoverenskomsterne tilsammen ydes Tillæg efter Pristallet til 47 Overenskomster omfattende ca. 2500 Medlemmer.

Om der derimod bliver Tale om noget Tillæg til Lønnen for vore Medlemmer, der er uden Overenskomst, for slet ikke at nævne de uorganiserede Medhjælpere, er vistnok tvivlsomt, thi i Almindelighed er d'Hrr. Principaler ikke stærkt tilbøjelige til at gaa frivillig med, før de bliver tvunget dertil. Vort Raad er derfor til vore Kolleger, at de snarest rejser Lønspørgsmaalet, hvortil de altid kan paaregne Organisationens Støtte, og de uorganiserede vil forhaabentlig lære at indse, at kun ved Sammenhold og Organisation er det muligt at sikre sig Beskyttelse mod Prisstigning og Løntrykning.

Véd de det ikke, er det vor Pligt at fortælle dem det. Lad os ikke forsømme vor Pligt i saa Henseende.

Lønarbejdet i August.

ANGAAENDE de af Forbundet opsagte Overenskomster med A/S C. Schous Fabriker har der været ført Forhandlinger i Maanedens Løb med det Resultat, at samtlige fire Overenskomster er blevet forlænget indtil 1. September 1925.

De første Forhandlinger gjaldt Overenskomsten for Butikspersonalet i København og Købstæderne, ialt 485 Bestyrerinder, Afløsningsdamer, Ekspeditricer og Elever. Resultatet blev en Forhøjelse af alle Minimallønssatserne samt Forhøjelse af Bestyrerindernes Salgsprovision og deres garanterede Mindsteløn.

Dernæst behandledes Lagerpersonalets og Kontorpersonalets Forhold, der paa lignende Maade blev forbedrede, dels gennem Forhøjelse af Grundlønningerne, ligesom der uanset disse blev garanteret en Mindsteforhøjelse paa 2½ pCt. som Følge af Overenskomsten, og dels blev Feriebestemmelserne betydelig forbedrede for Lagerpersonalets Vedkommende. Disse Overenskomster omfatter ca. 200 Medlemmer.

Endelig er Overenskomsten for Schous Udsalg i Landstationerne, der omfatter 16 Medlemmer, blevet fornyet paa lignende Vilkaar.

Strejken hos A/S H. Steensens Margarinefabrik i Vejle, er, som det andet Steds udførligt berettes om, ført til Afslutning med Sejr for vore Medlemmer (ialt 18), og Overenskomst er oprettet i Overensstemmelse med Organisationens Krav. Der er heri fastsat Lønninger for de mandlige Medhjælpere, stigende efter Anciennitet til 300 Kr. pr. Maaned det 6. Aar og for Kvinder indtil 235 Kr. det 5. Aar som Medhjælper. Lønningerne reguleres paa samme Maade som i de øvrige med Dansk Principalforening afsluttede Overenskomster. Der er fastsat særlige Lønninger og Vilkaar for unge Medhjælpere, der ansættes som »Elever« uden at være underkastet et egentligt Lærlingeforhold. Desuden betyder Feriebestemmelsen en Forbedring i Forhold til den hidtidige ydede Ferie, ligesom Arbejdstiden er fastsat til 8 Timer.

Iøvrigt kommer Firmaet som Medlem af Principalforeningens Sektion B ind under Hoved- og Tillægsoverenskomsten, hvorved bl. a. Overarbejde skal betales, medens der hidtil i stor Udstrækning er krævet Overarbejde uden Vederlag.

Gennem Dansk Principalforening er endvidere afsluttet Overenskomst med A/S Skandinavisk Kaffe- og Kakao Comp., København, for 8 Medlemmer. Grundlønningerne for de kvindelige Lagermedhjælpere, der omfattes af Overenskomsten, blev hævet med 3 Kr. pr. Uge for Nyansatte og 2 Kr. pr. Uge for de øvriges Vedkommende, ligesom Vilkaarene for at opnaa den højere Løn bedredes, og desuden bibeholdes de hidtil givne personlige Tillæg uforandret.

Endelig er afsluttet Overenskomst med A/S Det danske Mælkekompagni omfattende 16 Medlemmer. Der er fastsat Lærlingelønninger sluttende det 3. Aar med 1200 Kr., medens Lønskalaen for Mænd spænder over 8 Aar og slutter med 4200 Kr. i Minimalløn. For Kvinder ligger Lønnen 20 pCt. lavere.

Midt i Maaneden offentliggjortes Statistisk Departements Pristal, udvisende en Stigning siden Januar paa 5 Points, hvorved der automatisk opnaas Dyrtidstillæg til en Række Overenskomster. Herom henvises til den særlige Artikel.

I Maanedens Løb er der givet Københavns Afdeling Sanktion til at rejse Lønsag overfor Fabriken »Ilka«.

Udgivet af Forbundet. — Ansvarsh. Red. **Jens Johansen**, Gl. Kongevej 6. Københ. B. — **Anton M. Jensen**, St. Kongensgade 75, Københ. K.

DANSK HANDELS- OG KONTORMEDHJÆLPER TIDENDE

ORGAN FOR DANSK HANDELS-OG KONTORMEDHJÆLPERFORBUND

Nr. 10. 1. Oktober 1924. 24de Aargang.

SAMMENHOLDETS BETYDNING.

DER er lykkeligvis Tegn i Sol og Maane, der bebuder, at Handels- og Kontormedhjælperne efter fire lange og trange Aars stadige Nedskæringer og Forurettelser er ved at rejse Hovederne paany og samle Kræfterne til et nyt fagligt Fremstød.

Indledningen hertil blev foretaget af vore Medlemmer hos A/S C. Olesen, København, der i Fjor Efteraar i fuld Enighed rejste Kravet om atter at faa deres Vilkaar fastlagt ved en overenskomstmæssig Ordning, efter at de havde været en saadan foruden gennem nogle Aar. Som det vil erindres, lykkedes det de paagældende Medlemmer gennem et eksemplarisk Sammenhold og ved Forbundets Hjælp at bryde Firmaets Modvilje og dets Forsøg paa en Udskydelse af Sagen, saaledes at der opnaaedes en Ordning, hvorved Lønningerne blev hævet med 10 pCt., dog først efter at Strejkevarsel havde maattet afgives.

Det var det første Skridt fremefter, og det efterfulgtes af vore Kolleger hos Skotøjsfirmaet Hector, København. For dem havde der gennem en Aarrække bestaaet Overenskomst, som Firmaet i sin Magtfylde mente at kunne stryge tilside uden Hensyn til Medhjælperne. Det var en Fejlregning, som Hr. Hector imidlertid først blev klar paa i den elvte Time, da Personalet afleverede Nøgler og andre Effekter tilhørende Forretningen med den Besked, at de ikke ønskede at arbejde paa Vilkaar, alene dikteret af Firmaet. Hr. Hector opdagede, at Sammenholdet var uden mindste Revne, og nødsagedes til at indrette sig herpaa, saaledes at Resultatet ogsaa i dette Tilfælde blev Lønforhøjelse, endda med tilbagevirkende Kraft for et halvt Aar.

Endelig vil vore Medlemmer have Konflikten hos A/S H. Steensens Margarinefabrik i Vejle i frisk Erindring. Her havde Personalet gennem flere Aar arbejdet uden Overenskomst, og Resultatet var, at Lønnedskæringerne gik dybt, ligesom Overenskomsternes øvrige Fordele, f. Eks. i Form af Overarbejdsbetaling, fattedes.

Forholdene blev efterhaanden utaalelige, og i samme Grad, som det skete, forstod Personalet, at den eneste farbare Vej var at holde sammen og tilslutte sig Organisationen. At dette holdt Stik fremgaar af de senere Begivenheder, thi uden Sammenhold ingen Strejke og uden Strejke med glimrende Sammenhold ingen Sejr. Nu holdt man trofast sammen og gennemførte derved de stillede Krav, der omsat i Penge betyder en meget væsentlig Forhøjelse af de hidtidige Lønninger, Betaling for Overarbejde og adskillige andre opnaaede Goder.

I samme Tidsrum, som de nævnte tre faglige Mærkesager har været fremme, har Organisationen rolig og stilfærdigt fortsat sit Lønarbejde, og der er opnaaet gode Resultater deraf i Form af Lønforhøjelser til paa det nærmeste 2 a 3000 Medlemmer. Vi nævner her blot Firmaer som C. Schous Fabriker, Fællesforeningen for Danmarks Brugsforeninger, De danske Vin- og Konservesfabriker, foruden en Række andre private Firmaer og forskellige kooperative Virksomheder. Men fælles for alle de nævnte Tilfælde, selv om det er mest synligt for Offentligheden i de store Sager, er, at det kun skyldes det ubrydelige Sammenhold blandt Medlemmerne og deres Tilslutning til Organisationen, at Kravene er blevet gennemført. Det er denne Kendsgerning, vi ønsker at understrege med denne Artikel, thi det maa vel efterhaanden staa klart for enhver, hvad de fire Aar ogsaa tilstrækkelig har godtgjort, at uden Sammenhold og uden Organisation intet Fremskridt.

Et gammelt Ordsprog siger, »at man ikke kan

se Skoven for bare Træer« og udtrykker dermed, at de mest almindelige Ting i Reglen undgaar Folks Opmærksomhed i deres travle Søgen efter det ualmindelige. Columbus-Ægget er et andet af de mange Eksempler paa, at der gives mange Ting og mange Sandheder, der er saa simple, at de næsten er ufattelige.

Til disse simple, men tilsyneladende indenfor Medhjælperkredse kun lidet paaagtede Sandheder hører Forstaaelsen af Sammenholdets og Organisationens Betydning. Mangfoldige er de talte og skrevne Ord, der har givet Udtryk herfor og legio er de Kendsgerninger, der overalt i Naturen og i Samfundet beviser Sandheden i Ordene. Men trods dette har kun et forholdsvis mindre Antal af Handels- og Kontormedhjælperne nemmet Tanken og gjort sig saa fortrolig med den, at den aldrig gaar dem af Glemme.

Vi staar nu overfor den for alt Foreningsliv gunstigste Sæson, og Organisationens Ledelse har omhyggelig planlagt den Agitation, der med alle til Raadighed staaende Midler maa tages op i den kommende Vinter. Det gælder om at udnytte den Vind, der efter fire Aars Modgang nu endelig kommer os til Hjælp paa vor Fremfærd. Det gælder videre om at udbygge de opnaaede faglige Resultater, saa vore Kollegers fortrinlige Pionerarbejde kan komme hele Standen til Gode i Form af et gennemgribende og reformerende Lønarbejde, hvorved Fagets Lønniveau atter kan blive hævet op paa et passende Stade.

Fra Organisationens Side er der vist baade Vilje og Evne til at tage dette Arbejde op, og de forannævnte Eksempler er Beviser for, at der ogsaa i Medlemskredse er Mod og Styrke til at bryde en Lanse for vore Krav. Men Sammenhold maa der til, Sammenhold og Organisationsforstaaelse, og det bliver hvert enkelt Medlems Pligt at bidrage til Udbredelsen heraf.

Vi opfordrer derfor indtrængende vore Medlemmer til at blive Agitatorer for vor fælles Sag. Det vil være muligt for enhver i sin Omgangs- og Bekendtskabskreds og paa Arbejdsstedet at bringe Organisationens Budskab videre, og det ligger i hver enkelt Medhjælpers egen Interesse, at Organisationen gøres stærk og handlekraftig; thi derigennem øges dens Evner til at gennemføre Kravene og skabe bedre Forhold for hele Standen.

Det er muligt, at adskillige Medlemmer mener sig ude af Stand til at holde store agitatoriske Taler og paa den Maade arbejde for Organisationen. Men eet kan vi alle gøre: jævnt og stilfærdigt henlede vore ærede uorganiserede Kollegers Opmærksomhed paa de af Organisationen fremskaffede Resultater og derved bidrage vort til at lukke deres Øjne op for Sammenholdets Betydning.

†

Fridthjov Nilssen død.

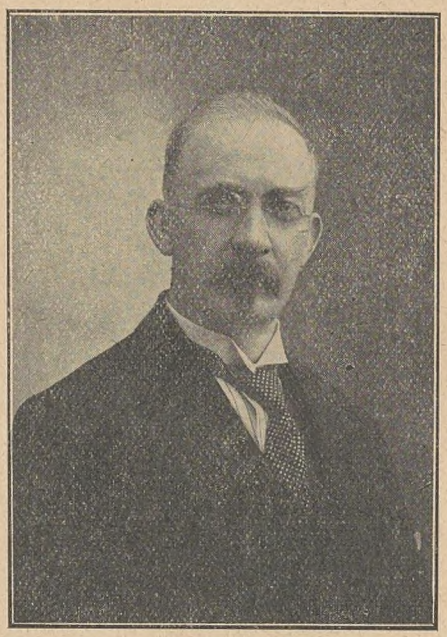

FORMANDEN for Norges Handelsfunktionærers Forbund Fridthjov Nilssen er efter 6 Ugers Sygeleje død den 22. September paa Rigshospitalet i Kristiania. Saaledes lød Indholdet af det norske Forbunds telegrafiske Underretning om Dødsfaldet, der senere er suppleret med Oplysning om, at Døden skyldes Bughindebetændelse og Mavesaar.

Det var kun kort Tid — knap et Aar — Fridthjov Nilssen fik Lejlighed til at staa i Spidsen for vor norske Broderorganisation, idet han blev valgt som fastlønnet Formand paa Hovedbestyrelsesmødet den 21. Oktober 1923, men allerede i dette korte Tidsrum har han udført et stort agitatorisk Arbejde paa sine Agitationsrejser rundt til Afdelingerne.

Fridthjov Nilssen, der var født den 18. Juni 1865 og saaledes til næste Sommer vilde have været 60 Aar gammel, var ingenlunde ved sin Tiltrædelse af Formandsposten noget ubeskrevet Blad i norsk Medhjælperbevægelses Historie. Han deltog i 1908 i Oprettelsen af Forbundet og valgtes straks til Viceformand, for i Oktober samme Aar at overtage Stillingen som Forretningsfører, hvilken Stilling han beklædte indtil August 1913. Fra 1915—19 var han atter Viceformand, og i den Periode benyttedes han overmaade meget i Agitationen, forlenet med betydelige agitatoriske Evner, som han var.

Allerede i 1910 stiftedes Bekendtskabet mellem Fridthjov Nilssen og vor Organisation, idet han deltog i vor Kongres dette Aar som Repræsentant for sit Forbund. Til sin store Beklagelse fik Fridthjov Nilssen ikke Tid til at deltage i det skandinaviske Handelskursus i København i Juli Maaned i Aar, men han deltog som Taler i Malmø-Stævnet den 13. Juli, og Deltagerne heri vil mindes hans velholdte og djærve Foredrag om den norske Organisationsbevægelse. Efter Stævnet besøgte Fridthjov Nilssen København i nogle Dage,

og under Samværet vendte han ofte tilbage til Fremtiden og Arbejdet indenfor sin Organisation, som han omfattede med levende Interesse.

Fridthjov Nilssen naaede ikke at faa sine Ønsker og Planer realiserede, men der er ingen Tvivl om, at han med den redeligste Vilje og med virksom Energi vilde have sat alle Kræfter ind paa Opgaverne, om han havde faaet Lov dertil. Han var en retliniet Personlighed og en udmærket Kollega, hvis Bortgang vi paa det dybeste beklager.

Ære være hans Minde!

Jens Johansen.

6-Lukningen maa lovfæstes!

LIGESOM i Fjor Sommer har Forbundet opfordret Afdelingerne til at tage Spørgsmaalet om frivillig 6-Lukning af Forretningerne op og søge den gennemført, og de fleste Afdelinger har efterfulgt Opfordringen.

Det er ogsaa lykkedes Størsteparten af Afdelingerne at finde Forstaaelse hos Principalerne for en saadan Ordning, og i Realiteten er ca. 90 pCt. af de Handlende nu stemt for helaarlig 6-Lukning. Naar der trods dette endnu findes et forholdsvis større Antal Byer, hvor 6-Lukningen ikke er gennemført — af Købstæder f. Eks. Aabenraa, Hjørring, Herning, Holstebro, Lemvig, Stege og Varde, medens Nakskov har indført 6½-Lukning — skyldes det i Almindelighed kun en enkelt eller enkelte Handlende, som ikke har villet være med og derved har væltet hele Sagen.

I Virkeligheden er noget saadant fuldkomment meningsløst, thi naar Flertallet af de Handlende ønsker 6-Lukningen, der ligeledes støttes af Medhjælperne og paa ingen Maade vækker Misfornøjelse hos Kunderne, burde disse Enere tvinges til at bøje sig, hvilket efter de indhøstede Erfaringer kun kan ske derved, at 6-Lukning i Sommermaanederne fastsættes ved Lov og ophører at være en frivillig Sag.

Blandt Byer, der i Aar har indført frivillig 6-Lukning, kan nævnes København, Aarhus, Aalborg, Esbjerg, Ebeltoft, Frederikshavn (med Undtagelse af Tobaks- og Kolonialhandlere), Frederikssund, Frederiksværk, Helsingør, Hillerød, Hobro, Holbæk, Horsens, Kalundborg, Kolding, Korsør, Køge, Maribo, Middelfart, Nykøbing F. og M., Odense, Præstø, Ringsted, Roskilde, Sakskøbing, Silkeborg (undtagen Manufaktur), Skelskør, Slagelse, Sorø, Storehedinge, Viborg, Vordingborg og Vejle (undtagen Manufaktur). Desuden overalt paa Bornholm og Langeland. Oplysninger savnes for en Del Købstæder. 6-Lukning har endvidere været indført i Hammel, Haslev, Helsinge, Odder og Fakse med flere Smaabyer.

At Stemningen blandt de Handlende er for 6-Lukning, viser den Omstændighed, at De samvirkende Købmandsforeninger paa sine Aarsmøder baade i Jylland, Fyn, Sjælland og København har udtalt sig for Ønskeligheden af Indførelse af 6-Lukning for alle Butiker ved Lov hele Aaret rundt. At Grosserer-Societetet for sit Vedkommende nu møder op som Modstander deraf, bør ikke faa nogen Indflydelse paa Spørgsmaalet, eftersom dette ikke berører Grossererne som saadan.

Fra vor Side er der kun Grund til fremdeles at føre vore Krav frem om helaarlig 6-Lukning, og Hovedbestyrelsen vedtog derfor paa sit Møde den 7. September følgende

Udtalelse.

»Hovedbestyrelsen for Dansk Handels- og Kontormedhjælperforbund samlet til Møde i København den 7. September 1924 udtaler stærkt Ønsket om en Ændring af Loven om Lukketid for Butiker og Lagre m. v., saaledes at der fastsættes 6-Lukning de fire første Dage i Ugen hele Aaret og ikke blot som nu i Vinterhalvaaret.

Hovedbestyrelsen undlader ikke at paapege, at Kravet om helaarlig 6-Lukning paa disse fire Ugedage nu deles af den overvejende Del af Principalerne og er fremsat som Krav af Handelsstandens Organisationer, medens Erfaringer fra Vinter-6-Lukningen fuldt ud godtgør, at der heller ikke fra det købende Publikums Side er Modvilje imod 6-Lukningen.

Hovedbestyrelsen paapeger, at Kravets Gennemførlighed er godtgjort gennem en af Forbundet foretaget Undersøgelse omfattende de to sidste Aar, der udviser, at frivillig 6-Lukning i Sommermaanederne er gennemført i den overvejende Del af de betydende Byer og Handelspladser, medens det ligeledes er fastslaaet, at Gennemførelsen adskillige Steder kun er strandet paa relativt faa uforstaaende Handlende, der ikke bør have Lov til at hindre Gennemførelsen af den Reform, som det langt overvejende Flertal af alle Parter ønsker.

Gennemførelsen af Kravet om 6-Lukning ogsaa i Sommermaanederne er af saavel sundhedsmæssig som kulturel Betydning for den store Del af Befolkningen — Principaler saavel som Medhjælpere — der omfattes deraf, hvorfor Hovedbestyrelsen henstiller til Regering og Rigsdag at gennemføre en snarlig Ændring af Loven i heromhandlede Retning.«

Denne Udtalelse er under 11. September sendt til Erhvervsministeriet med Opfordring til Ministeriet om at yde sin Medvirkning til Kravets Gennemførelse i den kommende Rigsdagssamling.

Skumring eller Gry?

VED et politisk Møde, der afholdtes i Rødding ved Skive, holdt en fhv. Kirkeminister en meget alvorlig Tale, hvori han bl. a. sagde, at der er god Grund til at spørge, som der staar i Sangen: Er det Skumring eller Gry? Om det bærer mod Natten, eller vi gaar en bedre Dag i Møde, end den vi hidtil har kendt. Han taler om den sidste Tids Udvikling, om at man har Lov til at tro, at man nu efter Ragnaroktiden skal kunne opnaa at naa til Fred og Forstaaelse mellem Folkene og mellem Klasserne i det enkelte Folk. Han peger paa Folkenes Forbund, der opstod, frembaaren af den amerikanske Præsident Wilsons stærke Kristentro, og nu tæller 1400 Millioner af Jordens 1700 Millioner Mennesker. Han paaviser, at Folkenes Forbund allerede har haft en betydelig Indflydelse i økonomiske og nationale Forhold, f. Eks. i Østrigs finansielle Genrejsning og det øvreschlesiske Nationalproblem og forhaabentlig ogsaa paa Tysklands Genrejsning. Og man maa i det store og hele give ham Ret i hans Betragtninger.

Ogsaa vi organiserede Mennesker spørger os selv mangen Gang: Gaar det mod Skumring eller Gry, eller skal den arbejdende Befolkning atter synke tilbage og blive de Lønslaver, de i fordums Tid har været? Nej, og atter nej. Ligesom Folkenes Forbund har været og er medvirkende til Europas Genrejsning, er de store internationale og nationale Organisationer medvirkende til at beskytte Lønarbejderne mod at falde tilbage til de trange Kaar, der tidligere var almindelig indenfor vore Rækker. Men for at der kan opnaas en bedre Forstaaelse indenfor de enkelte Klasser i de enkelte Folk, skal Menneskene i første Linie have Agtelse for hinanden, og dette har ikke tidligere været Tilfældet, men er først sket gennem Organisationerne og gennem det store Arbejde, de har udført i Form af Lønarbejde og ikke mindst i Form af Oplysning gennem Skoler, Kursus, Foredrag m. m. Først derigennem har den arbejdende Befolkning tiltvungen sig Agtelse og Respekt.

Nu kunde disse Resultater meget vel indgyde os en vis Magelighed og »falden til Ro«, men netop her maa vi vogte os. Tiden tvinger os til stadig Aarvaagenhed og her er det, at man i Organisationen har den største Støtte, idet denne stadig staar paa Vagt for os og er beredt til, hvad Øjeblik det end skal være, at tage sin Tørn for vore Krav og Rettigheder. Derfor har man ogsaa Pligter mod sin Organisation, ligesom Folkene overfor Folkenes Forbund. Vi maa holde trofast og stærkt fast ved denne Sammenslutning og aldrig i Ligegyldighed svigte den, for derigennem skader man ikke blot sig selv, men ogsaa sine Standsfæller.

Vort Løsen maa altid være at holde fast ved vor Organisation og styrke denne ved alle mulige Lejligheder; at søge at faa de uorganiserede til at forstaa, at Sammenhold er Magt, og at dette Sammenhold er den eneste Magt, der i det lange Løb er i Stand til at give ogsaa vor Stand den Agtelse, som den har berettiget Krav paa. Følger vi det, vil det ogsaa nok for os vise sig, at vi ikke stiler mod Nattens Skumring, men mod Dagens Gry.

Odense, i August 1924 Niels Jørgensen.

Hovedbestyrelsesmøde.

Søndag den 7. September.

HOVEDBESTYRELSEN samledes til ordinært, kvartaarligt Møde Søndag den 7. September paa Hovedkontoret Gl. Kongevej 6, København. Samtlige Medlemmer var nærværende.

Forretningsfører Jens Johansen bød Kl. 9½ Velkommen, hvorefter man straks gik over til Dagsordenen. Forhandlingsprotokollen oplæstes og godkendtes, hvorefter fulgte

Forretningsførerens Beretning.

Jens Johansen indledede den organisatoriske Oversigt med en Omtale af de samfundsmæssige Forhold, der ikke havde forandret sig synderlig siden sidste Møde. Der havde atter fundet et stort Bankkrak Sted, hvilket naturligvis ikke kunde undgaa at paavirke Forholdene i ugunstig Retning, og desuden befrygtede man en ny tysk Dumping. Men forhaabentlig faar den ikke samme Virkning som sidst.

Fra Forbundets Side maatte man søge at animere Afdelingerne til at tage et energisk Arbejde op i det kommende Efteraar, og Mulighederne for et godt Resultat heraf var forøgede ved de seneste faglige Resultater: Hector og Steensen i Forbindelse med Olesen.

Afdelingsantallet var uforandret 109, medens Medlemsantallet var steget med ca. 600 Medlemmer. Rejsesekretærerne havde trods Sommertiden foretaget omtrent samme Antal Besøg i Afdelingerne som i forrige Periode, nemlig 78, og desuden havde Forretningsføreren foretaget Eftersyn i Aalborg, Aarhus og Vejle.

Agitationen havde nærmest været stillet i Bero som Tilfældet almindeligvis er om Sommeren. Forretningsføreren omtalte det første skandinaviske Handelskursus, der havde været yderst vellykket, samt det skandinaviske Stævne i Malmø.

Forretningsføreren fremkom derefter med en Række Oplysninger angaaende Hjælpefonden og Arbejdsløshedskassen, idet han meddelte, at der til Pladsanvisningen var anmeldt 133 Pladser, hvoraf 109 fra København og besat 112, hvoraf 90 i København. Sluttelig foreslog Forretningsføreren, at der rettes Opfordring til Afdelinger med et stort Antal Arbejdsløse om for disse at oprette gratis Undervisningskursus med Forbundets Støtte.

Hovedbestyrelsen sluttede sig hertil og gav Forretningsudvalget Bemyndigelse til at yde Tilskud til Kursus, der oprettes efter en af Forretningsudvalget godkendt Plan.

Forretningsføreren gav dernæst en Oversigt over de faglige Sager, idet han først omtalte Pristallets Stigning og de deraf flydende Lønstigninger. Han kom dernæst ind paa en udførlig Omtale af Konflikterne med Hector og H. Steensen i Vejle samt paa de i Perioden rejste Lønsager, hvoraf Sagen med de sydfynske Jernbaner var henlagt, efter at de paagældende Medlemmer var blevet fastansatte.

Ialt var afsluttet 12 Sager, omfattende ca. 900 Medlemmer, hvoraf 8 Sager for 330 Medlemmer var i København. Blokaden overfor Johs. Bork, Aarhus, var hævet, efter at Firmaet er gaaet Konkurs.

Beretningen godkendtes enstemmigt.

Hovedkassererens Beretning.

Julius Hansen gav Oplysninger om Restanceforholdene og meddelte dernæst, at der i April Kvartal var indgaaet 437 Begæringer om Understøttelse, mod 487 i Januar Kvartal, og heraf var 410 anerkendt, medens Resten ikke var i Overensstemmelse med Lovene.

Antallet af Medhjælpere, der modtog vedtægtsmæssig Understøttelse, androg gennemsnitlig 352 pr. Maaned, hvoraf 252 var Mænd og 100 Kvinder, medens 158 var bosiddende i København og 194 i Provinsen. Af de Ledige var 35,4 pCt. Kolonialmedhjælpere, Kontor 26,5 pCt. og Manufaktur 14,5 pCt.

Der udbetaltes ialt i Kvartalet 50,612 Kr. i vedtægtsmæssig Understøttelse for 22,361 Dage, eller ca. 1500 Kr. mindre end i forrige Kvartal. I ekstraordinær Understøttelse udbetaltes ca. 46,500 Kr.

Arbejdsløshedsprocenten var den 30. Juni 7,7.

Beretningen godkendtes.

Retshjælpen.

Forretningsføreren gav en Oversigt over Retshjælpens Virksomhed siden sidste Møde. Det fremgik heraf, at der var bevilget Retshjælp i 14 Sager, medens 11 Sager var afsluttet, og heraf var 8 vundet, 1 forligt, 1 tabt og 1 hævet. I Hovedstol og Renter var hos Principalerne inddrevet Kr. 1967,36 og i Omkostninger Kr. 219,25. Pr. Dato verserede 30 Sager

Beretningen godkendtes.

Financielle Forhold.

Hovedkassereren forelagde Regnskabsoversigt pr. 31. Juli samt Status pr. 1. August. Oversigten og Revisionsprotokollen, der dernæst oplæstes, toges til Efterretning.

Fra Arbejdsdirektoratet var indgaaet en Opfordring til at søge gennemført en Kontingentforhøjelse for derigennem at erhverve det i Arbejdsløshedsloven foreskrevne Reservefond. Forretningsudvalget havde her overfor fremhævet Kassens gunstige Regnskab i 1923—24 og paapeget, at et lignende Resultat turde forventes i indeværende Aar, hvorved Kassens Underskud vilde være bortelimineret, ligesom der var al mulig Udsigt til, at Kassen kunde tilbagebetale det modtagne Statslaan indenfor den fastsatte Tid.

Arbejdsdirektoratet havde dog fastholdt sit Synspunkt, men vilde føle sig tilfredsstillet ved, at Hovedledelsen forskaffede sig en Bemyndigelse til i Samraad med Direktoratet at forhøje Kontingentet, derfor Nødvendigheden kræver det.

Hovedbestyrelsen sluttede sig til Forretningsudvalgets Standpunkt i Sagen og besluttede at bemyndige Forretningsudvalget til at indkalde til ekstraordinært Repræsentantskabsmøde i Forbindelse med næste Hovedbestyrelsesmøde.

Forretningsføreren gav derefter Meddelelse om stedfundne Forhandlinger mellem Forretningsudvalget og Aalborg Afdelings Ledelse angaaende Afdelingens Pensionat. Da Pensionærantallet var gaaet saa stærkt ned, at en fortsat Drift af Pensionatet vilde være urentabel, havde man besluttet midlertidig at lukke Pensionatet fra 1. September og foreløbig se Tiden og Forholdene an. Hertil sluttede Hovedbestyrelsen sig, idet man tiltraadte Forretningsudvalgets Forslag vedrørende Afviklingen af Afdelingens økonomiske Forpligtelser overfor Forbundet.

Agitationen.

Foreliggende Forslag til Agitationsplan for Vintersæsonen drøftedes og godkendtes. Ifølge denne stilles Agitationsmateriale gratis til Raadighed for Afdelingerne i Form af forskellige Cirkulærer, Flyvesedler, Lærlingecirkulærer og -Pjecer og Løbesedler. Det vedtoges desuden at søge afholdt offentlige Møder i alle Afdelinger og at stille en Taler til Raadighed for Forbundets Regning.

Endvidere drøftedes Spørgsmaalet om Afholdelse af Kredsmøder for Tillidsmænd, og det vedtoges at afholde saadanne i Vinterens Løb. Det nærmere Arrangement overlodes Forretningsudvalget.

Arbejdernes Oplysningsforbund.

Der forelaa Indbydelse til at tilslutte sig det nyoprettede Arbejdernes Oplysningsforbund, hvis Opgave er at organisere Oplysningsarbejdet indenfor Arbejderklassen, dels gennem en udvidet Skole- og Foredragsvirksomhed dels ved Hjælp af Studiekredse og lignende Foreteelser.

Spørgsmaalet drøftedes indgaaende, og det vedtoges sluttelig at tiltræde Forbundet fra den 1. Oktober.

Forskelligt.

Forretningsføreren meddelte, at han og Hovedkassereren havde haft Lejlighed til overfor det af Socialministeren nedsatte snævre Lærlingeudvalg at fremføre Forbundets Ønsker angaaende Lærlingelovens Revision. Forretningsføreren gav Oplysninger angaaende Arbejdet indenfor de forskellige Udvalg, hvor han havde Sæde og refererede Forhandlingerne paa det internationale Hovedbestyrelsesmøde i Zürich, hvor det bl. a. var besluttet at afholde den internationale Kongres i København til næste Aar.

Dernæst godkendtes de afsluttede Overenskomster, Uoverensstemmelser, Konflikter og Grænsestridigheder og sluttelig godkendtes den af Vejle Afdeling foretagne Eksklusion af to Strejkebrydere fra Steensen Konflikten: 56621 Johannes Petersen og 56670 Inger Møller.

Mødet, der kun havde været afbrudt af en Frokostpavse, sluttede derpaa Kl. ca. 6.

Medhjælperbevægelsen i Udlandet.

En Artikelserie med Bidrag af Medhjælperbevægelsens ledende Mænd Verden over.

Vi bringer hermed en interessant Artikel om den franske Medhjælperbevægelse, skrevet af den ledende Mand indenfor den franske Landsorganisation, Kollega Georges Buisson.

IV. Frankrig. Fédération Nationale des Syndicats d'Employés.



Georges Buisson er født den 2. December 1878 i Evreux (Eure). Som Søn af en mindre Handlende lærte han, efter at have faaet en god Skoleuddannelse ved Gymnasiet i sin Fødeby, Faderens Erhverv forskellige Steder i Provinsen og derpaa i den gamle Handelsby Rouen.

Tyve Aar gammel, i den Alder, hvor en Mand, der føler Blodet bruse i sig og drømmer om et virksomt Liv, nødvendigvis maa føle sig ulykkelig i de smaa Byer med den indskrænkede Horisont, rejste Buisson til Paris. Han arbejdede i et Engrosfirma paa Boulevarden, og fra dette Tidspunkt stammer hans Tilslutning til Fagforeningsbevægelsen.

Som Medlem af den parisiske Medhjælperorganisation arbejdede han paa det Tidspunkt paa at forbedre Lønforholdene for Magasinernes og Kontorernes Medhjælpere. Tre Aar efter sin Indtrædelse i Organisationen blev Buisson valgt som Repræsentant i Forbunds-Komitéen og paa Kongressen i 1908 valgtes han som Forbundets Sekretær. I 1910 blev han Organisationens Hovedkasserer og i 1914 administrerende Sekretær (Forretningsfører).

Buisson blev indkaldt ved Krigens Udbrud, men efter dens Afslutning i 1919 genindsattes han i sin tidligere Stilling og i 1920 valgtes han som Generalsekretær (Formand) for Forbundet.

Siden Internationaler Bund der Privatangestelltens Oprettelse har Buisson været Medlem af Hovedbestyrelsen.

FORBUNDETS OPRETTELSE.

Det var i Juli 1893, at de dengang eksisterende Medhjælperforeningen for første Gang samledes til en national Kongres. Kun seks Foreninger, der alle havde Sæde i Paris, var repræsenteret.

Paa denne Kongres blev Fédération Nationale des Syndicats d'Employés stiftet. I Begyndelsen optog Forbundet alle Grupper af Medhjælpere, der var konstitueret paa lovlig Maade, ligegyldig hvorledes Foreningens Form var (venskabelig, filantropisk eller faglig). Den undtog kun de Grupper, der optog Chefer som Æresmedlemmer.

Senere optog Forbundet kun saadanne Foreninger, der var konstitueret i Overensstemmelse med de i Loven af 21. Marts 1884 vedrørende de professionelle Fagforeninger foreskrevne Former. Det har deltaget i Grundlæggelsen af Confédération Générale du Travail, der omfatter alle faglige Arbejder- og Medhjælperorganisationer i Frankrig, og er stadig knyttet til denne Forening.

For Tiden bestaar Forbundet for Størstedelen af Handelsmedhjælpere, Bank- og Børsmedhjælpere har i nogle Aar været organiseret i et særligt Forbund: Fédération des Employés de la Finance. Medhjælperne i Gas- og Elektricitetsbranchen har sluttet sig sammen med Arbejderne i Fédération de l'Eclairage (Belysningsforbundet). Medhjælperne ved Transportkompagnierne er sammensluttet med Arbejderne i disse Kompagnier i Fédération des Moyens de Transport, de kommunale Tjenestemænd er altid organiseret sammen med Arbejderne i Fédération des Services Publics.

Denne korperative Klassifikation begrænser Rekrutteringen til Medhjælperforbundet, der foruden Handelsmedhjælperne omfatter Medhjælpere af forskellige Kategorier: Kontormedhjælpere, Stenografer og Bogholdere beskæftigede i Industrien samt Assuranceselskabernes Medhjælpere.

ORGANISATIONSFORMEN.

Organisationsformen er den samme som hos alle de Fagforeninger, der er knyttet til C. G. T. Derved er en vidtrækkende Decentralisation gennemført.

I hver By er Organisationen godt grundfæstet. Den er i høj Grad selvstændig, baade hvad Handlefrihed og Administration angaar. Det er Foreningen, som opkræver Kontingentet hos Medlemmerne og paa Grundlag heraf indbetaler Kontingentet til Centralorganisationerne. Den lokale Forening er paa een Gang knyttet til Fédération Nationale og til L'Union des Syndicats (Sammenslutning af Fagforeninger) i det paagældende Distrikt. Den betaler et Kontingent til disse to Organisationer og er saaledes paa een Gang knyttet til de franske Medhjælpere gennem sit Forbund og til Arbejderne af alle Fag i sit Distrikt gennem Distriktsforbundet.

C. G. T. er selv konstitueret paa denne dobbelte Basis gennem Industriforbundene og Distriktsforbundene.

Det maanedlige Kontingent, som Medlemmerne betaler til deres Forening, varierer alt efter de forskellige Foreninger fra Fr. 1,50 til Fr. 3,00. Foreningerne betaler til Forbundet et maanedligt Kontingent paa 60 Centimer pr. Medlem; deres Kontingent til Distriktsforbundet varierer fra 25 til 60 Centimer. Paa deres Side betaler Foreningerne og Distriktsforbundene et Kontingent til C. G. T. paa 10 Centimer pr. Maaned og pr. Medlem.

Som man kan tænke sig, forbliver Størstedelen af Kontingentet i den lokale Forening, som bør afholde Udgifterne ved sin særlige Virksomhed. Denne Metode har den Ulempe, at den kun yder Centralorganisationerne ringe Hjælpemidler og følgelig begrænser deres Arbejdsmuligheder. Desuden paadrager den Foreningerne Udgifter, som, hvis de var centraliserede, vilde være meget mindre. Men de franske Fagforeninger har alle været dannet efter dette System, der svarer til de franske Arbejderes særlige Karakter, og de Anstrengelser, der har været gjort i Retning af Centralisation, ligegyldig i hvilken Sammenslutning, har ikke haft synderlig Succes.

FORBUNDETS ARBEJDE.

Under disse Forhold er de af Industriforbundene udrettede sociale Arbejder yderst sparsomme. Medhjælperforbundet har først for nylig oprettet en Arbejdsløshedskasse, der kun har fungeret siden 1. Januar d. A.

Denne Kasse faar sine Midler gennem et Tillægskontingent paa 50 Centimer pr. Maaned og pr. Medlem. De Fordele, den byder, varierer alt efter den organiseredes Anciennitet. I Tilfælde af Arbejdsløshed faar det organiserede Medlem af Kassen udbetalt et Beløb af 90 Francs, hvis han har været organiseret i et Aar. Udbetalingerne stiger indtil 300 Francs ved 10 Aars Medlemsskab.

Men paa den anden Side har et vist Antal lokale Foreninger for sig selv oprettet forskellige sociale Institutioner saasom Arbejdsløshedskasse, Sygekasse, Pensionskasse etc. Foreningerne beskæftiger sig ogsaa med Pladsanvisning for deres arbejdsløse Medlemmer. Men Pladsanvisningen bliver især i de store Byer mere og mere organiseret og er ledet af Kommissioner bestaaende af Arbejdsgivere og Medhjælpere. Denne jævnbyrdige Organisation for Pladsanvisning synes yderligere at tilskynde Cheferne til at henvende sig til Kontoret med deres Forespørgsler. Imidlertid foregaar Pladsanvisningen i Handelsverdenen stadig nærmest gennem særlige Forbindelser og ved Anbefalinger, og Fagforeningernes Anstrengelser for at indskrænke denne Sædvane er ikke lykkedes i synderlig Grad.

Forbundet helliger sig især Propagandaen og Arbejdet for de store Krav i al Almindelighed. I saa Henseende forener det sine Anstrengelser med C. G. T.s, og et vist Antal af dets Agitatorer deltager i C. G. T.s almindelige Propaganda.

Hvert Aar afholdes en national Kongres, paa hvilken Retningslinien for Forbundets almindelige Arbejde angives. Kongressen udnævner Forbundsledelsen og femten Distriktsdelegerede. Forsamlingen af disse Distriktsdelegerede danner Nationalraadet, hvem det paahviler sammen med de fastlønnede Tillidsmænd at administrere Forbundet i Tidsrummet mellem to Kongresser. Disse Distriktsdelegerede har desuden det Hverv at besøge Foreningerne i deres Distrikt, de tjener paa en Maade som Forbindelsesled (Samlingsagenter) mellem Forbundskontoret og de stedlige Foreninger.

KRIG OG KRISETID.

Indtil 1914 havde Medhjælperforbundet mange Vanskeligheder at kæmpe med; Medhjælperne viste en vis Ulyst til at organisere sig og Karakteren af de faglige Organisationers Klassekamp bidrog ikke lidt til at skabe denne Modvilje. Efter Krigens Udbrud har Medhjælperne bedre forstaaet den Interesse, de havde af at slutte sig sammen til Forsvar for deres Interesser, og Forbundet talte efter dets Rekonstruktionen i 1919 over 40,000 Medlemmer. Denne faglige Udvikling gør det muligt for Organisationen at skaffe Medhjælperne talrige Fordele. I adskillige Byer har kollektive Kontrakter erstattet den tidligere Vilkaarlighed med Engagementsgarantier og bedre Arbejdsforhold.

Men de ulykkelige Strejker og de Splittelser, som iværksattes indenfor Fagforeningerne af 3. Internationales Tilhængere, modvirkede Fremgangen og tilintetgjorde det Haab, Forkæmperne havde næret.

Forbundet tæller endnu 12,000 Medlemmer.

Det er en ubestridelig Fremgang fra Tilstandene før Krigen, men en beklagelig Tilbagegang fra det smukke Fremstød i 1919.

De franske Organisationsforkæmpere har imidlertid ikke af den Grund tabt Modet. De fortsætter deres Arbejde. For Tiden fører de Kampen for 8-Timers Dagen og for Søndagen som ugentlig Hviledag, og den Succes, de kan notere, kan kun tilskynde dem til at fordoble deres Anstrengelser.

Georges Buisson.

Overenskomst eller Billet mrkt.

„UDFØRLIGE Oplysninger med Lønkrav i Billet mrkt..... modtager o. s. v.«

Alle Medhjælpere, der har været ude for at skulle søge Plads, kender ovenanførte Citat, maaske en ganske lille Smule nuanceret, og de fleste har sikkert mange Gange været opfyldt af Harme over at skulle sende et Utal af vigtige Oplysninger til en tilfældig og ukendt Principal — uden nogen Art af Garanti mod Misbrug af de givne Oplysninger.

Dertil kommer, at Medhjælpere, der skal indlægge en saadan »Billet«, er fuldstændig ude af Stand til at kontrollere, hvad konkurrerende Kolleger forlanger i Løn.

Hvis der kunde skaffes en Statistik, der blot nogenlunde nøjagtigt viste, hvad Medhjælperne har tabt i Indtægt ved af Frygt for ukendte Konkurrenter at forlange en lavere Løn end den, der svarer til deres Anciennitet og Uddannelse, vilde selv Medhjælperne forbauses; men selv uden Statistik kan Medhjælperne med Lethed regne ud, at denne uhyggelige Form for Pladsanvisning koster dem mere, end de har Raad til at ofre.

Gennem Samtaler med Hundreder af pladssøgende Kolleger véd jeg, at der blandt Medhjælperne er en stærkt voksende Uvilje mod de anonyme Annoncer; men ligesom de Pladssøgende af Frygt for at blive distanceret ofte undlader at forlange en rimelig Løn, tør de heller ikke helt undlade at søge de averterede Pladser af Frygt for at miste en eventuel Chance.

De averterende Principaler kan derfor dækket af Anonymiteten øve et haardt Pres paa Medhjælperlønningerne; og vi har desværre uhyggelig mange Eksempler paa, at Principalerne baade har udnyttet Mulighederne i saa Henseende og fortsat udnytter dem til at trykke Medhjælpernes Lønniveau — trods de stigende Leveomkostninger.

Det er derfor paakrævet snarest muligt at faa truffet Modforholdsregler, og der findes ikke andre end kollektive Overenskomster, der fastsætter Lønninger, hvorunder der ikke maa arbejdes.

Der er ingen anden Vej end en saadan Udvidelse af vore faglige Overenskomster, at der bliver Mindstelønninger for alle Brancher indenfor vort Fag, beskyttende praktisk talt alle Medhjælpere.

Det er klart, at Udvidelser af vort Virkefelt koster Arbejde og Kamp, og den gennemføres selvsagt ikke, uden at Medhjælperne vover den nødvendige Indsats; men en Stand kan ogsaa gaa saa vidt i Angst for at hævde og værne sin Ret, at den ødelægger sig selv derved.

Iøvrigt er den nødvendige Indsats for at gennemføre ordnede Arbejdsforhold langt fra saa stor, som mange Medhjælpere forestiller sig det.

Der bliver nemlig ikke færre Pladser, og der bliver ikke færre Chancer for hver enkelt Medhjælper, fordi de gennem Tilslutning til Organisationen kræver Lønningerne fastsat ved fri Forhandling i Stedet for den nuværende kaotiske Forvirring, der kun kan skade Medhjælperne.

Sammenhold og Samarbejde maa der imidlertid til, og Medhjælperne maa lære at skabe en saadan Respekt for Samarbejdet, at en enkelt daarlig Kollega ikke kan ødelægge det hele.

Kolleger! Prøv at drage en Sammenligning mellem det at skulle søge Beskæftigelse i et Firma, hvor De véd, at Forholdene er ordnede regulært, og det at søge Plads ifølge et Avertissement, hvor De maa regne med, at Kolleger underbyder Dem, og overvej saa, om det ikke er værd at slaa et Slag for at faa de ordnede Forhold gennemført overalt.

Vore arbejdsløse Kolleger forstaar det, for de mærker det hver Dag; men det er for sent at naa til Forstaaelsen, naar Arbejdsløsheden er der. Tag derfor fat, medens der endnu er Tid.

Gustav Pedersen.

Indsamlingen til tyske Standsfæller.

2. Bidragsliste.

VED den fortsatte Indsamling til Støtte for vore nødlidende tyske Kolleger er indgaaet følgende Beløb:

Aabenraa Kr. 8,00, Aalborg 23,00, Aarhus 6,00, Fredericia 13,00, Helsingør 23,75, Holbæk 7,00, Holsted 7,00, Horsens 94,00, Kolding 14,00, Langeland 55,00, Løgstør 2,00, Middelfart 5,00, Nakskov 5,00, Næstved 25,00, Odense 5,00, Ringsted 15,00, Roskilde 5,00, Silkeborg 3,00, Skanderborg 13,00, Slagelse 2,00, Stege 28,00, Sønderborg 5,00.

I København er indgaaet følgende Beløb:

Afdelingens Personale Kr. 30,00, Personalet hos Fog & Mørup 23,00, »Wedela« 12,00, Grøn & Søn 22,00, C. Schous Lager 25,00, Dansk Smede- og Maskinarbejderforbund 21,00, Nordholm 6,00, Arbejdsmændenes Arbejdsløshedskasse 7,00, Galle & Jessen 10,00, Søe Jensen 3,00, Arbejdernes Fællesorganisations Brændselsforretning 16,00, Landarbejderforbundet 12,00, Hovedstadens Brugsforening 222,00, Socialdemokratens Ekspedition 48,00, De danske Vin- og Konservesfabriker 7,00, H. Christensen 2,00, P. Carl Petersen 186,00.

Ialt er indgaaet Kr. 1015,75. Heraf er indgaaet Kr. 9,00, efter at Beløbet er oversendt vort tyske Broderforbund.

Vi takker de Afdelinger, der har indsendt ovennævnte Beløb.

Julius Hansen.

Internationale.

HOVEDBESTYRELSEN for Internationaler Bund der Privatangestellten afholdt Møde i Zürich i Dagene 27.—29. August, hvor en Række forskellige Spørgsmaal forelaa til Behandling.

Generalsekretær Smit aflagde Beretning over Virksomheden siden sidste Møde, idet han omtalte de enkelte tilsluttede Organisationers Stilling samt Mulighederne for at faa Fodfæste i andre Lande. Det oplystes, at det var lykkedes ved Forbundets Hjælp at faa oprettet et intimt Samarbejde mellem czekoslovakiske og tyske Organisationer i Czekoslovakiet, hvilke Organisationer hidtil havde staaet ret skarpe overfor hverandre, men desværre havde det tyske Teknikerforbund trukket sig tilbage fra Samarbejdet. Ogsaa Sammenslutningen af de to store hollandske Forbund, der vilde blive fuldbyrdet fra 1. Januar 1925 og resultere i en Organisation paa ca. 15,000 Medlemmer, var sket under Internationales Ledelse.

Paa Mødet optoges den polske Organisation Allgemeine Angestellten Bund, Kattowitz med 3500 Medlemmer, medens Optagelsen af Verband der Angestellten, Rumænien fandt Sted under Forbehold af, at Organisationen var Medlem af Landsforbundet.

Det vedtoges at lade Internationale være repræsenteret ved Kongresserne i Prag for International Forening for Arbejdsløshedens Bekæmpelse samt for International Forening for Arbejderbeskyttelseslovgivning.

Det besluttedes at afholde international Kongres 1925 i København. Den nærmere Dato for Kongressen fastsættes senere.

Agitationen indenfor Kolonialbranchen i København.

AFDELINGENS Bestyrelse har paa sit sidste Møde planlagt Agitationen for den kommende Vinter. Denne Agitationsplan gaar ud paa at samle alle i københavnske Kolonialforretninger beskæftigede Medhjælpere i Organisationen, for derefter at paabegynde et effektivt Lønarbejde for hele Branchen.

Som Forholdene i de senere Aar har udviklet sig, er Medhjælpernes Muligheder for at opnaa selvstændige Købmandsvirksomheder lig Nul. Hvorfor da stadig gaa med de gyldne Drømme om Fremtiden og for en urimelig lav Løn, naar der alligevel kun er en meget lille Procent af Fagets Udøvere, der har Udsigt til at blive selvstændige Næringsdrivende, medens alle de øvrige aldrig bliver andet end Lønarbejdere.

Derfor maa Medhjælperne, ligesom Landets øvrige Lønarbejdere, selv være medbestemmende om deres egne Løn- og Arbejdsforhold, og der er ingen anden Vej at gaa, end den alle andre Lønarbejdere har gaaet, nemlig Sammenslutning i Organisationen og gennem denne faa kollektive Overenskomster vedrørende Løn- og Arbejdsforhold, Ferie. Overarbejds- og Voldgiftsbestemmelser.

Vi kan og skal naa dette Maal, selv om Vejen synes lang, men for at naa Maalet, maa alle Kolonialmedhjælpere deltage i Arbejdet.

Der vil i denne Maaned blive udsendt Agitationsmateriale til alle Kolonialforretninger i København, hvor der er beskæftiget Medhjælpere, bl. a. vedlægges der Adressekort, som vi anmoder Medhjælperne om at udfylde med Navn og Adresse paa alle i Firmaet beskæftigede Medhjælpere og Lærlinge og tilbagesende dette til Kontoret (kan nedlægges ufrankeret i Postkassen).

Disse Adresser vil derefter blive afkonfereret med vore Kartotheker, og de Medhjælpere, der ikke er Medlemmer af Organisationen, vil Bestyrelsen aflægge Besøg for at faa dem til at tilslutte sig denne.

Vi opfordrer derfor Medlemmerne til at vise denne Sag hele deres Interesse og være Bestyrelsen behjælpelig i dens Arbejde. Tiden er inde for et Gennembrud, der ikke alene kan gavne os selv, men hele vor Stand. Det kommer imidlertid i første Række an paa, om Medhjælperne selv ønsker Gennembrudet, eller om vi stadig skal staa som en særlig Kaste indenfor Arbejderbevægelsen, uden nogen som helst Beskyttelse mod Principalernes Overgreb.

Gør derfor Sagen til Genstand for Omtale blandt Kollegerne paa Arbejdspladsen.

Paavirk de uorganiserede, som De til daglig omgaas, til at tilslutte sig Organisationen.

Udfyld og indsend Adressekortene omgaaende.

Bestyrelsen
for Kolonialafdelingen.

Forsikringsselskabet „Svendborg" skambyder sine Medhjælpere.

Forsikringsselskabet »Svendborg« i Byen med det samme Navn har gennem den Behandling og de Vilkaar, Selskabet byder sine Medhjælpere, gjort sig fortjent til at blive almindelig bekendt indenfor Medhjælperkredse og overfor Offentligheden som et ualmindelig daarligt Arbejdssted, og vi skal derfor til Skræk og Advarsel gøre nærmere Rede for Forholdene.

Selskabet beskæftiger et Par Prokurister og ca. 18 Medhjælpere, hvoraf kun een er Medlem af Forbundet, hvilket med tilstrækkelig Tydelighed forklarer Aarsagen til de herskende elendige Forhold. Formanden for Bestyrelsen er den kendte Landsretssagfører Elmquist, der var opstillet som det moderate Venstres Folketingskandidat i Nyborg.

En enkelt af Medhjælperne er lønnet med 300 Kr. pr. Maaned, medens Resten, hvis Alder er mellem 16—22 Aar, lønnes fra 20 Kr.(!) til ca. 150 Kr. pr. Maaned; Størsteparten under 100 Kr. pr. Maaned! Om Lærlingeforhold er der ikke Tale. De er alle engageret som Medhjælpere — eller »Afdelingschefer« om man vil!

Selskabet er ubestrideligt det daarligst lønnende i hele Byen, men de paagældende Medhjælpere har dog hidtil taalmodigt fundet sig i de magre Lønninger, der for de fleste af dem spiller en mindre Rolle, thi hovedsagelig er de rekrutterede fra Hjem, hvor Organisationsforstaaelsen kun er ringe, men Naalepengene desto rigeligere, hvilket Selskabet i rigt Maal har benyttet sig af.

Dog var det ikke tilstrækkeligt for Selskabet at skambyde sit Personale paa Lønningsomraadet, nej, man fordrede i stor Udstrækning yderligere Vederlag for Sultelønnen i Form af ubetalt Overarbejde, og Personalet fandt sig i lang Tid deri uden at kny.

Imidlertid har der i den senere Tid været ført Forhandlinger med et københavnsk Forsikringsselskab om Sammenslutning, og i Anledning deraf blev der foretaget en Opgørelse, som Personalet blev beordret til at foretage som Overarbejde baade om Aftenen og om Søndagen. Denne sidste Bestemmelse faldt dog Medhjælperne stærkt for Brystet og i Desperation blev man enige om at blive borte fra Søndagsarbejdet, hvilket havde til Følge, at hele Personalet blev opsagt til Fratrædelse henholdsvis med 14 Dages og 3 Maaneders Varsel, saaledes som den personlige Aftale nu var.

Dette syntes endelig at skulde vække Personalet til Forstaaelse af Organisationens Nødvendighed, og forskellige Forhandlinger om Organisationens Indgriben blev ført. Der kom dog intet ud heraf, thi Personalet veg tilbage for at gøre nogen personlig Indsats, og da Selskabet — maaske med Kendskab til de førte Forhandlinger — tog Personalet til Naade og lod Opsigelserne bortfalde, forduftede de »revolutionære« Tanker og Tilbøjeligheder, og Personalet bøjede sig paany under Aaget.

Det er naturligvis beskæmmende, at der findes saadanne Forhold indenfor vor Stand, men hellere end at dække derover, maa man blotte de betændte Steder og advare mod at indlade sig med et Selskab, der skambyder sine Medhjælpere i lønmæssig Henseende og byder dem skandaløse Arbejdsvilkaar, saaledes som Tilfældet er med Forsikringsselskabet »Svendborg«.

Lønarbejdet i September.

I Foraaret blev der med Odense Brugsforening truffet en midlertidig Overenskomst angaaende Afdelingsledernes Lønforhold, idet Hensigten var fra 1. Juni at træffe en endelig Ordning. Forhandlingerne herom blev imidlertid mere langvarige end oprindelig beregnet, og det er først lykkedes at finde en Løsning paa de foreliggende Divergenser, saa Overenskomsten kunde træde i Kraft den 1. September. Afdelingslederne faar derefter en fast Grundløn samt Procenter af Omsætningen og Refusion af Driftsomkostningerne indenfor visse Grænser.

Med Københavns Frihavns Aktieselskab er oprettet Overenskomst for Vejerne i Frihavnen. Den faste Ugeløn forhøjedes til 60 Kr., medens der ved lokal Forhandling er opnaaet Ændringer og Forbedringer paa Akkordtillægene. Overenskomstens Løbetid er til 1. April 1925.

Gennem Dansk Principalforening har foruden med Frihavnen været forhandlet om Fornyelse af Overenskomsten med Firmaet Jørgen Petersen & Co. Ved Forhandlingen opnaaedes Enighed om Forhøjelse af samtlige gældende Lønsatser, saavel for mandlige som kvindelige Medlemmer, medens der indsattes en Bestemmelse om Dyrtidsregulering i op- og nedadgaaende Retning efter Pristallet.

Endvidere er der opnaaet Enighed om at prolongere den af Hillerød Brugsforening opsagte, pr. 1. Oktober udløbende Overenskomst yderligere et Aar, med forskellige mindre Ændringer. Med Aabyhøj Brugsforening ved Aarhus er afsluttet en Lønaftale, hvorved Lønnen for 2 Medhjælpere er hævet med henholdsvis 20 og 30 Kr. pr. Maaned.

Ved en overfor Skotøjsfirmaet »Hector« rejst Mæglingssag angaaende Efterbetaling af Løn til et Medlem, har Firmaet udbetalt det paastaaede Beløb Kr. 93,00 med Tillæg af Provision Kr. 15,78 samt Overarbejdspenge.

Der er videre ved Forhandling med A/S C. Schous Fabriker truffet Aftale om at hæve Lønnen for 9 Elever fra 145 Kr. til 175 Kr. pr. Maaned. Desuden har Forbundet udvirket, at Helsingør Brugsforening som Erstatning for Ferie udbetalte en Trediedel Maaneds Gage Kr. 52,66 til et Medlem.

Endelig har Aarhus Afdeling ved lokal Indgriben faaet udvirket, at en Lærling fik tilbagebetalt et Beløb paa Kr. 65,17, som Principalen uberettiget havde tilbageholdt i hans Gage, og hvoraf de 35 Kr. ligger ca. et helt Aar tilbage i Tiden.

I Maanedens Løb er givet Sanktion til Optagelse af Forhandlinger med Esbjerg Kommune samt med Marketenderiet paa Refshaleøen, København.

Conto pro diversi.

EN ÆNGSTELIG PRINCIPAL.

Fra et af vore Medlemmer har vi modtaget nedenstaaende Skrivelse:

»Jeg finder Anledning til at forespørge Dem om Forholdene hos H. G. Reinsholm, Horsens, paa Grund af et Tilfælde, som jeg en Dag blev Vidne til inde i Forretningen. En ung Mand kom ind og lagde en Meddelelse fra Organisationen om et Møde, som skulde afholdes. Jeg havde kort i Forvejen modtaget et lignende og vidste derfor, hvad det var. Chefen, som ekspederede i Butiken, snappede Kortet og puttede det derefter med et skadefro Smil i Kakkelovnen, ja, var endog saa forsigtig at sætte Ild i det, inden han lukkede Laagen. Var en saadan Gentleman for god at offentliggøre i Bladene og søge saa mange Kolleger som muligt til at nægte ham Støtte i hans en gros Virksomhed.«

Vi kan fuldstændig give vort Medlem Ret i den Harme, der kommer til Orde i hans Brev over Principalens flabede Handlemaade. Til Mandens Undskyldning maa vel imidlertid tjene, at han har næret saa stor Skræk for Medhjælperorganisationen, at han ikke har turdet lade sine Medhjælpere blive bekendt med Mødet. Vi ved ikke, om den Horsens Købmand efter dette betragter sig som en Helt; gør han det, kan vi sige med Wessel: »En Helt, som regner slet, er meget at beklage«, thi det turde være utvivlsomt, at vor Helt i dette Tilfælde har regnet meget forkert, naar han ved et saadant Middel har villet holde sine Folk i Uvidenhed om Organisationen.

Løbende Konflikter.

Med nedennævnte Firmaer er Organisationen i Konflikt, hvorfor Firmaerne er blokeret for Tilgang af Arbejdskraft:

A/S L. Lange & Co., Axelhus, Vesterbrogade 2 C, Kbhvn.

A/S Frichs, Aarhus.

A/S Dansk Svovlsyre- og Superphosfatfabrik, Aalborg og Nørresundby.

Vald. Hommel, Lavendelstræde 5—7, København.

Farvefirmaet Beck & Jørgensen, Nørregade 13, København.

Speditionsfirmaet F. C. Bentzon & Co., Frihavnen, Kbhvn.

Forinden Forholdene hos disse Firmaer maatte være ordnede paa en for os og vore paagældende Medlemmer tilfredsstillende Maade, er det forbudt vore Medlemmer at modtage Plads i disse. Jens Johansen.

Fra Afdelingerne.

Meddelelser fra Afdelingerne, der ønskes optaget under denne Rubrik, maa være Redaktionen i Hænde senest 10 Dage, før Bladet skal udkomme.

Aarhus. Ordinær kvartaarlig Generalforsamling afholdes **Onsdag d. 22. Oktober Kl. 8** i Amaliegades Forsamlingsbygning. Dagsorden: 1. Forhandlingsbogen, 2. Beretning, 3. Arbejdsløshedskassens Regnskab, 4. Vinterens Program og Agitation. 5. Eventuelt.

Forretningsudvalget.

Esbjerg. Generalforsamling afholdes paa Hotel Spangsberg **Onsdag d. 8. Oktober Kl. 8¼** med følgende Dagsorden: 1. Valg af Dirigent, 2. Beretning om Virksomheden, 3. Afdelingens Halvaarsregnskab, 4. Indkomne Forslag, 5. Vinteragitation, 6. Valg af Bestyrelsesmedlemmer og Suppleanter (afgaaende er d'Herrer A. Thomsen, Grøn Madsen, Chr. Falkenberg, L. Jepsen), 7. Valg af Agitationsudvalg, 8. Eventuelt.

Dagsorden for Arbejdsløshedskassens Generalforsamling: 1. Beretning og Regnskab for Juli Kvartal, 2. Eventuelt. — Alle Medlemmer bedes give Møde, saa der kan blive en god Start for Vinterarbejdet. Mange interessante Ting foreligger.

P. B. V.:
G. Rathe.

Fakse og Fakse Ladeplads. 3. Juli afholdt Afdelingen Medlemsmøde paa Hotel Fakse Ladeplads. Der var mødt 15 Medlemmer. Formanden, Frk. C. Beyer, aabnede Mødet. Forskellige Cirkulærer og Skrivelser fra Forbundet oplæstes og drøftedes. Som Agitation for Forbundet talte Formanden om Konflikten hos »Hector«. Johs. Jensen.

Hjørring. Torsdag den 28. Oktober 1924 Kl. 8 pr. afholdes ordinær Generalforsamling paa »du Nord« med Dagsorden: 1. Beretning for sidste Halvaar, 2. Arbejdsløshedskassens Kvartalsregnskab, 3. Valg af Formand, 4. Valg af Bestyrelsesmedlemmer, 5. Valg af Suppleanter, 6. Valg af Agitationsudvalg, 7. Eventuelt.

Bestyrelsen.

Hillerød. Ordinær kvartaarlig Generalforsamling afholdes **Torsdag den 9. Oktober Kl. 8** paa Hotel Kronprinsen med følgende Dagsorden: 1. Valg af Dirigent, 2. Formandens Beretning, 3. Kassereren aflægger Regnskab, 4. Lovændring til Paragraf 17, 5. Valg af Formand, 6. Valg af 2 Bestyrelsesmedlemmer, evt. 3, 7. Valg af Agitationsudvalg, 8. Eventuelt.

G. Baunsgaard, Formand.

Kolding. Ordinær halvaarlig Generalforsamling afholdes paa **Palæ-Hotellet Onsdag den 15. Oktober 1924 Kl. 8 pr.** Dagsorden: 1. Valg af Dirigent, 2. Beretning, 3. Regnskabet, 4. Indkomne Forslag, 5. Valg af Kasserer, 6. Valg af 2 Bestyrelsesmedlemmer og Suppleanter, 7. Valg af 1 Revisor og Suppleant, 8. Eventuelt.

Samtidig afholdes ordinær kvartaarlig Generalforsamling i Arbejdsløshedskassen.

Forslag, der ønskes behandlet paa Generalforsamlingen, maa være indsendt til Afdelingens Kontor senest den 8. Oktober.

Bestyrelsen.

Odense. Torsdag den 23. Oktober Kl. 8 afholdes der

stort, offentligt Møde

i »Industripalæet«s store Sal, hvor Hr. Forretningsfører, Borgerrepræsentant **Jens Johansen**, og Folketingsmand **Gustav Pedersen**, København, vil komme til Stede som Talere.

Alle Medlemmer med Agtelse for Organisationen bør vise Afdelingen den Interesse at agitere for Deltagelse.

Husk, hvem der begynder i Tide, kommer først til Maalet.

Stor Koncert før, mellem og efter Talerne.

Forretningsudvalget.

— Ordinære halvaarlige Generalforsamlinger:

Central-Afdelingen Mandag den 13. Oktbr. Kl. 8
Kolonial-Afd. Tirsdag den 14. Oktbr. Kl. 8
Kontor-Afd. Onsdag den 15. Oktbr. Kl. 8
Manufaktur-Afd. Torsdag den 16. Oktbr. Kl. 8

alle paa Kontoret Overgade 8, 1. Sal.

Dagsorden: 1. Beretning, 2. Behandling af indkomne Forslag, 3. Valg af Bestyrelsesmedlemmer, 4. Vinteragitation, 5. Eventuelt.

Forslag, der ønskes behandlet paa Generalforsamlingen, maa indsendes til de respektive Afdelingsformænd senest 4 Dage før Generalforsamlingens Afholdelse.

Bestyrelserne.

Den sorte Tavle.

Advarsel.

Vi undlader ikke herved at advare vore Medlemmer mod enhver Forbindelse med tidligere Medlem af Organisationen Nr. 42972 N. P. Poulsen, Ellevang, Brønshøj, idet Poulsen under falske Forudsætninger har faaet Penge gennem Afdelingen og undladt at afvikle den derved fremkomne Gæld, ligesom han har ladet sig slette som Restant.

København, i August 1924. Gustav Pedersen.

Et »taknemligt« Medlem.

Medl. Nr. 56456 Edith Larsen, der tidligere var ansat hos Brødr. Justesen, nu ved Danmarks Kjolelager, blev af førstnævnte Firma opsagt i Utide. Hun henvendte sig derefter til Afdelingen om Hjælp og opnaaede ved Afdelingens Mellemkomst en halv Maaneds Gage i Merindtægt. Til Trods herfor nægter hun 2 Maaneder efter at betale Kontingent.

For Fuldkommenhedens Skyld meddeles, at vedkommende har Bopæl Østre Stationsvej 36, 2. Sal, og henstiller vi til Medlemmerne at tage alvorlig Afstand fra en saadan Kollega.

Odense, i September 1924.

P. A. V.:
N. Jørgensen, Formand.

Eksklusion.

Medlemmerne 56621 Johannes Petersen og 56670 Inger Møller, begge ansat hos A/S H. Steensens Margarinefabrik, Vejle, er blevet ekskluderet af Vejle Afdeling som Følge af, at de optraadte som Strejkebrydere under Konflikten.

Vejle, i August 1924. Aage Jepsen, Formand.

Udgivet af Forbundet. — Ansvarsh. Red. Jens Johansen, Gl. Kongevej 6. Københ. B. — Anton M. Jensen, St. Kongensgade 75, Københ. K.

DANSK
HANDELS- OG KONTORMEDHJÆLPER
TIDENDE
ORGAN FOR DANSK HANDELS-OG KONTORMEDHJÆLPERFORBUND

Nr. 11. 1. November 1924. 24de Aargang.

HJØRRING AFDELING.

1899 — 12. November — 1924.

DET var i det bemærkelsesværdige Aar 1899, da Fagbevægelsens Bølger gik højt over Landet, at Sammenslutningstanken vaktes blandt Handels- og Kontormedhjælperne i Jylland, saa de fulgte deres københavnske Kollegers Eksempel fra 1897 og sluttede sig sammen i faglige Organisationer.

Vi har allerede i vor Tidende omtalt de første jyske Foreninger i Aarhus og Aalborg, der var oprettede i Maj og September 1899, og som det tredie Led i Kæden stiftedes samme Aar Hjørring Foreningen Søndag den 12. November ved et Møde paa »Clasens« Hotel.

Mødet var indkaldt af en Kreds af interesserede Medhjælpere for med Henblik paa de allerede bestaaende Foreninger at drøfte Spørgsmaalet om Oprettelse af en Medhjælperforening, og som Indledere var efter Indbydelse Aarhus Afdelings Formand Valdemar Petersen og den ivrige Agitator Th. Hansen, Aalborg, kommen til Stede. I vægtige Foredrag gjorde de Rede for Tanken og deres Foreningers Program, og Mødet resulterede derefter i, at 46 Medhjælpere indmeldte sig og dannede en Forening paa samme Grundlag benævnet: »Foreningen af Handels- og Kontormedhjælpere i Hjørring og Omegn«.

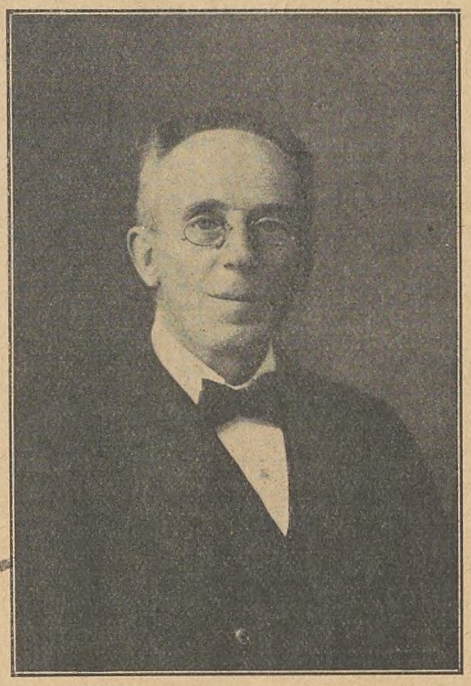

H. Hein.
Formand for Hjørring Afd. 1903—08 og siden Febr. 1911.

Den første Bestyrelse fik følgende Sammensætning: Herredskontorist A. Ipsen, Formand, Fuldmægtig Ejsenhardt, Næstformand, Bogholder Martin Pedersen, Sekretær, Kommis Storm, Kasserer, samt Lagerist Thalund, Fuldmægtig A. Andersen og Kommis Taubro. Suppleanterne blev Kommis Jørgensen og Assurancefuldmægtig A. Andreasen.

Bestyrelsen, der bestod af unge, interesserede Medlemmer, hvoraf flere har spillet en overordentlig stor Rolle indenfor Forbundet, tog energisk Arbejdet op og opnaaede snart at faa Foreningen almindelig anerkendt og at sætte Medlemsantallet betydeligt op. Saaledes kunde det tre Uger efter Starten med Stolthed berettes, at Foreningen talte 61 Medlemmer.

Naturligvis undgik heller ikke denne Forening Modstand baade fra Principaler og modvillige Kollegers Side, som i snæver Uforstand gjorde, hvad de formaaede for at hæmme dens Udvikling og Arbejde. Det lykkedes dog ikke i nogen særlig Grad, og man saa det Særsyn, at Foreningen gennem sin rolige og maalbevidste Virksomhed paavirkede enkelte af de ivrigste Modstandere, saa de kom paa bedre Tanker og sluttede op i Rækkerne.

A. Ipsen, der mestrede baade Ordet og Pennen, og som med Energi og Dygtighed benyttede begge Dele i Bestræbelserne paa at føre Afdelingen og Bevægelsen fremad, nedlagde imidlertid paa Grund af en bestemt Opfattelse i et indre Spørgsmaal, sit Mandat paa et Bestyrelsesmøde den 4. Januar 1901. Paa det Tidspunkt havde Sammenslutningen til Centralorganisationen af danske Handels-

og Kontormedhjælperforeninger fundet Sted og Hjørring var indgaaet som Afdeling af Landsorganisationen.

Som ny Formand valgtes Fuldmægtig A. Andreasen, der indtil for faa Aar siden hørte til Forbundets mest kendte Medlemmer og som har nedlagt et stort og fortjenstfuldt Arbejde indenfor Organisationen, i hvis Hovedbestyrelse han har haft Sæde uafbrudt fra den første Kongres i 1902 til 1922.

Den nye initiativrige Formand ledede Foreningen frem i samme gode Spor, som hidtil var fulgt. Tal- og samvittighedsfuld sine Formandspligter og omfatter stadig Organisationen med den mest levende Interesse.

Hein, der saaledes har gjort det meste af Organisationens Felttog med, har i sin Formandstid set Bevægelsen fra den lille Spire vokse sig stadig kraftigere og brede sig over Landet, saaledes at ingen Medhjælper i Danmark nu er uvidende om Dansk Handels- og Kontormedhjælperforbunds Eksistens og Formaal.

Han har været med til at føre Arbejdet for Programpunkternes Gennemførelse ud i Livet, efter-



Hjørring-Afdelingens Bestyrelse 1924:
Siddende fra venstre: *P. Wuust*, Kasserer, *H. Hein*, Formand, *A. Hedegaard.*
Staaende fra venstre: *Holger Larsen*, *Salomon Nielsen*, Næstformand, *Gram Mikkelsen*, *J. O. Beedholm.*

rige Møder afholdtes og forskellige Opgaver toges op, saaledes Søndagslukningen, Juleaftenslukning og lignende.

Andreasen traadte tilbage som Formand i Efteraaret 1902 og efterfulgtes af Ipsen, der i nogen Tid havde varetaget Kassererposten, men efter et Aars Forløb paany frabad sig Genvalg som Formand, hvorefter den fungerende Sekretær H. Hein valgtes den 14. Oktober 1903.

H. Hein har siden — kun afbrudt af en Periode fra Oktober 1908 til Februar 1911, i hvilken han fungerede som Næstformand — været Afdelingens Formand og faste Midtpunkt. Sin Alder til Trods — Hein er nu en Mand paa 67 Aar, saa Principalernes Tale om »de unge Mennesker« passer ikke fuldstændig — varetager H. Hein dog omhyggelig haanden som de rejstes. Det gælder Arbejdet for Gennemførelse af kommunale Lærlingevedtægter, Lukkespørgsmaalet og de faglige Krav, som meldte sig under Dyrtiden samtidig med at Medlemsantallet steg, saa det for Hjørring Afdelings Vedkommende naaede halvtredje Hundrede i Aarene 1919—20.

Det lykkedes paa det Tidspunkt Afdelingen, der i 1919 var blevet Medlem af Arbejdernes Fællesorganisation, at faa oprettet et Par fordelagtige Overenskomster, der imidlertid ved de senere Tiders Ugunst atter er bortfaldet, hvilket dog ikke har kuet Afdelingens Mod. Tværtimod har man, efter at Vinden atter har vendt sig til Fordel for et fagligt Arbejde, taget dette op, og i disse Dage er der rejst Lønsag overfor en af Byens større Virksomheder.

H. Hein har haft den Lykke at have dygtige Medarbejdere ved sin Side i de forløbne Aar. Af disse først og fremmest A. Ipsen, idérig og altid flammende for Sagen, revsende de sløve og ligegyldige, opmuntrende de unge til Begejstring og til at tage fat; en fortrinlig og trofast Støtte i Arbejdet, baade under sin senere Sekretærperiode fra 1905 og fremefter, og ogsaa efter at have trukket sig officielt tilbage fra Ledelsen.

Mange andre Kolleger vilde der være god Grund til at omtale, men vi skal nøjes med at nævne Afdelingens nuværende Bestyrelse, deriblandt P. Vuust, Afdelingens trofaste og dygtige Kasserer gennem flere Aar, A. Hedegaard, der er en ypperlig Agitator, og de øvrige Kolleger: Holger Larsen, Salomon Nielsen, Gram Mikkelsen og J. O. Beedholm, der alle er unge, stærkt interesserede Organisationsmænd.

Hjørring Afdeling indtager paa Jubilæumsdagen en smuk Position indenfor Forbundet. Med en handlekraftig Bestyrelse, en mønsterværdig Administration og midt i et fagligt Lønarbejde staar Afdelingen utvivlsomt fuldt rustet til at fortsætte de smukke Traditioner, som er skabt i de forløbne 25 Aar.

Vi gratulerer med Jubilæet og ønsker til Lykke med Arbejdet!

For 25 Aar siden.

DER var Røre i Købmandsboder og Kontorer i Hjørringegnen i Novemberdagene 1899. Det var, som om de gamle Loftsbjælker forskød sig, Gulvbrædderne gav Genlyd og Dørene peb paa de rustne Hængsler. Medhjælperne stak Hovederne sammen — i Krogene. Den gamle Chef slog op paa Lønkontoen og saa betænkelig ud. Arbejdstiden fra tidlig Morgen til hen ad Midnat turde han ikke tænke paa.

Hvad var der paa Færde?

Der var ved Løbesedler indvarslet til Møde om Oprettelse af Fagforening for Handels- og Kontormedhjælpere. Det var et Stormsignal, som betød noget i de Dage indenfor disse Vægge. Medhjælperne var i Begreb med at organisere sig. De var paa Vej til at blive Socialister. Saaledes lød det — for at gøre de frygtsomme bange og for at holde de vankelmodige tilbage.

Det knagede og knirkede i Fuger og Baand — der blev travlt i Musederne.

Forlydendet berettede blandt meget andet, at der blev luftet ud, skuret og skrubbet paa Medhjælpernes Tagkamre oppe paa Pakhuslofterne. Man havde ikke set Mage i Mands Minde. Den gamle røde Tørvekakkelovn, som i mange Aar ikke havde lugtet Røg eller Sværte, fik en Omgang Smergellærred og Glans. Madmoderen blegnede ved Tanken om Kost- og Logisystemet. Skulde der nu sladres om disse Ting. »Det gode Forhold« stod for Fald. Der var virkelig Fare paa Færde. — Noget maatte der gøres, inden disse fæle Agitatorer kom og stak Næsen indenfor Døren og beskrev hele Herligheden. Disse »fredelige« Forhold, hvorunder Medhjælperne i Menneskealdere havde levet og virket. Skulde de nu drages frem, drøftes og kritiseres paa offentlige Møder, maaske i Socialdemokraten — det var jo ganske forfærdeligt. Intet Under, at det rystede i de gamle Borge.

Saaledes omtrent laa Landet norden for Lov og Ret den 12. Novbr. 1899, da Handels- og Kontormedhjælperne mødtes paa »Kyppers Hotel (dengang »Clasens Hotel«) og stiftede Hjørringafdelingen, som Aaret efter gik op i Centralorganisationen.

Vi, som har kendt Medhjælpernes Løn- og Arbejdsvilkaar, Kost- og Boligforhold m. v. gennem 25 Aar og længere tilbage, og som har taget aktiv Del i Foreningsarbejdet fra første Færd, vi ved, hvilken betydelig Værdi Organisationen har haft for Medhjælperne.

Der er gennem Tiden ogsaa lagt et stort Arbejde i Hjørringafdelingen. Men dennes Udvikling skal jeg ikke berøre her. Personlig har jeg fra svundne 25 Aar talrige gode Minder om Organisationsarbejdet og om vundne Resultater. Jeg har derigennem lært en Række udmærkede Kolleger at kende. Men jeg har ogsaa mødt mange Skuffelser. Da vi for 25 Aar siden begyndte, ventede jeg i hvert Fald ikke at træffe saa mange Medhjælpere, som ikke havde Interesse for Arbejdet for en Forbedring af Medhjælperstandens Kaar, eller som luskede udenom. Men som paa den anden Side ikke har generet sig for at drage Nytte af de Fordele, som Organisationen har skaffet, uden at de selv har ofret en Øre dertil eller rørt en Finger. Men det er maaske vor store Fortjeneste her i Livet, at vort Organisationsarbejde er kommet ogsaa disse tilgode.

Jeg vil i Anledning af Hjørringafdelingens 25-Aars Jubilæum udtale det Haab, at der her i Byen og Egnen fremdeles maa findes en vaagen og interesseret Medhjælperskare, som forstaar Tiden og Sammenholdets Værdi.

Vi, som begyndte, er ved at være gamle. Det er den vaagne Ungdom, som nu maa træde til. Da vi begyndte, var vi ikke bange, fordi det knagede og knirkede lidt i gamle Fuger og Baand. Det skal I heller ikke være.

Tag fat paa de næste 25 Aar. Der er Opgaver nok at løse.

A. Ipsen.

Protest mod Forfølgelsen af de finske Foreningsledere.

FOR os, der lever i et Land, hvor Foreningsretten og Forsamlingsfriheden har eksisteret i snart hundrede Aar, er det næsten ufatteligt, at et os nærstaaende Folk som det finske, endnu midt i det tyvende Aarhundrede er berøvet disse Goder.

Ikke desto mindre er dette Tilfældet og fra den finske Regerings Side finder der en oprørende Forfølgelse Sted af de Foreninger, saavel politiske som faglige, der ikke anstaar Regeringen.

Der hensidder endnu i Finland flere tusinde Personer i Fængsel paa Grund af politisk Propaganda under Revolutionen i 1918, og der finder den Dag i Dag Fængslinger Sted af Personer, hvis eneste »Forbrydelse« er at lede en Strejke, der er iværksat for at opnaa højere Løn, eller som holder en politisk Tale.

Vort finske Broderforbund har endnu 11 Medlemmer, der sidder fængslede fra 1918, og for faa Maaneder siden blev yderligere fængslet 6 Medlemmer, der havde opfordret til Strejke.

Med Henblik paa disse utaalelige Forhold vedtoges paa Den skandinaviske Komités Møde i Fjor en Udtalelse imod Regeringens Overgreb, og paa Mødet i Kristiania den 12.—13. Oktober i Aar vedtoges enstemmigt en ny saalydende

Udtalelse.

»Den skandinaviske Handelsfunktionær-Konference i Kristiania, der repræsenterer ca. 35,000 fagligt organi-

serede Funktionærer i Norge, Sverrig, Finland og Danmark, udtaler sin skarpeste Fordømmelse af den Forfølgelse, de finske Foreningsledere er underkastet og de Overgreb mod Forenings- og Forsamlingsfriheden, der vedblivende finder Sted i Finland.«

Det var meget at haabe, at Forholdene i dette ulykkelige Land snart maatte ændre sig til det bedre, saaledes at Friheden paany kunde holde sit Indtog blandt vort Broderfolk i Finland.

Tysk Medhjælperkongres.

Zentralverband der Angestellten Deutschlands har fornylig afholdt Kongres i Cassel, hvis Borgmester, tidligere Rigskansler Philipp Scheidemann bød Forbundet Velkommen.

I Kongressen deltog 110 Delegerede og som Gæster var bl. a. Medhjælperinternationales Generalsekretær G. J. A. Smith jun. og Formanden for Afa Forbundet, Rigsdagsmedlem Aufhäufer til Stede.

Den ene af Forbundets Formænd, Giebel, var ved Sygdom forhindret i at deltage, hvorimod Formand Otto Urban var til Stede.

Af den aflagte Beretning, der under Henvisning til den foreliggende trykte Beretning, var ret kortfattet, skal vi nævnte, at Forbundet i 1923 har ført 13 Strejker, hvoraf de 10 gennemførtes fuldstændig, en delvis medens to tabtes. Disse Strejker omfattede 11,113 Medlemmer.

For Faggruppen Handel- og Industri afsluttedes 521 Overenskomster, hvoraf 157 var lokale, kollektive Overenskomster og 155 omfattede en gros og Detailhandler-Virksomheder, medens Resten var afsluttet med forskellige Industrigrene.

Forbundet bestaar nu af 833 Afdelinger, og Medlemsantallet er 270,000. Mindre Afdelinger er sammensluttede i Distriktsgrupper, der staar under Tilsyn af en Distriktssekretær. Distriktsgrupper og Afdelinger er atter sammensluttet i Amtsgrupper, hvoraf der findes 19.

Paa Kongressen fandt der et grundigt Opgør Sted med Kommunisterne, som Følge af at en Del Medlemmer i Berlin var udtraadt af Forbundet for at danne egen Organisation. Hovedbestyrelsen havde i den Anledning truffet den Bestemmelse, at alle Medlemmer, der moralsk eller finansielt støtter den røde Fagforeningsinternationale eller lignende Foreninger betragtes som udtraadte af Forbundet, og denne Beslutning godkendtes af Kongressen. Da Splittelsesforeningen i den forløbne Tid havde vist, at den intet kunde udrette, vedtog Kongressen, at menige Medlemmer af denne kunde faa Lov til at genindtræde i deres gamle Rettigheder, forsaavidt Anmodning herom blev fremsat inden den 30. September d. A., hvilket dog ikke gælder for de Personer, der aktivt har forberedt Splittelsen.

Kongressen vedtog Udtalelser om Sociallovgivningen, Voldgift, Indførelse af Handelsinspektører, imod Personaleindskrænkninger, om Søndagshvile, Grundskyld og Boligbyggeri. Kontingentet fastsattes efter Indtægt og udgør efter stigende Skala 1—4 Mark pr. Maaned, hvoraf der refunderes Afdelingerne en vis Del til Administration.

Hovedbestyrelsen genvalgtes, deriblandt Giebel og Otto Urban som Formænd.

Advarsel.

Isenkramfirmaet N. Poulsen, Grenaa.

DA Forholdene i ovennævnte Firma som Følge af Indehaverskens hysteriske Optræden overfor Medhjælperne maa betragtes som skandaløse, anmodes Medlemmerne om at indhente nærmere Oplysninger hos underskrevne Formand, forinden Plads modtages i Firmaet.

O. Rasmussen,
Formand for Grenaa Afdeling.

Statsminister Stauning taler for Medhjælperne i København.

VOR københavnske Afdeling havde til Mandag den 20. Oktober indvarslet til offentligt Møde i Grundtvigs Hus med Statsminister Stauning som Taler. Over tusinde Medlemmer var kommen til Stede, saa Salen var fyldt til sidste Plads.

Formanden, Folketingsmand Gustav Pedersen bød Velkommen og gav under stærkt Bifald Ordet til Statsministeren.

Stauning imødegik først de almindelige forekomne Indvendinger imod Socialdemokratiet, at det kun gælder om at faa Del i Udbyttet eller at faa et Samfund med saa mange Funktionærer som muligt. De, der har den Opfattelse, forstaar ikke, hvad de taler om. Han paaviste derefter, hvilke Veje, der maa følges for at skabe et demokratisk Samfund, der hviler paa Retfærdighed overfor alle.

Maalet er en Produktion, der foregaar jævnt fordelt hele Aaret rundt efter Befolkningens Behov og til overkommelige Priser. Dette opnaas ved en anden økonomisk Grundordning, hvorved enhver faar Udbyttet af sit eget Arbejde.

Derfor maa der gives Arbejderne Indflydelse paa Produktionen og Ledelsen af Virksomheden. Man kan ikke vedblivende holde Arbejderne nede paa det Afhængighedsforhold, de hidtil har indtaget.

Det er ikke rigtigt, at Socialdemokratiet vil have alt ind under Staten. Saaledes som Udviklingen er gaaet, vil utvivlsomt adskillige Virksomheder være bedst tjent med at ledes paa anden Maade, gennem nye økonomiske Sammenslutninger eller Handelsselskaber, men Befolkningen maa kunne kræve, at Samfundet kontrollerer disse, saaledes at Befolkningen ikke udbyttes.

Et socialistisk Samfund kan ikke isoleret gennemføres i en enkelt Stat, det maa ske samtidig i flere Lande, men man kan arbejde henimod Gennemførelsen og forberede den.

Ved Forslag, der nu ligger i Rigsdagen, forbereder Regeringen en Simplificering af forskellige Statsforetagender. Ligeledes tilstræbes Gennemførelsen af offentlig Kontrol med Bankerne gennem det foreliggende Lovforslag, og saaledes maa der fortsættes.

Der siges, at Initiativet vil dræbes ved en saadan Kontrol. Nej, det modsatte vil ske, thi under offentlig Drift vil der være langt større Muligheder for at paaskønne og fremhjælpe Initiativet.

Der hævdes ogsaa, at Udsigterne til Selvstændighed forringes. Det er kun Talemaader, thi i vore Dage fødes man enten til Uafhængighed eller til Afhængighed. Kun faa gør Springet over.

Den nuværende Regerings Opgave vil være at fremme Udviklingen i den antydede Retning. Det vil bidrage til Demokratisering, Ophjælpning af Kulturen, Højnelse af Samfundsoplysningen og Ophævelse af Krigsfaren.

Denne Udvikling kan blive hæmmet og afbrudt, men det kan kun blive forbigaaende, fordi det er de mange, der lider Uret, og de har Magten til at ændre Forholdene. Uanset Demonstrationer i Det kgl. Teater vil Udviklingen gaa sin Gang og føre ud til Socialiseringen, som er Socialdemokratiets endelige Maal. (Stærkt Bifald).

Gustav Pedersen takkede Statsministeren for Foredraget. Han opfordrede derpaa Medlemmerne til at tage Arbejdet op for at opnaa forbedrede Vilkaar og foreslog sluttelig følgende Udtalelse:

»En Forsamling paa over tusinde Handels- og Kontormedhjælpere, forsamlet til Møde i Grundtvigs Hus den 20. Oktober, tilsiger Handels- og Kontormedhjælperforeningen sin stærkeste Støtte i den kommende Vinters faglige Lønarbejde, idet man erkender, at det kun gennem Organisationens Arbejde vil være muligt at opnaa betryggende Leve- og Arbejdsvilkaar for Standen.

Forsamlingen føler sig overbevist om hos det socialdemokratiske Ministerium at finde Lydhørhed overfor det sociale Lovgivningsarbejde, i hvilket ogsaa Handels- og Kontormedhjælperne har den dybeste Interesse.«

Udtalelsen vedtoges enstemmigt og hilstes med stærkt Bifald.

Medhjælperbevægelsen i Udlandet.

En Artikelserie med Bidrag af Medhjælperbevægelsens ledende Mænd Verden over.

Gennem nedenstaaende Artikel af vor Kollega J. A. Lundgren, Malmø, faar vore Medlemmer et interessant Indblik i Sv. Handelsarbetareförbundets Opkomst og Udvikling.

V. Svenska Handelsarbetareförbundet.



Vi har fornylig, i Anledning af Lundgrens 50 Aars Fødselsdag den 1. August, præsenteret vor udmærkede Ven og Kollega for Medlemmerne og skal derfor her kun give nogle korte supplerende Oplysninger om Lundgren.

Han er født 1874 i Silvåkra i Skaane. Allerede i 9-Aars Alderen maatte han selv begynde at fortjene Føden som Hyrdedreng om Sommeren, og Skolen blev kun besøgt i Vintermaanederne. Var beskæftiget ved Landbruget, indtil han 21 Aar gammel gennemgik Folkehøjskolen paa Revingehed, hvorefter han drog til Lund i 1897. Fik efter kort Tids Forløb Plads som Øludkører og var Medstifter og Formand for disses Fagforening.

Blev paa Grund af sit Organisationsarbejde drevet ud af Pladsen og opnaaede efter nogle Maaneders tilfældigt Arbejde Plads i Malmø som Brødudkører. Denne Stilling beklædte han, indtil han i 1906 blev Forretningsfører for den paa hans Initiativ stiftede Sv. Handelsarbetareförbundet, og han har siden uafbrudt indehaft dette Tillidshverv.

VILKAARENE FOR ORGANISATIONSARBEJDET.

I Sverige findes et ret stort Antal Personer beskæftiget i Handels- og Kontorvirksomhed, rundt regnet op imod 100,000. Disse har naturligvis ikke alle hjemme i de almindelige Fagforeninger, idet man maa fradrage saadanne Grupper som teknisk Personale, Handelsrejsende, Tjenere, Arbejdsformænd o. lign., men der kan dog med Sikkerhed regnes med et Antal paa ca. 50,000, der burde tilhøre Fagets Organisation.

Her i Landet findes særlige Foreninger for Bankpersonale samt desuden en Masse baade Kontorister og Butiksmedhjælpere, som paa deres Vis er organiserede, d. v. s. de er i mange Tilfælde Medlemmer af lokale Kontor- og Butiksmedhjælperforeninger, men disse Foreninger er rene Fornøjelsesforeninger, hvis Udgifter for Størstedelen udredes af Principalerne.

Paa Initiativ af Sveriges Köpmanneförbund opstod ogsaa under Krigen et Forbund kaldet: »Riksförbundet för affärsanställda«, og dette Forbunds Formaal var efter Programmet at samle disse utallige Fornøjelsesforeninger under en Hovedorganisation. Det egentlige Maal var imidlertid, som Köpmanneförbundet tilkendegav i fortrolige Cirkulærer til sine Afdelinger, at paavirke Medhjælperne til ikke at indgaa i Sv. Handelsarbetareförbundet, der fremstilledes som et Forbund, der ikke passede for Folk, der var »noget mere end almindelige Arbejdere«. Riksförbundets Love foreskrev, at Spørgsmaal om Løn- og Arbejdstid ikke maatte behandles paa Møderne, thi disse Forhold skulde været et personligt Anliggende mellem Arbejdsgiveren og Medhjælperen. Programmet var alt for magert til at hverve Sjæle paa, og Forbundet afgik ogsaa ved Straadøden i 1920.

Sidste Aar stiftedes et Rigsforbund for Kontorister i Sverige med den Opgave hovedsagelig at samle de forskellige Kontoristforeninger, samt naturligvis i videst mulige Grad at forebygge, at Kontoristerne tilslutter sig Svenska Handelsarbetareförbundet. Dette Forbunds Program er omtrent af samme Indhold som det hensovede Riksförbundet. Hvorvidt Kontoristförbundet har nogen Opgave at udfylde eller kan være til særlig Gavn for Kontoristerne udover, hvad de lokale Kontoristforeninger kan udrette ved Henstillinger til Arbejdsgiverne om Ændring af visse Forhold, er endnu svært at afgøre, da Forbundet kun har eksisteret et Aar, men jeg tvivler om, at dette bliver Tilfældet. I Programmet er ikke Tale om nogensinde at sætte Magt bag Kravene til Arbejdsgiverne, og da Kontingentet kun udgør 25 Øre pr. Aar, vil det forstaas, at noget Kampfond ikke kan skabes.

Jeg har villet nævne ovenstaaende som et Bevis for, at en ganske anselig Del af Medhjælperne i Sverige er organiserede, men ikke i Organisationer, som ved egen Kraft vil kæmpe sig frem til Medbestemmelsesret, og, som en Del af Maalet, at deres Arbejde skal værdsættes.

SVENSKA HANDELSARBETAREFÖRBUNDETS OPKOMST.

Tanken om et Handelsarbejderforbund kom frem i de forskellige Handelsarbejdere- og Medhjælperforeninger allerede i 1920, men man trak sig tilbage, naar Skridtet skulde tages fuldt ud. Imidlertid opstod i 1902 en Fagforening af Vareudkørere i Malmø, og denne blev Stammen til det senere Handelsarbejderforbund. I Aarene 1904—05 drøftede denne Forening samt Malmø og Stockholms Butiksmedhjælperforeningers ledende Mænd Oprettelsen af Forbundet, og for særlig at bearbejde Stemningen herfor, startedes et Blad ved Navn »Mercur«, som fra 1905 blev udgivet fra Stockholm paa de tre Foreningers Bekostning. Redaktøren var en for Sagen meget interesseret Kollega, Butiksmedhjælperen Gustav Lundkvist, og som Medarbejdere fungerede bl. a. Sveriges nuværende Krigsminister P. Albin Hansson, der ligeledes var Butiksmedhjælper, samt Forfatteren af denne Artikel.

Paa Initiativ af »Malmö Varuutkörareforeningen« enedes de samarbejdende Foreninger om at indkalde til Kongres i Paaskedagene 1906, men paa Kongressen mødte kun Repræsentanter for 5 Udkørerforeninger, en fra Malmø, en fra Lund og tre fra Stockholm med tilsammen 320 Medlemmer. Forbundet blev imidlertid stiftet, Lovene vedtagne og Bestyrelse valgt. Den fik sit Sæde i Malmø, hvor det siden har været. Paa Grund af, at det kun var Vareudkørerne, der havde efterkommet Indbydelsen til Kongressen, blev Forbundets Navn: Svenska Varuutkörareförbundet.

Lovenes første Punkt, der saa godt som uforandret er gældende endnu, fik følgende Affattelse:

> Formaalet er:
>
> »Paa Grundlag af en kraftig Organisation blandt Vareudkørere, Handelsarbejdere, Handelsmedhjælpere og Kontorister samt andre indenfor Handelen ansatte i vort Land at værne og fremme Arbejdernes økonomiske Interesser samt tillige virke for, at alle bliver en værdig Behandling til Del fra Arbejdsgivernes Side og bliver betragtede som nyttige Samfundsmedlemmer.«

Med dette som første Maal fortsattes Arbejdet, og fra Begyndelsen var det saaledes klart udtalt, af hvilken Grund Forbundet var dannet, og hvad det vilde.

Efterhaanden forøgedes Medlemsantallet; den ene Gruppe efter den anden af Handelsarbejdere sluttede sig til, og efter et Aars Virksomhed, da vi paany havde Kongres, talte Forbundet 750 Medlemmer. Paa denne Kongres vedtoges det at ændre Navnet til »Svenska Varuutkörare- och Handelsarbetareförbundet«.

Forbundet tog efter Navneforandringen endnu stærkere Fart og mindre Grupper af saavel Butiksmedhjælpere som Kontorister sluttede sig til, saaledes at Medlemsantallet efter yderligere et Aars Virksomhed var omtrent 2000 i 17 Afdelinger.

I sidste Halvdel af 1908 maatte vi optage Kampen med Arbejdsgiverne paa flere Pladser om Foreningsretten. Mange Storhandlende taalte ikke, at deres Personale tilhørte en Fagforening, og de stillede Personalet Valget mellem Organisationen og Pladsen. Naturligvis modtog vi Udfordringen, og Striden blev haard. Foruden disse Stridigheder blev vi inddraget i store Kampe paa andre Omraader.

En Del af de nye Medlemmer følte sig vankelmodige og slap Taget, men Størsteparten holdt fast og tilendebragte Kampen, og vi vandt den ene Sejr efter den anden. Medlemsantallet var dog faldet noget, men vi kunde dog efter tre Aars Virksomhed regne med 1500 Medlemmer.

Saa kom Storstrejken i Efteraaret 1909, der reducerede saavel vort som samtlige Forbunds Medlemsantal meget betydelig. Jeg skal ikke komme nærmere ind paa dette Kapitel af Forbundets Historie, men da vi atter kom i smuglt Vand og mønstrede vore Tropper, var der kun det samme Antal tilbage, som ved Forbundets Start, nemlig 320 Medlemmer, medens Afdelingsantallet uforandret var 17.

Elitetroppen fandtes altsaa i Behold og nye Tag toges for at genrejse Forbundet og det lykkedes, selv om det gik langsomt, Aar for Aar.

I Sommeren 1916 holdtes Kongres, og da talte Forbundet 28 Afdelinger med 1200 Medlemmer. Paa denne Kongres besluttedes det at give Forbundet det Navn, som oprindelig havde været det tiltænkt, det Navn som Forbundet bærer den Dag i Dag. Paa samme Kongres vedtoges tillige Oprettelsen af en Arbejdsløshedskasse indenfor Forbundet.

Navnlig disse to Beslutninger viste sig at være til Gavn for Forbundets Fremmarsch. Medlemsantallet steg daglig og fordobledes i Løbet af et Aar. Afdelingernes Antal var den 1. Juli 1917 oppe paa 42 og Medlemsantallet paa 2650. Aaret efter var der atter sket en Fordobling til 5500. Navnlig i Aarene 1918—19 sluttede et stort Antal Butiksmedhjælpere og Kontorister sig til Forbundet, og i 1919 kunde Forbundet notere et Medlemsantal paa 7300, der i 1920 steg til 7750 i 92 Afdelinger.

I Aarene 1917—20 herskede en uhørt Dyrtid, og dette var Aarsagen til Medhjælpernes Tilslutning, efter at de forgæves gennem deres Fornøjelsesforeninger havde anraabt Arbejdsgiverne om Hjælp.

I Slutningen af 1920 indtraadte en forfærdelig Krise og Arbejdsløshed, hvormed fulgte Nedgang i Medlemsantallet. Vi havde imidlertid ikke under Højkonjunkturerne forsømt at oprette Overenskomster for samtlige Medlemmer, og disse Overenskomster var os til megen Nytte under Nedgangsperioden. Arbejdsgiverne opsagde, hvor de kunde, alle Overenskomster og krævede uhørte Lønreduceringer, men vi var i Stand til at holde disse Krav indenfor rimelige Grænser, selv om Strejkevarslet ofte maatte anvendes overfor alt for ublu Lønpresningsforsøg.

Arbejdsløsheden var især i 1922 meget stor indenfor vore Rækker, og en hel Del Medlemmer maatte søge sig anden Beskæftigelse, ligesom adskillige Medhjælpere af Frygt for Afskedigelse ikke vovede at tilslutte sig Forbundet. Medlemsantallet sank under disse Forhold helt ned til 6007 i 1923, men det er atter steget i 1924 og udgør nu 7000 Medlemmer, fordelt i 110 Afdelinger.

FORBUNDETS ARBEJDE.

Af Forbundets Medlemmer er 3575 Handelsarbejdere og Lagerekspedienter, 1850 er Butiksmedhjælpere og Kontorister, og Resten 1575 Vareudkørere, Biograf- og Teaterpersonale samt Bude.

Overenskomster er dels med private Handelsfirmaer og dels med Arbejdsgiverforeninger oprettet i et Antal af 201, omfattende 97 pCt. af samtlige Medlemmer. I samtlige Overenskomster har vi faaet indført følgende 9 Grundpunkter: 1) Ansættelsesform, 2) Antagelse og Afskedigelse, 3) Lønbestemmelser, 4) Arbejdstid, 5) Overarbejdsbetaling, 6) Betaling ved Sygdom og Ulykkestilfælde, 7) Ferie, 8) Formen for Tvistigheders Afgørelse i Overenskomstperioden, 9) Løbetid. Hertil kommer i Reglen nogle af Arbejdsgiverne krævede Ordensregler og lign.

Ved Oprettelse af Overenskomsterne har Leveomkostningerne altid spillet den største Rolle, hvorfor Pristallet har stor Betydning for Forhandlingerne. Regnet lig 100 i 1914 er Priserne steget til 281 ved Udgangen af 1920, for derefter at dale til 171 den 1. Juli i Aar, men i Oktober er Pristallet atter steget til 174 Points.

Lønkampene har tilsammen kostet Forbundet Kr. 171,167,00 i Strejkeunderstøttelse, men disse Penge er vel anvendte, og har gennem den derved muliggjorte Modstand mod Arbejdsgivernes Krav sparet Medlemmerne for mange Millioner Kr.

Hosstaaende Oversigt over den udbetalte Strejkeunderstøttelse og Arbejdsløshedsunderstøttelse, der for sidstnævntes Vedkommende har udgjort Kr. 191,367,00 i Aarene 1918—24, giver et godt Overblik over de Vilkaar, Forbundets Medlemmer har været underkastet:

Aar	Strejke-understøttelse	Arbejdsløsheds-understøttelse
1918	7.684 Kr.	1.829 Kr.
1919	7.949 »	3.014 »
1920	15.621 »	5.433 »
1921	16.459 »	71.416 »
1922	26.285 »	56.376 »
1923	44.831 »	33 249 »
1924 (til 1. Juli)	32.886 »	20.050 »

I Modsætning til de fleste andre Lande yder Stat og Kommune ikke noget Bidrag til Arbejdsløshedskasserne. Under den værste Arbejdsløshedsperiode fra 1921—23 ydede Staten dog et Bidrag til de Arbejdsløse, men dette udbetaltes gennem de kommunale Arbejdsanvisningskontorer, og til en vis Grad til Nødhjælpsarbejde. Regeringen har imidlertid udarbejdet et Forslag til Arbejdsløshedslov, hvorefter Staten yder Bidrag til Kasserne, men om Forslaget kan gennemføres, kan ikke siges.

Kontingentet udgør for Tiden 80 Øre om Ugen for heltbetalende og 40 Øre for halvtbetalende Medlemmer. Heraf overføres henholdsvis 10 Øre og 5 Øre til Arbejdsløshedskassen. Desuden har Bestyrelsen Ret til at udskrive Ekstrakontingent, hvilket er sket flere Gange. Det højeste Beløb, der er udskrevet et Aar, udgør 26 Kr. — Gennemsnitlig har Medlemmernes Ydelse i de 18 Aar, Forbundet har eksisteret, udgjort 24 Kr. pr. Aar.

For denne Indsats har Medlemmet gennem de ved Overenskomster opnaaede Løn- og Arbejdsforbedringer opnaaet mange Gange 100 pCt. af sin udlagte Kapital.

Vort Forbund er tilsluttet den svenske Landsorganisation siden 1910 og har fast Samarbejde med de øvrige skandinaviske Forbund samt er Medlem af Internationaler Bund der Privatangestellten fra 1920.

SOCIALLOVGIVNINGEN.

Butikslukningsloven i Sverige blev ændret ganske væsentlig til det bedre i 1919, og endnu bedre vilde den sikkert være blevet, set fra et Medhjælpersynspunkt, om Medhjælperne selv havde gjort noget for Sagen, men det har desværre ikke været Tilfældet. »Köpmannaförbundet« har i Sommer gjort Forsøg paa at faa Loven forringet, hvilket vort Forbund har udtalt sig imod.

Ottetimersdagen er gennemført ved Lov for Arbejderne i Almindelighed og saaledes ogsaa for Handelsarbejderne, men derimod ikke for Butiksmedhjælperne og Kontoristerne. Trods Forbundets derom fremsatte Anmodning ved Lovens Behandling tog Rigsdagen intet Hensyn til Kravet. Loven er dog kun midlertidig; men vi har Haab om, at den ved næste Rigsdagssamling bliver endelig og eventuelt forbedret ved Medhjælpernes Inddragelse under Loven.

Ulykkesforsikringslov findes her i Landet, og lykkeligvis omfatter den alle hos Arbejdsgiverne ansatte Personer. Arbejdsgiverne har Forsikringspligt overfor deres Folk og skal udrede Præmien.

Sygekassebevægelsen omfattes med meget stor Interesse ogsaa blandt Medhjælperne. Staten yder Bidrag til Sygekasserne i Forhold til de enkelte Kassers udbetalte Sygehjælp. For Tiden har Socialstyrelsen Spørgsmaalet om obligatorisk Sygeforsikring under Undersøgelse. Ogsaa Lovgivningen til Beskyttelse mod Arbejdsfare er godt gennemført. Nu nok om den sociale Lovgivning og tilbage til Forbundet.

I flere Aar har Spørgsmaalet om en Omlægning af Fagbevægelsen til Industriforbund været diskuteret i Sverrig, og paa Landsorganisationens Kongres 1922 besluttedes, at en saadan Omorganisation skulde foretages og være fuldbyrdet inden Udgangen af 1925. Beslutningen gaar dog ud paa, at Handelsarbejderne, Butiksmedhjælperne og Kontoristerne — ogsaa indenfor Industrien — skal tilhøre Handelsarbetareförbundet. Imidlertid er der opstaaet Grænsestridigheder mellem vort Forbund og Livsmiddelarbejderforbundet om de indenfor Livsmiddelbranchen ansatte Medhjælpere, men Landsorganisationen staar paa vor Side.

Vigtigere end dette Spørgsmaal er dog Bestræbelserne paa at hæve Lønningerne for vore Medlemmer. I den Anledning har vi opsagt Overenskomsterne for 3500 af vore Medlemmer og forlangt højere Løn og længere Sommerferie — den overenskomstmæssige Sommerferie er nu blot en Uge. Vort Krav er en Lønforhøjelse paa 20 pCt. og Ferien forlænget til 12 Hverdage, medens Arbejdsgiverne byder statusquo i Lønspørgsmaalet. Dette lader vi os ikke nøje med, og derfor er vi parat til at tage en Kamp, saasnart Overenskomsterne udløber til Nytaar. Vi skal nok vinde den og dermed mange nye Medlemmer.

Ovenstaaende er kun lidt af det, der kunde være Grund til at nævne, men jeg maa slutte. Mit Ønske er, at Handels- og Kontormedhjælperne i alle Lande snart maa lære at indse Fordelen af at tilhøre deres Fags Organisation, og i Forhaabningen om, at dette maa ske, sender jeg hermed de bedste Hilsener fra Svenska Handelsarbetareförbundet.

J. A. Lundgren.

Skandinavisk Handelskursus i Sverige.

PAA Den skandinaviske Komités Møde i Oktober vedtoges det at fortsætte med Afholdelsen af skandinaviske Handelskursus, efter at det første Kursus i København havde gjort stor Lykke hos Deltagerne.

Det næste Kursus vil blive afholdt i Sverige — enten i Stockholm eller Gøteborg — i Juli Maaned 1925 og med Kendskab til vore svenske Kollegers Gæstfrihed og Arrangementstalent tør vi spaa et vellykket Kursus.

Det anbefales paa det varmeste Medlemmerne at deltage i dette Kursus, hvor Sommerferien paa en behagelig Maade vil forene en Rejse til vort Naboland med Adgangen til at stifte nærmere Bekendtskab med dets indre Forhold paa en Maade, som ikke staar almindelige Turister aaben.

Det maa imidlertid tilraades at træffe sin Beslutning allerede nu og straks paabegynde Forberedelserne til Opsparing af de nødvendige Beløb til Rejse og Ophold. Gennem Køb hver Maaned af Sparemærker a 2 Kr., som faas i Afdelingerne, vil et Beløb kunne lægges til Side, der vil være særdeles kærkommen til Lejligheden.

Nærmere Oplysninger om Program og Mødested vil senere fremkomme her i Bladet.

Fra Arbejdsfeltet.

Hillerød Afdeling

har i de senere Maaneder udfoldet en meget ihærdig Agitation, hvorved Byen er blevet gennemtrawlet med det overmaade gunstige Resultat, at man i Tiden indtil 1. Oktober havde faaet 14 nye Medlemmer.

Den 15. Oktober afholdt Afdelingen offentligt Agitationsmøde, hvor Rejsesekretær Viggo Pedersen talte, og Resultatet heraf blev yderligere 14 Medlemmer, saaledes at Afdelingen i de senere Maaneder har faaet en Tilvækst paa 28 Medlemmer, der bringer det samlede Medlemsantal op paa omtrent 100.

Ved Siden af dette udmærkede Arbejde har Afdelingen optaget et kraftigt fagligt Arbejde, ligesom den har formaaet at lægge sin Administration mønsterværdigt til Rette, saaledes at Afdelingen for Øjeblikket staar blandt Forbundets bedst ledede Afdelinger.

Sjælen i Arbejdet er den energiske Formand Hr. G. Baunsgaard, der udmærket bistaas af Kassereren, Hr. P. Ramsøe Nielsen.

Aars-Aalestrup.

Arbejdsvilkaarene paa de smaa Landpladser, navnlig naar Afdelingen omfatter flere Pladser, er selvfølgelig vanskeligere end i Byerne, ligesom Mulighederne for større Tilgang er naturligt begrænsede af det ringe Medhjælperantal.

Trods disse Vanskeligheder, der ogsaa er tilstede i Aars-Aalestrup Afdeling, arbejder denne sig dog støt og roligt fremad. I Sommerens Løb er det lykkedes at skabe en efter Afdelingens Størrelse ret antagelig Tilgang af nye Medlemmer. Formanden Hr. Andreas Nielsen er en interesseret Kollega, der gennem flere Aar tillige har fungeret som Kasserer, og saaledes i væsentlig Grad har Æren for Afdelingens nuværende Stilling.

Ogsaa Administrationen er i god Orden i Afdelingen, og man har nu valgt en særlig Tillidsmand for Aars — Formanden er ansat i Aalestrup — der skal staa i Rapport med Medlemmerne i denne Del af Afdelingen.

Sønderborg Afdeling.

Efter forskellige indre Vanskeligheder med flere Kassererskifter er Sønderborg Afdeling nu atter inde i en frodig Virksomhed. Agitationen er med Kraft blevet taget op og med Svend Rosendal som Taler afholdtes et offentligt Møde den 7. Oktober.

Fra Bestyrelsens Side var gjort et stort og godt Forarbejde, og dette lønnedes da ogsaa med, at ca. 60 Medhjælpere var mødt frem. Stemningen var udmærket, og Afdelingen kunde efter Mødet notere en Tilgang af 12 nye Medlemmer.

Bestyrelsen bestaar af begejstrede Medlemmer med stort Arbejdsmod, og Formanden Frk. Anne Marie Hansen hører til de ivrigste. Vi haaber, at Afdelingen vil fortsætte Sæsonen ud, som den har begyndt, saa vil det snart lykkes at samle alle Medhjælperne i Sønderborg under Forbundets Banner.

Understøttelse under Skoleophold.

EFTER at vort Fag er ophørt at være Krisefag i Arbejdsløshedslovens Forstand, er Adgangen for vore arbejdsløse Medlemmer til at oppebære Understøttelse af Arbejdsløshedsfonden under Ophold paa Skole eller Kursus bortfaldet, hvilket i høj Grad er beklagelsesværdigt. Det lykkedes imidlertid Forbundet at opnaa Tilladelse til at udbetale vedtægtsmæssig Understøttelse til de Medlemmer, der paa det Tidspunkt søgte Undervisning, saaledes at denne kunde afsluttes.

Der er nu fra Arbejdsdirektoratet udsendt et Cirkulære, hvoraf det fremgaar, at der med de Kasser, der fremsætter Ønske derom, kan træffes en Ordning, hvorefter der i indeværende Vinterhalvaar (1924—25) kan ydes vedtægtsmæssig Understøttelse til arbejdsløse Medlemmer paa Skole.

Betingelsen for at oppebære Understøttelse er følgende:

1) at der foruden Kursus- og Skoledeltagerne er et tilstrækkeligt Antal arbejdsledige til, at eventuelle Arbejdsanvisninger kan imødekommes, og
2) at Lederen af paagældende Kursus eller Skole forpligter sig til at føre Kontrol med, at de paagældende Deltagere møder til Undervisningen, og indberetter Forsømmelser til Kassen,
3) at de skolesøgende Medlemmer ikke har gjort sig arbejdsløse for at kunne deltage i Undervisningen,
4) at de skolesøgende Medlemmer forpligter sig til straks at afbryde Undervisningen, naar der anvises dem Arbejde, ligesom Understøttelse ikke ydes for forsømte Dage.

Andragende om Tilladelse til at oppebære Understøttelse skal i hvert enkelt Tilfælde gennem Forbundet indsendes til Direktoratet paa særlige Blanketter, der faas paa Forbundets Hovedkontor.

Der kræver ikke, at Medlemmerne skal forandre Opholdssted for at oppebære saadan Understøttelse, hvorimod der skal ske Fradrag i Understøttelsen, hvis Medlemmet under Skoleopholdet oppebærer Understøttelse fra anden Side.

Undervisning.

EFTERAARET og Vinteren staar for Døren, og nu melder Skolerne og de forskellige faglige Kursus sig tilbydende at skaffe Beskæftigelse af allerbedste Art i de lange Aftener. Vi kan kun anbefale vore Medlemmer at følge deres Kalden, thi af Kundskaber kan man aldrig faa nok, og det lønner sig for alle at dygtiggøre sig til sin Gerning.

Stenografiundervisning pr. Korrespondance.

Vor Kollega Hr. K. Risdal, Ringkøbing, der har Bevis fra Dansk stenografisk Forening som Stenografilærer, anbefaler sig atter i Aar med Undervisning pr. Korrespondance. Hr. K. Risdal har tilstillet os forskellige anbefalende Udtalelser fra Elever, der har haft meget Udbytte af den modtagne Undervisning i denne Form. Pris og nærmere Oplysninger faas hos Hr. Risdal mod Indsendelse af Svarporto.

Undervisning i Stenografi.

»Dansk Stenografisk Forening«, der har til Formaal at fremme og udbrede Kendskab til Stenografi, søger bl. a. dette naaet ved at afholde billige Kursus for Begyndere samt Fortsættelseskursus og Øvelser for Foreningens Medlemmer.

Centralforeningen afholder ogsaa i den kommende Sæson (September—April) saadanne Kursus og Øvelser i Stenografi

(Worms' System). Undervisningen, der kun ledes af eksaminerede Stenografilærere og foregaar hver Tirsdag og Fredag Aften, begyndte Tirsdag den 16. Septbr. Kl. 7½ i Skolen, Vestervoldgade 98, 2. Sal. Betalingen for et Kursus (25 Timer) er 4 Kr. mdl. + 2 Kr. i Indskud

Indmeldelser modtages paa Skolen hver Undervisningsaften eller hos Kommunelærer Rathje, Strandparksvej 2, 1. Sal, Hellerup. Telefon Helrup 952 x efter Kl. 5.

Den internationale Højskole

i Helsingør paabegynder den 10. November et nyt Kursus, der varer til 20. Juli 1925, men deles i et Vinter- og Sommerkursus; Vinterkursus fra 10. Novbr. 1924 til 20. Marts 1925 og Sommerkursus fra 20. Marts til 20. Juli.

Paa Vinterkursus'et undervises der i Dansk, Engelsk, Tysk, Fransk og Esperanto, Fysik, Sociologi, Nationaløkonomi og Historie, og der er at anbefale for dem, der vil tilegne sig Kundskaber i Sprog.

Foruden de lokale Lærerkræfter giver cand. polit. K. I. Kristensen, Statistisk Departement, Foredrag over Andelsbevægelsen ude og hjemme, cand. jur. Dalgaard og Landbrugskandidat Blicher-Dam holder Foredrag over Arbejdernes og Landboernes Andelsbevægelser.

Sprogundervisningen faar særlig Betydning derved, at Eleverne faar Lejlighed til at opøve Sprogfærdigheden under de daglige Samvær med Udlændinge. Der modtages Elever baade med og uden Forkundskaber i Sprog.

Fra forskellige af vore Medlemmer, der har deltaget i Undervisningen, er den internationale Højskole varmt anbefalet til deres Kolleger.

Vore Medlemmer kan faa hele deres vedtægtsmæssige Understøttelse udbetalt under Opholdet paa Skolen, og Skolen raader yderligere over mindre Legater.

Betalingen er 100 Kr. maanedlig for Kost, Logis og Undervisning. Indmeldelser sker til Forstander Manniche, der ligeledes beredvillig besvarer Forespørgsler.

Medlem i 25 Aar.

ET sjældent Jubilæum kan Formanden for Københavns Isenkram-Afdeling Hr. Chr. Wulff fejre den 3. November, idet det denne Dato er 25 Aar siden vor Kollega blev Medlem af Organisationen.

Chr. Wulff, hvis mangeaarige Medlemsskab vidner om en Trofasthed og Interesse overfor Forbundet, som kan tjene som et smukt Eksempel til Efterfølgelse, nøjes imidlertid ikke med at gøre sig fortjent af Forbundet alene ved Medlemsskabet i disse Aar. Nej, Wulff har tværtimod været og er stadig med i det aktive Arbejde indenfor de københavnske Afdelinger, hvis Formand han i kortere Perioder har været i 1904 og 1907, og i hvis Forretningsudvalg han for Øjeblikket har Sæde som Formand for Isenkram-Afdelingen.

Chr. Wulff er en udmærket Kollega, der gør sit Arbejde godt og grundigt, og som tilsyneladende aldrig trættes i sine Bestræbelser paa at føre Afdelingen frem, selv hvor Skuffelserne melder sig i Flok og Følge. Tværtimod er han altid rede til at opmuntre andre til at fortsætte, naar de mismodige er ved at give op.

Det er os derfor en Glæde at kunne ønske Wulff til Lykke med de 25 Aar, samtidig med at vi udtaler Ønsket og Haabet om, at Fremtiden maa forme sig for ham paa den lyseste Maade.

Jens Johansen.

Fra Afdelingerne.

Meddelelser fra Afdelingerne, der ønskes optaget under denne Rubrik, maa være Redaktionen i Hænde senest 10 Dage, før Bladet skal udkomme.

Fredericia. Tirsdag den 7. Oktober jordfæstedes fra Trinitatis Kirke et af vore yngre Medlemmer Ellen Sofie Kirkeberg, der efter tre Dages Sygeleje er afgaaet ved Døden den 2. Oktober, kun 21 Aar gammel.

Kisten, der var smukt pyntet med Kranse, bl. a. fra Afdelingen, blev af Afdelingens Bestyrelse baaret ud af Kirken. Jordfæstelsen fandt Sted paa Assistenskirkegaarden.

»Ære være hendes Minde.«

M. J.

Langeland. Det den 24. Septbr. i Ørstedspavillonen afholdte offentlige Møde var besøgt af 35 Handelsmedhjælpere, som paahørte Hr. Rosendals Foredrag med Interesse. Efter Foredraget fælles Kaffebord, hvor Diskussionen gik livligt. Da et af Afdelingens Medlemmer foruden Hr. Rosendal samtidig holdt Fødselsdag, sluttede man med lidt Gemytlighed og et »Dansk Handels- og Kontormedhjælperforbund leve«. 2 uorganiserede indmeldtes.

C. M.

Kolding. Generalforsamling afholdtes den 15. Oktbr. paa Palæhotellet. N. C. Nielsen valgtes til Dirigent. Formanden Chr. P. Larsen aflagde Beretning. Afdelingen har i Sommerhalvaaret haft 15 Nyindmeldelser, hvorefter Medlemsantallet pr. 30. September er 223. Kasserer N. P. Andersen fremlagde Regnskabet, der balancerede med Kr. 9935,87. Status udviser et Overskud paa Kr. 870,26. Der er i Halvaaret udbetalt ordinær Understøttelse til arbejdsløse Medlemmer Kr. 2906,25 og ekstraordinært Kr. 129,54, samt direkte Udbetaling fra Hjælpekassen. Beretning og Regnskab godkendtes enstemmigt. Til Repræsentanter ved Fællesorganisationen valgtes Bestyrelsen. Det vedtoges at forhøje N. P. Andersens Løn for Kontorassistance med Kr. 25 pr. Md. Til Kasserer genvalgtes N. P. Andersen. Til Bestyrelsen genvalgtes A. A. Nielsen og C. M. Ravn. Suppleanter: Jens Laursen og A. P. Andreasen. Som Revisor genvalgtes Axel L. Lorentzen, Suppleant blev J. A. P. Andreasen. Under Eventuelt diskuteredes Agitationen for Vintermaanederne.

N. P. A., Sekretær.

Søndag den 9. November afholdes paa Palæhotellet stort Ande- og Gaasespil med paafølgende Bal.

Korsør. Afdelingen afholdt halvaarlig Generalforsamling paa Klubhotellet den 8. Oktober 1924. H. Sørensen fungerede som Dirigent. Dernæst aflagde Formanden H. P. Petersen Beretning om Halvaaret, medens Kassereren H. Sørensen fremlagde det reviderede Regnskab. Begge Dele godkendtes. Ved de derefter stedfindende Valg blev H. Christoffersen Formand, medens N. H. Larsen og H. P. Petersen valgtes som Bestyrelsesmedlemmer med Frk. Larsen og Kommis Lundberg som Suppleanter. Revisorerne Johanne Michaelsen og Kristoffer Nielsen genvalgtes. Det vedtoges at oprette ugentlige Klubaftener, og Generalforsamlingen sluttede derefter med et fornøjeligt Kaffebord.

H. Christoffersen.

Nordbane Afdelingen afholder ordinær halvaarlig Generalforsamling **Onsdag den 12. November Kl. 8 pr.** paa Hotel »**Lyngby**«. Dagsorden ifølge Lovene. Forslag, som ønskes behandlet paa Generalforsamlingen, maa indsendes til Formanden senest 4 Dage før Generalforsamlingen.

Gunnar Christensen.

Nyborg. 23. Septbr. afholdt Nyborg Afdeling et godt besøgt offentligt Møde med Hr. Svend Rosendal, som holdt en ypperlig og med megen Interesse paahørt Tale om Organisationens Nødvendighed. Dernæst samledes man om et fælles Kaffebord, hvor Diskussionen fortsattes. Der var mødt adskillige uorganiserede Kolleger og efter den mere alvorlige Del underholdt Hr. Rosendal os med Deklamation o. lign., alt i alt en glimrende Aften. Mødets Resultat pr. 1. Novbr.: 16 Indmeldelser, altsaa Fremad!

Deltager.

Nykøbing M. Afdelingen afholdt den 26. Septbr. Generalforsamling. Formanden aflagde Beretning, hvorefter Kassereren fremlagde det reviderede Regnskab, som enstemmigt godkendtes. Til Kasserer valgtes A. K. Jørgensen, Lilletorv, og til Formand, Nikolaj Serup, Lilletorv.

N. Serup.

Odense. Generalforsamlinger afholdtes for Central-Afdelingen, Kolonial-Afd., Kontor-Afd. og Manufaktur-Afd. henholdsvis den 13., 14., 15. og 16. Oktober.

Formanden aflagde Beretning og omtalte derunder de kollektive Overenskomster, der var afsluttet i det sidste halve Aar, samt Afdelingens medlemsmæssige og økonomiske Situation. Beretningen blev enstemmig godkendt.

Herefter skred man til Valg af Bestyrelse og denne blev som følger:

Central: Aage Seebach, Formand, Knud Sørensen, Valdemar Rasmussen, Svend Zachariasen og Axel Nielsen. Suppleanter: J. Christiansen og C. Wagner.

Kolonial: Carl Foverskov, Formand, Aa. Erichsen, R. Andersen, E. Hansen og R. Petersen. Suppleanter: A. H. Sølvby og H. Andreasen.

Kontor: Robert Petersen, Formand, Peder Mortensen, Lars Larsen, Elfrieda Lorentzen og Ejnar Hansen. Suppleanter: W. Zebitz og E. Sørensen.

Manufaktur: Chr. Nielsen, Formand, J. E. Pedersen, A. P. Thomdahl, Hjorth Hansen og A. Mørch. Suppleanter: C. Scott Hansen og G. Mortensen.

Formanden takkede de Herrer W. Zebitz og Vald. Rasmussen for den Tid, de havde fungeret som Formænd, og for det udmærkede Arbejde, de havde udført, og ønskede de Nyvalgte Velkommen paa deres nye Post.

Dernæst drøftede man indgaaende Vinteragitationen og specielt det store Agitationsmøde den 23. Oktober.

Randers. Ord. halvaarlig Generalforsamling afholdtes 15. Oktbr. paa Højskolehotellet«. Formanden aflagde Beretning samt fremlagde Halvaarsregnskabet, der balancerede med Kr. 6944,28 og udviste en Kassebeholdning paa Kr. 1439,80. I Juli Kvartal er udbetalt Kr. 1900,50 i ordinær Understøttelse. Beretning og Regnskab godkendtes. Til Bestyrelsen genvalgtes Søren Nielsen og nyvalgtes Karl Groth og E. Simmelhag. Bestyrelsen bestaar af Johs. Jensen, Formand og Kasserer, Søren Nielsen, Næstformand, Karl Groth, Sekretær, Aage Busch, Hans Poulsen, Aage Thoubro og E. Simmelhag. Det vedtoges at afholde ugentlige Møder i Vinterhalvaaret. Møderne vil i Vinter blive afholdt i »Klubben«s Lokaler. **Søndag den 9. Novbr. afholdes Skiveskydning med paafølgende Præmieuddeling og Bal.** 4692.

Rødby. 24. September afholdtes ord. Generalforsamling paa Eggerts Hotel. Til Dirigent valgtes Ove Rasmussen. Formanden aflagde derefter Beretning, som godkendtes. Kassereren aflagde Regnskabet, der balancerede med Kr. 1.753,24 i det forløbne Halvaar og viste en Kassebeholdning paa Kr. 158,29. Regnskabet godkendtes.

Harlou nægtede at modtage Genvalg, hvorefter E. Knudsen valgtes. Til Bestyrelsen valgtes K. V. Harlou og Edv. Christensen med Viggo Christensen som Suppleant. Som Revisor valgtes Holger Jensen og som Sekretær blev Charles Hansen valgt.

Medlem Nr. 33587 E. Christensen blev efter eget Ønske overført til C. O. A. K.s Afdeling, København.

Mødet sluttede med Sang og selskabeligt Samvær.

Charles Hansen, Sekretær.

Udgivet af Forbundet. — Ansvarsh. Red. Jens Johansen, Gl. Kongevej 6. Københ. B. — Anton M. Jensen, St. Kongensgade 75. Københ. K.

DANSK HANDELS- OG KONTORMEDHJÆLPER TIDENDE

ORGAN FOR DANSK HANDELS-OG KONTORMEDHJÆLPERFORBUND

Nr. 12. 1. December 1924. 24de Aargang.

DET LYSNER!

EFTERAARSKAMPAGNEN er i fuld Gang indenfor Organisationen. Agitationsmøderne følger Slag i Slag, og vore Agitatorer er i fuld Aktivitet Landet over. Det gælder om at benytte den gode Foreningstid til at komme vore Kolleger i Tale og gøre dem bekendt med Organisationens Arbejde og Resultater — de mangfoldige Resultater, som ikke vil undlade at overbevise enhver uhildet Medhjælper om Organisationens store Betydning og absolutte Nødvendighed for Standen.

Det kan ikke nægtes, at Krigsaarenes Modgang havde ligesom knækket Modet hos mange af Medlemmerne og indgivet disse et pessimistisk Syn paa Mulighederne for at komme igennem Vanskelighederne. Dette gav sig ikke blot tilkende ved Frafaldet, som desværre har været alt for stort, men der bredte sig en almindelig Sløvhedstilstand overalt, som sporedes i det faglige Arbejde, i den ringe Tilslutning til Møderne og paa mange andre Omraader.

Men heldigvis synes der at være sket en Forandring heri. Der gaar nu som en forfriskende Brise over Organisationen og Medlemmerne. Det sløvende rystes af. Interessen vender tilbage og dermed Tilliden og Troen, som skal give Kræfter til at føre Opgaverne frem til Løsning.

Det bedste Tegn paa, at det nu lysner for Organisationen paany, er den glimrende Tilslutning, de fleste af Efteraarsmøderne har haft. Det københavnske Møde med Statsminister Th. Stauning som Taler havde samlet over Tusinde Tilhørere i Grundtvigs Hus. Odense Afdeling, hvor Forholdene hidtil har ligget ret vanskelige, formaaede at samle over 200 Medhjælpere til et yderst vellykket Møde, og saaledes kunde der nævens adskillige Tilfælde. Selv i de mindre Afdelinger har Møderne haft en efter Forholdene fortrinlig Tilslutning.

Der er ingen Tvivl om, at det er de vanskelige økonomiske Forhold, der er Aarsagen til Omsvinget. Den Omstændighed, at Priserne paany er stigende, og at vi øjensynlig staar overfor en ny Dyrtid, maa nødvendigvis vække til alvorlig Eftertanke. Det vil ske hurtigere end sidst, thi ikke alene har Medhjælperne Eksemplet for Øje fra tidligere, at kun Organisationen formaar at beskytte dem, men de er ogsaa trykket langt dybere ned økonomisk set end før, saa Udgiftsidens Belastningsevne er væsentlig forringet.

At Interessen for Organisationen ikke udelukkende er platonisk fremgaar af den stærke Tilgang, de seneste Maaneder kan opvise. Medens Antallet af Indmeldelser i Sommermaanederne Juli—August saaledes udgjorde 121 og 136, var Tallet i September vokset til 197 og i Oktober til 246, og November vil antagelig svare til Oktober.

Fra adskillige Afdelinger er der indsendt et betydeligt Antal Indmeldelser, saaledes Aarhus, der paa et Møde opnaaede 22 Indmeldelser. Nyborg der paa sit Møde fik 16 Indmeldelser, medens Thisted fik 9, Hillerød 14 og Helsingør 9, for blot at nævne enkelte. Dette beviser, at Agitationsmulighederne for Tiden er gunstigere, end de længe har været, samt at det kun gælder om at tage Arbejdet op for at udnytte Chancerne, og Afdelingsbestyrelserne bør af al Kraft udnytte denne gunstige Situation.

Disse Foreteelser er dobbelt glædelige, fordi de gaar Haand i Haand med Krav til Organisationen om Indgriben paa det faglige Omraade. En Række nye Lønsager er Følgen heraf, og som vi paaviste i Oktober Nummeret af vor Tidende, har Organisationen formaaet at føre adskillige af disse Sager til Afslutning paa en for Medlemmerne fuldt ud tilfredsstillende Maade ved Gennemførelsen af betydelige Lønforbedringer.

Det er en Selvfølge, at saadant Arbejde ikke kan gaa af helt uden Gnidningsmodstand, men den forandrede Situation afspejler sig ikke mindst deri,

at der nu atter er Vilje og Mod hos Medlemmerne til at vove en Dyst og tage en personlig Risiko for at komme igennem med Kravene, saaledes som de afgivne Strejkevarsler og den aabne Konflikt hos Otto Jacobsen i Hjørring viser.

Det Liv og Røre, der saaledes hersker i Medhjælperkredse for Tiden, synes at tyde paa, at Forstaaelsen er ved at vaagne indenfor vor Stand. Det er som en Lysning i alt det Mørke, der i de senere Aaringer har hvilet over Faget, og vi tør haabe, at det er Tegnet paa Fremgang og Opgang for Organisationen. Skulde dette end ske i et langsommere Tempo end i 1917—19, saa tør vi i Kraft af vore Erfaringer fra disse Aar dristigt udtale, at Organisationen staar fuldt rustet til at tage Arbejdet op paa en saadan Maade, at Resultaterne kan udvikles og fæstnes paa den for Standen som saadan mest forsvarlige Maade.

Strejke hos Grosserer Otto Jacobsen, Hjørring.

VORE Medlemmer hos Grosserer Otto Jacobsen, Hjørring, har Onsdag Aften den 19. November set sig nødsaget til efter to forudgaaende Varsler at nedlægge Arbejdet, hvorfor Firmaet fra samme Dato er blokeret for Tilgang af Arbejdskraft.

Aarsagen til denne Strejke er udelukkende at søge hos Firmaet, der har stillet sig paa det antikverede og uforstaaelige Standpunkt at nægte Optagelse af Forhandling med Organisationen om Oprettelse af en faglig Overenskomst for sit Personale.

Det drejer sig altsaa ikke om en Strejke, der er tvunget frem ved uopfyldelige Krav fra Medhjælpernes Side. Det er ikke Lønkonflikt i den Forstand, at Parterne ikke har kunnet komme overens om Løn- og Arbejdsforhold paa et eller flere Punkter og derfor ved en Styrkeprøve har maattet gøre et Forsøg paa at komme over det døde Punkt. En saadan Situation var forstaaelig nok og kunde naturligvis fra begge Parters Side forsvares og anerkendes.

Nej, Forholdet er dette, at Firmaet har nægtet overhovedet at forhandle med Forbundet, der i dette Spørgsmaal optraadte som Medhjælpernes Repræsentant og med deres Fuldmagt til at slutte Overenskomst.

Forlængst er Organisationstanken knæsat i vort Land indenfor alle Samfundsklasser og Forhandlingsretten ligesaa. Kun enkelte Principaler mener endnu at kunne tillade sig at negligere deres Medhjælperes Ret til at faa deres Interesser varetagne gennem en faglig Organisation, saaledes som det her er sket. Uden nogen rimelig eller fornuftig Motivering affærdiger Hr. Grosserer Otto Jacobsen Organisationen. Han forsøger ikke ved Forhandling at komme til Rette om de opstillede Krav, nej, han afviser blank Organisationen, ikke paa Grund af Kravenes Størrelse, men kun fordi det er Organisationen, der kommer som Forhandleren.

Det er et uholdbart Standpunkt at indtage i vor Tid, og det vil næppe bidrage til at give Offentligheden Sympati for Hr. Otto Jacobsen. Offentligheden er dog stærkest muligt interesseret i, at Organisations- og Forhandlingsfriheden ikke trampes under Fødder og knægtes af hensynsløse Principaler.

Det er en Selvfølge, at denne af Hr. Grosserer Otto Jacobsens urimelige Standpunkt fremtvungne Konflikt maa føres igennem med al den Kraft, Forbundet raader over. Skulde den tabes, vil det kunne faa uberegnelige Konsekvenser, og den maa derfor ikke tabes. Medhjælperne forlanger Ret til frit at organisere sig i faglige Organisationer og ogsaa gøre Brug af deres Medlemsskab, da dette dog er Formaalet med at være organiseret.

Indtil Konflikten er ordnet og Meddelelse herom foreligger fra Forbundet, er det derfor forbudt Organisationens Medlemmer at tage Plads hos Hr. Grosserer Otto Jacobsen, Hjørring. Nærmere Oplysninger om Forholdene vil til enhver Tid kunne faas paa Forbundets Hovedkontor, Gl. Kongevej 6, København, og hos Afdelingsformanden i Hjørring. Hr. H. Hein, Nørreallé 5. Jens Johansen.

Medhjælpernes Lommebog.

7nde Aargang af Handels- og Kontormedhjælpernes Lommebog, gældende for Aaret 1925, er nu udkommen og faas til Købs i enhver Afdeling Landet over for den billige Pris Kr. 1,85.

Lommebogen, der udgives af Forbundet, fremtræder i samme stilfulde Udførelse som de tidligere Aargange. Formatet er bekvemt, passende til en Vestelomme eller en Dametaske, og Bindet er af nydeligt mørkerødt Skind.

Hvad Indholdet angaar er det som sædvanlig delt i to Afsnit; nemlig det almindelige Lommebogsstof med Kalender, Regnskabs- og Noteringsblade, samt alle de nyttige Oplysninger af forskellig Art, som vi til daglig har Brug for og nødig undværer. Derudover findes et særligt for Medhjælperne bestemt Stof, hvori fremkommer Oplysninger om Organisationens Formaal, om Arbejdsløshedskassen og Hjælpefonden. Dertil kommer en Række praktiske Vink vedrørende Organisationen samt en fuldstændig Afdelingsfortegnelse med Adresser, Medlemstal og Afdelingernes Stiftelsesdag og -Aar. Endvidere findes Artikler om Aarets faglige Arbejde, Forbundets forestaaende 25-Aars Jubilæum (med Portrætter af de forskellige Formænd), Ændringerne i den nye Hovedoverenskomst m. m.

Som det af ovenstaaende vil forstaas, indeholder Lommebogen en Mængde udmærket Stof, som det er rart at have ved Haanden, og da Prisen er overkommelig, anbefaler vi Medlemmerne at anskaffe sig et Eksemplar selv og at anvende Bogen som Julegave til andre Kolleger.

Lommebogen blev i Fjor ret hurtig fuldstændig udsolgt, og da der absolut ikke trykkes noget nyt Oplag, gør man klogt i at sikre sig Bogen i Tide.

Skandinavisk Handelskursus i Stockholm.

I Tilslutning til vor kortfattede Meddelelse i sidste Nummer af Bladet kan vi oplyse, at det nu er bestemt at afholde det næste skandinaviske Handelskursus i Stockholm.

Fastsættelsen af det endelige Program for Kursuset er endnu ikke foretaget, men forhaabentlig vil vi i Nummeret for 1. Januar være i Stand til at fremkomme med det foreløbige Program. Antagelig vil Kursuset blive afholdt i Juli Maaned, saaledes som Tilfældet var i Aar.

Vi henstiller til vore interesserede Medlemmer allerede nu at paabegynde Opsparingen af de fornødne Beløb til Del-

tagelse i Handelskursuset næste Aar, hvilket kan ske ved Køb af Sparemærker a 2 Kr. Det maa siges at være en ganske fortrinlig Anvendelse af Sommerferien at deltage i et saadant Kursus, hvor man gøres bekendt med et Nabolands handelsmæssige og sociale Forhold samtidig med, at man faar Lejlighed til at være sammen med Kolleger fra andre skandinaviske Lande og endelig kan tilbringe 8 Dage i den vidunderlige smukke By, Stockholm er.

Deltagerne i det første Kursus, der i Aar afholdtes her i Byen, var alle enige om, at man ved Gennemførelsen af denne Tanke havde taget en overordentlig vidtrækkende Opgave op, som utvivlsomt i langt højere Grad end mange Artikler og Taler vil bidrage til at fremme Forstaaelsen mellem de skandinaviske Landes Befolkninger i Almindelighed og Handels- og Kontormedhjælperne i Særdeleshed.

Vi anbefaler derfor paa det bedste vore Medlemmer at gøre Forberedelser til at deltage i Turen til Stockholm.

Lønarbejdet.

I de sidste to Maaneder er der afsluttet en Række Overenskomster, ligesom der er rejst forskellige nye Lønsager.

Overenskomsten med Hillerød Brugsforening blev opsagt af Modparten, og det viste sig noget vanskeligt at opnaa Enighed om Fornyelsen. Det lykkedes dog tilsidst at finde et fælles Grundlag, og Overenskomsten er nu fornyet

Ogsaa om Fornyelsen af Overenskomsten med Alfred Benzons en gros Lager førtes der mange Forhandlinger, inden der opnaaedes Enighed. Dette er nu sket, hvorved vore Medlemmer har opnaaet Lønforhøjelse.

Endelig er Overenskomsten med E. Mehls Fabrik, Aarhus, blevet fornyet et Aar. Overenskomsten blev i sin Tid opsagt af Firmaet faa Dage efter at være afsluttet og et helt Aar, før den udløb. Trods dette er det lykkedes at hæve Lønningerne med ca. 10 pCt.

Af nye Lønsager er afsluttet Overenskomst med Fabriken »Ilka« for 11 Medlemmer og med Esbjerg Svineslagteri A/S for 7 Medlemmer. Sidstævnte Overenskomst betyder en væsentlig Forbedring af vore Medlemmers Forhold.

Ved lokal Forhandling har Aarhus Afdeling faaet hævet Timelønnen for de ved Aarhus Kommune ansatte Ekstraskrivere for Mænd fra Kr. 1,40 til Kr. 1,50 og for Kvinder fra Kr. 1,10 til Kr. 1,18.

Københavns Afdeling har ved Mægling faaet efterbetalt Kr. 93,00 i Restgage samt Kr. 15,78 i Overarbejde til et Medlem, der var fratraadt sin Stilling hos Skotøjsfirmaet »Hector«, og har desuden hos Firmaet Elver Nielsen faaet udbetalt Løn- og Kostpenge for 14 Dage Kr. 162,50 til et i urette Tid afskediget Medlem.

Der er givet Sanktion til Optagelse af Forhandling med A/S C. Olesen og Fog & Mørup, København, hvis Overenskomster er opsagt af os. Endvidere er der givet Tilladelse til at rejse Lønsag overfor Hillerød Kolonialhandlerforening, Mælkeriet »Enigheden«, København, Philip W. Heymann og Grosserer Otto Jacobsen, Hjørring.

Hos sidste Firma er Konflikten blevet aaben, da Firmaet nægtede at forhandle med Organisationen. Dette var ogsaa i første Omgang Tilfældet med Philip W. Heymann, men efter Afgivelsen af 1. Strejkevarsel kom Forhandlingerne i Gang, og selv om Overenskomsten ikke er afsluttet, da dette skrives, kan det betragtes som givet, at Sagen gaar i Orden i de nærmeste Dage.

Medhjælperstandens Ulykkesfugl.

Hr. Atlung som Forretningsfører for den gule Manufakturmedhjælperforening.

EFTER at have sejlet Privatfunktionærforeningen i Sænk, saaledes at dette Foretagende i Realiteten er strandet, har dets Leder, Hr. Kontorchef Atlung, set sig om efter et nyt Objekt, som han kunde benytte i sine Bestræbelser paa at splitte Handels- og Kontormedhjælperne i to Fløje og derved hæmme vort Arbejde for at forbedre Standens Forhold.

Det er ogsaa lykkedes ham at finde et tilstrækkeligt blakket Foretagende, hvor han kunde fortsætte sine af Principalerne yderst velsete og velbehagelige Forsøg i nævnte Retning, men med en for Hr. Atlung ganske usædvanlig Beskedenhed, har han ganske undladt at bære den dertil indrettede Presse med de sædvanlige spaltelange Beretninger, som han ellers benytter enhver Lejlighed til at faa frem om sin ædle Person. Sceneskiftningen synes tværtimod at være foregaaet i Mørke, hvilket sandsynligvis er et vigtigt og uundværligt Led i hele Komedien.

Det er i hvert Fald nok muligt, at en stor Del af de danske Manufakturmedhjælpere med adskillig Skepsis vilde modtage de Opfordringer, der i den senere Tid er udsendt baade i København og Provinsen om at slutte sig til Manufaktur-Medhjælperforeningen, hvis de var vidende om, at Hr. Kontorchef Knud Atlung er blevet Forretningsfører for denne Sammenslutning. Hr. Atlungs Navn har ikke nogen god Klang i Medhjælperøren, dertil har hans Virksomhed — hvad den i sig selv beviser — som Privatfunktionærforeningens Leder været for udfordrende, og den Omstændighed, at Manufakturmedhjælperforeningen har sikret sig hans »værdifulde« Assistance, godtgør tilfulde vor ofte gentagne Paastand om, at ogsaa denne Forening tilhører de gule Splittelsesforeninger, som man bør vare sig for at fæste Lid til.

Naar Manufakturhandlerforeningen derfor nu drager ud i Agitationen for at samle Proselytter, bør det staa alle Medhjælpere klart, hvad den fører i sit Skjold og under hvis Førerskab, Foreningen arbejder. Det bør derfor ikke glemmes, at Privatfunktionærforeningen af Principalerne selv blev betegnet som deres »allerbedste Vaaben i Kampen mod Dansk Handels- og Kontormedhjælperforbund« og at Hr. Atlung var udset til at føre Vaabnet frem i Kampen. Det er saavist ikke hans Skyld, at Forsøget fik et saa daarligt Udfald, og ingen behøver at nære Tvivl om, at han med Glæde gentager Forsøget. I saa Henseende vil han finde sikker Sangbund i de medhjælperfjendske Kredse, der er interesserede i Opretholdelsen af saadanne Splittelsesforeninger, og hvis Velsignelse Manufakturmedhjælperforeningen i rigt Maal nyder godt af.

Som det vil erindres, var Manufakturmedhjælperforeningen oprindelig oprettet som en Sektion under Manufakturhandlerforeningen, altsaa en Underafdeling af Principalernes Forening, stiftet af denne, da vort Forbund gennem sit omfattende Lønarbejde havde opnaaet saa gode Resultater indenfor Manufakturbranchen i København, at Stormagasinerne blev alvorlig forskrækket for, at Forbundet skulde knække deres Enehersker-Vælde. Ved den Splittelse, man skabte ved Oprettelsen af Manufakturmedhjælper- Sektionen, lykkedes det at overrumple Medhjælperne og fravriste dem de opnaaede Goder. Manufakturmedhjælperforeningen har det tunge Ansvar herfor.

De gyldne Forhaabninger om fuldstændig at lamme vort Forbund og samle Manufakturmedhjælperne indenfor den gule Forening lykkedes dog ikke. Dette blev med Beklagelse konstateret af Principalforeningens Formand Hr. E. E. Carstensen ved en Generalforsamling i 1922, hvori han udtalte, at »Medhjælperforeningen ikke var blevet til det, man (Principalerne) ventede«, men at Aarsagen sikkert maatte søges deri, at den stod under Principalforeningen, hvorfor man burde forsøge at komme igennem ved at lade den staa udenfor Manufakturhandlerforeningen.

Dette skete, men det fremgaar tilstrækkelig tydeligt af det forefaldne, at kun Taktik har været Aarsagen til »Selvstændigheden«, og sin Herkomst som et Produkt af Principalforeningen kan Manufakturmedhjælperforeningen ikke løbe fra. Med Selvstændigheden er det desuden smaat nok, thi Principalerne yder stadig Tilskud til Foreningen og agiterer for den, f. Eks. ved at uddele dens Medlemsflad til deres Medhjælpere.

Det siger sig selv, at en saadan Sammenslutning er uden Værd som faglig Organisation. Thi det er da indlysende, at Principalerne ikke opretter og støtter en Forening med det Formaal, at den skal stille samme eller større Krav, end de, man nægter at indgaa paa overfor os. Og endelig beder vi betænke, at denne Sammenslutning ingen Midler ejer til at gennemføre sine Krav, hvis man endelig skulde stramme sig op til at stille saadanne, thi paa Forhaand har man fraskrevet sig Retten til at sætte Magt bag Kravene, hvis det skulde være nødvendigt.

Manufakturmedhjælperforeningen anvender i sin Agitation Udtrykket »Organisation er Magt«. Dette er rigtigt, men M. M. F. kan ikke anerkendes som en faglig Organisation for

Manufakturmedhjælperne, og den understreger selv dette kraftigst muligt ved at anbringe Hr. K. Atlung som drivende Kraft i Spidsen for Foreningen.

Dette er os paa ingen Maade ukært. Der er herved skabt en velgørende Klarhed over Foreningens virkelige Hensigter, og som den Ulykkesfugl, Hr. Atlung hidtil har vist sig at være for de Foretagender, han har beskæftiget sig med, er der næppe Tvivl om, at han ved at tage Plads i Huset hos Manufakturmedhjælperforeningen ogsaa snart vil formaa at faa denne ødelagt. Vi skal græde med tørre Øjne, den Dag det sker.

Hjørring Afdelings 25-Aars Jubilæum.

HJØRRING AFDELING fejrede sit 25-Aars Jubilæum ved en Festlighed Søndag den 9. November paa »du Nord«, 3 Dage før selve Stiftelsesdagen den 12. November. — Festligheden indledtes ved en Fællesspisning, hvori deltog ca. 60 Medlemmer, deriblandt som indbudt Redaktør Martin Pedersen, Nykøbing F., Foreningens Medstifter A. Ipsen, Hjørring, Th. Hansen, Aalborg, A. Elvig, Frederikshavn, Rejsesekretær Viggo Pedersen, København, m. fl.

Formanden H. Hein bød Velkommen og fremdrog forskellige Minder fra Afdelingens første Leveaar, hvorefter Rejsesekretær Viggo Pedersen talte for Afdelingen samt for A. Ipsen og H. Hein. Taleren overrakte Afdelingen en Sølv-Dirigentklokke som Gave fra Forbundet, idet han sluttede med at udbringe et Leve for Hjørring Afdeling.

Efter at Formanden havde takket for Gaven talte Ipsen for Th. Hansen, A. Hedegaard for Forbundet og Martin Pedersen for Ipsen. Endnu havde en lang Række Talere Ordet, ligesom der oplæstes en Del Telegrammer. Ved Bordet blev afsunget et Par for Lejligheden forfattede Sange, der gjorde stor Lykke.

Efter Middagen afholdtes et smukt Bal, hvori deltog ca. 150 Medhjælpere, og senere blev der ved det fælles Kaffebord afholdt endnu en Række Taler og udbragt adskillige Leve for Afdelingen og en Række af dens ledende Mænd.

Festen, der sluttede sent, var helt igennem vellykket.

V. P.

Forfølgelsen af finske Foreningsledere.

FRA den herværende finske Legation har vi, med Anmodning om Optagelse, modtaget følgende Indlæg, som gengives i Oversættelse fra det svenske Sprog:

»I Anledning af en Notits i »Dansk Handels- og Kontormedhjælper-Tidende« for 1. November, med Rubrik »Protest mod Forfølgelsen af de finske Foreningsledere«, hvori tales om Forfølgelse af Foreninger, saavel politiske som faglige, om tusindvis af Fanger, som endnu sidder fængslede for Deltagelse i Oprøret i 1918, om Fængslinger paa Grund af Strejker m. m., skal Finlands Legation paapege, at saadanne Forhold som de anførte er ukendte og utænkelige i Finland. Af »Revolutionsfangerne« fra Aaret 1918 hensidder endnu i Fængsler kun nogle faa Hundrede, hvilke paa en enkelt Undtagelse nær, er saadanne, som foruden Deltagelse i Oprøret, har gjort sig skyldige i grove Forbrydelser, saasom Mord, Anstiftelse af Brand og lignende. Opfordring til Strejker er ikke strafbart efter finsk Lov og ingen er blevet idømt Straf herfor.

Derimod straffes i Finland, ligesom i andre Lande, Virksomhed med direkte Formaal at forberede en Tilintetgørelse af den lovlige Samfundsorden med Anvendelsen af uparlamentariske Midler og Vold, i hvilket Øjemed nogle Personer i den seneste Tid har været virksomme for Oprettelse af Kamporganisationer, hvis Maal var, med Tilknytning til den i Moskva oprettede 3. Internationale, at overtage Statsmagten efter Omstyrtningen af den lovlige Samfundsorden.

Hvad den af Handelsfunktionær-Konferencen i Kristiania vedtagne Udtalelse angaar, er den øjensynlig foranlediget af vildledende Oplysninger fra nærværende finske Kommunister.«

— — —

Vi har forelagt ovenstaaende for vor finske Kollega Artur Hellman, der har sendt os nedenstaaende i Oversættelse gengivne Gensvar:

Finlands Legation i København forsøger i sit Indlæg at gøre gældende, at politisk Forfølgelse ikke finder Sted, og erklærer offentlig, at Kristiania-Resolutionen fremkom paa Foranledning af de ved Konferencen nærværende finske »Kommunister«, som ledte Konferencen paa Vildspor. Da undertegnede var nærværende paa denne og for sit eget Vedkommende har deltaget i de finske Arbejderes Kamp for deres politiske Rettigheder, vil jeg i det følgende fremhæve en Del Omstændigheder, som Legationen næppe kan kalde grundløse og som vil godtgøre, at der fandtes Grundlag for Resolutionen.

1) For Deltagelse i Borgerkrigen 1918 dømtes Titusinde Personer. Størstedelen af dem er sluppet ud af Fængslerne. En Del af dem blev kun betinget benaadet. Af forskellige Grunde, oftest som Følge af rene Ubetydeligheder, er en stor Del af disse betinget benaadede atter blevet slæbt i Fængsel, hvor de nu maa udstaa Resten af den Straf, de blev idømt i 1918. Blandt disse befinder sig mange rent politiske Fanger, bl. a. fhv. Rigsdagsmænd O. Jalava og S. Heikkilä, som nu for anden Gang sidder i Tugthus og aftjener Resten af deres Straf fra 1918. De har allerede siddet over 3 Aar. Mange andre sidder paa samme Vis. Legationens Paastand, at kun een politisk Fange fra 1918 skulde sidde i Tugthus, er saaledes urigtig.

2) Af de i 1918 dømte, som foruden deres politiske Forbrydelse har faaet optegnet andre i Forbindelse med Revolutionen forøvede Forbrydelser, findes der ca. 4—500 i Tugthuset; de har nu lidt deres strenge Straf i over 6 Aar.

3) Finlands Arbejderklasse kan ikke anse disse for værende i højere Grad kriminelle Forbrydere end de hvide Niddinge og Mordere, som aldrig er blevet stillet til Ansvar for deres Forbrydelser.

4) I Finland følger man den Taktik at fremstille som Kommunister Personer, hvis Virksomhed man vil forhindre eller begrænse, idet man fremstiller dem som Forberedere af et nyt Oprør, hvilke Beskyldninger ofte fremsættes paa meget løst Grundlag. De af disse nye Grunde dømte udgør nu Flertallet af de rent politiske Fanger, hvoriblandt befinder sig en hel Mængde af den faglige Arbejderbevægelses Funktionærer, saasom Landsorganisationens Formand m. fl.

5) I Aaret 1899 stiftedes det socialdemokratiske Parti i Finland, og i 1920 stiftedes et kommunistisk Parti med Navnet »Socialistiska Arbetarepartien«. Dette havde ikke væbnet Revolution paa sit Program, saaledes som det russiske Kommunistparti og fortjener derfor ikke Øgenavnet »kommunistisk«. At Partiets enkelte Medlemmer alligevel godkendte og virkede efter kommunistiske Principper kan næppe anses for forbryderisk, thi i alle vesteuropæiske Lande har Kommunisterne Organisationsfrihed.

Imidlertid besluttede Åbo hovrätt ved Bekendtgørelse af 20. Juni, at Partiet skulde opløses. Gennem Cirkulære af 20. Juni og 25. September har Indenrigsministeriet givet Myndighederne Ordre til, at de til Partiet hørende lokale Organisationers Virksomhed skulde standses. Gennem flere Maaneder har Myndighederne beslaglagt Foreningernes Ejendom, lukket deres Lokaler og forbudt dem at afholde Fester, Møder og andre Sammenkomster og iøvrigt forhindret al deres Virksomhed. Dette gjaldt ogsaa Fagafdelinger, som opkrævede Kontingent til Partiet, dér hvor Partiets Virksomhed endnu var lovlig. I Byen Kajana er 10 Fagafdelinger, deriblandt ogsaa vort Forbunds Afdelinger blevet opløst. I den Anledning forbød Politiet i Byen Kuopio vor derværende Afdeling at holde Møde for at behandle de Spørgsmaal, som skulde forelægges paa Forbundets Kongres, endskønt disse Spørgsmaal udelukkende var af rent faglig Natur. Man har ogsaa forhindret saadanne Foreningers Virksomehd, som aldrig har haft noget med Partiet at gøre, men som f. Eks. har tilhørt Socialdemokratisk Ungdomsforbund eller Arbejdernes Idrætsforbund, endskønt disse Foreninger var lovligt indregistrerede i Landets Fagregister; og endskønt de ikke var blevet tiltalt for noget, har de administrative Myndigheder forhindret deres Virksomhed.

6) Dagspressen har flere Gange meddelt, at Regeringen har udfærdiget en Fortegnelse over Foreninger, hvis Virksomhed skulde forbydes. Den 10. November kunde Socialdemokratiets Hovedorgan meddele, at der i Hovedstaden findes 65 og i Nylands Len 105 Foreninger optagne paa denne Fortegnelse. Det siges, at i hele Landet skal flere Hundrede Foreninger opløses.

7) Finlands Organisation har klaget over disse Krænkelser af Arbeidernes Foreningsret hos Justitskansleren, Republikkens Præsident og endvidere hos det internationale Arbejdsbureau. Det er forstaaeligt, at Knusningen af de finske

Arbejder-Organisationer begynder at gaa langsommere, efter at der i Udlandet paa forskellig Maade er kommet en stærk Protest til Orde her overfor, men Ødelæggelsesarbejdet er derfor ikke opgivet. I Begyndelsen af November skete der en Interpellation i Rigsdagen angaaende dette Spørgsmaal, som debatteredse i 7 Timer. Deraf fremgik, at Arbejder-Organisationernes Virksomhed ulovligt blev forhindret; men nogen Forsikring om, at Arbejdernes Foreningsret fremtidig vil blive betrygget, fik man ikke.

8) Den finske Legation gør gældende, at den paa den skandinaviske Handelsfunktionærkonference vedtagne Resolution skulde være fremkaldt af Kommunister, men da der ikke var andre Finner til Stede ved Konferencen end undertegnede, som er Medlem af Finlands socialdemokratiske Parti, tilbageviser jeg herved Beskyldningen og oplyser, at heller ikke Socialdemokraterne godkender de magthavendes Overgreb, men vi bekæmper alle Undertrykkelses- og Voldshandlinger, hvad enten de kommer fra højre eller venstre.

Helsingfors, den 14. November 1924.

Arttur Hellman.

Idyl i Silkeborg.

ET af vore Medlemmer søgte efter følgende Annonce i Jyllandsposten Plads hos Købmand C. E. Diedrichsen, Silkeborg.

Kommis søges

til min Kolonial- og Hørkramforretning. Vedkommende maa være hurtig Ekspedient og første Klasses Sælger samt i et og alt paalidelig. Da her er en stor Landhandel, sættes Pris paa jævn Optræden overfor Kunderne.

C. E. Diedrichsen, Silkeborg.

Vort Medlem fremstillede sig nogle Dage efter personlig hos Hr. C. E. Diedrichsen for at høre nærmere om Betingelserne m. v. Han blev da tilbudt 65 Kr. om Maaneden med Kost, d. v. s. om Søndagen skulde han ikke spise hos Principalen, men maatte bjerge Føder andre Steder paa Hoteller eller Pensionater, men for egen Regning!

Logi i Silkeborg er 20 a 25 Kr. om Maaneden, og det skulde han selv afholde af de 65 Kr. — foruden altsaa Føden paa Helligdagene!

Efter Annoncen skulde Vedkommende være hurtig Ekspedient samt absolut første Klasses Sælger samt ubetinget paalidelig. Hvad det sidste angaar, maa Hr. Diedrichsen dog vist slaa lidt af, thi med den Betaling, han har tænkt sig at byde sine Medhjælpere, tvinger han dem ligefrem til at stjæle for at opretholde Livet.

Det Indtryk, man maatte faa efter Annoncen, at det drejer sig om at faa en dygtig Medhjælper, er ogsaa vildledende, thi Købmanden fordrede, at Medhjælperen skulde være villig til at besørge Byærinder (!) og bære Brændsel(!!) o. s. v.

Naturligvis betakkede vort Medlem sig for at modtage et saa »ærefuldt« Tilbud, men for at advare andre Medhjælpere, offentliggjorde Afdelingen en Artikel i den stedlige Presse, hvori man redegjorde for Forholdene.

Dette har imidlertid foranlediget Fremkomsten af følgende

Erklæring.

Foranlediget af Angrebet paa Hr. Diederichsen i »Socialdemokraten« oplyses herved, da Undertegnede har overtaget Pladsen som Kommis hos Hr. Diederichsen, at min Løn efter Hr. Diederichsens eget Tilbud er 75 Kr. maanedlig + Kost i alle Ugens Dage ÷ Værelse. Det bemærkes, at her holdes Bydreng, som besørger Byærinder og andet forefaldende Arbejde.

Jeg kan iøvrigt tilføje, at Hr. Diederichsen kunde have faaet Kommis paa betydeligt billigere Betingelser end de ovenfor nævnte.

Silkeborg, den 6. November 1924.

S. Nielsen, Kommis.

Der hersker saaledes atter Idyl i Silkeborg, i hvert Fald hos Købmand Diederichsen, der jo aabenbart ved vor Afdelings Hjælp har faaet Øjnene op for de umulige Vilkaar, han bød vort Medlem. Hr. Kommis Nielsen, der altsaa kan takke os for, at han faar noget at spise om Søndagen, og som øjensynlig slipper for Opbæring af Brændsel, maa jo efter dette være selvskrevet som livsvarigt Medlem af Organisationen. Især, naar han er saa begejstret for sine »straalende« Vilkaar, at han afgiver offentlig Erklæring derom.

Offentligt Møde i Odense.

DET offentlige Møde i Odense den 23. Oktober blev en Forfølgelse af den Sukces, som vor Organisation har haft i næsten alle Byer Landet over og ikke mindst af den Sukces, som de københavnske Afdelinger har kunnet glæde sig over ved deres Møder i det sidste Halvaar.

Ved Mødets Aabning kunde Afdelingens Bestyrelse glæde sig over at se »Industripalæet«s Sal fyldt og derigennem konstatere, at ogsaa Medhjælperne i Odense paany er paa Vej til en bedre Forstaaelse af Dagens store Emne: »Den faglige Organisations Nødvendighed«.

Under spændt Opmærksomhed redegjorde de tre indbudte Talere for Situationen og de lønnedes alle af kraftige og begejstrede Klapsalver.

Rejsesekretær Svend Rosendal, Vejle, omtalte den kritiske Tid siden 1920 og den Kamp Principalerne, desværre med ikke ringe Held, havde ført mod Organisationen.

Men naar en saa højtstaaende og skattet Videnskabsmand som Prof. Rovsing med Stolthed har kunnet nævne, at Lægerne nu havde en af Landets stærkeste »Fagforeninger«, saa kunde man med Berettigelse ønske den Fernis fjernet, som Medhjælperne falskelig smykkede sig med og ønske en Forstaaelse for vor Fagbevægelse, der er vor Stand værdig.

Næste Taler var vor Kollega Folketingsmand Gustav Pedersen, København, der paaviste, at det først under Krigen gik op for Medhjælperne, at en økonomisk Sammenslutning var nødvendig. Fra Modpartens Side forsøger man at mistænkeliggøre de kollektive Overenskomster, men vi Medhjælpere maa forstaa, at det er bedre at staa sammen, naar der skal forhandles og at en kollektiv Optræden er langt sikrere at bygge paa end Enkeltmandskontrakterne, der Maaned for Maaned trykker Medhjælperne ned i økonomisk Nødstilstand.

Vi ønsker ikke at ophidse til Storkamp indenfor vort Fag, men vi maa tvinge Samfundet til at have Respekt for vort Arbejde paa samme Maade, som man respekterer andet hæderligt Arbejde.

Aftenens sidste Taler var vort Forbunds Forretningsfører, Borgerrepræsentant Jens Johansen, der omtalte de økonomiske Forhold indenfor vort Samfund, der er undergaaet saa revolutionerende Forandringer, at de gamle patriarkalske Forhold ikke mere kan bestaa.

Det er ikke mere den lille Handlende, der bestemmer Medhjælpernes Lønvilkaar, men derimod de store Kapitalsammenslutninger, der har 95 pCt. af hele Medhjælperstanden i sit Sold gennem Financiering af Erhvervsvirksomhederne. Det er derfor en absolut Nødvendighed, at vi skaber en Magtfaktor, der om fornødent er i Stand til at sætte Kræfterne bag vore Krav.

Vi gaar frem efter Devisen: Gør din Pligt og kræv din Ret, og vi hævder først og fremmest, at Uddannelse skal der til; men vi maa da ogsaa kræve, at vi faar vort Arbejde betalt efter samme Vilkaar, som andet Arbejde bliver det. Den danske Handel maa drage de dygtigste blandt de unge til sig, hvis den vil hævde sig i Konkurrencen, men giver den dem ikke gode Vilkaar, vil Forældrene holde deres Børn borte fra Handelen og søge dem anbragte i mere faste Stillinger, der bedre betrygger deres Fremtid.

Formanden sluttede derpaa Mødet og udtalte Ønsket om, at den Spire, der af Talerne var lagt, maatte vokse op som et Symbol for Medhjælperbevægelsen. Bifaldet og det Hurra Forsamlingen gav Talerne, vidnede om den rette Interesse for Organisationen. Den skal give Bestyrelsen og forhaabentlig ogsaa Medhjælperne, der overværede Mødet, fornyet Mod og Kraft til et fortsat energisk Arbejde til Gavn for vor Stand.

Niels Jørgensen,
Formand.

Restancer.

MED en vis Beklagelse maa vi hvert Aar konstatere, at en Del Medlemmer ikke er saa efterrettelige med at betale deres Kontingent, som de burde være. Vi indser vel, at dette Forhold ofte skyldes Tankeløshed, men det er dog en Kendsgerning, at denne Tankeløshed meget ofte bliver til Skade ikke alene for Organisationen og de øvrige Medlemmer, men ogsaa for Vedkommende selv, derigennem at Restancen vokser Medlemmet over Hovedet, saaledes at han paa Opgørelsens Dag den 1. April ikke ser sig i Stand til at afvikle sit Forhold og derfor er hjemfalden til Lovens strengeste Straf — Sletning, med Tab af alle erhvervede Rettigheder.

Det er i Aar som tidligere, at en Del Medlemmer er i Restance med deres Kontingent, og vi henleder derfor allerede nu disse Medlemmers Opmærksomhed paa Forholdet, idet vi tilraader dem at paabegynde Afviklingen af dette uheldige Forhold, saaledes at Restancen kan blive bragt ud af Verden i n d e n d e n 1. A p r i l. Vi skulde gerne naa dertil, at det kun blev et forsvindende Mindretal, der skal slettes, og da enhver Sletning betyder en Svækkelse af Organisationen, vil Medlemmerne selv kunde indse, at det i højeste Grad er i deres egen Interesse at faa Forholdet bragt i Orden, saaledes at man undgaar alt for stort Frafald af Medlemmer.

Fra vor Centralledelse.

Beretning for April Kvartal.

ADMINISTRATION OG AGITATION.

Tilgangen af nye Medlemmer har i Kvartalets Løb været upaaklagelig, idet der tilsammen er foretaget 624 Nyindmeldelser. Københavns Afdeling har, som naturligt er, det største Antal, nemlig 270, hvorefter følger Aarhus med 54, Odense 28, Aalborg 26, Vejle 20, Bornholm 14, Haderslev 13, Esbjerg og Kolding hver 12, Fredericia 10, Horsens og Randers 8, Frederikssund 7, Helsingør, Nordbane og Slagelse hver 6, Mariager, Nyborg, Skive og Svendborg hver 5. Fra yderligere 46 Afdelinger er indsendt Indmeldelser i et lavere Antal.

Der har været afholdt 8 offentlige eller delvis offentlige Møder med egne Talere og desuden har Forbundet været repræsenteret ved Bornholm, Langeland og Tønder Afdelingers Stiftelsesfest samt ved Aarhus Afdelings 25-Aars Jubilæum, der fejredes ved en Sammenkomst paa Stiftelsesdagen den 2. Maj.

Iøvrigt har Rejsesekretærerne fortsat deres Besøg i Afdelingerne, hvorved der ofte bliver Lejlighed for dem til at tale ved Medlemsmøder og Branchemøder og deltage i Afdelingernes Generalforsamlinger.

DET FAGLIGE ARBEJDE.

De afsluttede Overenskomster omtales nu særligt i hvert Nr. af vor Tidende, hvorfor vi her kun skal gøre Rede for andre faglige Spørgsmaal.

Overenskomsterne med A/S C. Schous Fabriker omfattende Lager- og Kontorpersonalet samt Butikspersonalet saavel i Byerne som i Landstationerne er opsagt af Forbundet til Udløb den 1. September. Desuden har vi opsagt til samme Dato Overenskomsterne med Alfred Benzons en gros Lager og Skotøjsfirmaet Jørgen Petersen & Co., København. Hillerød Brugsforening har opsagt sin Overenskomst med Forbundet.

Den verserende U o v e r e n s s t e m m e l s e med Frederiksberg Brugsforening pr. Sorø er bragt til Afslutning derved, at Brugsforeningen forpligtede sig til kun at anvende organiseret Personale. Uoverensstemmelse med Nykøbing M. Brugsforening angaaende Personalets Medlemsskab er afsluttet med de paagældende Medhjælperes Indmeldelse i Organisationen.

Forskellige Uoverensstemmelser angaaende enkelte Medlemmers Lønnings- og Anciennitetsforhold o. lign. er bragt i Orden.

En n y K l u b er oprettet for C. Schous Personale i Odense.

RETSHJÆLPEN.

I det forløbne Kvartal er bevilget Retshjælp i Sagen: 49896 Vald. Plum ctr. Storm & Trier, Kbhvn. (Provision 88,05), 55500 Ida Seidelin Rasmussen ctr. Hotel »Phønix«, Kbhvn. (7 Dages Gage = 23,31), 54766 Ellen Hirsch ctr. Ingv. Pedersen, Kbhvn (1½ Maaneds Gage 450 Kr.), 20971 Merry Strøm Sørensen ctr. K. Gress, Kbhvn. (2 Mdrs. Gage a 75 Kr. + Overarb. 3,66 + tilbageholdt Gage 19,60 = 173,26), 26852 Anna Hansen ctr. Grosserer Lund, Kbhvn. (½ Mds. Gage = 75,00), 16892 Georg Fugl ctr. Garbers, Haderslev (4 Mdrs. Gage Kr. 1080,00), 19615 Wogelius ctr. »Mercator«, Aarhus (Gage Kr. 359,60), 52717 Hall ctr. Puggaard, Espergærde (1 Mds. Gage Kr. 100,00), 53738 Christiansen ctr. Thomsen, Kbhvn. (1 Mds. Gage Kr. 150,00), 32821 Frandsen ctr. Bendixen & Lindhardt (2 Mdrs. Gage Kr. 375,00), 53330 W. Christophersen ctr. Georg Romlund, Ringkøbing (Restgage Kr. 109,19), 30342 V. E. Petersen ctr. Chr. S. Jacobsen, Kbhvn. (tilgodehavende Gage Kr. 510,74), 49819 Andr. Thorndal ctr. Brdr. Agerskov, Odense (Gage 13. Juni—1. Decbr. Kr. 1700,00 + Tantieme Kr. 900,00), 18029 Eugenie Jensen ctr. Daniel Lundsteen, Kbhvn. (Restgage Kr. 100,00), 45032 Aage Vald. Jensen ctr. Utterslev Messe (Gage for Juli—August Kr. 800,00), 39119 Wilh. Johansen ctr. A/S Kem. Konsum Industri, Søborg (Restgage Kr. 688,92).

I et Tilfælde er Retshjælp afvist og en Sag er hævet.

A f s l u t t e t er Sagerne: 49052 Rob. Sørensen ctr. I. P. Dalsskjold, Vejen (vundet Kr. 147,00), 40419 Emmy Jensen ctr. M. Bengtson, Kbhvn. (forligt med Kr. 50,00), 54766 Ellen Hirsch ctr. Ing. Pedersen (vundet Kr. 450,00), 53954 Chr. Petersen ctr. O. R. Frandsen, Rødding (tabt), 55500 Ida Seidelin Rasmussen ctr. Hotel »Phønix«, Kbhvn. (vundet Kr. 23,31), 49735 Danielsen ctr. Mariagers kem. tekn. Fabrik (Dividende i Konkursbo Kr. 3,07), 52877 Nielsen ctr. Hoffmanns Konkursbo (forligt Kr. 200,00), 21386 B. J. Larsen ctr. Dansk Biografreklame (vundet, men Debitor insolvent), 29872 Wagner Leth ctr. Rahrs tekn. kem. Fabrik (vundet Kr. 500,00 + Renter Kr. 13,56 + Omkostninger Kr. 140,00, ialt Kr. 653,56), 42993 Gudrun Poulsen ctr. Aug. Lorentzen (vundet Kr. 85,50 + Omk. Kr. 39,25 = 124,75), 53476 Agnes Børgesen ctr. Sogneraadet i Fakse (vundet Kr. 66,67 + Renter 0,93 = 67,60), 32821 A. Frandsen ctr. Bendixen & Lindhardt (vundet Kr. 375,00), 26852 Anna Hansen ctr. Grosserer Lund (vundet Kr. 75,00).

Desuden er lokalt ordnet en Sag, hvorved et Medlem opnaaede 58 Kr. samt en Anbefaling, som Principalen havde tilbageholdt.

ARBEJDSLØSHEDEN.

Ifølge den offentlige Arbejdsanvisnings Beretninger stillede Arbejdsløsheden sig saaledes indenfor vort Fag i April Kvartal:

	Samlet Antal	Kontor	Butik	Kbh.	Provinsen	Alle Fag
Ultimo April ...	951	351	600	512	439	25577
» Maj	958	371	587	505	453	16945
» Juni	851	337	514	450	401	13962
Gennemsnit	920	553	567	489	431	18828
Mod i Jan./Marts	1022	395	627	553	469	54634

I vedtægtsmæssig Understøttelse er der anvist følgende Beløb til Udbetaling af Arbejdsløshedskassen:

Marts	for 7731	Dage	med	Kr. 17,466,50
April	» 7160	»	»	» 16,323,50
Maj	» 8021	»	»	» 18,558,00
Ialt	for 22912	Dage	med	Kr. 52,348,00
mod i Decbr.—Febr.	21,900	Dage	med	Kr. 49,419,50

Der indgik i samme Tidsrum 456 Begæringer om Understøttelse mod 435 i de foregaaende 3 Maaneder. Heraf anerkendtes 437, medens 15 blev afvist og 4 blev trukket tilbage.

Modtagne Bøger.

Arnold Hending: »Glæder«. Eget Forlag, Nyvej 2, Valby.

Atter har et af Forbundets Medlemmer forsøgt sig som Digter; der er nu snart en hel Række. Arnold Hendings De-

butsamling »Glæder« er nette Vers om jævne Emner. Der er god Rytme og Rim i Versene, men andre har sunget bedre om samme Motiver, og man er ikke rigtig klar over, hvad Forfatteren vil med sin Digtning, knap ved han det vel selv. Bedst er han, hvor han synger om Livet og Glæderne i de smaa Kolonihaver samt i Digtet til sin Mo'r, og uden Anlæg for Digtning er H. ikke. H. H.

Aage Steensig: Lærebog i Bogføring I—II. H. Aschehoug & Co.s Forlag.

Forfatteren har som mangeaarig Handelsskolelærer erfaret, at kun faa Elever har Udbytte af almindelig teoretiske Betragtninger, og Bogens to Hefter bestaar derfor udelukkende af Eksempler, Skemaer, Posteringer, Skitser og navnlig Opgaver, altsammen indenfor den Ramme, Handelsmedhjælpereksamen angiver. 1. Hefte indeholder enkelt Bogføring og Kolonnebogføring, medens 2. Hefte er helliget dobbelt Bogføring efter italiensk System.

Hefternes korte, vejledende Tekst er koncis og klar, let overskuelig og praktisk opstillet, og Eksemplerne og Øvelserne synes afvekslende og velvalgte. Til Brug for Lærerne er fremstillet Løsninger paa Opgaverne.

Bogen er gennemset af en Autoritet paa Handelsundervisningens Omraade, og Handelsskolerne, der paa Forhaand har haft Lejlighed til at udtale sig, har anbefalet Bogens Udgivelse.

Argentarius: Valuta (En Bankchefs Breve til sin Søn) — (Aschehoug & Co.).

I en Tid, hvor Valutaspørgsmaalet er blevet Genstanden for den offentlige Diskussion i de aller videste Kredse, er Fremkomsten af en populær Fremstilling af Valutaproblemet meget velkommen. Det er jo nemlig saaledes, at de fleste Mennesker savner et virkeligt Indblik i de Problemer, dette Spørgsmaal rummer, og da Kendskabet til Sagens rette Sammenhæng dog maa være Grundlaget for en virkelig Behandling af Emnet, er en saadan Fremstilling overordentlig nyttig og paakrævet.

Argentarius behandler Valutaspørgsmaalet paa samme Maade som i Fjor i sin Bog »Penge«, som korte Afsnit i Form af Breve, der efterhaanden belyser Sagens forskellige Sider paa en letfattelig og klar Maade. Denne Bog har sikkert en vigtig Mission at udrette ved at gøre dette overmaade vigtige Spørgsmaal let tilgængeligt og forstaaeligt for det store Publikum. Ikke mindst vil Handelsfolk have stort Udbytte af Bogen, da Valutaspørgsmaalet jo paa det nøjeste hænger sammen med Handel og Omsætning.

Maylands Fremmedordbog

er en lille, praktisk Ordbog, bekvem at have i Lommen og dog paa sin Vis ret omfattende, uden at give sig ud for at kunne erstatte større Værker. Ordbogen er udarbejdet af Overlærer N. Hyge og Magister Ove Rostrup, og bør i Kraft af sin omhyggelige Udarbejdelse blive hver Mands Eje.

Conto pro diversi.

MEDHJÆLPERPENSIONAT I FREDERICIA.

Fredericia Afdeling har i nogen Tid beskæftiget sig med Tanken om Oprettelse af et Pensionat med faste Opholdslokaler for sine Medlemmer, og fra 1. November har Afdelingens energiske Bestyrelse faaet Tanken realiseret.

Pensionatet, der er centralt beliggende i Danmarksgade 10, bestaar af to store, lyse Værelser, hvoraf det ene tjener som Spisestue, medens det andet, hyggeligt møbleret, bliver Samlingssted for Medlemmerne. Lokalerne holdes aabne hver Aften til Kl. 11 og der vil blive anskaffet et mindre Bibliotek samt forskellige Spil til Underholdning for Gæsterne.

Pensionatet blev indviet ved en Sammenkomst den 31. Oktober, hvori deltog Bestyrelsen, Pensionærerne og flere Medlemmer. Herom har vi modtaget nedenstaaende Referat fra Afdelingens Sekretær:

Vi samledes ca. 30 Medlemmer ved 9-Tiden i Spisestuen om de festligt pyntede Kaffeborde, hvor Hr. Korup paa Pensionatets Vegne bød Velkommen. Senere talte Formanden Hr. P. Hansen, der ønskede Pensionatet Held og Lykke i Fremtiden. At dømme efter den gode Behandling, Værtinden Fru Lillie lod Deltagerne blive til Del, kunde man sikkert gaa ud fra, at Pensionærerne ingen Nød vilde komme til at lide. Festen sluttede af efter et Par Timers selskabeligt Samvær.

Der blev skænket forskellige Spil, Brevpapir og Bøger til Opholdsstuen, og da ethvert Medlem er hjertelig velkommen, haaber vi, at baade Gæster og Pensionærer maa tilbringe en hyggelig og rar Vinter i vore egne Lokaler.

Marg. Johansen.

KREDSMØDER FOR TILLIDSMÆND.

Forbundets Hovedbestyrelse besluttede paa sit sidste Møde at lade afholde en Række Kredsmøder for Tillidsmændene indenfor de forskellige Afdelinger, paa hvilke de for Øjeblikket brændende Spørgsmaal kunde komme til Behandling og nærmere Drøftelse.

Indtil nu er der i Løbet af Oktober og November afholdt 5 Kredsmøder. Det første afholdtes Søndag den 26. Oktober i Roskilde for Hovedparten af de sjællandske Afdelinger samt Bornholm. I dette Møde deltog 38 Repræsentanter. — Søndag den 2. Novbr. afholdtes Møde i Nykøbing F. for de lolland-falsterske Afdelinger samt Stege og Vordingborg Afdeling. Heri deltog 20 Medlemmer. Den følgende Søndag afholdtes Møde i Odense for Afdelingerne paa Fyn og Langeland med 44 Deltagere, og Søndag den 16. November afholdtes Møde i Aarhus for 16 jydske Afdelinger med 48 Delegerede. Endelig afholdtes der Søndag den 23. November Møde i Aalborg for 14 jydske Afdelinger. I dette Møde deltog 53 Medlemmer.

Paa Møderne har Forretningsføreren og Hovedkassereren været nærværende som Indledere af følgende Spørgsmaal: Den faglige Situation, Hovedoverenskomsten, Administrationen, Lærlingespørgsmaalet og Hjælpefonden. Diskussionen har alle Vegne været interessant og lærerig, saaledes at Resultatet af Møderne maa siges at have svaret til Forventningerne.

I Januar Maaned vil blive afholdt Kredsmøder for de resterende jydske Afdelinger. Disse Møder vil blive afholdt i Kolding og Holsterbro.

Løbende Konflikter.

Med nedennævnte Firmaer er Organisationen i Konflikt, hvorfor Firmaerne er blokeret for Tilgang af Arbejdskraft:

A/S L. Lange & Co., Axelhus, Vesterbrogade 2 C, Kbhvn.

A/S Frichs, Aarhus.

A/S Dansk Svovlsyre- og Superphosfatfabrik, Aalborg og Nørresundby.

Vald. Hommel, Lavendelstræde 5—7, København.

Farvefirmaet Beck & Jørgensen, Nørregade 13, København.

Speditionsfirmaet F. C. Bentzon & Co., Frihavnen, Kbhvn.

Forinden Forholdene hos disse Firmaer maatte være ordnede paa en for os og vore paagældende Medlemmer tilfredsstillende Maade, er det forbudt vore Medlemmer at modtage Plads i disse. Jens Johansen.

Fra Afdelingerne.

Meddelelser fra Afdelingerne, der ønskes optaget under denne Rubrik, maa være Redaktionen i Hænde senest 10 Dage, før Bladet skal udkomme.

Bornholm. Afdelingen afholdt 21. Oktober en godt besøgt Generalforsamling i Industriforeningens Lokaler. Til Dirigent valgtes Carl Olsen. Formanden P. Mikkelsen aflagde Beretning og Kassereren Frk. Kyhn Regnskabet, der balancerede med 3681 Kr. 97 Øre.

Under Beretningen omtalte Formanden, hvad der var foretaget i Sagen om Oprettelse af en Aftenhandelsskole, der desværre ikke havde ladet sig gennemføre i dette Efteraar. Beretning og Regnskab godkendtes enstemmigt.

Til Formand for det kommende Aar genvalgtes Fuldmægtig Mikkelsen med Akklamation og til Bestyrelsen genvalgtes Isenkramkommis Larsen og nyvalgtes Bogholder A. Bech i Stedet for Forretningsfører E. Fogh, der frabad sig Genvalg. Forud for Generalforsamlingen var

Revisorassistent Iversen indtraadt i Bestyrelsen i Stedet for Carl Olsen, der var blevet selvstændig. Formanden udtalte en Tak til de to afgaaede Bestyrelsesmedlemmer og hertil viste Forsamlingen sin Tilslutning ved at rejse sig.

Under Eventuelt drøftedes Spørgsmaalet om Oprettelse af en Studiekreds, ligesom Formanden henstillede til Medlemmerne snarest at melde sig til det 3 Maaneders Kursus, der agtes afholdt i Stenografi med Lærer Behrenholdt som Leder.

Fredericia. Halvaarlig Generalforsamling afholdtes 8. Oktober paa Jernbanehotellet. Formanden bød Velkommen og holdt en lille Mindetale over afdøde Fr. Ellen Kirkeberg, hvilket Forsamlingen staaende overværede.

Til Dirigent valgtes Hr. E. Jensen. Protokollen oplæstes og godkendtes. Formanden aflagde Beretning, hvoraf fremgik, at Afdelingen stadig var i stor Fremgang, der uagtet ikke mindre end 21 nye Medlemmer. Udover Medlemsmøderne har der været afholdt 2 Agitationsmøder, for Personalerne hos Sæbefabrikant Loehr og Sølvvarefabrikant Cohr, begge med gode Resultater. Overenskomst er afsluttet med Schous Sæbehus, A/S Samvirke og Arbejdernes Brugsforening. Formandens Beretning godkendtes. Kassereren fremlagde det reviderede Regnskab, der godkendtes, det samme gjaldt Regnskabet fra Stiftelsestesten. Formanden fremlagde Udkast til Overenskomst angaaende Oprettelse af Pensionat. Denne vedtoges med et Par Ændringer med alle Stemmer mod en. Handels- og Kontormedhjælpernes Pensionat starter herefter 1. November i Danmarksgade 10. — Til Formand valgtes P. Hansen med Akklamation. Til Bestyrelse valgtes Chr. Jensen og Pagh Jensen med Gade og Hubert som Suppleanter. Til Revisor valgtes S. Møller med Gade som Suppleant. Til Festudvalget valgtes E. Jensen, Hubert, Margrethe Johansen, S. Møller og Pagh Jensen.

Margrethe Johansen, Sekretær.

Helsingør Afdeling. Ord. halvaarlig Generalforsamling afholdtes den 8. Oktober i Halbergs Lokaler. Til Dirigent valgtes H. Krogh. Formanden Ernst Rasmussen bød Forsamlingen Velkommen og erklærede Generalforsamlingen for lovlig indvarslet. Formanden oplæste derefter Forhandlingsprotokollen og aflagde Beretning for det svundne Halvaar. Kassereren fortsatte og oplæste Afdelingens og A. K.s Regnskaber, som godkendtes. Derefter skred man til Valg af Formand, 2 Bestyrelsesmedlemmer og 2 Bestyrelsessuppleanter, som afgik efter Tur. Alle blev genvalgte med Akklamation. Man fik derefter oprettet Agitationsudvalg paa 8 Medlemmer med Sigurd Andersen som Leder. Efter en Del Diskussion og Tale af ikke saa faa Medlemmer, sluttede den velbesøgte Generalforsamling med fælles Kaffebord.

Sekretæren.

Hillerød. Afdelingen afholdt Generalforsamling den 9. Oktober. Formandens Beretning godkendtes enstemmigt. Regnskabet godkendtes ligeledes enstemmigt. Ændring af Afdelingslovenes § 17 vedtoges. Disse lyder nu: »Bestyrelsen bestaar af Formand, Kasserer og 3 Bestyrelsesmedlemmer«. Til Formand genvalgtes G. Baunsgaard enstemmigt. Til Bestyrelsesmedlemmer genvalgtes H. Jakobsen og nyvalgtes E. C. Petersen. Til Agitationsudvalg valgtes G. Baunsgaard, E. C. Petersen, Frk. Larsen og Mølkjær. G. Baunsgaard valgtes til Formand for Agitationsudvalget. Under sidste Punkt indledede Formanden en Diskussion om Afdelingens Indmeldelse i Fællesorganisationen, og om denne Sag udspandt der sig en livlig Debat, hvor der blev talt baade for og imod Indmeldelse.

G. Baunsgaard.

Hobro. 22. Oktbr. afholdtes under stor Tilslutning ord. halvaarlig Generalforsamling paa Hotel »Royal«. Til Dirigent valgtes Hr. Th. Pedersen. Formanden Hr. J. M. Sonneby aflagde Beretning for det forløbne Halvaar, hvorefter Sekretæren oplæste Forhandlingsprotokollen. Kassereren Hr. Otto Lauritsen fremlagde det reviderede Regnskab, hvilket godkendtes. Hr. J. M. Sonneby blev genvalgt til Formand. Efter Tur afgik Bestyrelsesmedlem Ejnar E. Back Andersen og i Stedet nyvalgtes Hr. Osvald Andersen hos J. N. Nielsen. I Stedet for Hr. Oluf Taanum, der ikke ønskede Genvalg, valgtes til Revisor E. Back Andersen, Suppleant Alfred Madsen. Agitationsudvalget kom til at bestaa af Oluf Taanum, Osvald Andersen, Alfred Madsen og Ejnar Jensen.

Det blev enstemmigt vedtaget at forhøje vort Kontingent, som i Øjeblikket er Kr. 4,50, med 25 Øre. Ligeledes blev det vedtaget een Gang om Maaneden at lade afholde et Medlemsmøde.

Tage Fischer, Sekretær.

Langeland. 24. Septbr. afholdtes et vellykket Møde med Hr. Svend Rosendal som Taler. Mødet var besøgt af 35 Deltagere, heraf 2 uorganiserede, som indmeldtes.

Den ordinære Generalforsamling afholdtes Onsdag den 15. Oktober. Rs. Riil valgtes til Dirigent. Derefter godkendtes Beretning og Regnskab enstemmigt. Til Bestyrelsen valgtes C. Mejlsgaard (Formand og Kasserer), Tage Jørgensen og Niels Rasmussen.

C. M.

Nordbane-Afdelingen afholdt ord. halvaarlig Generalforsamling d. 12. November paa Hotel Lyngby. Sekretær Viggo Petersen overværede Generalforsamlingen. Formanden aflagde Beretning for Sommerhalvaaret og fremlagde tillige det reviderede Regnskab. Saavel Beretning som Regnskab godkendtes efter nogen Diskussion, hvorunder der — navnlig fra enkelt Side — rejstes Kritik af Bestyrelsens Stilling til Fællesorganisationens Køb af ny Kontorbygning.

Kassereren, Frk. M. Schou, genvalgtes med Akklamation; endvidere nyvalgtes til Bestyrelsen H. Struve med W. Horowitz som Suppleant. Til Revisorer valgtes d'Herrer C. Herholdt Nielsen og H. Struve.

Under Eventuelt diskuteredes Vinteragitationen, ligesom det herunder besluttedes at søge 1 a 2 Medlemsmøder om Maaneden gennemførte i Vinterhalvaaret, for derved — i Forbindelse med selskabeligt Samvær — at skabe forøget Interesse om Organisationen.

Gunnar Christensen.

†

Odense Afdeling. Atter har Dødens klamme Haand bortrevet en af vore Kammerater. Den 11. November døde Jens Otto Andersen paa Hospitalet efter et længere Sygeleje. J. O. Andersen var en trofast Kollega i Organisationen, altid villig til at trække sin Del af Læsset, baade i den Tid, da han i det stille arbejdede for Organisationens Fremgang og da han sad i Odense Afdelings Bestyrelse.

Vi har i Jens Otto Andersen mistet en brav og trofast Kollega.

Ære være hans Minde!

Niels Jørgensen.

Ringkøbing. Afdelingen afholdt den 3. Oktober Generalforsamling paa Hotel »Ringkøbing«. Til Dirigent valgtes Kommis Petersen, hvorefter Formanden Oskar Pedersen afgav Beretning om Foreningens Arbejde i den forløbne Tid. Kassereren Alf. M. Pedersen fremlagde Regnskabet, og begge Dele godkendtes. Til Bestyrelsen valgtes Kommis P. Jensen og V. Pedersen, som Suppleant Kommis Christensen. Et Forslag om Kontingentforhøjelse blev stemt ned, da man ikke fandt det nødvendigt. Under Eventuelt taltes der om Agitationen samt den forestaaende Stiftelsesfest i November Maaned. Generalforsamlingen, der var godt besøgt, sluttede med et fælles Kaffebord.

P. Carl.

Sakskøbing. Generalforsamling afholdtes Onsdag den 15. Oktbr. paa Hotel »Saxkjøbing«. Redaktør O. Petersen valgtes til Dirigent. Formanden aflagde Beretning for det forløbne Halvaar, der godkendtes. Da Kassereren er fraflyttet Byen, fremlagde Formanden Regnskabet. Forslag om Forhøjelse af Kontingentet til Kr. 4,50 pr. Maaned for heltbetalende Medlemmer vedtoges enst. Til Formand valgtes med Akklamation J. Christensen; til Kasserer Frode Mogensen. Til Bestyrelsessuppleanter valgtes Aage Petersen og Otto Clausen og til Revisorsuppleant Maarth. Det vedtoges at iværksætte en Agitation, og Red. O. Petersen lovede at holde Foredrag om Organisationsbevægelsens Opstaaen og Betydning.

G. S. Nielsen, Sekretær.

Storehedinge. Den 30. Oktbr. afholdtes ord. halvaarlig Generalforsamling paa Hotel Postgaarden. Til Formand genvalgtes G. A. Jørgensen; til Bestyrelsen valgtes Chr. Stougaard med J. Finsen som Suppleant; til Revisor valgtes Kommis Hansen hos Herman Jensen. Fra Kredsmødet i Roskilde aflagde Chr. Stougaard et udførligt Referat. Foreningen har i Oktober Maaned haft en Tilgang af 7 Medlemmer, hvilket maa siges at være et godt Resultat.

— Den 9. Oktbr. afholdtes et vellykket Agitationsmøde paa Hotel Postgaarden, hvor Hr. Rejsesekretær Viggo Pedersen, København, holdt et udmærket og let forstaaeligt Foredrag om Nødvendigheden af den faglige Organisation. Der indmeldtes 5 nye Medlemmer samme Aften. Mødet sluttede med fælles Kaffebord

G. A. Jørgensen.

Svendborg. Afdelingen holdt den 25. Oktober Generalforsamling i Borgerforeningen. Efter at Kasserer Chr. Volckmar var valgt til Dirigent, aflagde Formanden Erik Christensen Beretning. Han betegnede Forholdene for vor Stand her i Byen som meget slette, idet han pegede paa, at der fortrinsvis beskæftiges Lærlinge i de forskellige Forretninger. Omtalte Sagen med Forsikringsselskabet »Svendborg«, hvis Medhjælpere havde manglet Forstaaelse af Organisationens Betydning. Derefter forelagde Kassereren Svend Petersen Regnskabet, der balancerede med Kr. 2333,00 og udviste et Overskud paa ca. 100 Kr. Til Formand genvalgtes Erik Christensen. Til Bestyrelsen nyvalgtes Axel Vilhelmsen, Svend Aage Larsen og Jens Høy Madsen. Derefter udspandt der sig en længere Diskussion om Planlæggelsen af Vinterens Arbejde. Heri deltog Smith, Nicolajsen og Formanden. Nicolajsen slog til Lyd for, at der skulde gøres noget effektivt for Tilgang af Medlemmer, samt skulde der gøres noget for at beholde de Medlemmer, der var i Foreningen. Sluttelig bragte Nicolajsen under Forsamlingens Tilslutning Bogholder Smith en hjertelig Tak for hans Arbejde i Foreningens Tjeneste. Derefter samledes Deltagerne om et fælles Kaffebord, hvor der herskede en fornøjelig og kammeratlig Stemning.

S. O. Nicolajsen, Sekretær.

Medhjælper-Pensionater.

Nakskov.

Handels- og Kontormedhjælpernes Pensionat med Samlingslokaler bringes i Erindring. Enhver organiseret Medhjælper bør spise i Afdelingens eget Pensionat. Værelser udlejes. Nr. Boulevard 32, Telefon 160.

God Plads

opnaas bedst ved at lade sine Anbefalinger maskinskrive.

Maskinskrivningsbureauet „MERKUR"

Oprettet af Dansk Handels- og Kontormedhjælperforbund.

Adresse: Gl. Kongevej 6, København B. Telefoner: 8141 — 12143 samt Stat 413.

Den sorte Tavle.

Jeg undlader ikke at henlede Opmærksomheden paa, at tidligere Medlem af Manufakturmedhjælper-Afdelingen Nr. 54906 Aase E. Schlichtkrull (A/S C. Olesen) er slettet som Restant til Trods for, at hun gennem Organisationen har opnaaet betydelige Fordele, som hun nu takker for ved at falde sine Kolleger i Ryggen. Vi haaber for hendes egen Skyld, at hun hurtigst muligt vil bringe sit Forhold i Orden.

Gustav Pedersen.

Udgivet af Forbundet. — Ansvarsh. Red. Jens Johansen, Gl. Kongevej 6. Københ. B. — Anton M. Jensen, St. Kongensgade 75. Københ. K.

DANSK HANDELS- OG KONTORMEDHJÆLPER TIDENDE

ORGAN FOR CENTRALORGANISATIONEN AF DANSKE HANDELS- OG KONTORMEDHJÆLPERFORENINGER

No. 1 | 1. JANUAR 1920 | 20de AARGANG

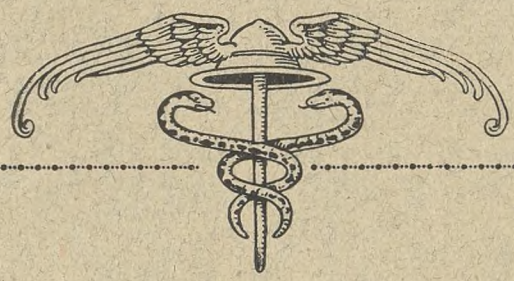

INDHOLD:

NYTAAR

ARBEJDSLØSHEDSLOVEN

KONTINGENTFORHØJELSEN

AARHUS KOMMUNE OG DENS KONTOR-MEDHJÆLPERE

HANDELS- OG KONTORMEDHJÆLPERNES LOMMEBOG

FRA VOR CENTRALLEDELSE

CONTO PRO DIVERSI

KONFLIKTER

FRA CENTRALORGANISATIONEN

FOR ETHVERT MEDLEM

Betal Kontingentet ved første Opkrævning. Restancer over 2 Maaneder medfører Sletning.

Ved Flytning skal dette meddeles Kassereren i den By, der forlades, og ved Ankomsten til den nye Plads skal Medlemmet straks melde sig til den stedlige Afdelings Kasserer.

Under Militærtjeneste skal De blive staaende som Medlem i den Afdeling, De ved Indkaldelsen var Medlem af.

Ved Opsigelse maa De straks henvende Dem til Afdelingen af Hensyn til Understøttelse og eventuel Pladsanvisning.

Modtag ikke en Opsigelse paa mindre end 14 Dage til den 1. i en Maaned.

Opsig ikke Deres Plads uden forud at have konfereret med Afdelingen derom.

Ønsker De optaget Forhandlinger med Deres Firma om Løn- og Arbejdsvilkaar, henvend Dem da først til Afdelingsformanden om Sagen.

Sørg for at faa Deres Kolleger i Firmaet organiserede, men forsøm ikke Deres Arbejde under Bestræbelserne herfor, da dette let giver Anledning til Uoverensstemmelser.

Naar Lønforhandling er indledet, maa Personalet ikke modtage noget Tilbud fra Firmaet, uden først at konferere med Organisationen derom.

Gør Dem klart, at Opgivelse af en paabegyndt Sag er en Svækkelse af Organisationens Position.

Vær forberedt paa, at selv en uskyldig udseende Sag kan udvikle sig til Konflikt, og regn paa Forhaand med Muligheden af at maatte sætte Deres Plads ind for en Sags Gennemførelse.

Svigt aldrig Deres Kammerater, selv om De personlig kan faa Fordel deraf.

Husk, at Sammenhold gør stærk og tænk paa, at hele Organisationen staar bag Dem i Arbejdet.

Vær altid i Overensstemmelse med Organisationen og ret Dem altid efter de Beslutninger, som dens ansvarlige Ledelse træffer, selv om dette ikke falder i Traad med Deres Opfattelse, thi husk, at disse Beslutninger maa træffes under Hensyn til hele Organisationens Tarv.

Overhold disse Regler punktlig.

Adresse-Fortegnelse.

Centralorganisationens Hovedkontor: København B., Gl. Kongevej 68. Kontortid 9—5. Telefoner: 8143 og 12143.
Telegramadresse: Medhjælperstand.
Forretningsfører: Jens Johansen. Privat: Flensborggade 401. Telef. Vester 4171.
Hovedkasserer: Julius Hansen. Privat: Krogsgade 64.
Sekretær: Harald Heie. Privat: Frejasgade 41. Telef. Taga 1806.

D. H. K. M. T. Redaktør: Jens Johansen, København B., Gl. Kongevej 68. Telefoner 8143 og 12143.
Ekspedition: Hovedkontoret, København B., Gl. Kongevej 68. Telefoner 8143 og 12143.

AGITATIONSUDVALGENE: København: Viggo Pedersen, Værnedamsvej 8. Telef. 13336.
Fyn: Henry Fetterlein, Vestergade 78, Odense. Telef. 2012.
Jylland: Gustav Pedersen, Nørregade 53, Aarhus. Telef. 3866.
Sjælland: Harald Pedersen, Arbejdernes Fællesorg., Helsingør.

AALBORG-NØRRESUNDBY.
Formand: Svend Rosendal, Vesteraagade 13, Aalborg. Tlf. 3375.
Kasserer: Samme.
Central: Formand: H. P. Jensen, Singer, Gravensgade.
Kolonial: Formand: Chr. Madsen, Søndergade 7, Nr. Sundby.
Kontor: Formand: Vald. Nielsen, Louisegade 3.
Manufaktur: Formand: Axel Hou, Nytorv 1.

AARHUS.
Formand: Gustav Pedersen, Nørregade 53. Tlf. 3866.
Kasserer: Samme.
Central: Formand: M. Kornmaaler, Dr. Margrethesvej 23.
Isenkram: Formand: Fridolin Poulsen, Frodesvej 5, Aabyhøj.
Kolonial: Formand: Søren Andersen, Spanien 11.
Kommunale Kontormedhjælpere: Formand: H. W. Andersen, Mezasvej 7, Stuen.
Kontor: Formand: Gustav Pedersen, Nørregade 53.
Manufaktur: Formand: Erh. Jacobsen, Bruunsgade 12.

AARS.
Formand: S. Norup, H. P. Penegaard.
Kasserer: E. Christensen, Aars.

AARUP.
Formand: P. L. Petersen, Aarup.
Kasserer: Chr. Christophersen, Chr. Sørensen.

ASSENS.
Formand: Randrup Christensen, Crome & Goldschmidt.
Kasserer: Frk. Sædholm, Østergade 45.

BOGENSE.
Formand: Magnus Holm, Adelgade 64.
Kasserer: Bogholder Petersen, Købmand Carl Jensen.

BORNHOLM.
Formand: Ejnar Pedersen, St. Torvegade, Rønne.
Kasserer: Estrid Kyhn, Økonomien, Rønne.

BRAMMINGE.
Formand: Chr. Bank.
Kasserer: Samme.

BRANDE.
Formand: Harald Aastrup.
Kasserer: F. Bagge, Johs. Bagge.

BRØNDERSLEV.
Formand: Buch Nielsen, Gravensgade 23.
Kasserer: Aage Jensen, Nørregade 4.

EIBY.
Formand: Ellinius Pedersen, Købm. J. Tingleff.
Kasserer: Ali Radilow.

ESBJERG.
Formand: Lauritz Godsted, Skolegade 12.
Kasserer: Samme.

FAABORG.
Formand: Henning Thomsen, Fru Fr. v. Hemm.
Kasserer: Ingeb. Hansen, Grønnegade.

FAKSE.
Formand: Aage Jørgensen, Købm. Carl M. Larsen.
Kasserer: Anna Ørbæk, Sæbehuset.

FJERRITSLEV.
Formand: Johan Budtz, c/o E. Neve.
Kasserer: Jens Danielsen, Andelsbanken.

FREDERICIA.
Formand: Søren Møller, Kongensstræde 75.
Kasserer: Gunnar Andersen, Nørre Voldgade 42.

FREDERIKSHAVN.
Formand: Chr. Petersen, Søndergade 81.
Kasserer: Andreas Petersen, Asylgade 3.

FREDERIKSVÆRK.
Formand: P. Simonsen, P. H. Brammer, Hundested.
Kasserer: William Jensen, Fr. Hansen, Frederiksværk.

GRENAA.
Formand: Ove Lunøe, Købmand A. Jensen.
Kasserer: J. Christensen, O. Vogel.

GRINDSTED.
Formand: O. Sørensen, Frederiksberggade.
Kasserer: Frk. E. Nielsen, Sæbehuset.

HADSUND.
Formand: C. Sørensen, Slagteriet.
Kasserer: Laura Larsen, Manufakturhandler L. Faber.

HASLEV.
Formand: C. Olesen, Jernbanegade 26.
Kasserer: Egede Madsen.

HELSINGE.
Formand: Ferd. Nicolaisen, Jens Chr. Hansen.
Kasserer: Ove Jørgensen, Bernh. Olsen.

HELSINGØR.
Formand: Johs. Nielsen, »Hamlet Kilde«. Telef. 993.
Kasserer: Laura Larsen, Nygade 4.

HERNING.
Formand: A. Lorenzen, Fonnesbechgade.
Kasserer: Kirstine Therkelsen, Smedegade 17.

HILLERØD.
Formand: Strand Petersen, Uldvarehuset.
Kasserer: Samme.

HJØRRING.
Formand: H. Hein, Nørreallé 5.
Kasserer: O. Bregnhøj, Østergade 28.

HOBRO.
Formand: N. C. Nielsen, Sagfører Juulsgaard Breum.
Kasserer: Aage Nielsen, By- og Herredskontoret.

HOLBÆK.
Formand: A. H. Jørgensen, E. Henningsen.
Kasserer: Frk. M. Hansen, Kastanievej 21.

HOLSTEBRO.
Formand: S. B. Lauritzen, Villa Ly, Struervej.
Kasserer: V. Halkjær, Horsstræde 3.

HORSENS.
Formand: Viktor Jensen, Ny Havnegade 57. Telef. 1152.
Kasserer: Chr. Bjørslev, Fredensgade 2. Telef. 1436.

KALLUNDBORG.
Formand: Hagbart Larsen, Politikontoret.
Kasserer: Alb. Jensen, Nyvang.

KJELLERUP.
Formand: E. Sørensen, Brugsforeningen.
Kasserer: Samme.

KOLDING.
Formand: N. C. Nielsen, Frederiksgade 56. Telef. 903.
Kasserer: Axel L. Lorenzen, Anna Collinsvej 31.

KORSØR.
Formand: Ernst Christensen, Margarinefabriken.
Kasserer: Chr. Sørensen, Margarinefabriken.

KØBENHAVN.
Formand: Viggo Pedersen, Værnedamsvej 8, Mezz., V. Tlf. 13336.
Kasserer: Aage Mathiesen, Værnedamsvej 8, Mezz., V.
Bog- og Papirmedhj.-Afdelingen: Formand: O. Juul Rendil, Vendersgade 113.
Central-Afd.: Formand Hj. Larsen, Thorsgades Forlængelse 1092, L. Telef. Taga 1697x.
Cigar- og Tobaksmedhj.-Afd.: Formand: H. Weber, Vald. Holmersgade 25, Str.
Elektr.- og Belysningsmedhj.-Afd.: Formand: C. Hammer, Fælledvej 91, N. Telef. Nora 1443.
Forsikringsmedhj.-Afd.: Formand: Jens Nielsen, Brobergsg. 9, C.
Isenkrammedhj.-Afd.: Formand: Chr. Skjolding, Sønderg. 21, St., B. Telef. Vester 2336v.
Kolonialmedhj.-Afd.: Formand: Kr. Kristensen, Njalsg. 49, St., B.
Kontormedhj.-Afd.: Formand: Viggo Pedersen, Værnedamsvej 8, Mezz., V. Telef. 13336.
Manufakturmedhj.-Afd.: Formand: Hans Christensen, St. Annagade 382, C.
Sæbe- og Parfumeriemedhj.-Afd.: Formand: Agnes Christoffersen, Nikolajplads 63, K.

KØGE.
Formand: N. Juul Nielsen, Codan Værftet.
Kasserer: Svend C. Hansen, Nørregade 115.

LANGELAND.
Formand: J. L. Winkler, Th. Edsberg, Østergade, Rudkøbing.
Kasserer: Johs. Lange, Frøavls Co., Rudkøbing.

LEMVIG.
Formand: Harald Christensen, Materialhandelen.
Kasserer: Johs. Nørbjerg, Viggo Knudsen.

LØGSTØR.
Formand: Torpe Nielsen, Slagteriet.
Kasserer: Rud. Petersen, Andelsbanken.

MARIAGER.
Formand: N. L. Winther, Banken.
Kasserer: Samme.

MARIBO.
Formand: Axel Jensen, Dyrtidskontoret.
Kasserer: Karl Feldt, C. F. Hansen.

MIDDELFART.
Formand: Magnus Jørgensen, Tværgade 6.
Kasserer: J. J. Hansen, Algade 34.

NAKSKOV.
Formand: A. Hansen, Nakskov komm. Administrationskontor.
Kasserer: Kruuse Jensen, Havnegade 39.

NIBE.
Formand: P. Mikkelsen, Jernhandelen.
Kasserer: Vald. Larsen, Knud Nielsen.

NORDBANE-AFDELINGEN (Lyngby, Holte, Birkerød og Gentofte).
Formand: A. W. Stellfeld, Kommunekontoret, Birkerød.
Kasserer: Otto Due Hansen, Lundtoftevej, Lyngby.

NYBORG.
Formand: C. Nielsen, Boesensgade 12.
Kasserer: Emil Andersen, I. M. Thuesen.

NYKØBING F.
Formand: J. Helmer Petersen.
Kasserer: Agnes Petersen, Strandvej 5.

NYKØBING M.
Formand: E. Ried, Jernbanegade.
Kasserer: Lauritz Andersen, Provst Schades Allé 5.

NYKØBING S.
Formand: Jens Olsen-Holmelund, A/S I. H. Hansen.
Kasserer: Karen Henriksen, Kommunekontoret.

NYSTED.
Formand: Oswald Klens-Elkjær, Vett & Wessel.
Kasserer: E. Laursen, Købmand Tommerup.

NÆSTVED.
Formand: Bernh. Rasmussen, Sydsjællandsk Jernforretning A/S.
Kasserer: Poul Hemmingsen, Godthaabs Allé 26.

ODDER.
Formand: Høgh-Andersen, Torvet.
Kasserer: Samme.

ODENSE.
Formand: Henry Fetterlein, Vestergade 78. Telef. 2012.
Kasserer: Samme.
Central-Afd.: Formand: Holger Aarbøll, Allégade 52.
Kolonial-Afd.: Formand: Anton Nielsen, Engelstoftsgade 20.
Kontor-Afd.: Formand: Th. Petersen, Fisketorvet 4.
Manufaktur-Afd.: Formand: Aage Hansen, Pariserbasaren.

PRÆSTØ.
Formand: A. Opager, Adelgade 55.
Kasserer: Kommis Larsen, Købmand Otto Madsen.

RANDERS.
Formand: Ad. Michaelsen, H. K. M. F., Fabriksstræde 10.
Kasserer: Schjønning-Rasmussen, do.

RIBE.
Formand: Johs. Jespersen, Magasin du Nord.
Kasserer: Sigrid Dyrehøj, Grønnegade.

RINGE.
Formand: Chr. Hansen, A. Knudsen.
Kasserer: Valborg Hansen, Vett & Wessel.

RINGKØBING.
Formand: J. Gade Kjærgaard, Møllevej 11.
Kasserer: K. Hansen, Bredgade 7.

RINGSTED.
Formand: Vilh. Nielsen, Chr. Petersen.
Kasserer: M. Christiansen, K. Christensen.

ROSKILDE.
Formand: E. Knudsen, Sofievej 8.
Kasserer: N. Øllgaard Jensen, Munkebro.

RØDBY.
Formand: S. Poulsen, Crome & Goldschmidt.
Kasserer: Chr. Hansen, H. C. Hovmann.

SAKSKØBING.
Formand: Jacob Christensen, Crome & Goldschmidt.
Kasserer: Marie Rasmussen, A. Green.

SAMSØ.
Formand: Back Jensen, Heegaard Hansen, Onsbjerg. Tlf. 145 B.
Kasserer: August Nielsen, Onsbjerg pr. Koldby.

SILKEBORG.
Formand: Vilh. Christensen, Skolegade 3.
Kasserer: Ingrid Buch, Kaffeboden, Søndergade.

SKANDERBORG.
Formand: J. Bjerre, Ahlgade 121.
Kasserer: C. Friberg, Amtnævnet.

SKELSKØR.
Formand: O. Lorentzen, Carl Meeding.
Kasserer: K. Andersen, Henrik Lassen.

SKERN-TARM.
Formand: O. Thomsen, Harald Jensen, Tarm.
Kasserer: Vald. Nielsen, Skern.

SKIVE.
Formand: Ove S. Kloch, Torvegade 22.
Kasserer: P. Dalgas Hansen, Mads Jacobsen.

SLAGELSE.
Formand: George Nielsen, St. Mikkelsgade 163.
Kasserer: P. Jensen, Nansensgade 2.

SORØ.
Formand: Jacob Jørgensen, Petersen & Jørgensen.
Kasserer: Oscar Petersen, Petersen & Jørgensen.

STEGE.
Formand: H. Kleisdorff, Crome & Goldschmidt.
Kasserer: A. M. Petersen, Frejrs Filial.

STOREHEDINGE.
Formand: Winding Larsen, Lauritz Hansen.
Kasserer: G. A. Jørgensen, Chr. Richter.

STRUER.
Formand: Axel Th. Christensen, Kæmnerkontoret.
Kasserer: Plesner Mathiasen, Vareindkøbsforeningen.

STUBBEKØBING.
Formand: V. Therkildsen, Chr. Boas.
Kasserer: H. P. Brandt Jørgensen, E. J. Bassøe.

SVENDBORG.
Formand: P. Chr. Gillesberg, Brugsforeningen, Bagergade.
Kasserer: Harald Rasmussen, Belvedere 1.

THISTED.
Formand: Johs. Jensen, Dr. Louisegade 10. Telefon 542.
Kasserer: Laur. Jensen, Storegade 24.

TØRRING.
Formand: Jens Jacobsen, Købmand Juhl.
Kasserer: Sigvald Petersen, J. Hauge.

VARDE.
Formand: Vald. Andersen, Crome & Goldschmidt.
Kasserer: Niels Iversen, Hjertingvej.

VEJEN.
Formand: C. Cramer, Rosengade.
Kasserer: P. Fisker, Købmand H. Birkedal.

VEJLE.
Formand: C. Drostrup, Nørregade 5.
Kasserer: Mich. Nielsen, Jernbanegade 1.

VIBORG.
Formand: K. Ramsing Jensen, Bryggeriet Odin.
Kasserer: Helmer Olsen, Fredensgade 42.

VINDERUP.
Formand: S. A. Poulsen.
Kasserer: Samme.

VORDINGBORG.
Formand: H. L. Hansen, Kontantforretningen.
Kasserer: Otto Jensen, Algade 81.

HOVEDBESTYRELSEN.

Forretningsfører, Borgerrepræsentant **Jens Johansen**, Gl. Kongevej 63, B.
Hovedkasserer **Julius Hansen** (Viceforretningsfører), Gl. Kongevej 63, B.
Kontormedhjælper **Viggo Pedersen**, Værnedamsvej 8, Mezz.
Borgerrepræsentant, Fuldmægtig **Peter Wraae**, Sundholmsvej 53, S.
Isenkrammedhjælper **Chr. Skjolding**, Søndergade 21, St., B.
Bankbogholder **A. Bach Andersen**, Hadsund.
Borgmester, Fuldmægtig **A. Andreasen**, Bagterpsvej 4, Hjørring.
Bogholder **Magnus Jørgensen**, Tværgade 6, Middelfart.
Forretningsfører **Martin Pedersen**, Østergade 9, Nykøbing F.
Direktrice **Agnes Christoffersen**, Nicolaj Plads 63, K.
Kontormedhjælper **Henry Fetterlein**, Vestergade 78, Odense.
Bankassistent **Gustav Pedersen**, Nørregade 53, Aarhus.
Forretningsfører **Svend Rosendal**, Vesteraagade 13, Aalborg.
Kommuneassistent **Victor Jensen**, Ny Havnegade 57, Horsens.

REPRÆSENTANTSKABET.

København:
Kr. Kristensen, Njalsgade 49 St., B.
Jørgen Alexandersen, Thycho Brahes Allé 13, St., S.
Hj. Larsen, Thorsgades Forlængelse 109, L.
Peder Nørgaard, Rud. Bergsgade 9, Str.
V. Staunsager, Solsikkevej, Brønshøj.
A. D. Henriksen, Studiestræde 154, K.

Jylland:
N. C. Nielsen, Frederiksgade 56, Kolding.
Carl Knudsen, Falstersgade 15, Aarhus.
C. C. Knudsen, Falstersgade 15, Aarhus.
Th. Hansen, Bredgade 182, Aalborg.
A. Elvig, Nørrehus, Frederikshavn.
Johs. Petersen, Ingerslev Plads 52, Aarhus.
Sten Vandborg, Aaboulevarden 7, Horsens.
P. Jensen, Rosenørngade 111, Randers.

Fyn:
Carl Foverskov, Vindegade 36, Odense.
P. M. Berg, Østergade 451, Middelfart.

Sjælland:
H. Wied Kirkegaard, Østergade, Maribo.
Holger Eriksen, Socialdemokraten, Næstved.
Harald Pedersen, Arbejdernes Fællesorg., Helsingør.
Johs. L. Hesselgreen, I/S Nakskov Skibsværft, Nakskov.

REVISORER.

H. P. Hansen, jun., Ndr. Fasanvej 422, F.
Willy Carlsen, Guldbergsgade 114, N.

Udgivet af Centralorganisationen. — Ansvarsh. Red. **Jens Johansen**, Gl. Kongevej 6, Kbhvn. B. — **Jensen & Rønager**, Dr. Tværg. 9, Kbhvn K.

DANSK HANDELS- OG KONTORMEDHJÆLPER TIDENDE

ORGAN · FOR · CENTRALORGANISATIONEN · AF · DANSKE HANDELS- OG KONTORMEDHJÆLPERFORENINGER

No. 2 | 15. JANUAR 1920 | 20de AARGANG



INDHOLD:

ARBEJDSGIVERFORENINGEN

PLADSANVISNING

HVEM BØR TAGE INITIATIVET?

BREV FRA AXEL GUNDEL

TRUENDE MEDHJÆLPERKONFLIKT I KRISTIANIA

CONTO PRO DIVERSI

KONFLIKTER

FRA CENTRALORGANISATIONEN

FOR ETHVERT MEDLEM

Betal Kontingentet ved første Opkrævning. Restancer over 2 Maaneder medfører Sletning.

Ved Flytning skal dette meddeles Kassereren i den By, der forlades, og ved Ankomsten til den nye Plads skal Medlemmet straks melde sig til den stedlige Afdelings Kasserer.

Under Militærtjeneste skal De blive staaende som Medlem i den Afdeling, De ved Indkaldelsen var Medlem af.

Ved Opsigelse maa De straks henvende Dem til Afdelingen af Hensyn til Understøttelse og eventuel Pladsanvisning.

Modtag ikke en Opsigelse paa mindre end 14 Dage til den 1. i en Maaned.

Opsig ikke Deres Plads uden forud at have konfereret med Afdelingen derom.

Ønsker De optaget Forhandlinger med Deres Firma om Løn- og Arbejdsvilkaar, henvend Dem da først til Afdelingsformanden om Sagen.

Sørg for at faa Deres Kolleger i Firmaet organiserede, men forsøm ikke Deres Arbejde under Bestræbelserne herfor, da dette let giver Anledning til Uoverensstemmelser.

Naar Lønforhandling er indledet, maa Personalet ikke modtage noget Tilbud fra Firmaet, uden først at konferere med Organisationen derom.

Gør Dem klart, at Opgivelse af en paabegyndt Sag er en Svækkelse af Organisationens Position.

Vær forberedt paa, at selv en uskyldig udseende Sag kan udvikle sig til Konflikt, og regn paa Forhaand med Muligheden af at maatte sætte Deres Plads ind for en Sags Gennemførelse.

Svigt aldrig Deres Kammerater, selv om De personlig kan faa Fordel deraf.

Husk, at Sammenhold gør stærk og tænk paa, at hele Organisationen staar bag Dem i Arbejdet.

Vær altid i Overensstemmelse med Organisationen og ret Dem altid efter de Beslutninger, som dens ansvarlige Ledelse træffer, selv om dette ikke falder i Traad med Deres Opfattelse, thi husk, at disse Beslutninger maa træffes under Hensyn til hele Organisationens Tarv.

Overhold disse Regler punktlig.

Adresse-Fortegnelse.

Centralorganisationens Hovedkontor: København B., Gl. Kongevej 63. Kontortid 9—5. Lørdag 9—2.
Telefoner: 8143 og 12143. Telegramadresse: Medhjælperstand.
Forretningsfører: Jens Johansen. Privat: Flensborggade 40 1. Telef. Vester 4171.
Hovedkasserer: Julius Hansen. Privat: Krogsgade 64.
Sekretær: Harald Heie. Privat: Frejasgade 41. Telef. Taga 1806.

D. H. K. M. T. Redaktør: Jens Johansen, København B., Gl. Kongevej 63. Telefoner 8143 og 12143.
Ekspedition: Hovedkontoret, København B., Gl. Kongevej 63. Telefoner 8143 og 12143.

AGITATIONSUDVALGENE: København: Viggo Pedersen, Værnedamsvej 8. Telef. 13336.
Fyn: Henry Fetterlein, Vestergade 78, Odense. Telef. 2012.
Jylland: Gustav Pedersen, Nørregade 53, Aarhus. Telef. 3866.
Sjælland: Harald Pedersen, Arbejdernes Fællesorg., Helsingør. Telef. 326.

AALBORG-NØRRESUNDBY.
Formand: Svend Rosendal, Vesteraagade 13, Aalborg. Tlf. 3375.
Kasserer: Samme.
Central: Formand: H. P. Jensen, Singer, Gravensgade.
Kolonial: Formand: Chr. Madsen, Søndergade 7, Nr. Sundby.
Kontor: Formand: Vald. Nielsen, Louisegade 3.
Manufaktur: Formand: Axel Hou, Nytorv 1.

AARHUS.
Formand: Gustav Pedersen, Nørregade 53. Tlf. 3866.
Kasserer: Samme.
Central: Formand: M. Kornmaaler, Dr. Margrethesvej 23.
Isenkram: Formand: Fridolin Poulsen, Frodesvej 5, Aabyhøj.
Kolonial: Formand: Søren Andersen, Spanien 11.
Kommunale Kontormedhjælpere: Formand: H. W. Andersen, Mezasvej 7, Stuen.
Kontor: Formand: Gustav Pedersen, Nørregade 53.
Manufaktur: Formand: Erh. Jacobsen, Bruunsgade 12.

AARS.
Formand: S. Norup, H. P. Penegaard.
Kasserer: E. Christensen, Aars.

AARUP.
Formand: P. L. Petersen, Aarup.
Kasserer: Chr. Christophersen, Chr. Sørensen.

ASSENS.
Formand: M. Mortensen, Østergade 35.
Kasserer: Samme.

BOGENSE.
Formand: Magnus Holm, Adelgade 64.
Kasserer: Bogholder Petersen, Købmand Carl Jensen.

BORNHOLM.
Formand: Ejnar Pedersen, St. Torvegade, Rønne.
Kasserer: Estrid Kyhn, Økonomien, Rønne.

BRAMMINGE.
Formand: Chr. Bank.
Kasserer: Samme.

BRANDE.
Formand: Harald Aastrup.
Kasserer: F. Bagge, Johs. Bagge.

BRØNDERSLEV.
Formand: Buch Nielsen, Gravensgade 23.
Kasserer: Aage Jensen, Nørregade 4.

EIBY.
Formand: Ellinius Pedersen, Købm. J. Tingleff.
Kasserer: Ali Radilow.

ESBJERG.
Formand: Lauritz Godsted, Skolegade 12.
Kasserer: Samme.

FAABORG.
Formand: Henning Thomsen, Fru Fr. v. Hemm.
Kasserer: Ingeb. Hansen, Grønnegade.

FAKSE.
Formand: Aage Jørgensen, Købm. Carl M. Larsen.
Kasserer: Anna Ørbæk, Sæbehuset.

FJERRITSLEV.
Formand: Johan Budtz, c/o E. Neve.
Kasserer: Jens Danielsen, Andelsbanken.

FREDERICIA.
Formand: Søren Møller, Kongensstræde 75.
Kasserer: Gunnar Andersen, Nørre Voldgade 42.

FREDERIKSHAVN.
Formand: Chr. Petersen, Søndergade 81.
Kasserer: Andreas Petersen, Asylgade 3.

FREDERIKSVÆRK.
Formand: P. Simonsen, P. H. Brammer, Hundested.
Kasserer: William Jensen, Fr. Hansen, Frederiksværk.

GRENAA.
Formand: Ove Lunøe, Købmand A. Jensen.
Kasserer: J. Christensen, O. Vogel.

GRINDSTED.
Formand: O. Sørensen, Frederiksberggade.
Kasserer: Frk. E. Nielsen, Sæbehuset.

HADSUND.
Formand: C. Sørensen, Slagteriet.
Kasserer: Laura Larsen, Manufakturhandler L. Faber.

HASLEV.
Formand: C. Olesen, Jernbanegade 26.
Kasserer: Egede Madsen.

HELSINGE.
Formand: Ferd. Nicolaisen, Jens Chr. Hansen.
Kasserer: Ove Jørgensen, Bernh. Olsen.

HELSINGØR.
Formand: Johs. Nielsen, »Hamlet Kilde«. Telef. 993.
Kasserer: Laura Larsen, Nygade 4.

HERNING.
Formand: A. Lorenzen, Fonnesbechgade.
Kasserer: Kirstine Therkelsen, Smedegade 17.

HILLERØD.
Formand: Strand Petersen, Uldvarehuset.
Kasserer: Samme.

HJØRRING.
Formand: H. Hein, Nørreallé 5.
Kasserer: O. Bregnhøj, Østergade 28.

HOBRO.
Formand: N. C. Nielsen, Sagfører Juulsgaard Breum.
Kasserer: Aage Nielsen, By- og Herredskontoret.

HOLBÆK.
Formand: A. H. Jørgensen, E. Henningsen.
Kasserer: Frk. M. Hansen, Kastanievej 21.

HOLSTEBRO.
Formand: S. B. Lauritzen, Villa Ly, Struervej.
Kasserer: V. Halkjær, Horsstræde 3.

HORSENS.
Formand: Viktor Jensen, Ny Havnegade 57. Telef. 1152.
Kasserer: Chr. Bjørslev, Fredensgade 2. Telef. 1436.

KALLUNDBORG.
Formand: Hagbart Larsen, Politikontoret.
Kasserer: Alb. Jensen, Nyvang.

KJELLERUP.
Formand: E. Sørensen, Brugsforeningen.
Kasserer: Samme.

KOLDING.
Formand: N. C. Nielsen, Frederiksgade 56. Telef. 903.
Kasserer: Axel L. Lorenzen, Anna Collinsvej 31.

KORSØR.
Formand: Ernst Christensen, Margarinefabriken.
Kasserer: Chr. Sørensen, Margarinefabriken.

KØBENHAVN.
Formand: Viggo Pedersen, Værnedamsvej 8, Mezz., V. Tlf. 13336.
Kasserer: Aage Mathiesen, Værnedamsvej 8, Mezz., V.
Bog- og Papirmedhj.-Afdelingen: Formand: O. Juul Rendil, Vendersgade 113.
Central-Afd.: Formand Hj. Larsen, Thorsgades Forlængelse 1092, L. Telef. Taga 1697x.
Cigar- og Tobaksmedhj.-Afd.: Formand: H. Weber, Vald. Holmersgade 25, Str.
Elektr.- og Belysningsmedhj.-Afd.: Formand: C. Hammer, Fælledvej 91, N. Telef. Nora 1443.
Forsikringsmedhj.-Afd.: Formand: Jens Nielsen, Brobergsg. 9, C.
Isenkrammedhj.-Afd.: Formand: Chr. Skjolding, Sønderg. 21, St., B. Telef. Vester 2336v.
Kolonialmedhj.-Afd.: Formand: Kr. Kristensen, Njalsg. 49, St., B.
Kontormedhj.-Afd.: Formand: Viggo Pedersen, Værnedamsvej 8, Mezz., V. Telef. 13336.
Manufakturmedhj.-Afd.: Formand: Hans Christensen, St. Annagade 382, C.
Sæbe- og Parfumeriemedhj.-Afd.: Formand: Agnes Christoffersen, Nikolajplads 63, K.

KØGE.
Formand: N. Juul Nielsen, Codan Værftet.
Kasserer: Svend C. Hansen, Nørregade 115.

LANGELAND.
Formand: J. L. Winkler, Th. Edsberg, Østergade, Rudkøbing.
Kasserer: Johs. Lange, Frøavls Co., Rudkøbing.

LEMVIG.
Formand: Harald Christensen, Materialhandelen.
Kasserer: Samme.

LØGSTØR.
Formand: Torpe Nielsen, Slagteriet.
Kasserer: Rud. Petersen, Andelsbanken.

MARIAGER.
Formand: N. L. Winther, Banken.
Kasserer: Samme.

MARIBO.
Formand: Axel Jensen, Dyrtidskontoret.
Kasserer: Karl Feldt, C. F. Hansen.

MIDDELFART.
Formand: Magnus Jørgensen, Tværgade 6.
Kasserer: J. J. Hansen, Algade 34.

NAKSKOV.
Formand: A. Hansen, Nakskov komm. Administrationskontor.
Kasserer: Kruuse Jensen, Havnegade 59.

NIBE.
Formand: P. Mikkelsen, Jernhandelen.
Kasserer: Vald. Larsen, Knud Nielsen.

NORDBANE-AFDELINGEN (Lyngby, Holte, Birkerød og Gentofte).
Formand: A. W. Stellfeld, Kommunekontoret, Birkerød.
Kasserer: Otto Due Hansen, Lundtoftevej, Lyngby.

NYBORG.
Formand: C. Nielsen, Boesensgade 12.
Kasserer: Emil Andersen, I. M. Thuesen.

NYKØBING F.
Formand: J. Helmer Petersen.
Kasserer: Agnes Petersen, Strandvej 5.

NYKØBING M.
Formand: E. Ried, Jernbanegade.
Kasserer: Lauritz Andersen, Provst Schades Allé 5.

NYKØBING S.
Formand: Jens Olsen-Holmelund, A/S I. H. Hansen.
Kasserer: Karen Henriksen, Kommunekontoret.

NYSTED.
Formand: Oswald Klens-Elkjær, Vett & Wessel.
Kasserer: E. Laursen, Købmand Tommerup.

NÆSTVED.
Formand: Bernh. Rasmussen, Sydsjællandsk Jernforretning A/S.
Kasserer: Poul Hemmingsen, Godthaabs Allé 26.

ODDER.
Formand: Høgh-Andersen, Torvet.
Kasserer: Samme.

ODENSE.
Formand: Carl Foverskov, Vesterg. 78. Tlf. 2012. Priv. Tlf. 2616.
Kasserer: Samme.
Central-Afd.: Formand: W. Knudsen, Frederiksgade 17.
Kolonial-Afd.: Formand: Anton Nielsen, Engelstoftsgade 20.
Kontor-Afd.: Formand: Th. Petersen, Fisketorvet 4.
Manufaktur-Afd.: Formand: Aage Hansen, Pariserbasaren.

PRÆSTØ.
Formand: A. Opager, Adelgade 55.
Kasserer: Kommis Larsen, Købmand Otto Madsen.

RANDERS.
Formand: Ad. Michaelsen, H. K. M. F., Fabriksstræde 10.
Kasserer: Schjønning-Rasmussen, do.

RIBE.
Formand: Johs. Jespersen, Magasin du Nord.
Kasserer: Sigrid Dyrehøj, Grønnegade.

RINGE.
Formand: Chr. Hansen, A. Knudsen.
Kasserer: Valborg Hansen, Vett & Wessel.

RINGKØBING.
Formand: J. Gade Kjærgaard, Møllevej 11.
Kasserer: K. Hansen, Bredgade 7.

RINGSTED.
Formand: Vilh. Nielsen, Chr. Petersen.
Kasserer: M. Christiansen, K. Christensen.

ROSKILDE.
Formand: E. Knudsen, Sofievej 8.
Kasserer: N. Øllgaard Jensen, Munkebro.

RØDBY.
Formand: S. Poulsen, Crome & Goldschmidt.
Kasserer: Chr. Hansen, H. C. Hovmann.

SAKSKØBING.
Formand: Jacob Christensen, Crome & Goldschmidt.
Kasserer: Marie Rasmussen, A. Green.

SAMSØ.
Formand: Back Jensen, Heegaard Hansen, Onsbjerg. Tlf. 145 B.
Kasserer: August Nielsen, Onsbjerg pr. Koldby.

SILKEBORG.
Formand: Vilh. Christensen, Skolegade 3.
Kasserer: Ingrid Buch, Kaffeboden, Søndergade.

SKANDERBORG.
Formand: J. Bjerre, Ahlgade 121.
Kasserer: C. Friberg, Amtnævnet.

SKELSKØR.
Formand: O. Lorentzen, Carl Meeding.
Kasserer: K. Andersen, Henrik Lassen.

SKERN-TARM.
Formand: O. Thomsen, Harald Jensen, Tarm.
Kasserer: Vald. Nielsen, Skern.

SKIVE.
Formand: Ove S. Kloch, Torvegade 22.
Kasserer: P. Dalgas Hansen, Mads Jacobsen.

SLAGELSE.
Formand: George Nielsen, St. Mikkelsgade 16B.
Kasserer: P. Jensen, Nansensgade 2.

SORØ.
Formand: Jacob Jørgensen, Petersen & Jørgensen.
Kasserer: Oscar Petersen, Petersen & Jørgensen.

STEGE.
Formand: H. Kleisdorff, Crome & Goldschmidt.
Kasserer: A. M. Petersen, Frejrs Filial.

STOREHEDINGE.
Formand: Winding Larsen, Lauritz Hansen.
Kasserer: G. A. Jørgensen, Chr. Richter.

STRUER.
Formand: Axel Th. Christensen, Kæmnerkontoret.
Kasserer: Plesner Mathiasen, Vareindkøbsforeningen.

STUBBEKØBING.
Formand: V. Therkildsen, Chr. Boas.
Kasserer: H. P. Brandt Jørgensen, E. J. Bassøe.

SVENDBORG.
Formand: P. Chr. Gillesberg, Brugsforeningen, Bagergade.
Kasserer: Harald Rasmussen, Belvedere 1.

THISTED.
Formand: Johs. Jensen, Dr. Louisegade 10. Telefon 542.
Kasserer: Laur. Jensen, Storegade 24.

TØRRING.
Formand: Jens Jacobsen, Købmand Juhl.
Kasserer: Sigvald Petersen, J. Hauge.

VARDE.
Formand: Vald. Andersen, Crome & Goldschmidt.
Kasserer: Niels Iversen, Hjertingvej.

VEJEN.
Formand: C. Cramer, Rosengade.
Kasserer: P. Fisker, Nørregade 491.

VEJLE.
Formand: C. Drostrup, Nørregade 5.
Kasserer: Mich. Nielsen, Jernbanegade 1.

VIBORG.
Formand: K. Ramsing Jensen, Bryggeriet Odin.
Kasserer: Helmer Olsen, Fredensgade 42.

VINDERUP.
Formand: S. A. Poulsen.
Kasserer: Samme.

VORDINGBORG.
Formand: H. L. Hansen, Kontantforretningen.
Kasserer: Otto Jensen, Algade 81.

HOVEDBESTYRELSEN.

Forretningsfører, Borgerrepræsentant **Jens Johansen**, Gl. Kongevej 63, B.
Hovedkasserer **Julius Hansen** (Viceforretningsfører), Gl. Kongevej 63, B.
Kontormedhjælper **Viggo Pedersen**, Værnedamsvej 8, Mezz.
Borgerrepræsentant, Fuldmægtig **Peter Wraae**, Sundholmsvej 53, S.
Isenkrammedhjælper **Chr. Skjolding**, Søndergade 21, St., B.
Bankbogholder **A. Bach Andersen**, Hadsund.
Borgmester, Fuldmægtig **A. Andreasen**, Bagterpsvej 4, Hjørring.
Bogholder **Magnus Jørgensen**, Tværgade 6, Middelfart.
Forretningsfører **Martin Pedersen**, Østergade 9, Nykøbing F.
Direktrice **Agnes Christoffersen**, Nicolaj Plads 63, K.
Kontormedhjælper **Henry Fetterlein**, Vestergade 78, Odense.
Bankassistent **Gustav Pedersen**, Nørregade 53, Aarhus.
Forretningsfører **Svend Rosendal**, Vesteraagade 13, Aalborg.
Kommuneassistent **Victor Jensen**, Ny Havnegade 57, Horsens.

REPRÆSENTANTSKABET.

København:
Kr. Kristensen, Njalsgade 49 St., B.
Jørgen Alexandersen, Thycho Brahes Allé 312, S.
Hj. Larsen, Thorsgades Forlængelse 109, L.
Peder Nørgaard, Rud. Bergsgade 9, Str.
V. Staunsager, Solsikkevej, Brønshøj.
A. D. Henriksen, Studiestræde 154, K.

Jylland:
N. C. Nielsen, Frederiksgade 56, Kolding.
Carl Knudsen, Falstersgade 15, Aarhus.
C. C. Knudsen, Herning.
Th. Hansen, Bredgade 182, Aalborg.
A. Elvig, Nørrehus, Frederikshavn.
Johs. Petersen, Ingerslev Plads 52, Aarhus.
Sten Vandborg, Aaboulevarden 7, Horsens.
P. Jensen, Rosenørngade 111, Randers.

Fyn:
Carl Foverskov, Vindegade 36, Odense.
P. M. Berg, Østergade 451, Middelfart.

Sjælland:
H. Wied Kirkegaard, Østergade, Maribo.
Holger Eriksen, Socialdemokraten, Næstved.
Harald Pedersen, Arbejdernes Fællesorg., Helsingør.
Johs. L. Hesselgreen, I/S Nakskov Skibsværft, Nakskov.

REVISORER.

H. P. Hansen, jun., Ndr. Fasanvej 422, F.
Willy Carlsen, Guldbergsgade 114, N.

Udgivet af Centralorganisationen. — Ansvarsh. Red. **Jens Johansen**, Gl. Kongevej 6, Kbhvn. B. — Jensen & Rønager, Dr. Tværg. 9, Kbhvn K.

DANSK HANDELS- OG KONTORMEDHJÆLPER TIDENDE

ORGAN · FOR · CENTRALORGANISATIONEN · AF · DANSKE HANDELS- OG KONTORMEDHJÆLPERFORENINGER

No. 3 | 1. FEBRUAR 1920 | 20de AARGANG

INDHOLD:

HOVEDBESTYRELSESMØDE

KONFLIKT I KRISTIANIA

AFDELINGSFANE I KALLUNDBORG

SAMMENSLUTNINGER AF DANSKE ARBEJDSGIVERE, SOM BESKÆFTIGER HANDELS- OG KONTORMEDHJÆLPERE

TIL DE ENDNU UDENFOR ORGANISATIONEN STAAENDE STANDSFÆLLER

LOVÆNDRINGER

CONTO PRO DIVERSI

KONFLIKTER

FRA CENTRALORGANISATIONEN

FOR ETHVERT MEDLEM

Betal Kontingentet ved første Opkrævning. Restancer over 2 Maaneder medfører Sletning.

Ved Flytning skal dette meddeles Kassereren i den By, der forlades, og ved Ankomsten til den nye Plads skal Medlemmet straks melde sig til den stedlige Afdelings Kasserer.

Under Militærtjeneste skal De blive staaende som Medlem i den Afdeling, De ved Indkaldelsen var Medlem af.

Ved Opsigelse maa De straks henvende Dem til Afdelingen af Hensyn til Understøttelse og eventuel Pladsanvisning.

Modtag ikke en Opsigelse paa mindre end 14 Dage til den 1. i en Maaned.

Opsig ikke Deres Plads uden forud at have konfereret med Afdelingen derom.

Ønsker De optaget Forhandlinger med Deres Firma om Løn- og Arbejdsvilkaar, henvend Dem da først til Afdelingsformanden om Sagen.

Sørg for at faa Deres Kolleger i Firmaet organiserede, men forsøm ikke Deres Arbeide under Bestræbelserne herfor, da dette let giver Anledning til Uoverensstemmelser.

Naar Lønforhandling er indledet, maa Personalet ikke modtage noget Tilbud fra Firmaet, uden først at konferere med Organisationen derom.

Gør Dem klart, at Opgivelse af en paabegyndt Sag er en Svækkelse af Organisationens Position.

Vær forberedt paa, at selv en uskyldig udseende Sag kan udvikle sig til Konflikt, og regn paa Forhaand med Muligheden af at maatte sætte Deres Plads ind for en Sags Gennemførelse.

Svigt aldrig Deres Kammerater, selv om De personlig kan faa Fordel deraf.

Husk, at Sammenhold gør stærk og tænk paa, at hele Organisationen staar bag Dem i Arbejdet.

Vær altid i Overensstemmelse med Organisationen og ret Dem altid efter de Beslutninger, som dens ansvarlige Ledelse træffer, selv om dette ikke falder i Traad med Deres Opfattelse, thi husk, at disse Beslutninger maa træffes under Hensyn til hele Organisationens Tarv.

Overhold disse Regler punktlig.

Adresse-Fortegnelse.

Centralorganisationens Hovedkontor: København B., Gl. Kongevej 63. Kontortid 9—5. Lørdag 9—2.
Telefoner: 8143 og 12143. Telegramadresse: Medhjælperstand.
Forretningsfører: Jens Johansen. Privat: Flensborggade 401. Telef. Vester 4171.
Hovedkasserer: Julius Hansen. Privat: Kragsgade 64.
Sekretær: Harald Heie. Privat: Frejasgade 41. Telef. Taga 1806.

D. H. K. M. T. Redaktør: Jens Johansen, København B., Gl. Kongevej 63. Telefoner 8143 og 12143.
Ekspedition: Hovedkontoret, København B., Gl. Kongevej 63. Telefoner 8143 og 12143.

AGITATIONSUDVALGENE: København: Vigge Pedersen, Værnedamsvej 8. Telef. 13336.
Fyn: Henry Fetterlein, Vestergade 78, Odense. Telef. 2012.
Jylland: Gustav Pedersen, Nørregade 53, Aarhus. Telef. 3866.
Sjælland: Harald Pedersen, Arbejdernes Fællesorg., Helsingør. Telef. 326.

AALBORG-NØRRESUNDBY.
Formand: Svend Rosendal, Vesteraagade 13, Aalborg. Tlf. 3375.
Kasserer: Samme.
Central: Formand: H. P. Jensen, Singer, Gravensgade.
Kolonial: Formand: Chr. Madsen, Søndergade 7, Nr. Sundby.
Kontor: Formand: Vald. Nielsen, Louisegade 3.
Manufaktur: Formand: Axel Hou, Nytorv 1.

AARHUS.
Formand: Gustav Pedersen, Nørregade 53. Tlf. 3866.
Kasserer: Samme.
Central: Formand: M. Kornmaaler, Dr. Margrethesvej 23.
Isenkram: Formand: Fridolin Poulsen, Frodesvej 5, Aabyhøj.
Kolonial: Formand: Søren Andersen, Spanien 11.
Kommunale Kontormedhjælpere: Formand: H. W. Andersen, Mezzasvej 7, Stuen.
Kontor: Formand: Gustav Pedersen, Nørregade 53.
Manufaktur: Formand: Erh. Jacobsen, Bruunsgade 12.

AARS.
Formand: S. Norup, H. P. Penegaard.
Kasserer: E. Christensen, Aars.

AARUP.
Formand: P. L. Peterson, Aarup.
Kasserer: Chr. Christophersen, Chr. Sørensen.

ASSENS.
Formand: M. Mortensen, Østergade 35.
Kasserer: Samme.

BOGENSE.
Formand: Magnus Holm, Adelgade 64.
Kasserer: A. V. Petersen, Købmand Carl Jensen.

BORNHOLM.
Formand: Ejnar Pedersen, St. Torvegade, Rønne.
Kasserer: Estrid Kyhn, Økonomien, Rønne.

BRAMMINGE.
Formand: J. E. Nielsen, Købmand Chr. Olsen.
Kasserer: Iver N. Tilgaard, Købmand Chr. Hansen.

BRANDE.
Formand: Harald Aastrup.
Kasserer: F. Bagge, Johs. Bagge.

BRØNDERSLEV.
Formand: Buch Nielsen, Gravensgade 23.
Kasserer: Aage Jensen, Nørregade 4.

EIBY.
Formand: Ellinius Pedersen, Købm. J. Tingleff.
Kasserer: Ali Radilow.

ESBJERG.
Formand: Lauritz Godsted, Skolegade 12.
Kasserer: Samme.

FAABORG.
Formand: Henning Thomsen, Hr. Fr. v. Hemm.
Kasserer: Ingeb. Hansen, Grønnegade.

FAKSE.
Formand: Aage Jørgensen, Købm. Carl M. Larsen.
Kasserer: Anna Ørbæk, Sæbehuset.

FJERRITSLEV.
Formand: Johan Budtz, c/o E. Neve.
Kasserer: Jens Danielsen, Andelsbanken.

FREDERICIA.
Formand: Søren Møller, Kongensstræde 75.
Kasserer: Gunnar Andersen, Nørre Voldgade 42.

FREDERIKSHAVN.
Formand: Chr. Petersen, Søndergade 81.
Kasserer: Andreas Petersen, Asylgade 3.

FREDERIKSVÆRK.
Formand: P. Simonsen, P. H. Brammer, Hundested.
Kasserer: William Jensen, Fr. Hansen, Frederiksværk.

GRENAA.
Formand: Ove Lunøe, Købmand A. Jensen.
Kasserer: J. Christensen, O. Vogel.

GRINDSTED.
Formand: O. Sørensen, Frederiksberggade.
Kasserer: Frk. E. Nielsen, Sæbehuset.

HADSUND.
Formand: C. Sørensen, Slagteriet.
Kasserer: Laura Larsen, Manufakturhandler L. Faber.

HASLEV.
Formand: C. Olesen, Jernbanegade 26.
Kasserer: Egede Madsen.

HELSINGE.
Formand: Ferd. Nicolaisen, Jens Chr. Hansen.
Kasserer: Ove Jørgensen, Bernh. Olsen.

HELSINGØR.
Formand: Harald Pedersen, Arbejdernes Fællesorg.
Kasserer: Laura Larsen, Nygade 4.

HERNING.
Formand: A. Lorenzen, Fonnesbechgade.
Kasserer: Kirstine Therkelsen, Smedegade 17.

HILLERØD.
Formand: P. Petersen, Købmand Melskens.
Kasserer: Strand. Petersen, Uldvarehuset.

HJØRRING.
Formand: H. Hein, Nørreallé 5.
Kasserer: O. Bregnhøj, Østergade 28.

HOBRO.
Formand: N. C. Nielsen, Sagfører Juulsgaard Broum.
Kasserer: Aage Nielsen, By- og Herredskontoret.

HOLBÆK.
Formand: Bogholder Heilesen, Markedsgade 2.
Kasserer: Frk. M. Hansen, Kastanievej 21.

HOLSTEBRO.
Formand: S. B. Lauritzen, Villa Ly, Struervej.
Kasserer: V. Halkjær, Horsstræde 3.

HORSENS.
Formand: Viktor Jensen, Ny Havnegade 57. Telef. 1152.
Kasserer: Chr. Bjørslev, Fredensgade 2. Telef. 1436.

KALLUNDBORG.
Formand: Hagbart Larsen, Politikontoret.
Kasserer: Alb. Jensen, Nyvang.

KJELLERUP.
Formand: E. Sørensen, Brugsforeningen.
Kasserer: Samme.

KOLDING.
Formand: N. C. Nielsen, Frederiksgade 56. Telef. 303.
Kasserer: Axel L. Lorenzen, Anna Collinsvej 31.

KORSØR.
Formand: Ernst Christensen, Margarinefabriken.
Kasserer: Chr. Sørensen, Revvej 262.

KØBENHAVN.
Formand: Viggo Pedersen, Værnedamsvej 8, Mezz., V. Tlf. 13336
Kasserer: Aage Mathiesen, Værnedamsvej 8, Mezz., V.
Bog- og Papirmedhj.-Afdelingen: Formand: O. Juul Rendil, Vendersgade 118.
Central-Afd.: Formand Hj. Larsen, Thorsgades Forlængelse 1092, L. Telef. Taga 1697x.
Cigar- og Tobaksmedhj.-Afd.: Formand: H. Weber, Vald. Holmersgade 25, Str.
Elektr.- og Belysningsmedhj.-Afd.: Formand: C. Hammer, Fælledvej 91, N. Telef. Nora 1443.
Forsikringsmedhj.-Afd.: Formand: Jens Nielsen, Brobergsg. 9, C.
Isenkrammedhj.-Afd.: Formand: Chr. Skjolding, Sønderg. 21, St., B. Telef. Vester 2336v.
Kolonialmedhj.-Afd.: Formand: Kr. Kristensen, Njalsg. 49, St., B.
Kontormedhj.-Afd.: Formand: Viggo Pedersen, Værnedamsvej 8, Mezz., V. Telef. 13336.
Manufakturmedhj.-Afd.: Formand: Hans Christensen, St. Annagade 382, C.
Sæbe- og Parfumeriemedhj.-Afd.: Formand: Agnes Christoffersen, Nikolajplads 63, K.

KØGE.
Formand: N. Juul Nielsen, Codan Værftet.
Kasserer: Svend G. Hansen, Nørregade 115.

LANGELAND.
Formand: J. L. Winkler, Th. Edsberg, Østergade, Rudkøbing.
Kasserer: Johs. Lange, Frøavls Co., Rudkøbing.

LEMVIG.
Formand: Harald Christensen, Materialhandelen.
Kasserer: Samme.

LOGSTØR.
Formand: Torpe Nielsen, Slagteriet.
Kasserer: Rud. Petersen, Andelsbanken.

MARIAGER.
Formand: N. L. Winther, Banken.
Kasserer: Samme.

MARIBO.
Formand: Axel Jensen, Dyrtidskontoret.
Kasserer: Karl Feldt, C. F. Hansen.

MIDDELFART.
Formand: Magnus Jørgensen, Tværgade 6.
Kasserer: J. J. Hansen, Algade 34.

NAKSKOV.
Formand: A. Hansen, Nakskov komm. Administrationskontor.
Kasserer: Kruuse Jensen, Havnegade 39.

NIBE.
Formand: P. Mikkelsen, Jernhandelen.
Kasserer: Vald. Larsen, Knud Nielsen.

NORDBANE-AFDELINGEN (Lyngby, Holte, Birkerød og Gentofte).
Formand: A. W. Stellfeld, Kommunekontoret, Birkerød.
Kasserer: Otto Due Hansen, Lundtoftevej, Lyngby.

NYBORG.
Formand: C. Nielsen, Boesensgade 12.
Kasserer: Emil Andersen, I. M. Thuesen.

NYKØBING F.
Formand: J. Helmer Petersen.
Kasserer: Agnes Petersen, Strandvej 5.

NYKØBING M.
Formand: E. Ried, Jernbanegade.
Kasserer: Lauritz Andersen, Provst Schades Allé 5.

NYKØBING S.
Formand: Jens Olsen-Holmelund, A/S I. M. Hansen.
Kasserer: Karen Henriksen, Kommunekontoret.

NYSTED.
Formand: Oswald Klens-Elkjær, Vett & Wessel.
Kasserer: E. Laursen, Købmand Tommerup.

NÆSTVED.
Formand: Bernh. Rasmussen, Sydsjællandsk Jernforretning A/S.
Kasserer: Poul Hemmingsen, Godthaabs Allé 28.

ODDER.
Formand: Høgh-Andersen, Torvet.
Kasserer: K. M. Andersen, E. Neve.

ODENSE.
Formand: Carl Foverskov, Vesterg. 78. Tlf. 2012. Priv. Tlf. 2616.
Kasserer: Samme.
Central-Afd.: Formand: W. Knudsen, Frederiksgade 17.
Kolonial-Afd.: Formand: Anton Nielsen, Engelstoftsgade 20.
Kontor-Afd.: Formand: Th. Petersen, Fisketorvet 4.
Manufaktur-Afd.: Formand: Aage Hansen, Pariserbasaren.

PRÆSTØ.
Formand: A. Opager, Adelgade 55.
Kasserer: Kommis Larsen, Købmand Otto Madsen.

RANDERS.
Formand: Ad. Michaelsen, H. K. M. F., Fabriksstræde 10.
Kasserer: Schjønning-Rasmussen, do.

RIBE.
Formand: Johs. Jespersen, Magasin du Nord.
Kasserer: Sigrid Dyrehøj, Grønnegade.

RINGE.
Formand: Chr. Hansen, A. Knudsen.
Kasserer: Valborg Hansen, Vett & Wessel.

RINGKØBING.
Formand: J. Gade Kjærgaard, Møllevej 11.
Kasserer: K. Hansen, Bredgade 7.

RINGSTED.
Formand: Vilh. Nielsen, Chr. Petersen.
Kasserer: M. Christiansen, K. Christensen.

ROSKILDE.
Formand: E. Knudsen, Sofievej 8.
Kasserer: N. Øllgaard Jensen, Munkebro.

RØDBY.
Formand: S. Poulsen, Crome & Goldschmidt.
Kasserer: Chr. Hansen, H. C. Hovmann.

SAKSKØBING.
Formand: Jacob Christensen, Crome & Goldschmidt.
Kasserer: Marie Rasmussen, A. Green.

SAMSØ.
Formand: Back Jensen, Heegaard Hansen, Onsbjerg. Tlf. 145 B.
Kasserer: August Nielsen, Onsbjerg pr. Koldby.

SILKEBORG.
Formand: Vilh. Christensen, Skolegade 3.
Kasserer: Ingrid Buch, Kaffeboden, Søndergade.

SKANDERBORG.
Formand: J. Bjerre, Ahlgade 121.
Kasserer: C. Friberg, Amtsnævnet.

SKELSKØR.
Formand: O. Lorentzen, Carl Meeding.
Kasserer: K. Andersen, Henrik Lassen.

SKERN-TARM.
Formand: O. Thomsen, Harald Jensen, Tarm.
Kasserer: Vald. Nielsen, Skern.

SKIVE.
Formand: Ove S. Klock, Torvegade 12.
Kasserer: P. Dalgas Hansen, Mads Jacobsen.

SLAGELSE.
Formand: George Nielsen, St. Mikkelsgade 16.
Kasserer: P. Jensen, Nansensgade 2.

SORØ.
Formand: Jacob Jørgensen, Petersen & Jørgensen.
Kasserer: Oscar Petersen, Petersen & Jørgensen.

STEGE.
Formand: H. Kleisdorff, Crome & Goldschmidt.
Kasserer: A. M. Petersen, Frejrs Filial.

STOREHEDINGE.
Formand: Winding Larsen, Lauritz Hansen.
Kasserer: G. A. Jørgensen, Chr. Richter.

STRUER.
Formand: Axel Th. Christensen, Kæmnerkontoret.
Kasserer: Plesner Mathiasen, Vareindkøbsforeningen.

STUBBEKØBING.
Formand: V. Therkildsen, Chr. Boas.
Kasserer: H. P. Brandt Jørgensen, E. J. Bassoe.

SVENDBORG.
Formand: P. Chr. Gillesberg, Brugsforeningen, Bagergade.
Kasserer: Harald Rasmussen, Belvedere 1.

THISTED.
Formand: Johs. Jensen, Dr. Louisegade 10. Telefon 542.
Kasserer: Laur. Jensen, Storegade 24.

TØRRING.
Formand: Jens Jacobsen, Købmand Juhl.
Kasserer: Sigvald Petersen, J. Hauge.

VARDE.
Formand: Vald. Andersen, Crome & Goldschmidt.
Kasserer: Niels Iversen, Hjertingvej.

VEJEN.
Formand: C. Cramer, Rosengade.
Kasserer: P. Fisker, Nørregade 491.

VEJLE.
Formand: C. Drostrup, Nørregade 5.
Kasserer: Mich. Nielsen, Jernbanegade 1.

VIBORG.
Formand: K. Ramsing Jensen, Bryggeriet Odin.
Kasserer: Helmer Olsen, Fredensgade 42.

VINDERUP.
Formand: S. A. Poulsen.
Kasserer: Samme.

VORDINGBORG.
Formand: H. L. Hansen, Kontantforretningen.
Kasserer: Otto Jensen, Algade 81.

HOVEDBESTYRELSEN.

Forretningsfører, Borgerrepræsentant **Jens Johansen**, Gl. Kongevej 62, B.
Hovedkasserer **Julius Hansen** (Viceforretningsfører), Gl. Kongevej 62, B.
Kontormedhjælper **Viggo Pedersen**, Værnedamsvej 8, Mezz.
Borgerrepræsentant, Fuldmægtig **Peter Wraae**, Sundholmsvej 58, S.
Isenkrammedhjælper **Chr. Skjelding**, Søndergade 21, St., B.
Bankbogholder **A. Bach Andersen**, Hadsund.
Borgmester, Fuldmægtig **A. Andreasen**, Bagterpsvej 4, Hjørring.
Bogholder **Magnus Jørgensen**, Tværgade 6, Middelfart.
Forretningsfører **Martin Pedersen**, Østergade 9, Nykøbing F.
Ekspeditrice **Agnes Christoffersen**, Nicolaj Plads 63, K.
Kontormedhjælper **Henry Fetterlein**, Vestergade 78, Odense.
Bankassistent **Gustav Pedersen**, Nørregade 53, Aarhus.
Forretningsfører **Svend Rosendal**, Vesteraagade 13, Aalborg.
Kommuneassistent **Victor Jensen**, Ny Havnegade 57, Horsens.

REPRÆSENTANTSKABET.

København:
Kr. Kristensen, Njalsgade 49 St., B.
Jørgen Alexandersen, Thycho Brahes Allé 312, S.
Hj. Larsen, Thorsgades Forlængelse 109, L.
Peder Nørgaard, Rud. Bergsgade 9, Str.
V. Staunsager, Solsikkevej, Brønshøj.
A. D. Henriksen, Studiestræde 154, K.

Jylland:
N. C. Nielsen, Frederiksgade 56, Kolding.
Carl Knudsen, Falstersgade 15, Aarhus.
C. C. Knudsen, Herning.
Th. Hansen, Bredgade 182, Aalborg.
A. Elvig, Nørrehus, Frederikshavn.
Johs. Petersen, Ingerslev Plads 52, Aarhus.
Sten Vandborg, Aaboulevarden 7, Horsens.
P. Jensen, Rosenørngade 111, Randers.

Fyn:
Carl Foverskov, Vindegade 36, Odense.
P. M. Berg, Østergade 451, Middelfart.

Sjælland:
H. Wied Kirkegaard, Østergade, Maribo.
Holger Eriksen, Socialdemokraten, Næstved.
Harald Pedersen, Arbejdernes Fællesorg., Helsingør.
Johs. L. Hesselgreen, I/S Nakskov Skibsværft, Nakskov.

REVISORER.

H. P. Hansen, jun., Ndr. Fasanvej 422, F.
Willy Carlsen, Guldbergsgade 114, N.

Udgivet af Centralorganisationen. — Ansvarsh. Red. Jens Johansen, Gl. Kongevej 6, Kbhvn. B. — Jensen & Rønager, Dr. Tværg. 9, Kbhvn K.

DANSK HANDELS- OG KONTORMEDHJÆLPER TIDENDE

ORGAN · FOR · CENTRALORGANISATIONEN · AF · DANSKE HANDELS- OG KONTORMEDHJÆLPERFORENINGER

No. 4 — 15 FEBRUAR 1920 — 20de AARGANG



INDHOLD:

SKRUEN UDEN ENDE

PRIVATFUNKTIONÆRFORENINGEN

BORDENE DANSER

BANKMEDHJÆLPERNE

REPRÆSENTANTSKABSMØDET

FRA VOR CENTRALLEDELSE

CONTO PRO DIVERSI

KONFLIKTER

FRA CENTRALORGANISATIONEN

LOMMEBOG FOR HANDELS- OG KONTOR-MEDHJÆLPERE

FOR ETHVERT MEDLEM

Betal Kontingentet ved første Opkrævning. Restancer over 2 Maaneder medfører Sletning.

Ved Flytning skal dette meddeles Kassereren i den By, der forlades, og ved Ankomsten til den nye Plads skal Medlemmet straks melde sig til den stedlige Afdelings Kasserer.

Under Militærtjeneste skal De blive staaende som Medlem i den Afdeling, De ved Indkaldelsen var Medlem af.

Ved Opsigelse maa De straks henvende Dem til Afdelingen af Hensyn til Understøttelse og eventuel Pladsanvisning.

Modtag ikke en Opsigelse paa mindre end 14 Dage til den 1. i en Maaned.

Opsig ikke Deres Plads uden forud at have konfereret med Afdelingen derom.

Ønsker De optaget Forhandlinger med Deres Firma om Løn- og Arbejdsvilkaar, henvend Dem da først til Afdelingsformanden om Sagen.

Sørg for at faa Deres Kolleger i Firmaet organiserede, men forsøm ikke Deres Arbejde under Bestræbelserne herfor, da dette let giver Anledning til Uoverensstemmelser.

Naar Lønforhandling er indledet, maa Personalet ikke modtage noget Tilbud fra Firmaet, uden først at konferere med Organisationen derom.

Gør Dem klart, at Opgivelse af en paabegyndt Sag er en Svækkelse af Organisationens Position.

Vær forberedt paa, at selv en uskyldig udseende Sag kan udvikle sig til Konflikt, og regn paa Forhaand med Muligheden af at maatte sætte Deres Plads ind for en Sags Gennemførelse.

Svigt aldrig Deres Kammerater, selv om De personlig kan faa Fordel deraf.

Husk, at Sammenhold gør stærk og tænk paa, at hele Organisationen staar bag Dem i Arbejdet.

Vær altid i Overensstemmelse med Organisationen og ret Dem altid efter de Beslutninger, som dens ansvarlige Ledelse træffer, selv om dette ikke falder i Traad med Deres Opfattelse, thi husk, at disse Beslutninger maa træffes under Hensyn til hele Organisationens Tarv.

Overhold disse Regler punktlig.

Adresse-Fortegnelse.

Centralorganisationens Hovedkontor: København B., Gl. Kongevej 63. Kontortid 9—5. Lørdag 9—2.
Telefoner: 8143 og 12143. Telegramadresse: Medhjælperstand.
Forretningsfører: Jens Johansen. Privat: Flensborggade 40 1. Telef. Vester 4171.
Hovedkasserer: Julius Hansen. Privat: Krogsgade 64, Ø.
Sekretærer: Harald Heie. Privat: Frejasgade 41, L. Telef. Taga 1806. Henry Fetterlein. Privat: Sofievej 144, V.
D. H. K. M. T. Redaktør: Jens Johansen, København B., Gl. Kongevej 63. Telefoner 8143 og 12143.
Ekspedition: Hovedkontoret, København B., Gl. Kongevej 63. Telefoner 8143 og 12143.
AGITATIONSUDVALGENE: København: Viggo Pedersen, Værnedamsvej 8, V. Telef. 13336.
Fyn: Carl Foverskov, Vestergade 78, Odense. Telef. 2012.
Jylland: Gustav Pedersen, Nørregade 53, Aarhus. Telef. 3866.
Sjælland: Harald Pedersen, Arbejdernes Fællesorg., Helsingør. Telef. 326.

AALBORG-NORRESUNDBY.
Formand: Svend Rosendal, Vesteraagade 13, Aalborg. Tlf. 3375.
Kasserer: Samme.
Central: Formand: H. P. Jensen, Singer, Gravensgade.
Kolonial: Formand: Chr. Madsen, Søndergade 7, Nr. Sundby.
Kontor: Formand: Vald. Nielsen, Louisegade 3.
Manufaktur: Formand: Axel Hou, Nytorv 1.

AARHUS.
Formand: Gustav Pedersen, Nørregade 53. Tlf. 3366.
Kasserer: Samme.
Central: Formand: M. Kornmaaler, Dr. Margrathesvej 23.
Isenkram: Formand: Fridolin Poulsen, Frodesvej 5, Aabyhoj.
Kolonial: Formand: Søren Andersen, Spanien 11.
Kommunale Kontormedhjælpere: Formand: H. W. Andersen, Mezasvej 7, Stuen.
Kontor: Formand: Gustav Pedersen, Nørregade 53.
Manufaktur: Formand: Hother V. Petersen, C. C. Andersen, St. Torv.

AARS.
Formand: S. Norup, H. P. Penegaard.
Kasserer: E. Christensen, Aars.

AARUP.
Formand: P. L. Petersen, Aarup.
Kasserer: Chr. Christophersen, Chr. Sørensen.

ASSENS.
Formand: M. Mortensen, Østergade 35.
Kasserer: Samme.

BOGENSE.
Formand: Magnus Holm, Adelgade 64.
Kasserer: A. V. Petersen, Købmand Carl Jensen.

BORNHOLM.
Formand: Ejnar Pedersen, St. Torvegade, Rønne.
Kasserer: Estrid Kyhn, Økonomien, Rønne.

BRAMMINGE.
Formand: J. E. Nielsen, Købmand Chr. Olsen.
Kasserer: Iver N. Tilgaard, Købmand Chr. Hansen.

BRANDE.
Formand: Harald Aastrup.
Kasserer: M. Husum, N. I. Møller & Søn.

BRØNDERSLEV.
Formand: Buch Nielsen, Gravensgade 23.
Kasserer: Aage Jensen, Nørregade 4.

EIBY.
Formand: Ellinius Pedersen, Købm. J. Tingleff.
Kasserer: Samme.

ESBJERG.
Formand: Lauritz Godsted, Skolegade 12.
Kasserer: Samme.

FAABORG.
Formand: Henning Thomsen, Hr. Fr. v. Hemm.
Kasserer: Ingeb. Hansen, Grønnegade.

FAKSE.
Formand: Ove Christensen, Karise.
Kasserer: Anna Ørbæk, Sæbehuset.

FJERRITSLEV.
Formand: Johan Budtz, c/o E. Neve.
Kasserer: Jens Danielsen, Andelsbanken.

FREDERICIA.
Formand: Søren Møller, Kongensstræde 75.
Kasserer: Gunnar Andersen, Nørre Voldgade 42.

FREDERIKSHAVN.
Formand: Chr. Petersen, Søndergade 81.
Kasserer: Andreas Petersen, Asylgade 3.

FREDERIKSVÆRK.
Formand: P. Simonsen, P. H. Brammer, Hundested.
Kasserer: William Jensen, Fr. Hansen, Frederiksværk.

GRENAA.
Formand: Ove Lunøe, Købmand A. Jensen.
Kasserer: J. Christensen, O. Vogel.

GRINDSTED.
Formand: O. Sørensen, Frederiksberggade.
Kasserer: Frk. E. Nielsen, Sæbehuset.

HADSUND.
Formand: Oscar Sørensen, Slagteriet.
Kasserer: Laura Larsen, Manufakturhandler L. Faber.

HASLEV.
Formand: C. Olesen, Jernbanegade 26.
Kasserer: Egede Madsen.

HELSINGE.
Formand: Ferd. Nicolaisen, Jens Chr. Hansen.
Kasserer: Ove Jørgensen, Bernh. Olsen.

HELSINGØR.
Formand: Harald Pedersen, Arbejdernes Fællesorg.
Kasserer: Laura Larsen, Lappen Nr. 6.

HERNING.
Formand: A. Lorenzen, Fonnesbechgade.
Kasserer: Kirstine Therkelsen, Smedegade 17.

HILLERØD.
Formand: P. Petersen, Købmand Melskens.
Kasserer: Strand. Petersen, Uldvarehuset.

HJØRRING.
Formand: H. Hein, Nørreallé 5.
Formand: Oscar Sørensen, Slagteriet.

HOBRO.
Formand: Brum Mortensen, Tømmerhandler Fog. Petersen.
Kasserer: Aage Nielsen, By- og Herredskontoret.

HOLBÆK.
Formand: Bogholder Heilesen, Markedsgade 2.
Kasserer: Frk. M. Hansen, Kastanievej 21.

HOLSTEBRO.
Formand: S. B. Lauritzen, Villa Ly, Struervej.
Kasserer: Viggo Kamstrup, Otto Petersen.

HORSENS.
Formand: Viktor Jensen, Ny Havnegade 57. Telef. 1152.
Kasserer: Chr. Bjørslev, Fredensgade 2. Telef. 1436.

KALLUNDBORG.
Formand: Hagbart Larsen, Politikontoret.
Kasserer: Alb. Jensen, Nyvang.

KJELLERUP.
Kasserer: Samme.
Formand: E. Sørensen, Østergade. Telef. 171.

KOLDING.
Formand: N. C. Nielsen, Frederiksgade 56. Telef. 903.
Kasserer: Axel L. Lorenzen, Anna Collinsvej 31.

KORSØR.
Formand: Johs. Petersen, Algade.
Kasserer: Chr. Sørensen, Revvej 262.

KØBENHAVN.
Formand: Viggo Pedersen, Værnedamsvej 8, Mezz., V. Tlf. 13336.
Kasserer: Aage Mathiesen, Værnedamsvej 8, Mezz., V.
Bog- og Papirmedhj.-Afdelingen: Formand: O. Juul Rendil, Vandersgade 113.
Central-Afd.: Formand Hj. Larsen, Thorsgades Forlængelse 1092, L. Telef. Taga 1697x.
Cigar- og Tobaksmedhj.-Afd.: Formand: H. Weber, Vald. Holmersgade 25, Str.
Elektr.- og Belysningsmedhj.-Afd.: Formand: C. Hammer, Fælledvej 1, N. Telef. Nora 21443.
Forsikringsmedhj.-Afd.: Formand: Jens Nielsen, Brobergsg. 9, C.
Isenkrammedhj.-Afd.: Formand: Chr. Skjolding, Sønderg. 21, St., B. Telef. Vester 2336v.
Kolonialmedhj.-Afd.: Formand: Kr. Kristensen, Njalsg. 49, St., B.
Kontormedhj.-Afd.: Formand: Viggo Pedersen, Værnedamsvej 8, Mezz., V. Telef. 13336.
Manufakturmedhj.-Afd.: Formand: Hans Christensen, St. Annagade 382, C.
Sæbe- og Parfumeriemedhj.-Afd.: Formand: Agnes Christoffersen, Nikolajplads 63, K.

KØGE.
Formand: N. Juul Nielsen, Codan Værftet.
Kasserer: Svend G. Hansen, Nørregade 115.

LANGELAND.
Formand: J. L. Winkler, Th. Edsberg, Østergade, Rudkøbing.
Kasserer: Johs. Lange, Frøavls Co., Rudkøbing.

LEMVIG.
Formand: Harald Christensen, Materialhandelen.
Kasserer: Samme.

LØGSTOR.
Formand: Torpe Nielsen, Slagteriet.
Kasserer: Rud. Petersen, Andelsbanken.

MARIAGER.
Formand: N. L. Winther, Banken.
Kasserer: Samme.

MARIBO.
Formand: Axel Jensen, Dyrtidskontoret.
Kasserer: Karl Feldt, C. F. Hansen.

MIDDELFART.
Formand: Magnus Jørgensen, Tværgade 6.
Kasserer: J. J. Hansen, Algade 34.

NAKSKOV.
Formand: A. Hansen, Nakskov komm. Administrationskontor.
Kasserer: Kruuse Jensen, Havnegade 39.

NIBE.
Formand: P. Mikkelsen, Jernhandelen.
Kasserer: Vald. Larsen, Knud Nielsen.

NORDBANE-AFDELINGEN (Lyngby, Holte, Birkerød og Gentofte).
Formand: A. W. Stellfeld, Kommunekontoret, Birkerød.
Kasserer: Samme.

NYBORG.
Formand: C. Nielsen, Boesensgade 12.
Kasserer: Emil Andersen, I. M. Thuesen.

NYKØBING F.
Formand: J. Helmer Petersen.
Kasserer: Agnes Petersen, Strandvej 5.

NYKØBING M.
Formand: E. Ried, Jernbanegade.
Kasserer: Lauritz Andersen, Provst Schades Allé 5.

NYKØBING S.
Formand: Jens Olsen-Holmelund, A/S I. H. Hansen.
Kasserer: Karen Henriksen, Kommunekontoret.

NYSTED.
Formand: Oswald Klens-Elkjær, Vett & Wessel.
Kasserer: E. Laursen, Købmand Tranmerup.

NÆSTVED.
Formand: Bernh. Rasmussen, Sydsjællandsk Jernforretning A/S.
Kasserer: Poul Hemmingsen, Godthaabs Allé 26.

ODDER.
Formand: Høgh-Andersen, Torvet.
Kasserer: K. M. Andersen, Holsteinsgade 22.

ODENSE.
Formand: Carl Feverskov, Vesterg. 78. Tlf. 2012. Priv. Tlf. 2618.
Kasserer: Samme.
Central-Afd.: Formand: W. Knudsen, Frederiksgade 17.
Kolonial-Afd.: Formand: Anton Nielsen, Engelstoftsgade 20.
Kontor-Afd.: Formand: Th. Petersen, Fisketorvet 4.
Manufaktur-Afd.: Formand: Aage Hansen, Pariserbasaren.

PRÆSTØ.
Formand: A. Opager, Adelgade 55.
Kasserer: Kommis Larsen, Købmand Otto Madsen.

RANDERS.
Formand: Ad. Michaelsen, H. K. M. F., Fabriksstræde 10.
Kasserer: Schjønning-Rasmussen, do.

RIBE.
Kasserer: Esther Thomsen, Grønnegade 434.
Kasserer: Sigrid Dyrehøj, Grønnegade.

RINGE.
Formand: Chr. Hansen, A. Knudsen.
Kasserer: Valborg Hansen, Vett & Wessel.

RINGKØBING.
Formand: J. Gade Kjærgaard, Møllevej 11.
Kasserer: K. Hansen, Bredgade 7.

RINGSTED.
Formand: Vilh. Nielsen, Chr. Petersen.
Kasserer: M. Christiansen, K. Christensen.

ROSKILDE.
Formand: E. Knudsen, Sofievej 8.
Kasserer: N. Øllgaard Jensen, Munkebro.

RØDBY.
Formand: S. Poulsen, Crome & Goldschmidt.
Kasserer: Chr. Hansen, H. C. Hovmann.

SAKSKØBING.
Formand: Jacob Christensen, Crome & Goldschmidt.
Kasserer: Marie Rasmussen, A. Green.

SAMSØ.
Formand: Back Jensen, Heegaard Hansen, Onsbjerg. Tlf. 145 B.
Kasserer: August Nielsen, Onsbjerg pr. Koldby.

SILKEBORG.
Formand: A. Stancke, Villa Christiansborg.
Kasserer: Ingrid Buch, Kaffeboden, Søndergade 1. Telef. 334.

SKANDERBORG.
Formand: J. Bjerre, Ahlgade 121.
Kasserer: C. Friberg, Amtnævnet.

SKELSKØR.
Formand: O. Lorentzen, Carl Meeding.
Kasserer: K. Andersen, Henrik Lassen.

SKERN-TARM.
Formand: Vald. Nielsen, Skern.
Kasserer: Samme.

SKIVE.
Formand: Holger N. Søndergaard, Havnegade.
Kasserer: P. Dalgas Hansen, Mads Jacobsen.

SLAGELSE.
Formand: George Nielsen, St. Mikkelsgade 163.
Kasserer: P. Jensen, Nansensgade 2.

SORØ.
Formand: Jacob Jørgensen, Petersen & Jørgensen.
Kasserer: Oscar Petersen, Petersen & Jørgensen.

STEGE.
Formand: H. Kleisdorff, Crome & Goldschmidt.
Kasserer: A. M. Petersen, Frejrs Filial.

STOREHEDINGE.
Formand: Winding Larsen, Lauritz Hansen.
Kasserer: G. A. Jørgensen, Chr. Richter.

STRUER.
Formand: Axel Th. Christensen, Kæmnerkontoret.
Kasserer: Plesner Mathiasen, Vareindkøbsforeningen.

STUBBEKØBING.
Formand: V. Therkildsen, Chr. Boas.
Kasserer: H. P. Brandt Jørgensen, E. J. Bassøe.

SVENDBORG.
Formand: P. Chr. Gillesberg, Bruggsforeningen, Bagergade.
Kasserer: Harald Rasmussen, Belvedere 1.

THISTED.
Formand: Johs. Jensen, Dr. Louisegade 10. Telefon 542.
Kasserer: Laur. Jensen, Steregade 24.

TORRING.
Formand: Jens Jacobsen, Købmand Juhl.
Kasserer: Sigvald Petersen, J. Hauge.

VARDE.
Formand: Vald. Andersen, Crome & Goldschmidt.
Kasserer: Niels Iversen, Hjertingvej.

VEJEN.
Formand: N. Chr. Cramer, Rosengade.
Kasserer: P. Fisker, Nørregade 491.

VEJLE.
Formand: C. Drostrup, Nørregade 5.
Kasserer: Mich. Nielsen, Jernbanegade 1.

VIBORG.
Formand: K. Ramsing Jensen, Bryggeriet Odin.
Kasserer: Helmer Olsen, Fredensgade 42.

VINDERUP.
Formand: S. A. Poulsen.
Kasserer: Samme.

VORDINGBORG.
Formand: H. L. Hansen, Kontantforretningen.
Kasserer: Otto Jensen, Algade 81.

HOVEDBESTYRELSEN.

Forretningsfører, Borgerrepræsentant **Jens Johansen**, Gl. Kongevej 63, B.
Hovedkasserer **Julius Hansen** (Viceforretningsfører), Gl. Kongevej 63, B.
Kontormedhjælper **Viggo Pedersen**, Værnedamsvej 8, Mezz.
Borgerrepræsentant, Fuldmægtig **Peter Wraae**, Sundholmsvej 53, S.
Isenkrammedhjælper **Chr. Skjelding**, Søndergade 21, St., B.
Bankbogholder **A. Bach Andersen**, Hadsund.
Borgmester, Fuldmægtig **A. Andreasen**, Bagterpsvej 4, Hjørring.
Bogholder **Magnus Jørgensen**, Tværgade 6, Middelfart.
Forretningsfører **Martin Pedersen**, Østergade 9, Nykøbing F.
Ekspeditrice **Agnes Christoffersen**, Nicolaj Plads 63, K.
Kontormedhjælper **Henry Fetterlein**, Gl. Kongevej 63, B.
Bankassistent **Gustav Pedersen**, Nørregade 53, Aarhus.
Forretningsfører **Svend Rosendal**, Vesteraagade 13, Aalborg.
Kommuneassistent **Victor Jensen**, Ny Havnegade 57, Horsens.

REPRÆSENTANTSKABET.

København:
Kr. Kristensen, Njalsgade 49 St., B.
Jørgen Alexandersen, Thycho Brahes Allé 312, S.
Hj. Larsen, Thorsgades Forlængelse 109, L.
Peder Nørgaard, Rud. Bergsgade 9, Str.
V. Staunsager, Solsikkevej, Brønshøj.
A. D. Henriksen, Studiestræde 154, K.

Jylland:
N. C. Nielsen, Frederiksgade 56, Kolding.
Carl Knudsen, Falstersgade 15, Aarhus.
C. C. Knudsen, Herning.
Th. Hansen, Bredgade 182, Aalborg.
A. Elvig, Nørrehus, Frederikshavn.
Johs. Petersen, Ingerslev Plads 52, Aarhus.
Sten Vandborg, Aaboulevarden 7, Horsens.
P. Jensen, Rosenørngade 111, Randers.

Fyn:
Carl Feverskov, Vindegade 36, Odense.
P. M. Berg, Østergade 451, Middelfart.

Sjælland:
H. Wied Kirkegaard, Østergade, Maribo.
Holger Eriksen, Socialdemokraten, Næstved.
Harald Pedersen, Arbejdernes Fællesorg., Helsingør.
Johs. L. Hesselgreen, I/S Nakskov Skibsværft, Nakskov.

REVISORER.

H. P. Hansen, jun., Ndr. Fasanvej 422, F.
Willy Carlsen, Guldbergsgade 113, N.

Ansvarsh. Red. Jens Johansen, Gl. Kongevej 6, Kbhvn. B. — Jensen & Rønager, Dr. Tværg. 9, Kbhvn K.

DANSK HANDELS- OG KONTORMEDHJÆLPER TIDENDE

ORGAN · FOR · CENTRALORGANISATIONEN · AF · DANSKE HANDELS- OG KONTORMEDHJÆLPERFORENINGER

No. 5 | 1. MARTS 1920 | 20de AARGANG

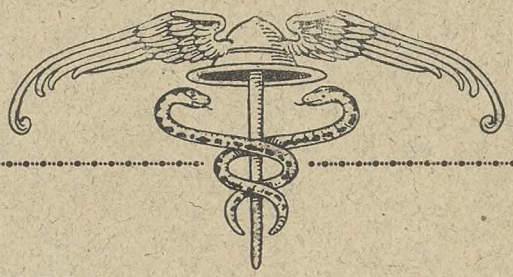

INDHOLD:

142 PROCENT

BEKYMRINGER I „DANSK HANDELSBLAD"

BRUGSFORENINGSMEDHJÆLPERNE PAA LANDET

NY AFDELING I HAMMEL

BETAL RESTANCERNE

MEDHJÆLPERNE HOS LANDKØBMÆNDENE

INDSAMLINGEN

DE BLIVER SLETTET

DA REVOLUTIONEN TRUEDE KERTEMINDE

AMTS- OG RETSKONTORMEDHJÆLPERNES FÆLLESKLUB

KONTORMEDHJÆLPERSTREJKEN PAA A/S DANSK SVOVLSYRE- OG SUPERPHOSPHAT-FABRIK I AALBORG OG NØRRESUNDBY

CONTO PRO DIVERSI

KONFLIKTEN I KRISTIANIA

KONFLIKTER

FRA CENTRALORGANISATIONEN

LOMMEBOG FOR HANDELS- OG KONTOR-MEDHJÆLPERE

FOR ETHVERT MEDLEM

Betal Kontingentet ved første Opkrævning. Restancer over 2 Maaneder medfører Sletning.

Ved Flytning skal dette meddeles Kassereren i den By, der forlades, og ved Ankomsten til den nye Plads skal Medlemmet straks melde sig til den stedlige Afdelings Kasserer.

Under Militærtjeneste skal De blive staaende som Medlem i den Afdeling, De ved Indkaldelsen var Medlem af.

Ved Opsigelse maa De straks henvende Dem til Afdelingen af Hensyn til Understøttelse og eventuel Pladsanvisning.

Modtag ikke en Opsigelse paa mindre end 14 Dage til den 1. i en Maaned.

Opsig ikke Deres Plads uden forud at have konfereret med Afdelingen derom.

Ønsker De optaget Forhandlinger med Deres Firma om Løn- og Arbejdsvilkaar, henvend Dem da først til Afdelingsformanden om Sagen.

Sørg for at faa Deres Kolleger i Firmaet organiserede, men forsøm ikke Deres Arbejde under Bestræbelserne herfor, da dette let giver Anledning til Uoverensstemmelser.

Naar Lønforhandling er indledet, maa Personalet ikke modtage noget Tilbud fra Firmaet, uden først at konferere med Organisationen derom.

Gør Dem klart, at Opgivelse af en paabegyndt Sag er en Svækkelse af Organisationens Position.

Vær forberedt paa, at selv en uskyldig udseende Sag kan udvikle sig til Konflikt, og regn paa Forhaand med Muligheden af at maatte sætte Deres Plads ind for en Sags Gennemførelse.

Svigt aldrig Deres Kammerater, selv om De personlig kan faa Fordel deraf.

Husk, at Sammenhold gør stærk og tænk paa, at hele Organisationen staar bag Dem i Arbejdet.

Vær altid i Overensstemmelse med Organisationen og ret Dem altid efter de Beslutninger, som dens ansvarlige Ledelse træffer, selv om dette ikke falder i Traad med Deres Opfattelse, thi husk, at disse Beslutninger maa træffes under Hensyn til hele Organisationens Tarv.

Overhold disse Regler punktlig.

Adresse-Fortegnelse.

Centralorganisationens Hovedkontor: København B., Gl. Kongevej 63. Kontortid 9—5. Lørdag 9—2.
Telefoner: 8143 og 12143. Telegramadresse: Medhjælperstand.
Forretningsfører: Jens Johansen. Privat: Flensborggade 40 1. Telef. Vester 4171.
Hovedkasserer: Julius Hansen. Privat: Krogsgade 64, O.
Sekretærer: Harald Heie. Privat: Frejasgade 41, L. Telef. Taga 1806. Henry Fetterlein. Privat: Sofievej 144, V.
D. H. K. M. T. Redaktør: Jens Johansen, København B., Gl. Kongevej 63. Telefoner 8143 og 12143.
Ekspedition: Hovedkontoret, København B., Gl. Kongevej 63. Telefoner 8143 og 12143.
AGITATIONSUDVALGENE: København: Viggo Pedersen, Værnedamsvej 8, V. Telef. 13336.
Fyn: Carl Foverskov, Vestergade 78, Odense. Telef. 2012.
Jylland: Gustav Pedersen, Nørregade 52, Aarhus. Telef. 3866.
Sjælland: Harald Pedersen, Arbejdernes Fællesorg., Helsingør. Telef. 326.

AALBORG-NØRRESUNDBY.
Formand: Svend Rosendal, Vesteraagade 18, Aalborg. Tlf. 3375.
Kasserer: Samme.
Central: Formand: H. P. Jensen, Singer, Gravensgade.
Kolonial: Formand: Chr. Madsen, Søndergade 7, Nr. Sundby.
Kontor: Formand: Vald. Nielsen, Louisegade 3.
Manufaktur: Formand: Axel Hou, Nytorv 1.

AARHUS.
Formand: Gustav Pedersen, Nørregade 52. Tlf. 3866.
Kasserer: Samme.
Central: Formand: M. Kornmaaler, Dr. Margrethesvej 28.
Isenkram: Formand: Fridolin Poulsen, Frodesvej 5, Aabyhøj.
Kolonial: Formand: Søren Andersen, Spanien 11.
Kommunale Kontormedhjælpere: Formand: H. W. Andersen, Mezasvej 7, Stuen.
Kontor: Formand: Gustav Pedersen, Nørregade 52.
Manufaktur: Formand: Hother V. Petersen, C. C. Andersen, St. Torv.

AARS.
Formand: S. Norup, H. P. Penegaard.
Kasserer: E. Christensen, Aars.

AARUP.
Formand: P. L. Petersen, Aarup.
Kasserer: Chr. Christophersen, Chr. Sørensen.

ASSENS.
Formand: M. Mortensen, Tobaksfabriken.
Kasserer: Samme.

BOGENSE.
Formand: Bogholder Søren Agermose.
Kasserer: A. V. Petersen, Hotellet.

BORNHOLM.
Formand: Ejnar Pedersen, St. Torvegade, Rønne.
Kasserer: Estrid Kyhn, Økonomi, Rønne.

BRAMMINGE.
Formand: J. E. Nielsen, Købmand Chr. Olsen.
Kasserer: Iver N. Tilgaard, Købmand Chr. Hansen.

BRANDE.
Formand: Harald Aastrup.
Kasserer: M. Husum, N. I. Møller & Søn.

BRØNDERSLEV.
Formand: Buch Nielsen, Gravensgade 28.
Kasserer: Aage Jensen, Nørregade 4.

EIBY.
Formand: Ellinius Pedersen, Købm. J. Tingleff.
Kasserer: Samme.

ESBJERG.
Formand: Lauritz Godsted, Skolegade 12.
Kasserer: Samme.

FAABORG.
Formand: Henning Thomsen, Hr. Fr. v. Hemm.
Kasserer: Ingeb. Hansen, Grønnegade.

FAKSE.
Formand: Osvald Christiansen, Karise.
Kasserer: Anna Ørbæk, Sæbehuset.

FJERRITSLEV.
Formand: Johan Budtz, c/o E. Neve.
Kasserer: Jens Danielsen, Andelsbanken.

FREDERICIA.
Formand: Søren Møller, Kongensstræde 75.
Kasserer: Gunnar Andersen, Nørre Voldgade 42.

FREDERIKSHAVN.
Formand: Chr. Petersen, Søndergade 81.
Kasserer: Andreas Petersen, Asylgade 3.

FREDERIKSVÆRK.
Formand: P. Simonsen, P. H. Brammer, Hundested.
Kasserer: William Jensen, Fr. Hansen, Frederiksværk.

GRENAA.
Formand: Ove Lunøe, Købmand A. Jensen.
Kasserer: J. Christensen, O. Vogel.

GRINDSTED.
Formand: O. Sørensen, Frederiksborggade.
Kasserer: Frk. E. Nielsen, Sæbehuset.

HADSUND.
Formand: Oscar Sørensen, Slagteriet.
Kasserer: Laura Larsen, Manufakturhandler L. Faber.

HAMMEL.
Formand: P. Jespersen, Svineslagteriet.
Kasserer: Chr. Staugaard, Dansk Textil Udsalg.

HASLEV.
Formand: C. Olesen, Jernbanegade 26.
Kasserer: Egede Madsen.

HELSINGE.
Formand: Ferd. Nicolaisen, Jens Chr. Hansen.
Kasserer: Ove Jørgensen, Bernh. Olsen.

HELSINGØR.
Formand: Harald Pedersen, Arbejdernes Fællesorg.
Kasserer: Laura Larsen, Lappen Nr. 6.

HERNING.
Formand: A. Lorenzen, Fonnesbechgade.
Kasserer: Kirstine Therkelsen, Smedegade 17.

HILLERØD.
Formand: P. Petersen, Købmand Melskens.
Kasserer: O. Jacobsen, Kaffebrænderiet.

HJØRRING.
Formand: H. Hein, Nørreallé 5.
Kasserer: O. Bregnhøj, Østergade 28.

HOBRO.
Formand: Bruun Mortensen, Tømmerhandler Fog. Petersen.
Kasserer: Aage Nielsen, By- og Herredskontoret.

HOLBÆK.
Formand: Bogholder Heilesen, Markedsgade 2.
Kasserer: Frk. M. Hansen, Kastanievej 21.

HOLSTEBRO.
Formand: S. B. Lauritzen, Villa Ly, Struervej.
Kasserer: Viggo Christensen Kamstrup, Aage Petersen.

HORSENS.
Formand: Viktor Jensen, Ny Havnegade 57. Telef. 1152.
Kasserer: Chr. Bjørslev, Frederiksgade 2. Telef. 1436.

KALLUNDBORG.
Formand: Hagbart Larsen, Politikonteret.
Kasserer: Alb. Jensen, Nyvang.

KJELLERUP.
Formand: E. Sørensen, Østergade. Telef. 171.
Kasserer: Samme.

KOLDING.
Formand: N. C. Nielsen, Frederiksgade 56. Telef. 903.
Kasserer: Axel L. Lorenzen, Anna Collinsvej 31.

KORSØR.
Formand: Axel Thorsell, Købmand Vald. Sørensen.
Kasserer: Chr. Sørensen, Revvej 262.

KØBENHAVN.
Formand: Viggo Pedersen, Værnedamsvej 8, Mezz., V. Tlf. 13336.
Kasserer: Aage Mathiesen, Værnedamsvej 8, Mezz., V.
Bog- og Papirmedhj.-Afdelingen: Formand: O. Juul Rendil, Vandersgade 118.
Central-Afd.: Formand Hj. Larsen, Thorsgades Forlængelse 1092, L. Telef. Taga 1697x.
Cigar- og Tobaksmedhj.-Afd.: Formand: H. Weber, Vald. Holmersgade 25, Str.
Elektr.- og Belysningsmedhj.-Afd.: Formand: C. Hammer, Fælledvej 91, N. Telef. Nora 2443.
Forsikringsmedhj.-Afd.: Formand: Jens Nielsen, Broberæg. 9, C.
Isenkrammedhj.-Afd.: Formand: Chr. Skjolding, Sønderg. 21, St., B. Telef. Vester 2336v.
Kolonialmedhj.-Afd.: Formand: Kr. Kristensen, Njalsg. 49, St., B.
Kontormedhj.-Afd.: Formand: Viggo Pedersen, Værnedamsvej 8, Mezz., V. Telef. 13336.
Manufakturmedhj.-Afd.: Formand: Hans Christensen, St. Annagade 382, C.
Sæbe- og Parfumeriemedhj.-Afd.: Formand: Agnes Christoffersen, Nikolajplads 68, K.

KOGE.
Formand: N. Juul Nielsen, Codan Værftet.
Kasserer: Svend G. Hansen, Nørregade 115.

LANGELAND.
Formand: J. L. Winkler, Th. Edsberg, Østergade, Rudkøbing.
Kasserer: Johs. Lange, Frøavls Co., Rudkøbing.

LEMVIG.
Formand: Harald Christensen, Materialhandelen.
Kasserer: Samme.

LOGSTOR.
Formand: Torpe Nielsen, Slagteriet.
Kasserer: Rud. Petersen, Andelsbanken.

MARIAGER.
Formand: N. L. Winther, Banken.
Kasserer: Samme.

MARIBO.
Formand: Axel Jensen, Dyrtidskontoret.
Kasserer: Karl Feldt, C. F. Hansen.

MIDDELFART.
Formand: Magnus Jørgensen, Tværgade 6.
Kasserer: J. J. Hansen, Algade 34.

NAKSKOV.
Formand: A. Hansen, Nakskov komm. Administrationskontor.
Kasserer: Kruuse Jensen, Havnegade 39.

NIBE.
Formand: P. Mikkelsen, Jernhandelen.
Kasserer: Vald. Larsen, Knud Nielsen.

NORDBANE-AFDELINGEN (Lyngby, Holte, Birkerød og Gentofte).
Formand: A. W. Stellfeld, Kommunekontoret, Birkerød.
Kasserer: Samme.

NYBORG.
Formand: C. Nielsen, Boesensgade 12.
Kasserer: Emil Andersen, I. M. Thuesen.

NYKØBING F.
Formand: J. Helmer Petersen.
Kasserer: Agnes Petersen, Strandvej 5.

NYKØBING M.
Formand: E. Ried, Jernbanegade.
Kasserer: Laurits Andersen, Provst Schades Allé 5.

NYKØBING S.
Formand: Jens Olsen-Holmelund, A/S I. M. Hansen.
Kasserer: Karen Henriksen, Kommunekontoret.

NYSTED.
Formand: Oswald Klens-Elkjær, Vett & Wessel.
Kasserer: E. Laursen, Købmand Tømmerup.

NÆSTVED.
Formand: Bernh. Rasmussen, Sydsjællandsk Jernforretning A/S.
Kasserer: Poul Hemmingsen, Godthaabs Allé 20.

ODDER.
Formand: Høgh-Andersen, Torvet.
Kasserer: K. M. Andersen, Holsteinsgade 22.

ODENSE.
Formand: Carl Foverskov, Vesterg. 78. Tlf. 2012. Priv. Tlf. 2610.
Kasserer: Samme.
Central-Afd.: Formand: W. Knudsen, Frederiksgade 14.
Kolonial-Afd.: Formand: Anton Nielsen, Engelstoftsgade 20.
Kontor-Afd.: Formand: Th. Petersen, Fiskertorvet 4.
Manufaktur-Afd.: Formand: Aage Hansen, Pariserbasaren.

PRÆSTØ.
Formand: A. Opager, Adelgade 55.
Kasserer: Marius Larsen, Købmand Otto Madsen.

RANDERS.
Formand: Viggo Ludvigsen, H. K. M. F., Fabriksstræde 10.
Kasserer: Samme.

RIBE.
Formand: Johs. Jespersen, Magasin du Nord.
Kasserer: Esther Thomsen, Grønnegade 434.

RINGE.
Formand: Chr. Hansen, A. Knudsen.
Kasserer: Valborg Hansen, Vett & Wessel.

RINGKØBING.
Formand: J. Gade Kjærgaard, Møllevej 11.
Kasserer: K. Hansen, Bredgade 7.

RINGSTED.
Formand: Vilh. Nielsen, Chr. Petersen.
Kasserer: M. Christiansen, K. Christensen.

ROSKILDE.
Formand: E. Knudsen, Sofievej 8.
Kasserer: N. Øllgaard Jensen, Munkebro.

RØDBY.
Formand: S. Poulsen, Crome & Goldschmidt.
Kasserer: Chr. Hansen, H. C. Hovmann.

SAKSKØBING.
Formand: Jacob Christensen, Crome & Goldschmidt.
Kasserer: Marie Rasmussen, A. Green.

SAMSØ.
Formand: Back Jensen, Heegaard Hansen, Onsbjerg. Tlf. 145 B.
Kasserer: August Nielsen, Onsbjerg pr. Koldby.

SILKEBORG.
Formand: A. Stahnke, Villa Christiansborg.
Kasserer: Ingrid Buch, Kaffeboden, Søndergade 1. Telef. 334.

SKANDERBORG.
Formand: J. Bjerre, Ahlgade 121.
Kasserer: C. Friberg, Amtsnævnet.

SKELSKØR.
Formand: O. Lorentzen, Carl Meeding.
Kasserer: K. Andersen, Henrik Lassen.

SKERN-TARM.
Formand: Vald. Nielsen, Skern.
Kasserer: Samme.

SKIVE.
Formand: Holger N. Søndergaard, Havnegade.
Kasserer: Axel V. R. Fischer, I. D. Koopmann A/S.

SLAGELSE.
Formand: George Nielsen, St. Mikkelsgade 108.
Kasserer: P. Jensen, Nansensgade 2.

SORØ.
Formand: Jacob Jørgensen, Petersen & Jørgensen.
Kasserer: Oscar Petersen, Petersen & Jørgensen.

STEGE.
Formand: H. Kleisdorff, Crome & Goldschmidt.
Kasserer: A. M. Petersen, Frejrs Filial.

STOREHEDINGE.
Formand: Winding Larsen, Lauritz Hansen.
Kasserer: G. A. Jørgensen, Chr. Richter.

STRUER.
Formand: Axel Th. Christensen, Kæmnerkontoret.
Kasserer: Plesner Mathiasen, Vareindkøbsforeningen.

STUBBEKØBING.
Formand: V. Therkildsen, Chr. Boas.
Kasserer: H. P. Brandt Jørgensen, E. J. Bassøe.

SVENDBORG.
Formand: P. Chr. Gillesberg, Brugsforeningen, Bagergade.
Kasserer: Harald Rasmussen, Belvedere 1.

THISTED.
Formand: Johs. Jensen, Dr. Louisegade 10. Telefon 542.
Kasserer: Laur. Jensen, Storegade 24.

TØRRING.
Formand: Jens Jacobsen, Købmand Jukl.
Kasserer: Sigvald Petersen, J. Hauge.

VARDE.
Formand: Vald. Andersen, Crome & Goldschmidt.
Kasserer: Niels Iversen, Hjertingvej.

VEJEN.
Formand: N. Chr. Cramer, Rosengade.
Kasserer: P. Fisker, Nørregade 491.

VEJLE.
Formand: C. Drostrup, Nørregade 5.
Kasserer: Mich. Nielsen, Jernbanegade 1.

VIBORG.
Formand: K. Ramsing Jensen, Bryggeriet Odin.
Kasserer: Helmer Olsen, Fredensgade 42.

VINDERUP.
Formand: S. A. Poulsen.
Kasserer: Samme.

VORDINGBORG.
Formand: H. L. Hansen, Kontantforretningen.
Kasserer: Otto Jensen, Algade 31.

HOVEDBESTYRELSEN.

Forretningsfører, Borgerrepræsentant **Jens Johansen**, Gl. Kongevej 63, B.
Hovedkasserer Julius Hansen (Viceforretningsfører), Gl. Kongevej 62, B.
Kontormedhjælper Viggo Pedersen, Værnedamsvej 3, Mezz.
Borgerrepræsentant, Fuldmægtig Peter Wraae, Sundholmsvej 53, S.
Isenkrammedhjælper Chr. Skjelding, Søndergade 21, St., B.
Bankbogholder A. Bach Andersen, Hadsund.
Borgmester, Fuldmægtig A. Andreasen, Bagterpsvej 4, Hjørring.
Bogholder Magnus Jørgensen, Tværgade 6, Middelfart.
Forretningsfører Martin Pedersen, Østergade 9, Nykøbing F.
Ekspeditrice **Agnes Christoffersen**, Nicolaj Plads 63, K.
Kontormedhjælper **Henry Fetterlein**, Gl. Kongevej 63, B.
Bankassistent Gustav Pedersen, Nørregade 53, Aarhus.
Forretningsfører Svend Rosendal, Vesteraagade 13, Aalborg.
Kommuneassistent Victor Jensen, Ny Havnegade 57, Horsens.

REPRÆSENTANTSKABET.

København:
Kr. Kristensen, Njalsgade 49 St., B.
Jørgen Alexandersen, Thycho Brahes Allé 312, S.
Hj. Larsen, Thorsgades Forlængelse 109, L.
Peder Nørgaard, Rud. Bergsgade 9, Str.
V. Staunsøgør, Solsikkevej, Brønshøj.
A. D. Henriksen, Studiestræde 154, K.

Jylland:
N. C. Nielsen, Frederiksgade 56, Kolding.
Carl Knudsen, Falstersgade 15, Aarhus.
C. C. Knudsen, Herning.
Th. Hansen, Bredgade 182, Aalborg.
A. Elvig, Nørrehus, Frederikshavn.
Johs. Petersen, Ingerslev Plads 52, Aarhus.
Sten Vandborg, Aaboulevarden 7, Horsens.
P. Jensen, Rosenørngade 111, Randers.

Fyn:
Carl Foverskov, Vestergade 78, Odense.
P. M. Berg, Østergade 451, Middelfart.

Sjælland:
H. Wied Kirkegaard, Østergade, Maribo.
Holger Eriksen, Socialdemokraten, Næstved.
Harald Pedersen, Arbejdernes Fællesorg., Helsingør.
Johs. L. Hesselgreen, I/S Nakskov Skibsværft, Nakskov.

REVISORER.

H. P. Hansen, jun., Ndr. Fasanvej 422, F.
Willy Carlsen, Guldbergsgade 113, N.

Trykt af Centralorganisationen. — Ansvarsh. Red. Jens Johansen, Gl. Kongevej 6, Kbhvn. B. — Jensen & Ronager, Dr. Tværg. 9, Kbhvn K.

DANSK HANDELS- OG KONTORMEDHJÆLPER TIDENDE

ORGAN · FOR · CENTRALORGANISATIONEN · AF · DANSKE HANDELS- OG KONTORMEDHJÆLPERFORENINGER

No. 6 — 15. MARTS 1920 — 20de AARGANG

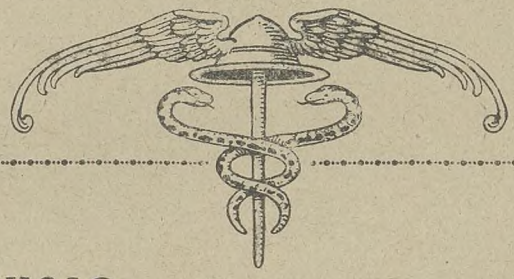

INDHOLD:

KRIG ELLER FRED

DEN GAMLE OG DEN NY TID

HOVEDBESTYRELSESMØDET

FRA SVERRIG

ORGANISATIONENS BETYDNING

HOVEDOVERENSKOMST MED ARBEJDSGIVER-FORENINGEN

AMTS- OG RETSKONTORMEDHJÆLPERNES FÆLLESKLUB

KONFLIKTEN I KRISTIANIA

UNDERVISNING

KONFLIKTER

FRA CENTRALORGANISATIONEN

FOR ETHVERT MEDLEM

Betal Kontingentet ved første Opkrævning. Restancer over 2 Maaneder medfører Sletning.

Ved Flytning skal dette meddeles Kassereren i den By, der forlades, og ved Ankomsten til den nye Plads skal Medlemmet straks melde sig til den stedlige Afdelings Kasserer.

Under Militærtjeneste skal De blive staaende som Medlem i den Afdeling, De ved Indkaldelsen var Medlem af.

Ved Opsigelse maa De straks henvende Dem til Afdelingen af Hensyn til Understøttelse og eventuel Pladsanvisning.

Modtag ikke en Opsigelse paa mindre end 14 Dage til den 1. i en Maaned.

Opsig ikke Deres Plads uden forud at have konfereret med Afdelingen derom.

Ønsker De optaget Forhandlinger med Deres Firma om Løn- og Arbejdsvilkaar, henvend Dem da først til Afdelingsformanden om Sagen.

Sørg for at faa Deres Kolleger i Firmaet organiserede, men forsøm ikke Deres Arbejde under Bestræbelserne herfor, da dette let giver Anledning til Uoverensstemmelser.

Naar Lønforhandling er indledet, maa Personalet ikke modtage noget Tilbud fra Firmaet, uden først at konferere med Organisationen derom.

Gør Dem klart, at Opgivelse af en paabegyndt Sag er en Svækkelse af Organisationens Position.

Vær forberedt paa, at selv en uskyldig udseende Sag kan udvikle sig til Konflikt, og regn paa Forhaand med Muligheden af at maatte sætte Deres Plads ind for en Sags Gennemførelse.

Svigt aldrig Deres Kammerater, selv om De personlig kan faa Fordel deraf.

Husk, at Sammenhold gør stærk og tænk paa, at hele Organisationen staar bag Dem i Arbejdet.

Vær altid i Overensstemmelse med Organisationen og ret Dem altid efter de Beslutninger, som dens ansvarlige Ledelse træffer, selv om dette ikke falder i Traad med Deres Opfattelse, thi husk, at disse Beslutninger maa træffes under Hensyn til hele Organisationens Tarv.

Overhold disse Regler punktlig.

Adresse-Fortegnelse.

Centralorganisationens Hovedkontor: København B., Gl. Kongevej 63. Kontortid 9—5. Lørdag 9—2.
Telefoner: 8143 og 12143. Telegramadresse: Medhjælperstand.
Forretningsfører: Jens Johansen. Privat: Flensborggade 40 1. Telef. Vester 4171.
Hovedkasserer: Julius Hansen. Privat: Krogsgade 64, Ø.
Sekretærer: Harald Heie. Privat: »Forretningshuset«, Vigerslev Allé. Henry Fetterlein. Privat: Sofievej 144, V.

B. H. K. M. T. Redaktør: Jens Johansen, København B., Gl. Kongevej 63. Telefoner 8143 og 12143.
Ekspedition: Hovedkontoret, København B., Gl. Kongevej 63. Telefoner 8143 og 12143.

AGITATIONSUDVALGENE: København: Vigge Pedersen, Værnedamsvej 8, V. Telef. 13336.
Fyn: Carl Foverskov, Vestergade 78, Odense. Telef. 2012.
Jylland: Gustav Pedersen, Nørregade 53, Aarhus. Telef. 3866.
Sjælland: Harald Pedersen, Arbejdernes Fællesorg., Helsingør. Telef. 326.

AALBORG-NØRRESUNDBY.
Formand: Svend Rosendal, Vesteraagade 13, Aalborg. Tlf. 3375.
Kasserer: Samme.
Central: Formand: H. P. Jensen, Singer, Gravensgade.
Kolonial: Formand: Chr. Madsen, Søndergade 7, Nr. Sundby.
Kontor: Formand: Vald. Nielsen, Louisegade 3.
Manufaktur: Formand: Axel Hou, Nytorv 1.

AARHUS.
Formand: Gustav Pedersen, Nørregade 53. Tlf. 3366.
Kasserer: Samme.
Central: Formand: M. Kornmaaler, Dr. Margrethesvej 23.
Isenkram: Formand: Fridolin Poulsen, Frodesvej 5, Aabyhøj.
Kolonial: Formand: Søren Andersen, Spanien 11.
Kommunale Kontormedhjælpere: Formand: H. W. Andersen, Mezasvej 7, Stuen.
Kontor: Formand: Gustav Pedersen, Nørregade 53.
Manufaktur: Formand: Hother V. Petersen, C. C. Andersen, St. Torv.

AARS.
Formand: S. Norup, H. P. Penegaard.
Kasserer: E. Christensen, Aars.

AARUP.
Formand: P. L. Petersen, Aarup.
Kasserer: Samme.

ASSENS.
Formand: M. Mortensen, Tobaksfabriken.
Kasserer: Samme.

BOGENSE.
Formand: Bogholder Søren Agermose.
Kasserer: A. V. Petersen, Hotellet.

BORNHOLM.
Formand: Ejnar Pedersen, St. Torvegade, Rønne.
Kasserer: Estrid Kyhn, Økonomien, Rønne.

BRAMMINGE.
Formand: J. E. Nielsen, Købmand Chr. Olsen.
Kasserer: Iver N. Tilgaard, Købmand Chr. Hansen.

BRANDE.
Formand: Harald Aastrup.
Kasserer: M. Husum, N. L. Møller & Søn.

BRØNDERSLEV.
Formand: Buch Nielsen, Gravensgade 23.
Kasserer: Aage Jensen, Nørregade 4.

EIBY.
Formand: Ellinius Pedersen, Købm. J. Tingleff.
Kasserer: Samme.

ESBJERG.
Formand: Lauritz Godsted, Skolegade 12.
Kasserer: Samme.

FAABORG.
Formand: Henning Thomsen, Hr. Fr. v. Hemm
Kasserer: Ingeborg Hansen, Grønnegade.

FAKSE.
Formand: Osvald Christiansen, Karise.
Kasserer: Anna Ørbæk, Sæbehuset.

FJERRITSLEV.
Formand: Johan Budtz, c/o E. Neve.
Kasserer: Jens Danielsen, Andelsbanken.

FREDERICIA.
Formand: Søren Møller, Kongensstræde 76.
Kasserer: Hugo Rømhild, Sdr. Voldgade 91.

FREDERIKSHAVN.
Formand: Chr. Petersen, Søndergade 81.
Kasserer: Andreas Petersen, Asylgade 3.

FREDERIKSVÆRK.
Formand: Paul J. Lund, Trælasthandelen.
Kasserer: Valborg Brynildsen, M. Nielsen, Hundested.

GRENAA.
Formand: Ove Lunøe, Købmand A. Jensen.
Kasserer: J. Christensen, O. Vogel.

GRINDSTED.
Formand: O. Sørensen, Frederiksberggade.
Kasserer: Frk. E. Nielsen, Sæbehuset.

HADSUND.
Formand: Oscar Sørensen, Slagteriet.
Kasserer: Laura Larsen, Manufakturhandler L. Faber.

HAMMEL.
Formand: P. Jespersen, Svineslagteriet.
Kasserer: Chr. Staugaard, Dansk Textil Udsalg.

HASLEV.
Formand: C. Olesen, Jernbanegade 26.
Kasserer: Egede Madsen.

HELSINGE.
Formand: Ferd. Nicolaisen, Jens Chr. Hansen.
Kasserer: Ove Jørgensen, Bernh. Olsen.

HELSINGØR.
Formand: Harald Pedersen, Arbejdernes Fællesorg.
Kasserer: Laura Larsen, Lappen Nr. 6.

HERNING.
Formand: A. Lorenzen, Fonnesbechgade.
Kasserer: Kirstine Therkelsen, Smedegade 17.

HILLERØD.
Formand: P. Petersen, Købmand Melskens.
Kasserer: O. Jacobsen, Kaffebrænderiet.

HJØRRING.
Formand: H. Hein, Nørreallé 5.
Kasserer: O. Bregnhøj, Østergade 28.

HOBRO.
Formand: Bruun Mortensen, Tømmerhandler Fog. Petersen.
Kasserer: Aage Nielsen, By- og Herredskontoret.

HOLBÆK.
Formand: Bogholder Heilesen, Markedsgade 2.
Kasserer: Frk. M. Hansen, Kastanievej 21.

HOLSTEBRO.
Formand: S. B. Lauritzen, Villa Ly, Struervej.
Kasserer: Viggo Christensen Kamstrup, Aage Petersen.

HORSENS.
Formand: Viktor Jensen, Ny Havnegade 57. Telef. 1152.
Kasserer: Chr. Bjørslev, Fredensgade 2. Telef. 1436.

KALLUNDBORG.
Formand: Hagbart Larsen, Politikontoret.
Kasserer: Alb. Jensen, Nyvang.

KJELLERUP.
Formand: E. Sørensen, Østergade. Telef. 171.
Kasserer: Samme.

KOLDING.
Formand: N. C. Nielsen, Frederiksgade 56. Telef. 903.
Kasserer: Axel L. Lorenzen, Anna Collinsvej 31.

KORSØR.
Formand: Axel Thorsell, Købmand Vald. Sørensen.
Kasserer: Chr. Sørensen, Revvej 26 2.

KØBENHAVN.
Formand: Viggo Pedersen, Værnedamsvej 8, Mezz., V. Tlf. 13336.
Tr. paa Kontoret: Kl. 11—1 og Mandag 7—8.
Kasserer: Aage Mathiesen, Værnedamsvej 8, Mezz. V.
Tr. paa Kontoret: Kl. 1—3 og Torsdag 7—8.
Bog- og Papirmedhj.-Afdelingen: Formand: O. Juul Rendil, Vendergade 118. Tr. paa Kontoret: Tirsdag 8—9.
Central-Afd.: Formand: Hj. Larsen, Thorsgades Forlængelse 109 2, L. Telef. Taga 1697 x. Tr. paa Kontoret: Torsdag 8—9.
Cigar- og Tobaksmedhj.-Afd.: Formand: H. Weber, Vald. Holmersgade 25, Str. Tr. paa Kontoret: Onsdag 8—9.
Elektr.- og Belysningsmedhj.-Afd.: Formand: Aage Psilander, Bjørnsonsvej 64, Valby. Tr. paa Kontoret: Fredag 8—9.
Forsikringsmedhj.-Afd.: Formand: Jens Nielsen, Brobergsg. 9, G. Tr. paa Kontoret: Torsdag 8—9.
Isenkrammedhj.-Afd.: Formand: Chr. Skjolding, Sønderg. 21, St., B. Telef. Vester 2336 v. Tr. paa Kontoret: Tirsdag 8—9.
Kolonialmedhj.-Afd.: Formand: Kr. Kristensen, Njalsg. 49, St., B. Tr. paa Kontoret: Onsdag 8—9.
Kontormedhj.-Afd.: Formand: Viggo Pedersen, Værnedamsvej 8, Mezz., V. Telef. 13336. Tr. paa Kontoret: Mandag 8—9.
Manufakturmedhj.-Afd.: Formand: Hans Christensen.
Tr. paa Kontoret: Mandag 8—9.
Sæbe- og Parfumeriemedhj.-Afd.: Formand: Agnes Christoffersen, Nikolajplads 63, K. Tr. paa Kontoret: Fredag 8—9.

KØGE.
Formand: N. Juul Nielsen, Codan Værftet.
Kasserer: Svend G. Hansen, Nørregade 115.

LANGELAND.
Formand: J. L. Winkler, Th. Edsberg, Østergade, Rudkøbing.
Kasserer: Johs. Lange, Frøavls Co., Rudkøbing.

LEMVIG.
Formand: Harald Christensen, Materialhandelen.
Kasserer: Samme.

LOGSTØR.
Formand: Torpe Nielsen, Slagteriet.
Kasserer: Rud. Petersen, Andelsbanken.

MARIAGER.
Formand: N. L. Winther, Banken.
Kasserer: Samme.

MARIBO.
Formand: Axel Jensen, Dyrtidskontoret.
Kasserer: Karl Feldt, C. F. Hansen.

MIDDELFART.
Formand: Magnus Jørgensen, Tværgade 6.
Kasserer: J. J. Hansen, Algade 34.

NAKSKOV.
Formand: A. Hansen, Nakskov komm. Administrationskontor.
Kasserer: Kruuse Jensen, Havnegade 39.

NIBE.
Formand: P. Mikkelsen, Jernhandelen.
Kasserer: Vald. Larsen, Knud Nielsen.

NORDBANE-AFDELINGEN (Lyngby, Holte, Birkerød og Gentofte).
Formand: A. W. Stellfeld, Kommunekontoret, Birkerød.
Kasserer: Samme.

NYBORG.
Formand: C. Nielsen, Boesensgade 12.
Kasserer: Emil Andersen, I. M. Thuesen.

NYKØBING F.
Formand: J. Helmer Petersen.
Kasserer: Agnes Petersen, Strandvej 5.

NYKØBING M.
Formand: E. Ried, Jernbanegade.
Kasserer: Lauritz Andersen, Provst Schades Allé 5.

NYKØBING S.
Formand: Karen Henriksen, Kommunekontoret.
Kasserer: Samme.

NYSTED.
Formand: Oswald Klens-Elkjær, Vett & Wessel.
Kasserer: E. Laursen, Købmand Tommerup.

NÆSTVED.
Formand: Bernh. Rasmussen, Sydsjællandsk Jernforretning A/S.
Kasserer: Poul Hemmingsen, Godthaabs Allé 26.

ODDER.
Formand: Høgh-Andersen, Torvet.
Kasserer: K. M. Andersen, Holsteinsgade 22.

ODENSE.
Formand: Carl Foverskov, Vesterg. 78. Tlf. 2012. Priv. Tlf. 2610.
Kasserer: Samme.
Central-Afd.: Formand: W. Knudsen, Frederiksgade 17.
Kolonial-Afd.: Formand: Frits Hansen, Karen Brahesvej 6.
Kontor-Afd.: Formand: Th. Petersen, Kronprinsensgade 19.
Manufaktur-Afd.: Formand: Aage Hansen, Pariserbasaren.

PRÆSTØ.
Formand: A. Opager, Adelgade 55.
Kasserer: Marius Larsen, Købmand Otto Madsen.

RANDERS.
Formand: Viggo Ludvigsen, H. K. M. F., Fabriksstræde 10.
Kasserer: Samme.

RIBE.
Formand: Johs. Jespersen, Magasin du Nord.
Kasserer: Esther Thomsen, Grønnegade 434.

RINGE.
Formand: Chr. Hansen, A. Knudsen.
Kasserer: Valborg Hansen, Vett & Wessel.

RINGKØBING.
Formand: J. Gade Kjærgaard, Møllevej 11.
Kasserer: K. Hansen, Bredgade 7.

RINGSTED.
Formand: Vilh. Nielsen, Chr. Petersen.
Kasesrer: M. Christiansen, K. Christensen.

ROSKILDE.
Formand: C. E. Nielsen, Hersegade 19.
Kasserer: N. Øllgaard Jensen, Munkebro.

RØDBY.
Formand: L. Ruus, Ringsebøllevej.
Kasserer: Chr. Hansen, H. C. Hovmann.

SAKSKØBING.
Formand: Jacob Christensen, Crome & Goldschmidt.
Kasserer: Marie Rasmussen, A. Green.

SAMSØ.
Formand: Back Jensen, Heegaard Hansen, Onsbjerg. Tlf. 145 B.
Kasserer: August Nielsen, Onsbjerg pr. Koldby.

SILKEBORG.
Formand: A. Stahnke, Villa Christiansborg.
Kasserer: Ingrid Buch, Kaffeboden, Søndergade 1. Telef. 334.

SKANDERBORG.
Formand: J. Bjerre, Ahlgade 121.
Kasserer: C. Friberg, Amtsnævnet.

SKELSKØR.
Formand: O. Lorentzen, Carl Meeding.
Kasserer: K. Andersen, Henrik Lassen.

SKERN-TARM.
Formand: Vald. Nielsen, Skern.
Kasserer: Samme.

SKIVE.
Formand: Holger N. Søndergaard, Havnegade.
Kasserer: Axel V. R. Fischer, I. D. Koopmann A/S.

SLAGELSE.
Formand: Georg Nielsen, St. Mikkelsgade 16 3.
Kasserer: P. Jensen, Nansensgade 2.

SORØ.
Formand: Jacob Jørgensen, Petersen & Jørgensen.
Kasserer: Oscar Petersen, Petersen & Jørgensen.

STEGE.
Formand: H. Kleisdorff, Crome & Goldschmidt.
Kasserer: A. M. Petersen, Frejrs Filial.

STORENØDINGE.
Formand: G. A. Jørgensen, Chr. Richter.
Kasserer: Samme.

STRUER.
Formand: Axel Th. Christensen, Kæmnerkontoret.
Kasserer: Plesner Mathiasen, Vareindkøbsforeningen.

STUBBEKØBING.
Formand: H. P. Brandt Jørgensen, E. J. Bassøe.
Kasserer: Samme.

SVENDBORG.
Formand: P. Chr. Gillesberg, Brugsforeningen, Bagergade.
Kasserer: Harald Rasmussen, Belvedere 1.

THISTED.
Formand: Johs. Jensen, Dr. Louisegade 10. Telefon 542.
Kasserer: Laur. Jensen, Storegade 24.

TØRRING.
Formand: Jens Jacobsen, Købmand Juhl.
Kasserer: Sigvald Petersen, J. Hauge.

VARDE.
Formand: Vald. Andersen, Crome & Goldschmidt.
Kasserer: Niels Iversen, Hjertingvej.

VEJEN.
Formand: N. Chr. Cramer, Rosengade.
Kasserer: P. Fisker, Nørregade 491.

VEJLE.
Formand: C. Drostrup, Nørregade 5.
Kasserer: Mich. Nielsen, Jernbanegade 1.

VIBORG.
Formand: K. Ramsing Jensen, Bryggeriet Odin.
Kasserer: Helmer Olsen, Fredensgade 42.

VINDERUP.
Formand: S. A. Poulsen.
Kaszerer: Samme.

VORDINGBORG.
Formand: H. L. Hansen, Kontantforretningen.
Kasserer: Otto Jensen, Algade 81.

HOVEDBESTYRELSEN.

Forretningsfører, Borgerrepræsentant **Jens Johansen, Gl. Kongevej 63, 4.**
Hovedkasserer **Julius Hansen (Viceforretningsfører), Gl. Kongevej 63, B.**
Kontormedhjælper **Viggo Pedersen, Værnedamsvej 3, Mezz.**
Borgerrepræsentant, Fuldmægtig Peter Wraae, Sundholmsvej 53, S.
Isenkrammedhjælper **Chr. Skjelding, Søndergade 21, St., B.**
Borgmester, Fuldmægtig A. Andreasen, Bagterpsvej 4, Hjørring.
Bogholder **Magnus Jørgensen, Tværgade 6, Middelfart.**
Forretningsfører Martin Pedersen, Østergade 9, Nykøbing F.
Ekspeditrice **Agnes Christoffersen, Nicolaj Plads 63, K.**
Kontormedhjælper **Henry Fetterlein, Gl. Kongevej 63, B.**
Bankassistent Gustav Pedersen, Nørregade 53, Aarhus.
Forretningsfører Svend Rosendal, Vesteraagade 13, Aalborg.
Kommuneassistent Victor Jensen, Ny Havnegade 57, Horsens.
Afdelingschef **Peder Nørgaard**, Rud. Bergsgade 9, Str.

REPRÆSENTANTSKABET.

København:
Kr. Kristensen, Njalsgade 49 St., B.
Jørgen Alexandersen, Thycho Brahes Allé 31 2, S.
Hj. Larsen, Thorsgades Forlængelse 109, L.
V. Staunsager, Solsikkevej, Brønshøj.
A. D. Henriksen, Studiestræde 15 4, K.
S. Schaumborg Madsen, Blaagaardsgade 11, N.

Jylland:
N. C. Nielsen, Frederiksgade 56, Kolding.
Carl Knudsen, Falstersgade 15, Aarhus.
C. C. Knudsen, Herning.
Th. Hansen, Bredgade 18 2, Aalborg.
A. Elvig, Nørrehus, Frederikshavn.
Johs. Petersen, Ingerslev Plads 5 2, Aarhus.
Sten Vandberg, Aaboulevarden 7, Horsens.
P. Jensen, Rosenørngade 11 1, Randers.

Fyn:
Carl Foverskov, Vestergade 78, Odense.
P. M. Berg, Østergade 45 1, Middelfart.

Sjælland:
H. Wied Kirkegaard, Østergade, Maribo.
Holger Eriksen, Socialdemokraten, Næstved.
Harald Pedersen, Arbejdernes Fællesorg., Helsinger.
Johs. L. Hesselgreen, I/S Nakskov Skibsværft, Nakskov.

REVISORER.

H. P. Hansen, jun., Ndr. Fasanvej 42 2, F.
Willy Carlsen, Guldbergsgade 113, N.

DANSK HANDELS- OG KONTORMEDHJÆLPER TIDENDE

ORGAN · FOR · CENTRALORGANISATIONEN · AF · DANSKE HANDELS- OG KONTORMEDHJÆLPERFORENINGER

No. 7 — 1. APRIL 1920 — 20de AARGANG

INDHOLD:

HOVEDOVERENSKOMSTEN MED DANSK ARBEJDSGIVERFORENING

HOVEDOVERENSKOMST MED ARBEJDSGIVER-FORENINGEN

ARBEJDSGIVERNE TRUER

OVERENSKOMSTEN I KRISTIANIA

NY LANDAFDELING

LITTERATUR

FRA VOR CENTRALLEDELSE

CONTO PRO DIVERSI

KONFLIKTER

FRA CENTRALORGANISATIONEN

FOR ETHVERT MEDLEM

Betal Kontingentet ved første Opkrævning. Restancer over 2 Maaneder medfører Sletning.

Ved Flytning skal dette meddeles Kassereren i den By, der forlades, og ved Ankomsten til den nye Plads skal De straks melde Dem til den stedlige Afdelings Kasserer.

Under Militærtjeneste skal De blive staaende som Medlem i den Afdeling, De ved Indkaldelsen var Medlem af.

Ved Opsigelse maa De straks henvende Dem til Afdelingen af Hensyn til Understøttelse og eventuel Pladsanvisning.

Modtag ikke en Opsigelse paa mindre end 14 Dage til den 1. i en Maaned.

Opsig ikke Deres Plads uden forud at have konfereret med Afdelingen derom.

Ønsker De optaget Forhandlinger med Deres Firma om Løn- og Arbejdsvilkaar, henvend Dem da først til Afdelingsformanden om Sagen.

Sørg for at faa Deres Kolleger i Firmaet organiserede, men forsøm ikke Deres Arbejde under Bestræbelserne herfor, da dette let giver Anledning til Uoverensstemmelser.

Naar Lønforhandling er indledet, maa Personalet ikke modtage noget Tilbud fra Firmaet, uden først at konferere med Organisationen derom.

Gør Dem klart, at Opgivelse af en paabegyndt Sag er en Svækkelse af Organisationens Position.

Vær forberedt paa, at selv en uskyldig udseende Sag kan udvikle sig til Konflikt, og regn paa Forhaand med Muligheden af at maatte sætte Deres Plads ind for en Sags Gennemførelse.

Svigt aldrig Deres Kammerater, selv om De personlig kan faa Fordel deraf.

Husk, at Sammenhold gør stærk og tænk paa, at hele Organisationen staar bag Dem i Arbejdet.

Vær altid i Overensstemmelse med Organisationen og ret Dem altid efter de Beslutninger, som dens ansvarlige Ledelse træffer, selv om dette ikke falder i Traad med Deres Opfattelse, thi husk, at disse Beslutninger maa træffes under Hensyn til hele Organisationens Tarv.

Overhold disse Regler punktlig.

Adresse-Fortegnelse.

Centralorganisationens Hovedkontor: København B., Gl. Kongevej 63. Kontortid 9—5. Lørdag 9—2.

Telefoner: 8143 og 12143. Telegramadresse: Medhjælperstand.
Forretningsfører: Jens Johansen. Privat: Flensborggade 401. Telef. Vester 4171.
Hovedkasserer: Julius Hansen. Privat: Krogsgade 64, Ø.
Sekretærer: Harald Heie. Privat: »Forretningshuset«, Vigerslev Allé. Henry Fetterlein. Privat: Sofievej 144, V.
D. H. K. M. T. Redaktør: Jens Johansen, København B., Gl. Kongevej 63. Telefoner 8143 og 12143.
Ekspedition: Hovedkontoret, København B., Gl. Kongevej 63. Telefoner 8143 og 12143.

AGITATIONSUDVALGENE: København: Viggo Pedersen, Værnedamsvej 8, V. Telef. 13336.
Fyn: Carl Foverskov, Vestergade 78, Odense. Telef. 2012.
Jylland: Gustav Pedersen, Nørregade 53, Aarhus. Telef. 3866.
Sjælland: Harald Pedersen, Arbejdernes Fællesorg., Helsingør. Telef. 326.

AALBORG-NØRRESUNDBY.
Formand: Svend Rosendal, Vesteraagade 13, Aalborg. Tlf. 3375.
Kasserer: Samme.
Central: Formand: H. P. Jensen, Singer, Gravensgade.
Kolonial: Formand: Chr. Madsen, Søndergade 7, Nr. Sundby.
Kontor: Formand: Vald. Nielsen, Louisegade 3.
Manufaktur: Formand: Axel Hou, Nytorv 1.

AARHUS.
Formand: Gustav Pedersen, Nørregade 53. Tlf. 3366.
Kasserer: Samme.
Central: Formand: M. Kornmaaler, Dr. Margrethesvej 23.
Isenkram: Formand: Fridolin Poulsen, Frodesvej 5, Aabyhøj.
Kolonial: Formand: Søren Andersen, Spanien 11.
Kommunale Kontormedhjælpere: Formand: H. W. Andersen, Mezasvej 7, Stuen.
Kontor: Formand: Gustav Pedersen, Nørregade 53.
Manufaktur: Formand: Hother V. Petersen, C. C. Andersen. St. Torv.

AARS.
Formand: S. Norup, H. P. Penegaard.
Kasserer: E. Christensen, Aars.

AARUP.
Formand: P. L. Petersen, Aarup.
Kasserer: Samme.

ASSENS.
Formand: M. Mortensen, Tobaksfabriken.
Kasserer: Samme.

BOGENSE.
Formand: Bogholder Søren Agermose.
Kasserer: A. V. Petersen, Hotellet.

BORNHOLM.
Formand: Ejnar Pedersen, St. Torvegade, Rønne.
Kasserer: Estrid Kyhn, Økonomien, Rønne.

BRAMMINGE.
Formand: J. E. Nielsen, Købmand Chr. Olsen.
Kasserer: Ivar N. Tilgaard, Købmand Chr. Hansen.

BRANDE.
Formand: Harald Aastrup.
Kasserer: M. Husum, N. I. Møller & Søn.

BRØNDERSLEV.
Formand: Buch Nielsen, Gravensgade 23.
Kasserer: Aage Jensen, Nørregade 4.

EIBY.
Formand: Ellinius Pedersen, Købm. J. Tingleff.
Kasserer: Samme.

ESBJERG.
Formand: Lauritz Godsted, Skolegade 12.
Kasserer: Samme.

FAABORG.
Formand: Henning Thomsen, Fr. v. Hemm.
Kasserer: Ingeborg Hansen, Grønnegade.

FAKSE.
Formand: Chr. Wendt, Karise.
Kasserer: Anna Ørbæk, Sæbehuset.

FJERRITSLEV.
Formand: Johan Budtz, c/o E. Neve.
Kasserer: Jens Danielsen, Andelsbanken.

FREDERICIA.
Formand: Søren Møller, Kongensstræde 75.
Kasserer: Hugo Rømhild, Sdr. Voldgade 91.

FREDERIKSHAVN.
Formand: Chr. Petersen, Søndergade 81.
Kasserer: Andreas Petersen, Asylgade 3.

FREDERIKSVÆRK.
Formand: Paul J. Lund, Trælasthandelen.
Kasserer: Valborg Brynildsen, M. Nielsen, Hundested.

GRENAA.
Formand: Ove Lunøe, Købmand A. Jensen.
Kasserer: J. Christensen, O. Vogel.

GRINDSTED.
Formand: O. Sørensen, Frederiksberggade.
Kasserer: Frk. E. Nielsen, Sæbehuset.

HADSUND.
Formand: Oscar Sørensen, Slagteriet.
Kasserer: Laura Larsen, Manufakturhandler L. Faber.

HAMMEL.
Formand: P. Jespersen, Svineslagteriet.
Kasserer: Chr. Staugaard, Dansk Textil Udsalg.

HASLEV.
Formand: C. Olesen, Jernbanegade 26.
Kasserer: Egede Madsen.

HELSINGE.
Formand: Ferd. Nicolaisen, Jens Chr. Hansen.
Kasserer: Ove Jørgensen, Bernh. Olsen.

HELSINGØR.
Formand: Harald Pedersen, Arbejdernes Fællesorg.
Kasserer: Laura Larsen, Lappen Nr. 6.

HERNING.
Formand: A. Lorenzen, Fonnesbechgade.
Kasserer: Kirstine Therkelsen, Smedegade 17.

HILLERØD.
Formand: P. Petersen, Købmand Melskens.
Kasserer: O. Jacobsen, Kaffebrænderiet.

HJØRRING.
Formand: H. Hein, Nørreallé 5.
Kasserer: O. Bregnhøj, Østergade 28.

HOBRO.
Formand: Bruun Mortensen, Tømmerhandler Fog. Petersen.
Kasserer: Aage Nielsen, By- og Herredskontoret.

HOLBÆK.
Formand: Bogholder Heilesen, Markedsgade 2.
Kasserer: Frk. M. Hansen, Kastanievej 21.

HOLSTEBRO.
Formand: S. B. Lauritzen, Villa Ly, Struervej.
Kasserer: Viggo Christensen Kamstrup, Aage Petersen.

HOLSTED.
Formand: E. Kirkebæk.
Kasserer: Bankassistent Jes Larsen.

HORSENS.
Formand: Viktor Jensen, Ny Havnegade 57. Telef. 1152.
Kasserer: Chr. Bjørslev, Fredensgade 2. Telef. 1436.

KALLUNDBORG.
Formand: Hagbart Larsen, Politikontoret.
Kasserer: Alb. Jensen, Nyvang.

KJELLERUP.
Formand: E. Sørensen, Østergade. Telef. 171.
Kasserer: Samme.

KOLDING.
Formand: N. C. Nielsen, Frederiksgade 56. Telef. 903.
Kasserer: Axel L. Lorenzen, Anna Collinsvej 31.

KORSØR.
Formand: Axel Thorsell, Købmand Vald. Sørensen.
Kasserer: Chr. Sørensen, Taarnborgvej 191.

KØBENHAVN.
Formand: Viggo Pedersen, Værnedamsvej 8, Mezz., V. Tlf. 13336. Tr. paa Kontoret: Kl. 11—1 og Mandag 7—8.
Kasserer: Aage Mathiesen, Værnedamsvej 8, Mezz. V. Tr. paa Kontoret: Kl. 1—3 og Torsdag 7—8.
Bog- og Papirmedhj.-Afd.: Formand: O. Juul Rendil, Holmens Kanal 301. Tr. paa Kontoret: Tirsdag 8—9.
Central-Afd.: Formand: Hj. Larsen, Thorsgades Forlængelse 1092, L. Telef. Taga 1697 x. Tr. paa Kontoret: Torsdag 8—9.
Cigar- og Tobaksmedhj.-Afd.: Formand: H. Weber, Vald. Holmersgade 25, Str. Tr. paa Kontoret: Onsdag 8—9.
Elektr.- og Belysningsmedhj.-Afd.: Formand: Aage Psilander, Bjørnsonsvej 64, Valby. Tr. paa Kontoret: Fredag 8—9.
Forsikringsmedhj.-Afd.: Formand: Jens Nielsen, Brobergsg. 9, C. Tr. paa Kontoret: Torsdag 8—9.
Isenkrammedhj.-Afd.: Formand: Chr. Skjolding, Sønderg. 21, St., B. Telef. Vester 2336 v. Tr. paa Kontoret: Tirsdag 8—9.
Kolonialmedhj.-Afd.: Formand: Kr. Kristensen, Værnedamsvej 8, Mezz., V. Tr. paa Kontoret: Onsdag 8—9.
Kontormedhj.-Afd.: Formand: Viggo Pedersen, Værnedamsvej 8, Mezz., V. Telef. 13336. Tr. paa Kontoret: Mandag 8—9.
Manufakturmedhj.-Afd.: Formand: Hans Christensen. Tr. paa Kontoret: Mandag 8—9.
Sæbe- og Parfumeriemedhj.-Afd.: Formand: Agnes Christoffersen, Nikolajplads 63, K. Tr. paa Kontoret: Fredag 8—9.

KØGE.
Formand: N. Juul Nielsen, Codan Værftet.
Kasserer: Svend G. Hansen, Nørregade 115.

LANGELAND.
Formand: J. L. Winkler, Th. Edsberg, Østergade, Rudkøbing.
Kasserer: Johs. Lange, Frøavls Co., Rudkøbing.

LEMVIG.
Formand: Harald Christensen, Materialhandelen.
Kasserer: Samme.

LOGSTØR.
Formand: Torpe Nielsen, Slagteriet.
Kasserer: Rud. Petersen, Andelsbanken.

MARIAGER.
Formand: N. L. Winther, Banken.
Kasserer: Samme.

MARIBO.
Formand: Axel Jensen, Dyrtidskontoret.
Kasserer: Karl Feldt, C. F. Hansen.

MIDDELFART.
Formand: Magnus Jørgensen, Tværgade 6.
Kasserer: J. J. Hansen, Algade 34.

NAKSKOV.
Formand: A. Hansen, Nakskov komm. Administrationskontor.
Kasserer: Samme.

NIBE.
Formand: P. Mikkelsen, Jernhandelen.
Kasserer: Vald. Larsen, Knud Nielsen.

NORDBANE-AFDELINGEN (Lyngby, Holte, Birkerød og Gentofte).
Formand: A. W. Stellfeld, Kommunekontoret, Birkerød.
Kasserer: Samme.

NYBORG.
Formand: C. Nielsen, Boesensgade 12.
Kasserer: Emil Andersen, I. M. Thuesen.

NYKØBING F.
Formand: J. Helmer Petersen.
Kasserer: Agnes Petersen, Strandvej 5.

NYKØBING M.
Formand: E. Ried, Jernbanegade.
Kasserer: Lauritz Andersen, Provst Schades Allé 5.

NYKØBING S.
Formand: Werner Hansen, Købmand H. Hansen.
Kasserer: Karen Henriksen, Kommunekontoret.

NYSTED.
Formand: Oswald Klens-Elkjær, Vett & Wessel.
Kasserer: E. Laursen, Købmand Tommerup.

NÆSTVED.
Formand: Bernh. Rasmussen, Sydsjællandsk Jernforretning A/S.
Kasserer: Poul Hemmingsen, Godthaabs Allé 26.

ODDER.
Formand: Høgh-Andersen, Torvet.
Kasserer: K. M. Andersen, Holsteinsgade 22.

ODENSE.
Formand: Carl Foverskov, Vesterg. 78. Tlf. 2012. Priv. Tlf. 2616.
Kasserer: Samme.
Central-Afd.: Formand: W. Knudsen, Frederiksgade 17.
Kolonial-Afd.: Formand: Frits Hansen, Vestergade 78.
Kontor-Afd.: Formand: Th. Petersen, Kronprinsensgade 19.
Manufaktur-Afd.: Formand: Aage Hansen, Pariserbasaren.

PRÆSTØ.
Formand: A. Opager, Adelgade 55.
Kasserer: Marius Larsen, Købmand Otto Madsen.

RANDERS.
Formand: Viggo Ludvigsen, H. K. M. F., Fabriksstr. 10. Tlf. 2045.
Kasserer: Samme.

RIBE.
Formand: J. Chr. Hansen, Pugaardsvej 206.
Kasserer: Esther Thomsen, Grønnegade 434.

RINGE.
Formand: Chr. Hansen, A. Knudsen.
Kasserer: Valborg Hansen, Vett & Wessel.

RINGKØBING.
Formand: J. Gade Kjærgaard, Møllevej 11.
Kasserer: K. Hansen, Bredgade 7.

RINGSTED.
Formand: Vilh. Nielsen, Chr. Petersen.
Kasserer: M. C. Rasmussen, Kommunekontoret.

ROSKILDE.
Formand: C. E. Nielsen, Hersegade 19.
Kasserer: N. Øllgaard Jensen, Munkebro.

RØDBY.
Formand: L. Ruus, Ringsebøllevej.
Kasserer: Chr. Hansen, H. C. Hovmann.

SAKSKØBING.
Formand: Jacob Christensen, Crome & Goldschmidt.
Kasserer: Marie Rasmussen, A. Green.

SAMSØ.
Formand: Back Jensen, Heegaard Hansen, Onsbjerg. Tlf. 145 B.
Kasserer: August Nielsen, Onsbjerg pr. Koldby.

SILKEBORG.
Formand: Alf. Jacobsen, Nationalf. Sanatorium.
Kasserer: Ingrid Buch, Kaffeboden, Søndergade 1. Telef. 334.

SKANDERBORG.
Formand: J. Bjerre, Adelgade 121.
Kasserer: C. Friberg, Amtnævnet.

SKELSKØR.
Formand: O. Lorentzen, Carl Meeding.
Kasserer: K. Andersen, Henrik Lassen.

SKERN-TARM.
Formand: Vald. Nielsen, Skern.
Kasserer: Samme.

SKIVE.
Formand: Holger N. Søndergaard, Havnegade.
Kasserer: Axel V. R. Fischer, I. D. Koopmann A/S.

SLAGELSE.
Formand: George Nielsen, St. Mikkelsgade 16 3.
Kasserer: P. Jensen, Nansensgade 2.

SORØ.
Formand: Jacob Jørgensen, Petersen & Jørgensen.
Kasserer: Oscar Petersen, Petersen & Jørgensen.

STEGE.
Formand: H. Kleisdorff, Crome & Goldschmidt.
Kasserer: A. M. Petersen, Frejrs Filial.

STOREHEDINGE.
Formand: G. A. Jørgensen, Chr. Richter.
Kasserer: Samme.

STRUER.
Formand: Axel Th. Christensen, Kæmnerkontoret.
Kasserer: Plesner Mathiasen, Vareindkøbsforeningen.

STUBBEKØBING.
Formand: H. P. Brandt Jørgensen, E. J. Bassøe.
Kasserer: Samme.

SVENDBORG.
Formand: P. Chr. Gillesberg, Brugsforeningen, Bagergade.
Kasserer: Harald Rasmussen, Belvedere 1.

THISTED.
Formand: Johs. Jensen, Dr. Louisegade 10. Telefon 542.
Kasserer: Laur. Jensen, Storegade 24.

TØRRING.
Formand: Jens Jacobsen, Købmand Juhl.
Kasserer: Sigvald Petersen, J. Hauge.

VARDE.
Formand: Vald. Andersen, Crome & Goldschmidt.
Kasserer: Niels Iversen, Hjertingvej.

VEJEN.
Formand: N. Chr. Cramer, Rosengade.
Kasserer: P. Fisker, Nørregade 491.

VEJLE.
Formand: C. Drostrup, Nørregade 5.
Kasserer: Mich. Nielsen, Jernbanegade 1.

VIBORG.
Formand: K. Ramsing Jensen, Bryggeriet Odin.
Kasserer: Helmer Olsen, Fredensgade 42.

VINDERUP.
Formand: S. A. Poulsen.
Kasserer: Samme.

VORDINGBORG.
Formand: H. L. Hansen, Kontantforretningen.
Kasserer: Otto Jensen, Algade 81.

HOVEDBESTYRELSEN.

Forretningsfører, Borgerrepræsentant **Jens Johansen**, Gl. Kongevej 6 3 B.
Hovedkasserer **Julius Hansen** (Viceforretningsfører), Gl. Kongevej 6 3, B.
Kontormedhjælper **Viggo Pedersen**, Værnedamsvej 8, Mezz.
Borgerrepræsentant, Fuldmægtig **Peter Wraae**, Sundholmsvej 53, S.
Isenkrammedhjælper **Chr. Skjolding**, Søndergade 21, St., B.
Borgmester, Fuldmægtig **A. Andreasen**, Bagterpvej 4, Hjørring.
Bogholder **Magnus Jørgensen**, Tværgade 6, Middelfart.
Forretningsfører **Martin Pedersen**, Østergade 9, Nykøbing F.
Ekspeditrice **Agnes Christoffersen**, Nicolaj Plads 6 3, K.
Kontormedhjælper **Henry Fetterlein**, Gl. Kongevej 6 3, B.
Bankassistent Gustav Pedersen, Nørregade 53, Aarhus.
Forretningsfører **Svend Rosendal**, Vesteraagade 13, Aalborg.
Kommuneassistent **Victor Jensen**, Ny Havnegade 57, Horsens.
Afdelingschef **Peder Nørgaard**, Rud. Bergsgade 9, Str.

REPRÆSENTANTSKABET.

København:
Kr. Kristensen, Værnedamsvej 8, Mezz.
Jørgen Alexandersen, Thycho Brahes Allé 31 2, S.
Hj. Larsen, Thorsgades Forlængelse 109, L.
V. Staunsager, Solsikkevej, Brønshøj.
A. D. Henriksen, Studiestræde 15 4, K.
S. Schaumborg Madsen, Blaagaardsgade 11, N.

Jylland:
N. C. Nielsen, Frederiksgade 56, Kolding.
Carl Knudsen, Falstersgade 15, Aarhus.
C. C. Knudsen, Herning.
Th. Hansen, Bredgade 18 2, Aalborg.
A. Elvig, Nørrehus, Frederikshavn.
Johs. Petersen, Ingerslev Plads 52, Aarhus.
Sten Vandborg, Aaboulevarden 7, Horsens.
P. Jensen, Rosenørngade 11 1, Randers.

Fyn:
Carl Foverskov, Vestergade 78, Odense.
P. M. Berg, Østergade 45 1, Middelfart.

Sjælland:
H. Wied Kirkegaard, Østergade, Maribo.
Holger Eriksen, Socialdemokraten, Næstved.
Harald Pedersen, Arbejdernes Fællesorg., Helsingør.
Johs. L. Hesselgreen, I/S Nakskov Skibsværft, Nakskov.

REVISORER.

H. P. Hansen, jun., Ndr. Fasanvej 42 2, N.
Willy Carlsen, Guldbergsgade 113, N.

Udgivet af Centralorganisationen. — Ansvarsh. Red. **Jens Johansen**, Gl. Kongevej 6, Kbhvn. B. — **Jensen & Rønager**, Dr. Tværg. 9, Kbhvn. K.

DANSK HANDELS- OG KONTORMEDHJÆLPER TIDENDE

ORGAN · FOR · CENTRALORGANISATIONEN · AF · DANSKE HANDELS- OG KONTORMEDHJÆLPERFORENINGER

No. 8 | 15. APRIL 1920 | 20de AARGANG

INDHOLD:

GENERALSTREJKEN

EKSTRAORDINÆRT HOVEDBESTYRELSESMØDE

OVERENSKOMSTEN MED SAMMENSLUTNINGEN AF DANSKE ARBEJDSGIVERE, DER BESKÆFTIGER HANDELS- OG KONTORMEDHJÆLPERE

DYRTIDSTILLÆG TIL OVERENSKOMSTERNE MED DANSK TEXTIL UNION

PRIVATFUNKTIONÆRFORENINGEN „ARBEJDER"

VOLDGIFTSSAG ANGAAENDE LÆRLINGEFORHOLDET

POST-GIRO

ARBEJDSLØSHEDSUNDERSTØTTELSE FRA 1. APRIL 1920

KRIGSGALSKAB

CONTO PRO DIVERSI

KONFLIKTER

FRA CENTRALORGANISATIONEN

FOR ETHVERT MEDLEM

Betal Kontingentet ved første Opkrævning. Restancer over 2 Maaneder medfører Sletning.

Ved Flytning skal dette meddeles Kassereren i den By, der forlades, og ved Ankomsten til den nye Plads skal De straks melde Dem til den stedlige Afdelings Kasserer.

Under Militærtjeneste skal De blive staaende som Medlem i den Afdeling, De ved Indkaldelsen var Medlem af.

Ved Opsigelse maa De straks henvende Dem til Afdelingen af Hensyn til Understøttelse og eventuel Pladsanvisning.

Modtag ikke en Opsigelse paa mindre end 14 Dage til den 1. i en Maaned.

Opsig ikke Deres Plads uden forud at have konfereret med Afdelingen derom.

Ønsker De optaget Forhandlinger med Deres Firma om Løn- og Arbejdsvilkaar, henvend Dem da først til Afdelingsformanden om Sagen.

Sørg for at faa Deres Kolleger i Firmaet organiserede, men forsøm ikke Deres Arbejde under Bestræbelserne herfor, da dette let giver Anledning til Uoverensstemmelser.

Naar Lønforhandling er indledet, maa Personalet ikke modtage noget Tilbud fra Firmaet, uden først at konferere med Organisationen derom.

Gør Dem klart, at Opgivelse af en paabegyndt Sag er en Svækkelse af Organisationens Position.

Vær forberedt paa, at selv en uskyldig udseende Sag kan udvikle sig til Konflikt, og regn paa Forhaand med Muligheden af at maatte sætte Deres Plads ind for en Sags Gennemførelse.

Svigt aldrig Deres Kammerater, selv om De personlig kan faa Fordel deraf.

Husk, at Sammenhold gør stærk og tænk paa, at hele Organisationen staar bag Dem i Arbejdet.

Vær altid i Overensstemmelse med Organisationen og ret Dem altid efter de Beslutninger, som dens ansvarlige Ledelse træffer, selv om dette ikke falder i Traad med Deres Opfattelse, thi husk, at disse Beslutninger maa træffes under Hensyn til hele Organisationens Tarv.

Overhold disse Regler punktlig.

Adresse-Fortegnelse.

Centralorganisationens Hovedkontor: København B., Gl. Kongevej 63. Kontortid 9—5. Lørdag 9—2.

Telefoner: 8143 og 12143. Telegr.-Adr.: Medhjælperstand. Girokonto: 843.
Forretningsfører: Jens Johansen. Privat: Flensborggade 401. Telef. Vester 4171.
Hovedkasserer: Julius Hansen. Privat: Krogsgade 64, Ø.
Sekretærer: Harald Heie. Privat: »Forretningshuset«, Vigerslev Allé. Henry Fetterlein. Privat: Sofievej 144, V.

D. H. K. M. T. Redaktør: Jens Johansen, København B., Gl. Kongevej 63. Telefoner 8143 og 12143.
Ekspedition: Hovedkontoret, København B., Gl. Kongevej 63. Telefoner 8143 og 12143.

AGITATIONSUDVALGENE: København: Viggo Pedersen, Værnedamsvej 8, V. Telef. 13336.
Fyn: Carl Foverskov, Vestergade 78, Odense. Telef. 2012.
Jylland: Gustav Pedersen, Nørregade 53, Aarhus. Telef. 3866.
Sjælland: Harald Pedersen, Arbejdernes Fællesorg., Helsingør. Telef. 326.

AALBORG-NØRRESUNDBY.
Formand: Svend Rosendal, Vesteraagade 13, Aalborg. Tlf. 3375.
Kasserer: Samme.
Central: Formand: H. P. Jensen, Singer, Gravensgade.
Kolonial: Formand: Chr. Madsen, Søndergade 7, Nr. Sundby.
Kontor: Formand: Vald. Nielsen, Louisegade 3.
Manufaktur: Formand: Axel Hou, Nytorv 1.

AARHUS.
Formand: Gustav Pedersen, Nørregade 53. Tlf. 3366.
Kasserer: Samme.
Central: Formand: M. Kornmaaler, Dr. Margrethesvej 23.
Isenkram: Formand: Fridolin Poulsen, Frodesvej 5, Aabyhøj.
Kolonial: Formand: Søren Andersen, Spanien 11.
Kommunale Kontormedhjælpere: Formand: H. W. Andersen, Mezasvej 7, Stuen.
Kontor: Formand: Gustav Pedersen, Nørregade 53.
Manufaktur: Formand: Hother V. Petersen, C. C. Andersen. St. Torv.

AARS.
Formand: S. Norup, H. P. Penegaard.
Kasserer: E. Christensen, Aars.

AARUP.
Formand: P. L. Petersen, Aarup.
Kasserer: Samme.

ASSENS.
Formand: Chr. Larsen, Baronvej 23.
Kasserer: Ludvig Møller, Ny Adelgade 39.

BOGENSE.
Formand: Bogholder Søren Agermose.
Kasserer: A. V. Petersen, Hotellet.

BORNHOLM.
Formand: Ejnar Pedersen, St. Torvegade, Rønne.
Kasserer: Estrid Kyhn, Økonomien, Rønne.

BRAMMINGE.
Formand: J. E. Nielsen, Købmand Chr. Olsen.
Kasserer: Iver N. Tilgaard, Købmand Chr. Hansen.

BRANDE.
Formand: Harald Aastrup.
Kasserer: M. Husum, N. I. Møller & Søn.

BRØNDERSLEV.
Formand: Buch Nielsen, Gravensgade 23.
Kasserer: Aage Jensen, Nørregade 4.

EIBY.
Formand: Ellinius Pedersen, Købm. J. Tingleff.
Kasserer: Samme.

ESBJERG.
Formand: Lauritz Godsted, Skolegade 12.
Kasserer: Samme.

FAABORG.
Formand: Henning Thomsen, Fr. v. Hemm.
Kasserer: Ingeborg Hansen, Grønnegade.

FAKSE.
Formand: Chr. Wendt, Karise.
Kasserer: Anna Ørbæk, Sæbehuset.

FJERRITSLEV.
Formand: Johan Budtz, c/o E. Neve.
Kasserer: Jens Danielsen, Andelsbanken.

FREDERICIA.
Formand: Søren Møller, Kongensstræde 75.
Kasserer: Hugo Rømhild, Sdr. Voldgade 91.

FREDERIKSHAVN.
Formand: Chr. Petersen, Søndergade 81.
Kasserer: Andreas Petersen, Asylgade 3.

FREDERIKSVÆRK.
Formand: Paul J. Lund, Trælasthandelen.
Kasserer: Valborg Brynildsen, M. Nielsen, Hundested.

GRENAA.
Formand: Ove Lunøe, Købmand A. Jensen.
Kasserer: J. Christensen, O. Vogel.

GRINDSTED.
Formand: O. Sørensen, Frederiksberggade.
Kasserer: Frk. E. Nielsen, Sæbehuset.

HADSUND.
Formand: Oscar Sørensen, Slagteriet.
Kasserer: Laura Larsen, Manufakturhandler L. Faber.

HAMMEL.
Formand: P. Jespersen, Svineslagteriet.
Kasserer: Chr. Staugaard, Dansk Textil Udsalg.

HASLEV.
Formand: Honoré Jensen, Tinghuset.
Kasserer: C. Christensen, Alf Grenaa.

HELSINGE.
Formand: Ferd. Nicolaisen, Jens Chr. Hansen.
Kasserer: Ove Jørgensen, Bernh. Olsen.

HELSINGØR.
Formand: Harald Pedersen, Arbejdernes Fællesorg.
Kasserer: Laura Larsen, Lappen Nr. 6.

HERNING.
Formand: A. Lorenzen, Fonnesbechgade.
Kasserer: Kirstine Therkelsen, Smedegade 17.

HILLERØD.
Formand: P. Petersen, Købmand Melskens.
Kasserer: O. Jacobsen, Kaffebrænderiet.

HJØRRING.
Formand: H. Hein, Nørreallé 5.
Kasserer: O. Bregnhøj, Østergade 28.

HOBRO.
Formand: Bruun Mortensen, Tømmerhandler Fog. Petersen.
Kasserer: Aage Nielsen, By- og Herredskontoret.

HOLBÆK.
Formand: Bogholder Heilesen, Markedsgade 2.
Kasserer: Frk. M. Hansen, Kastanievej 21.

HOLSTEBRO.
Formand: S. B. Lauritzen, Villa Ly, Struervej.
Kasserer: Viggo Christensen Kamstrup, Aage Petersen.

HOLSTED.
Formand: E. Kirkebæk.
Kasserer: Bankassistent Jes Larsen.

HORSENS.
Formand: Viktor Jensen, Ny Havnegade 57. Telef. 1152.
Kasserer: Chr. Bjørslev, Fredensgade 2. Telef. 1436.

KALLUNDBORG.
Formand: Wallentin Wadt, Kommunekontoret.
Kasserer: Margrethe Rasmussen, Lundevej 31.

KJELLERUP.
Formand: E. Sørensen, Østergade. Telef. 171.
Kasserer: Samme.

KOLDING.
Formand: N. C. Nielsen, Frederiksgade 56. Telef. 903.
Kasserer: Axel L. Lorenzen, Anna Collinsvej 31.

KORSØR.
Formand: Axel Thorsell, Købmand Vald. Sørensen.
Kasserer: Chr. Sørensen, Taarnborgvej 191.

KØBENHAVN.
Formand: Viggo Pedersen, Værnedamsvej 8, Mezz., V. Tlf. 13336. Tr. paa Kontoret: Kl. 11—1 og Mandag 7—8.
Kasserer: Aage Mathiesen, Værnedamsvej 8, Mezz. V. Tr. paa Kontoret: Kl. 1—3 og Torsdag 7—8.
Bog- og Papirmedhj.-Afd.: Formand: O. Juul Rendil, Holmens Kanal 301. Tr. paa Kontoret: Tirsdag 8—9.
Central-Afd.: Formand: Hj. Larsen, Thorsgades Forlængelse 1092, L. Telef. Taga 1697 x. Tr. paa Kontoret: Torsdag 8—9.
Cigar- og Tobaksmedhj.-Afd.: Formand: H. Weber, Vald. Holmersgade 25, Str. Tr. paa Kontoret: Onsdag 8—9.
Elektr.- og Belysningsmedhj.-Afd.: Formand: Aage Psilander, Bjørnsonsvej 64, Valby. Tr. paa Kontoret: Fredag 8—9.
Forsikringsmedhj.-Afd.: Formand: Jens Nielsen, Brobergsg. 9, C. Tr. paa Kontoret: Torsdag 8—9.
Isenkrammedhj.-Afd.: Formand: Chr. Skjolding, Sønderg. 21, St., B. Telef. Vester 2336 v. Tr. paa Kontoret: Tirsdag 8—9.
Kolonialmedhj.-Afd.: Formand: Kr. Kristensen, Værnedamsvej 8, Mezz., V. Tr. paa Kontoret: Onsdag 8—9.
Kontormedhj.-Afd.: Formand: Viggo Pedersen, Værnedamsvej 8, Mezz., V. Telef. 13336. Tr. paa Kontoret: Mandag 8—9.
Manufakturmedhj.-Afd.: Formand: Hans Christensen. Tr. paa Kontoret: Mandag 8—9.
Sæbe- og Parfumeriemedhj.-Afd.: Formand: Agnes Christoffersen, Nikolajplads 63, K. Tr. paa Kontoret: Fredag 8—9.

KØGE.
Formand: N. Juul Nielsen, Codan Værftet.
Kasserer: Svend G. Hansen, Nørregade 115.

LANGELAND.
Formand: J. L. Winkler, Th. Edsberg, Østergade, Rudkøbing.
Kasserer: Johs. Lange, Frøavls Co., Rudkøbing.

LEMVIG.
Formand: Harald Christensen, Materialhandelen.
Kasserer: Samme.

LØGSTØR.
Formand: Torpe Nielsen, Slagteriet.
Kasserer. Samme.

MARIAGER.
Formand: N. L. Winther, Banken.
Kasserer: Samme.

MARIBO.
Formand: H. Dreyer, Østergade 1.
Kasserer: Karl Feldt, C. F. Hansen.

MIDDELFART.
Formand: Magnus Jørgensen, Tværgade 6.
Kasserer: J. J. Hansen, Algade 34.

NAKSKOV.
Formand: A. Hansen, Nakskov komm. Administrationskontor.
Kasserer: Samme.

NIBE.
Formand: P. Mikkelsen, Jernhandelen.
Kasserer: Vald. Larsen, Knud Nielsen.

NORDBANE-AFDELINGEN (Lyngby, Holte, Birkerød og Gentofte).
Formand: A. W. Stellfeld, Kommunekontoret, Birkerød.
Kasserer: Samme.

NYBORG.
Formand: C. Nielsen, Boesensgade 12.
Kasserer: Emil Andersen, I. M. Thuesen.

NYKØBING F.
Formand: J. Helmer Petersen.
Kasserer: Agnes Petersen, Strandvej 5.

NYKØBING M.
Formand: E. Ried, Jernbanegade.
Kasserer: Lauritz Andersen, Provst Schades Allé 5.

NYKØBING S.
Formand: Werner Hansen, Købmand H. Hansen.
Kasserer: Karen Henriksen, Kommunekontoret.

NYSTED.
Formand: Oswald Klens-Elkjær, Vett & Wessel.
Kasserer: E. Laursen, Købmand Tommerup.

NÆSTVED.
Formand: Bernh. Rasmussen, Sydsjællandsk Jernforretning A/S.
Kasserer: Poul Hemmingsen, Godthaabs Allé 26.

ODDER.
Formand: Høgh-Andersen, Torvet.
Kasserer: K. M. Andersen, Holsteinsgade 22.

ODENSE.
Formand: Carl Foverskov, Vesterg. 78. Tlf. 2012. Priv. Tlf. 2616.
Kasserer: Samme.
Central-Afd.: Formand: W. Knudsen, Frederiksgade 17.
Kolonial-Afd.: Formand: Frits Hansen, Vestergade 78.
Kontor-Afd.: Formand: Th. Petersen, Kronprinsensgade 19.
Manufaktur-Afd.: Formand: Aage Hansen, Pariserbasaren.

PRÆSTØ.
Formand: A. Opager, Adelgade 55.
Kasserer: Marius Larsen, Købmand Otto Madsen.

RANDERS.
Formand: Viggo Ludvigsen, H. K. M. F., Fabriksstr. 10. Tlf. 2045.
Kasserer: Samme.

RIBE.
Formand: J. Chr. Hansen, Pugaardsvej 206.
Kasserer: Esther Thomsen, Grønnegade 434.

RINGE.
Formand: Chr. Hansen, A. Knudsen.
Kasserer: Valborg Hansen, Vett & Wessel.

RINGKØBING.
Formand: J. Gade Kjærgaard, Møllevej 11.
Kasserer: K. Hansen, Bredgade 7.

RINGSTED.
Formand: Vilh. Nielsen, Chr. Petersen.
Kasserer: M. C. Rasmussen, Kommunekontoret.

ROSKILDE.
Formand: C. E. Nielsen, Hersegade 19.
Kasserer: N. Øllgaard Jensen, Munkebro.

RØDBY.
Formand: L. Ruus, Ringsebøllevej.
Kasserer: Chr. Hansen, H. C. Hovmann.

SAKSKØBING.
Formand: Jacob Christensen, Crome & Goldschmidt.
Kasserer: Marie Rasmussen, A. Green.

SAMSØ.
Formand: Back Jensen, Heegaard Hansen, Onsbjerg. Tlf. 145 B.
Kasserer: August Nielsen, Onsbjerg pr. Koldby.

SILKEBORG.
Formand: Alf. Jacobsen, Nationalf. Sanatorium.
Kasserer: Ingrid Buch, Kaffeboden, Søndergade 1. Telef. 334.

SKANDERBORG.
Formand: J. Bjerre, Adelgade 121.
Kasserer: C. Friberg, Amtnævnet.

SKELSKØR.
Formand: O. Lorentzen, Carl Meeding.
Kasserer: K. Andersen, Henrik Lassen.

SKERN-TARM.
Formand: Vald. Nielsen, Skern.
Kasserer: Samme.

SKIVE.
Formand: Holger N. Søndergaard, Havnegade.
Kasserer: Axel V. R. Fischer, I. D. Koopmann A/S.

SLAGELSE.
Formand: George Nielsen, St. Mikkelsgade 16 3.
Kasserer: P. Jensen, Nansensgade 2.

SORØ.
Formand: Jacob Jørgensen, Petersen & Jørgensen.
Kasserer: Oscar Petersen, Petersen & Jørgensen.

STEGE.
Formand: H. Kleisdorff, Crome & Goldschmidt.
Kasserer: A. M. Petersen, Frejrs Filial.

STOREHEDINGE.
Formand: G. A. Jørgensen, Chr. Richter.
Kasserer: Samme.

STRUER.
Formand: Axel Th. Christensen, Kæmnerkontoret.
Kasserer: Plesner Mathiasen, Vareindkøbsforeningen.

STUBBEKØBING.
Formand: H. P. Brandt Jørgensen, E. J. Bassøe.
Kasserer: Samme.

SVENDBORG.
Formand: R. Petersen, Høje Bøgevej 36.
Kasserer: Harald Rasmussen, Belvedere 1.

THISTED.
Formand: Johs. Jensen, Dr. Louisegade 10. Telefon 542.
Kasserer: Laur. Jensen, Storegade 24.

TØRRING.
Formand: Reinholdt Christoffersen.
Kasserer: Sigvald Petersen, J. Hauge.

VARDE.
Formand: Vald. Andersen, Crome & Goldschmidt.
Kasserer: Niels Iversen, Hjertingvej.

VEJEN.
Formand: N. Chr. Cramer, Rosengade.
Kasserer: P. Fisker, Nørregade 491.

VEJLE.
Formand: C. Drostrup, Nørregade 5.
Kasserer: Mich. Nielsen, Jernbanegade 1.

VIBORG.
Formand: K. Ramsing Jensen, Bryggeriet Odin.
Kasserer: Helmer Olsen, Fredensgade 42.

VINDERUP.
Formand: S. A. Poulsen.
Kasserer: Samme.

VORDINGBORG.
Formand: H. L. Hansen, Kontantforretningen.
Kasserer: Otto Jensen, Algade 81.

HOVEDBESTYRELSEN.

Forretningsfører, Borgerrepræsentant **Jens Johansen**, Gl. Kongevej 63 B.
Hovedkasserer **Julius Hansen** (Viceforretningsfører), Gl. Kongevej 63, B.
Kontormedhjælper **Viggo Pedersen**, Værnedamsvej 8, Mezz.
Borgerrepræsentant, Fuldmægtig **Peter Wraae**, Sundholmsvej 53, S.
Isenkrammedhjælper **Chr. Skjolding**, Søndergade 21, St., B.
Borgmester, Fuldmægtig **A. Andreasen**, Bagterpvej 4, Hjørring.
Bogholder **Magnus Jørgensen**, Tværgade 6, Middelfart.
Forretningsfører **Martin Pedersen**, Østergade 9, Nykøbing F.
Ekspeditrice **Agnes Christoffersen**, Nicolaj Plads 63, K.
Kontormedhjælper **Henry Fetterlein**, Gl. Kongevej 63, B.
Bankassistent **Gustav Pedersen**, Nørregade 53, Aarhus.
Forretningsfører **Svend Rosendal**, Vesteraagade 13, Aalborg.
Kommuneassistent **Victor Jensen**, Ny Havnegade 57, Horsens.
Afdelingschef **Peder Nørgaard**, Rud. Bergsgade 9, Str.

REPRÆSENTANTSKABET.

København:
Kr. Kristensen, Værnedamsvej 8, Mezz.
Jørgen Alexandersen, Thycho Brahes Allé 312, S.
Hj. Larsen, Thorsgades Forlængelse 109, L.
V. Staunsager, Solsikkevej, Brønshøj.
A. D. Henriksen, Studiestræde 154, K.
S. Schaumborg Madsen, Blaagaardsgade 11, N.

Jylland:
N. C. Nielsen, Frederiksgade 56, Kolding.
Carl Knudsen, Falstersgade 15, Aarhus.
C. C. Knudsen, Herning.
Th. Hansen, Bredgade 182, Aalborg.
A. Elvig, Nørrehus, Frederikshavn.
Johs. Petersen, Ingerslev Plads 52, Aarhus.
Sten Vandborg, Aaboulevarden 7, Horsens.
P. Jensen, Rosenørngade 111, Randers.

Fyn:
Carl Foverskov, Vestergade 78, Odense.
P. M. Berg, Østergade 451, Middelfart.

Sjælland:
Holger Eriksen, Socialdemokraten, Næstved.
Harald Pedersen, Arbejdernes Fællesorg., Helsingør.
Johs. L. Hesselgreen, I/S Nakskov Skibsværft, Nakskov.
Elna Brodthagen, Nobelstræde 7, Nykøbing F.

REVISORER.

H. P. Hansen, jun., Ndr. Fasanvej 422, N.
Willy Carlsen, Guldbergsgade 113, N.

Udgivet af Centralorganisationen. — Ansvarsh. Red. **Jens Johansen**, Gl. Kongevej 6, Kbhvn. B. — **Jensen & Rønager**, Dr. Tværg. 9, Kbhvn. K.

DANSK HANDELS- OG KONTORMEDHJÆLPER TIDENDE

ORGAN · FOR · CENTRALORGANISATIONEN · AF · DANSKE HANDELS- OG KONTORMEDHJÆLPERFORENINGER

No. 9 | 1. MAJ 1920 | 20de AARGANG

INDHOLD:

DEN DAGLIGE GERNING

DYRTIDSTILLÆG

STREJKEN HOS FÆLLESFORENINGEN FOR DANMARKS BRUGSFORENINGER

OVERENSKOMST MED I. A. ALSTRUP, AARHUS

PENSIONATSFORHOLDENE

AMTS- OG RETSKONTORMEDHJÆLPERNES FÆLLESKLUB

ISENKRÆMMER-MEDHJÆLPER-FORENINGENS BORTLODNING

ADVARSEL

FRA VOR CENTRALLEDELSE

CYCLETUR

CONTO PRO DIVERSI

KONFLIKTER

FRA CENTRALORGANISATIONEN

FOR ETHVERT MEDLEM

Betal Kontingentet ved første Opkrævning. Restancer over 2 Maaneder medfører Sletning.

Ved Flytning skal dette meddeles Kassereren i den By, der forlades, og ved Ankomsten til den nye Plads skal De straks melde Dem til den stedlige Afdelings Kasserer.

Under Militærtjeneste skal De blive staaende som Medlem i den Afdeling, De ved Indkaldelsen var Medlem af.

Ved Opsigelse maa De straks henvende Dem til Afdelingen af Hensyn til Understøttelse og eventuel Pladsanvisning.

Modtag ikke en Opsigelse paa mindre end 14 Dage til den 1. i en Maaned.

Opsig ikke Deres Plads uden forud at have konfereret med Afdelingen derom.

Ønsker De optaget Forhandlinger med Deres Firma om Løn- og Arbejdsvilkaar, henvend Dem da først til Afdelingsformanden om Sagen.

Sørg for at faa Deres Kolleger i Firmaet organiserede, men forsøm ikke Deres Arbejde under Bestræbelserne herfor, da dette let giver Anledning til Uoverensstemmelser.

Naar Lønforhandling er indledet, maa Personalet ikke modtage noget Tilbud fra Firmaet, uden først at konferere med Organisationen derom.

Gør Dem klart, at Opgivelse af en paabegyndt Sag er en Svækkelse af Organisationens Position.

Vær forberedt paa, at selv en uskyldig udseende Sag kan udvikle sig til Konflikt, og regn paa Forhaand med Muligheden af at maatte sætte Deres Plads ind for en Sags Gennemførelse.

Svigt aldrig Deres Kammerater, selv om De personlig kan faa Fordel deraf.

Husk, at Sammenhold gør stærk og tænk paa, at hele Organisationen staar bag Dem i Arbejdet.

Vær altid i Overensstemmelse med Organisationen og ret Dem altid efter de Beslutninger, som dens ansvarlige Ledelse træffer, selv om dette ikke falder i Traad med Deres Opfattelse, thi husk, at disse Beslutninger maa træffes under Hensyn til hele Organisationens Tarv.

Overhold disse Regler punktlig.

Adresse-Fortegnelse.

Centralorganisationens Hovedkontor: København B., Gl. Kongevej 63. Kontortid 9—5. Lørdag 9—2.

Telefoner: 8143 og 12143. Telegr.-Adr.: Medhjælperstand. Girokonto: 843.
Forretningsfører: Jens Johansen. Privat: Flensborggade 401. Telef. Vester 4171.
Hovedkasserer: Julius Hansen. Privat: Krogsgade 64, Ø.
Sekretærer: Harald Heie, »Forretningshuset«, Vigerslev Allé, Valby. Henry Fetterlein. Privat: Sofievej 144, V.
D. H. K. M. T. Redaktør: Jens Johansen, København B., Gl. Kongevej 63. Telefoner 8143 og 12143.
Ekspedition: Hovedkontoret, København B., Gl. Kongevej 63. Telefoner 8143 og 12143.
AGITATIONSUDVALGENE: København: Viggo Pedersen, Værnedamsvej 8, V. Telef. 13336.
Fyn: Carl Foverskov, Vestergade 78, Odense. Telef. 2012.
Jylland: Gustav Pedersen, Nørregade 53, Aarhus. Telef. 3866.
Sjælland: Harald Pedersen, Arbejdernes Fællesorg., Helsingør. Telef. 326.

AALBORG-NØRRESUNDBY.
Formand: Svend Rosendal, Vesteraagade 13, Aalborg. Tlf. 8375.
Kasserer: Samme.
Central: Formand: H. P. Jensen, Singer, Gravensgade.
Kolonial: Formand: Chr. Madsen, Søndergade 7, Nr. Sundby.
Kontor: Formand: Vald. Nielsen, Louisegade 3.
Manufaktur: Formand: Axel Hou, Nytorv 1.

AARHUS.
Formand: Gustav Pedersen, Nørregade 53. Tlf. 3866.
Kasserer: Samme.
Central: Formand: M. Kornmaaler, Dr. Margrethesvej 23.
Isenkram: Formand: Fridolin Poulsen, Frodesvej 5, Aabyhøj.
Kolonial: Formand: Søren Andersen, Spanien 11.
Kommunale Kontormedhjælpere: Formand: H. W. Andersen, de Mezasvej 7, Stuen.
Kontor: Formand: Gustav Pedersen, Nørregade 53.
Manufaktur: Formand: Hother V. Petersen, C. C. Andersen. St. Torv.

AARS.
Formand: S. Norup, H. P. Perregaard.
Kasserer: E. Christensen, Aars.

AARUP.
Formand: P. L. Petersen, Aarup.
Kasserer: Samme.

ASSENS.
Formand: Chr. Larsen, Baronvej 23.
Kasserer: Ludvig Møller, Ny Adelgade 39.

BOGENSE.
Formand: Søren Agermose, Bogense.
Kasserer: A. V. Petersen, Hotellet.

BORNHOLM.
Formand: Ejnar Pedersen, St. Torvegade, Rønne.
Kasserer: Estrid Kyhn, Økonomien, Rønne.

BRAMMINGE.
Formand: Iver N. Tilgaard, Købmand Chr. Hansen.
Kasserer: Samme.

BRANDE.
Formand: Harald Aastrup, Brande.
Kasserer: M. Husum, N. I. Møller & Søn.

BRØNDERSLEV.
Formand: Buch Nielsen, Gravensgade 23.
Kasserer: Emil Sørensen, Bredgade.

EIBY.
Formand: Ellinius Pedersen. Købm. J. Tingleff.
Kasserer: Samme.

ESBJERG.
Formand: Lauritz Godsted, Skolegade 12.
Kasserer: Samme.

FAABORG.
Formand: Henning Thomsen, Fr. v. Hemm.
Kasserer: Ingeborg Hansen, Grønnegade.

FAKSE.
Formand: Chr. Wendt, Karise.
Kasserer: Anna Ørbæk, Sæbehuset.

FJERRITSLEV.
Formand: Kaj Brøndberg, Dommerkontoret.
Kasserer: Jens Danielsen, Andelsbanken.

FREDERICIA.
Formand: Søren Møller, Kongensstræde 75.
Kasserer: Samme.

FREDERIKSHAVN.
Formand: Chr. Petersen, Søndergade 81.
Kasserer: Andreas Petersen, Asylgade 3.

FREDERIKSVÆRK.
Formand: Paul J. Lund, Trælasthandelen.
Kasserer: Valborg Brynildsen, M. Nielsen, Hundested.

GRENAA.
Formand: A. R. Andersen, Kæmnerkontoret.
Kasserer: Johannes Larsen, Købmand Kleis.

GRINDSTED.
Formand: O. Sørensen, Frederiksberggade.
Kasserer: Frk. E. Nielsen, Sæbehuset.

HADSUND.
Formand: Oscar Sørensen, Slagteriet.
Kasserer: Laura Larsen, Manufakturhandler L. Faber.

HAMMEL.
Formand: P. Jespersen, Svineslagteriet.
Kasserer: Chr. Staugaard, Dansk Textil Udsalg.

HASLEV.
Formand: Honoré Jensen, Tinghuset.
Kasserer: C. Christensen, Alf Grenaa.

HELSINGE.
Formand: Ferd. Nicolaisen, Jens Chr. Hansen.
Kasserer: Ove Jørgensen, Bernh. Olsen.

HELSINGØR.
Formand: Harald Pedersen, Arbejdernes Fællesorg.
Kasserer: P. Jensen, Fællesforretningen.

HERNING.
Formand: A. Lorenzen, Fonnesbechgade.
Kasserer: Kirstine Therkelsen, Smedegade 17.

HILLERØD.
Formand: P. Petersen, Købmand Melskens.
Kasserer: O. Jacobsen, Kaffebrænderiet.

HJØRRING.
Formand: H. Hein, Nørreallé 5.
Kasserer: O. Bregnhøj, Østergade 28.

HOBRO.
Formand: Vald. Willumsen, Adelgade 75.
Kasserer: Aage Nielsen, By- og Herredskontoret.

HOLBÆK.
Formand: C. Heilesen, Markedsgade 2.
Kasserer: Frk. M. Hansen, Kastanievej 21.

HOLSTEBRO.
Formand: S. B. Lauritzen, Villa Ly, Struervej.
Kasserer: Viggo Christensen Kamstrup, Aage Petersen.

HOLSTED.
Formand: E. Kirkebæk.
Kasserer: Bankassistent Jes Larsen.

HORSENS.
Formand: Viktor Jensen, Ny Havnegade 57. Telef. 1152.
Kasserer: Chr. Bjørslev, Fredensgade 2. Telef. 1436.

KALLUNDBORG.
Formand: Wallentin Wadt, Kommunekontoret.
Kasserer: Margrethe Rasmussen, Lundevej 31.

KJELLERUP.
Formand: E. Sørensen, Østergade. Telef. 171.
Kasserer: Samme.

KOLDING.
Formand: N. C. Nielsen, Frederiksgade 56. Telef. 903.
Kasserer: Axel L. Lorenzen, Anna Collinsvej 31.

KORSØR.
Formand: Svend Aage Christensen, Emil Hansen.
Kasserer: Chr. Sørensen, Taarnborgvej 19 1.

KØBENHAVN.
Formand: Viggo Pedersen, Værnedamsvej 8, Mezz., V. Tlf. 13336. Tr. paa Kontoret: Kl. 11—1 og Mandag 7—8.
Kasserer: Aage Mathiesen, Værnedamsvej 8, Mezz. V. Tr. paa Kontoret: Kl. 1—3 og Torsdag 7—8.
Bog- og Papirmedhj.-Afd.: Formand: O. Juul Rendil, Holmens Kanal 30 1. Tr. paa Kontoret: Tirsdag 8—9.
Central-Afd.: Formand: Hj. Larsen, Thorsgades Forlængelse 109 2, L. Telef. Taga 1697 x. Tr. paa Kontoret: Torsdag 8—9.
Cigar- og Tobaksmedhj.-Afd.: Formand: H. Weber, Vald. Holmersgade 25, Str. Tr. paa Kontoret: Onsdag 8—9.
Elektr.- og Belysningsmedhj.-Afd.: Formand: Aage Psilander, Bjørnsonsvej 64, Valby. Tr. paa Kontoret: Fredag 8—9.
Forsikringsmedhj.-Afd.: Formand: Jens Nielsen, Brobergsg. 9, C. Tr. paa Kontoret: Torsdag 8—9.
Isenkrammedhj.-Afd.: Formand: Chr. Skjolding, Sønderg. 21, St., B. Telef. Vester 2336 v. Tr. paa Kontoret: Tirsdag 8—9.
Kolonialmedhj.-Afd.: Formand: Kr. Kristensen, Værnedamsvej 8, Mezz., V. Tr. paa Kontoret: Onsdag 8—9.
Kontormedhj.-Afd.: Formand: Viggo Pedersen, Værnedamsvej 8, Mezz., V. Telef. 13336. Tr. paa Kontoret: Mandag 8—9.
Manufakturmedhj.-Afd.: Formand: Hans Christensen. Tr. paa Kontoret: Mandag 8—9.
Sæbe- og Parfumeriemedhj.-Afd.: Formand: Agnes Christoffersen, Nikolajplads 63, K. Tr. paa Kontoret: Fredag 8—9.

KØGE.
Formand: P. Juul Nielsen, Codan Værftet.
Kasserer: Svend G. Hansen, Nørregade 115.

LANGELAND.
Formand: J. L. Winkler, Th. Edsberg, Østergade, Rudkøbing.
Kasserer: Johs. Lange, Frøavls Co., Rudkøbing.

LEMVIG.
Formand: Harald Christensen, Materialhandelen.
Kasserer: Samme.

LØGSTØR.
Formand: Torpe Nielsen, Slagteriet.
Kasserer. Samme.

MARIAGER.
Formand: N. L. Winther, Banken.
Kasserer: Samme.

MARIBO.
Formand: H. Dreyer, Østergade 1.
Kasserer: H. F. K. Rahbek, Villa »Ly«.

MIDDELFART.
Formand: Magnus Jørgensen, Tværgade 6.
Kasserer: P. J. Vestergaard, Skovgade.

NAKSKOV.
Formand: A. Hansen, Nakskov komm. Administrationskontor.
Kasserer: Samme.

NIBE.
Formand: P. Mikkelsen, Jernhandelen.
Kasserer: Verner Rosenmeyer, Thomas Larsen.

NORDBANE-AFDELINGEN (Lyngby, Holte, Birkerød og Gentofte).
Formand: H. Sturre, Lundtoftevej 43.
Kasserer: Samme.

NYBORG.
Formand: Emil Andersen, J. M. Thuesen.
Kasserer: Sigismund Nielsen, Søndergade 13.

NYKØBING F.
Formand: J. Helmer Petersen, Nykøbing F.
Kasserer: Agnes Petersen, Strandvej 5.

NYKØBING M.
Formand: E. Ried, Jernbanegade.
Kasserer: C. Emil Paulsen, Kirketorvet.

NYKØBING S.
Formand: Werner Hansen, Købmand H. Hansen.
Kasserer: Karen Henriksen, Kommunekontoret.

NYSTED.
Formand: Oswald Klens-Elkjær, Vett & Wessel.
Kasserer: E. Laursen, Købmand Tommerup.

NÆSTVED.
Formand: Bernh. Rasmussen, Sydsjællandsk Jernforretning A/S.
Kasserer: Poul Hemmingsen, Godthaabs Allé 26.

ODDER.
Formand: Høgh-Andersen, Torvet.
Kasserer: K. M. Andersen, Holsteinsgade 22.

ODENSE.
Formand: Carl Foverskov, Vesterg. 78. Tlf. 2012. Priv. Tlf. 2616.
Kasserer: Samme.
Central-Afd.: Formand: W. Knudsen, Frederiksgade 17.
Kolonial-Afd.: Formand: Poul Gersig, Fisketorvet 9.
Kontor-Afd.: Formand: Georg Andersen, Vestergade 12—14.
Manufaktur-Afd.: Formand: Aage Hansen, Pariserbasaren.

PRÆSTØ.
Formand: A. Opager, Adelgade 55.
Kasserer: Marius Larsen, Købmand Otto Madsen.

RANDERS.
Formand: Viggo Ludvigsen, H. K. M. F., Fabriksstr. 10. Tlf. 2045.
Kasserer: Samme.

RIBE.
Formand: J. Chr. Hansen, Pugaardsvej 206.
Kasserer: Esther Thomsen, Grønnegade 434.

RINGE.
Formand: Chr. Hansen, A. Knudsen.
Kasserer: Valborg Hansen, Vett & Wessel.

RINGKØBING.
Formand: J. Gade Kjærgaard, Møllevej 11.
Kasserer: K. Hansen, Bredgade 7.

RINGSTED.
Formand: Vilh. Nielsen, Chr. Petersen.
Kasserer: M. C. Rasmussen, Kommunekontoret.

ROSKILDE.
Formand: Knud D. Andersen.
Kasserer: Paul Løgager, Jernbanegade 68³.

RØDBY.
Formand: L. Ruus, Ringsebøllevej.
Kasserer: Chr. Hansen, H. C. Hovmann.

SAKSKØBING.
Formand: Jacob Christensen, Crome & Goldschmidt.
Kasserer: Marie Rasmussen, A. Green.

SAMSØ.
Formand: Back Jensen, Heegaard Hansen, Onsbjerg. Tlf. 145 B.
Kasserer: August Nielsen, Onsbjerg pr. Koldby.

SILKEBORG.
Formand: Alf. Jacobsen, Nationalf. Sanatorium.
Kasserer: Ingrid Buch, Kaffeboden, Søndergade 1. Telef. 334.

SKANDERBORG.
Formand: J. Bjerre, Adelgade 121.
Kasserer: C. Friberg, Amtnævnet.

SKELSKØR.
Formand: Petersen, Carl Meeding.
Kasserer: Axel H. P. Bentzen, Isenkramcentralen.

SKERN-TARM.
Formand: Vald. Nielsen, Skern.
Kasserer: Martin Pedersen, Skern.

SKIVE.
Formand: Holger N. Søndergaard, Havnegade.
Kasserer: Axel V. R. Fischer, I. D. Koopmann A/S.

SLAGELSE.
Formand: George Nielsen, St. Mikkelsgade 16³.
Kasserer: P. Jensen, Nansensgade 2.

SORØ.
Formand: Jacob Jørgensen, Petersen & Jørgensen.
Kasserer: Oscar Petersen, Petersen & Jørgensen.

STEGE.
Formand: H. Kleisdorff, Crome & Goldschmidt.
Kasserer: A. M. Petersen, Frejrs Filial.

STOREHEDINGE.
Formand: G. A. Jørgensen, Chr. Richter.
Kasserer: Samme.

STRUER.
Formand: Axel Th. Christensen, Kæmnerkontoret.
Kasserer: Plesner Mathiasen, Vareindkøbsforeningen.

STUBBEKØBING.
Formand: H. P. Brandt Jørgensen, E. J. Bassøe.
Kasserer: Samme.

SVENDBORG.
Formand: R. Petersen, Høje Bøgevej 36.
Kasserer: Harald Rasmussen, Belvedere 1.

THISTED.
Formand: Johs. Jensen, Dr. Louisegade 10. Telefon 542.
Kasserer: Laur. Jensen, Storegade 24.

TØRRING.
Formand: Reinholdt Christoffersen.
Kasserer: Sigvald Petersen, J. Hauge.

VARDE.
Formand: Vald. Andersen, Crome & Goldschmidt.
Kasserer: Alfred Sørensen, Sagfører Agger.

VEJEN.
Formand: N. Chr. Cramer, Rosengade.
Kasserer: P. Fisker, Nørregade 49¹.

VEJLE.
Formand: C. Drostrup, Nørregade 5.
Kasserer: Mich. Nielsen, Jernbanegade 1.

VIBORG.
Formand: K. Ramsing Jensen, Bryggeriet Odin.
Kasserer: Helmer Olsen, Fredensgade 42.

VINDERUP.
Formand: S. A. Poulsen.
Kasserer: Samme.

VORDINGBORG.
Formand: H. L. Hansen, Kontantforretningen.
Kasserer: Otto Jensen, Algade 81.

HOVEDBESTYRELSEN.

Forretningsfører, Borgerrepræsentant **Jens Johansen**, Gl. Kongevej 6³ B.
Hovedkasserer **Julius Hansen** (Viceforretningsfører), Gl. Kongevej 6³, B.
Kontormedhjælper **Viggo Pedersen**, Værnedamsvej 8, Mezz.
Borgerrepræsentant, Fuldmægtig **Peter Wraae**, Sundholmsvej 53, S.
Isenkrammedhjælper **Chr. Skjolding**, Søndergade 21, St., B.
Borgmester, Fuldmægtig **A. Andreasen**, Bagterpvej 4, Hjørring.
Bogholder **Magnus Jørgensen**, Tværgade 6, Middelfart.
Forretningsfører **Martin Pedersen**, Østergade 9, Nykøbing F.
Ekspeditrice **Agnes Christoffersen**, Nicolaj Plads 6³, K.
Kontormedhjælper **Henry Fetterlein**, Gl. Kongevej 6³, B.
Bankassistent **Gustav Pedersen**, Nørregade 53, Aarhus.
Forretningsfører **Svend Rosendal**, Vesteraagade 13, Aalborg.
Kommuneassistent **Victor Jensen**, Ny Havnegade 57, Horsens.
Afdelingschef **Peder Nørgaard**, Rud. Bergsgade 9, Str.

REPRÆSENTANTSKABET.

København:
Kr. Kristensen, Værnedamsvej 8, Mezz.
Jørgen Alexandersen, Thycho Brahes Allé 31², S.
Hj. Larsen, Thorsgades Forlængelse 109, L.
V. Staunsager, Solsikkevej, Brønshøj.
A. D. Henriksen, Studiestræde 15⁴, K.
S. Schaumborg Madsen, Blaagaardsgade 11, N.

Jylland:
N. C. Nielsen, Frederiksgade 56, Kolding.
Carl Knudsen, Falstersgade 15, Aarhus.
C. C. Knudsen, Herning.
Th. Hansen, Bredgade 18², Aalborg.
A. Elvig, Nørrehus, Frederikshavn.
Johs. Petersen, Ingerslev Plads 52, Aarhus.
Sten Vandborg, Aaboulevarden 7, Horsens.
A. Olesen, Nørrebro 61, Nykøbing M.

Fyn:
Carl Foverskov, Vestergade 78, Odense.
P. M. Berg, Østergade 45¹, Middelfart.

Sjælland:
Holger Eriksen, Socialdemokraten, Næstved.
Harald Pedersen, Arbejdernes Fællesorg., Helsingør.
Johs. L. Hesselgreen, I/S Nakskov Skibsværft, Nakskov.
Elna Brodthagen, Nobelstræde 7, Nykøbing F.

REVISORER.

H. P. Hansen, jun., Ndr. Fasanvej 42², N.
Willy Carlsen, Guldbergsgade 113, N.

Udgivet af Centralorganisationen. — Ansvarsh. Red. **Jens Johansen**, Gl. Kongevej 6, Kbhvn. B. — **Jensen & Rønager**, Dr. Tværg. 9, Kbhvn. K.

DANSK HANDELS- OG KONTORMEDHJÆLPER TIDENDE

ORGAN · FOR · CENTRALORGANISATIONEN · AF · DANSKE HANDELS- OG KONTORMEDHJÆLPERFORENINGER

No. 10 | 15. MAJ 1920 | 20de AARGANG

INDHOLD:

MIDDELMAADIGHEDERNES LIGEGLADE SKARE

I RØRT VANDE

STREJKEN HOS FÆLLESFORENINGEN FOR DANMARKS BRUGSFORENINGER

OVERENSKOMSTMÆSSIGT DYRTIDSTILLÆG

HANDELSRETTER

KOMMER STORKONFLIKTEN ALLIGEVEL

CONTO PRO DIVERSI

KONFLIKTER

FRA CENTRALORGANISATIONEN

FOR ETHVERT MEDLEM

Betal Kontingentet ved første Opkrævning. Restancer over 2 Maaneder medfører Sletning.

Ved Flytning skal dette meddeles Kassereren i den By, der forlades, og ved Ankomsten til den nye Plads skal De straks melde Dem til den stedlige Afdelings Kasserer.

Under Militærtjeneste skal De blive staaende som Medlem i den Afdeling, De ved Indkaldelsen var Medlem af.

Ved Opsigelse maa De straks henvende Dem til Afdelingen af Hensyn til Understøttelse og eventuel Pladsanvisning.

Modtag ikke en Opsigelse paa mindre end 14 Dage til den 1. i en Maaned.

Opsig ikke Deres Plads uden forud at have konfereret med Afdelingen derom.

Ønsker De optaget Forhandlinger med Deres Firma om Løn- og Arbejdsvilkaar, henvend Dem da først til Afdelingsformanden om Sagen.

Sørg for at faa Deres Kolleger i Firmaet organiserede, men forsøm ikke Deres Arbejde under Bestræbelserne herfor, da dette let giver Anledning til Uoverensstemmelser.

Naar Lønforhandling er indledet, maa Personalet ikke modtage noget Tilbud fra Firmaet, uden først at konferere med Organisationen derom.

Gør Dem klart, at Opgivelse af en paabegyndt Sag er en Svækkelse af Organisationens Position.

Vær forberedt paa, at selv en uskyldig udseende Sag kan udvikle sig til Konflikt, og regn paa Forhaand med Muligheden af at maatte sætte Deres Plads ind for en Sags Gennemførelse.

Svigt aldrig Deres Kammerater, selv om De personlig kan faa Fordel deraf.

Husk, at Sammenhold gør stærk og tænk paa, at hele Organisationen staar bag Dem i Arbejdet.

Vær altid i Overensstemmelse med Organisationen og ret Dem altid efter de Beslutninger, som dens ansvarlige Ledelse træffer, selv om dette ikke falder i Traad med Deres Opfattelse, thi husk, at disse Beslutninger maa træffes under Hensyn til hele Organisationens Tarv.

Overhold disse Regler punktlig.

Adresse-Fortegnelse.

Centralorganisationens Hovedkontor: København B., Gl. Kongevej 63. Kontortid 9—5. Lørdag 9—2.

Telefoner: 8143 og 12143. Telegr.-Adr.: Medhjælperstand. Girokonto: 843.
Forretningsfører: Jens Johansen. Privat: Flensborggade 401. Telef. Vester 4171.
Hovedkasserer: Julius Hansen. Privat: Krogsgade 64, Ø.
Sekretærer: Harald Heie, »Forretningshuset«, Vigerslev Allé, Valby. Henry Fetterlein. Privat: Sofievej 144, V.

D. H. K. M. T. Redaktør: Jens Johansen, København B., Gl. Kongevej 63. Telefoner 8143 og 12143.
Ekspedition: Hovedkontoret, København B., Gl. Kongevej 63. Telefoner 8143 og 12143.

AGITATIONSUDVALGENE: København: Vigge Pedersen, Værnedamsvej 8, V. Telef. 13336.
Fyn: Carl Feverskov, Vestergade 78, Odense. Telef. 2012.
Jylland: Gustav Pedersen, Nørregade 53, Aarhus. Telef. 3866.
Sjælland: Harald Pedersen, Arbejdernes Fællesorg., Helsingør. Telef. 326.

AALBORG-NØRRESUNDBY.
Formand: Svend Rosendal, Vesteraagade 13, Aalborg. Tlf. 3375.
Kasserer: Samme.
Central: Formand: H. P. Jensen, Singer, Gravensgade.
Kolonial: Formand: Chr. Madsen, Søndergade 7, Nr. Sundby.
Kontor: Formand: Vald. Nielsen, Louisegade 3.
Manufaktur: Formand: Axel Hou, Nytorv 1.

AARHUS.
Formand: Gustav Pedersen, Nørregade 53. Tlf. 3866.
Kasserer: Samme.
Central: Formand: M. Kornmaaler, Dr. Margrethesvej 28.
Isenkram: Formand: Fridolin Poulsen, Frodesvej 5, Aabyhøj.
Kolonial: Formand: Søren Andersen, Spanien 11.
Kommunale Kontormedhjælpere: Formand: H. W. Andersen, de Mezasvej 7, Stuen.
Kontor: Formand: Gustav Pedersen, Nørregade 53.
Manufaktur: Formand: Hother V. Petersen, C. C. Andersen, St. Torv.

AARS.
Formand: E. Christensen, Hjortkær & Co.
Kasserer: Chr. Fleng, Andelsslagteriet.

AARUP.
Formand: P. L. Petersen, Aarup.
Kasserer: Samme.

ASSENS.
Formand: Chr. Larsen, Baronvej 23.
Kasserer: Ludvig Møller, Ny Adelgade 39.

BOGENSE.
Formand: Søren Agermose, Bogense.
Kasserer: A. V. Petersen, Hotellet.

BORNHOLM.
Formand: Ejnar Pedersen, St. Torvegade, Rønne.
Kasserer: Estrid Kyhn, Økonomien, Rønne.

BRAMMINGE.
Formand: Iver N. Tilgaard, Købmand Chr. Hansen.
Kasserer: Samme.

BRANDE.
Formand: Harald Aastrup, Brande.
Kasserer: M. Husum, N. I. Møller & Søn.

BRØNDERSLEV.
Formand: Buch Nielsen, Gravensgade 23.
Kasserer: Emil Sørensen, Bredgade.

EIBY.
Formand: Ellinius Pedersen, Købm. J. Tingleff.
Kasserer: Samme.

ESBJERG.
Formand: Lauritz Godsted, Skolegade 12.
Kasserer: Samme.

FAABORG.
Formand: Henning Thomsen, Fr. v. Hemme.
Kasserer: Ingeborg Hansen, Grønnegade.

FAKSE.
Formand: Chr. Wendt, Karise.
Kasserer: Anna Ørbæk, Sæbehuset.

FJERRITSLEV.
Formand: Kaj Brøndberg, Dommerkontoret.
Kasserer: J. Munksgaard, Gæstgivergaarden.

FREDERICIA.
Formand: Søren Møller, Kongensstræde 75.
Kasserer: Samme.

FREDERIKSHAVN.
Formand: Chr. Petersen, Søndergade 81.
Kasserer: Andreas Petersen, Asylgade 3.

FREDERIKSVÆRK.
Formand: Paul J. Lund, Trælasthandelen.
Kasserer: Valborg Brynildsen, M. Nielsen, Hundested.

GRENAA.
Formand: A. R. Andersen, Kæmnerkontoret.
Kasserer: Johannes Larsen, Købmand Kleis.

GRINDSTED.
Formand: O. Sørensen, Frederiksberggade.
Kasserer: Frk. E. Nielsen, Sæbehuset.

HADSUND.
Formand: Oscar Sørensen, Slagteriet.
Kasserer: Laura Larsen, Manufakturhandler L. Faber.

HAMMEL.
Formand: P. Jespersen, Svineslagteriet.
Kasserer: Chr. Staugaard, Dansk Textil Udsalg.

HASLEV.
Formand: Honoré Jensen, Tinghuset.
Kasserer: C. Christensen, Alf Grenaa.

HELSINGE.
Formand: Ferd. Nicolaisen, Jens Chr. Hansen.
Kasserer: Ove Jørgensen, Bernh. Olsen.

HELSINGØR.
Formand: Harald Pedersen, Arbejdernes Fællesorg.
Kasserer: P. Jensen, Fællesforretningen.

HERNING.
Formand: A. Lorenzen, Fonnesbechgade.
Kasserer: Kirstine Therkelsen, Smedegade 17.

HILLERØD.
Formand: J. Sigvertsen, Værktøjsforretningen.
Kasserer: Vald. Fassing, Frederiksværkgade 6.

HJØRRING.
Formand: H. Hein, Nørreallé 5.
Kasserer: Holger Jensen, Nørregade 17.

HOBRO.
Formand: Vald. Willumsen, Adelgade 75.
Kasserer: Aage Nielsen, By- og Herredskontoret.

HOLBÆK.
Formand. C. Heilesen, Markedsgade 2.
Kasserer: Frk. M. Hansen, Kastanievej 21.

HOLSTEBRO.
Formand: Reinhardt Thomsen, Axel Lund.
Kasserer: Viggo Christensen Kamstrup, Aage Petersen.

HOLSTED.
Formand: E. Kirkebæk.
Kasserer: Bankassistent Jes Larsen.

HORSENS.
Formand: Viktor Jensen, Ny Havnegade 57. Telef. 1152.
Kasserer: Chr. Bjørslev, Fredensgade 2. Telef. 1486.

KALLUNDBORG.
Formand: Wallentin Wadt, Kommunekontoret.
Kasserer: Margrethe Rasmussen, Lundevej 31.

KJELLERUP.
Formand: E. Sørensen, Østergade. Telef. 171.
Kasserer: Samme.

KOLDING.
Formand: N. C. Nielsen, Frederiksgade 56. Telef. 903.
Kasserer: Axel L. Lorenzen, Anna Collinsvej 31.

KORSØR.
Formand: Osvald Christiansen, Harald Fischer.
Kasserer: Anna Andreasen, Slottensgade 23.

KØBENHAVN.
Formand: Viggo Pedersen, Værnedamsvej 8, Mezz., V. Tlf. 13336.
Tr. paa Kontoret: Kl. 11—1 og Mandag 7—8.
Kasserer: Aage Mathiesen, Værnedamsvej 8, Mezz. V.
Tr. paa Kontoret: Kl. 1—3 og Torsdag 7—8.
Bog- og Papirmedhj.-Afd.: Formand: O. Juul Rendil, Holmens Kanal 30 1. Tr. paa Kontoret: Tirsdag 8—9.
Central-Afd.: Formand: Hj. Larsen, Thorsgades Forlængelse 109 2, L. Telef. Taga 1697 x. Tr. paa Kontoret: Torsdag 8—9.
Cigar- og Tobaksmedhj.-Afd.: Formand: H. Weber, Vald. Holmersgade 25, Str. Tr. paa Kontoret: Onsdag 8—9.
Elektr.- og Belysningsmedhj.-Afd.: Formand: Aage Psilander, Bjørnsonsvej 64, Valby. Tr. paa Kontoret: Fredag 8—9.
Forsikringsmedhj.-Afd.: Formand: Jens Nielsen, Brobergsg. 9, C. Tr. paa Kontoret: Torsdag 8—9.
Isenkrammedhj.-Afd.: Formand: Chr. Skjolding, Sønderg. 21, St., B. Telef. Vester 2336 v. Tr. paa Kontoret: Tirsdag 8—9.
Kolonialmedhj.-Afd.: Formand: Kr. Kristensen, Værnedamsvej 8, Mezz., V. Tr. paa Kontoret: Onsdag 8—9.
Kontormedhj.-Afd.: Formand: Viggo Pedersen, Værnedamsvej 8, Mezz., V. Telef. 13336. Tr. paa Kontoret: Mandag 8—9.
Manufakturmedhj.-Afd.: Formand: Hans Christensen, St. Annagade 38 1, C. Tr. paa Kontoret: Mandag 8—9.
Sæbe- og Parfumeriemedhj.-Afd.: Formand: Agnes Christoffersen, Nikolajplads 63, K. Tr. paa Kontoret: Fredag 8—9.

KØGE.
Formand: P. Juul Nielsen, Codan Værftet.
Kasserer: Svend G. Hansen, Nørregade 115.

LANGELAND.
Formand: J. L. Winkler, Th. Edsberg, Østergade, Rudkøbing.
Kasserer: Carlo Mejlsgaard, Kæmnerkontoret.

LEMVIG.
Formand: Harald Christensen, Materialhandelen.
Kasserer: Samme.

LØGSTØR.
Formand: R. Petersen, Andelsbanken.
Kasserer: Chr. Madsen-Hollesen, Løgstør Bank.

MARIAGER.
Formand: N. L. Winther, Banken.
Kasserer: Samme.

MARIBO.
Formand: H. Dreyer, Østergade 1.
Kasserer: H. F. K. Rahbek, Villa »Ly«.

MIDDELFART.
Formand: Magnus Jørgensen, Tværgade 6.
Kasserer: P. J. Vestergaard, Skovgade.

NAKSKOV.
Formand: A. Hansen, Nakskov komm. Administrationskontor.
Kasserer: Samme.

NIBE.
Formand: P. Mikkelsen, Jernhandelen.
Kasserer: Verner Rosenmeyer, Thomas Larsen.

NORDBANE-AFDELINGEN (Lyngby, Holte, Birkerød og Gentofte).
Formand: H. Struve, Lundtoftevej 43, Lyngby.
Kasserer: Samme.

NYBORG.
Formand: Emil Andersen, J. M. Thuesen.
Kasserer: Sigismund Nielsen, Søndergade 13.

NYKØBING F.
Formand: J. Helmer Petersen, Nykøbing F.
Kasserer: Agnes Petersen, Strandvej 5.

NYKØBING M.
Formand: E. Ried, Jernbanegade.
Kasserer: C. Emil Paulsen, Kirketorvet.

NYKØBING S.
Formand: Werner Hansen, Købmand H. Hansen.
Kasserer: Karen Henriksen, Kommunekontoret.

NYSTED.
Formand: Oswald Klens-Elkjær, Vett & Wessel.
Kasserer: E. Laursen, Købmand Tommerup.

NÆSTVED.
Formand: Bernh. Rasmussen, Sydsjællandsk Jernforretning A/S.
Kasserer: Poul Hemmingsen, Godthaabs Allé 26.

ODDER.
Formand: Høgh-Andersen, Torvet.
Kasserer: K. M. Andersen, Holsteinsgade 22.

ODENSE.
Formand: Carl Foverskov, Vesterg. 78. Tlf. 2012. Priv. Tlf. 2616.
Kasserer: Samme.
Central-Afd.: Formand: W. Knudsen, Frederiksgade 17.
Kolonial-Afd.: Formand: Poul Gersig, Fisketorvet 9.
Kontor-Afd.: Formand: Georg Andersen, Frederiksens Allé 30, Fruens Bøge.
Manufaktur-Afd.: Formand: Aage Hansen, Pariserbasaren.

PRÆSTØ.
Formand: A. Opager, Adelgade 55.
Kasserer: Marius Larsen, Købmand Otto Madsen.

RANDERS.
Formand: Viggo Ludvigsen, H. K. M. F., Fabriksstr. 10. Tlf. 2045.
Kasserer: Samme.

RIBE.
Formand: J. Chr. Hansen, Pugaardsvej 206.
Kasserer: Esther Thomsen, Grønnegade 434.

RINGE.
Formand: Chr. Hansen, A. Knudsen.
Kasserer: Valborg Hansen, Vett & Wessel.

RINGKØBING.
Formand: M. Gundesen, Struer & Mikkelsen.
Kasserer: K. Hansen, Bredgade 7.

RINGSTED.
Formand: Vilh. Nielsen, Chr. Petersen.
Kasserer: M. C. Rasmussen, Kommunekontoret.

ROSKILDE.
Formand Knud D. Andersen, Algade 2.
Kasserer: Paul Løgager, Jernbanegade 68³.

RØDBY.
Formand: L. Ruus, Ringsebøllevej.
Kasserer: Chr. Hansen, H. C. Hovmann.

SAKSKØBING.
Formand: Jacob Christensen, Crome & Goldschmidt.
Kasserer: Marie Rasmussen, A. Green.

SAMSØ.
Formand: Back Jensen, Heegaard Hansen, Onsbjerg. Tlf. 145 B.
Kasserer: August Nielsen, Onsbjerg pr. Koldby.

SILKEBORG.
Formand: Alf. Jacobsen, Nationalf. Sanatorium.
Kasserer: Ingrid Buch, Kaffeboden, Søndergade 1. Telef. 334.

SKANDERBORG.
Formand: Nolfi Jensen, Adelgade 64.
Kasserer: J. Christoffersen, J. P. Møller.

SKELSKØR.
Formand: Petersen, Carl Meeding.
Kasserer: Axel H. P. Bentzen, Isenkramcentralen.

SKERN-TARM.
Formand: Vald. Nielsen, Skern.
Kasserer: Martin Pedersen, Skern.

SKIVE.
Formand: Holger N. Søndergaard, Havnegade.
Kasserer: Axel V. R. Fischer, I. D. Koopmann A/S.

SLAGELSE.
Formand: George Nielsen, St. Mikkelsgade 16³.
Kasserer: P. Jensen, Nansensgade 2.

SORØ.
Formand: Jacob Jørgensen, Petersen & Jørgensen.
Kasserer: Oscar Petersen, Petersen & Jørgensen.

STEGE.
Formand: H. Kleisdorff, Crome & Goldschmidt.
Kasserer: A. M. Petersen, Frejrs Filial.

STOREHEDINGE.
Formand: G. A. Jørgensen, Chr. Richter.
Kasserer: Samme.

STRUER.
Formand: Axel Th. Christensen, Kæmnerkontoret.
Kasserer: Plesner Mathiasen, Vareindkøbsforeningen.

STUBBEKØBING.
Formand: H. P. Brandt Jørgensen, E. J. Bassøe.
Kasserer: Samme.

SVENDBORG.
Formand: R. Petersen, Høje Bøgevej 36.
Kasserer: Harald Rasmussen, Belvedere 1.

THISTED.
Formand: Johs. Jensen, Dr. Louisegade 10. Telefon 542.
Kasserer: Laur. Jensen, Storegade 24.

TØRRING.
Formand: Reinholdt Christoffersen.
Kasserer: Sigvald Petersen, J. Hauge.

VARDE.
Formand: Vald. Andersen, Crome & Goldschmidt.
Kasserer: Alfred Sørensen, Sagfører Agger.

VEJEN.
Formand: N. Chr. Cramer, Rosengade.
Kasserer: P. Fisker, Nørregade 49¹.

VEJLE.
Formand: C. Drostrup, Nørregade 5.
Kasserer: Mich. Nielsen, Jernbanegade 1.

VIBORG.
Formand: K. Ramsing Jensen, Bryggeriet Odin.
Kasserer: Helmer Olsen, Fredensgade 42.

VORDINGBORG.
Formand: H. L. Hansen, Kontantforretningen.
Kasserer: Otto Jensen, Algade 81.

HOVEDBESTYRELSEN.

Forretningsfører, Borgerrepræsentant **Jens Johansen**, Gl. Kongevej 6³ B.
Hovedkasserer **Julius Hansen** (Viceforretningsfører), Gl. Kongevej 6³, B.
Kontormedhjælper **Viggo Pedersen**, Værnedamsvej 8, Mezz.
Borgerrepræsentant, Fuldmægtig **Peter Wraae**, Sundholmsvej 53, S.
Isenkrammedhjælper **Chr. Skjolding**, Søndergade 21, St., B.
Borgmester, Fuldmægtig **A. Andreasen**, Bagterpvej 4, Hjørring.
Bogholder **Magnus Jørgensen**, Tværgade 6, Middelfart.
Forretningsfører **Martin Pedersen**, Østergade 9, Nykøbing F.
Ekspeditrice **Agnes Christoffersen**, Nicolaj Plads 6³, K.
Kontormedhjælper **Henry Fetterlein**, Gl. Kongevej 6³, B.
Bankassistent **Gustav Pedersen**, Nørregade 53, Aarhus.
Forretningsfører **Svend Rosendal**, Vesteraagade 13, Aalborg.
Kommuneassistent **Victor Jensen**, Ny Havnegade 57, Horsens.
Afdelingschef **Peder Nørgaard**, Rud. Bergsgade 9, Str.

REPRÆSENTANTSKABET.

København:
Kr. Kristensen, Værnedamsvej 8, Mezz.
Jørgen Alexandersen, Thycho Brahes Allé 31², S.
Hj. Larsen, Thorsgades Forlængelse 109, L.
V. Staunsager, Solsikkevej, Brønshøj.
A. D. Henriksen, Studiestræde 15⁴, K.
S. Schaumborg Madsen, Blaagaardsgade 11, N.

Jylland:
N. C. Nielsen, Frederiksgade 56, Kolding.
Carl Knudsen, Falstersgade 15, Aarhus.
C. C. Knudsen, Herning.
Th. Hansen, Bredgade 18², Aalborg.
A. Elvig, Nørrehus, Frederikshavn.
Johs. Petersen, Ingerslev Plads 52, Aarhus.
Sten Vandborg, Aaboulevarden 7, Horsens.
A. Olesen, Nørrebro 61, Nykøbing M.

Fyn:
Carl Foverskov, Vestergade 78, Odense.
P. M. Berg, Østergade 45¹, Middelfart.

Sjælland:
Holger Eriksen, Socialdemokraten, Næstved.
Harald Pedersen, Arbejdernes Fællesorg., Helsingør.
Johs. L. Hesselgreen, I/S Nakskov Skibsværft, Nakskov.
Elna Brodthagen, Nobelstræde 7, Nykøbing F.

REVISORER.

H. P. Hansen, jun., Ndr. Fasanvej 42², N.
Willy Carlsen, Guldbergsgade 113, N.

Udgivet af Centralorganisationen. — Ansvarsh. Red. **Jens Johansen**, Gl. Kongevej 6, Kbhvn. B. — **Jensen & Rønager**, Dr. Tværg. 9, Kbhvn. K.

DANSK HANDELS- OG KONTORMEDHJÆLPER TIDENDE

ORGAN · FOR · CENTRALORGANISATIONEN · AF · DANSKE HANDELS- OG KONTORMEDHJÆLPERFORENINGER

No. 11 | 1. JUNI 1920 | 20de AARGANG



INDHOLD:

SØNDERJYLLAND

„UFATTELIG LIGEGYLDIGHED"

HVAD VI VANDT OG VÆRGER

STREJKEN HOS FÆLLESFORENINGEN

THI KENDES FOR RET —!

AMTS- OG RETSKONTORMEDHJÆLPERNES FÆLLESKLUB

FRA UDLANDET

MEDHJÆLPERSTÆVNE I KORSØR

TIL DE KØBENHAVNSKE MEDLEMMER

INDSAMLINGEN TIL NØDLIDENDE I ØSTRIG

HOVEDANMELDELSERNE

CONTO PRO DIVERSI

KONFLIKTER

FRA CENTRALORGANISATIONEN

FOR ETHVERT MEDLEM

Betal Kontingentet ved første Opkrævning. Restancer over 2 Maaneder medfører Sletning.

Ved Flytning skal dette meddeles Kassereren i den By, der forlades, og ved Ankomsten til den nye Plads skal De straks melde Dem til den stedlige Afdelings Kasserer.

Under Militærtjeneste skal De blive staaende som Medlem i den Afdeling, De ved Indkaldelsen var Medlem af.

Ved Opsigelse maa De straks henvende Dem til Afdelingen af Hensyn til Understøttelse og eventuel Pladsanvisning.

Modtag ikke en Opsigelse paa mindre end 14 Dage til den 1. i en Maaned.

Opsig ikke Deres Plads uden forud at have konfereret med Afdelingen derom.

Ønsker De optaget Forhandlinger med Deres Firma om Løn- og Arbejdsvilkaar, henvend Dem da først til Afdelingsformanden om Sagen.

Sørg for at faa Deres Kolleger i Firmaet organiserede, men forsøm ikke Deres Arbejde under Bestræbelserne herfor, da dette let giver Anledning til Uoverensstemmelser.

Naar Lønforhandling er indledet, maa Personalet ikke modtage noget Tilbud fra Firmaet, uden først at konferere med Organisationen derom.

Gør Dem klart, at Opgivelse af en paabegyndt Sag er en Svækkelse af Organisationens Position.

Vær forberedt paa, at selv en uskyldig udseende Sag kan udvikle sig til Konflikt, og regn paa Forhaand med Muligheden af at maatte sætte Deres Plads ind for en Sags Gennemførelse.

Svigt aldrig Deres Kammerater, selv om De personlig kan faa Fordel deraf.

Husk, at Sammenhold gør stærk og tænk paa, at hele Organisationen staar bag Dem i Arbejdet.

Vær altid i Overensstemmelse med Organisationen og ret Dem altid efter de Beslutninger, som dens ansvarlige Ledelse træffer, selv om dette ikke falder i Traad med Deres Opfattelse, thi husk, at disse Beslutninger maa træffes under Hensyn til hele Organisationens Tarv.

Overhold disse Regler punktlig.

Adresse-Fortegnelse.

Centralorganisationens Hovedkontor: København B., Gl. Kongevej 63. Kontortid 9—5. Lørdag 9—2.

Telefoner: 8143 og 12143. Telegr.-Adr.: Medhjælperstand. Girokonto 843.
Forretningsfører: Jens Johansen. Privat: Flensborggade 401. Telef. Vester 4171.
Hovedkasserer: Julius Hansen. Privat: Krogsgade 64, Ø.
Sekretærer: Harald Heie, »Forretningshuset«, Vigerslev Allé, Valby. Henry Fetterlein. Privat: Sofievej 144, V.

D. H. K. M. T. Redaktør: Jens Johansen, København B., Gl. Kongevej 63. Telefoner 8143 og 12143.
Ekspedition: Hovedkontoret, København B., Gl. Kongevej 63. Telefoner 8143 og 12143.

AGITATIONSUDVALGENE: København: Viggo Pedersen, Værnedamsvej 8, V. Telef. 13336.
Fyn: Carl Feverskov, Vestergade 78, Odense. Telef. 2012.
Jylland: Gustav Pedersen, Nørregade 53, Aarhus. Telef. 3866.
Sjælland: Harald Pedersen, Arbejdernes Fællesorg., Helsingør. Telef. 326.

AALBORG-NØRRESUNDBY.
Formand: Svend Rosendal, Vesteraagade 13, Aalborg. Tlf. 8375.
Kasserer: Samme.
Central: Formand: H. P. Jensen, Singer, Gravensgade.
Kolonial: Formand: Chr. Madsen, Søndergade 7, Nr. Sundby.
Kontor: Formand: Vald. Nielsen, Louisegade 3.
Manufaktur: Formand: Axel Hou, Nytorv 1.

AARHUS.
Formand: Gustav Pedersen, Nørregade 53. Tlf. 3866.
Kasserer: Samme.
Central: Formand: M. Kornmaaler, Dr. Margrethesvej 23.
Isenkram: Formand: Fridolin Poulsen, Frodesvej 5, Aabyhøj.
Kolonial: Formand: Søren Andersen, Spanien 11.
Kommunale Kontormedhjælpere: Formand: H. W. Andersen, de Mezasvej 7, Stuen.
Kontor: Formand: Gustav Pedersen, Nørregade 53.
Manufaktur: Formand: Hother V. Petersen, C. C. Andersen, St. Torv.

AARS.
Formand: E. Christensen, Hjortkær & Co.
Kasserer: Chr. Fleng, Andelsslagteriet.

AARUP.
Formand: P. L. Petersen, Aarup.
Kasserer: Samme.

ASSENS.
Formand: Chr. Larsen, Vett & Wessel.
Kasserer: Ludvig Møller, Ny Adelgade 39.

BOGENSE.
Formand: Søren Agermose, Bogense.
Kasserer: A. V. Petersen, Hotellet.

BORNHOLM.
Formand: Ejnar Pedersen, St. Torvegade, Rønne.
Kasserer: Estrid Kyhn, Økonomien, Rønne.

BRAMMINGE.
Formand: Iver N. Tilgaard, Købmand Chr. Hansen.
Kasserer: Samme.

BRANDE.
Formand: Harald Aastrup, Brande.
Kasserer: M. Husum, N. I. Møller & Søn.

BRØNDERSLEV.
Formand: Buch Nielsen, Gravensgade 23.
Kasserer: Emil Sørensen, Bredgade.

EIBY.
Formand: Holger Hansen, Eiby.
Kasserer: Samme.

ESBJERG.
Formand: Lauritz Godsted, Skolegade 12.
Kasserer: Samme.

FAABORG.
Formand: Henning Thomsen, Fr. v. Hemme.
Kasserer: Ingeborg Hansen, Grønnegade.

FAKSE.
Formand: Chr. Wendt, Karise.
Kasserer: Anna Ørbæk, Sæbehuset.

FJERRITSLEV.
Formand: Kaj Brøndberg, Dommerkontoret.
Kasserer: J. Munksgaard, Gæstgivergaarden.

FREDERICIA.
Formand: Søren Møller, Kongensstræde 75.
Kasserer: Hugo Rømhild, Sdr. Voldgade 9.

FREDERIKSHAVN.
Formand: Chr. Madsen, Voldgade 6.
Kasserer: Andreas Petersen, Asylgade 3.

FREDERIKSVÆRK.
Formand: Paul J. Lund, Trælasthandelen.
Kasserer: Valborg Brynildsen, M. Nielsen, Hundested.

GRENAA.
Formand: A. R. Andersen, Kæmnerkontoret.
Kasserer: Johannes Larsen, Købmand Kleis.

GRINDSTED.
Formand: O. Sørensen, Frederiksberggade.
Kasserer: Frk. E. Nielsen, Sæbehuset.

HADSUND.
Formand: Oscar Sørensen, Slagteriet.
Kasserer: Laura Larsen, Manufakturhandler L. Faber.

HAMMEL.
Formand: P. Jespersen, Svineslagteriet.
Kasserer: Chr. Staugaard, Dansk Textil Udsalg.

HASLEV.
Formand: Honoré Jensen, Tinghuset.
Kasserer: C. Christensen, Alf Grenaa.

HELSINGE.
Formand: Ferd. Nicolaisen, Jens Chr. Hansen.
Kasserer: Ove Jørgensen, Bernh. Olsen.

HELSINGØR.
Formand: Harald Pedersen, Arbejdernes Fællesorg.
Kasserer: P. Jensen, Fællesforretningen.

HERNING.
Formand: A. Lorenzen, Fonnesbechgade.
Kasserer: Kirstine Therkelsen, Smedegade 17.

HILLERØD.
Formand: J. Sigvertsen, Værktøjsforretningen.
Kasserer: Vald. Fassing, Frederiksværkgade 6.

HJØRRING.
Formand: H. Hein, Nørreallé 5.
Kasserer: Holger Jensen, Nørregade 17.

HOBRO.
Formand: Vald. Willumsen, Adelgade 75.
Kasserer: Aage Nielsen, By- og Herredskontoret.

HOLBÆK.
Formand. C. Heilesen, Markedsgade 2.
Kasserer: Frk. M. Hansen, Kastanievej 21.

HOLSTEBRO.
Formand: Reinhardt Thomsen, Axel Lund.
Kasserer: Viggo Christensen Kamstrup, Aage Petersen.

HOLSTED.
Formand: E. Kirkebæk.
Kasserer: Bankassistent Jes Larsen.

HORSENS.
Formand: Viktor Jensen, Ny Havnegade 57. Telef. 1152.
Kasserer: Chr. Bjørslev, Fredensgade 2. Telef. 1436.

KALLUNDBORG.
Formand: Wallentin Wadt, Kommunekontoret.
Kasserer: Margrethe Rasmussen, Lundevej 31.

KJELLERUP.
Formand: E. Sørensen, Østergade. Telef. 171.
Kasserer: Samme.

KOLDING.
Formand: N. C. Nielsen, Frederiksgade 56. Telef. 903.
Kasserer: Axel L. Lorenzen, Anna Collinsvej 31.

KORSØR.
Formand: Osvald Christiansen, Harald Fischer, Havnepladsen.
Kasserer: Anna Andreasen, Slottensgade 23.

KØBENHAVN.
Formand: Viggo Pedersen, Værnedamsvej 8, Mezz., V. Tlf. 13336. Tr. paa Kontoret: Kl. 11—1 og Mandag 7—8.
Kasserer: Aage Mathiesen, Værnedamsvej 8, Mezz. V. Tr. paa Kontoret: Kl. 1—3 og Torsdag 7—8.
Bog- og Papirmedhj.-Afd.: Formand: O. Juul Rendil, Holmens Kanal 30 1. Tr. paa Kontoret: Tirsdag 8—9.
Central-Afd.: Formand: Hj. Larsen, Thorsgades Forlængelse 109 2. L. Telef. Taga 1697 x. Tr. paa Kontoret: Torsdag 8—9.
Cigar- og Tobaksmedhj.-Afd.: Formand: H. Weber, Vald. Holmersgade 25, Str. Tr. paa Kontoret: Onsdag 8—9.
Elektr.- og Belysningsmedhj.-Afd.: Formand: Aage Psilander, Bjørnsonsvej 64, Valby. Tr. paa Kontoret: Fredag 8—9.
Forsikringsmedhj.-Afd.: Formand: Jens Nielsen, Brobergsg. 9, C. Tr. paa Kontoret: Torsdag 8—9.
Isenkrammedhj.-Afd.: Formand: Chr. Skjolding, Sønderg. 21, St., B. Telef. Vester 2336 v. Tr. paa Kontoret: Tirsdag 8—9.
Kolonialmedhj.-Afd.: Formand: Kr. Kristensen, Værnedamsvej 8, Mezz., V. Tr. paa Kontoret: Onsdag 8—9.
Kontormedhj.-Afd.: Formand: Viggo Pedersen, Værnedamsvej 8, Mezz., V. Telef. 13336. Tr. paa Kontoret: Mandag 8—9.
Manufakturmedhj.-Afd.: Formand: Hans Christensen, St. Annagade 38 1, C. Tr. paa Kontoret: Mandag 8—9.
Sæbe- og Parfumeriemedhj.-Afd.: Formand: Agnes Christoffersen, Nikolajplads 63, K. Tr. paa Kontoret: Fredag 8—9.

KØGE.
Formand: P. Juul Nielsen, Codan Værftet.
Kasserer: Svend G. Hansen, Nørregade 115.

LANGELAND.
Formand: J. L. Winkler, Th. Edsberg, Østergade, Rudkøbing.
Kasserer: Carlo Mejlsgaard, Kæmnerkontoret.

LEMVIG.
Formand: Harald Christensen, Materialhandelen.
Kasserer: Samme.

LØGSTØR.
Formand: R. Petersen, Andelsbanken.
Kasserer: Chr. Madsen-Hollesen, Løgstør Bank.

MARIAGER.
Formand: N. L. Winther, Banken.
Kasserer: Samme.

MARIBO.
Formand: H. Dreyer, Østergade 1.
Kasserer: H. F. K. Rahbek, Villa »Ly«.

MIDDELFART.
Formand: Magnus Jørgensen, Tværgade 6.
Kasserer: P. J. Vestergaard, Skovgade.

NAKSKOV.
Formand: A. Hansen, Nakskov komm. Administrationskontor.
Kasserer: Samme.

NIBE.
Formand: P. Mikkelsen, Jernhandelen.
Kasserer: Verner Rosenmeyer, Thomas Larsen.

NORDBANE-AFDELINGEN (Lyngby, Holte, Birkerød og Gentofte).
Formand: H. Struve, Lundtoftevej 43, Lyngby.
Kasserer: Bendt Bentsen, Ravnholm Læderf., Lyngby.

NYBORG.
Formand: Chr. Nielsen, Kulforretningen.
Kasserer: Sigismund Nielsen, Søndergade 12.

NYKØBING F.
Formand: J. Helmer Petersen, Nykøbing F.
Kasserer: Agnes Petersen, Strandvej 5.

NYKØBING M.
Formand: E. Ried, Jernbanegade.
Kasserer: C. Emil Paulsen, Kirketorvet.

NYKØBING S.
Formand: Werner Hansen, Købmand H. Hansen.
Kasserer: Karen Henriksen, Kommunekontoret.

NYSTED.
Formand: Oswald Klens-Elkjær, Vett & Wessel.
Kasserer: E. Laursen, Købmand Tommerup.

NÆSTVED.
Formand: Bernh. Rasmussen, Sydsjællandsk Jernforretning A/S.
Kasserer: Poul Hemmingsen, Godthaabs Allé 26.

ODDER.
Formand: Høgh-Andersen, Torvet.
Kasserer: K. M. Andersen, Holsteinsgade 22.

ODENSE.
Formand: Carl Foverskov, Vesterg. 78. Tlf. 2012. Priv. Tlf. 2616.
Kasserer: Samme.
Central-Afd.: Formand: W. Knudsen, Frederiksgade 17.
Kolonial-Afd.: Formand: Poul Gersig, Fisketorvet 9.
Kontor-Afd.: Formand: Georg Andersen, Frederiksens Allé 30, Fruens Bøge.
Manufaktur-Afd.: Formand: Aage Hansen, Pariserbasaren.

PRÆSTØ.
Formand: A. Opager, Adelgade 55.
Kasserer: Marius Larsen, Købmand Otto Madsen.

RANDERS.
Formand: Viggo Ludvigsen, H. K. M. F., Fabriksstr. 10. Tlf. 2045.
Kasserer: Samme.

RIBE.
Formand: Valborg Hansen, Vett & Wessel.
Kasserer: Samme.

RINGE.
Formand: Chr. Hansen, A. Knudsen.
Kasserer: Valborg Hansen, Vett & Wessel.

RINGKØBING.
Formand: M. Gundesen, Nygade 13.
Kasserer: K. Hansen, Brødgade 7.

RINGSTED.
Formand: Vilh. Nielsen, Chr. Petersen.
Kasserer: M. C. Rasmussen, Kommunekontoret.

ROSKILDE.
Formand Knud D. Andersen, Algade 2.
Kasserer: Paul Løgager, Jernbanegade 68.

RØDBY.
Formand: L. Ruus, Ringsebøllevej.
Kasserer: Chr. Hansen, H. C. Hovmann.

SAKSKØBING.
Formand: Jacob Christensen, Crome & Goldschmidt.
Kasserer: Marie Rasmussen, A. Green.

SAMSØ.
Formand: August Nielsen, Onsbjerg pr. Koldby.
Kasserer: Samme.

SILKEBORG.
Formand: Alf. Jacobsen, Nationalf. Sanatorium.
Kasserer: Ingrid Buch, Kaffeboden, Søndergade 1. Telef. 334.

SKANDERBORG.
Formand: Nolfi Jensen, Adelgade 64.
Kasserer: J. Christoffersen, J. P. Møller.

SKELSKØR.
Formand: Petersen, Carl Meeding.
Kasserer: Axel H. P. Bentzen, Isenkramcentralen.

SKERN-TARM.
Formand: Vald. Nielsen, Skern.
Kasserer: Martin Pedersen, Skern.

SKIVE.
Formand: Holger N. Søndergaard, Havnegade.
Kasserer: Axel V. R. Fischer, I. D. Koopmann A/S.

SLAGELSE.
Formand: George Nielsen, St. Mikkelsgade 16 3.
Kasserer: P. Jensen, Nansensgade 2.

SORØ.
Formand: Jacob Jørgensen, Petersen & Jørgensen.
Kasserer: Oscar Petersen, Petersen & Jørgensen.

STEGE.
Formand: H. Kleisdorff, Crome & Goldschmidt.
Kasserer: A. M. Petersen, Frejrs Filial.

STOREHEDINGE.
Formand: G. A. Jørgensen, Chr. Richter.
Kasserer: Samme.

STRUER.
Formand: Axel Th. Christensen, Kæmnerkontoret.
Kasserer: Plesner Mathiasen, Vareindkøbsforeningen.

STUBBEKØBING.
Formand: H. P. Brandt Jørgensen, E. J. Bassøe.
Kasserer: Samme.

SVENDBORG.
Formand: R. Petersen, Høje Bøgevej 36.
Kasserer: Harald Rasmussen, Belvedere 1.

THISTED.
Formand: Johs. Jensen, Dr. Louisegade 10. Telefon 542.
Kasserer: Laur. Jensen, Storegade 24.

TØRRING.
Formand: Reinholdt Christoffersen.
Kasserer: Sigvald Petersen, Jr. Hauge.

VARDE.
Formand: Vald. Andersen, Crome & Goldschmidt.
Kasserer: Alfred Sørensen, Sagfører Agger.

VEJEN.
Formand: N. Chr. Cramer, Rosengade.
Kasserer: P. Fisker, Nørregade 491.

VEJLE.
Formand: C. Drostrup, Nørregade 5.
Kasserer: Mich. Nielsen, Jernbanegade 1.

VIBORG.
Formand: K. Ramsing Jensen, Bryggeriet Odin.
Kasserer: Helmer Olsen, Fredensgade 42.

VORDINGBORG.
Formand: H. L. Hansen, Kontantforretningen.
Kasserer: Otto Jensen, Algade 81.

HOVEDBESTYRELSEN.

Forretningsfører, Borgerrepræsentant **Jens Johansen**, Gl. Kongevej 63 B.
Hovedkasserer **Julius Hansen** (Viceforretningsfører), Gl. Kongevej 63, B.
Kontormedhjælper **Viggo Pedersen**, Værnedamsvej 8, Mezz.
Borgerrepræsentant, Fuldmægtig **Peter Wraae**, Sundholmsvej 53, S.
Isenkrammedhjælper **Chr. Skjolding**, Søndergade 21, St., B.
Borgmester, Fuldmægtig **A. Andreasen**, Bagterpvej 4, Hjørring.
Bogholder **Magnus Jørgensen**, Tværgade 6, Middelfart.
Forretningsfører **Martin Pedersen**, Østergade 9, Nykøbing F.
Ekspeditrice **Agnes Christoffersen**, Nicolaj Plads 63, K.
Kontormedhjælper **Henry Fetterlein**, Gl. Kongevej 63, B.
Bankassistent **Gustav Pedersen**, Nørregade 53, Aarhus.
Forretningsfører **Svend Rosendal**, Vesteraagade 13, Aalborg.
Kommuneassistent **Victor Jensen**, Ny Havnegade 57, Horsens.
Afdelingschef **Peder Nørgaard**, Rud. Bergsgade 9, Str.

REPRÆSENTANTSKABET.

København:
Kr. Kristensen, Værnedamsvej 8, Mezz.
Jørgen Alexandersen, Thycho Brahes Allé 312, S.
Hj. Larsen, Thorsgades Forlængelse 109, L.
V. Staunsager, Solsikkevej, Brønshøj.
A. D. Henriksen, Studiestræde 154, K.
S. Schaumborg Madsen, Blaagaardsgade 11, N.

Jylland:
N. C. Nielsen, Frederiksgade 56, Kolding.
Carl Knudsen, Falstersgade 15, Aarhus.
C. C. Knudsen, Herning.
Th. Hansen, Bredgade 182, Aalborg.
A. Elvig, Nørrehus, Frederikshavn.
Johs. Petersen, Ingerslev Plads 52, Aarhus.
Sten Vandborg, Aaboulevarden 7, Horsens.
A. Olesen, Nørrebro 61, Nykøbing M.

Fyn:
Carl Foverskov, Vestergade 78, Odense.
P. M. Berg, Østergade 451, Middelfart.

Sjælland:
Holger Eriksen, Socialdemokraten, Næstved.
Harald Pedersen, Arbejdernes Fællesorg., Helsingør.
Johs. L. Hesselgreen, I/S Nakskov Skibsværft, Nakskov.
Elna Brodthagen, Nobelstræde 7, Nykøbing F.

REVISORER.

H. P. Hansen, jun., Ndr. Fasanvej 422, N.
Willy Carlsen, Guldbergsgade 113, N.

Udgivet af Centralorganisationen. — Ansvarsh. Red. **Jens Johansen**, Gl. Kongevej 6, Kbhvn. B. — **Jensen & Rønager**, Dr. Tværg. 9, Kbhvn. K.

DANSK HANDELS- OG KONTORMEDHJÆLPER TIDENDE

ORGAN · FOR · CENTRALORGANISATIONEN · AF · DANSKE HANDELS- OG KONTORMEDHJÆLPERFORENINGER

No. 12 | 15. JUNI 1920 | 20de AARGANG



INDHOLD:

PRISFALD?

HOVEDBESTYRELSESMØDET

STIFTELSESFEST OG BANNERINDVIELSE

STREJKEN HOS FÆLLESFORENINGEN AFSLUTTET

VOR FØRSTE SAG VED DEN FASTE VOLDGIFTSRET

NY AFDELING I FREDERIKSSUND

SOMMERSTÆVNE PAA FYN

MIDTJYDSK MEDHJÆLPERSTÆVNE

CONTO PRO DIVERSI

HOVEDANMELDELSERNE

KONFLIKTER

FRA CENTRALORGANISATIONEN

FOR ETHVERT MEDLEM

Betal Kontingentet ved første Opkrævning. Restancer over 2 Maaneder medfører Sletning.

Ved Flytning skal dette meddeles Kassereren i den By, der forlades, og ved Ankomsten til den nye Plads skal De straks melde Dem til den stedlige Afdelings Kasserer.

Under Militærtjeneste skal De blive staaende som Medlem i den Afdeling, De ved Indkaldelsen var Medlem af.

Ved Opsigelse maa De straks henvende Dem til Afdelingen af Hensyn til Understøttelse og eventuel Pladsanvisning.

Modtag ikke en Opsigelse paa mindre end 14 Dage til den 1. i en Maaned.

Opsig ikke Deres Plads uden forud at have konfereret med Afdelingen derom.

Ønsker De optaget Forhandlinger med Deres Firma om Løn- og Arbejdsvilkaar, henvend Dem da først til Afdelingsformanden om Sagen.

Sørg for at faa Deres Kolleger i Firmaet organiserede, men forsøm ikke Deres Arbejde under Bestræbelserne herfor, da dette let giver Anledning til Uoverensstemmelser.

Naar Lønforhandling er indledet, maa Personalet ikke modtage noget Tilbud fra Firmaet, uden først at konferere med Organisationen derom.

Gør Dem klart, at Opgivelse af en paabegyndt Sag er en Svækkelse af Organisationens Position.

Vær forberedt paa, at selv en uskyldig udseende Sag kan udvikle sig til Konflikt, og regn paa Forhaand med Muligheden af at maatte sætte Deres Plads ind for en Sags Gennemførelse.

Svigt aldrig Deres Kammerater, selv om De personlig kan faa Fordel deraf.

Husk, at Sammenhold gør stærk og tænk paa, at hele Organisationen staar bag Dem i Arbejdet.

Vær altid i Overensstemmelse med Organisationen og ret Dem altid efter de Beslutninger, som dens ansvarlige Ledelse træffer, selv om dette ikke falder i Traad med Deres Opfattelse, thi husk, at disse Beslutninger maa træffes under Hensyn til hele Organisationens Tarv.

Overhold disse Regler punktlig.

Adresse-Fortegnelse.

Centralorganisationens Hovedkontor: København B., Gl. Kongevej 68. Kontortid 9—5. Lørdag 9—2.

Telefoner: 8143 og 12143. Telegr.-Adr.: Medhjælperstand. Girokonto 843.
Forretningsfører: Jens Johansen. Privat: Flensborggade 401. Telef. Vester 4171.
Hovedkasserer: Julius Hansen. Privat: Krogsgade 64, Ø.
Sekretærer: Harald Heie, »Forretningshuset«, Vigerslev Allé, Valby. Henry Fetterlein. Privat: Sofievej 144, V.

D. H. K. M. T. Redaktør: Jens Johansen, København B., Gl. Kongevej 68. Telefoner 8143 og 12143.
Ekspedition: Hovedkontoret, København B., Gl. Kongevej 68. Telefoner 8143 og 12143.

AGITATIONSUDVALGENE: København: Viggo Pedersen, Værnedamsvej 8, V. Telef. 13336.
Fyn: Carl Feveskov, Vestergade 78, Odense. Telef. 2012.
Jylland: Gustav Pedersen, Nørregade 53, Aarhus. Telef. 3866.
Sjælland: Harald Pedersen, Arbejdernes Fællesorg., Helsingør. Telef. 326.

AALBORG-NØRRESUNDBY.
Formand: Svend Rosendal, Vesteraagade 13, Aalborg. Tlf. 8375.
Kasserer: Samme.
Central: Formand: H. P. Jensen, Singer, Gravensgade.
Kolonial: Formand: Chr. Jørgensen, Østerbro 581.
Kontor: Formand: Th. Hansen, Bredegade 182.
Manufaktur: Formand: Axel Hou, Nytorv 1.

AARHUS.
Formand: Gustav Pedersen, Nørregade 53. Tlf. 3866.
Kasserer: Samme.
Central: Formand: M. Kornmaaler, Dr. Margrethesvej 23.
Isenkram: Formand: Fridolin Poulsen, Frodesvej 5, Aabyhøj.
Kolonial: Formand: Søren Andersen, Spanien 11.
Kommunale Kontormedhjælpere: Formand: H. W. Andersen, de Mezasvej 7, Stuen.
Kontor: Formand: Gustav Pedersen, Nørregade 53.
Manufaktur: Formand: Hother V. Petersen, C. C. Andersen, St. Torv.

AARS.
Formand: E. Christensen, Hjortkær & Co.
Kasserer: Chr. Fleng, Andelsslagteriet.

AARUP.
Formand: P. L. Petersen, Aarup.
Kasserer: Samme.

ASSENS.
Formand: Chr. Larsen, Vett & Wessel.
Kasserer: Ludvig Møller, Ny Adelgade 39.

BOGENSE.
Formand: Søren Agermose, Bogense.
Kasserer: A. V. Petersen, Hotellet.

BORNHOLM.
Formand: Ejnar Pedersen, St. Torvegade, Rønne.
Kasserer: Estrid Kyhn, Økonomien, Rønne.

BRAMMINGE.
Formand: Iver N. Tilgaard, Købmand Chr. Hansen.
Kasserer: Samme.

BRANDE.
Formand: Harald Aastrup, Brande.
Kasserer: M. Husum, N. I. Møller & Søn.

BRØNDERSLEV.
Formand: Buch Nielsen, Gravensgade 28.
Kasserer: Emil Sørensen, Bredgade.

EIBY.
Formand: Holger Hansen, Eiby.
Kasserer: Samme.

ESBJERG.
Formand: Lauritz Godsted, Skolegade 12.
Kasserer: Samme.

FAABORG.
Formand: Henning Thomsen, Fr. v. Hemme.
Kasserer: Ingeborg Hansen, Grønnegade.

FAKSE.
Formand: Chr. Wendt, Karise.
Kasserer: Anna Ørbæk, Sæbehuset.

FJERRITSLEV.
Formand: Kaj Brøndberg, Dommerkontoret.
Kasserer: J. Munksgaard, Gæstgivergaarden.

FREDERICIA.
Formand: Søren Møller, Kongensstræde 75.
Kasserer: Hugo Rømhild, Sdr. Voldgade 9.

FREDERIKSHAVN.
Formand: Chr. Madsen, Voldgade 6.
Kasserer: Andreas Petersen, Asylgade 3.

FREDERIKSSUND.
Formand: L. Bach Jensen, Elsass Sønner.
Kasserer: A. C. Nielsen, Maskinfabriken.

FREDERIKSVÆRK.
Formand: Paul J. Lund, Trælasthandelen.
Kasserer: Valborg Brynildsen, M. Nielsen, Hundested.

GRENAA.
Formand: A. R. Andersen, Lillegade 35.
Kasserer: Johannes Larsen, Købmand -Kleis.

GRINDSTED.
Formand: O. Sørensen, Frederiksberggade.
Kasserer: Frk. E. Nielsen, Sæbehuset.

HADSUND.
Formand: Oscar Sørensen, Slagteriet.
Kasserer: Laura Larsen, Manufakturhandler L. Faber.

HAMMEL.
Formand: P. Jespersen, Svineslagteriet.
Kasserer: Chr. Staugaard, Dansk Textil Udsalg.

HASLEV.
Formand: Honoré Jensen, Tinghuset.
Kasserer: C. Christensen, Alf Grenaa.

HELSINGE.
Formand: Ferd. Nicolaisen, Jens Chr. Hansen.
Kasserer: Ove Jørgensen, Bernh. Olsen.

HELSINGØR.
Formand: Harald Pedersen, Arbejdernes Fællesorg.
Kasserer: P. Jensen, Fællesforretningen.

HERNING.
Formand: A. Lorenzen, Fonnesbechgade.
Kasserer: Kirstine Therkelsen, Smedegade 17.

HILLERØD.
Formand: J. Sigvertsen, Værktøjsforretningen.
Kasserer: Vald. Fassing, Frederiksværkgade 6.

HJØRRING.
Formand: H. Hein, Nørreallé 5.
Kasserer: Holger Jensen, Nørregade 17.

HOBRO.
Formand: Vald. Willumsen, Adelgade 75.
Kasserer: Aage Nielsen, By- og Herredskontoret.

HOLBÆK.
Formand: C. Heilesen, Markedsgade 2.
Kasserer: Frk. M. Hansen, Kastanievej 21.

HOLSTEBRO.
Formand: Reinhardt Thomsen, Axel Lund.
Kasserer: Viggo Christensen Kamstrup, Aage Petersen.

HOLSTED.
Formand: E. Kirkebæk.
Kasserer: Bankassistent Jes Larsen.

HORSENS.
Formand: Viktor Jensen, Ny Havnegade 57. Telef. 1152.
Kasserer: Chr. Bjørslev, Fredensgade 2. Telef. 1486.

KALLUNDBORG.
Formand: Johs. Egeberg, Lundevej 11.
Kasserer: Margrethe Rasmussen, Lundevej 31.

KJELLERUP.
Formand: E. Sørensen, Østergade. Telef. 171.
Kasserer: Samme.

KOLDING.
Formand: N. C. Nielsen, Frederiksgade 56. Telef. 903.
Kasserer: Axel L. Lorenzen, Anna Collinsvej 31.

KORSØR.
Formand: Osvald Christiansen, Harald Fischer, Havnepladsen.
Kasserer: Anna Andreasen, Slottensgade 23.

KØBENHAVN.
Formand: Viggo Pedersen, Værnedamsvej 8, Mezz., V. Tlf. 13336.
Tr. paa Kontoret: Kl. 11—1 og Mandag 7—8.
Kasserer: Aage Mathiesen, Værnedamsvej 8, Mezz. V.
Tr. paa Kontoret: Kl. 1—3 og Torsdag 7—8.
Beg- og Papirmedhj.-Afd.: Formand: O. Juul Rendil, Holmens Kanal 301. Tr. paa Kontoret: Tirsdag 8—9.
Central-Afd.: Formand: Hj. Larsen, Thorsgades Forlængelse 1092, L. Telef. Taga 1697 x. Tr. paa Kontoret: Torsdag 8—9.
Cigar- og Tobaksmedhj.-Afd.: Formand: H. Weber, Vald. Holmersgade 25, Str. Tr. paa Kontoret: Onsdag 8—9.
Elektr.- og Belysningsmedhj.-Afd.: Formand: Aage Psilander, Bjørnsonsvej 64, Valby. Tr. paa Kontoret: Fredag 8—9.
Forsikringsmedhj.-Afd.: Formand: Jens Nielsen, Brobergsg. 9, C. Tr. paa Kontoret: Torsdag 8—9.
Isenkrammedhj.-Afd.: Formand: Chr. Skjolding, Sønderg. 21, St., B. Telef. Vester 2336 v. Tr. paa Kontoret: Tirsdag 8—9.
Kolonialmedhj.-Afd.: Formand: Kr. Kristensen, Værnedamsvej 8, Mezz., V. Tr. paa Kontoret: Onsdag 8—9.
Kontormedhj.-Afd.: Formand: Viggo Pedersen, Værnedamsvej 8, Mezz., V. Telef. 13336. Tr. paa Kontoret: Mandag 8—9.
Manufakturmedhj.-Afd.: Formand: Hans Christensen, St. Annagade 381, C. Tr. paa Kontoret: Mandag 8—9.
Sæbe- og Parfumeriemedhj.-Afd.: Formand: Agnes Christoffersen, Nikolajplads 68, K. Tr. paa Kontoret: Fredag 8—9.

KØGE.
Formand: P. Juul Nielsen, Codan Værftet.
Kasserer: Svend G. Hansen, Nørregade 115.

LANGELAND.
Formand: J. L. Winkler, Th. Edsberg, Østergade, Rudkøbing.
Kasserer: Carlo Mejlsgaard, Kæmnerkontoret.

LEMVIG.
Formand: Harald Christensen, Materialhandelen.
Kasserer: Samme.

LØGSTØR.
Formand: R. Petersen, Andelsbanken.
Kasserer: Chr. Madsen-Hollesen, Løgstør Bank.

MARIAGER.
Formand: N. L. Winther, Banken.
Kasserer: Samme.

MARIBO.
Formand: H. Dreyer, Østergade 1.
Kasserer: H. F. K. Rahbek, Villa »Ly«.

MIDDELFART.
Formand: Magnus Jørgensen, Tværgade 6.
Kasserer: P. J. Vestergaard, Skovgade.

NAKSKOV.
Formand: A. Hansen, Nakskov komm. Administrationskontor.
Kasserer: Samme.

NIBE.
Formand: P. Mikkelsen, Jernhandelen.
Kasserer: Verner Rosenmeyer, Thomas Larsen.

NORDBANE-AFDELINGEN (Lyngby, Holte, Birkerød og Gentofte).
Formand: Steffen Nielsen, Brede Brugsforening pr. Lyngby.
Kasserer: Bendt Bentsen, Ravnholm Læderf., Lyngby.

NYBORG.
Formand: Chr. Nielsen, Kulforretningen.
Kasserer: Sigismund Nielsen, Søndergade 18.

NYKØBING F.
Formand: J. Helmer Petersen, Nykøbing F.
Kasserer: Agnes Petersen, Strandvej 5.

NYKØBING M.
Formand: E. Ried, Jernbanegade.
Kasserer: C. Emil Paulsen, Kirketorvet.

NYKØBING S.
Formand: Werner Hansen, Købmand H. Hansen.
Kasserer: Karen Henriksen, Kommunekontoret.

NYSTED.
Formand: Oswald Klens-Elkjær, Vett & Wessel.
Kasserer: E. Laursen, Købmand Tommerup.

NÆSTVED.
Formand: Bernh. Rasmussen, Sydsjællandsk Jernforretning A/S.
Kasserer: Poul Hemmingsen, Godthaabs Allé 26.

ODDER.
Formand: Høgh-Andersen, Torvet.
Kasserer: K. M. Andersen, Holsteinsgade 22.

ODENSE.
Formand: Carl Foverskov, Vesterg. 78. Tlf. 2012. Priv. Tlf. 2616.
Kasserer: Samme.
Central-Afd.: Formand: W. Knudsen, Vindegade 42—46.
Kolonial-Afd.: Formand: Poul Gersig, Fisketorvet 9.
Kontor-Afd.: Formand: Georg Andersen, Frederiksens Allé 30, Fruens Bøge.
Manufaktur-Afd.: Formand: Aage Hansen, Pariserbasaren.

PRÆSTØ.
Formand: A. Opager, Adelgade 55.
Kasserer: Marius Larsen, Købmand Otto Madsen.

RANDERS.
Formand: Viggo Ludvigsen, H. K. M. F., Fabriksstr. 10. Tlf. 2045.
Kasserer: Samme.

RIBE.
Formand: Valborg Hansen, Vett & Wessel.
Kasserer: Samme.

RINGE.
Formand: Chr. Hansen, A. Knudsen.
Kasserer: Valborg Hansen, Vett & Wessel.

RINGKØBING.
Formand: M. Gundesen, Nygade 13.
Kasserer: K. Hansen, Bredgade 7.

RINGSTED.
Formand: Vilh. Nielsen, Chr. Petersen.
Kasserer: M. C. Rasmussen, Kommunekontoret.

ROSKILDE.
Formand Knud D. Andersen, Algade 2.
Kasserer: Paul Løgager, Jernbanegade 68 3.

RØDBY.
Formand: L. Ruus, Ringsebøllevej.
Kasserer: Chr. Hansen, H. C. Hovmann.

SAKSKØBING.
Formand: Jacob Christensen, Crome & Goldschmidt.
Kasserer: Marie Rasmussen, A. Green.

SAMSØ.
Formand: August Nielsen, Tranebjerg.
Kasserer: Samme.

SILKEBORG.
Formand: Alf. Jacobsen, Nationalf. Sanatorium.
Kasserer: Ingrid Buch, Kaffeboden, Søndergade 1. Telef. 234.

SKANDERBORG.
Formand: Nolfi Jensen, Adelgade 64.
Kasserer: J. Christoffersen, J. P. Møller.

SKELSKØR.
Formand: Petersen, Carl Meeding.
Kasserer: Axel H. P. Bentzen, Isenkramcentralen.

SKERN-TARM.
Formand: Vald. Nielsen, Skern.
Kasserer: Martin Pedersen, Skern.

SKIVE.
Formand: Holger N. Søndergaard, Havnegade.
Kasserer: Axel V. R. Fischer, I. D. Koopmann A/S.

SLAGELSE.
Formand: George Nielsen, St. Mikkelsgade 16 3.
Kasserer: P. Jensen, Nansensgade 2.

SORØ.
Formand: Jacob Jørgensen, Petersen & Jørgensen.
Kasserer: Oscar Petersen, Petersen & Jørgensen.

STEGE.
Formand: H. Kleisdorff, Crome & Goldschmidt.
Kasserer: Peder Ryberg, »Delta«.

STOREHEDINGE.
Formand: G. A. Jørgensen, Chr. Richter.
Kasserer: Samme.

STRUER.
Formand: Axel Th. Christensen, Kæmnerkontoret.
Kasserer: Plesner Mathiasen, Vareindkøbsforeningen.

STUBBEKØBING.
Formand: H. P. Brandt Jørgensen, E. J. Bassøe.
Kasserer: Samme.

SVENDBORG.
Formand: R. Petersen, Høje Bøgevej 36.
Kasserer: Harald Rasmussen, Belvedere 1.

THISTED.
Formand: Johs. Jensen, Dr. Louisegade 10. Telefon 542.
Kasserer: Laur. Jensen, Storegade 24.

TØRRING.
Formand: Reinholdt Christoffersen.
Kasserer: Sigvald Petersen, J. Hauge.

VARDE.
Formand: Vald. Andersen, Crome & Goldschmidt.
Kasserer: Alfred Sørensen, Sagfører Agger.

VEJEN.
Formand: N. Chr. Cramer, Rosengade.
Kasserer: P. Fisker, Nørregade 491.

VEJLE.
Formand: C. Drostrup, Nørregade 5.
Kasserer: J. A. Jensen, Koldingvej 56.

VIBORG.
Formand: K. Ramsing Jensen, Bryggeriet Odin. Tlf. 1000.
Kasserer: Helmer Olsen, Fredensgade 42. Tlf. 1001.

VORDINGBORG.
Formand: H. L. Hansen, Kontantforretningen.
Kasserer: Otto Jensen, Algade 81.

HOVEDBESTYRELSEN.

Forretningsfører, Borgerrepræsentant **Jens Johansen**, Gl. Kongevej 6 3 B.
Hovedkasserer **Julius Hansen** (Viceforretningsfører), Gl. Kongevej 6 3. B.
Kontormedhjælper **Viggo Pedersen**, Værnedamsvej 8, Mezz.
Borgerrepræsentant, Fuldmægtig **Peter Wraae**, Sundholmsvej 53. S.
Isenkrammedhjælper **Chr. Skjolding**, Søndergade 21, St., B.
Borgmester, Fuldmægtig **A. Andreasen**, Bagterpvej 4, Hjørring.
Bogholder **Magnus Jørgensen**, Tværgade 6, Middelfart.
Forretningsfører **Martin Pedersen**, Østergade 9, Nykøbing F.
Ekspeditrice **Agnes Christoffersen**, Nicolaj Plads 6 3, K.
Kontormedhjælper **Henry Fetterlein**, Gl. Kongevej 6 3. B.
Bankassistent **Gustav Pedersen**, Nørregade 53, Aarhus.
Forretningsfører **Svend Rosendal**, Vesteraagade 13, Aalborg.
Kommuneassistent **Victor Jensen**, Ny Havnegade 57, Horsens.
Afdelingschef **Peder Nørgaard**, Rud. Bergsgade 9, Str.

REPRÆSENTANTSKABET.

København:
Kr. Kristensen, Værnedamsvej 8, Mezz.
Jørgen Alexandersen, Thycho Brahes Allé 31 2, S.
Hj. Larsen, Thorsgades Forlængelse 109, L.
V. Staunsager, Solsikkevej, Brønshøj.
A. D. Henriksen, Studiestræde 15 4, K.
S. Schaumburg Madsen, Blaagaardsgade 11, N.

Jylland:
N. C. Nielsen, Frederiksgade 56, Kolding.
Carl Knudsen, Falstersgade 15, Aarhus.
C. C. Knudsen, Herning.
Th. Hansen, Bredgade 18 2, Aalborg.
A. Elvig, Nørrehus, Frederikshavn.
Johs. Petersen, Ingerslev Plads 52, Aarhus.
Sten Vandborg, Aaboulevarden 7, Horsens.
A. Olesen, Nørrebro 61, Nykøbing M.

Fyn:
Carl Foverskov, Vestergade 78, Odense.
P. M. Berg, Østergade 45 1, Middelfart.

Sjælland:
Holger Eriksen, Socialdemokraten, Næstved.
Harald Pedersen, Arbejdernes Fællesorg., Helsingør.
Johs. L. Hesselgreen, I/S Nakskov Skibsværft, Nakskov.
Elna Brodthagen, Nobelstræde 7, Nykøbing F.

REVISORER.

Peder Nørgaard, Rud. Berghsgade 9, Str.
Willy Carlsen, Guldbergsgade 113, N.

Udgivet af Centralorganisationen. — Ansvarsh. Red. **Jens Johansen**, Gl. Kongevej 6, Kbhvn. B. — **Jensen & Rønager**, Dr. Tværg. 9, Kbhvn. K.

DANSK HANDELS- OG KONTORMEDHJÆLPER TIDENDE

ORGAN · FOR · CENTRALORGANISATIONEN · AF · DANSKE HANDELS- OG KONTORMEDHJÆLPERFORENINGER

No. 13 | 1. JULI 1920 | 20de AARGANG

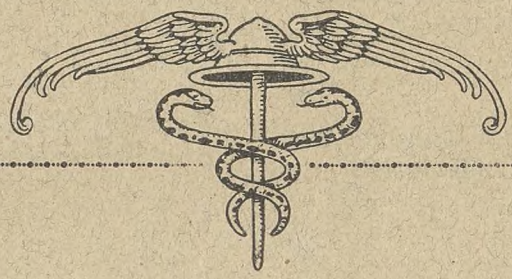

INDHOLD:

MED ELLER UDEN PRINCIPAL-PROTEKTION

REPRÆSENTANTSKABSMØDERNE

AMTS- OG RETSKONTORMEDHJÆLPERNES FÆLLESKLUB

BRUGSFORENINGSMEDHJÆLPERNE PAA LANDET

SOMMERSTÆVNER

SØNDERJYLLAND

FRA VOR CENTRALLEDELSE

CONTO PRO DIVERSI

KONFLIKTER

FRA CENTRALORGANISATIONEN

FOR ETHVERT MEDLEM

Betal Kontingentet ved første Opkrævning. Restancer over 2 Maaneder medfører Sletning.

Ved Flytning skal dette meddeles Kassereren i den By, der forlades, og ved Ankomsten til den nye Plads skal De straks melde Dem til den stedlige Afdelings Kasserer.

Under Militærtjeneste skal De blive staaende som Medlem i den Afdeling, De ved Indkaldelsen var Medlem af.

Ved Opsigelse maa De straks henvende Dem til Afdelingen af Hensyn til Understøttelse og eventuel Pladsanvisning.

Modtag ikke en Opsigelse paa mindre end 14 Dage til den 1. i en Maaned.

Opsig ikke Deres Plads uden forud at have konfereret med Afdelingen derom.

Ønsker De optaget Forhandlinger med Deres Firma om Løn- og Arbejdsvilkaar, henvend Dem da først til Afdelingsformanden om Sagen.

Sørg for at faa Deres Kolleger i Firmaet organiserede, men forsøm ikke Deres Arbejde under Bestræbelserne herfor, da dette let giver Anledning til Uoverensstemmelser.

Naar Lønforhandling er indledet, maa Personalet ikke modtage noget Tilbud fra Firmaet, uden først at konferere med Organisationen derom.

Gør Dem klart, at Opgivelse af en paabegyndt Sag er en Svækkelse af Organisationens Position.

Vær forberedt paa, at selv en uskyldig udseende Sag kan udvikle sig til Konflikt, og regn paa Forhaand med Muligheden af at maatte sætte Deres Plads ind for en Sags Gennemførelse.

Svigt aldrig Deres Kammerater, selv om De personlig kan faa Fordel deraf.

Husk, at Sammenhold gør stærk og tænk paa, at hele Organisationen staar bag Dem i Arbejdet.

Vær altid i Overensstemmelse med Organisationen og ret Dem altid efter de Beslutninger, som dens ansvarlige Ledelse træffer, selv om dette ikke falder i Traad med Deres Opfattelse, thi husk, at disse Beslutninger maa træffes under Hensyn til hele Organisationens Tarv.

Overhold disse Regler punktlig.

Adresse-Fortegnelse.

Centralorganisationens Hovedkontor: København B., Gl. Kongevej 68. Kontortid 9—5. Lørdag 9—2.

Telefoner: 8143 og 12143. Telegr.-Adr.: Medhjælperstand. Girokonto 843.
Forretningsfører: Jens Johansen. Privat: Fiensborggade 401. Telef. Vester 4171.
Hovedkasserer: Julius Hansen. Privat: Kragsgade 64, Ø.
Sekretærer: Harald Heie, Vigerslev Allé 130, Valby. Henry Fetterlein. Privat: Sofievej 144, V.

D. H. K. M. T. Redaktør: Jens Johansen, København B., Gl. Kongevej 68. Telefoner 8143 og 12143.
Ekspedition: Hovedkontoret, København B., Gl. Kongevej 68. Telefoner 8143 og 12143.

AGITATIONSUDVALGENE: København: Viggo Pedersen, Værnedamsvej 8, V. Telef. 13336.
Fyn: Carl Feverskov, Vestergade 78, Odense. Telef. 2012.
Jylland: Gustav Pedersen, Nørregade 53, Aarhus. Telef. 3866.
Sjælland: Harald Pedersen, Arbejdernes Fællesorg., Helsingør. Telef. 328.

AALBORG-NØRRESUNDBY.
Formand: Svend Rosendal, Vesteraagade 13, Aalborg. Tlf. 8375.
Kasserer: Samme.
Central: Formand: H. P. Jensen, Singer, Gravensgade.
Kolonial: Formand: Chr. Jørgensen, Østerbro 581.
Kontor: Formand: Th. Hansen, Bredegade 182.
Manufaktur: Formand: Axel Hou, Nytorv 1.

AARHUS.
Formand: Gustav Pedersen, Nørregade 53. Tlf. 3866.
Kasserer: Samme.
Central: Formand: M. Kornmaaler, Dr. Margrethesvej 23.
Isenkram: Formand: Fridolin Poulsen, Frodesvej 5, Aabyhøj.
Kolonial: Formand: Søren Andersen, Spanien 11.
Kommunale Kontormedhjælpere: Formand: H. W. Andersen, de Mezasvej 7, Stuen.
Kontor: Formand: Gustav Pedersen, Nørregade 53.
Manufaktur: Formand: Hother V. Petersen, C. C. Andersen. St. Torv.

AARS.
Formand: E. Christensen, Hjortkær & Co.
Kasserer: Chr. Fleng, Andelsslagteriet.

AARUP.
Formand: P. L. Petersen, Aarup.
Kasserer: Samme.

ASSENS.
Formand: Chr. Larsen, Vett & Wessel.
Kasserer: Ludvig Møller, Ny Adelgade 39.

BOGENSE.
Formand: Søren Agermose, Bogense.
Kasserer: A. V. Petersen, Hotellet.

BORNHOLM.
Formand: Ejnar Pedersen, St. Torvegade, Rønne.
Kasserer: Estrid Kyhn, Økonomien, Rønne.

BRAMMINGE.
Formand: Iver N. Tilgaard, Købmand Chr. Hansen.
Kasserer: Samme.

BRANDE.
Formand: Harald Aastrup, Brande.
Kasserer: M. Husum, N. I. Møller & Søn.

BRØNDERSLEV.
Formand: Buch Nielsen, Gravensgade 23.
Kasserer: Emil Sørensen, Bredgade.

EIBY.
Formand: Holger Hansen, Eiby.
Kasserer: Samme.

ESBJERG.
Formand: Lauritz Godsted, Skolegade 12.
Kasserer: Samme.

FAABORG.
Formand: Henning Thomsen, Fr. v. Hemme.
Kasserer: Ingeborg Hansen, Grønnegade.

FAKSE.
Formand: Chr. Wendt, Karise.
Kasserer: Anna Ørbæk, Sæbehuset.

FJERRITSLEV.
Formand: Kaj Brøndberg, Dommerkontoret.
Kasserer: J. Munksgaard, Gæstgivergaarden.

FREDERICIA.
Formand: Søren Møller, Kongensstræde 75.
Kasserer: Hugo Rømhild, Sdr. Voldgade 9.

FREDERIKSHAVN.
Formand: Chr. Madsen, Voldgade 6.
Kasserer: Andreas Petersen, Asylgade 3.

FREDERIKSSUND.
Formand: L. Bach Jensen, Elsass Sønner.
Kasserer: A. C. Nielsen, Maskinfabriken.

FREDERIKSVÆRK.
Formand: Harald Sørensen, Carl Hansen.
Kasserer: Valborg Brynildsen, M. Nielsen, Hundested.

GRENAA.
Formand: A. R. Andersen, Lillegade 35.
Kasserer: Johannes Larsen, Købmand Kleis.

GRINDSTED.
Formand: O. Sørensen, Frederiksberggade.
Kasserer: Frk. E. Nielsen, Sæbehuset.

HADSUND.
Formand: Oscar Sørensen, Slagteriet.
Kasserer: Laura Larsen, Manufakturhandler L. Faber.

HAMMEL.
Formand: P. Jespersen, Svineslagteriet.
Kasserer: Chr. Staugaard, Dansk Textil Udsalg.

HASLEV.
Formand: Honoré Jensen, Tinghuset.
Kasserer: C. Christensen, Alf Grenaa.

HELSINGE.
Formand: Ferd. Nicolaisen, Jens Chr. Hansen.
Kasserer: Samme.

HELSINGØR.
Formand: Harald Pedersen, Arbejdernes Fællesorg.
Kasserer: P. Jensen, Fællesforretningen.

HERNING.
Formand: A. Lorenzen, Fonnesbechgade.
Kasserer: Kirstine Therkelsen, Smedegade 17.

HILLERØD.
Formand: J. Sigvertsen, Værktøjsforretningen.
Kasserer: Vald. Fassing, Frederiksværkgade 6.

HJØRRING.
Formand: H. Hein, Nørreallé 5.
Kasserer: Holger Jensen, Nørregade 17.

HOBRO.
Formand: Vald. Willumsen, Adelgade 75.
Kasserer: M. J. Sonneby, Bakkely.

HOLBÆK.
Formand. C. Heilesen, Markedsgade 2.
Kasserer: Frk. M. Hansen, Kastanievej 21.

HOLSTEBRO.
Formand: Reinhardt Thomsen, Axel Lund.
Kasserer: Viggo Christensen Kamstrup, Aage Petersen.

HOLSTED.
Formand: E. Kirkebæk.
Kasserer: Bankassistent Jes Larsen.

HORSENS.
Formand: Viktor Jensen, Ny Havnegade 57. Telef. 1152.
Kasserer: Chr. Bjørslev, Fredensgade 2. Telef. 1436.

KALLUNDBORG.
Formand: Johs. Egeberg, Lundevej 11.
Kasserer: Margrethe Rasmussen, Lundevej 31.

KJELLERUP.
Formand: E. Sørensen, Østergade. Telef. 171.
Kasserer: Samme.

KOLDING.
Formand: N. C. Nielsen, Frederiksgade 56. Telef. 903.
Kasserer: Axel L. Lorenzen, Anna Collinsvej 31.

KORSØR.
Formand: Osvald Christiansen, Harald Fischer, Havnepladsen.
Kasserer: Anna Andreasen, Slottensgade 23.

KØBENHAVN.
Formand: Viggo Pedersen, Værnedamsvej 8, Mezz., V. Tlf. 13336. Tr. paa Kontoret: Kl. 11—1 og Mandag 7—8.
Kasserer: Aage Mathiesen, Værnedamsvej 8, Mezz. V. Tr. paa Kontoret: Kl. 1—3 og Torsdag 7—8.
Bog- og Papirmedhj.-Afd.: Formand: O. Juul Rendil, Holmens Kanal 301. Tr. paa Kontoret: Tirsdag 8—9.
Central-Afd.: Formand: Hj. Larsen, Thorsgades Forlængelse 1092, L. Telef. Taga 1697 x. Tr. paa Kontoret: Torsdag 8—9.
Cigar- og Tobaksmedhj.-Afd.: Formand: H. Weber, Vald. Holmersgade 25, Str. Tr. paa Kontoret: Onsdag 8—9.
Elektr.- og Belysningsmedhj.-Afd.: Formand: Aage Psilander, Bjørnsonsvej 64, Valby. Tr. paa Kontoret: Fredag 8—9.
Forsikringsmedhj.-Afd.: Formand: Jens Nielsen, Brobergsg. 9, C. Tr. paa Kontoret: Torsdag 8—9.
Isenkrammedhj.-Afd.: Formand: Chr. Skjelding, Sønderg. 21, St., B. Telef. Vester 2336 v. Tr. paa Kontoret: Tirsdag 8—9.
Kolonialmedhj.-Afd.: Formand: Kr. Kristensen, Værnedamsvej 3, Mezz., V. Tr. paa Kontoret: Onsdag 8—9.
Kontormedhj.-Afd.: Formand: Viggo Pedersen, Værnedamsvej 8, Mezz., V. Telef. 13336. Tr. paa Kontoret: Mandag 8—9.
Manufakturmedhj.-Afd.: Formand: Hans Christensen, St. Annagade 381, C. Tr. paa Kontoret: Mandag 8—9.
Sæbe- og Parfumeriemedhj.-Afd.: Formand: Agnes Christoffersen, Nikolajplads 63, K. Tr. paa Kontoret: Fredag 8—9.

KØGE.
Formand: P. Juul Nielsen, Codan Værftet.
Kasserer: Svend G. Hansen, Nørregade 115.

LANGELAND.
Formand: J. L. Winkler, Th. Edsberg, Østergade, Rudkøbing.
Kasserer: Carlo Mejlsgaard, Kæmnerkontoret.

LEMVIG.
Formand: Harald Christensen, Materialhandelen.
Kasserer: Samme.

LØGSTØR.
Formand: R. Petersen, Andelsbanken.
Kasserer: Chr. Madsen-Hollesen, Løgstør Bank.

MARIAGER.
Formand: N. L. Winther, Banken.
Kasserer: Samme.

MARIBO.
Formand: H. Dreyer, Østergade 1.
Kasserer: H. F. K. Rahbek, Villa »Ly«.

MIDDELFART.
Formand: Magnus Jørgensen, Tværgade 6.
Kasserer: P. J. Vestergaard, Skovgade.

NAKSKOV.
Formand: A. Hansen, Nakskov komm. Administrationskontor.
Kasserer: Samme.

NIBE.
Formand: P. Mikkelsen, Jernhandelen.
Kasserer: Verner Rosenmeyer, Thomas Larsen.

NORDBANE-AFDELINGEN (Lyngby, Holte, Birkerød og Gentofte).
Formand: Steffen Nielsen, Brede Brugsforening pr. Lyngby.
Kasserer: Bendt Bentsen, Ravnholm Læderf., Lyngby.

NYBORG.
Formand: Chr. Nielsen, Kulforretningen.
Kasserer: Sigismund Nielsen, Søndergade 13.

NYKØBING F.
Formand: J. Helmer Petersen, Nykøbing F.
Kasserer: Agnes Petersen, Strandvej 5.

NYKØBING M.
Formand: E. Ried, Jernbanegade.
Kasserer: C. Emil Paulsen, Kirketorvet.

NYKØBING S.
Formand: Werner Hansen, Købmand H. Hansen.
Kasserer: Karen Henriksen, Kommunekontoret.

NYSTED.
Formand: Oswald Klens-Elkjær, Vett & Wessel.
Kasserer: E. Laursen, Købmand Tommerup.

NÆSTVED.
Formand: Bernh. Rasmussen, Sydsjællandsk Jernforretning A/S.
Kasserer: Poul Hemmingsen, Godthaabs Allé 26.

ODDER.
Formand: Høgh-Andersen, Torvet.
Kasserer: K. M. Andersen, Holsteinsgade 22.

ODENSE.
Formand: Carl Foverskov, Vesterg. 78. Tlf. 2012. Priv. Tlf. 2616.
Kasserer: Samme.
Central-Afd.: Formand: W. Knudsen, Vindegade 42—46.
Kolonial-Afd.: Formand: Poul Gersig, Fisketorvet 9.
Kontor-Afd.: Formand: Georg Andersen, Frederiksens Allé 30.
Fruens Bøge.
Manufaktur-Afd.: Formand: Aage Hansen, Pariserbasaren.

PRÆSTØ.
Formand: A. Opager, Adelgade 55.
Kasserer: Marius Larsen, Købmand Otto Madsen.

RANDERS.
Formand: Vigge Ludvigsen, H. K. M. F., Fabriksstr. 10. Tlf. 2045.
Kasserer: Samme.

RIBE.
Formand: Esther Thomsen, Grønnegade 434.
Kasserer: Samme.

RINGE.
Formand: Valborg Hansen, Vett & Wessel.
Kasserer: Samme.

RINGKØBING.
Formand: M. Gundesen, Tværvej 81.
Kasserer: K. Hansen, Brødgade 7.

RINGSTED.
Formand: Vilh. Nielsen, Chr. Petersen.
Kasserer: M. C. Rasmussen, Kommunekontoret.

ROSKILDE.
Formand Knud D. Andersen, Algade 2.
Kasserer: Paul Løgager, Jernbanegade 63.

RØDBY.
Formand: L. Ruus, Ringsebøllevej.
Kasserer: Chr. Hansen, H. C. Hovmann.

SAKSKØBING.
Formand: Jacob Christensen, Crome & Goldschmidt.
Kasserer: Marie Rasmussen, A. Green.

SAMSØ.
Formand: August Nielsen, Tranebjerg.
Kasserer: Samme.

SILKEBORG.
Formand: Alf. Jacobsen, Nationalf. Sanatorium.
Kasserer: Ingrid Buch, Kaffeboden, Søndergade 1. Telef. 334.

SKANDERBORG.
Formand: Nolfi Jensen, Adelgade 64.
Kasserer: J. Christoffersen, J. P. Møller.

SKELSKØR.
Formand: Petersen, Carl Meeding.
Kasserer: Axel H. P. Bentzen, Isenkramcentralen.

SKERN-TARM.
Formand: Vald. Nielsen, Skern.
Kasserer: Martin Pedersen, Skern.

SKIVE.
Formand: Holger N. Søndergaard, Havnegade.
Kasserer: Axel V. R. Fischer, I. D. Koopmann A/S.

SLAGELSE.
Formand: George Nielsen, St. Mikkelsgade 16 3.
Kasserer: P. Jensen, Nansensgade 2.

SORØ.
Formand: Jacob Jørgensen, Petersen & Jørgensen.
Kasserer: Oscar Petersen, Petersen & Jørgensen.

STEGE.
Formand: H. Kleisdorff, Crome & Goldschmidt.
Kasserer: Peder Ryberg, »Delta«.

STOREHEDINGE.
Formand: G. A. Jørgensen, Chr. Richter.
Kasserer: Samme.

STRUER.
Formand: Axel Th. Christensen, Kæmnerkontoret.
Kasserer: Plesner Mathiasen, Vareindkøbsforeningen.

STUBBEKØBING.
Formand: H. P. Brandt Jørgensen, E. J. Bassøe.
Kasserer: Samme.

SVENDBORG.
Formand: R. Petersen, Høje Bøgevej 36.
Kasserer: Harald Rasmussen, Belvedere 1.

THISTED.
Formand: Johs. Jensen, Dr. Louisegade 10. Telefon 542.
Kasserer: Laur. Jensen, Storegade 24.

TØRRING.
Formand: Reinholdt Christoffersen.
Kasserer: Sigvald Petersen, J. Hauge.

VARDE.
Formand: Vald. Andersen, Crome & Goldschmidt.
Kasserer: Alfred Sørensen, Sagfører Agger.

VEJEN.
Formand: N. Chr. Cramer, Rosengade.
Kasserer: P. Fisker, Nørregade 491.

VEJLE.
Formand: C. Drostrup, Nørregade 5.
Kasserer: A. Hamburg, Vejle.

VIBORG.
Formand: K. Ramsing Jensen, Bryggeriet Odin. Tlf. 1000.
Kasserer: Helmer Olsen, Fredensgade 42. Tlf. 1001.

VORDINGBORG.
Formand: H. L. Hansen, Kontantforretningen.
Kasserer: Otto Jensen, Algade 81.

Østvensyssel (Dronninglund, Dybvad m. fl. Byer).
Formand A: Petersen, Kbmd. Jens Bach, Flaunskjold, Dybvad.
Kasesrer: H. M. Christensen, Kbmd. Bødbro Schytte, Dybvad.

HOVEDBESTYRELSEN.

Forretningsfører, Borgerrepræsentant **Jens Johansen**, Gl. Kongevej 63 B.
Hovedkasserer **Julius Hansen** (Viceforretningsfører), Gl. Kongevej 63, B.
Kontormedhjælper **Viggo Pedersen**, Værnedamsvej 8, Mezz.
Borgerrepræsentant, Fuldmægtig **Peter Wraae**, Sundholmsvej 53, S.
Isenkrammedhjælper **Chr. Skjolding**, Søndergade 21, St., B.
Borgmester, Fuldmægtig **A. Andreasen**, Bagterpvej 4, Hjørring.
Bogholder **Magnus Jørgensen**, Tværgade 6, Middelfart.
Forretningsfører **Martin Pedersen**, Østergade 9, Nykøbing F.
Ekspeditrice **Agnes Christofforsen**, Nicolaj Plads 63, K.
Kontormedhjælper **Henry Fetterlein**, Gl. Kongevej 63, B.
Bankassistent **Gustav Pedersen**, Nørregade 53, Aarhus.
Forretningsfører **Svend Rosendal**, Vesteraagade 13, Aalborg.
Kommuneassistent **Victor Jensen**, Ny Havnegade 57, Horsens.
Afdelingschef **Peder Nørgaard**, Rud. Bergsgade 9, Str.

REPRÆSENTANTSKABET.

København:
Kr. Kristensen, Værnedamsvej 8, Mezz.
Jørgen Alexandersen, Thycho Brahes Allé 31 2, S.
Hj. Larsen, Thorsgades Forlængelse 109, L.
V. Staunsager, Solsikkevej, Brønshøj.
A. D. Henriksen, Studiestræde 15 4, K.
S. Schaumberg Madsen, Blaagaardsgade 11, N.

Jylland:
N. C. Nielsen, Frederiksgade 56, Kolding.
Carl Knudsen, Falstersgade 15, Aarhus.
C. C. Knudsen, Herning.
Th. Hansen, Brødgade 18 2, Aalborg.
A. Elvig, Nørrehus, Frederikshavn.
Johs. Petersen, Ingerslev Plads 52, Aarhus.
Sten Vandberg, Aaboulevarden 7, Horsens.
A. Olesen, Nørrebro 61, Nykøbing M.

Fyn:
Carl Foverskov, Vestergade 78, Odense.
P. M. Berg, Østergade 45 1, Middelfart.

Sjælland:
Holger Eriksen, Socialdemokraten, Næstved.
Harald Pedersen, Arbejdernes Fællesorg., Helsingør.
Johs. L. Hesselgreen, I/S Nakskov Skibsværft, Nakskov.
Elna Brodthagen, Nobelstræde 7, Nykøbing F.

REVISORER.

Peder Nørgaard, Rud. Berghsgade 9, Str.
Willy Carlsen, Guldbergsgade 113, N.

DANSK HANDELS- OG KONTORMEDHJÆLPER TIDENDE

ORGAN · FOR · CENTRALORGANISATIONEN · AF · DANSKE HANDELS- OG KONTORMEDHJÆLPERFORENINGER

No. 14 | 15. JULI 1920 | 20de AARGANG



INDHOLD:

A. B. C.

AFDELINGER I SØNDERJYLLAND

SOMMERSTÆVNER

DET ALLERVIGTIGSTE LED I KAMPEN MOD C. O.

H. P. HANSEN JUN.

KONGRES I SVERRIG

BAG PULT OG DISK

LITTERATUR

VOLDGIFTSSAG ANGAAENDE ANCIENNITETS-BEREGNING

CONTO PRO DIVERSI

KONFLIKTER

FRA CENTRALORGANISATIONEN

FOR ETHVERT MEDLEM

Betal Kontingentet ved første Opkrævning. Restancer over 2 Maaneder medfører Sletning.

Ved Flytning skal dette meddeles Kassereren i den By, der forlades, og ved Ankomsten til den nye Plads skal De straks melde Dem til den stedlige Afdelings Kasserer.

Under Militærtjeneste skal De blive staaende som Medlem i den Afdeling, De ved Indkaldelsen var Medlem af.

Ved Opsigelse maa De straks henvende Dem til Afdelingen af Hensyn til Understøttelse og eventuel Pladsanvisning.

Modtag ikke en Opsigelse paa mindre end 14 Dage til den 1. i en Maaned.

Opsig ikke Deres Plads uden forud at have konfereret med Afdelingen derom.

Ønsker De optaget Forhandlinger med Deres Firma om Løn- og Arbejdsvilkaar, henvend Dem da først til Afdelingsformanden om Sagen.

Sørg for at faa Deres Kolleger i Firmaet organiserede, men forsøm ikke Deres Arbejde under Bestræbelserne herfor, da dette let giver Anledning til Uoverensstemmelser.

Naar Lønforhandling er indledet, maa Personalet ikke modtage noget Tilbud fra Firmaet, uden først at konferere med Organisationen derom.

Gør Dem klart, at Opgivelse af en paabegyndt Sag er en Svækkelse af Organisationens Position.

Vær forberedt paa, at selv en uskyldig udseende Sag kan udvikle sig til Konflikt, og regn paa Forhaand med Muligheden af at maatte sætte Deres Plads ind for en Sags Gennemførelse.

Svigt aldrig Deres Kammerater, selv om De personlig kan faa Fordel deraf.

Husk, at Sammenhold gør stærk og tænk paa, at hele Organisationen staar bag Dem i Arbejdet.

Vær altid i Overensstemmelse med Organisationen og ret Dem altid efter de Beslutninger, som dens ansvarlige Ledelse træffer, selv om dette ikke falder i Traad med Deres Opfattelse, thi husk, at disse Beslutninger maa træffes under Hensyn til hele Organisationens Tarv.

Overhold disse Regler punktlig.

Adresse-Fortegnelse.

Centralorganisationens Hovedkontor: København B., Gl. Kongevej 68. Kontortid 9—5. Lørdag 9—2.

Telefoner: 8143 og 12143. Telegr.-Adr.: Medhjælperstand. Girokonto 843.
Forretningsfører: Jens Johansen. Privat: Flensborggade 401. Telef. Vester 4171.
Hovedkasserer: Julius Hansen. Privat: Krogsgade 64, Ø.
Sekretærer: Harald Heie, Vigerslev Allé 130, Valby. Tlf. Valby 1105 x. Henry Fetterlein. Privat: Sofievej 144, V.
D. H. K. M. T. Redaktør: Jens Johansen, København B., Gl. Kongevej 68. Telefoner 8143 og 12143.
Ekspedition: Hovedkontoret, København B., Gl. Kongevej 68. Telefoner 8143 og 12143.
AGITATIONSUDVALGENE: København: Viggo Pedersen, Værnedamsvej 8, V. Telef. 13336.
Fyn: Carl Feverskov, Vestergade 78, Odense. Telef. 2012.
Jylland: Gustav Pedersen, Nørregade 53, Aarhus. Telef. 3866.
Sjælland: Harald Pedersen, Arbejdernes Fællesorg., Helsingør. Telef. 326.

AABENRAA.
Formand: P. Petersen, Købm. Hoffgaard.

AALBORG-NØRRESUNDBY.
Formand: Svend Rosendal, Vesteraagade 13, Aalborg. Tlf. 3375.
Kasserer: Samme.
Central: Formand: H. P. Jensen, Singer, Gravensgade.
Kolonial: Formand: Chr. Jørgensen, Østerbro 58 1.
Kontor: Formand: Th. Hansen, Bredegade 18 2.
Manufaktur: Formand: Axel Hou, Nytorv 1.

AARHUS.
Formand: Gustav Pedersen, Nørregade 53. Tlf. 3866.
Kasserer: Samme.
Central: Formand: M. Kornmaaler, Dr. Margrethesvej 23.
Isenkram: Formand: Fridolin Poulsen, Frodesvej 5, Aabyhøj.
Kolonial: Formand: Søren Andersen, Spanien 11.
Kommunale Kontormedhjælpere: Formand: H. W. Andersen, de Mezasvej 7, Stuen.
Kontor: Formand: Gustav Pedersen, Nørregade 53.
Manufaktur: Formand: Hother V. Petersen, C. C. Andersen, St. Torv.

AARS.
Formand: E. Christensen, Hjortkær & Co.
Kasserer: Chr. Fleng, Andelsslagteriet.

AARUP.
Formand: P. L. Petersen, Aarup.
Kasserer: Samme.

ASSENS.
Formand: Chr. Larsen, Vett & Wessel.
Kasserer: Ludvig Møller, Ny Adelgade 39.

BOGENSE.
Formand: Søren Agermose, Bogense.
Kasserer: A. V. Petersen, Hotellet.

BORNHOLM.
Formand: Ejnar Pedersen, St. Torvegade, Rønne.
Kasserer: Estrid Kyhn, Økonomien, Rønne.

BRANDE.
Formand: Harald Aastrup, Brande.
Kasserer: M. Husum, N. I. Møller & Søn.

BRØNDERSLEV.
Formand: Buch Nielsen, Gravensgade 23.
Kasserer: Emil Sørensen, Bredgade.

EIBY.
Formand: Holger Hansen, Eiby.
Kasserer: Samme.

ESBJERG.
Formand: Lauritz Godsted, Skolegade 12.
Kasserer: Samme.

FAABORG.
Formand: Henning Thomsen, Fr. v. Hemme.
Kasserer: Ingeborg Hansen, Grønnegade.

FAKSE.
Formand: Chr. Wendt, Karise.
Kasserer: Anna Ørbæk, Sæbehuset.

FJERRITSLEV.
Formand: Kaj Brøndberg, Dommerkontoret.
Kasserer: J. Munksgaard, Gæstgivergaarden.

FREDERICIA.
Formand: Søren Møller, Kongensstræde 75.
Kasserer: Hugo Rømhild, Sdr. Voldgade 9.

FREDERIKSHAVN.
Formand: Chr. Madsen, Voldgade 6.
Kasserer: Andreas Petersen, Asylgade 3.

FREDERIKSSUND.
Formand: L. Bach Jensen, Elsass Sønner.
Kasserer: A. C. Nielsen, Maskinfabriken.

FREDERIKSVÆRK.
Formand: Harald Sørensen, Carl Hansen.
Kasserer: Valborg Brynildsen, M. Nielsen, Hundested.

GRENAA.
Formand: A. R. Andersen, Lillegade 35.
Kasserer: O. Schilling-Rasmussen, C. J. Momme & Sechers Eft.

GRINDSTED.
Formand: O. Sørensen, Frederiksberggade.
Kasserer: Frk. E. Nielsen, Sæbehuset.

HADERSLEV.
Formand: Georg Hintze, Erløvvej 18.

HADSUND.
Formand: Oscar Sørensen, Slagteriet.
Kasserer: Laura Larsen, Manufakturhandler L. Faber.

HAMMEL.
Formand: P. Jespersen, Svineslagteriet.
Kasserer: Chr. Staugaard, Dansk Textil Udsalg.

HASLEV.
Formand: Honoré Jensen, Tinghuset.
Kasserer: C. Christensen, Alf Grenaa.

HELSINGE.
Formand: Ferd. Nicolaisen, Jens Chr. Hansen.
Kasserer: Samme.

HELSINGØR.
Formand: Harald Pedersen, Arbejdernes Fællesorg.
Kasserer: P. Jensen, Fællesforretningen.

HERNING.
Formand: A. Lorenzen, Fonnesbechgade.
Kasserer: Kirstine Therkelsen, Smedegade 17.

HILLERØD.
Formand: Svend Aage Jensen, Ægeksporten.
Kasserer: Vald. Fassing, Frederiksværksgade 6.

HJØRRING.
Formand: H. Hein, Nørreallé 5.
Kasserer: Holger Jensen, Nørregade 17.

HOBRO.
Formand: Vald. Willumsen, Adelgade 75.
Kasserer: M. J. Sonneby, Bakkely.

HOLBÆK.
Formand: C. Heilesen, Markedsgade 2.
Kasserer: Frk. M. Hansen, Kastanievej 21.

HOLSTEBRO.
Formand: Reinhardt Thomsen, Axel Lund.
Kasserer: Viggo Christensen Kamstrup, Aage Petersen.

HOLSTED.
Formand: E. Kirkebæk.
Kasserer: Bankassistent Jes Larsen.

HORSENS.
Formand: Viktor Jensen, Ny Havnegade 57. Telef. 1152.
Kasserer: Chr. Bjørslev, Fredensgade 2. Telef. 1436.

KALLUNDBORG.
Formand: Johs. Egeberg, Lundevej 11.
Kasserer: Margrethe Rasmussen, Lundevej 31.

KJELLERUP.
Formand: E. Sørensen, Østergade. Telef. 171.
Kasserer: Samme.

KOLDING.
Formand: Axel L. Lorenzen, Jernbanegade 48. Telf. 842.
Kasserer: Samme.

KORSØR.
Formand: Osvald Christiansen, Harald Fischer, Havnepladsen.
Kasserer: Anna Andreasen, Slottensgade 23.

KØBENHAVN.
Formand: Viggo Pedersen, Værnedamsvej 8, Mezz., V. Tlf. 13336
Tr. paa Kontoret: Kl. 11—1 og Mandag 7—8.
Kasserer: Aage Mathiesen, Værnedamsvej 8, Mezz. V.
Tr. paa Kontoret: Kl. 1—3 og Torsdag 7—8.
Bog- og Papirmedhj.-Afd.: Formand: O. Juul Rendil, Holmens Kanal 30 1. Tr. paa Kontoret: Tirsdag 8—9.
Central-Afd.: Formand: Hj. Larsen, Thorsgades Forlængelse 109 2. L. Telef. Taga 1697 x. Tr. paa Kontoret: Torsdag 8—9.
Cigar- og Tobaksmedhj.-Afd.: Formand: H. Weber, Vald. Holmersgade 25, Str. Tr. paa Kontoret: Onsdag 8—9.
Elektr.- og Belysningsmedhj.-Afd.: Formand: Aage Psilander, Bjørnsonsvej 64, Valby. Tr. paa Kontoret: Fredag 8—9.
Forsikringsmedhj.-Afd.: Formand: Jens Nielsen, Brobergsg. 9, C. Tr. paa Kontoret: Torsdag 8—9.
Isenkrammedhj.-Afd.: Formand: Chr. Skjoldlng, Sønderg. 21, St., B. Telef. Vester 2336 v. Tr. paa Kontoret: Tirsdag 8—9.
Kolonialmedhj.-Afd.: Formand: Kr. Kristensen, Værnedamsvej 8, Mezz., V. Tr. paa Kontoret: Onsdag 8—9.
Kontormedhj.-Afd.: Formand: Viggo Pedersen, Værnedamsvej 8, Mezz., V. Telef. 13336. Tr. paa Kontoret: Mandag 8—9.
Manufakturmedhj.-Afd.: Formand: Hans Christensen, St. Annagade 38 1, C. Tr. paa Kontoret: Mandag 8—9.
Sæbe- og Parfumeriemedhj.-Afd.: Formand: Agnes Christoffersen, Nikolajplads 68, K. Tr. paa Kontoret: Fredag 8—9.

KOGE.
Formand: P. Juul Nielsen, Codan Værftet.
Kasserer: Svend G. Hansen, Nørregade 115.

LANGELAND.
Formand: J. L. Winkler, Th. Edsberg, Østergade, Rudkøbing.
Kasserer: Carlo Mejlsgaard, Kæmnerkontoret.

LEMVIG.
Formand: Harald Christensen, Materialhandelen.
Kasserer: Samme.

LØGSTØR.
Formand: R. Petersen, Andelsbanken.
Kasserer: Chr. Madsen-Hollesen, Løgstør Bank.

MARIAGER.
Formand: N. L. Winther, Banken.
Kasserer: Samme.

MARIBO.
Formand: H. Dreyer, Østergade 1.
Kasserer: H. F. K. Rahbek, Villa »Ly«.

MIDDELFART.
Formand: Magnus Jørgensen, Tværgade 6.
Kasserer: P. J. Vestergaard, Skovgade.

NAKSKOV.
Formand: A. Hansen, Nakskov komm. Administrationskontor.
Kasserer: J. L. Hesselgreen, Nr. Boulevard 32.

NIBE.
Formand: P. Mikkelsen, Jernhandelen.
Kasserer: Verner Rosenmeyer, Thomas Larsen.

NORDBANE-AFDELINGEN (Lyngby, Holte, Birkerød og Gentofte).
Formand: Steffen Nielsen, Brede Brugsforening pr. Lyngby.
Kasserer: Bendt Bentsen, Ravnholm Læderf., Lyngby.

NYBORG.
Formand: Chr. Nielsen, Kulforretningen.
Kasserer: Sigismund Nielsen, Søndergade 18.

NYKØBING F.
Formand: J. Helmer Petersen, Nykøbing F.
Kasserer: Agnes Petersen, Strandvej 5.

NYKØBING M.
Formand: E. Ried, Jernbanegade.
Kasserer: C. Emil Paulsen, Kirketorvet.

NYKØBING S.
Formand: Werner Hansen, Købmand H. Hansen.
Kasserer: Karen Henriksen, Kommunekontoret.

NYSTED.
Formand: Oswald Klens-Elkjær, Vett & Wessel.
Kasserer: E. Laursen, Købmand Tommerup.

NÆSTVED.
Formand: Bernh. Rasmussen, Sydsjællandsk Jernforretning A/S.
Kasserer: Poul Hemmingsen, Godthaabs Allé 26.

ODDER.
Formand: Høgh-Andersen, Torvet.
Kasserer: K. M. Andersen, Holsteinsgade 22.

ODENSE.
Formand: Carl Foverskov, Vesterg. 78. Tlf. 2012. Priv. Tlf. 2616.
Kasserer: Samme.
Central-Afd.: Formand: W. Knudsen, Vindegade 42—46.
Kolonial-Afd.: Formand: Poul Gersig, Fiskertorvet 9.
Kontor-Afd.: Formand: Georg Andersen, Frederiksens Allé 30, Fruens Bøge.
Manufaktur-Afd.: Formand: Aage Hansen, Pariserbasaren.

PRÆSTØ.
Formand: A. Opager, Adelgade 55.
Kasserer: Marius Larsen, Købmand Otto Madsen.

RANDERS.
Formand: Vigge Ludvigsen, H. K. M. F., Fabriksstr. 10. Tlf. 2045.
Kasserer: Samme.

RIBE.
Formand: Esther Thomsen, Grønnegade 434.
Kasserer: Samme.

RINGE.
Formand: Valborg Hansen, Vett & Wessel.
Kasserer: Samme.

RINGKØBING.
Formand: M. Gundesen, Tværvej 81.
Kasserer: K. Hansen, Bredgade 7.

RINGSTED.
Formand: Vilh. Nielsen, Chr. Petersen.
Kasserer: M. C. Rasmussen, Kommunekontoret.

ROSKILDE.
Formand Knud D. Andersen, Algade 2.
Kasserer: Evald Mathiasen, Jernbanegade 68³ th.

RØDBY.
Formand: L. Ruus, Ringsebøllevej.
Kasserer: Chr. Hansen, H. C. Hovmann.

SAKSKØBING.
Formand: Jacob Christensen, Crome & Goldschmidt.
Kasserer: Marie Rasmussen, A. Green.

SAMSØ.
Formand: Ole Jørgen Kjeldmand, Fru Rasmussen, Ballen pr. Koldby.
Kasserer: August Nielsen, Onsbjerg. Telf. 145 b.

SILKEBORG.
Formand: Alf. Jacobsen, Nationalf. Sanatorium.
Kasserer: Ingrid Buch, Kaffeboden, Søndergade 1. Telef. 334.

SKANDERBORG.
Formand: Konrad Friiberg, Amtsnævnet.
Kasserer: J. Christoffersen, J. P. Møller.

SKELSKØR.
Formand: Petersen, Carl Meeding.
Kasserer: Axel H. P. Bentzen, Isenkramcentralen.

SKERN-TARM.
Formand: Vald. Nielsen, Skern.
Kasserer: Martin Pedersen, Skern.

SKIVE.
Formand: Holger N. Søndergaard, Havnegade.
Kasserer: Axel V. R. Fischer, I. D. Koopmann A/S.

SLAGELSE.
Formand: George Nielsen, St. Mikkelsgade 16 ².
Kasserer: P. Jensen, Nansensgade 2.

SORØ.
Formand: Jacob Jørgensen, Petersen & Jørgensen.
Kasserer: Oscar Petersen, Petersen & Jørgensen.

STEGE.
Formand: H. Kleisdorff, Crome & Goldschmidt.
Kasserer: Peder Ryberg, »Delta«.

STOREHEDINGE.
Formand: G. A. Jørgensen, Chr. Richter.
Kasserer: Samme.

STRUER.
Formand: Axel Th. Christensen, Kæmnerkontoret.
Kasserer: Plesner Mathiasen, Vareindkøbsforeningen.

STUBBEKØBING.
Formand: H. P. Brandt Jørgensen, E. J. Bassøe.
Kasserer: Samme.

SVENDBORG.
Formand: R. Petersen, Høje Bøgevej 36.
Kasserer: Harald Rasmussen, Belvedere 1.

SØNDERBORG.
Formand: P. Gertsen, Sønderborg.

THISTED.
Formand: Johs. Jensen, Dr. Louisegade 10. Telefon 542.
Kasserer: Laur. Jensen, Storegade 24.

TOFTLUND.
Formand: Hans Christensen, Købm. Ullerup.

TØRRING.
Formand: Reinholdt Christoffersen.
Kasserer: Sigvald Petersen, J. Hauge.

TØNDER.
Formand: Fr. Bjerning, Strucks Allé 23.

VARDE.
Formand: Vald. Andersen, Crome & Goldschmidt.
Kasserer: Alfred Sørensen, Sagfører Agger.

VEJEN.
Formand: N. Chr. Cramer, Rosengade.
Kasserer: P. Fisker, Nørregade 491.

VEJLE.
Formand: C. Drostrup, Nørregade 5.
Kasserer: A. Hamburg, Vejle. Telef. 1419.

VIBORG.
Formand: K. Ramsing Jensen, Bryggeriet Odin. Tlf. 1000.
Kasserer: Helmer Olsen, Fredensgade 42. Tlf. 1001.

VORDINGBORG.
Formand: H. L. Hansen, Kontantforretningen.
Kasserer: Otto Jensen, Algade 81.

ØSTVENDSYSSEL (Dronninglund, Dybvad m. fl. Byer).
Formand: A. Petersen, Kbmd. Jens Bach, Flaunskjold, Dybvad.
Kasserer: H. M. Christensen, Kbmd. Bødbro Schytte, Dybvad.

HOVEDBESTYRELSEN.

Forretningsfører, Borgerrepræsentant **Jens Johansen**, Gl. Kongevej 6 ³ B.
Hovedkasserer **Julius Hansen** (Viceforretningsfører), Gl. Kongevej 6 ³, B.
Kontormedhjælper **Viggo Pedersen**, Værnedamsvej 8, Mezz.
Borgerrepræsentant, Fuldmægtig **Peter Wrane**, Sundholmsvej 53, S.
Isenkrammedhjælper **Chr. Skjolding**, Søndergade 21, St., B.
Borgmester, Fuldmægtig **A. Andreasen**, Bagterpvej 4, Hjørring.
Bogholder **Magnus Jørgensen**, Tværgade 6, Middelfart.
Forretningsfører **Martin Pedersen**, Østergade 9, Nykøbing F.
Ekspeditrice **Agnes Christoffersen**, Nicolaj Plads 6 ³, K.
Kontormedhjælper **Henry Fetterlein**, Gl. Kongevej 6 ³, B.
Bankassistent **Gustav Pedersen**, Nørregade 53, Aarhus.
Forretningsfører **Svend Rosendal**, Vesteraagade 13, Aalborg.
Kommuneassistent **Victor Jensen**, Ny Havnegade 57, Horsens.
Afdelingschef **Peder Nørgaard**, Rud. Bergsgade 9, Str.

REPRÆSENTANTSKABET.

København:
Kr. Kristensen, Værnedamsvej 8, Mezz.
Jørgen Alexandersen, Thycho Brahes Allé 31 2, S.
Hj. Larsen, Thorsgades Forlængelse 109, L.
V. Staunsager, Solsikkevej, Brønshøj.
A. D. Henriksen, Studiestræde 15 4, K.
S. Schaumberg Madsen, Blaagaardsgade 11, N.

Jylland:
N. C. Nielsen, Frederiksgade 56, Kolding.
Carl Knudsen, Falstersgade 15, Aarhus.
C. C. Knudsen, Herning.
Th. Hansen, Bredgade 18 2, Aalborg.
A. Elvig, Nørrehus, Frederikshavn.
Johs. Petersen, Ingerslev Plads 52, Aarhus.
Sten Vandberg, Aaboulevarden 7, Horsens.
A. Olesen, Nørrebro 61, Nykøbing M.

Fyn:
Carl Foverskov, Vestergade 78, Odense.
P. M. Berg, Østergade 45 1, Middelfart.

Sjælland:
Holger Eriksen, Socialdemokraten, Næstved.
Harald Pedersen, Arbejdernes Fællesorg., Helsingør.
Johs. L. Hesselgreen, I/S Nakskov Skibsværft, Nakskov.
Elna Brodthagen, Nobelstræde 7, Nykøbing F.

REVISORER.

Peder Nørgaard, Rud. Berghsgade 9, Str.
Willy Carlsen, Guldbergsgade 113, N.

Udgivet af Centralorganisationen. — Ansvarsh. Red. **Jens Johansen**, Gl. Kongevej 6, Kbhvn. B. — **Jensen & Rønager**, Dr. Tværg. 9, Kbhvn. K.

DANSK HANDELS- OG KONTORMEDHJÆLPER TIDENDE

ORGAN · FOR · CENTRALORGANISATIONEN · AF · DANSKE HANDELS- OG KONTORMEDHJÆLPERFORENINGER

No. 15 | 1. AUGUST 1920 | 20de AARGANG



INDHOLD:

ET FORSØG MED UDBYTTEDELING

GULT FIASKOMØDE

N. C. NIELSEN

SOMMERSTÆVNER

STÆVNET I SILKEBORG

STREJKEN HOS AKTS. FRICHS

FRA VOR CENTRALLEDELSE

CONTO PRO DIVERSI

KONFLIKTER

FRA CENTRALORGANISATIONEN

FOR ETHVERT MEDLEM

Betal Kontingentet ved første Opkrævning. Restancer over 2 Maaneder medfører Sletning.

Ved Flytning skal dette meddeles Kassereren i den By, der forlades, og ved Ankomsten til den nye Plads skal De straks melde Dem til den stedlige Afdelings Kasserer.

Under Militærtjeneste skal De blive staaende som Medlem i den Afdeling, De ved Indkaldelsen var Medlem af.

Ved Opsigelse maa De straks henvende Dem til Afdelingen af Hensyn til Understøttelse og eventuel Pladsanvisning.

Modtag ikke en Opsigelse paa mindre end 14 Dage til den 1. i en Maaned.

Opsig ikke Deres Plads uden forud at have konfereret med Afdelingen derom.

Ønsker De optaget Forhandlinger med Deres Firma om Løn- og Arbejdsvilkaar, henvend Dem da først til Afdelingsformanden om Sagen.

Sørg for at faa Deres Kolleger i Firmaet organiserede, men forsøm ikke Deres Arbejde under Bestræbelserne herfor, da dette let giver Anledning til Uoverensstemmelser.

Naar Lønforhandling er indledet, maa Personalet ikke modtage noget Tilbud fra Firmaet, uden først at konferere med Organisationen derom.

Gør Dem klart, at Opgivelse af en paabegyndt Sag er en Svækkelse af Organisationens Position.

Vær forberedt paa, at selv en uskyldig udseende Sag kan udvikle sig til Konflikt, og regn paa Forhaand med Muligheden af at maatte sætte Deres Plads ind for en Sags Gennemførelse.

Svigt aldrig Deres Kammerater, selv om De personlig kan faa Fordel deraf.

Husk, at Sammenhold gør stærk og tænk paa, at hele Organisationen staar bag Dem i Arbejdet.

Vær altid i Overensstemmelse med Organisationen og ret Dem altid efter de Beslutninger, som dens ansvarlige Ledelse træffer, selv om dette ikke falder i Traad med Deres Opfattelse, thi husk, at disse Beslutninger maa træffes under Hensyn til hele Organisationens Tarv.

Overhold disse Regler punktlig.

Adresse-Fortegnelse.

Centralorganisationens Hovedkontor: København B., Gl. Kongevej 62, Kontortid 9—5. Lørdag 9—2.

Telefoner: 8143 og 12143. Telegr.-Adr.: Medhjælperstand. Girokonto 843.
Forretningsfører: Jens Johansen. Privat: Flensborggade 40I. Telef. Vester 4171.
Hovedkasserer: Julius Hansen, Privat: Vigerslev Torvevej 24, St.
Sekretærer: Harald Heie, Vigerslev Allé 130, Valby. Tlf. Valby 1105 x. Henry Fetterlein. Privat: Sofievej 144, V.
D. H. K. M. T. Redaktør: Jens Johansen, København B., Gl. Kongevej 62. Telefoner 8143 og 12143.
Ekspedition: Hovedkonteret, København B., Gl. Kongevej 62. Telefoner 8143 og 12143.
AGITATIONSUDVALGENE: København: Viggo Pedersen, Værnedamsvej 8, V. Telef. 13336.
Fyn: Carl Feverskov, Vestergade 78, Odense. Telef. 2012.
Jylland: Gustav Pedersen, Nørregade 53, Aarhus. Telef. 3866.
Sjælland: Harald Pedersen, Arbejdernes Fællesorg., Helsingør. Telef. 326.

AABENRAA.
Formand: P. Petersen, Købm. Hoffgaard.
Kasserer: Hemmersohn, Aabenraa.

AALBORG-NØRRESUNDBY.
Formand: Svend Rosendal, Vesteraagade 13, Aalborg. Tlf. 2375.
Kasserer: Samme.
Central: Formand: H. P. Jensen, Singer, Gravensgade.
Kolonial: Formand: Chr. Jørgensen, Østerbro 58 1.
Kontor: Formand: Th. Hansen, Bredegade 18 2.
Manufaktur: Formand: Axel Hou, Nytorv 1.

AARHUS
Formand: Gustav Pedersen, Nørregade 53. Tlf. 3866.
Kasserer: Samme.
Central: Formand: M. Kornmaaler, Dr. Margrethesvej 28.
Isenkram: Formand: Fridolin Poulsen, Frodesvej 5, Aabyhøj.
Kolonial: Formand: Søren Andersen, Spanien 11.
Kommunale Kontormedhjælpere: Formand: H. W. Andersen, de Mezasvej 7, Stuen.
Kontor: Formand: Gustav Pedersen, Nørregade 53.
Manufaktur: Formand: Hother V. Petersen, C. C. Andersen, St. Torv.

AARS.
Formand: E. Christensen, Hjortkær & Co.
Kasserer: Chr. Fleng, Andelsslagteriet.

AARUP.
Formand: P. L. Petersen, Aarup.
Kasserer: Samme.

ASSENS.
Formand: Chr. Larsen, Vett & Wessel.
Kasserer: Ludvig Møller, Ny Adelgade 29.

BOGENSE.
Formand: Søren Agermose, Bogense.
Kasserer: A. V. Petersen, Hotellet.

BORNHOLM.
Formand: Ejnar Pedersen, St. Torvegade, Rønne.
Kasserer: Estrid Kyhn, Økonomien, Rønne.

BRANDE.
Formand: Harald Aastrup, Brande.
Kasserer: M. Husum, N. I. Møller & Søn.

BRØNDERSLEV.
Formand: Buch Nielsen, Gravensgade 23.
Kasserer: Emil Sørensen, Bredgade.

EIBY.
Formand: Holger Hansen, Eiby.
Kasserer: Samme.

ESBJERG.
Formand: Lauritz Godsted, Skolegade 12.
Kasserer: Samme.

FAABORG.
Formand: Henning Thomsen, Fr. v. Hemme.
Kasserer: Ingeborg Hansen, Grønnegade.

FAKSE.
Formand: Chr. Wendt, Karise.
Kasserer: Anna Ørbæk, Sæbehuset.

FJERRITSLEV.
Formand: Kaj Brøndberg, Dommerkontoret.
Kasserer: J. Munksgaard, Gæstgivergaarden.

FREDERICIA.
Formand: Søren Møller, Kongensstræde 75.
Kasserer: Hugo Rømhild, Sdr. Voldgade 9.

FREDERIKSHAVN.
Formand: Chr. Madsen, Voldgade 6.
Kasserer: Andreas Petersen, Asylgade 3.

FREDERIKSSUND.
Formand: L. Bach Jensen, Elsass Sønner.
Kasserer: A. C. Nielsen, Maskinfabriken.

FREDERIKSVÆRK.
Formand: Harald Sørensen, Carl Hansen.
Kasserer: Valborg Brynildsen, M. Nielsen, Hundested.

GRENAA.
Formand: A. R. Andersen, Lillegade 35.
Kasserer: O. Schilling-Rasmussen, C. J. Momme & Sechers Eft.

GRINDSTED.
Formand: O. Sørensen, Frederiksberggade.
Kasserer: Frk. E. Nielsen, Sæbehuset.

HADERSLEV.
Formand: Georg Hintze, Erløvvej 18.
Kasserer: J. Mortensen, Naffet 5.

HADSUND.
Formand: Oscar Sørensen, Slagteriet.
Kasserer: Laura Larsen, Manufakturhandler L. Faber.

HAMMEL.
Formand: P. Jespersen, Svineslagteriet.
Kasserer: Chr. Staugaard, Dansk Textil Udsalg.

HASLEV.
Formand: Honoré Jensen, Tinghuset.
Kasserer: C. Christensen, Alf Gremma.

HELSINGE.
Formand: Ferd. Nicolaisen, Jens Chr. Hansen.
Kasserer: Samme.

HELSINGØR.
Formand: Harald Pedersen, Arbejdernes Fællesorg.
Kasserer: P. Jensen, Fællesforretningen.

HERNING.
Formand: A. Lorenzen, Fonnesbechgade.
Kasserer: Kirstine Therkelsen, Smedegade 17.

HILLERØD.
Formand: Svend Aage Jensen, Ægeksporten.
Kasserer: Vald. Fassing, Frederiksværksgade 6.

HJØRRING.
Formand: H. Hein, Nørreallé 5.
Kasserer: Holger Jensen, Nørregade 17.

HOBRO.
Formand: Vald. Willumsen, Adelgade 15.
Kasserer: M. J. Sonneby, Bakkely.

HOLBÆK.
Formand: C. Heilesen, Markedsgade 2.
Kasserer: Frk. M. Hansen, Kastanievej 21.

HOLSTEBRO.
Formand: Reinhardt Thomsen, Axel Lund.
Kasserer: Viggo Christensen Kamstrup, Aage Petersen.

HOLSTED.
Formand: E. Kirkebæk.
Kasserer: Bankassistent Jes Larsen.

HORSENS.
Formand: Viktor Jensen, Ny Havnegade 57. Telef. 1152.
Kasserer: Chr. Bjørslev, Fredensgade 2. Telef. 1436.

KALLUNDBORG.
Formand: Johs. Egeberg, Lundevej 11.
Kasserer: Margrethe Rasmussen, Lundevej 31.

KJELLERUP.
Formand: E. Sørensen, Østergade. Telef. 171.
Kasserer: Samme.

KOLDING.
Formand: Axel L. Lorenzen, Jernbanegade 48. Telf. 842.
Kasserer: Samme.

KORSØR.
Formand: Osvald Christiansen, Harald Fischer, Havnepladsen.
Kasserer: Anna Andreasen, Slottensgade 28.

KØBENHAVN.
Formand: Viggo Pedersen, Værnedamsvej 8, Mezz., V. Tlf. 13336.
Tr. paa Kontoret: Kl. 11—1 og Mandag 7—8.
Kasserer: Aage Mathiesen, Værnedamsvej 8, Mezz. V.
Tr. paa Kontoret: Kl. 1—3 og Torsdag 7—8.
Bog- og Papirmedhj.-Afd.: Formand: O. Juul Rendil, Holmens Kanal 30 1. Tr. paa Kontoret: Tirsdag 8—9.
Central-Afd.: Formand: Hj. Larsen, Thorsgades Forlsængelse 109 2, L. Telef. Taga 1697 x. Tr. paa Kontoret: Torsdag 8—9.
Cigar- og Tobaksmedhj.-Afd.: Formand: H. Weber, Vald. Holmersgade 25, Str. Tr. paa Kontoret: Onsdag 8—9.
Elektr.- og Belysningsmedhj.-Afd.: Formand: Aage Psilander, Bjørnsonsvej 64, Valby. Tr. paa Kontoret: Fredag 8—9.
Forsikringsmedhj.-Afd.: Formand: Jens Nielsen, Brobergsg. 9, C. Tr. paa Kontoret: Torsdag 8—9.
Isenkrammedhj.-Afd.: Formand: Chr. Skjelding, Sønderg. 21, St., B. Telef. Vester 2336 v. Tr. paa Kontoret: Tirsdag 8—9.
Kolonialmedhj.-Afd.: Formand: Kr. Kristensen, Værnedamsvej 8, Mezz., V. Tr. paa Kontoret: Onsdag 8—9.
Kontormedhj.-Afd.: Formand: Viggo Pedersen, Værnedamsvej 8, Mezz., V. Telef. 13336. Tr. paa Kontoret: Mandag 8—9.
Manufakturmedhj.-Afd.: Formand: Hans Christensen, St. Annagade 38I, C. Tr. paa Kontoret: Mandag 8—9.
Sæbe- og Parfumeriemedhj.-Afd.: Formand: Agnes Christoffersen, Nikolajplads 63, K. Tr. paa Kontoret: Fredag 8—9.

KØGE.
Formand: P. Juul Nielsen, Codan Værftet.
Kasserer: Svend G. Hansen, Nørregade 115.

LANGELAND.
Formand: J. L. Winkler, Th. Edsberg, Østergade, Rudkøbing.
Kasserer: Carlo Mejlsgaard, Kæmnerkontoret.

LEMVIG.
Formand: Harald Christensen, Materialhandelen.
Kasserer: Samme.

LØGSTØR.
Formand: R. Petersen, Andelsbanken.
Kasserer: Chr. Madsen-Hollesen, Løgstør Bank.

MARIAGER.
Formand: N. L. Winther, Banken.
Kasserer: Samme.

MARIBO.
Formand: H. Dreyer, Østergade 1.
Kasserer: H. F. K. Rahbek, Villa »Ly«.

MIDDELFART.
Formand: Magnus Jørgensen, Tværgade 6.
Kasserer: P. J. Westergaard, Algade 171.

NAKSKOV.
Formand: A. Hansen, Nakskov komm. Administrationskontor.
Kasserer: J. L. Hesselgreen, Nr. Boulevard 32.

NIBE.
Formand: P. Mikkelsen, Jernhandelen.
Kasserer: Verner Rosenmeyer, Thomas Larsen.

NORDBANE-AFDELINGEN (Lyngby, Holte, Birkerød og Gentofte).
Formand: Steffen Nielsen, Brede Brugsforening pr. Lyngby.
Kasserer: Bendt Bentsen, Ravnholm Læderf., Lyngby.

NYBORG.
Formand: Chr. Nielsen, Kulforretningen.
Kasserer: Sigismund Nielsen, Søndergade 10.

NYKØBING F.
Formand: J. Helmer Petersen, Nykøbing F.
Kasserer: Agnes Petersen, Strandvej 5.

NYKØBING M.
Formand: E. Ried, Jernbanegade.
Kasserer: C. Emil Paulsen, Kirketorvet.

NYKØBING S.
Formand: Werner Hansen, Købmand H. Hansen.
Kasserer: Karen Henriksen, Kommunekontoret.

NYSTED.
Formand: Oswald Klens-Elkjær, Vett & Wessel.
Kasserer: E. Laursen, Købmand Tommerup.

NÆSTVED.
Formand: Bernh. Rasmussen, Sydsjællandsk Jernforretning A/S.
Kasserer: Poul Hemmingsen, Godthaabs Allé 26.

ODDER.
Formand: Høgh-Andersen, Torvet.
Kasserer: K. M. Andersen, Holsteinsgade 22.

ODENSE.
Formand: Carl Foverskov, Vesterg. 78. Tlf. 2012. Priv. Tlf. 2016.
Kasserer: Samme.
Central-Afd.: Formand: W. Knudsen, Vindegade 42—46.
Kolonial-Afd.: Formand: Poul Gersig, Fiskertorvet 9.
Kontor-Afd.: Formand: Georg Andersen, Frederiksens Allé 30, Fruens Bøge.
Manufaktur-Afd.: Formand: Aage Hansen, Pariserbasaren.

PRÆSTØ.
Formand: A. Opager, Adelgade 55.
Kasserer: Marius Larsen, Købmand Otto Madsen.

RANDERS.
Formand: Viggo Ludvigsen, H. K. M. F., Fabriksstr. 10. Tlf. 2045.
Kasserer: Samme.

RIBE.
Formand: Esther Thomsen, Grønnegade 434.
Kasserer: Samme.

RINGE.
Formand: Valborg Hansen, Vett & Wessel.
Kasserer: Samme.

RINGKØBING.
Formand: Julius Høxbro, Kreditforeningen.
Kasserer: K. Hansen, Bredgade 7.

RINGSTED.
Formand: Vilh. Nielsen, Chr. Petersen.
Kasserer: M. C. Rasmussen, Kommunekontoret.

ROSKILDE.
Formand: Evald Mathiasen, Jernbanegade 633 th.
Kasserer: Samme.

RØDBY.
Formand: L. Ruus, Ringsebøllevej.
Kasserer: Chr. Hansen, H. C. Hovmann.

SAKSKØBING.
Formand: Jacob Christensen, Crome & Goldschmidt.
Kasserer: Marie Rasmussen, A. Green.

SAMSØ.
Formand: Ole Jørgen Kjeldmand, Fru Rasmussen, Ballen pr. Koldby.
Kasserer: August Nielsen, Onsbjerg. Telf. 145 b.

SILKEBORG.
Formand: Alf. Jacobsen, Nationalf. Sanatorium.
Kasserer: Ingrid Buch, Kaffeboden, Søndergade 1. Telef. 334.

SKANDERBORG.
Formand: Konrad Friiberg, Amtsnævnet.
Kasserer: J. Christoffersen, J. P. Møller.

SKELSKØR.
Formand: Petersen, Carl Meeding.
Kasserer: Axel H. P. Bentzen, Isenkramcentralen.

SKERN-TARM.
Formand: Vald. Nielsen, Skern.
Kasserer: Martin Pedersen, Skern.

SKIVE.
Formand: Holger N. Søndergaard, Havnevej.
Kasserer: Axel V. R. Fischer, I. D. Koopmann A/S.

SLAGELSE.
Formand: George Nielsen, St. Mikkelsgade 16 3.
Kasserer: P. Jensen, Nansensgade 2.

SORØ.
Formand: Jacob Jørgensen, Petersen & Jørgensen.
Kasserer: Oscar Petersen, Petersen & Jørgensen.

STEGE.
Formand: H. Kleisdorff, Crome & Goldschmidt.
Kasserer: Peder Ryberg, »Delta«.

STOREHEDINGE.
Formand: G. A. Jørgensen, Chr. Richter.
Kasserer: Samme.

STRUER.
Formand: Axel Th. Christensen, Kæmnerkontoret.
Kasserer: Plesner Mathiasen, Vareindkøbsforeningen.

STUBBEKØBING.
Formand: H. P. Brandt Jørgensen, E. J. Bassøe.
Kasserer: Samme.

SVENDBORG.
Formand: R. Petersen, Høje Bøgevej 36.
Kasserer: Harald Rasmussen, Belvedere 1.

SØNDERBORG.
Formand: P. Gertsen, Møllebygade 2.
Kasserer: M. Jepsen, Raadhustorvet 3.

THISTED.
Formand: Johs. Jensen, Dr. Louisegade 10. Telefon 542.
Kasserer: Laur. Jensen, Storegade 24.

TOFTLUND.
Formand: Hans Christensen, Købm. Ullerup.
Kasserer: Svend Amtrup, Politikontoret.

TØRRING.
Formand: Reinholdt Christoffersen.
Kasserer: Sigvald Petersen, J. Hauge.

TØNDER.
Formand: Fr. Bjerning, Strucks Allé 23.

VARDE.
Formand: Vald. Andersen, Crome & Goldschmidt.
Kasserer: Alfred Sørensen, Sagfører Agger.

VEJEN.
Formand: N. Chr. Cramer, Rosengade.
Kasserer: P. Fisker, Nørregade 491.

VEJLE.
Formand: C. Drostrup, Nørregade 5.
Kasserer: A. Hamburg, Vejle. Telef. 1419.

VIBORG.
Formand: K. Ramsing Jensen, Bryggeriet Odin. Tlf. 1000.
Kasserer: Helmer Olsen, Fredensgade 42. Tlf. 1001.

VORDINGBORG.
Formand: H. L. Hansen, Kontantforretningen.
Kasserer: Otto Jensen, Algade 81.

ØSTVENDSYSSEL (Dronninglund, Dybvad m. fl. Byer).
Formand: A. Petersen, Kbmd. Jens Bach, Flaunskjold, Dybvad.
Kasserer: H. M. Christensen, Kbmd. Rødbro Schytte, Dybvad.

HOVEDBESTYRELSEN.

Forretningsfører, Borgerrepræsentant **Jens Johansen**, Gl. Kongevej 63 B.
Hovedkasserer **Julius Hansen** (Viceforretningsfører), Gl. Kongevej 63, B.
Kontormedhjælper **Viggo Pedersen**, Værnedamsvej 8, Mezz.
Borgerrepræsentant, Fuldmægtig **Peter Wraae**, Sundholmsvej 53, S.
Isenkrammedhjælper **Chr. Skjolding**, Søndergade 21, St., B.
Borgmester, Fuldmægtig **A. Andreasen**, Bagterpvej 4, Hjørring.
Bogholder **Magnus Jørgensen**, Tværgade 6, Middelfart.
Forretningsfører **Martin Pedersen**, Østergade 9, Nykøbing F.
Ekspeditrice **Agnes Christoffersen**, Nicolaj Plads 63, K.
Kontormedhjælper **Henry Fetterlein**, Gl. Kongevej 63, B.
Bankassistent **Gustav Pedersen**, Nørregade 58, Aarhus.
Forretningsfører **Svend Rosendal**, Vesteraagade 13, Aalborg.
Kommuneassistent **Victor Jensen**, Ny Havnegade 57, Horsens.
Afdelingschef **Peder Nørgaard**, Rud. Bergsgade 9, Str.

REPRÆSENTANTSKABET.

København:
Kr. Kristensen, Værnedamsvej 8, Mezz.
Jørgen Alexandersen, Thycho Brahes Allé 312, S.
Hj. Larsen, Thorsgades Forlængelse 109, L.
V. Staunsager, Solsikkevej, Brønshøj.
A. D. Henriksen, Studiestræde 154, K.
S. Schaumberg Madsen, Blaagaardsgade 11, N.

Jylland:
N. C. Nielsen, Frederiksgade 56, Kolding.
Carl Knudsen, Falstersgade 15, Aarhus.
C. C. Knudsen, Herning.
Th. Hansen, Bredgade 182, Aalborg.
A. Elvig, Nørrehus, Frederikshavn.
Johs. Petersen, Ingerslev Plads 52, Aarhus.
Sten Vandberg, Aaboulevarden 7, Horsens.
A. Olesen, Nørrebro 61, Nykøbing M.

Fyn:
Carl Foverskov, Vestergade 78, Odense.
P. M. Berg, Østergade 451, Middelfart.

Sjælland:
Helger Eriksen, Socialdemokraten, Næstved.
Harald Pedersen, Arbejdernes Fællesorg., Helsingør.
Johs. L. Hesselgreen, I/S Nakskov Skibsværft, Nakskov.
Elna Brodthagen, Nobelstræde 7, Nykøbing F.

REVISORER.

Peder Nørgaard, Rud. Berghsgade 9, Str.
Willy Carlsen, Guldbergsgade 113, N.

Udgivet af Centralorganisationen. — Ansvarsh. Red. **Jens Johansen**, Gl. Kongevej 6, Kbhvn. B. — **Jensen & Rønager**, Dr. Tværg. 9, Kbhvn. K.

DANSK HANDELS- OG KONTORMEDHJÆLPER TIDENDE

ORGAN · FOR · CENTRALORGANISATIONEN · AF · DANSKE HANDELS- OG KONTORMEDHJÆLPERFORENINGER

No. 16 | 15. AUGUST 1920 | 20de AARGANG

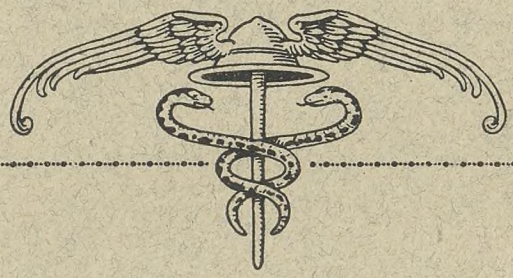

INDHOLD:

SVENSK KONGRES

STÆVNET I KØBENHAVN

EMIL B. SACHS DØD

VORE AFDELINGER I SØNDERJYLLAND

C. O. KONTRA „DE SAMVIRKENDE FAGFORBUND"

ERSTATNING FOR FERIE

CONTO PRO DIVERSI

KONFLIKTER

FRA CENTRALORGANISATIONEN

FOR ETHVERT MEDLEM

Betal Kontingentet ved første Opkrævning. Restancer over 2 Maaneder medfører Sletning.

Ved Flytning skal dette meddeles Kassereren i den By, der forlades, og ved Ankomsten til den nye Plads skal De straks melde Dem til den stedlige Afdelings Kasserer.

Under Militærtjeneste skal De blive staaende som Medlem i den Afdeling, De ved Indkaldelsen var Medlem af.

Ved Opsigelse maa De straks henvende Dem til Afdelingen af Hensyn til Understøttelse og eventuel Pladsanvisning.

Modtag ikke en Opsigelse paa mindre end 14 Dage til den 1. i en Maaned.

Opsig ikke Deres Plads uden forud at have konfereret med Afdelingen derom.

Ønsker De optaget Forhandlinger med Deres Firma om Løn- og Arbejdsvilkaar, henvend Dem da først til Afdelingsformanden om Sagen.

Sørg for at faa Deres Kolleger i Firmaet organiserede, men forsøm ikke Deres Abejde under Bestræbelserne herfor, da dette let giver Anledning til Uoverensstemmelser.

Naar Lønforhandling er indledet, maa Personalet ikke modtage noget Tilbud fra Firmaet, uden først at konferere med Organisationen derom.

Gør Dem klart, at Opgivelsen af en paabegyndt Sag er en Svækkelse af Organisationens Position.

Vær forberedt paa, at selv en uskyldig udseende Sag kan udvikle sig til Konflikt, og regn paa Forhaand med Muligheden af at maatte sætte Deres Plads ind for en Sags Gennemførelse.

Svigt aldrig Deres Kammerater, selv om De personlig kan faa Fordel deraf.

Husk, at Sammenhold gør stærk og tænk paa, at hele Organisationen staar bag Dem i Arbejdet.

Vær altid i Overensstemmelse med Organisationen og ret Dem altid efter De Beslutninger, som dens ansvarlige Ledelse træffer, selv om dette ikke falder i Traad med Deres Opfattelse, thi husk, at disse Beslutninger maa træffes under Hensyn til hele Organisationens Tarv.

Overhold disse Regler punktlig.

Adresse-Fortegnelse.

Centralorganisationens Hovedkontor: København B., Gl. Kongevej 68. Kontortid 9—5. Lørdag 9—2.

Telefoner: 8143 og 12143. Telegr.-Adr.: Medhjælperstand. Girokonto 843.
Forretningsfører: Jens Johansen. Privat: Flensborggade 40 . Telef. Vester 4171.
Hovedkasserer: Julius Hansen. Privat: Vigerslev Torvevej 24, St.
Sekretærer: Harald Heie, Vigerslev Allé 130, Valby. Tlf. Valby 1105 x. Henry Fetterlein. Privat: Sofievej 144, V.
D. H. K. M. T. Redaktør: Jens Johansen, København B., Gl. Kongevej 68. Telefoner 8143 og 12143.
Ekspedition: Hovedkontoret, København B., Gl. Kongevej 68. Telefoner 8143 og 12143.
AGITATIONSUDVALGENE: København: Viggo Pedersen, Værnedamsvej 8, V. Telef. 13336.
Fyn: Carl Foverskov, Vestergade 78, Odense. Telef. 2012.
Jylland: Gustav Pedersen, Nørregade 53, Aarhus. Telef. 3866.
Sjælland: Harald Pedersen, Arbejdernes Fællesorg., Helsingør. Telef. 326.
Sønderjylland: Georg Hintze, Erløvvej 18, Hadersiev.

AABENRAA.
Formand: P. Petersen, Købm. Hoffgaard.
Kasserer: Hemmersam, Aabenraa.

AALBORG-NØRRESUNDBY.
Formand: Svend Rosendal, Vesteraagade 13, Aalborg. Tlf. 3375.
Kasserer: Samme.
Central: Formand: Aage E. Langkilde, M. M. Schultz, Jfr. Anegade.
Kolonial: Formand: Chr. Jørgensen, Østerbro 581.
Kontor: Formand: Th. Hansen, Bredegade 182. Telef. 3336.
Manufaktur: Formand: Jens Christensen, Østerbrogade 58.

AARHUS.
Formand: Gustav Pedersen, Nørregade 53. Tlf. 3866.
Kasserer: Samme.
Central: Formand: M. Kornmaaler, Dr. Margrethesvej 23.
Isenkram: Formand: Fridolin Poulsen, Frodesvej 5, Aabyhøj.
Kolonial: Formand: Søren Andersen, Spanien 11.
Kommunale Kontormedhjælpere: Formand: H. W. Andersen, de Mezasvej 7, Stuen.
Kontor: Formand: Gustav Pedersen, Nørregade 53.
Manufaktur: Formand: Hother V. Petersen, C. C. Andersen, St. Torv.

AARS.
Formand: E. Christensen, Hjortkær & Co.
Kasserer: Chr. Fleng, Andelsslagteriet.

AARUP.
Formand: P. L. Petersen, Aarup.
Kasserer: Samme.

ASSENS.
Formand: Chr. Larsen, Vett & Wessel.
Kasserer: Ludvig Møller, Ny Adelgade 39.

BOGENSE.
Formand: Søren Agermose, Bogense.
Kasserer: A. V. Petersen, Hotellet.

BORNHOLM.
Formand: Ejnar Pedersen, St. Torvegade, Rønne.
Kasserer: Estrid Kyhn, Økonomien, Rønne.

BRANDE.
Formand: Harald Aastrup, Brande.
Kasserer: M. Husum, N. I. Møller & Søn.

BRØNDERSLEV.
Formand: Buch Nielsen, Gravensgade 23.
Kasserer: Emil Sørensen, Bredgade.

EIBY.
Formand: Holger Hansen, Eiby.
Kasserer: Samme.

ESBJERG.
Formand: Lauritz Godsted, Skolegade 12.
Kasserer: Samme.

FAABORG.
Formand: Henning Thomsen, Fr. v. Hemme.
Kasserer: Ingeborg Hansen, Grønnegade.

FAKSE.
Formand: Chr. Wendt, Karise.
Kasserer: Anna Ørbæk, Sæbehuset.

FJERRITSLEV.
Formand: Kaj Brøndberg, Dommerkontoret.
Kasserer: J. Munksgaard, Gæstgivergaarden.

FREDERICIA.
Formand: Søren Møller, Kongensstræde 75.
Kasserer: Hugo Rømhild, Sdr. Voldgade 9.

FREDERIKSHAVN.
Formand: Chr. Madsen, Voldgade 6.
Kasserer: Andreas Petersen, Asylgade 3.

FREDERIKSSUND.
Formand: L. Bach Jensen, Elsass Sønner.
Kasserer: A. C. Nielsen, Maskinfabriken.

FREDERIKSVÆRK.
Formand: Harald Sørensen, Carl Hansen.
Kasserer: Valborg Brynildsen, M. Nielsen, Hundested.

GRENAA.
Formand: A. R. Andersen, Lillegade 35.
Kasserer: O. Schilling-Rasmussen, C. J. Momme & Sechers Eft.

GRINDSTED.
Formand: O. Sørensen, Frederiksberggade.
Kasserer: Frk. E. Nielsen, Sæbehuset.

HADERSLEV.
Formand: Georg Hintze, Erløvvej 18.
Kasserer: J. Mortensen, Naffet 5.

HADSUND.
Formand: Oscar Sørensen, Slagteriet.
Kasserer: Laura Larsen, Manufakturhandler L. Faber.

HAMMEL.
Formand: P. Jespersen, Svineslagteriet.
Kasserer: Chr. Staugaard, Dansk Textil Udsalg.

HASLEV.
Formand: Honoré Jensen, Tinghuset.
Kasserer: C. Christensen, Alf. Grenaa.

HELSINGE.
Formand: Ferd. Nicolaisen, Jens Chr. Hansen.
Kasserer: Samme.

HELSINGØR.
Formand: Harald Pedersen, Arbejdernes Fællesorg.
Kasserer: P. Jensen, Fællesforretningen.

HERNING.
Formand: A. Lorenzen, Fonnesbechgade.
Kasserer: Kirstine Therkelsen, Smedegade 17.

HILLERØD.
Formand: Svend Aage Jensen, Baggegade 301.
Kasserer: Vald. Fassing, Frederiksværksgade 6.

HJØRRING.
Formand: H. Hein, Nørreallé 5.
Kasserer: Holger Jensen, Nørregade 17.

HOBRO.
Formand: Vald. Willumsen, Adelgade 75.
Kasserer: M. J. Sonneby, Bakkely.

HOLBÆK.
Formand: C. Heilesen, Markedsgade 2.
Kasserer: Frk. M. Hansen, Kastanievej 21.

HOLSTEBRO.
Formand: Reinhardt Thomsen, Axel Lund.
Kasserer: Viggo Christensen Kamstrup, Aage Petersen.

HOLSTED.
Formand: E. Kirkebæk.
Kasserer: Bankassistent Jes Larsen.

HORSENS.
Formand: Viktor Jensen, Ny Havnegade 57. Telef. 1152.
Kasserer: Chr. Bjørslev, Fredensgade 2. Telef. 1436.

KALLUNDBORG.
Formand: Johs. Egeberg, Lundevej 11.
Kasserer: Margrethe Rasmussen, Lundevej 31.

KJELLERUP.
Formand: E. Sørensen, Østergade. Telef. 171.
Kasserer: Samme.

KOLDING.
Formand: Axel L. Lorenzen, Jernbanegade 48. Telf. 842.
Kasserer: Samme.

KORSØR.
Formand: Osvald Christiansen, Harald Fischer, Havnepladsen.
Kasserer: Anna Andreasen, Slottensgade 23.

KØBENHAVN.
Formand: Viggo Pedersen, Værnedamsvej 8, Mezz., Tlf. 13336. Tr. paa Kontoret: Kl. 11—1 og Mandag 7—8.
Kasserer: Aage Mathiasen, Værnedamsvej 8, Mezz. V. Tr. paa Kontoret: Kl. 1—3 og Torsdag 7—8.
Bog- og Papirmedhj.-Afd.: Formand: O. Juul Rendil, Holmens Kanal 301. Tr. paa Kontoret: Tirsdag 8—9.
Central-Afd.: Formand: Hj. Larsen, Thorsgades Forlængelse 1092. L. Telef. Taga 1697 x. Tr. paa Kontoret: Torsdag 8—9.
Cigar- og Tobaksmedhj.-Afd.: Formand: H. Weber, Vald. Holmersgade 25, Str. Tr. paa Kontoret: Onsdag 8—9.
Elektr.- og Belysningsmedhj.-Afd.: Formand: Aage Psilander, Bjørnsonsvej 64, Valby. Tr. paa Kontoret: Fredag 8—9.
Forsikringsmedhj.-Afd.: Formand: Jens Nielsen, Brobergsg. 9, C. Tr. paa Kontoret: Torsdag 8—9.
Isenkrammedhj.-Afd.: Formand: Chr. Skjolding, Sønderg. 21, St. B. Telef. Vester 2336 v. Tr. paa Kontoret: Tirsdag 8—9.
Kolonialmedhj.-Afd: Formand: Kr. Kristensen, Værnedamsvej 8, Mezz., V. Tr. paa Kontoret: Onsdag 8—9.
Kontormedhj.-Afd.: Formand: Viggo Pedersen, Værnedamsvej 8, Mezz., V. Telef. 13336. Tr. paa Kontoret: Mandag 8—9.
Manufakturmedhj.-Afd.: Formand: Hans Christensen, St. Annagade 381, C. Tr. paa Kontoret: Mandag 8—9.
Sæbe- og Parfumerimedhj.-Afd.: Formand: Agnes Christoffersen, Nikolajplads 68, K. Tr. paa Kontoret: Fredag 8—9.

KOGE.
Formand: E. Bruus Lauersen, Nyportstræde 43. Telf. 383.
Kasserer: Svend G. Hansen, Nørregade 115.

LANGELAND.
Formand: J. L. Winkler, Th. Edsberg, Østergade, Rudkøbing
Kasserer: Carlo Mejlsgaard, Kæmnerkontoret.

LEMVIG.
Formand: Harald Christensen, Materialhandelen.
Kasserer: Samme.

LØGSTØR.
Formand: R. Petersen, Andelsbanken.
Kasserer: Chr. Madsen-Hollesen, Løgstør Bank.

MARIAGER.
Formand: N. L. Winther, Banken.
Kasserer: Samme.

MARIBO.
Formand: H. Dreyer, Østergade 1.
Kasserer: H. F. K. Rahbek, Villa »Ly«.

MIDDELFART.
Formand: Magnus Jørgensen, Tværgade 6.
Kasserer: P. J. Westergaard, Algade 17 1.

NAKSKOV.
Formand: A. Hansen, Nakskov komm. Administrationskontor
Kasserer: J. L. Hesselgreen, Nr. Boulevard 32.

NIBE.
Formand: P. Mikkelsen, Jernhandelen.
Kasserer: Verner Rosenmeyer, Thomas Larsen.

NORDBANE-AFDELINGEN (Lyngby, Holte, Birkerød og Gentofte).
Formand: Steffen Nielsen, Brede Brugsforening pr. Lyngby.
Kasserer: Bendt Bentsen, Ravnholm Læderf., Lyngby.

NYBORG.
Formand: Chr. Nielsen, Kulforretningen.
Kasserer: Johs. Jespersen, Strandvejen 23 2.

NYKØBING F.
Formand: J. Helmer Petersen, Nykøbing F.
Kasserer: Agnes Petersen, Strandvej 5.

NYKØBING M.
Formand: E. Ried, Jernbanegade.
Kasserer: C. Emil Paulsen, Kirketorvet.

NYKØBING S.
Formand: Werner Hansen, Købmand H. Hansen.
Kasserer: Karen Henriksen, Kommunekontoret.

NYSTED.
Formand: Oswald Klens-Elkjær, Vett & Wessel.
Kasserer: E. Laursen, Købmand Tommerup.

NÆSTVED.
Formand: Bernh. Rasmussen, Sydsjællandsk Jernforretning A/S.
Kasserer: Poul Hemmingsen, Godthaabs Allé 26.

ODDER.
Formand: Høgh-Andersen, Torvet.
Kasserer: K. M. Andersen, Holsteinsgade 22.

ODENSE.
Formand: Carl Foverskov, Vesterg. 78. Tlf. 2012. Priv. Tlf. 2616.
Kasserer: Samme.
Central-Afd.: Formand: W. Knudsen, Vindegade 42—46.
Kolonial-Afd.: Formand: Poul Gersig, Fisketorvet 9.
Kontor-Afd.: Formand: Georg Andersen, Frederiksens Allé 30, Fruens Bøge.
Manufaktur-Afd.: Formand: Aage Hansen, Pariserbasaren

PRÆSTØ.
Formand: A. Opager, Adelgade 55.
Kasserer: Johs. Geert Jensen, Hans Olsens Eftf.

RANDERS.
Formand: Viggo Ludvigsen, H. K. M. F., Fabriksstr. 10. Tlf. 2045.
Kasserer: Samme

RIBE.
Formand: Chr. Boldt, Kbmd. Oulund.
Kasserer: Frk. Lorentzen, Ribe.

RINGE.
Formand: Valborg Hansen, Vett & Wessel.
Kasserer: Samme.

RINGKØBING.
Formand: M. Gundesen, Tværvej 8 1.
Kasserer: K. Hansen, Bredgade 7.

RINGSTED.
Formand: Vilh. Nielsen, Chr. Petersen.
Kasserer: M. C. Rasmussen, Kommunekontoret.

ROSKILDE.
Formand: Knud D. Andersen, Algade 2.
Kasserer: Evald Mathiasen, Jernbanegade 63 3 th.

RØDBY.
Formand: L. Ruus, Ringsebøllevej.
Kasserer: Chr. Hansen, H. C. Hovmann.

SAKSKØBING.
Formand: Jacob Christensen, Crome & Goldschmidt.
Kasserer: Marie Rasmussen, A. Green.

SAMSØ.
Formand: Ole Jørgen Kjeldmand, Fru Rasmussen, Ballen pr. Koldby.
Kasserer: August Nielsen, Onsbjerg. Telf. 145 b.

SILKEBORG.
Formand: Alf. Jacobsen, Nationalf. Sanatorium.
Kasserer: Ingrid Buch, Kaffeboden, Søndergade 1. Telef. 334.

SKANDERBORG.
Formand: Konrad Friiberg, Amtsnævnet.
Kasserer: J. Christoffersen, J. P. Møller.

SKELSKØR.
Formand: Chr. Petersen, Carl Meeding.
Kasserer: Samme.

SKERN-TARM.
Formand: Vald. Nielsen, Skern.
Kasserer: Martin Pedersen, Skern.

SKIVE.
Formand: Holger N. Søndergaard, Havnevej.
Kasserer: Axel V. R. Fischer, I. D. Koopmann A/S.

SLAGELSE.
Formand: George Nielsen, St. Mikkelsgade 16 3.
Kasserer: P. Jensen, Nansensgade 2.

SORØ.
Formand: Jacob Jørgensen, Petersen & Jørgensen.
Kasserer: Oscar Petersen, Petersen & Jørgensen.

STEGE.
Formand: H. Kleisdorff, Crome & Goldschmidt.
Kasserer: Peder Ryberg, »Delta«.

STOREHEDINGE.
Formand: G. A. Jørgensen, Chr. Richter.
Kasserer: Samme.

STRUER.
Formand: Axel Th. Christensen, Kæmnerkontoret.
Kasserer: Plesner Mathiasen, Vareindkøbsforeningen.

STUBBEKØBING.
Formand: H. C. Nielsen, E. J. Bassøe.
Kasserer: Samme.

SVENDBORG.
Formand: Carl Henry Møller, Villa »Alba«, Sct. Jørgens Sogn.
Kasserer: Harald Rasmussen, Belvedere 1.

SØNDERBORG.
Formand: P. Gerthsen, Mølbygade 2.
Kasserer: M. Jepsen, Raadhustorvet 3.

THISTED.
Formand: Johs. Jensen, Dr. Louisegade 10. Telefon 542.
Kasserer: Laur. Jensen, Storegade 24.

TOFTLUND.
Formand: Hans Christiansen, Købm. Ullerup.
Kasserer: Svend Amtrup, Politikontoret.

TØRRING.
Formand: Reinholdt Christoffersen.
Kasserer: Sigvald Petersen, J. Hauge.

TØNDER.
Formand: Fr. Bjerning, Strucks Allé 23.

VARDE.
Formand: Vald. Andersen, Crome & Goldschmidt.
Kasserer: Alfred Sørensen, Sagfører Agger.

VEJEN.
Formand: N. Chr. Cramer, Rosengade.
Kasserer: P. Fisker, Nørregade 49 1.

VEJLE.
Formand: C. Drostrup, Nørregade 5. Telef. 1203.
Kasserer: A. Hamburg, Vejle. Telef. 1419.

VIBORG.
Formand: K. Ramsing Jensen, Bryggeriet Odin. Tlf. 1000.
Kasserer: Helmer Olsen, Fredensgade 42. Tlf. 1001.

VORDINGBORG.
Formand: H. L. Hansen, Kontantforretningen.
Kasserer: Otto Jensen, Algade 81.

ØSTVENDSYSSEL (Dronninglund, Dybvad m. fl. Byer).
Formand: A. Petersen, Kbmd. Jens Bach, Flaunskjold, Dybvad.
Kasserer: H. M. Christensen, Kbmd. Rødbro Schytte, Dybvad.

HOVEDBESTYRELSEN.

Forretningsfører, Borgerrepræsentant **Jens Johansen**, Gl. Kongevej 6 3 B.
Hovedkasserer **Julius Hansen** (Viceforretningsfører), Gl. Kongevej 6 3, B.
Kontormedhjælper **Viggo Pedersen**, Værnedamsvej 8, Mezz., V.
Borgerrepræsentant, Fuldmægtig **Peter Wraae**, Sundholmsvej 53, S.
Isenkrammedhjælper **Chr. Skjolding**, Søndergade 21, St., B.
Borgmester, Fuldmægtig **A. Andreasen**, Bagterpvej 4, Hjørring.
Bogholder **Magnus Jørgensen**, Tværgade 6, Middelfart.
Forretningsfører **Martin Pedersen**, Østergade 9, Nykøbing F.
Ekspeditrice **Agnes Christofforsen**, Nicolaj Plads 6 3, K.
Kontormedhjælper **Henry Fetterlein**, Gl. Kongevej 6 3, B.
Bankassistent **Gustav Pedersen**, Nørregade 53, Aarhus.
Forretningsfører **Svend Rosendal**, Vesteraagade 13, Aalborg.
Kommuneassistent **Victor Jensen**, Ny Havnegade 57, Horsens.
Afdelingschef **Peder Nørgaard**, Rud. Bergsgade 9, Str.
Repræsentant **Georg Hintze**, Erløvvej 18, Haderslev.

REPRÆSENTANTSKABET.

København:
Kr. Kristensen, Værnedamsvej 8, Mezz., V.
Jørgen Alexandersen, Thycho Brahes Allé 31 2, S.
Hj. Larsen, Thorsgades Forlængelse 109, L.
V. Staunsager, Solsikkevej, Brønshøj.
A. D. Henriksen, Studiestræde 15 4, K.
S. Schaumburg Madsen, Blaagaardsgade 11, N.

Jylland:
N. C. Nielsen, Frederiksgade 56, Kolding.
Carl Knudsen, Falstersgade 15, Aarhus.
C. C. Knudsen, Herning.
Th. Hansen, Bredgade 18 2, Aalborg.
A. Elvig, Nørrehus, Frederikshavn.
Johs. Petersen, Ingerslev Plads 52, Aarhus.
Sten Vandborg, Aaboulevarden 7, Horsens.
A. Olesen, Nørrebro 61, Nykøbing M.

Fyn:
Carl Foverskov, Vestergade 78, Odense.
P. M. Berg, Østergade 45 1, Middelfart.

Sjælland:
Holger Eriksen, Socialdemokraten, Næstved.
Harald Pedersen, Arbejdernes Fællesorg., Helsingør.
Johs. L. Hesselgreen, I/S Nakskov Skibsværft, Nakskov.
Elna Brodthagen, Nobelstræde 7, Nykøbing F.

REVISORER.

Peder Nørgaard, Rud. Berghsgade 9, Str.
Willy Carlsen: Guldbergsgade 113, N.

DANSK HANDELS- OG KONTORMEDHJÆLPER TIDENDE

ORGAN · FOR · CENTRALORGANISATIONEN · AF · DANSKE HANDELS- OG KONTORMEDHJÆLPERFORENINGER

No. 17 | 1. SEPTEMBER 1920 | 20de AARGANG

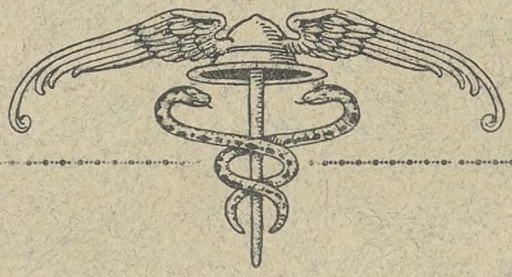

INDHOLD:

DET SOCIALPOLITISKE TILBAGESLAG

GÆLDER LOVEN IKKE I VIBORG!

PRISNIVEAUET

FANØ. O FANØ

PRESSEN OM STÆVNET I KØBENHAVN

STREJKEN HOS AKTS. FRICHS

C. O. KONTRA „DE SAMVIRKENDE FAGFORBUND"

FRA VOR CENTRALLEDELSE

CONTO PRO DIVERSI

KONFLIKTER

FRA CENTRALORGANISATIONEN

FOR ETHVERT MEDLEM

Betal Kontingentet ved første Opkrævning. Restancer over 2 Maaneder medfører Sletning.

Ved Flytning skal dette meddeles Kassereren i den By, der forlades, og ved Ankomsten til den nye Plads skal De straks melde Dem til den stedlige Afdelings Kasserer.

Under Militærtjeneste skal De blive staaende som Medlem i den Afdeling, De ved Indkaldelsen var Medlem af.

Ved Opsigelse maa De straks henvende Dem til Afdelingen af Hensyn til Understøttelse og eventuel Pladsanvisning.

Modtag ikke en Opsigelse paa mindre end 14 Dage til den 1. i en Maaned.

Opsig ikke Deres Plads uden forud at have konfereret med Afdelingen derom.

Ønsker De optaget Forhandlinger med Deres Firma om Løn- og Arbejdsvilkaar, henvend Dem da først til Afdelingsformanden om Sagen.

Sørg for at faa Deres Kolleger i Firmaet organiserede, men forsøm ikke Deres Abejde under Bestræbelserne herfor, da dette let giver Anledning til Uoverensstemmelser.

Naar Lønforhandling er indledet, maa Personalet ikke modtage noget Tilbud fra Firmaet, uden først at konferere med Organisationen derom.

Gør Dem klart, at Opgivelsen af en paabegyndt Sag er en Svækkelse af Organisationens Position.

Vær forberedt paa, at selv en uskyldig udseende Sag kan udvikle sig til Konflikt, og regn paa Forhaand med Muligheden af at maatte sætte Deres Plads ind for en Sags Gennemførelse.

Svigt aldrig Deres Kammerater, selv om De personlig kan faa Fordel deraf.

Husk, at Sammenhold gør stærk og tænk paa, at hele Organisationen staar bag Dem i Arbejdet.

Vær altid i Overensstemmelse med Organisationen og ret Dem altid efter De Beslutninger, som dens ansvarlige Ledelse træffer, selv om dette ikke falder i Traad med Deres Opfattelse, thi husk, at disse Beslutninger maa træffes under Hensyn til hele Organisationens Tarv.

Overhold disse Regler punktlig.

Adresse-Fortegnelse.

Centralorganisationens Hovedkontor: København B., Gl. Kongevej 63. Kontortid 9—5. Lørdag 9—2.

Telefoner: 8143 og 12143. Telegr.-Adr.: Medhjælperstand. Girokonto 843.
Forretningsfører: Jens Johansen. Privat: Flensborggade 40. Telef. Vester 4171.
Hovedkasserer: Julius Hansen. Privat: Vigerslev Torvevej 24, St.
Sekretærer: Harald Heie, Vigerslev Allé 130, Valby. Tlf. Valby 1105 x. Henry Fetterlein. Privat: Sofievej 144, V.
D. H. K. M. T. Redaktør: Jens Johansen, København B., Gl. Kongevej 63. Telefoner 8143 og 12143.
Ekspedition: Hovedkontoret, København B., Gl. Kongevej 63. Telefoner 8143 og 12143.
AGITATIONSUDVALGENE: København: Viggo Pedersen, Værnedamsvej 8, V. Telef. 13336.
Fyn: Carl Foverskov, Vestergade 78, Odense. Telef. 2012.
Nørrejylland: Gustav Pedersen, Nørregade 53, Aarhus. Telef. 3866.
Sjælland: Harald Pedersen, Arbejdernes Fællesorg., Helsingør. Telef. 375.
Sønderjylland: Georg Hintze, Erløvvej 18, Haderslev.

AABENRAA.
Formand: P. Petersen, Købm. Hoffgaard.
Kasserer: Hemmersam, Aabenraa.

AALBORG-NØRRESUNDBY.
Formand: Svend Rosendal, Vesteraagade 13, Aalborg. Tlf. 3375.
Kasserer: Samme.
Central: Formand: Aage E. Langkilde, M. M. Schultz. Jfr. Anegade.
Kolonial: Formand: Chr. Jørgensen, Østerbro 58 1.
Kontor: Formand: Th. Hansen, Bredegade 182. Telef. 3336.
Manufaktur: Formand: Jens Christensen, Fredericiagade 9.

AARHUS.
Formand: Gustav Pedersen, Nørregade 53. Tlf. 3866.
Kasserer: Samme.
Central: Formand: M. Kornmaaler, Dr. Margrethesvej 23.
Isenkram: Formand: Fridolin Poulsen, Frodesvej 5, Aabyhøj.
Kolonial: Formand: Søren Andersen, Spanien 11.
Kommunale Kontormedhjælpere: Formand: H. W. Andersen, de Mezasvej 7, Stuen.
Kontor: Formand: Gustav Pedersen, Nørregade 53.
Manufaktur: Formand: Hother V. Petersen, C. C. Andersen, St. Torv.

AARS.
Formand: E. Christensen, Hjortkær & Co.
Kasserer: Chr. Fleng, Andelsslagteriet.

AARUP.
Formand: P. L. Petersen, Aarup.
Kasserer: Samme.

ASSENS.
Formand: Chr. Larsen, Vett & Wessel.
Kasserer: Ludvig Møller, Ny Adelgade 39.

BOGENSE.
Formand: Søren Agermose, Bogense.
Kasserer: A. V. Petersen, Hotellet.

BORNHOLM.
Formand: Ejnar Pedersen, St. Torvegade, Rønne.
Kasserer: Estrid Kyhn, Økonomien, Rønne.

BRANDE.
Formand: Harald Aastrup, Brande.
Kasserer: M. Husum, N. I. Møller & Søn.

BRØNDERSLEV.
Formand: Buch Nielsen, Gravensgade 23.
Kasserer: Emil Sørensen, Bredgade.

EIBY.
Formand: Holger Hansen, Eiby.
Kasserer: Samme.

ESBJERG.
Formand: Lauritz Godsted, Skolegade 12.
Kasserer: Samme.

FAABORG.
Formand: Henning Thomsen, Fr. v. Hemme.
Kasserer: Ingeborg Hansen, Grønnegade.

FAKSE.
Formand: Chr. Wendt, Karise.
Kasserer: Anna Ørbæk, Sæbehuset.

FJERRITSLEV.
Formand: Kaj Brøndberg, Dommerkontoret.
Kasserer: J. Munksgaard, Gæstgivergaarden.

FREDERICIA.
Formand: Søren Møller, Kongensstræde 75.
Kasserer: Hugo Rømhild, Sdr. Voldgade 9.

FREDERIKSHAVN.
Formand: Chr. Madsen, Voldgade 6.
Kasserer: Andreas Petersen, Asylgade 3.

FREDERIKSSUND.
Formand: L. Bach Jensen, Elsass Sønner.
Kasserer: A. C. Nielsen, Maskinfabriken.

FREDERIKSVÆRK.
Formand: Harald Sørensen, Carl Hansen.
Kasserer: Carl Andersen, Alfred Warrer, Hundested.

GRENAA.
Formand: A. R. Andersen, Lillegade 35.
Kasserer: O. Schilling-Rasmussen, C. J. Momme & Sechers Eft.

GRINDSTED.
Formand: O. Sørensen, Frederiksberggade.
Kasserer: Frk. E. Nielsen, Sæbehuset.

HADERSLEV.
Formand: Georg Hintze, Erløvvej 18.
Kasserer: J. Mortensen, Naffet 5.

HADSUND.
Formand: Oscar Sørensen, Slagteriet.
Kasserer: Laura Larsen, Manufakturhandler L. Faber.

HAMMEL.
Formand: P. Jespersen, Svineslagteriet.
Kasserer: Carl Olesen, Dansk Textil Udsalg.

HASLEV.
Formand: Honoré Jensen, Tinghuset.
Kasserer: C. Christensen, Alf. Grenaa.

HELSINGE.
Formand: Ferd. Nicolaisen, Jens Chr. Hansen.
Kasserer: Samme.

HELSINGØR.
Formand: Harald Pedersen, Arbejdernes Fællesorg.
Kasserer: P. Jensen, Fællesforretningen.

HERNING.
Formand: A. Lorenzen, Fonnesbechgade.
Kasserer: Kirstine Therkelsen, Smedegade 17.

HILLERØD.
Formand: P. Petersen, Kbmd. Melskeres.
Kasserer: Vald. Fassing, Frederiksværksgade 6.

HJØRRING.
Formand: H. Hein, Nørreallé 5.
Kasserer: Holger Jensen, Nørregade 17.

HOBRO.
Formand: Vald. Willumsen, Adelgade 75.
Kasserer: M. J. Sonneby, Bakkely.

HOLBÆK.
Formand: C. Heilesen, Markedsgade 2.
Kasserer: Frk. M. Hansen, Kastanievej 21.

HOLSTEBRO.
Formand: Reinhardt Thomsen, Axel Lund.
Kasserer: Viggo Christensen Kamstrup, Aage Petersen.

HOLSTED.
Formand: E. Kirkebæk.
Kasserer: Bankassistent Jes Larsen.

HORSENS.
Formand: Viktor Jensen, Ny Havnegade 57. Telef. 1152.
Kasserer: Chr. Bjørslev, Fredensgade 2. Telef. 1436.

KALLUNDBORG.
Formand: Johs. Egeberg, Lundevej 11.
Kasserer: Margrethe Rasmussen, Lundevej 31.

KJELLERUP.
Formand: E. Sørensen, Østergade. Telef. 171.
Kasserer: Samme.

KOLDING.
Formand: Axel L. Lorenzen, Jernbanegade 48. Telf. 842.
Kasserer: Samme.

KORSØR.
Formand: Osvald Christiansen, Harald Fischer, Havnepladsen.
Kasserer: Samme.

KØBENHAVN.
Formand: Viggo Pedersen, Værnedamsvej 8, Mezz., Tlf. 13336. Tr. paa Kontoret: Kl. 11—1 og Mandag 7—8.
Kasserer: Aage Mathiasen, Værnedamsvej 8, Mezz. V. Tr. paa Kontoret: Kl. 1—3 og Torsdag 7—8.
Bog- og Papirmedhj.-Afd.: Formand: O. Juul Rendil, Holmens Kanal 30 1. Tr. paa Kontoret: Tirsdag 8—9.
Central-Afd.: Formand: Hj. Larsen, Thorsgades Forlængelse 109 2, L. Telef. Taga 1697 x. Tr. paa Kontoret: Torsdag 8—9.
Cigar- og Tobaksmedhj.-Afd.: Formand: H. Weber, Vald. Holmersgade 25, Str. Tr. paa Kontoret: Onsdag 8—9.
Elektr.- og Belysningsmedhj.-Afd.: Formand: Aage Psilander, Bjørnsonsvej 64, Valby. Tr. paa Kontoret: Fredag 8—9.
Forsikringsmedhj.-Afd.: Formand: Jens Nielsen, Brobergsg. 9, C. Tr. paa Kontoret: Torsdag 8—9.
Isenkrammedhj.-Afd.: Formand: Chr. Skjolding, Sønderg. 21, St. B. Telef. Vester 2336 v. Tr. paa Kontoret: Tirsdag 8—9.
Kolonialmedhj.-Afd: Formand: Kr. Kristensen, Værnedamsvej 8, Mezz., V. Tr. paa Kontoret: Onsdag 8—9.
Kontormedhj.-Afd.: Formand: Viggo Pedersen, Værnedamsvej 8, Mezz., V. Telef. 13336. Tr. paa Kontoret: Mandag 8—9.
Manufakturmedhj.-Afd.: Formand: Hans Christensen, St. Annagade 38 1, C. Tr. paa Kontoret: Mandag 8—9.
Sæbe- og Parfumerimedhj.-Afd.: Formand: Agnes Christoffersen, Nikolajplads 63, K. Tr. paa Kontoret: Fredag 8—9.

KØGE.
Formand: E. Bruus Lauersen, Nyportstræde 43. Telf. 383.
Kasserer: Svend G. Hansen, Nørregade 115.

LANGELAND.
Formand: J. L. Winkler, Th. Edsberg, Østergade, Rudkøbing
Kasserer: Carlo Mejlsgaard, Kæmnerkontoret.

LEMVIG.
Formand: Harald Christensen, Materialhandelen.
Kasserer: Samme.

LØGSTØR.
Formand: Wald. Jensen, Kbmd. Kaj Simonsen.
Kasserer: J. C. Sahl, Kbmd. Th. Lund.

MARIAGER.
Formand: N. L. Winther, Banken.
Kasserer: Samme.

MARIBO.
Formand: H. Dreyer, Østergade 1.
Kasserer: H. F. K. Rahbek, Villa »Ly«.

MIDDELFART.
Formand: Magnus Jørgensen, Tværgade 6.
Kasserer: P. J. Westergaard, Algade 17 1.

NAKSKOV.
Formand: A. Hansen, Nakskov komm. Administrationskontor
Kasserer: J. L. Hesselgreen, Nr. Boulevard 32.

NIBE.
Formand: P. Mikkelsen, Jernhandelen.
Kasserer: Verner Rosenmeyer, Thomas Larsen.

NORDBANE-AFDELINGEN (Lyngby, Holte, Birkerød og Gentofte).
Formand: Steffen Nielsen, Brede Brugsforening pr. Lyngby.
Kasserer: Bendt Bentsen, Ravnholm Læderf., Lyngby.

NYBORG.
Formand: Chr. Nielsen, Kulforretningen.
Kasserer: Johs. Jespersen, Strandvejen 23 2.

NYKØBING F.
Formand: J. Helmer Petersen, Nykøbing F.
Kasserer: Agnes Petersen, Strandvej 5.

NYKØBING M.
Formand: E. Ried, Jernbanegade.
Kasserer: C. Emil Paulsen, Kirketorvet.

NYKØBING S.
Formand: Axel Rasmussen, A/S J. H. Hansen.
Kasserer: Samme.

NYSTED.
Formand: Oswald Klens-Elkjær, Vett & Wessel.
Kasserer: E. Laursen, Købmand Tommerup.

NÆSTVED.
Formand: Bernh. Rasmussen, Sydsjællandsk Jernforretning A/S.
Kasserer: Poul Hemmingsen, Godthaabs Allé 26.

ODDER.
Formand: Høgh-Andersen, Torvet.
Kasserer: K. M. Andersen, Holsteinsgade 22.

ODENSE.
Formand: Carl Foverskov, Vesterg. 78. Tlf. 2012. Priv. Tlf. 2616.
Kasserer: Samme.
Central-Afd.: Formand: W. Knudsen, Vindegade 42—46.
Kolonial-Afd.: Formand: Poul Gersig, Fisketorvet 8.
Kontor-Afd.: Formand: Georg Andersen, Frederiksens Allé 30, Fruens Bøge.
Manufaktur-Afd.: Formand: Aage Hansen, Pariserbasaren

PRÆSTØ.
Formand: A. Opager, Adelgade 55.
Kasserer: Johs. Geert Jensen, Hans Olsens Eftf.

RANDERS.
Formand: Viggo Ludvigsen, H. K. M. F., Fabriksstr. 10. Tlf. 2045.
Kasserer: Samme

RIBE.
Formand: Chr. Boldt, Kbmd. Oulund.
Kasserer: Matia Lorentzen, Varehuset.

RINGE.
Formand: Valborg Hansen, Vett & Wessel.
Kasserer: Samme.

RINGKØBING.
Formand: M. Gundesen, Tværvej 8 1.
Kasserer: K. Hansen, Bredgade 7.

RINGSTED.
Formand: Vilh. Nielsen, Chr. Petersen.
Kasserer: M. C. Rasmussen, Kommunekontoret.

ROSKILDE.
Formand: Knud D. Andersen, Algade 2.
Kasserer: Evald Mathiasen, Jernbanegade 63 3 th.

RØDBY.
Formand: L. Ruus, Ringsebøllevej.
Kasserer: Chr. Hansen, H. C. Hovmann.

SAKSKØBING.
Formand: Jacob Christensen, Crome & Goldschmidt.
Kasserer: Marie Rasmussen, A. Green.

SAMSØ.
Formand: Ole Jørgen Kjeldmand, Fru Rasmussen, Ballen pr. Koldby.
Kasserer: August Nielsen, Onsbjerg. Telf. 145 b.

SILKEBORG.
Formand: Alf. Jacobsen, Nationalf. Sanatorium.
Kasserer: Ingrid Buch, Kaffeboden, Søndergade 1. Telef. 334.

SKANDERBORG.
Formand: Konrad Friiberg, Amtsnævnet.
Kasserer: J. Christoffersen, Adelgade 121.

SKELSKØR.
Formand: H. L. Mathiasen, Kbmd. H. C. Hansen.
Kasserer: G. Chr. Rath, H. Hansen & Søn.

SKERN-TARM.
Formand: Vald. Nielsen, Skern.
Kasserer: Martin Pedersen, Skern.

SKIVE.
Formand: Holger N. Søndergaard, Havnevej.
Kasserer: Axel V. R. Fischer, I. D. Koopmann A/S.

SLAGELSE.
Formand: George Nielsen, St. Mikkelsgade 16 3.
Kasserer: P. Jønsen, Nansensgade 2.

SORØ.
Formand: Jacob Jørgensen, Petersen & Jørgensen.
Kasserer: Georg Hansen, Kbmd. Jul. Frandsen.

STEGE.
Formand: H. Kleisdorff, Crome & Goldschmidt.
Kasserer: Peder Ryberg, »Delta«.

STORE HEDINGE.
Formand: G. A. Jørgensen, Chr. Richter.
Kasserer: Samme.

STRUER.
Formand: Axel Th. Christensen, Kæmnerkontoret.
Kasserer: Plesner Mathiasen, Vareindkøbsforeningen.

STUBBEKØBING.
Formand: N. C. Nielsen, E. J. Bassøe.
Kasserer: Samme.

SVENDBORG.
Formand: Carl Henry Møller, Villa »Alba«, Sct. Jørgens Sogn.
Kasserer: Kaj Sørensen, Arbejdernes Brændselsforsyning, Havnen.

SØNDERBORG.
Formand: P. Gerthsen, Mølbygade 2.
Kasserer: M. Jepsen, Raadhustorvet 3.

THISTED.
Formand: Johs. Jensen, Dr. Louisegade 10. Telefon 542.
Kasserer: Laur. Jensen, Storegade 24.

TOFTLUND.
Formand: Hans Christiansen, Købm. Ullerup.
Kasserer: Svend Amtorp, Politikontoret.

TØNDER.
Formand: Fr. Bjerning, Strucks Allé 23.

TØRRING.
Formand: Reinholdt Christoffersen.
Kasserer: Sigvald Petersen, J. Hauge.

VARDE.
Formand: Vald. Andersen, Crome & Goldschmidt.
Kasserer: Alfred Sørensen, Sagfører Agger.

VEJEN.
[illegible] N. Chr. Cramer, Rosengade.
Kasserer: P. Fisker, Nørregade 49 1.

VEJLE.
Formand: C. Drostrup, Nørregade 5. Telef. 1203.
Kasserer: A. Hamburg, Vejle. Telef. 1419.

VIBORG.
Formand: K. Ramsing Jensen, Bryggeriet Odin. Tlf. 1000.
Kasserer: Helmer Olsen, Fredensgade 42. Tlf. 1001.

VORDINGBORG.
Formand: Kaj Balleby Jensen, Kbmd. Fr. Bruun.
Kasserer: Axel V. Andersen, Boulevarden 4.

ØSTVENDSYSSEL (Dronninglund, Dybvad m. fl. Byer).
Formand: A. Petersen, Kbmd. Jens Bach, Flaunskjold. Dybvad.
Kasserer: H. M. Christensen, Kbmd. Rødbro Schytte, Dybvad.

HOVEDBESTYRELSEN.

Forretningsfører, Borgerrepræsentant **Jens Johansen**, Gl. Kongevej 63, B.
Hovedkasserer **Julius Hansen** (Viceforretningsfører), Gl. Kongevej 63, B.
Kontormedhjælper **Viggo Pedersen**, Værnedamsvej 8, Mezz., V.
Borgerrepræsentant, Fuldmægtig **Peter Wraae**, Sundholmsvej 53, S.
Isenkrammedhjælper **Chr. Skjolding**, Søndergade 21, St., B.
Borgmester, Fuldmægtig **A. Andreasen**, Torvet 1, Hjørring.
Bogholder **Magnus Jørgensen**, Tværgade 6, Middelfart.
Forretningsfører **Martin Pedersen**, Østergade 9, Nykøbing F.
Ekspeditrice **Agnes Christoffersen**, Nicolaj Plads 63, K.
Kontormedhjælper **Henry Fetterlein**, Gl. Kongevej 63, B.
Bankassistent **Gustav Pedersen**, Nørregade 53, Aarhus.
Forretningsfører **Svend Rosendal**, Vesteraagade 13, Aalborg.
Kommuneassistent **Victor Jensen**, Ny Havnegade 57, Horsens.
Afdelingschef **Peder Nørgaard**, Rud. Bergsgade 9, Str.
Repræsentant **Georg Hintze**, Erløvvej 18, Haderslev.

REPRÆSENTANTSKABET.

København:
Kr. Kristensen, Værnedamsvej 8, Mezz., V.
Jørgen Alexandersen, Thycho Brahes Allé 31 2, S.
Hj. Larsen, Thorsgades Forlængelse 109, L.
V. Staunsager, Solsikkevej, Brønshøj.
A. D. Henriksen, Studiestræde 15 4, K.
S. Schaumborg Madsen, Blaagaardsgade 11, N.

Jylland:
N. C. Nielsen, Frederiksgade 56, Kolding.
Carl Knudsen, Falstersgade 15, Aarhus.
C. C. Knudsen, Herning.
Th. Hansen, Bredgade 18 2, Aalborg.
A. Elvig, Nørrehus, Frederikshavn.
Johs. Petersen, Ingerslev Plads 5 2, Aarhus.
Sten Vandborg, Aaboulevarden 7, Horsens.
A. Olesen, Nørrebro 61, Nykøbing M.

Fyn:
Carl Foverskov, Vetsergade 78, Odense.
P. M. Berg, Østergade 45 1, Middelfart.

Sjælland:
Holger Eriksen, Socialdemokraten, Næstved.
Harald Pedersen, Arbejdernes Fællesorg., Helsingør.
Johs. L. Hesselgreen, I/S Nakskov Skibsværft, Nakskov.
Elna Brodthagen, Nobelstræde 7, Nykøbing F.

REVISORER.

Peder Nørgaard, Rud. Berghsgade 9, Str.
Willy Carlsen, Guldbergsgade 113, N.

Udgivet af Centralorganisationen. — Ansvarsh. Red. Jens Johansen, Gl. Kongevej 6. Kbhvn. B. — Jensen & Rønager, Dr. Tværg. 9. Kbhvn. K.

DANSK HANDELS- OG KONTORMEDHJÆLPER TIDENDE

ORGAN · FOR · CENTRALORGANISATIONEN · AF · DANSKE HANDELS- OG KONTORMEDHJÆLPERFORENINGER

No. 18 | 15. SEPTEMBER 1920 | 20de AARGANG

INDHOLD:

1900 — 23. SEPTEMBER — 1920

INTERNATIONAL KONGRES

VERDENS STØRSTE MEDHJÆLPER-ORGANISATION

SOMMERSTÆVNE PAA LOLLAND

DANSK PRINCIPALFORENING OG ARBEJDSGIVERFORENINGEN

A/S C. P. LAURITZEN & CO.

DANSK HANDELSREJSENDE FORBUND

ADVARSEL

STREJKEN HOS A/S FRICHS. AARHUS

LOMMEBOGEN KOMMER

HOVEDBESTYRELSESMØDE

KONFLIKTER

FRA CENTRALORGANISATIONEN

FOR ETHVERT MEDLEM

Betal Kontingentet ved første Opkrævning. Restancer over 2 Maaneder medfører Sletning.

Ved Flytning skal dette meddeles Kassereren i den By, der forlades, og ved Ankomsten til den nye Plads skal De straks melde Dem til den stedlige Afdelings Kasserer.

Under Militærtjeneste skal De blive staaende som Medlem i den Afdeling, De ved Indkaldelsen var Medlem af.

Ved Opsigelse maa De straks henvende Dem til Afdelingen af Hensyn til Understøttelse og eventuel Pladsanvisning.

Modtag ikke en Opsigelse paa mindre end 14 Dage til den 1. i en Maaned.

Opsig ikke Deres Plads uden forud at have konfereret med Afdelingen derom.

Ønsker De optaget Forhandlinger med Deres Firma om Løn- og Arbejdsvilkaar, henvend Dem da først til Afdelingsformanden om Sagen.

Sørg for at faa Deres Kolleger i Firmaet organiserede, men forsøm ikke Deres Abejde under Bestræbelserne herfor, da dette let giver Anledning til Uoverensstemmelser.

Naar Lønforhandling er indledet, maa Personalet ikke modtage noget Tilbud fra Firmaet, uden først at konferere med Organisationen derom.

Gør Dem klart, at Opgivelsen af en paabegyndt Sag er en Svækkelse af Organisationens Position.

Vær forberedt paa, at selv en uskyldig udseende Sag kan udvikle sig til Konflikt, og regn paa Forhaand med Muligheden af at maatte sætte Deres Plads ind for en Sags Gennemførelse.

Svigt aldrig Deres Kammerater, selv om De personlig kan faa Fordel deraf.

Husk, at Sammenhold gør stærk og tænk paa, at hele Organisationen staar bag Dem i Arbejdet.

Vær altid i Overensstemmelse med Organisationen og ret Dem altid efter De Beslutninger, som dens ansvarlige Ledelse træffer, selv om dette ikke falder i Traad med Deres Opfattelse, thi husk, at disse Beslutninger maa træffes under Hensyn til hele Organisationens Tarv.

Overhold disse Regler punktlig.

Adresse-Fortegnelse.

Centralorganisationens Hovedkontor: København B., Gl. Kongevej 68. Kontortid 9—5. Lørdag 9—2.

Telefoner: 8143 og 12143. Telegr.-Adr.: Medhjælperstand. Girokonto 843.
Forretningsfører: Jens Johansen. Privat: Flensborggade 40. Telef. Vester 4171.
Hovedkasserer: Julius Hansen. Privat: Vigerslev Torvevej 24, St.
Sekretærer: Harald Heie, Vigerslev Allé 130, Valby. Tlf. Valby 1185 x. Henry Fetterlein. Privat: Sofievej 144, V.
D. H. K. M. T. Redaktør: Jens Johansen, København B., Gl. Kongevej 68. Telefoner 8143 og 12143.
Ekspedition: Hovedkontoret, København B., Gl. Kongevej 68. Telefoner 8143 og 12143.

AGITATIONSUDVALGENE: København: Viggo Pedersen, Værnedamsvej 8, V. Telef. 13336.
Fyn: Carl Foverskov, Vestergade 78, Odense. Telef. 2012.
Nørrejylland: Gustav Pedersen, Nørregade 53, Aarhus. Telef. 3866.
Sjælland: Harald Pedersen, Arbejdernes Fællesorg., Helsingør. Telef. 375.
Søderjylland: Georg Hintze, Erløvvej 18, Hadersiev.

AABENRAA.
Formand: P. Petersen, Købm. Hoffgaard.
Kasserer: Carl Hemmersam, Aabenraa.

AALBORG-NØRRESUNDBY.
Formand: Svend Rosendal, Vesteraagade 13, Aalborg. Tlf. 3375.
Kasserer: Samme.
Central: Formand: Aage E. Langkilde, M. M. Schultz, Jfr. Anegade.
Kolonial: Formand: Chr. Jørgensen, Østerbro 58 1.
Kontor: Formand: Th. Hansen, Bredegade 18 2. Telef. 3336.
Manufaktur: Formand: Jens Christensen, Fredericiagade 9.

AARHUS.
Formand: Gustav Pedersen, Nørregade 53. Tlf. 3866.
Kasserer: Samme.
Central: Formand: M. Kornmaaler, Dr. Margrethesvej 23.
Isenkram: Formand: Fridolin Poulsen, Frodesvej 5, Aabyhøj.
Kolonial: Formand: Søren Andersen, Spanien 11.
Kommunale Kontormedhjælpere: Formand: H. W. Andersen, de Mezasvej 7, Stuen.
Kontor: Formand: Gustav Pedersen, Nørregade 53.
Manufaktur: Formand: Hother V. Petersen, C. C. Andersen, St. Torv.

AARS.
Formand: E. Christensen, Hjortkær & Co.
Kasserer: Chr. Fleng, Andelsslagteriet.

AARUP.
Formand: P. L. Petersen, Aarup.
Kasserer: Samme.

ASSENS.
Formand: Chr. Larsen, Vett & Wessel.
Kasserer: Ludvig Møller, Ny Adelgade 39.

BOGENSE.
Formand: Søren Agermose, Bogense.
Kasserer: A. V. Petersen, Hotellet.

BORNHOLM.
Formand: Ejnar Pedersen, St. Torvegade, Rønne.
Kasserer: Estrid Kyhn, Økonomien, Rønne.

BRANDE.
Formand: Harald Aastrup, Brande.
Kasserer: M. Husum, N. I. Møller & Søn.

BRØNDERSLEV.
Formand: Buch Nielsen, Gravensgade 23.
Kasserer: Emil Sørensen, Bredgade.

EIBY.
Formand: Holger Hansen, Eiby.
Kasserer: Samme.

ESBJERG.
Formand: Lauritz Godsted, Skolegade 12.
Kasserer: Samme.

FAABORG.
Formand: Henning Thomsen, Fr. v. Hemme.
Kasserer: Ingeborg Hansen, Grønnegade.

FAKSE.
Formand: Chr. Wendt, Karise.
Kasserer: Anna Ørbæk, Sæbehuset.

FJERRITSLEV.
Formand: J. Munksgaard, Gæstgivergaarden.
Kasserer: Samme.

FREDERICIA.
Formand: Søren Møller, Kongensstræde 75.
Kasserer: Hugo Rømhild, Sdr. Voldgade 9.

FREDERIKSHAVN.
Formand: Chr. Madsen, Voldgade 6.
Kasserer: Andreas Petersen, Asylgade 3.

FREDERIKSSUND.
Formand: L. Bach Jensen, Elsass Sønner.
Kasserer: A. C. Nielsen, Maskinfabriken.

FREDERIKSVÆRK.
Formand: Harald Sørensen, Carl Hansen.
Kasserer: Carl Andersen, Alfred Warrer, Hundested.

GRENAA.
Formand: A. R. Andersen, Lillegade 35.
Kasserer: O. Schilling-Rasmussen, C. J. Momme & Sechers Eft.

GRINDSTED.
Formand: O. Sørensen, Frederiksberggade.
Kasserer: Frk. E. Nielsen, Sæbehuset.

HADERSLEV.
Formand: Georg Hintze, Erløvvej 18.
Kasserer: J. Mortensen, Naffet 5.

HADSUND.
Formand: Oscar Sørensen, Slagteriet.
Kasserer: Laura Larsen, Manufakturhandler L. Faber.

HAMMEL.
Formand: P. Jespersen, Svineslagteriet.
Kasserer: Carl Olesen, Dansk Textil Udsalg.

HASLEV.
Formand: Honoré Jensen, Tinghuset.
Kasserer: C. Christensen, Alf. Grenaa.

HELSINGE.
Formand: Ferd. Nicolaisen, Jens Chr. Hansen.
Kasserer: Samme.

HELSINGØR.
Formand: Harald Pedersen, Arbejdernes Fællesorg.
Kasserer: P. Jensen, Fællesforretningen.

HERNING.
Formand: A. Lorenzen, Fonnesbechgade.
Kasserer: Kirstine Therkelsen, Smedegade 17.

HILLERØD.
Formand: P. Petersen, Kbmd. Melskeres.
Kasserer: Vald. Fassing, Frederiksværksgade 6.

HJØRRING.
Formand: H. Hein, Nørreallé 5.
Kasserer: Holger Jensen, Nørregade 17.

HOBRO.
Formand: Vald. Willumsen, Adelgade 75.
Kasserer: M. J. Sonneby, Bakkely.

HOLBÆK.
Formand: C. Heilesen, Markedsgade 2.
Kasserer: Frk. M. Hansen, Kastanievej 21.

HOLSTEBRO.
Formand: Reinhardt Thomsen, Axel Lund.
Kasserer: Viggo Christensen Kamstrup, Aage Petersen.

HOLSTED.
Formand: E. Kirkebæk.
Kasserer: Bankassistent Jes Larsen.

HORSENS.
Formand: Viktor Jensen, Ny Havnegade 57. Telef. 1152.
Kasserer: Chr. Bjørslev, Fredensgade 2. Telef. 1436.

KALLUNDBORG.
Formand: Johs. Egeberg, Lundevej 11.
Kasserer: Margrethe Rasmussen, Lundevej 31.

KJELLERUP.
Formand: E. Sørensen, Østergade. Telef. 171.
Kasserer: Samme.

KOLDING.
Formand: Axel L. Lorenzen, Jernbanegade 48. Telf. 842.
Kasserer: Samme.

KORSØR.
Formand: Osvald Christiansen, Harald Fischer, Havnepladsen.
Kasserer: Samme.

KØBENHAVN.
Formand: Viggo Pedersen, Værnedamsvej 8, Mezz., Tlf. 13336. Tr. paa Kontoret: Kl. 11—1 og Mandag 7—8.
Kasserer: Aage Mathiasen, Værnedamsvej 8, Mezz. V. Tr. paa Kontoret: Kl. 1—3 og Torsdag 7—8.
Bog- og Papirmedhj.-Afd.: Formand: O. Juul Rendil, Holmens Kanal 30 1. Tr. paa Kontoret: Tirsdag 8—9.
Central-Afd.: Formand: Hj. Larsen, Thorsgades Forlængelse 109 2, L. Telef. Taga 1697 x. Tr. paa Kontoret: Torsdag 8—9.
Cigar- og Tobaksmedhj.-Afd.: Formand: H. Weber, Vald. Holmersgade 25, Str. Tr. paa Kontoret: Onsdag 8—9.
Elektr.- og Belysningsmedhj.-Afd.: Formand: Aage Psilander, Bjørnsonsvej 64, Valby. Tr. paa Kontoret: Fredag 8—9.
Forsikringsmedhj.-Afd.: Formand: Jens Nielsen, Brobergsg. 9, C. Tr. paa Kontoret: Torsdag 8—9.
Isenkrammedhj.-Afd.: Formand: Chr. Skjolding, Sønderg. 21, St. B. Telef. Vester 2336 v. Tr. paa Kontoret: Tirsdag 8—9.
Kolonialmedhj.-Afd: Formand: Kr. Kristensen, Værnedamsvej 8, Mezz., V. Tr. paa Kontoret: Onsdag 8—9.
Kontormedhj.-Afd.: Formand: Viggo Pedersen, Værnedamsvej 8, Mezz., V. Telef. 13336. Tr. paa Kontoret: Mandag 8—9.
Manufakturmedhj.-Afd.: Formand: Hans Christensen, St. Annagade 38 1, C. Tr. paa Kontoret: Mandag 8—9.
Sæbe- og Parfumerimedhj.-Afd.: Formand: Agnes Christoffersen, Nikolajplads 6 3, K. Tr. paa Kontoret: Fredag 8—9.

KØGE.
Formand: E. Bruus Lauersen, Nyportstræde 43. Telf. 383.
Kasserer: Svend G. Hansen, Nørregade 115.

LANGELAND.
Formand: J. L. Winkler, Th. Edsberg, Østergade, Rudkøbing
Kasserer: Carlo Mejlsgaard, Kæmnerkontoret.

LEMVIG.
Formand: Harald Christensen, Materialhandelen.
Kasserer: Samme.

LØGSTØR.
Formand: Wald. Jensen, Kbmd. Kaj Simonsen.
Kasserer: J. C. Sahl, Kbmd. Th. Lund.

MARIAGER.
Formand: Arthur Hvilsted, Mægler Rudbech Larsen.
Kasserer: Samme.

MARIBO.
Formand: H. Dreyer, Østergade 1.
Kasserer: H. F. K. Rahbek, Villa »Ly«.

MIDDELFART.
Formand: Magnus Jørgensen, Tværgade 6.
Kasserer: P. J. Westergaard, Algade 17 1.

NAKSKOV.
Formand: A. Hansen, Nakskov komm. Administrationskontor
Kasserer: J. L. Hesselgreen, Nr. Boulevard 32.

NIBE.
Formand: P. Mikkelsen, Jernhandelen.
Kasserer: Verner Rosenmeyer, Thomas Larsen.

NORDBANE-AFDELINGEN (Lyngby, Holte, Birkerød og Gentofte).
Formand: Steffen Nielsen, Brede Brugsforening pr. Lyngby.
Kasserer: Bendt Bentsen, Ravnholm Læderf., Lyngby.

NYBORG.
Formand: Chr. Nielsen, Kulforretningen.
Kasserer: Johs. Jespersen, Strandvejen 23 2.

NYKØBING F.
Formand: J. Helmer Petersen, Nykøbing F.
Kasserer: Karen Henriksen, Kommunekontoret.

NYKØBING M.
Formand: H. Ried, Jernbanegade.
Kasserer: C. Emil Paulsen, Kirketorvet.

NYKØBING S.
Formand: Axel Rasmussen, A/S J. H. Hansen.
Kasserer: Karen Henriksen, Kommunekontoret.

NYSTED.
Formand: Oswald Klens-Elkjær, Vett & Wessel.
Kasserer: E. Laursen, Købmand Tommerup.

NÆSTVED.
Formand: Bernh. Rasmussen, Sydsjællandsk Jernforretning A/S.
Kasserer: Poul Hemmingsen, Godthaabs Allé 26.

ODDER.
Formand: Høgh-Andersen, Torvet.
Kasserer: K. M. Andersen, Holsteinsgade 22.

ODENSE.
Formand: Carl Foverskov, Vesterg. 78. Tlf. 2012. Priv. Tlf. 2816.
Kasserer: Samme.
Central-Afd.: Formand: W. Knudsen, Kongensgade 21 C.
Kolonial-Afd.: Formand: Poul Gersig, Fisketorvet 9.
Kontor-Afd.: Formand: Georg Andersen, Frederiksens Allé 39, Fruens Bøge.
Manufaktur-Afd.: Formand: Aage Hansen, Pariserbazaren

PRÆSTØ.
Formand: A. Opager, Adelgade 55.
Kasserer: Johs. Geert Jensen, Hans Olsens Eftf.

RANDERS.
Formand: Viggo Ludvigsen, H. K. M. F., Fabriksstr. 10. Tlf. 2045.
Kasserer: Samme

RIBE.
Formand: Chr. Boldt, Kbmd. Oulund.
Kasserer: Matia Lorentzen, Varehuset.

RINGE.
Formand: Valborg Hansen, Vett & Wessel.
Kasserer: Samme.

RINGKØBING.
Formand: M. Gundesen, Tværvej 8 1.
Kasserer: K. Hansen, Bredgade 7.

RINGSTED.
Formand: Vilh. Nielsen, Køgevej 10.
Kasserer: M. C. Rasmussen, Kommunekontoret.

ROSKILDE.
Formand: Knud D. Andersen, Algade 2.
Kasserer: Evald Mathiasen, Jernbanegade 63 3 th.

RØDBY.
Formand: L. Ruus, Ringsebøllevej.
Kasserer: Chr. Hansen, H. C. Hovmann.

SAKSKØBING.
Formand: Jacob Christensen, Crome & Goldschmidt.
Kasserer: Marie Rasmussen, A. Green.

SAMSØ.
Formand: Ole Jørgen Kjeldmand, Fru Rasmussen, Ballen pr. Koldby.
Kasserer: August Nielsen, Onsbjerg. Telf. 145 b.

SILKEBORG.
Formand: Alf. Jacobsen, Nationalf. Sanatorium.
Kasserer: Ingrid Buch, Kaffeboden, Søndergade 1. Telef. 334.

SKANDERBORG.
Formand: Konrad Fridberg, Amtsnævnet.
Kasserer: J. Christoffersen, Adelgade 121.

SKELSKØR.
Formand: H. L. Mathiasen, Kbmd. H. C. Hansen.
Kasserer: G. Chr. Rath, H. Hansen & Søn.

SKERN-TARM.
Formand: Vald. Nielsen, Skern.
Kasserer: Helge Nielsen, Tarm.

SKIVE.
Formand: Axel V. R. Fischer, I. D. Koopmann A/S.
Kasserer: Samme.

SLAGELSE.
Formand: George Nielsen, St. Mikkelsgade 16 3.
Kasserer: P. Jensen, Nansensgade 2.

SORØ.
Formand: Jacob Jørgensen, Petersen & Jørgensen.
Kasserer: Georg Hansen, Kbmd. Jul. Frandsen.

STEGE.
Formand: H. Kielsdorff, Crome & Goldschmidt.
Kasserer: Peder Ryberg, »Delta«.

STOREHEDINGE.
Formand: G. A. Jørgensen, Chr. Richter.
Kasserer: Samme.

STRUER.
Formand: Axel Th. Christensen, Kæmnerkontoret.
Kasserer: Plesner Mathiasen, Vareindkøbsforeningen.

STUBBEKØBING.
Formand: Paul Dehn, Nielsen & Co.
Kasserer: H. C. Nielsen, E. J. Bassøe.

SVENDBORG.
Formand: Carl Henry Møller, Børsgaarden.
Kasserer: Kaj Sørensen, Arbejdernes Brændselsforsyning, Havnen.

SØNDERBORG.
Formand: P. Gesthsen, Mølbygade 2.
Kasserer: M. Jepsen, Raadhustorvet 8.

THISTED.
Formand: Johs. Jensen, Dr. Louisegade 10. Telefon 543.
Kasserer: Laur. Jensen, Storegade 24.

TOFTLUND.
Formand: Hans Christiansen, Købm. Ullerup.
Kasserer: Svend Amtorp, Politikontoret.

TØNDER.
Formand: Fr. Bjerning, Strucks Allé 23.

TØRRING.
Formand: Reinholdt Christoffersen.
Kasserer: Sigvald Petersen, J. Hauge.

VARDE.
Formand: Vald. Andersen, Crome & Goldschmidt.
Kasserer: Alfred Sørensen, Sagfører Agger.

VEJEN.
Formand: N. Chr. Cramer, Rosengade.
Kasserer: P. Fisker, Nørregade 49 1.

VEJLE.
Formand: C. Drostrup, Nørregade 5. Telef. 1203.
Kasserer: A. Hamburg, Vejle. Telef. 1419.

VIBORG.
Formand: K. Ramsing Jensen, Bryggeriet Odin. Tlf. 1009.
Kasserer: Helmer Olsen, Fredensgade 42. Tlf. 1001.

VORDINGBORG.
Formand: Kaj Balleby Jensen, Kbmd. Fr. Bruun.
Kasserer: Axel V. Andersen, Boulevarden 4.

ØSTVENDSYSSEL (Dronninglund, Dybvad m. fl. Byer).
Formand: A. Petersen, Kbmd. Jens Bach, Flaunskjold, Dybvad.
Kasserer: H. M. Christensen, Kbmd. Rødbro Schytte, Dybvad.

HOVEDBESTYRELSEN.

Forretningsfører, Borgerrepræsentant **Jens Johansen**, Gl. Kongevej 6 3, B.
Hovedkasserer **Julius Hansen** (Viceforretningsfører), Gl. Kongevej 6 3, B.
Kontormedhjælper **Viggo Pedersen**, Værnedamsvej 8, Mezz., V.
Borgerrepræsentant, Fuldmægtig **Peter Wraae**, Sundholmsvej 53, S.
Isenkrammedhjælper **Chr. Skjolding**, Søndergade 21, St., B.
Borgmester, Fuldmægtig **A. Andreasen**, Torvet 1, Hjørring.
Bogholder **Magnus Jørgensen**, Tværgade 6, Middelfart.
Forretningsfører **Martin Pedersen**, Østergade 9, Nykøbing F.
Ekspeditrice **Agnes Christoffersen**, Nicolaj Plads 6 3, K.
Kontormedhjælper **Henry Fetterlein**, Gl. Kongevej 6 3, B.
Bankassistent **Gustav Pedersen**, Nørregade 53, Aarhus.
Forretningsfører **Svend Rosendal**, Vesteraagade 13, Aalborg.
Kommuneassistent **Victor Jensen**, Ny Havnegade 57, Horsens.
Afdelingschef **Peder Nørgaard**, Rud. Bergsgade 9, Str.
Repræsentant **Georg Hintze**, Erløvvej 18, Hadersley.

REPRÆSENTANTSKABET.

København:
Kr. Kristensen, Værnedamsvej 8, Mezz., V.
Jørgen Alexandersen, Thycho Brahes Allé 31 2, S.
Hj. Larsen, Thorsgades Forlængelse 109, L.
V. Staunsager, Solsikkevej, Brønshøj.
A. D. Henriksen, Studiestræde 15 4, K.
S. Schaumborg Madsen, Blaagaardsgade 11, N.

Jylland:
N. C. Nielsen, Frederiksgade 56, Kolding.
Carl Knudsen, Falstersgade 15, Aarhus.
C. C. Knudsen, Herning.
Th. Hansen, Bredgade 18 2, Aalborg.
A. Elvig, Nørrehus, Frederikshavn.
Johs. Petersen, Ingerslev Plads 5 2, Aarhus.
Sten Vandborg, Aaboulevarden 7, Horsens.
A. Olesen, Nørrebro 61, Nykøbing M.

Fyn:
Carl Foverskov, Vetsergade 78, Odense.
P. M. Berg, Østergade 45 1, Middelfart.

Sjælland:
Holger Eriksen, Socialdemokraten, Næstved.
Harald Pedersen, Arbejdernes Fællesorg., Helsingør.
Johs. L. Hesselgreen, I/S Nakskov Skibsværft, Nakskov.
Elna Brodthagen, Nobelstræde 7, Nykøbing F.

REVISORER.

Peder Nørgaard, Rud. Berghsgade 9, Str.
Willy Carlsen, Guldbergsgade 113, N.

Udgivet af Centralorganisationen. — Ansvarsh. Red. Jens Johansen, Gl. Kongevej 6, Kbhvn. B. — Jensen & Rønager, Dr. Tværg. 9. Kbhvn. K.

DANSK HANDELS- OG KONTORMEDHJÆLPER TIDENDE

ORGAN · FOR · CENTRALORGANISATIONEN · AF · DANSKE HANDELS- OG KONTORMEDHJÆLPERFORENINGER

No. 19 | 1. OKTOBER 1920 | 20de AARGANG

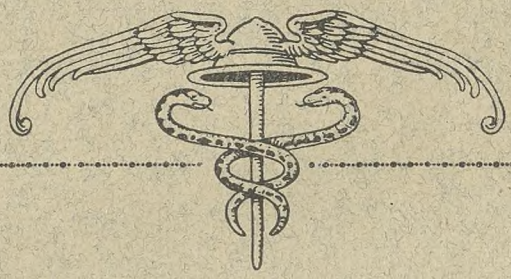

INDHOLD:

ARBEJDSGIVERSAMMENSLUTNINGEN

TRUENDE KONFLIKT HOS MAGASIN DU NORD

CENTRALORGANISATIONENS 20-AARS FØDSELSDAG

BETEGNENDE TAVSHED

UNDER SIBIRISKE FORHOLD

UNDERVISNING

FRA VOR CENTRALLEDELSE

KONFLIKTER

FRA CENTRALORGANISATIONEN

FOR ETHVERT MEDLEM

Betal Kontingentet ved første Opkrævning. Restancer over 2 Maaneder medfører Sletning.

Ved Flytning skal dette meddeles Kassereren i den By, der forlades, og ved Ankomsten til den nye Plads skal De straks melde Dem til den stedlige Afdelings Kasserer.

Under Militærtjeneste skal De blive staaende som Medlem i den Afdeling, De ved Indkaldelsen var Medlem af.

Ved Opsigelse maa De straks henvende Dem til Afdelingen af Hensyn til Understøttelse og eventuel Pladsanvisning.

Modtag ikke en Opsigelse paa mindre end 14 Dage til den 1. i en Maaned.

Opsig ikke Deres Plads uden forud at have konfereret med Afdelingen derom.

Ønsker De optaget Forhandlinger med Deres Firma om Løn- og Arbejdsvilkaar, henvend Dem da først til Afdelingsformanden om Sagen.

Sørg for at faa Deres Kolleger i Firmaet organiserede, men forsøm ikke Deres Arbejde under Bestræbelserne herfor, da dette let giver Anledning til Uoverensstemmelser.

Naar Lønforhandling er indledet, maa Personalet ikke modtage noget Tilbud fra Firmaet, uden først at konferere med Organisationen derom.

Gør Dem klart, at Opgivelsen af en paabegyndt Sag er en Svækkelse af Organisationens Position.

Vær forberedt paa, at selv en uskyldig udseende Sag kan udvikle sig til Konflikt, og regn paa Forhaand med Muligheden af at maatte sætte Deres Plads ind for en Sags Gennemførelse.

Svigt aldrig Deres Kammerater, selv om De personlig kan faa Fordel deraf.

Husk, at Sammenhold gør stærk og tænk paa, at hele Organisationen staar bag Dem i Arbejdet.

Vær altid i Overensstemmelse med Organisationen og ret Dem altid efter De Beslutninger, som dens ansvarlige Ledelse træffer, selv om dette ikke falder i Traad med Deres Opfattelse, thi husk, at disse Beslutninger maa træffes under Hensyn til hele Organisationens Tarv.

Overhold disse Regler punktlig.

Adresse-Fortegnelse.

Centralorganisationens Hovedkontor: København B., Gl. Kongevej 63. Kontortid 9—5. Lørdag 9—2.

Telefoner: 8143 og 12143. Telegr.-Adr.: Medhjælperstand. Girokonto 243.
Forretningsfører: Jens Johansen. Privat: Flensborggade 40. Telef. Vester 4171.
Hovedkasserer: Julius Hansen. Privat: Vigerslev Torvevej 24, St.
Sekretærer: Harald Heie, Vigerslev Allé 130, Valby. Tlf. Valby 1185 x. Henry Fetterlein. Privat: Sofievej 144, V.
D. H. K. M. T. Redaktør: Jens Johansen, København B., Gl. Kongevej 63. Telefoner 8143 og 12143.
Ekspedition: Hovedkontoret, København B., Gl. Kongevej 63. Telefoner 8143 og 12143.
AGITATIONSUDVALGENE: København: Viggo Pedersen, Værnedamsvej 8, V. Telef. 13336.
Fyn: Carl Foverskov, Vestergade 78, Odense. Telef. 2012.
Nørrejylland: Gustav Pedersen, Nørregade 53, Aarhus. Telef. 3866.
Sjælland: Harald Pedersen, Arbejdernes Fællesorg., Helsingør. Telef. 375.
Søuderjylland: Georg Hintze, Erløvvej 18, Haderslev.

AABENRAA.
Formand: P. Petersen, Købm. Hoffgaard.
Kasserer: Carl Hemmersam, Aabenraa.

AALBORG-NØRRESUNDBY.
Formand: Svend Rosendal, Vesteraagade 13, Aalborg. Tlf. 3375.
Kasserer: Samme.
Central: Formand: Aage E. Langkilde, M. M. Schultz. Jfr. Anegade.
Kolonial: Formand: Chr. Jørgensen, Østerbro 58 1.
Kontor: Formand: Th. Hansen, Bredegade 18 2. Telef. 3336.
Manufaktur: Formand: Jens Christensen, Fredericiagade 9.

AARHUS.
Formand: Gustav Pedersen, Nørregade 53. Tlf. 3866.
Kasserer: Samme.
Central: Formand: M. Kornmaaler, Dr. Margrethesvej 23.
Isenkram: Formand: Fridolin Poulsen, Frodesvej 5, Aabyhøj.
Kolonial: Formand: Søren Andersen, Spanien 11.
Kommunale Kontormedhjælpere: Formand: H. W. Andersen, de Mezasvej 7, Stuen.
Kontor: Formand: Gustav Pedersen, Nørregade 53.
Manufaktur: Formand: Hother V. Petersen, C. C. Andersen, St. Torv.

AARS.
Formand: E. Christensen, Hjortkær & Co.
Kasserer: Chr. Fleng, Andelsslagteriet.

AARUP.
Formand P. L. Petersen, Aarup.
Kasserer: Samme.

ASSENS.
Formand: Chr. Larsen, Vett & Wessel.
Kasserer: Ludvig Møller, Ny Adelgade 39.

BOGENSE.
Formand: Søren Agermose, Bogense.
Kasserer: A. V. Petersen, Hotellet.

BORNHOLM.
Formand: Ejnar Pedersen, St. Torvegade, Rønne.
Kasserer: Estrid Kyhn, Økonomien, Rønne.

BRANDE.
Formand: Harald Aastrup, Brande.
Kasserer: M. Husum, N. I. Møller & Søn.

BRØNDERSLEV.
Formand: Buch Nielsen, Gravensgade 23.
Kasserer: Emil Sørensen, Brødgade.

EIBY.
Formand: Holger Hansen, Eiby.
Kasserer: Samme.

ESBJERG.
Formand: Lauritz Gødsted, Skolegade 12.
Kasserer: Samme.

FAABORG.
Formand: Henning Thomsen, Fr. v. Hemme.
Kasserer: Ingeborg Hansen, Grønnegade.

FAKSE.
Formand: Anna Ørbæk, Sæbehuset.
Kasserer: Samme.

FJERRITSLEV.
Formand: Vilh. Munksgaard, Banken.
Kasserer: Samme.

FREDERICIA.
Formand: Søren Møller, Kongensstræde 75.
Kasserer: Hugo Rømhild, Sdr. Voldgade 9.

FREDERIKSHAVN.
Formand: Chr. Madsen, Voldgade 6.
Kasserer: Andreas Petersen, Asylgade 3.

FREDERIKSSUND.
Formand: L. Bach Jensen, Elsass Sønner.
Kasserer: A. C. Nielsen, Maskinfabriken.

FREDERIKSVÆRK.
Formand: P. J. P. Lund, Trælasthandelen.
Kasserer: A. Vinge, Banken.

GRENAA.
Formand: A. R. Andersen, Lillegade 35.
Kasserer: O. Schilling-Rasmussen, C. J. Momme & Sechers Eft.

GRINDSTED.
Formand: O. Sørensen, Frederiksberggade.
Kasserer: Frk. E. Nielsen, Sæbehuset.

HADERSLEV.
Formand: Georg Hintze, Erløvvej 18.
Kasserer: J. Mortensen, Naffet 5.

HADSUND.
Formand: Oscar Sørensen, Slagteriet.
Kasserer: Laura Larsen, Manufakturhandler L. Faber.

HAMMEL.
Formand: P. Jespersen, Svineslagteriet.
Kasserer: Carl Olesen, Dansk Textil Udsalg.

HASLEV.
Formand: Honoré Jensen, Tinghuset.
Kasserer: C. Christensen, Alf. Grenaa.

HELSINGE.
Formand: Ferd. Nicolaisen, Jens Chr. Hansen.
Kasserer: Samme.

HELSINGØR.
Formand: Harald Pedersen, Arbejdernes Fællesorg. Tlf. 375.
Kasserer: P. Jensen, Fællesforretningen.

HERNING.
Formand: A. Lorenzen, Fonnesbechgade.
Kasserer: Kirstine Therkelsen, Smedegade 17.

HILLERØD.
Formand: P. Petersen, Kbmd. Melskeres.
Kasserer: Vald. Fassing, Frederiksværksgade 6.

HJØRRING.
Formand: H. Hein, Nørreallé 5.
Kasserer: Holger Jensen, Nørregade 17.

HOBRO.
Formand: Vald. Willumsen, Adelgade 75.
Kasserer: M. J. Sonneby, Bakkely.

HOLBÆK.
Formand: C. Heilesen, Markedsgade 2.
Kasserer: Frk. M. Hansen, Kastanievej 21.

HOLSTEBRO.
Formand: Aldo Rasmussen, Eduard Melgaard.
Kasserer: Viggo Christensen Kamstrup, Aage Petersen.

HOLSTED.
Formand: E. Kirkebæk.
Kasserer: Bankassistent Jes Larsen.

HORSENS.
Formand: Viktor Jensen, Ny Havnegade 57. Telef. 1152.
Kasserer: Chr. Bjørslev, Fredensgade 2. Telef. 1436.

KALLUNDBORG.
Formand: Johs. Egeberg, Lundevej 11.
Kasserer: Margrethe Rasmussen, Lundevej 31.

KJELLERUP.
Formand: E. Sørensen, Østergade. Telef. 171.
Kasserer: Samme.

KOLDING.
Formand: Axel L. Lorenzen, Jernbanegade 48. Telf. 842.
Kasserer: Samme.

KORSØR.
Formand: Osvald Christiansen, Harald Fischer, Havnepladsen.
Kasserer: Samme.

KØBENHAVN.
Formand: Viggo Pedersen, Værnedamsvej 8, Mezz., Tlf. 13336. Tr. paa Kontoret: Kl. 11—1 og Mandag 7—8.
Kasserer: Aage Mathiasen, Værnedamsvej 8, Mezz. V. Tr. paa Kontoret: Kl. 1—3 og Torsdag 7—8.
Bog- og Papirmedhj.-Afd.: Formand: O. Juul Rendil, Holmens Kanal 30 1. Tr. paa Kontoret: Tirsdag 8—9.
Central-Afd.: Formand: Hj. Larsen, Thorsgades Forlængelse 109 2, L. Telef. Taga 1697 x. Tr. paa Kontoret: Torsdag 8—9.
Cigar- og Tobaksmedhj.-Afd.: Formand: H. Weber, Vald. Holmersgade 25, Str. Tr. paa Kontoret: Onsdag 8—9.
Elektr.- og Belysningsmedhj.-Afd.: Formand: Aage Psilander, Bjørnsonsvej 64, Valby. Tr. paa Kontoret: Fredag 8—9.
Forsikringsmedhj.-Afd.: Formand: Jens Nielsen, Brobergsg. 9, C. Tr. paa Kontoret: Torsdag 8—9.
Isenkrammedhj.-Afd.: Formand: Chr. Skjolding, Sønderg. 21, St. B. Telef. Vester 2336 v. Tr. paa Kontoret: Tirsdag 8—9.
Kolonialmedhj.-Afd: Formand: Kr. Kristensen, Værnedamsvej 8, Mezz., V. Tr. paa Kontoret: Onsdag 8—9.
Kontormedhj.-Afd.: Formand: Viggo Pedersen, Værnedamsvej 8, Mezz., V. Telef. 13336. Tr. paa Kontoret: Mandag 8—9.
Manufakturmedhj.-Afd.: Formand: Hans Christensen, St. Annagade 38 1, C. Tr. paa Kontoret: Mandag 8—9.
Sæbe- og Parfumerimedhj.-Afd.: Formand: Agnes Christoffersen, Nikolajplads 63, K. Tr. paa Kontoret: Fredag 8—9.

KØGE.
Formand: E. Bruus Lauersen, Nyportstræde 43. Telf. 383.
Kasserer: Svend G. Hansen, Nørregade 115.

LANGELAND.
Formand: J. L. Winkler, Brogade.
Kasserer: Carlo Mejlsgaard, Kæmnerkontoret.

LEMVIG.
Formand: Harald Christensen, Materialhandelen.
Kasserer: H. J. Smith, Torvet.

LØGSTØR.
Formand: Wald. Jensen, Kbmd. Kaj Simonsen.
Kasserer: J. C. Sahl, Kbmd. Th. Lund.

MARIAGER.
Formand: Arthur Hvilsted, Mægler Rudbech Larsen.
Kasserer: Samme.

MARIBO.
Formand: H. Dreyer, Østergade 1.
Kasserer: H. F. K. Rahbek, Villa »Ly«.

MIDDELFART.
Formand: Magnus Jørgensen, Tværgade 6.
Kasserer: N. Eistrup, Villa Efata.

NAKSKOV.
Formand: A. Hansen, Nakskov komm. Administrationskontor
Kasserer: J. L. Hesselgreen, Nr. Boulevard 32.

NIBE.
Formand: P. Mikkelsen, Jernhandelen.
Kasserer: Verner Rosenmeyer, Thomas Larsen.

NORDBANE-AFDELINGEN (Lyngby, Holte, Birkerød og Gentofte).
Formand: H. Struve, Lundtoftevej, Lyngby.
Kasserer: Bendt Bentsen, Ravnholm Løderf., Lyngby.

NYBORG.
Formand: Chr. Nielsen, Kulforretningen.
Kasserer: Johs. Jespersen, Strandvejen 23 2.

NYKØBING F.
Formand: J. Holmer Petersen, Nykøbing F.
Kasserer: Agnes Pedersen, Strandvej 5.

NYKØBING M.
Formand: And. Olesen, Nørrebro 61.
Kasserer: C. Emil Paulsen, Kirketorvet.

NYKØBING S.
Formand: Axel Rasmussen, A/S J. H. Hansen.
Kasserer: Karen Henriksen, Kommunekontoret.

NYSTED.
Formand: Oswald Klens-Elkjær, Vett & Wessel.
Kasserer: E. Laursen, Købmand Tommerup.

NÆSTVED.
Formand: Bernh. Rasmussen, Sydsjællandsk Jernforretning A/S.
Kasserer: Poul Hemmingsen, Godthaabs Allé 26.

ODDER.
Formand: Høgh-Andersen, Torvet.
Kasserer: K. M. Andersen, Holsteinsgade 22.

ODENSE.
Formand: Carl Foverskov, Vesterg. 78. Tlf. 2012. Priv. Tlf. 2616.
Kasserer: Samme.
Central-Afd.: Formand: W. Knudsen, Kongensgade 31 C.
Kolonial-Afd.: Formand: Poul Gersig, Fisketorvet 9.
Kontor-Afd.: Formand: Georg Andersen, Frederiksens Allé 39.
Fruens Bøge.
Manufaktur-Afd.: Formand: Aage Hansen, Pariserbasaren

PRÆSTØ.
Formand: A. Opager, Adelgade 55.
Kasserer: Johs. Geert Jensen, Hans Olsens Eftf.

RANDERS.
Formand: Viggo Ludvigsen, H. K. M. F., Fabriksstr. 10. Tlf. 2045.
Kasserer: Samme

RIBE.
Formand: Chr. Boldt, Kbmd. Oulund.
Kasserer: Matia Lorentzen, Varehuset.

RINGE.
Formand: Valborg Hansen, Vett & Wessel.
Kasserer: Samme.

RINGKØBING.
Formand: M. Gundesen, Tværvej 8 1.
Kasserer: K. Hansen, Bredgade 7.

RINGSTED.
Formand: Vilh. Nielsen, Køgevej 10.
Kasserer: M. C. Rasmussen, Kommunekontoret.

ROSKILDE.
Formand: Knud D. Andersen, Algade 2.
Kasserer: Evald Mathiasen, Jernbanegade 63 st. th.

RØDBY.
Formand: Ove Rasmussen, A. G. Larsen.
Kasserer: Chr. Hansen, H. C. Hovmann.

SAKSKØBING.
Formand: Jacob Christensen, Crome & Goldschmidt.
Kasserer: Marie Rasmussen, A. Green.

SAMSØ.
Formand: Ole Jørgen Kjeldmand, Fru Rasmussen, Ballen pr. Koldby.
Kasserer: August Nielsen, Onsbjerg. Telf. 145 b.

SILKEBORG.
Formand: Alf. Jacobsen, Nationalf. Sanatorium.
Kasserer: Ingrid Buch, Kaffeboden, Søndergade 1. Telef. 334.

SKANDERBORG.
Formand: Konrad Fridberg, Amtsnævnet.
Kasserer: J. Christoffersen, Adelgade 121.

SKELSKØR.
Formand: H. L. Mathiasen, Kbmd. H. C. Hansen.
Kasserer: G. Chr. Rath, H. Hansen & Søn.

SKERN-TARM.
Formand: Vald. Nielsen, Skern.
Kasserer: Helge Nielsen, Tarm.

SKIVE.
Formand: Axel V. R. Fischer, I. D. Koopmann A/S.
Kasserer: Samme.

SLAGELSE.
Formand: George Nielsen, St. Mikkelsgade 16 3.
Kasserer: P. Jensen, Nansensgade 2.

SORØ.
Formand: Jacob Jørgensen, Petersen & Jørgensen.
Kasserer: Georg Hansen, Kbmd. Jul. Frandsen.

STEGE.
Formand: H. Kleisdorff, Crome & Goldschmidt.
Kasserer: Peder Ryberg, »Delta«.

STOREHEDINGE.
Formand: G. A. Jørgensen, Chr. Richter.
Kasserer: Samme.

STRUER.
Formand: Axel Th. Christensen, Kæmnerkontoret.
Kasserer: Plesner Mathiasen, Vareindkøbsforeningen.

STUBBEKØBING.
Formand: Paul Dehn, Nielsen & Co.
Kasserer: H. C. Nielsen, E. J. Bassøe.

SVENDBORG.
Formand: Carl Henry Møller, Børsgaarden.
Kasserer: Kaj Sørensen, Arbejdernes Brændselsforsyning, Havnen.

SØNDERBORG.
Formand: P. Gerthsen, Mølbygade 2.
Kasserer: M. Jepsen, Raadhustorvet 3.

THISTED.
Formand: Johs. Jensen, Dr. Louisegade 10. Telefon 543.
Kasserer: Laur. Jensen, Storegade 24.

TOFTLUND.
Formand: Hans Christiansen, Købm. Ullerup.
Kasserer: Svend Amtorp, Politikontoret.

TØNDER.
Formand: Fr. Bjerning, Strucks Allé 28.

TØRRING.
Formand: Reinholdt Christoffersen.
Kasserer: Sigvald Petersen, J. Haugs.

VARDE.
Formand: Vald. Andersen, Crome & Goldschmidt.
Kasserer: Alfred Sørensen, Sagfører Agger.

VEJEN.
Formand: N. Chr. Cramer, Rosengade.
Kasserer: P. Fisker, Nørregade 49 1.

VEJLE.
Formand: C. Drostrup, Nørregade 5. Telef. 1203.
Kasserer: A. Hamburg, Vejle. Telef. 1419.

VIBORG.
Formand: K. Ramsing Jensen, Bryggeriet Odin. Tlf. 1000.
Kasserer: Helmer Olsen, Fredensgade 42. Tlf. 1001.

VORDINGBORG.
Formand: Kaj Balleby Jensen, Købmd. Fr. Bruun.
Kasserer: Axel V. Andersen, Boulevarden 4.

ØSTVENDSYSSEL (Dronninglund, Dybvad m. fl. Byer).
Formand: A. Petersen, Kbmd. Jens Bach, Flaunskjold, Dybvad.
Kasserer: H. M. Christensen, Kbmd. Rødbro Schytte, Dybvad.

HOVEDBESTYRELSEN.

Forretningsfører, Borgerrepræsentant **Jens Johansen**, Gl. Kongevej 63, B.
Hovedkasserer **Julius Hansen** (Viceforretningsfører), Gl. Kongevej 63, B.
Kontormedhjælper **Viggo Pedersen**, Værnedamsvej 8, Mezz., V.
Borgerrepræsentant, Fuldmægtig **Peter Wraae**, Sundholmsvej 53, S.
Isenkrammedhjælper **Chr. Skjolding**, Søndergade 21, St., B.
Borgmester, Fuldmægtig **A. Andreasen**, Torvet 1, Hjørring.
Bogholder **Magnus Jørgensen**, Tværgade 6, Middelfart.
Forretningsfører **Martin Pedersen**, Østergade 9, Nykøbing F.
Ekspeditrice **Agnes Christoffersen**, Nicolaj Plads 63, K.
Kontormedhjælper **Henry Fetterlein**, Gl. Kongevej 63, B.
Bankassistent **Gustav Pedersen**, Nørregade 53, Aarhus.
Forretningsfører **Svend Rosendal**, Vesteraagade 13, Aalborg.
Kommuneassistent **Victor Jensen**, Ny Havnegade 57, Horsens.
Afdelingschef **Peder Nørgaard**, Rud. Bergsgade 9, Str.
Repræsentant **Georg Hintze**, Erløvvej 18, Haderslev.

REPRÆSENTANTSKABET.

København:
Kr. Kristensen, Værnedamsvej 8, Mezz., V.
Jørgen Alexandersen, Thycho Brahes Allé 31 2, S.
Hj. Larsen, Thorsgades Forlængelse 109, L.
V. Staunsager, Solsikkevej, Brønshøj.
A. D. Henriksen, Studiestræde 15 4, K.
S. Schaumborg Madsen, Blaagaardsgade 11, N.

Jylland:
N. C. Nielsen, Frederiksgade 56, Kolding.
Carl Knudsen, Falstersgade 15, Aarhus.
C. C. Knudsen, Herning.
Th. Hansen, Bredgade 18 2, Aalborg.
A. Elvig, Nørrehus, Frederikshavn.
Johs. Petersen, Ingerslev Plads 5 2, Aarhus.
Sten Vandborg, Aaboulevarden 7, Horsens.
A. Olesen, Nørrebro 61, Nykøbing M.

Fyn:
Carl Foverskov, Vestergade 78, Odense.
P. M. Berg, Østergade 45 1, Middelfart.

Sjælland:
Holger Eriksen, Socialdemokraten, Næstved.
Harald Pedersen, Arbejdernes Fællesorg., Helsingor.
Johs. L. Hesselgreen, Nr. Boulevard 32, Nakskov.
Elna Brodthagen, Nobelstræde 7, Nykøbing F.

REVISORER.

Peder Nørgaard, Rud. Berghsgade 9, Str.
Willy Carlsen, Guldbergsgade 113, N.

Udgivet af Centralorganisationen. — Ansvarsh. Red. **Jens Johansen**, Gl. Kongevej 6, Kbhvn. B. — **Jensen & Rønager**, Dr. Tværg. 9, Kbhvn. K.

DANSK HANDELS- OG KONTORMEDHJÆLPER TIDENDE

ORGAN · FOR · CENTRALORGANISATIONEN · AF · DANSKE HANDELS- OG KONTORMEDHJÆLPERFORENINGER

No. 20 | 15. OKTOBER 1920 | 20de AARGANG

Centralorganisationens Landsagitation.

Offentlige Møder i alle Landets Byer

om

Dyrtiden og vore økonomiske Forhold.

I nærværende Blad belyses vor Virksomhed og redegøres for vort Arbejde.

Handels- og Kontormedhjælpere!

Om ikke før, saa har den nylig overstaaede Verdenskrig lært alle Samfundsklasser, at

Organisation er en Livsbetingelse.

Det gælder tor den svage som for den stærke, for Samfundet som for dettes enkelte Klasser. Gennem Organisation afskaffer man Planløshed og Uorden; man opnaar **System, Planmæssighed** og **Styrke,** thi

Sammenhold gør stærk!

Handels- og Kontormedhjælperne har i særlig Grad Sammenslutning behov. Vor Stand er underkastet **daarlige Lønforhold, vor Arbejdstid** er uforholdsmæssig og uforsvarlig lang. Vor Arbejdsevne udnyttes endog udover den lange Arbejdstid **uden særlig** Betaling. Vi savner **Beskyttelse mod Udbytning og hæmmende Konkurrence-Klausuler,** og der findes **ingen tidssvarende Regler for Rekrutteringen** til Faget og **Uddannelsen af Fagets Unge.**

Og hertil kommer de fortvivlede Forhold, som **Dyrtidens fortsatte Stigning** medfører, navnlig for de i Forvejen økonomisk daarligtstillede. For hver Dag **forringes vore Indtægter** som Følge af Livsfornødenhedernes Fordyrelse, medens Arbejdsgiverne har besluttet at **stille sig afvisende overfor enhver Lønforhøjelse.**

Under disse Omstændigheder maa Sandheden om Sammenholdets Betydning ikke alene blive en teoretisk Læresætning for os, men vi maa følge Anvisningen og **slutte os til den Organisation,** som varetager Medhjælpernes Interesser.

Det maa da slaas fast, at **Centralorganisationen er den eneste faglige Medhjælperorganisation** her i Landet. **Centralorganisationen** er den eneste Organisation, der før, under og efter Krigen **har beskyttet Medhjælperne,** har **ført deres Krav frem** og har **gennemført betydelige Forbedringer,** der udgør et Beløb af **18-20 Millioner Kroner aarlig.** Det var den til Centralorganisationen knyttede **Arbejdsløshedskasse,** der ene understøttede Medhjælperne under den store Arbejdsløshed i 1917—18, og som har udbetalt **ca. 1½ Million Kroner i Understøttelse.**

Gennem nedenstaaende Program afmærkes Centralorganisationens Opgaver og ved de i disse Dage over hele Landet afholdte Møder, vil Resultatet af vort Arbejde blive fremlagt.

Kom til vore Møder!
Slut Dem til Centralorganisationen!
Frem til Arbejdet for vor Stand!

Centralorganisationens Program:

1. **Bedre og bestemtere Lønninger.**
2. **Kortere Arbejdstid.**
3. **Ekstrabetaling for Overarbejde.**
4. **Kost og Logisystemets Afskaffelse.**
5. **Regulering af Lærlingevæsenet.**
6. **Samme Løn for lige Arbejdsydelse af mandlige og kvindelige Medhjælpere.**
7. **Afskaffelse af Helligdagsarbejde.**
8. **Indførelse af Voldgift til Afgørelse af Uoverensstemmelser mellem Principal og Medhjælper.**
9. **Indførelse af bedre hygiejniske Forhold paa Arbejdsstederne.**
10. **Lovbeskyttelse med Konkurrenceklavsuler.**

Benyt nedenstaaende Indmeldelseskort.

Skriv tydeligt! Helst med Blæk!

Jeg indmelder mig herved fra / 19 at regne i *Centralorganisationen af danske Handels- og Kontormedhjælperforeninger og Handels- og Kontormedhjælpernes Arbejdsløshedskasse i Danmark* gennem

..... *Afdeling.*

Fulde Navn: .....

Adresse: .....

Ansat hos: .....

Opholdskommune: .....

Branche: ..... *Stilling:* .....

Født / $\frac{19}{18}$. **Hvis Lærling, da udlært den** / 19

Almindelig Underskrift: .....

Hvor Afdeling ikke findes, kan Kortet sendes direkte til *Centralorganisationens Hovedkontor, Kbhvn. B.,* der da foretager alt fornødent.

Skriv tydeligt! Helst med Blæk!

Jeg indmelder mig herved fra / 19 . at regne i *Centralorganisationen af danske Handels- og Kontormedhjælperforeninger og Handels- og Kontormedhjælpernes Arbejdsløshedskasse i Danmark* gennem

..... *Afdeling.*

Fulde Navn: .....

Adresse: .....

Ansat hos: .....

Opholdskommune: .....

Branche: ..... *Stilling:* .....

Født / $\frac{18}{19}$. **Hvis Lærling, da udlært den** / 19

Almindelig Underskrift: .....

Hvor Afdeling ikke findes, kan Kortet sendes direkte til *Centralorganisationens Hovedkontor, Kbhvn. B.,* der da foretager alt fornødent

Adresse-Fortegnelse.

Centralorganisationens Hovedkontor: København B., Gl. Kongevej 63. Kontortid 9—5. Lørdag 9—2.

Telefoner: 8143 og 12143. Telegr.-Adr.: Medhjælperstand. Girokonto 843.
Forretningsfører: Jens Johansen. Privat: Flensborggade 40. Telef. Vester 4171.
Hovedkasserer: Julius Hansen. Privat: Vigerslev Torvevej 24, St.
Sekretærer: Harald Heie, Vigerslev Allé 130, Valby. Tlf. Valby 1105 x. Henry Fetterlein. Privat: Sofievej 144, V.
D. H. K. M. T. Redaktør: Jens Johansen, København B., Gl. Kongevej 63. Telefoner 8143 og 12143.
Ekspedition: Hovedkontoret, København B., Gl. Kongevej 63. Telefoner 8143 og 12143.
AGITATIONSUDVALGENE: København: Viggo Pedersen, Værnedamsvej 8, V. Telef. 13336.
Fyn: Carl Foverskov, Vestergade 78, Odense. Telef. 2012.
Nørrejylland: Gustav Pedersen, Nørregade 53, Aarhus. Telef. 3866.
Sjælland: Harald Pedersen, Arbejdernes Fællesorg., Helsinger. Telef. 375.
Sønderjylland: Georg Hintze, Erlevvej 18, Hadersiev.

AABENRAA.
Formand: P. Petersen, Købm. Hoffgaard.
Kasserer: Carl Hemmersam, Aabenraa.

AALBORG-NØRRESUNDBY.
Formand: Svend Rosendal, Stormgade 1, Aalborg. Tlf. 3375.
Kasserer: Samme.
Central: Formand: Aage E. Langkilde, M. M. Schultz, Jfr. Anegade.
Kolonial: Formand: Chr. Jørgensen, Østerbro 58 I.
Kontor: Formand: Th. Hansen, Brødegade 18 2. Telef. 3336.
Manufaktur: Formand: Jens Christensen, Fredericiagade 9.

AARHUS.
Formand: Gustav Pedersen, Nørregade 53. Tlf. 3866.
Kasserer: Samme.
Central: Formand: M. Kornmaaler, Dr. Margrethesvej 23.
Isenkram: Formand: Fridolin Poulsen, Frodesvej 5, Aabyhøj.
Kolonial: Formand: Søren Andersen, Spanien 11.
Kommunale Kontormedhjælpere: Formand: H. W. Andersen, de Mezasvej 7, Stuen.
Kontor: Formand: Gustav Pedersen, Nørregade 53.
Manufaktur: Formand: Hother V. Petersen, C. C. Andersen, St. Torv.

AARS.
Formand: E. Christensen, Hjortkær & Co.
Kasserer: Chr. Fleng, Andelsslagteriet.

AARUP.
Formand P. L. Petersen, Aarup.
Kasserer: Samme.

ASSENS.
Formand: Chr. Larsen, Vett & Wessel.
Kasserer: Ludvig Møller, Ny Adelgade 39.

BOGENSE.
Formand: Søren Agermose, Bogense.
Kasserer: A. V. Petersen, Hotellet.

BORNHOLM.
Formand: Ejnar Pedersen, St. Torvegade, Rønne.
Kasserer: Estrid Kyhn, Økonomien, Rønne.

BRANDE.
Formand: Harald Aastrup, Brande.
Kasserer: M. Husum.

BRØNDERSLEV.
Formand: Buch Nielsen, Gravensgade 23.
Kasserer: Emil Sørensen, Bredgade.

EIBY.
Formand: Holger Hansen, Eiby.
Kasserer: Samme.

ESBJERG.
Formand: Lauritz Godsted, Skolegade 12.
Kasserer: Samme.

FAABORG.
Formand: Henning Thomsen, Fr. v. Hemme.
Kasserer: Ingeborg Hansen, Grønnegade.

FAKSE.
Formand: Anna Ørbæk, Sæbehuset.
Kasserer: Samme.

FJERRITSLEV.
Formand: Vilh. Munksgaard, Banken.
Kasserer: Samme.

FREDERICIA.
Formand: Søren Møller, Kongensstræde 75.
Kasserer: Hugo Rømhild, Sdr. Voldgade 9.

FREDERIKSHAVN.
Formand: Chr. Madsen, Voldgade 6.
Kasserer: Andreas Petersen, Asylgade 3

FREDERIKSSUND.
Formand: H. Chr. Hansen, Fru Christoffersens Pensionat.
Kasserer: A. C. Nielsen, Maskinfabriken.

FREDERIKSVÆRK.
Formand: P. J. P. Lund, Trælasthandelen.
Kasserer: A. Vinge, Banken.

GRENAA.
Formand: A. R. Andersen, Lillegade 35.
Kasserer: O. Schilling-Rasmussen, C. J. Momme & Sechers Eft.

GRINDSTED.
Formand: O. Sørensen, Frederiksberggade.
Kasserer: Frk. E. Nielsen, Sæbehuset.

HADERSLEV.
Formand: Georg Hintze, Erlevvej 18.
Kasserer: J. Mortensen, Naffet 5.

HADSUND.
Formand: Oscar Sørensen, Slagteriet,
Kasserer: Laura Larsen, Manufakturhandler L. Faber.

HAMMEL.
Formand: P. Jespersen, Svineslagteriet.
Kasserer: Carl Olesen, Dansk Textil Udsalg.

HASLEV.
Formand: Honoré Jensen, Tinghuset.
Kasserer: C. Christensen, Alf. Grenaa.

HELSINGE.
Formand: Ferd. Nicolaisen, Jens Chr. Hansen.
Kasserer: Samme.

HELSINGØR.
Formand: Harald Pedersen, Arbejdernes Fællesorg. Tlf. 375.
Kasserer: P. Jensen, Fællesforretningen.

HERNING.
Formand: A. Spanggaard, Cityhus, Fonnesbechgade.
Kasserer: Kirstine Therkelsen, Smedegade 1.

HILLERØD.
Formand: P. Petersen, Kbmd. Melskeres.
Kasserer: Vald. Fassing, Frederiksværksgade 6.

HJØRRING.
Formand: H. Hein, Nørreallé 5.
Kasserer: W. Larsen, Villa »Norma«, Tørsholmsvej.

HOBRO.
Formand: Vald. Willumsen, Adelgade 75.
Kasserer: M. J. Sonneby, Bakkely.

HOLBÆK.
Formand: C. Heilesen, Markedsgade 2.
Kasserer: Frk. M. Hansen, Kastanievej 21.

HOLSTEBRO.
Formand: Aldo Rasmussen, Eduard Melgaard.
Kasserer: Viggo Christensen Kamstrup, Aage Petersen.

HOLSTED.
Formand: E. Kirkebæk.
Kasserer: Bankassistent Jes Larsen.

HORSENS.
Formand: Viktor Jensen, Ny Havnegade 57. Telef. 1152.
Kasserer: Chr. Bjørslev, Fredensgade 2. Telef. 1436.

KALLUNDBORG.
Formand: Johs. Egeberg, Lundevej 11.
Kasserer: Margrethe Rasmussen, Lundevej 31.

KJELLERUP.
Formand: A. Nielsen, Ulstrup.
Kasserer: Samme.

KOLDING.
Formand: Axel L. Lorenzen, Jernbanegade 48. Telf. 842.
Kasserer: Samme.

KORSØR.
Formand: Christoffer Nielsen, Jul. Guldmands Eftf.
Kasserer: Chr. Sørensen, Taarnborgvej 19 1.

KØBENHAVN.
Formand: Viggo Pedersen, Værnedamsvej 8, Mezz., Tlf. 13336. Tr. paa Kontoret: Kl. 11—1 og Mandag 7—8.
Kasserer: Aage Mathiasen, Værnedamsvej 8, Mezz. V. Tr. paa Kontoret: Kl. 1—3 og Torsdag 7—8.
Bog- og Papirmedhj.-Afd.: Formand: O. Juul Rendil, Holmens Kanal 30 1. Tr. paa Kontoret: Tirsdag 8—9.
Central-Afd.: Formand: Hj. Larsen, Thorsgades Forlængelse 109 2, L. Telef. Taga 1697 x. Tr. paa Kontoret: Torsdag 8—9.
Cigar- og Tobaksmedhj.-Afd.: Formand: H. Weber, Vald. Holmersgade 25, Str. Tr. paa Kontoret: Onsdag 8—9.
Elektr.- og Belysningsmedhj.-Afd.: Formand: Aage Psilander, Bjørnsonsvej 64, Valby. Tr. paa Kontoret: Fredag 8—9.
Forsikringsmedhj.-Afd.: Formand: Jens Nielsen, Brobergsg. 9, C. Tr. paa Kontoret: Torsdag 8—9.
Isenkræmmedhj.-Afd.: Formand: Chr. Skjolding, Sønderg. 21, St. B. Telef. Vester 2336 v. Tr. paa Kontoret: Tirsdag 8—9.
Kolonialmedhj.-Afd: Formand: Kr. Kristensen, Værnedamsvej 8, Mezz., V. Tr. paa Kontoret: Onsdag 8—9.
Kontormedhj.-Afd.: Formand: Viggo Pedersen, Værnedamsvej 8, Mezz., V. Telef. 13336. Tr. paa Kontoret: Mandag 8—9.
Manufakturmedhj.-Afd.: Formand: Hans Christensen, St. Annagade 38 1, C. Tr. paa Kontoret: Mandag 8—9.
Sæbe- og Parfumerimedhj.-Afd.: Formand: Agnes Christoffersen, Nikolajplads 63, K. Tr. paa Kontoret: Fredag 8—9.

KØGE.
Formand: P. Juul Nielsen, Codan Værftet.
Kasserer: Marie Nielsen, Dortheavej 4.

LANGELAND.
Formand: Chr. Christensen, Kbmd. Jens Halvorsen.
Kasserer: Carlo Mejlsgaard, Kæmnerkontoret.

LEMVIG.
Formand: Harald Christensen Materialhandelen.
Kasserer: H. J. Smith, Torvet.

LØGSTØR.
Formand: Wald. Jensen, Kbmd. Kaj Simonsen.
Kasserer: J. C. Sahl, Kbmd. Th. Lund.

MARIAGER.
Formand: Arthur Hvilsted, Mægler Rudbech Larsen.
Kasserer: Samme.

MARIBO.
Formand: H. Dreijer, Østergade 1.
Kasserer: H. F. K. Rahbek, Villa »Ly«.

MIDDELFART.
Formand: Magnus Jørgensen, Tværgade 6.
Kasserer: N. Eistrup, Søndergade 53.

NAKSKOV.
Formand: A. Hansen, Nakskov komm. Administrationskontor
Kasserer: J. L. Hesselgreen, Nr. Boulevard 32.

NIBE.
Formand: P. Mikkelsen, Jernhandelen.
Kasserer: Verner Rosenmeyer, Thomas Larsen.

NORDBANE-AFDELINGEN (Lyngby, Holte, Birkerød og Gentofte).
Formand: H. Struve, Lundtoftevej, Lyngby.
Kasserer: Bendt Beatsen, Ravnholm Læderf., Lyngby.

NYBORG.
Formand: Theodor Andersen, »Messen«.
Kasserer: M. Johansen, A. Wilde, Kongegade.

NYKØBING F.
Formand: J. Helmer Petersen, Nykøbing F.
Kasserer: Agnes Pedersen, Strandvej 5.

NYKØBING M.
Formand: And. Olesen, Nørrebro 61.
Kasserer: C. Emil Paulsen, Kirketorvet.

NYKØBING S.
Formand: Axel Rasmussen, A/S J. H. Hansen.
Kasserer: Karen Henriksen, Kommunekontoret.

NYSTED.
Formand: E. Laursen, Købmand Tommerup.
Kasserer: Samme.

NÆSTVED.
Formand: Bernh. Rasmussen, Sydsjællandsk Jernforretning A/S.
Kasserer: Poul Hemmingsen, Godthaabs Allé 26.

ODDER.
Formand: Høgh-Andersen, Torvet.
Kasserer: K. M. Andersen, Holsteinsgade 22.

ODENSE.
Formand: Carl Foverskov, Vesterg. 78. Tlf. 2012. Priv. Tlf. 2616.
Kasserer: Samme.
Central-Afd.: Formand: W. Knudsen, Kongensgade 31 C.
Kolonial-Afd.: Formand: Poul Gersig, Fisketorvet 9.
Kontor-Afd.: Formand: Georg Andersen, Frederiksens Allé 39.
Fruens Bøge.
Manufaktur-Afd.: Formand: Aage Hansen, Pariserbasaren

PRÆSTØ.
Formand: A. Opager, Adelgade 55.
Kasserer: Johs. Geert Jensen, Hans Olsens Eftf.

RANDERS.
Formand: Viggo Ludvigsen, H. K. M. F., Fabriksstr. 10. Tlf. 2045.
Kasserer: Samme

RIBE.
Formand: Chr. Boldt, Kbmd. Oulund.
Kasserer: Matia Lorentzen, Varehuset.

RINGE.
Formand: Valborg Hansen, Vett & Wessel.
Kasserer: Samme.

RINGKØBING.
Formand: M. Gundesen, Tværvej 8 1.
Kasserer: K. Hansen, Bredgade 7.

RINGSTED.
Formand: Vilh. Nielsen, Køgevej 10.
Kasserer: Estrid Læssøe, Bryggeriet »Alliance«.

ROSKILDE.
Formand: Knud D. Andersen, Algade 2.
Kasserer: Evald Mathiasen, Jernbanegade 63 2 th.

RØDBY.
Formand: L. Ruus, Ringsebøllevej.
Kasserer: Ove Rasmussen, A. G. Larsen.

SAKSKØBING.
Formand: Jacob Christensen, Crome & Goldschmidt.
Kasserer: Marie Rasmussen, A. Green.

SAMSØ.
Formand: Ole Jørgen Kjeldmand, Fru Rasmussen, Ballen pr. Koldby.
Kasserer: August Nielsen, Onsbjerg. Telf. 145 b.

SILKEBORG.
Formand: Alf. Jacobsen, Nationalf. Sanatorium.
Kasserer: Ingrid Buch, Kaffeboden, Søndergade 1. Telef. 334.

SKANDERBORG.
Formand: Konrad Fridberg, Amtsnævnet.
Kasserer: J. Christoffersen, Adelgade 121.

SKELSKØR.
Formand: H. L. Mathiasen, Kbmd. H. C. Hansen.
Kasserer: G. Chr. Rath, H. Hansen & Søn.

SKERN-TARM.
Formand: Vald. Nielsen, Skern.
Kasserer: Helge Nielsen, Tarm.

SKIVE.
Formand: Axel V. R. Fischer, I. D. Koopmann A/S.
Kasserer: Samme.

SLAGELSE.
Formand: George Nielsen, St. Mikkelsgade 16 3.
Kasserer: P. Jensen, Nansensgade 2.

SORØ.
Formand: Jacob Jørgensen, Petersen & Jørgensen.
Kasserer: Georg Hansen, Kbmd. Jul. Frandsen.

STEGE.
Formand: H. Kleisdorff, Crome & Goldschmidt.
Kasserer: Peder Ryberg, »Delta«.

STOREHEDINGE.
Formand: G. A. Jørgensen, Chr. Richter.
Kasserer: Samme.

STRUER.
Formand: Axel Th. Christensen, Kæmnerkontoret.
Kasserer: Fr. V. Rasmussen, Slagteriet, Post Box 16.

STUBBEKØBING.
Formand: Paul Dehn, Nielsen & Co.
Kasserer: H. C. Nielsen, E. J. Bassoe.

SVENDBORG.
Formand: Carl Henry Møller, Børsgaarden.
Kasserer: Kaj Sørensen, Arbejdernes Brændselsforsyning, Havnen.

SØNDERBORG.
Formand: P. Gerthsen, Mølbygade 2.
Kasserer: M. Jepsen, Raadhustorvet 3.

THISTED.
Formand: Johs. Jensen, Dr. Louisegade 10. Telefon 542.
Kasserer: Laur. Jensen, Storegade 24.

TOFTLUND.
Formand: Hans Christiansen, Købm. Ullerup.
Kasserer: Svend Amtorp, Politikontoret.

TØNDER.
Formand: Fr. Bjerning, Strucks Allé 23.

TØRRING.
Formand: Reinholdt Christoffersen.
Kasserer: Sigvald Petersen, J. Hauge.

VARDE.
Formand: Vald. Andersen, Crome & Goldschmidt.
Kasserer: Alfred Sørensen, Sagfører Agger.

VEJEN.
Formand: N. Chr. Cramer, Rosengade.
Kasserer: P. Fisker, Nørregade 49 1.

VEJLE.
Formand: C. Drostrup, Nørregade 5. Telef. 1203.
Kasserer: A. Hamburg, Vejle. Telef. 1419.

VIBORG.
Formand: H. Barlyng, Mathiasgade 90. Telf. 1000.
Kasserer: Helmer Olsen, Fredensgade 42. Tlf. 1001.

VORDINGBORG.
Formand: Kaj Balleby Jensen, Kbmd. Fr. Bruun.
Kasserer: Axel V. Andersen, Boulevarden 4.

ØSTVENDSYSSEL (Dronninglund, Dybvad m. fl. Byer).
Formand: A. Petersen, Kbmd. Jens Bach, Flaunskjold, Dybvad.
Kasserer: H. M. Christensen, Kbmd. Rødbro Schytte, Dybvad.

HOVEDBESTYRELSEN.

Forretningsfører, Borgerrepræsentant **Jens Johansen**, Gl. Kongevej 63, B.
Hovedkasserer **Julius Hansen** (Viceforretningsfører), Gl. Kongevej 63, B.
Kontormedhjælper **Viggo Pedersen**, Værnedamsvej 8, Mezz., V.
Borgerrepræsentant, Fuldmægtig **Peter Wraae**, Sundholmsvej 53, S.
Isenkrammedhjælper **Chr. Skjolding**, Søndergade 21, St., B.
Borgmester, Fuldmægtig **A. Andreasen**, Torvet 1, Hjørring.
Bogholder **Magnus Jørgensen**, Tværgade 6, Middelfart.
Forretningsfører **Martin Pedersen**, Østergade 9, Nykøbing F.
Ekspeditrice **Agnes Christoffersen**, Nicolaj Plads 63, K.
Kontormedhjælper **Henry Fetterlein**, Gl. Kongevej 63, B.
Bankassistent **Gustav Pedersen**, Nørregade 53, Aarhus.
Forretningsfører **Svend Rosendal**, Stormgade 1, Aalborg.
Kommuneassistent **Victor Jensen**, Ny Havnegade 57, Horsens.
Afdelingschef **Peder Nørgaard**, Rud. Bergsgade 9, Str.
Repræsentant **Georg Hintze**, Erløvvej 18, Haderslev.

REPRÆSENTANTSKABET.

København:
Kr. Kristensen, Værnedamsvej 8, Mezz., V.
Jørgen Alexandersen, Thycho Brahes Allé 31 2, S.
Hj. Larsen, Thorsgades Forlængelse 109, L.
V. Staunsager, Solsikkevej, Brønshøj.
A. D. Henriksen, Studiestræde 15 4, K.
S. Schaumburg Madsen, Blaagaardsgade 11, N.

Jylland:
N. C. Nielsen, Frederiksgade 56, Kolding.
Carl Knudsen, Falstersgade 15, Aarhus.
C. C. Knudsen, Herning.
Th. Hansen, Bredgade 18 2, Aalborg.
A. Elvig, Nørrehus, Frederikshavn.
Johs. Petersen, Ingerslev Plads 5 2, Aarhus.
Sten Vandborg, Aaboulevarden 7, Horsens.
A. Olesen, Nørrebro 61, Nykøbing M.

Fyn:
Carl Foverskov, Vestergade 78, Odense.
P. M. Berg, Østergade 45 1, Middelfart.

Sjælland:
Holger Eriksen, Socialdemokraten, Næstved.
Harald Pedersen, Arbejdernes Fællesorg., Helsingør.
Johs. L. Hesselgreen, Nr. Boulevard 32, Nakskov.
Elna Brodthagen, Nobelstræde 7, Nykøbing F.

REVISORER.

Peder Nørgaard, Rud. Berghsgade 9, Str.
Willy Carlsen, Guldbergsgade 113, N.

Udgivet af Centralorganisationen. — Ansvarsh. Red. Jens Johansen, Gl. Kongevej 6, Kbhvn. B. — Jensen & Rønager, Dr. Tværg. 9, Kbhvn. K.

DANSK HANDELS- OG KONTORMEDHJÆLPER TIDENDE

ORGAN · FOR · CENTRALORGANISATIONEN · AF · DANSKE HANDELS- OG KONTORMEDHJÆLPERFORENINGER

No. 21 — 1. NOVEMBER 1920 — 20de AARGANG

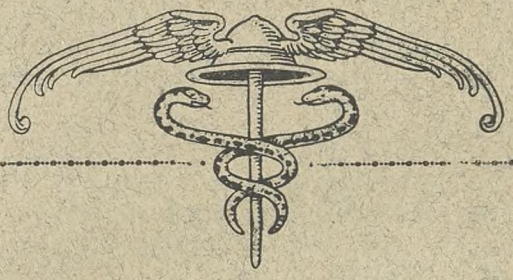

INDHOLD:

MEDHJÆLPER-INTERNATIONALE

MAGASIN DU NORD

KOMMER I SNART

LANDSAGITATIONEN

VEJEN FREM —

HANDELSRETTER

STATSSTØTTE TIL HANDELSSKOLE-KURSUS

AALBORG AFDELINGS 21-AARIGE STIFTELSESFEST

LOMMEBOGEN

C. O. CONTRA „DE SAMVIRKENDE FAGFORBUND"

CONTO PRO DIVERSI

KONFLIKTER

FRA CENTRALORGANISATIONEN

Handels- og Kontormedhjælpere!

Om ikke før, saa har den nylig overstaaede Verdenskrig lært alle Samfundsklasser, at

Organisation er en Livsbetingelse.

Det gælder for den svage som for den stærke, for Samfundet som for dettes enkelte Klasser. Gennem Organisation afskaffer man Planløshed og Uorden; man opnaar **System, Planmæssighed** og **Styrke,** thi

Sammenhold gør stærk!

Handels- og Kontormedhjælperne har i særlig Grad Sammenslutning behov. Vor Stand er underkastet **daarlige Lønforhold, vor Arbejdstid** er uforholdsmæssig og uforsvarlig lang. Vor Arbejdsevne udnyttes endog udover den lange Arbejdstid **uden særlig** Betaling. Vi savner **Beskyttelse mod Udbytning og hæmmende Konkurrence-Klausuler,** og der findes **ingen tidssvarende Regler for Rekrutteringen** til Faget og **Uddannelsen af Fagets Unge.**

Og hertil kommer de fortvivlede Forhold, som **Dyrtidens fortsatte Stigning** medfører, navnlig for de i Forvejen økonomisk daarligtstillede. For hver Dag **forringes vore Indtægter** som Følge af Livsfornødenhedernes Fordyrelse, medens Arbejdsgiverne har besluttet at **stille sig afvisende overfor enhver Lønforhøjelse.**

Under disse Omstændigheder maa Sandheden om Sammenholdets Betydning ikke alene blive en teoretisk Læresætning for os, men vi maa følge Anvisningen og **slutte os til den Organisation,** som varetager Medhjælpernes Interesser.

Det maa da slaas fast, at **Centralorganisationen er den eneste faglige Medhjælperorganisation** her i Landet. **Centralorganisationen** er den eneste Organisation, der før, under og efter Krigen **har beskyttet Medhjælperne,** har **ført deres Krav frem** og har **gennemført betydelige Forbedringer,** der udgør et Beløb af **18-20 Millioner Kroner aarlig.** Det var den til Centralorganisationen knyttede **Arbejdsløshedskasse,** der ene understøttede Medhjælperne under den store Arbejdsløshed i 1917—18, og som har udbetalt **ca. $1^1/_2$ Million Kroner i Understøttelse.**

Gennem nedenstaaende Program afmærkes Centralorganisationens Opgaver og ved de i disse Dage over hele Landet afholdte Møder, vil Resultatet af vort Arbejde blive fremlagt.

Kom til vore Møder!

Slut Dem til Centralorganisationen!

Frem til Arbejdet for vor Stand!

Centralorganisationens Program:

1. **Bedre og bestemtere Lønninger.**
2. **Kortere Arbejdstid.**
3. **Ekstrabetaling for Overarbejde.**
4. **Kost og Logisystemets Afskaffelse.**
5. **Regulering af Lærlingevæsenet.**
6. **Samme Løn for lige Arbejdsydelse af mandlige og kvindelige Medhjælpere.**
7. **Afskaffelse af Helligdagsarbejde.**
8. **Indførelse af Voldgift til Afgørelse af Uoverensstemmelser mellem Principal og Medhjælper.**
9. **Indførelse af bedre hygiejniske Forhold paa Arbejdsstederne.**
10. **Lovbeskyttelse med Konkurrenceklavsuler.**

Benyt nedenstaaende Indmeldelseskort.

Skriv tydeligt! Helst med Blæk!

Jeg indmelder mig herved fra / 19 at regne i *Centralorganisationen af danske Handels- og Kontormedhjælperforeninger og Handels- og Kontormedhjælpernes Arbejdsløshedskasse i Danmark* gennem

Afdeling.

Fulde Navn:

Adresse:

Ansat hos:

Opholdskommune:

Branche: *Stilling:*

Født / $\frac{19}{18}$. **Hvis Lærling, da udlært den** / 19

Almindelig Underskrift:

Hvor Afdeling ikke findes, kan Kortet sendes direkte til *Centralor-*

Skriv tydeligt! Helst med Blæk!

Jeg indmelder mig herved fra / 19 at regne i *Centralorganisationen af danske Handels- og Kontormedhjælperforeninger og Handels- og Kontormedhjælpernes Arbejdsløshedskasse i Danmark* gennem

Afdeling.

Fulde Navn:

Adresse:

Ansat hos:

Opholdskommune:

Branche: *Stilling:*

Født / $\frac{18}{19}$. **Hvis Lærling, da udlært den** / 19

Almindelig Underskrift:

Hvor Afdeling ikke findes, kan Kortet sendes direkte til *Centralorganisationens Hovedkontor, Kbhvn. B,* der da foretager alt fornødent

Adresse-Fortegnelse.

Centralorganisationens Hovedkontor: København B., Gl. Kongevej 63. Kontortid 9—5. Lørdag 9—2.

Telefoner: 8143 og 12143. Telegr.-Adr.: Medhjælperstand. Girokonto 843.
Forretningsfører: Jens Johansen. Privat: Flensborggade 40. Telef. Vester 4171.
Hovedkasserer: Julius Hansen. Privat: Vigerslev Torvevej 24, St.
Sekretærer: Harald Heie, Vigerslev Allé 136, Valby. Tlf. Valby 1105x. Henry Fetterlein. Privat: Sofievej 144, V.
D. H. K. M. T. Redaktør: Jens Johansen, København B., Gl. Kongevej 63. Telefoner 8143 og 12143.
Ekspedition: Hovedkontoret, København B., Gl. Kongevej 63. Telefoner 8143 og 12143.
AGITATIONSUDVALGENE: København: Viggo Pedersen, Værnedamsvej 8, V. Telef. 13336.
Fyn: Carl Foverskov, Vestergade 78, Odense. Telef. 2012.
Nørrejylland: Gustav Pedersen, Nørregade 53, Aarhus. Telef. 3866.
Sjælland: Harald Pedersen, Arbejdernes Fællesorg., Helsingør. Telef. 375.
Sønderjylland: Georg Hintze, Erløvvej 18, Hadersiev.

AABENRAA.
Formand: P. Petersen, Købm. Hoffgaard.
Kasserer: Carl Hemmersam, Aabenraa.

AALBORG-NØRRESUNDBY.
Formand: Svend Rosendal, Stormgade 1, Aalborg. Tlf. 3375.
Kasserer: Samme.
Central: Formand: Aage E. Langkilde, M. M. Schultz, Jfr. Anegade.
Kolonial: Formand: Chr. Jørgensen, Østerbro 581.
Kontor: Formand: Th. Hansen, Bredegade 182. Telef. 3336.
Manufaktur: Formand: Jens Christensen, Fredericiagade 9.

AARHUS.
Formand: Gustav Pedersen, Nørregade 53. Tlf. 3866.
Kasserer: Samme.
Central: Formand: M. Kornmaaler, Dr. Margrethesvej 23.
Isenkram: Formand: Fridolin Poulsen, Frodesvej 5, Aabyhøj.
Kolonial: Formand: Søren Andersen, Spanien 11.
Kommunale Kontormedhjælpere: Formand: H. W. Andersen, de Mezasvej 7, Stuen.
Kontor: Formand: Gustav Pedersen, Nørregade 53.
Manufaktur: Formand: Hother V. Petersen, C. C. Andersen, St. Torv.

AARS.
Formand: E. Christensen, Hjortkær & Co.
Kasserer: Chr. Fleng, Andelsslagteriet.

AARUP.
Formand P. L. Petersen, Aarup.
Kasserer: Samme.

ASSENS.
Formand: Ludvig Møller, Ny Adelgade 39.
Kasserer: Samme.

BOGENSE.
Formand: Søren Agermose, Bogense.
Kasserer: A. V. Petersen, Hotellet.

BORNHOLM.
Formand: Ejnar Pedersen, St. Torvegade, Rønne.
Kasserer: Estrid Kyhn, Økonomien, Rønne.

BRANDE.
Formand: A. Christensen, Grarupvej.
Kasserer: M. Husum.

BRØNDERSLEV.
Formand: Buch Nielsen, Gravensgade 23.
Kasserer: Emil Sørensen, Bredgade.

EIBY.
Formand: Holger Hansen, Eiby.
Kasserer: Samme.

ESBJERG.
Formand: Lauritz Godsted, Skolegade 12.
Kasserer: Samme.

FAABORG.
Formand: Henning Thomsen, Fr. v. Hemme.
Kasserer: Ingeborg Hansen, Grønnegade.

FAKSE.
Formand: Anna Ørbæk, Sæbehuset.
Kasserer: Samme.

FJERRITSLEV.
Formand: K. O. Kristensen, Fjerritslev Brugsforening.
Kasserer: Chr. Møller, J. Brandi.

FREDERICIA.
Formand: Søren Møller, Kongensstræde 75.
Kasserer: Hugo Rømhild, Sdr. Voldgade 9.

FREDERIKSHAVN.
Formand: Chr. Madsen, Voldgade 6.
Kasserer: Andreas Petersen, Asylgade 3.

FREDERIKSSUND.
Formand: H. Chr. Hansen, Fru Christoffersens Pensionat.
Kasserer: A. C. Nielsen, Maskinfabriken.

FREDERIKSVÆRK.
Formand: P. J. P. Lund, Trælasthandelen.
Kasserer: A. Vinge, Banken.

GRENAA.
Formand: A. R. Andersen, Lillegade 35.
Kasserer: S. Bager, Dampvæveriet.

GRINDSTED.
Formand: O. Sørensen, Frederiksberggade.
Kasserer: Frk. E. Nielsen, Sæbehuset.

HADERSLEV.
Formand: Georg Hintze, Erlevvej 18.
Kasserer: J. Mortensen, Naffet 5.

HADSUND.
Formand: Oscar Sørensen, Slagteriet.
Kasserer: Laura Larsen, Manufakturhandler L. Faber.

HAMMEL.
Formand: P. Jespersen, Svineslagteriet.
Kasserer: Carl Olesen, Dansk Textil Udsalg.

HASLEV.
Formand: Honoré Jensen, Tinghuset.
Kasserer: C. Christensen, Alf. Grenaa.

HELSINGE.
Formand: Ferd. Nicolaisen, Jens Chr. Hansen.
Kasserer: Samme.

HELSINGØR.
Formand: Harald Pedersen, Arbejdernes Fællesorg. Tlf. 375.
Kasserer: P. Jensen, Fællesforretningen.

HERNING.
Formand: A. Spanggaard, Cityhus, Fonnesbechgade.
Kasserer: Kirstine Therkelsen, Snedegade 1.

HILLERØD.
Formand: P. Petersen, Kbmd. Melskens.
Kasserer: Vald. Fassing, Frederiksværksgade 6.

HJØRRING.
Formand: H. Hein, Nørreallé 5.
Kasserer: W. Larsen, Villa »Norma«, Tørsholmsvej.

HOBRO.
Formand: Vald. Willumsen, Adelgade 75.
Kasserer: M. J. Sonneby, Bakkely.

HOLBÆK.
Formand: C. Heilesen, Markedsgade 2.
Kasserer: Frk. M. Hansen, Kastanievej 21.

HOLSTEBRO.
Formand: Aldo Rasmussen, Eduard Melgaard.
Kasserer: Viggo Christensen Kamstrup, Aage Petersen.

HOLSTED.
Formand: Bankassistent Jes Larsen.
Kasserer: Samme.

HORSENS.
Formand: Viktor Jensen, Ny Havnegade 57. Telef. 1152.
Kasserer: Chr. Bjørslev, Fredensgade 2. Telef. 1436.

KALLUNDBORG.
Formand: Johs. Egeberg, Lundevej 11.
Kasserer: Margrethe Rasmussen, Lundevej 31.

KJELLERUP.
Formand: A. Nielsen, Ulstrup.
Kasserer: Samme.

KOLDING.
Formand: Axel Lorensen, Jernbanegade 48. Telf. 842.
Kasserer: Samme.

KORSØR.
Formand: Kristoffer Nielsen, Jul. Guldmanns Eftf.
Kasserer: Chr. Sørensen, Taarnborgvej 191.

KØBENHAVN.
Formand: Viggo Pedersen, Værnedamsvej 8, Mezz., Tlf. 13336. Tr. paa Kontoret: Kl. 11—1 og Mandag 7—8.
Kasserer: Aage Mathiasen, Værnedamsvej 8, Mezz. V. Tr. paa Kontoret: Kl. 1—3 og Torsdag 7—8.
Bog- og Papirmedhj.-Afd.: Formand: O. Juul Rendil, Holmens Kanal 301. Tr. paa Kontoret: Tirsdag 8—9.
Central-Afd.: Formand: Hj. Larsen, Thorsgades Forlængelse 1092, L. Telef. Taga 1697x. Tr. paa Kontoret: Torsdag 8—9.
Cigar- og Tobaksmedhj.-Afd.: Formand: C. G. Christoffersen, Esbern Snaresgade 11. Tr. paa Kontoret: Onsdag 8—9.
Elektr.- og Belysningsmedhj.-Afd.: Formand: Aage Psilander, Bjørnsonsvej 64, Valby. Tr. paa Kontoret: Fredag 8—9.
Forsikringsmedhj.-Afd.: Formand: Jens Nielsen, Broberggg. 9, C. Tr. paa Kontoret: Torsdag 8—9.
Isenkrammedhj.-Afd.: Formand: Chr. Skjolding, Sønderg. 21, St. B. Telef. Vester 2336 v. Tr. paa Kontoret: Tirsdag 8—9.
Kolonialmedhj.-Afd: Formand: Kr. Kristensen, Værnedamsvej 8, Mezz., V. Tr. paa Kontoret: Onsdag 8—9.
Kontormedhj.-Afd.: Formand: Viggo Pedersen, Værnedamsvej 8, Mezz., V. Telef. 13336. Tr. paa Kontoret: Mandag 8—9.
Manufakturmedhj.-Afd.: Formand: Hans Christensen, St. Annagade 381, C. Tr. paa Kontoret: Mandag 8—9.
Sæbe- og Parfumerimedhj.-Afd.: Formand: Agnes Christoffersen, Nikolajplads 63, K. Tr. paa Kontoret: Fredag 8—9.

KØGE.
Formand: P. Juul Nielsen, Codan Værftet.
Kasserer: Marie Nielsen, Dortheavej 4.

LANGELAND.
Formand: Chr. Christiansen, Kbmd. Jens Halvorsen, Rudkøb.
Kasserer: Carlo Mejlsgaard, Kæmnerkontoret.

LEMVIG.
Formand: Harald Christensen, Materialhandelen.
Kasserer: H. J. Smith, Torvet.

LØGSTØR.
Formand: Wald. Jensen, Kbmd. Kaj Simonsen.
Kasserer: J. C. Sahl, Kbmd. Th. Lund.

MARIAGER.
Formand: Arthur Hvilsted, Mægler Rudbech Larsen.
Kasserer: S. Nielsen, Dommerkontoret.

MARIBO.
Formand: H. Dreijer, Østergade 1.
Kasserer: H. F. K. Rahbek, Villa »Ly«.

MIDDELFART.
Formand: Magnus Jørgensen, Tværgade 6.
Kasserer: N. Eistrup, Søndergade 53.

NAKSKOV.
Formand: A. Hansen, Nakskov komm. Administrationskontor
Kasserer: J. L. Hesselgreen, Nr. Boulevard 32.

NIBE.
Formand: P. Mikkelsen, Jernhandelen.
Kasserer: Verner Rosenmeyer, Thomas Larsen.

NORDBANE-AFDELINGEN (Lyngby, Holte, Birkerød og Gentofte).
Formand: H. Struve, Lundtoftevej, Lyngby.
Kasserer: Bendt Bentsen, Ravnholm Læderf., Lyngby.

NYBORG.
Formand: Theodor Andersen, Kongegade 20.
Kasserer: M. Johansen, Mellemgade 51.

NYKØBING F.
Formand: J. Helmer Petersen, Nykøbing F.
Kasserer: Agnes Pedersen, Strandvej 5.

NYKØBING M.
Formand: And. Olesen, Nørrebro 61.
Kasserer: C. Emil Paulsen, Kirketorvet.

NYKØBING S.
Formand: Axel Rasmussen, A/S J. H. Hansen.
Kasserer: Karen Henriksen, Kommunekontoret.

NYSTED.
Formand: E. Laursen, Købmand Tommerup.
Kasserer: Samme.

NÆSTVED.
Formand: Bernh. Rasmussen, Sydsjællandsk Jernforretning A/S.
Kasserer: Poul Hemmingsen, Godthaabs Allé 26.

ODDER.
Formand: Høgh-Andersen, Torvet.
Kasserer: K. M. Andersen, Holsteinsgade 22.

ODENSE.
Formand: Carl Foverskov, Vesterg. 78. Tlf. 2012. Priv. Tlf. 2616.
Kasserer: Samme.
Central-Afd.: Formand: W. Knudsen, Kongensgade 31 C.
Kolonial-Afd.: Formand: Poul Gersig, Fisketorvet 9.
Kontor-Afd.: Formand: Georg Andersen, Frederiksens Allé 39. Fruens Bøge.
Manufaktur-Afd.: Formand: Aage Hansen, Pariserbasaren

PRÆSTØ.
Formand: A. Opager, Adelgade 55.
Kasserer: Johs. Geert Jensen, Hans Olsens Eftf.

RANDERS.
Formand: Viggo Ludvigsen, H. K. M. F., Fabriksstr. 10. Tlf. 2045.
Kasserer: Samme

RIBE.
Formand: Chr. Boldt, Kbmd. Oulund.
Kasserer: Matia Lorentzen, Varehuset.

RINGE.
Formand: Valborg Hansen, Vett & Wessel.
Kasserer: Samme.

RINGKØBING.
Formand: M. Gundesen, Tværvej 81.
Kasserer: K. Hansen, Bredgade 7.

RINGSTED.
Formand: Vilh. Nielsen, Køgevej 10.
Kasserer: E. Klitsøe, Jernstøberiet.

ROSKILDE.
Formand: Knud D. Andersen, Algade 2.
Kasserer: Evald Mathiasen, Jernbanegade 63 B th.

RØDBY.
Formand: Chr. Hansen, H. C. Hovmann.
Kasserer: Ove Rasmussen, A. G. Larsen.

SAKSKØBING.
Formand: Jacob Christensen, Crome & Goldschmidt.
Kasserer: Marie Rasmussen, A. Green.

SAMSØ.
Formand: Ole Jørgen Kjeldmand, Fru Rasmussen, Ballen pr. Koldby.
Kasserer: August Nielsen, Onsbjerg. Telf. 145 b.

SILKEBORG.
Formand: Alf. Jacobsen, Nationalf. Sanatorium.
Kasserer: Ingrid Buch, Kaffeboden, Søndergade 1. Telef. 334.

SKANDERBORG.
Formand: Konrad Fridberg, Amtsnævnet.
Kasserer: J. Christoffersen, Adelgade 121.

SKELSKØR.
Formand: C. Olsen, Politikontoret.
Kasserer: G. Chr. Rath, H. Hansen & Søn.

SKERN-TARM.
Formand: Vald. Nielsen, Skern.
Kasserer: Helge Nielsen, Tarm.

SKIVE.
Formand: Chr. Andersen, Sagfører Niels Pedersen.
Kasserer: Axel V. R. Fischer, A/S I. D. Koopmann.

SLAGELSE.
Formand: George Nielsen, St. Mikkelsgade 163.
Kasserer: P. Jensen, Nansensgade 2.

SORØ.
Formand: Magnus Holm, Absalonsgade 6.
Kasserer: Georg Hansen, Kbmd. Jul. Frandsen.

STEGE.
Formand: H. Kleisdorff, Crome & Goldschmidt.
Kasserer: Peder Ryberg, »Delta«.

STOREHEDINGE.
Formand: G. A. Jørgensen, Chr. Richter.
Kasserer: Chr. Staugaard, Chr. Richter.

STRUER.
Formand: Axel Larsen, Slagteriet.
Kasserer: Fr. V. Rasmussen, Slagteriet, Post Box 16.

STUBBEKØBING.
Formand: Paul Dehn, Nielsen & Co.
Kasserer: H. C. Nielsen, E. J. Bassøe.

SVENDBORG.
Formand: M. Grumløse, Ørkilsgade 41.
Kasserer: Kaj Sørensen, Arbejdernes Brændselsforsyning, Havnen.

SØNDERBORG.
Formand: P. Gerthsen, Mølbygade 2.
Kasserer: M. Jepsen, Raadhustorvet 3.

THISTED.
Formand: Johs. Jensen, Dr. Louisegade 10. Telefon 542.
Kasserer: Laur. Jensen, Storegade 24.

TOFTLUND.
Formand: Hans Christiansen, Købm. Ullerup.
Kasserer: Svend Amtorp, Politikontoret.

TØNDER.
Formand: Fr. Bjerning, Strucks Allé 23.

TØRRING.
Formand: Sigvald Petersen, J. Hauge.
Kasserer: Frk. Kastberg, Crome & Goldschmidt.

VARDE.
Formand: Vald. Andersen, Crome & Goldschmidt.
Kasserer: Alfred Sørensen, Sagfører Agger.

VEJEN.
Formand: P. Fisker, Nørregade 491.
Kasserer: H. Boye, Søndergade 1.

VEJLE.
Formand: C. Drostrup, Nørregade 5. Telef. 1203.
Kasserer: A. Hamburg, Vejle. Telef. 1419.

VIBORG.
Formand: H. Barlyng, Mathiasgade 90. Telf. 1000.
Kasserer: Helmer Olsen, Fredensgade 42. Tlf. 1001.

VORDINGBORG.
Formand: Kaj Balleby Jensen, Kbmd. Fr. Bruun.
Kasserer: Axel V. Andersen, Boulevarden 4.

ØSTVENDSYSSEL (Dronninglund, Dybvad m. fl. Byer).
Formand: Johan Lindstrøm, F. C. Christensen, Dronninglund.
Kasserer: Bjørnkær Nielsen, Dronninglund.

HOVEDBESTYRELSEN.

Forretningsfører, Borgerrepræsentant **Jens Johansen**, Gl. Kongevej 63, B.
Hovedkasserer **Julius Hansen** (Viceforretningsfører), Gl. Kongevej 63, B.
Kontormedhjælper **Viggo Pedersen**, Værnedamsvej 8, Mezz., V.
Borgerrepræsentant, Fuldmægtig **Peter Wraae**, Sundholmsvej 53, S.
Isenkrammedhjælper **Chr. Skjolding**, Søndergade 21, St., B.
Borgmester, Fuldmægtig **A. Andreasen**, Torvet 1, Hjørring.
Bogholder **Magnus Jørgensen**, Tværgade 6, Middelfart.
Forretningsfører **Martin Pedersen**, Østergade 9, Nykøbing F.
Ekspeditrice **Agnes Christoffersen**, Nicolaj Plads 63, K.
Kontormedhjælper **Henry Fetterlein**, Gl. Kongevej 63, B.
Bankassistent **Gustav Pedersen**, Nørregade 53, Aarhus.
Forretningsfører **Svend Rosendal**, Stormgade 1, Aalborg.
Kommuneassistent **Victor Jensen**, Ny Havnegade 57, Horsens.
Afdelingschef **Peder Nørgaard**, Rud. Bergsgade 9, Str.
Repræsentant **Georg Hintze**, Erløvvej 18, Haderslev.

REPRÆSENTANTSKABET.

København:
Kr. Kristensen, Værnedamsvej 8, Mezz., V.
Jørgen Alexandersen, Thycho Brahes Allé 312, S.
Hj. Larsen, Thorsgades Forlængelse 109, L.
V. Staunsager, Solsikkevej, Brønshøj.
A. D. Henriksen, Studiestræde 154, K.
S. Schaumborg Madsen, Blaagaardsgade 11, N.

Jylland:
N. C. Nielsen, Frederiksgade 56, Kolding.
Carl Knudsen, Falstersgade 15, Aarhus.
C. C. Knudsen, Herning.
Th. Hansen, Bredgade 182, Aalborg.
A. Elvig, Nørrehus, Frederikshavn.
Johs. Petersen, Ingerslev Plads 52, Aarhus.
Sten Vandborg, Aaboulevarden 7, Horsens.
A. Olesen, Nørrebro 61, Nykøbing M.

Fyn:
Carl Foverskov, Vestergade 78, Odense.
P. M. Berg, Østergade 451, Middelfart.

Sjælland:
Holger Eriksen, Socialdemokraten, Næstved.
Harald Pedersen, Arbejdernes Fællesorg., Helsingør.
Johs. L. Hesselgreen, Nr. Boulevard 32, Nakskov.
Elna Brodthagen, Nobelstræde 7, Nykøbing F.

REVISORER.

Peder Nørgaard, Rud. Berghsgade 9, Str.
Willy Carlsen, Guldbergsgade 113, N.

Udgivet af Centralorganisationen. — Ansvarsh. Red. **Jens Johansen**, Gl. Kongevej 6, Kbhvn. B. — **Jensen & Rønager**, Dr. Tværg. 9, Kbhvn. K.

DANSK HANDELS- OG KONTORMEDHJÆLPER TIDENDE

ORGAN · FOR · CENTRALORGANISATIONEN · AF · DANSKE HANDELS- OG KONTORMEDHJÆLPERFORENINGER

No. 22 — 15. NOVEMBER 1920 — 20de AARGANG

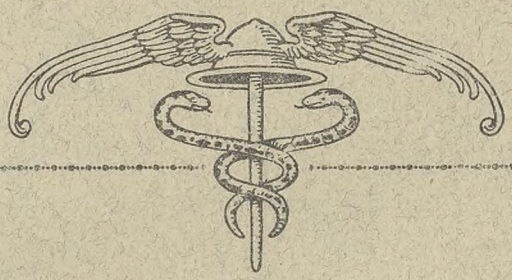

INDHOLD:

LANDSAGITATIONEN

INTERNATIONAL MEDHJÆLPERKONGRES

ARBEJDSLØSHEDSKASSERNES AARSMØDE

FRA VOR CENTRALLEDELSE

KONFLIKTER

FRA CENTRALORGANISATIONEN

FOR ETHVERT MEDLEM

Betal Kontingentet ved første Opkrævning. Restancer over 2 Maaneder medfører Sletning.

Ved Flytning skal dette meddeles Kassereren i den By, der forlades, og ved Ankomsten til den nye Plads skal De straks melde Dem til den stedlige Afdelings Kasserer.

Under Militærtjeneste skal De blive staaende som Medlem i den Afdeling, De ved Indkaldelsen var Medlem af.

Ved Opsigelse maa De straks henvende Dem til Afdelingen af Hensyn til Understøttelse og eventuel Pladsanvisning.

Modtag ikke en Opsigelse paa mindre end 14 Dage til den 1. i en Maaned.

Opsig ikke Deres Plads uden forud at have konfereret med Afdelingen derom.

Ønsker De optaget Forhandlinger med Deres Firma om Løn- og Arbejdsvilkaar, henvend Dem da først til Afdelingsformanden om Sagen.

Sørg for at faa Deres Kolleger i Firmaet organiserede, men forsøm ikke Deres Arbejde under Bestræbelserne herfor, da dette let giver Anledning til Uoverensstemmelser.

Naar Lønforhandling er indledet, maa Personalet ikke modtage noget Tilbud fra Firmaet, uden først at konferere med Organisationen derom.

Gør Dem klart, at Opgivelsen af en paabegyndt Sag er en Svækkelse af Organisationens Position.

Vær forberedt paa, at selv en uskyldig udseende Sag kan udvikle sig til Konflikt, og regn paa Forhaand med Muligheden af at maatte sætte Deres Plads ind for en Sags Gennemførelse.

Svigt aldrig Deres Kammerater, selv om De personlig kan faa Fordel deraf.

Husk, at Sammenhold gør stærk og tænk paa, at hele Organisationen staar bag Dem i Arbejdet.

Vær altid i Overensstemmelse med Organisationen og ret Dem altid efter De Beslutninger, som dens ansvarlige Ledelse træffer, selv om dette ikke falder i Traad med Deres Opfattelse, thi husk, at disse Beslutninger maa træffes under Hensyn til hele Organisationens Tarv.

Overhold disse Regler punktlig.

Benyt nedenstaaende Indmeldelseskort.

Skriv tydeligt! Helst med Blæk!

Jeg indmelder mig herved fra / 19 at regne i *Centralorganisationen af danske Handels- og Kontormedhjælperforeninger og Handels- og Kontormedhjælpernes Arbejdsløshedskasse i Danmark* gennem

..... *Afdeling.*

Fulde Navn: .....

Adresse: .....

Ansat hos: .....

Opholdskommune: .....

Branche: ..... *Stilling:* .....

Født / $\frac{19}{18}$. **Hvis Lærling, da udlært den** / 19

Almindelig Underskrift: .....

Hvor Afdeling ikke findes, kan Kortet sendes direkte til *Centralorganisationens Hovedkontor, Kbhvn. B.*, der da foretager alt fornødent.

Skriv tydeligt! Helst med Blæk!

Jeg indmelder mig herved fra / 19 at regne i *Centralorganisationen af danske Handels- og Kontormedhjælperforeninger og Handels- og Kontormedhjælpernes Arbejdsløshedskasse i Danmark* gennem

..... *Afdeling.*

Fulde Navn: .....

Adresse: .....

Ansat hos: .....

Opholdskommune: .....

Branche: ..... *Stilling:* .....

Født / $\frac{18}{19}$. **Hvis Lærling, da udlært den** / 19

Almindelig Underskrift: .....

Hvor Afdeling ikke findes, kan Kortet sendes direkte til *Centralorganisationens Hovedkontor, Kbhvn. B.*, der da foretager alt fornødent.

Adresse-Fortegnelse.

Centralorganisationens Hovedkontor: København B., Gl. Kongevej 68. Kontortid 9—5. Lørdag 9—2.

Telefoner: 8143 og 12143. Telegr.-Adr.: Medhjælperstand. Girokonto 843.
Forretningsfører: Jens Johansen. Privat: Flensborggade 40. Telef. Vester 4171.
Hovedkasserer: Julius Hansen. Privat: Vigerslev Torvevej 24, St.
Sekretærer: Harald Heie, Vigerslev Allé 136, Valby. Tlf. Valby 1105x. Henry Fetterlein. Privat: Sofievej 144, V.
D. H. K. M. T. Redaktør: Jens Johansen, København B., Gl. Kongevej 68. Telefoner 8143 og 12143.
Ekspedition: Hovedkontoret, København B., Gl. Kongevej 68. Telefoner 8143 og 12143.

AGITATIONSUDVALGENE: København: Vigge Pedersen, Værnedamsvej 8, V. Telef. 13336.
Fyn: Carl Foverskov, Vestergade 78, Odense. Telef. 2012.
Nørrejylland: Gustav Pedersen, Nørregade 53, Aarhus. Telef. 3866.
Sjælland: Harald Pedersen, Arbejdernes Fællesorg., Helsingør. Telef. 375.
Sønderjylland: Georg Hintze, Erløvvej 18, Haderslev.

AABENRAA.
Formand: P. Petersen, Købm. Hoffgaard.
Kasserer: Carl Hemmersam, Aabenraa.

AALBORG-NØRRESUNDBY.
Formand: Svend Rosendal, Stormgade 1, Aalborg. Tlf. 3375.
Kasserer: Samme.
Central: Formand: Aage E. Langkilde, M. M. Schultz, Jfr. Anegade.
Kolonial: Formand: Chr. Jørgensen, Østerbro 581.
Kontor: Formand: Th. Hansen, Bredegade 182. Telef. 3336.
Manufaktur: Formand: Jens Christensen, Fredericiagade 9.

AARHUS.
Formand: Gustav Pedersen, Nørregade 53. Tlf. 3866.
Kasserer: Samme.
Central: Formand: M. Kornmaaler, Dr. Margrethesvej 23.
Isenkram: Formand: Fridolin Poulsen, Frodesvej 5, Aabyhøj.
Kolonial: Formand: Søren Andersen, Spanien 11.
Kommunale Kontormedhjælpere: Formand: H. W. Andersen, de Mezasvej 7, Stuen.
Kontor: Formand: Gustav Pedersen, Nørregade 53.
Manufaktur: Formand: Hother V. Petersen, C. C. Andersen, St. Torv.

AARS-AALESTRUP.
Formand: Aug. Nielsen, Petersens Hotel, Aalestrup.
Kasserer: Samme.

AARUP.
Formand: P. L. Petersen, Aarup.
Kasserer: Samme.

ASSENS.
Formand: Ludvig Møller, Ny Adelgade 39.
Kasserer: Samme.

BOGENSE.
Formand: Søren Agermose, Bogense.
Kasserer: A. V. Petersen, Hotellet.

BORNHOLM.
Formand: Ejnar Pedersen, St. Torvegade, Rønne.
Kasserer: Estrid Kyhn, Økonomien, Rønne.

BRANDE.
Formand: A. Christensen, Grarupvej.
Kasserer: M. Husum.

BRØNDERSLEV.
Formand: Buch Nielsen, Gravensgade 23.
Kasserer: Emil Sørensen, Bredgade.

EIBY.
Formand: Holger Hansen, Eiby.
Kasserer: Samme.

ESBJERG.
Formand: Lauritz Godsted, Skolegade 12.
Kasserer: Samme.

FAABORG.
Formand: Aage Jensen, Vestergade 1.
Kasserer: Henning Thomsen, Fr. v. Hemme.

FAKSE.
Formand: Anna Ørbæk, Sæbehuset.
Kasserer: Samme.

FJERRITSLEV.
Formand: K. O. Kristensen, Fjerritslev Brugsforening.
Kasserer: Chr. Møller, J. Brandi.

FREDERICIA.
Formand: Søren Møller, Kongensstræde 75.
Kasserer: Hugo Rømhild, Sdr. Voldgade 9.

FREDERIKSHAVN.
Formand: Chr. Madsen, Voldgade 6.
Kasserer: Andreas Petersen, Asylgade 3.

FREDERIKSSUND.
Formand: H. Chr. Hansen, Fru Christoffersens Pensionat.
Kasserer: A. C. Nielsen, Maskinfabriken.

FREDERIKSVÆRK.
Formand: P. J. P. Lund, Trælasthandelen.
Kasserer: A. Vinge, Banken.

GRAASTEN.
Formand: Hans Hansen, Torvet 3.
Kasserer: Chr. Lorentzen, Købmand Chr. Andersen.

GRENAA.
Formand: A. R. Andersen, Lillegade 35.
Kasserer: S. Bager, Dampvæveriet.

GRINDSTED.
Formand: O. Sørensen, Frederiksberggade.
Kasserer: Frk. E. Nielsen, Sæbehuset.

HADERSLEV.
Formand: Georg Hintze, Erlevvej 18.
Kasserer: J. Mortensen, Naffet 5.

HADSUND.
Formand: Oscar Sørensen, Slagteriet.
Kasserer: Laura Larsen, Manufakturhandler L. Faber.

HAMMEL.
Formand: P. Jespersen, Svineslagteriet.
Kasserer: Carl Olesen, Dansk Textil Udsalg.

HASLEV.
Formand: Honoré Jensen, Tinghuset.
Kasserer: C. Christensen, Alf. Grenaa.

HELSINGE.
Formand: Ferd. Nicolaisen, Jens Chr. Hansen.
Kasserer: Samme.

HELSINGØR.
Formand: Harald Pedersen, Arbejdernes Fællesorg. Tlf. 375.
Kasserer: P. Jensen, Fællesforretningen.

HERNING.
Formand: A. Spanggaard, Cityhus, Fonnesbechgade.
Kasserer: Kirstine Therkelsen, Smedegade 17.

HILLERØD.
Formand: P. Petersen, Kbmd. Melskens.
Kasserer: Vald. Fassing, Frederiksværksgade 6.

HJØRRING.
Formand: H. Hein, Nørreallé 5.
Kasserer: W. Larsen, Villa »Monna«, Tørsholmsvej.

HOBRO.
Formand: Vald. Willumsen, Adelgade 75.
Kasserer: M. J. Sonneby, Bakkely.

HOLBÆK.
Formand: C. Heilesen, Markedsgade 2.
Kasserer: Frk. M. Hansen, Kastanievej 21.

HOLSTEBRO.
Formand: Aldo Rasmussen, Eduard Melgaard.
Kasserer: Viggo Christensen Kamstrup. Aage Petersen.

HOLSTED.
Formand: Bankassistent Jes Larsen.
Kasserer: Samme.

HORSENS.
Formand: Viktor Jensen, Ny Havnegade 57. Telef. 1152.
Kasserer: Chr. Bjørslev, Fredensgade 2. Telef. 1436.

KALLUNDBORG.
Formand: Johs. Egeberg, Lundevej 11.
Kasserer: Margrethe Rasmussen, Lundevej 31.

KJELLERUP.
Formand: A. Nielsen, Ulstrup.
Kasserer: Samme.

KOLDING.
Formand: Axel Lorensen, Jernbanegade 48. Telf. 842.
Kasserer: Samme.

KORSØR.
Formand: Kristoffer Nielsen, Jul. Guldmanns Eftf.
Kasserer: Chr. Sørensen, Taarnborgvej 191.

KØBENHAVN.
Formand: Viggo Pedersen, Værnedamsvej 8. Mezz., Tlf. 13336.
Tr. paa Kontoret: Kl. 11—1 og Mandag 7—8.
Kasserer: Aage Mathiasen, Værnedamsvej 8, Mezz. V.
Tr. paa Kontoret: Kl. 1—3 og Torsdag 7—8.
Bog- og Papirmedhj.-Afd.: Formand: O. Juul Rendil, Skotterupgade 92, L. Tr. paa Kontoret: Tirsdag 8—9.
Central-Afd.: Formand: Hj. Larsen, Thorsgades Forlængelse 1092, L. Telef. Taga 1697 x. Tr. paa Kontoret: Torsdag 8—9.
Cigar- og Tobaksmedhj.-Afd.: Formand: C. G. Christoffersen, Esbern Snaresgade 11. Tr. paa Kontoret: Onsdag 8—9.
Elektr.- og Belysningsmedhj.-Afd.: Formand: Aage Psilander, Bjørnsonsvej 64, Valby. Tr. paa Kontoret: Fredag 8—9.
Forsikringsmedhj.-Afd.: Formand: Jens Nielsen, Brobergsg. 9, C. Tr. paa Kontoret: Torsdag 8—9.
Isenkrammedhj.-Afd.: Formand: Chr. Skjolding, Sønderg. 21, St. B. Telef. Vester 2336 v. Tr. paa Kontoret: Tirsdag 8—9.
Kolonialmedhj.-Afd: Formand: Kr. Kristensen, Værnedamsvej 8, Mezz., V. Tr. paa Kontoret: Onsdag 8—9.
Kontormedhj.-Afd.: Formand: Viggo Pedersen, Værnedamsvej 8, Mezz., V. Telef. 13336. Tr. paa Kontoret: Mandag 8—9.
Manufakturmedhj.-Afd.: Formand: Hans Christensen, St. Annagade 381, C. Tr. paa Kontoret: Mandag 8—9.
Sæbe- og Parfumerimedhj.-Afd.: Formand: Agnes Christoffersen, Nikolajplads 68, K. Tr. paa Kontoret: Fredag 8—9.

KØGE.
Formand: P. Juul Nielsen, Codan Værftet.
Kasserer: Marie Nielsen, Dortheavej 4.

LANGELAND.
Kasserer: Chr. Christiansen, Kbmd. Johs. Halvorsen, Rudkøb.
Kasserer: Carlo Mejlsgaard, Kæmnerkontoret.

LEMVIG.
Formand: Harald Christensen, Materialhandelen.
Kasserer: H. J. Smith, Torvet.

LØGSTØR.
Formand: Carlo R. Højland, Chr. Neve.
Kasserer: J. C. Sahl, Kbmd. Th. Lund.

HARIAGER.
Formand: Arthur Hvilsted, Mægler Rudbech Larsen.
Kasserer: S. Nielsen, Dommerkontoret.

HARIBO.
Formand: Reinholdt Sørensen, Grosserer Nicolaisen.
Kasserer: H. F. K. Rahbek, Villa »Ly«.

HIDDELFART.
Formand: Chr. Tvermose, Østergade 45.
Kasserer: N. Eistrup, Søndergade 53.

HAKSKOV.
Formand: A. Hansen, Nakskov komm. Administrationskontor
Kasserer: J. L. Hesselgreen, Nr. Boulevard 32.

HIBE.
Formand: P. Mikkelsen, Jernhandelen.
Kasserer: Verner Rosenmeyer, Thomas Larsen.

HORDBANE-AFDELINGEN (Lyngby, Holte, Birkerød og Gentofte).
Formand: H. Struve, Lundtoftevej, Lyngby.
Kasserer: P. Nielsen, Hovedgaden 76 1, Lyngby.

HYBORG.
Formand: Theodor Andersen, Kongegade 20.
Kasserer: M. Johansen, Mellemgade 5 1.

HYKØBING F.
Formand: O. Kloch, Jernbanevej 18 1.
Kasserer: Agnes Pedersen, Strandvej 5.

HYKØBING M.
Formand: And. Olesen, Nørrebro 61.
Kasserer: C. Emil Paulsen, Kirketorvet.

HYKØBING S.
Formand: Axel Rasmussen, A/S J. H. Hansen.
Kasserer: Karen Henriksen, Kommunekontoret.

HYSTED.
Formand: E. Laursen, Købmand Tommerup.
Kasserer: Samme.

HÆSTVED.
Formand: Bernh. Rasmussen, Sydsjællandsk Jernforretning A/S.
Kasserer: Poul Hømmingsen, Godthaabs Allé 26.

ODDER.
Formand: Høgh-Andersen, Torvet.
Kasserer: K. M. Andersen, Holsteinsgade 22.

ODENSE.
Formand: Carl Foverskov, Vesterg. 78. Tlf. 2012. Priv. Tlf. 2616.
Kasserer: Samme.
Central-Afd.: Formand: W. Knudsen, Kongensgade 31 C.
Kolonial-Afd.: Formand: Poul Gersig, Fisketorvet 9.
Kontor-Afd.: Formand: Georg Andersen, Frederiksens Allé 39.
Fruens Bøge.
Manufaktur-Afd.: Formand: Aage Hansen, Pariserbasaren

PRÆSTØ.
Formand: A. Opager, Adelgade 55.
Kasserer: Johs. Geert Jensen, Hans Olsens Eftf.

RANDERS.
Formand: Viggo Ludvigsen, H. K. M. F., Fabriksstr. 10. Tlf.2045.
Kasserer: Samme

RIBE.
Formand: Chr. Boldt, Kbmd. Oulund.
Kasserer: Matia Lorentzen, Varehuset.

RINGE.
Formand: Valborg Hansen, Vett & Wessel.
Kasserer: Samme.

RINGKØBING.
Formand: M. Gundesen, Tværvej 8 1.
Kasserer: Aage Eriksen, Strandgade.

RINGSTED.
Formand: Vilh. Nielsen, Køgevej 10.
Kasserer: E. Klitsøe, Jernstøberiet.

ROSKILDE.
Formand: Knud D. Andersen, Algade 2.
Kasserer: Evald Mathiasen, Jernbanegade 63 2 th.

RØDBY.
Formand: Chr. Hansen, H. C. Hovmann.
Kasserer: Ove Rasmussen, A. G. Larsen.

SAKSKØBING.
Formand: Jesper Christensen, P. Hansen.
Kasserer: Marie Rasmussen, A. Green.

SAMSØ.
Formand: Ole Jørgen Kjeldmand, Fru Rasmussen, Ballen pr. Koldby.
Kasserer: August Nielsen, Onsbjerg. Telf. 145 b.

SILKEBORG.
Formand: Alf. Jacobsen, Nationalf. Sanatorium.
Kasserer: Ingrid Buch, Kaffeboden, Søndergade 1. Telef. 334.

SKANDERBORG.
Formand: Konrad Fridberg, Amtsnævnet.
Kasserer: J. Christoffersen, Adelgade 121.

SKELSKØR.
Formand: C. Olsen, Politikontoret.
Kasserer: G. Chr. Rath, H. Hansen & Søn.

SKERN-TARM.
Formand: Vald. Nielsen, Skern.
Kasserer: Helge Nielsen, Tarm.

SKIVE.
Formand: Chr. Andersen, Sagfører Niels Pedersen.
Kasserer: Axel V. R. Fischer, A/S I. D. Koopmann.

SLAGELSE.
Formand: George Nielsen, St. Mikkelsgade 16 3.
Kasserer: P. Jensen, Nansensgade 2.

SORØ.
Formand: Magnus Holm, Absalonsgade 6.
Kasserer: Georg Hansen, Absalonsgade 3 1.

STEGE.
Formand: H. Kleisdorff, Crome & Goldschmidt.
Kasserer: Peder Ryberg, »Delta«.

STOREHEDINGE.
Formand: G. A. Jørgensen, Chr. Richter.
Kasserer: Chr. Staugaard, Chr. Richter.

STRUER.
Formand: Axel Larsen, Slagteriet.
Kasserer: Fr. V. Rasmussen, Slagteriet. Post Box 16.

STUBBEKØBING.
Formand: Paul Dehn, Nielsen & Co.
Kasserer: H. C. Nielsen, E. J. Bassøe.

SVENDBORG.
Formand: M. Grumløse, Ørkilsgade 4 1.
Kasserer: Kaj Sørensen, Arbejdernes Brændselsforsyning, Havnen.

SØNDERBORG.
Formand: P. Gerthsen, Mølbygade 2.
Kasserer: M. Jepsen, Raadhustorvet 3.

THISTED.
Formand: Johs. Jensen, Dr. Louisegade 10. Telefon 542.
Kasserer: Laur. Jensen, Storegade 24.

TOFTLUND.
Formand: Hans Christiansen, Købm. Ullerup.
Kasserer: Svend Amtorp, Politikontoret.

TØNDER.
Formand: Fr. Bjerning, Strucks Allé 23.

TØRRING.
Formand: Sigvald Petersen, J. Hauge.
Kasserer: Frk. Kastberg, Crome & Goldschmidt.

VARDE.
Formand: Vald. Andersen, Crome & Goldschmidt.
Kasserer: Alfred Sørensen, Sagfører Agger.

VEJEN.
Formand: P. Fisker, Nørregade 49 1.
Kasserer: P. H. Boye, Søndergade 1.

VEJLE.
Formand: C. Drostrup, Nørregade 5. Telef. 1208.
Kasserer: A. Hamburg, Vejle. Telef. 1419.

VIBORG.
Formand: H. Barlyng, Mathiasgade 90. Telf. 1000.
Kasserer: Helmer Olsen, Fredensgade 42. Tlf. 1001.

VINDERUP.
Formand: Th. Jensen, E. Eiersted.
Kasserer: Vilh. Antonsen, P. Mikkelsen.

VORDINGBORG.
Formand: Kaj Balleby Jensen, Kbmd. Fr. Bruun.
Kasserer: Axel V. Andersen, Boulevarden 4.

ØSTVÆNDESYSSEL (Dronninglund, Dybvad m. fl. Byer).
Formand: Johan Lindstrøm, F. C. Christensen, Dronninglund.
Kasserer: Bjørnkær Nielsen, Dronninglund.

HOVEDBESTYRELSEN.

Forretningsfører, Borgerrepræsentant **Jens Johansen**, Gl. Kongevej 6 3, B.
Hovedkasserer **Julius Hansen** (Viceforretningsfører), Gl. Kongevej 6 3, B.
Kontormedhjælper **Viggo Pedersen**, Værnedamsvej 8, Mezz., V.
Borgerrepræsentant, Fuldmægtig **Peter Wraae**, Sundholmsvej 53, S.
Isenkrammedhjælper **Chr. Skjolding**, Søndergade 21, St., B.
Borgmester, Fuldmægtig **A. Andreasen**, Torvet 1, Hjørring.
Bogholder **Magnus Jørgensen**, Tværgade 6, Middelfart.
Forretningsfører **Martin Pedersen**, Østergade 9, Nykøbing F.
Ekspeditrice **Agnes Christoffersen**, Nicolaj Plads 6 3, K.
Kontormedhjælper **Henry Fetterlein**, Gl. Kongevej 6 3, B.
Bankassistent **Gustav Pedersen**, Nørregade 53, Aarhus.
Forretningsfører **Svend Rosendal**, Stormgade 1, Aalborg.
Kommuneassistent **Victor Jensen**, Ny Havnegade 57, Horsens.
Afdelingschef **Peder Nørgaard**, Rud. Bergsgade 9, Str.
Repræsentant **Georg Hintze**, Erløvvej 18, Haderslev.

REPRÆSENTANTSKABET.

København:
Kr. Kristensen, Værnedamsvej 8, Mezz., V.
Jørgen Alexandersen, Thycho Brahes Allé 31 2, S.
Hj. Larsen, Thorsgades Forlængelse 109, L.
V. Staunsager, Solsikkevej, Brønshøj.
A. D. Henriksen, Studiestræde 15 4, K.
S. Schaumberg Madsen, Blaagaardsgade 11, N.

Jylland:
N. C. Nielsen, Frederiksgade 56, Kolding.
Carl Knudsen, Falstersgade 15, Aarhus.
C. C. Knudsen, Herning.
Th. Hansen, Bredgade 18 2, Aalborg.
A. Elvig, Nørrehus, Frederikshavn.
Johs. Petersen, Ingerslev Plads 5 2, Aarhus.
Sten Vandberg, Aaboulevarden 7, Horsens.
A. Olesen, Nørrebro 61, Nykøbing M.

Fyn:
Carl Foverskov, Vestergade 78, Odense.
P. M. Berg, Østergade 45 1, Middelfart.

Sjælland:
Holger Eriksen, Socialdemokraten, Næstved.
Harald Pedersen, Arbejdernes Fællesorg., Helsingør.
Johs. L. Hesselgreen, Nr. Boulevard 32, Nakskov.
Elna Brødthagen, Nobelstræde 7, Nykøbing F.

REVISORER.

Peder Nørgaard, Rud. Berghsgade 9, Str.
Willy Carlsen, Guldbergsgade 113, N.

Udgivet af Centralorganisationen. — Ansvarsh. Red. Jens Johansen, Gl. Kongevej 6, Kbhvn. B. — Jensen & Rønager, Dr. Tværg. 9. Kbhvn. K.

DANSK HANDELS- OG KONTORMEDHJÆLPER TIDENDE

ORGAN · FOR · CENTRALORGANISATIONEN · AF · DANSKE HANDELS- OG KONTORMEDHJÆLPERFORENINGER

No. 23 | 1. DECEMBER 1920 | 20de AARGANG

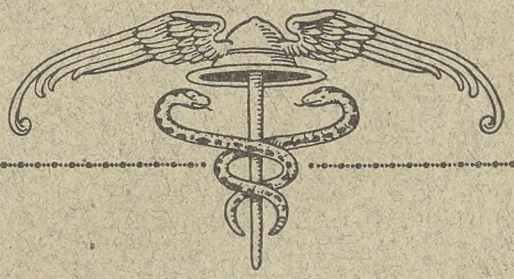

INDHOLD:

DE SAMVIRKENDE FAGFORBUND
HOVEDBESTYRELSESMØDE
UNDER FALSK FLAG
KØBMANDSSKOLEN
KONGRESSEN UDSAT TIL 1922
STRID OM TANTIÈME
LOMMEBOGEN FOR 1921
HANDELSSKOLERAADET
HOVEDANMELDELSERNE
CONTO PRO DIVERSI
KONFLIKTER
FRA CENTRALORGANISATIONEN

FOR ETHVERT MEDLEM

Betal Kontingentet ved første Opkrævning. Restancer over 2 Maaneder medfører Sletning.

Ved Flytning skal dette meddeles Kassereren i den By, der forlades, og ved Ankomsten til den nye Plads skal De straks melde Dem til den stedlige Afdelings Kasserer.

Under Militærtjeneste skal De blive staaende som Medlem i den Afdeling, De ved Indkaldelsen var Medlem af.

Ved Opsigelse maa De straks henvende Dem til Afdelingen af Hensyn til Understøttelse og eventuel Pladsanvisning.

Modtag ikke en Opsigelse paa mindre end 14 Dage til den 1. i en Maaned.

Opsig ikke Deres Plads uden forud at have konfereret med Afdelingen derom.

Ønsker De optaget Forhandlinger med Deres Firma om Løn- og Arbejdsvilkaar, henvend Dem da først til Afdelingsformanden om Sagen.

Sørg for at faa Deres Kolleger i Firmaet organiserede, men forsøm ikke Deres Arbejde under Bestræbelserne herfor, da dette let giver Anledning til Uoverensstemmelser.

Naar Lønforhandling er indledet, maa Personalet ikke modtage noget Tilbud fra Firmaet, uden først at konferere med Organisationen derom.

Gør Dem klart, at Opgivelsen af en paabegyndt Sag er en Svækkelse af Organisationens Position.

Vær forberedt paa, at selv en uskyldig udseende Sag kan udvikle sig til Konflikt, og regn paa Forhaand med Muligheden af at maatte sætte Deres Plads ind for en Sags Gennemførelse.

Svigt aldrig Deres Kammerater, selv om De personlig kan faa Fordel deraf.

Husk, at Sammenhold gør stærk og tænk paa, at hele Organisationen staar bag Dem i Arbejdet.

Vær altid i Overensstemmelse med Organisationen og ret Dem altid efter De Beslutninger, som dens ansvarlige Ledelse træffer, selv om dette ikke falder i Traad med Deres Opfattelse, thi husk, at disse Beslutninger maa træffes under Hensyn til hele Organisationens Tarv.

Overhold disse Regler punktlig.

Benyt nedenstaaende Indmeldelseskort.

Skriv tydeligt! Helst med Blæk!

Jeg indmelder mig herved fra / 19 at regne i *Centralorganisationen af danske Handels- og Kontormedhjælperforeninger og Handels- og Kontormedhjælpernes Arbejdsløshedskasse i Danmark* gennem

..... *Afdeling.*

Fulde Navn: .....

Adresse: .....

Ansat hos: .....

Opholdskommune: .....

Branche: ..... *Stilling:* .....

Født / $\frac{18}{19}$. **Hvis Lærling, da udlært den** / **19**

Almindelig Underskrift: .....

Hvor Afdeling ikke findes, kan Kortet sendes direkte til *Centralorganisationens Hovedkontor, Kbhvn. B.*, der da foretager alt fornødent.

Skriv tydeligt! Helst med Blæk!

Jeg indmelder mig herved fra / 19 at regne i *Centralorganisationen af danske Handels- og Kontormedhjælperforeninger og Handels- og Kontormedhjælpernes Arbejdsløshedskasse i Danmark* gennem

..... *Afdeling.*

Fulde Navn: .....

Adresse: .....

Ansat hos: .....

Opholdskommune: .....

Branche: ..... *Stilling* .....

Født / $\frac{18}{19}$. **Hvis Lærling, da udlært den** / **19**

Almindelig Underskrift: .....

Hvor Afdeling ikke findes, kan Kortet sendes direkte til *Centralorganisationens Hovedkontor, Kbhvn. B.*, der da foretager alt fornødent.

Adresse-Fortegnelse.

Centralorganisationens Hovedkontor: København B., Gl. Kongevej 68. Kontortid 9—5. Lørdag 9—2.

Telefoner: 8143 og 12143. Telegr.-Adr.: Medhjælperstand. Girokonto 843.
Forretningsfører: Jens Johansen. Privat: Flensborggade 49. Telef. Veste: 1171.
Hovedkasserer: Julius Hansen. Privat: Vigerslev Torvevej 24, St.
Sekretærer: Harald Heie, Vigerslev Allé 138, Valby. Tlf. Valby 1105 x. Henry Fetterlein. Privat. Soffievej 144, V.
D. H. K. M. T. Redaktør: Jens Johansen, København B., Gl. Kongevej 68. Telefoner 8143 og 12143.
Ekspedition: Hovedkontoret, København B., Gl. Kongevej 68. Telefoner 8143 og 12143.
AGITATIONSUDVALGENE: København: Viggo Pedersen, Værnedamsvej 8, V. Telef. 13336.
Fyn: Carl Feverskov, Vestergade 78, Odense. Telef. 2012.
Nørrejylland: Gustav Pedersen, Nørregade 53, Aarhus. Telef. 3866.
Sjælland: Harald Pedersen, Arbejdernes Fællesorg., Helsingør. Telef. 375.
Sønderjylland: Georg Hintze, Erlevvej 18, Hadersiev.

AABENRAA.
Formand: P. Petersen, Købm. Hoffgaard.
Kasserer: Carl Hemmersam, Aabenraa.

AALBORG-NØRRESUNDBY.
Formand: Svend Rosendal, Stormgade 1, Aalborg. Tlf. 3375.
Kasserer: Samme.
Central: Formand: Aage E. Langkilde, M. M. Schultz, Jfr. Anegade.
Kolonial: Formand: Chr. Jørgensen, Østerbro 58 1.
Kontor: Formand: Th. Hansen, Bredegade 18 2. Telef. 3336.
Manufaktur: Formand: Jens Christensen, Fredericiagade 9.

AARHUS.
Formand: Gustav Pedersen, Nørregade 53. Tlf. 3866.
Kasserer: Samme.
Central: Formand: M. Kornmaaler, Dr. Margrethesvej 23.
Isenkram: Formand: Carl Laulund, Bessensgade 62.
Kolonial: Formand: Søren Andersen, Spanien 11.
Kommunale Kontormedhjælpere: Formand: H. W. Andersen, de Mezasvej 7, Stuen.
Kontor: Formand: Gustav Pedersen, Nørregade 53.
Manufaktur: Formand: Hother V. Petersen, C. C. Andersen, St. Torv.

AARS-AALESTRUP.
Formand: Aug. Nielsen, Petersens Hotel, Aalestrup.
Kasserer: Samme.

AARUP.
Formand: P. L. Petersen, Aarup.
Kasserer: Samme.

ASSENS.
Formand: Ludvig Møller, Ny Adelgade 39.
Kasserer: Samme.

BOGENSE.
Formand: Søren Agermose, Bogense.
Kasserer: A. V. Petersen, Hotellet.

BORNHOLM.
Formand: Ejnar Pedersen, St. Torvegade, Rønne.
Kasserer: Estrid Kyhn, Økonomien, Rønne.

BRANDE.
Formand: A. Christensen, Grarupvej.
Kasserer: M. Husum.

BRØNDERSLEV.
Formand: Buch Nielsen, Gravensgade 23.
Kasserer: Emil Sørensen, Bredgade.

EIBY.
Formand: Holger Hansen, Eiby.
Kasserer: Samme.

ESBJERG.
Formand: Lauritz Godsted, Skolegade 12.
Kasserer: Samme.

FAABORG.
Formand: Aage Jensen, Vestergade 1.
Kasserer: Henning Thomsen, Fr. v. Hemme.

FAKSE.
Formand: Anna Ørbæk, Sæbehuset.
Kasserer: Samme.

FJERRITSLEV.
Formand: K. O. Kristensen, Fjerritslev Brugsforening.
Kasserer: Chr. Møller, J. Brandt.

FREDERICIA.
Formand: Søren Møller, Kongensstræde 75.
Kasserer: Hugo Rømhild, Sdr. Voldgade 9.

FREDERIKSHAVN.
Formand: Chr. Madsen, Voldgade 6.
Kasserer: Andreas Petersen, Asylgade 3.

FREDERIKSSUND.
Formand: H. Chr. Hansen, Fru Christoffersens Pensionat.
Kasserer: A. C. Nielsen, Maskinfabriken.

FREDERIKSVÆRK.
Formand: P. J. P. Lund, Trælasthandelen.
Kasserer: A. Vinge, Banken.

GRAASTEN.
Formand: Hans Hansen, Torvet 3.
Kasserer: Chr. Lorentzen, Købmand Chr. Andersen.

GRENAA.
Formand: A. R. Andersen, Lillegade 35.
Kasserer: S. Bager, Dampvæveriet.

GRINDSTED.
Formand: S. Georg Petersen, Isenkr. Chr. Præstgaard.
Kasserer: Einar Boysen, Steffen Lunding.

HADERSLEV.
Formand: Georg Hintze, Erlevvej 18.
Kasserer: J. Mortensen, Naffet 5.

HADSUND.
Formand: Oscar Sørensen, Slagteriet.
Kasserer: Laura Larsen, Manufakturhandler D. Faber.

HAMMEL.
Formand: P. Jespersen, Svineslagteriet.
Kasserer: Carl Olesen, Dansk Textil Udsalg.

HASLEV.
Formand: Honoré Jensen, Tinghuset.
Kasserer: C. Christensen, Alf. Grenaa.

HELSINGE.
Formand: Ferd. Nicolaisen, Jens Chr. Hansen.
Kasserer: Samme.

HELSINGØR.
Formand: Harald Pedersen, Arbejdernes Fællesorg. Tlf. 375.
Kasserer: P. Jensen, Fællesforretningen.

HERNING.
Formand: A. Spanggaard, Cityhus, Fonnesbechgade.
Kasserer: Kirstine Thorkelsen, Smedegade 17.

HILLERØD.
Formand: P. Petersen, Kbmd. Melskens.
Kasserer: Vald. Fassing, Frederiksværksgade 6.

HJØRRING.
Formand: H. Hein, Nørreallé 5.
Kasserer: W. Larsen, Villa »Monna«, Tørsholmsvej.

HOBRO.
Formand: Vald. Willumsen, Adelgade 75.
Kasserer: M. J. Sonneby, Bakkely.

HOLBÆK.
Formand: C. Heilesen, Markedsgade 2.
Kasserer: Frk. M. Hansen, Kastanievej 21.

HOLSTEBRO.
Formand: Aldo Rasmussen, Eduard Melgaard.
Kasserer: Viggo Christensen Kamstrup, Aage Petersen.

HOLSTED.
Formand: Bankassistent Jes Larsen.
Kasserer: Samme.

HORSENS.
Formand: Viktor Jensen, Ny Havnegade 57. Telef. 1152.
Kasserer: Chr. Bjørslev, Fredensgade 2. Telef. 1436.

KALLUNDBORG.
Formand: Johs. Egeberg, Lundevej 11. Tlf. 189.
Kasserer: Margrethe Rasmussen, Lundevej 31.

KJELLERUP.
Formand: A. Nielsen, Ulstrup.
Kasserer: Samme.

KOLDING.
Formand: Axel Lorensen, Jernbanegade 48. Telf. 842.
Kasserer: Samme.

KORSØR.
Formand: Kristoffer Nielsen, Jul. Guldmanns Eftf.
Kasserer: Chr. Sørensen, Algade 24.

KØBENHAVN.
Formand: Viggo Pedersen, Værnedamsvej 8, Mezz., Tlf. 13336.
Tr. paa Kontoret: Kl. 11—1 og Mandag 7—8.
Kasserer: Aage Mathiasen, Værnedamsvej 8, Mezz. V.
Tr. paa Kontoret: Kl. 1—3 og Torsdag 7—8.
Bog- og Papirmedhj.-Afd.: Formand: O. Juul Rendil, Skotterupgade 92, L. Tr. paa Kontoret: Tirsdag 8—9.
Central-Afd.: Formand: Hj. Larsen, Thorsgades Forlængelse 109 2, L. Telef. Taga 1697 x. Tr. paa Kontoret: Torsdag 8—9.
Cigar- og Tobaksmedhj.-Afd.: Formand: C. G. Christoffersen, Esbern Snaresgade 11, Tr. paa Kontoret: Onsdag 8—9.
Elektr.- og Belysningsmedhj.-Afd.: Formand: Aage Psilander, Bjørnsonsvej 64, Valby. Tr. paa Kontoret: Fredag 8—9.
Forsikringsmedhj.-Afd.: Formand: Jens Nielsen, Brobergsg. 9, C. Tr. paa Kontoret: Torsdag 8—9.
Isenkrammedhj.-Afd.: Formand: Chr. Skjolding, Sønderg. 21, St. B. Telef. Vester 2336 v. Tr. paa Kontoret: Tirsdag 8—9.
Kolonialmedhj.-Afd: Formand: Kr. Kristensen, Værnedamsvej 8, Mezz., V. Tr. paa Kontoret: Onsdag 8—9.
Kontormedhj.-Afd.: Formand: Viggo Pedersen, Værnedamsvej 8, Mezz., V. Telef. 13336. Tr. paa Kontoret: Mandag 8—9.
Manufakturmedhj.-Afd.: Formand: Hans Christensen, St. Annagade 38 1, C. Tr. paa Kontoret: Mandag 8—9.
Sæbe- og Parfumerimedhj.-Afd.: Formand: Agnes Christoffersen, Nikolajplads 63, K. Tr. paa Kontoret: Fredag 8—9.

KØGE.
Formand: P. Juul Nielsen, Codan Værftet.
Kasserer: Marie Nielsen, Dortheavej 4.

LANGELAND.
Kasserer: Chr. Christiansen, Kbmd. Johs. Halvorsen, Rudkøb.
Kasserer: Carlo Mejlsgaard, Kæmnerkontoret.

LEMVIG.
Formand: Harald Christensen, Materialhandelen.
Kasserer: H. J. Smith, Torvet.

LØGSTØR.
Formand: Carlo R. Højland, Chr. Neve.
Kasserer: J. C. Sahl, Kbmd. Th. Lund.

MARIAGER.
Formand: Arthur Hvilsted, Mægler Rudbech Larsen.
Kasserer: S. Nielsen, Dommerkontoret.

MARIBO.
Formand: Reinholdt Sørensen, Grosserer Nicolaisen.
Kasserer: H. F. K. Rahbek, Villa »Ly«.

MIDDELFART.
Formand: Chr. Tvermose, Østergade 45.
Kasserer: N. Eistrup, Søndergade 53.

NAKSKOV.
Formand: A. Hansen, Nakskov komm. Administrationskontor
Kasserer: J. L. Hesselgreen, Nr. Boulevard 32.

NIBE.
Formand: P. Mikkelsen, Jernhandelen.
Kasserer: Verner Rosenmeyer, Thomas Larsen.

NØRDBANE-AFDELINGEN (Lyngby, Holte, Birkerød og Gentofte).
Formand: H. Struve, Lundtoftevej, Lyngby.
Kasserer: P. Nielsen, Hovedgaden 76 1, Lyngby.

NYBORG.
Formand: Theodor Andersen, Kongegade 20.
Kasserer: M. Johansen, Mellemgade 5 1.

NYKØBING F.
Formand: O. Kloch, Jernbanevej 18 1.
Kasserer: Agnes Pedersen, Strandvej 5.

NYKØBING M.
Formand: And. Olesen, Nørrebro 61.
Kasserer: C. Emil Paulsen, Kirketorvet.

NYKØBING S.
Formand: Axel Rasmussen, A/S J. H. Hansen.
Kasserer: Karen Henriksen, Kommunekontoret.

NYSTED.
Formand: E. Laursen, Købmand Tommerup.
Kasserer: Samme.

NÆSTVED.
Formand: Bernh. Rasmussen, Sydsjællandsk Jernforretning A/S.
Kasserer: Poul Hemmingsen, Godthaabs Allé 26.

ODDER.
Formand: Høgh-Andersen, Torvet.
Kasserer: K. M. Andersen, Holsteinsgade 22.

ODENSE.
Formand: Carl Foverskov, Vesterg. 78. Tlf. 2012. Priv. Tlf. 2616.
Kasserer: Samme.
Central-Afd.: Formand: W. Knudsen, Kongensgade 31 C.
Kolonial-Afd.: Formand: Poul Gersig, Fisketorvet 9.
Kontor-Afd.: Formand: Georg Andersen, Frederiksens Allé 39.
Fruens Bøge.
Manufaktur-Afd.: Formand: Aage Hansen, Pariserbasaren

PRÆSTØ.
Formand: Chr. Stauergaard, Kbmd. J. P. Thomsen.
Kasserer: Johs. Geert Jensen, Hans Olsens Eftf.

RANDERS.
Formand: Viggo Ludvigsen, H. K. M. F., Fabriksstr. 10. Tlf. 2045.
Kasserer: Samme

RIBE.
Formand: Chr. Boldt, Kbmd. Oulund.
Kasserer: Matia Lorentzen, Varehuset.

RINGE.
Formand: Valborg Hansen, Vett & Wessel.
Kasserer: Samme.

RINGKØBING.
Formand: M. Gundesen, Tværvej 8 1.
Kasserer: Aage Eriksen, Strandgade.

RINGSTED.
Formand: Vilh. Nielsen, Køgevej 10.
Kasserer: E. Klitsøe, Jernstøberiet.

ROSKILDE.
Formand: Knud D. Andersen, Algade 2.
Kasserer: Evald Mathiasen, Jernbanegade 63 3 th.

RØDBY.
Formand: Chr. Hansen, H. C. Hovmann.
Kasserer: Ove Rasmussen, A. G. Larsen.

SAKSKØBING.
Formand: Jesper Christensen, P. Hansen.
Kasserer: Marie Rasmussen, A. Green.

SAMSØ.
Formand: Ole Jørgen Kjeldmand, Fru Rasmussen, Ballen pr. Koldby.
Kasserer: August Nielsen, Onsbjerg. Telf. 145 b.

SILKEBORG.
Formand: Alf. Jacobsen, Nationalf. Sanatorium.
Kasserer: Ingrid Buch, Kaffeboden, Søndergade 1. Telef. 334.

SKANDERBORG.
Formand: Johs. Christoffersen, Adelgade 121.
Kasserer: Samme.

SKELSKØR.
Formand: C. Olsen, Politikontoret.
Kasserer: G. Chr. Rath, H. Hansen & Søn.

SKERN-TARM.
Formand: L. Krusborg, Skern.
Kasserer: Helge Nielsen, Tarm.

SKIVE.
Formand: Chr. Andersen, Sagfører Niels Pedersen.
Kasserer: Axel V. R. Fischer, A/S I. D. Koopmann.

SLAGELSE.
Formand: George Nielsen, St. Mikkelsgade 16 3.
Kasserer: P. Jensen, Nansensgade 2.

SORØ.
Formand: Magnus Holm, Absalonsgade 6.
Kasserer: Georg Hansen, Absalonsgade 3 1.

STEGE.
Formand: H. Kleisdorff, Crome & Goldschmidt.
Kasserer: Peder Ryberg, »Delta«.

STOREHEDINGE.
Formand: G. A. Jørgensen, Chr. Richter.
Kasserer: Chr. Staugaard, Chr. Richter.

STRUER.
Formand: Axel Larsen, Slagteriet.
Kasserer: Fr. V. Rasmussen, Slagteriet. Post Box 16.

STUBBEKØBING.
Formand: Paul Dehn, Nielsen & Co.
Kasserer: H. C. Nielsen, E. J. Bassøe.

SVENDBORG.
Formand: M. Grumløse, Ørkilsgade 4 1.
Kasserer: Kaj Sørensen, Arbejdernes Brændselsforsyning, Havnen.

SØNDERBORG.
Formand: P. Gerthsen, Mølbygade 2.
Kasserer: M. Jepsen, Raadhustorvet 3.

THISTED.
Formand: Johs. Jensen, Dr. Louisegade 10. Telefon 542.
Kasserer: Laur. Jensen, Storegade 24.

TOFTLUND.
Formand: Hans Christiansen, Købm. Ullerup.
Kasserer: Svend Amtorp, Politikontoret.

TØNDER.
Formand: Fr. Bjerning, Strucks Allé 23.

TØRRING.
Formand: Sigvald Petersen, J. Hauge.
Kasserer: Frk. Kastberg, Crome & Goldschmidt.

VARDE.
Formand: Niels Iversen, Hjertingvej.
Kasserer: Louis Brüel, Boghandler Winther.

VEJEN.
Formand: P. Fisker, Nørregade 49 1.
Kasserer: P. H. Boye, Søndergade 1.

VEJLE.
Formand: C. Drostrup, Nørregade 5. Telef. 1203.
Kasserer: A. Hamburg, Vejle. Telef. 1419.

VIBORG.
Formand: H. Barlyng, Mathiasgade 90. Telf. 1000.
Kasserer: Helmer Olsen, Fredensgade 42. Tlf. 1001.

VINDERUP.
Formand: Th. Jensen, E. Eiersted.
Kasserer: Vilh. Antonsen, P. Mikkelsen.

VORDINGBORG.
Formand: Otto Jensen, Oringe.
Kasserer: Frk. A. Nielsen, Schous Sæbehus.

ØSTVENDSYSSEL (Dronninglund, Dybvad m. fl. Byer).
Formand: Johan Lindstrøm, F. C. Christensen, Dronninglund.
Kasserer: Bjørnkær Nielsen, Dronninglund.

HOVEDBESTYRELSEN.

Forretningsfører, Borgerrepræsentant **Jens Johansen**, Gl. Kongevej 6 3, B.
Hovedkasserer **Julius Hansen** (Viceforretningsfører), Gl. Kongevej 6 3, B.
Kontormedhjælper **Viggo Pedersen**, Værnedamsvej 8, Mezz., V.
Borgerrepræsentant, Fuldmægtig **Peter Wraae**, Sundholmsvej 53, S.
Isenkrammedhjælper **Chr. Skjolding**, Søndergade 21, St., B.
Borgmester, Fuldmægtig **A. Andreasen**, Torvet 1, Hjørring.
Forretningsfører **Martin Pedersen**, Østergade 9, Nykøbing F.
Ekspeditrice **Agnes Christoffersen**, Nicolaj Plads 6 3, K.
Kontormedhjælper **Henry Fetterlein**, Gl. Kongevej 6 3, B.
Bankassistent **Gustav Pedersen**, Nørregade 53, Aarhus.
Forretningsfører **Svend Rosendal**, Stormgade 1, Aalborg.
Kommuneassistent **Victor Jensen**, Ny Havnegade 57, Horsens.
Afdelingschef **Peder Nørgaard**, Rud. Bergsgade 9, Str.
Repræsentant **Georg Hintze**, Erløvvej 18, Haderslev.
Kontormedhjælper **Axel Jensen**, Spanien 9, Aarhus.

REPRÆSENTANTSKABET.

København:
Kr. Kristensen, Værnedamsvej 8, Mezz., V.
Jørgen Alexandersen, Thycho Brahes Allé 31 2, S.
Hj. Larsen, Thorsgades Forlængelse 109, L.
V. Staunsager, Solsikkevej, Brønshøj.
A. D. Henriksen, Studiestræde 15 4, K.
S. Schaumberg Madsen, Blaagaardsgade 11, N.

Jylland:
N. C. Nielsen, Frederiksgade 56, Kolding.
Carl Knudsen, Falstersgade 15, Aarhus.
C. C. Knudsen, Herning.
Th. Hansen, Bredgade 18 2, Aalborg.
A. Elvig, Nørrehus, Frederikshavn.
Johs. Petersen, Ingerslev Plads 5 2, Aarhus.
Sten Vandborg, Aaboulevarden 7, Horsens.
A. Olesen, Nørrebro 61, Nykøbing M.

Fyn:
Carl Foverskov, Vestergade 78, Odense.
P. M. Berg, Østergade 45 1, Middelfart.

Sjælland:
Holger Eriksen, Socialdemokraten, Næstved.
Harald Pedersen, Arbejdernes Fællesorg., Helsingør.
Johs. L. Hesselgreen, Nr. Boulevard 32, Nakskov.
Elna Brodthagen, Nobelstræde 7, Nykøbing F.

REVISORER.

Peder Nørgaard, Rud. Berghsgade 9, Str.
Willy Carlsen, Guldbergsgade 113, N.

...antrageorganisationen. — Ansvarsh. Red. **Jens Johansen**, Gl. Kongevej 6, Kbhvn. B. — **Jensen & Rønager**, Dr. Tværg. 9, Kbhvn. K.

DANSK HANDELS- OG KONTORMEDHJÆLPER TIDENDE

ORGAN · FOR · CENTRALORGANISATIONEN · AF · DANSKE HANDELS- OG KONTORMEDHJÆLPERFORENINGER

No. 24 | 15. DECEMBER 1920 | 20de AARGANG

INDHOLD:

PRINCIPALERNE MISBRUGER § 5!

LANDSAGITATIONEN

FORANDRINGER I HOVEDBESTYRELSEN

DANSK HANDELS- OG KONTORMEDHJÆLPER-TIDENDE

HANDELSSKOLERAADETS FØRSTE MØDE

AMTS- OG RETSKONTORMEDHJÆLPERNES FÆLLESKLUB

VOR EGEN LOMMEBOG

FRA VOR CENTRALLEDELSE

CONTO PRO DIVERSI

KONFLIKTER

FRA CENTRALORGANISATIONEN

FOR ETHVERT MEDLEM

Betal Kontingentet ved første Opkrævning. Restancer over 2 Maaneder medfører Sletning.

Ved Flytning skal dette meddeles Kassereren i den By, der forlades, og ved Ankomsten til den nye Plads skal De straks melde Dem til den stedlige Afdelings Kasserer.

Under Militærtjeneste skal De blive staaende som Medlem i den Afdeling, De ved Indkaldelsen var Medlem af.

Ved Opsigelse maa De straks henvende Dem til Afdelingen af Hensyn til Understøttelse og eventuel Pladsanvisning.

Modtag ikke en Opsigelse paa mindre end 14 Dage til den 1. i en Maaned.

Opsig ikke Deres Plads uden forud at have konfereret med Afdelingen derom.

Ønsker De optaget Forhandlinger med Deres Firma om Løn- og Arbejdsvilkaar, henvend Dem da først til Afdelingsformanden om Sagen.

Sørg for at faa Deres Kolleger i Firmaet organiserede, men forsøm ikke Deres Arbejde under Bestræbelserne herfor, da dette let giver Anledning til Uoverensstemmelser.

Naar Lønforhandling er indledet, maa Personalet ikke modtage noget Tilbud fra Firmaet, uden først at konferere med Organisationen derom.

Gør Dem klart, at Opgivelsen af en paabegyndt Sag er en Svækkelse af Organisationens Position.

Vær forberedt paa, at selv en uskyldig udseende Sag kan udvikle sig til Konflikt, og regn paa Forhaand med Muligheden af at maatte sætte Deres Plads ind for en Sags Gennemførelse.

Svigt aldrig Deres Kammerater, selv om De personlig kan faa Fordel deraf.

Husk, at Sammenhold gør stærk og tænk paa, at hele Organisationen staar bag Dem i Arbejdet.

Vær altid i Overensstemmelse med Organisationen og ret Dem altid efter De Beslutninger, som dens ansvarlige Ledelse træffer, selv om dette ikke falder i Traad med Deres Opfattelse, thi husk, at disse Beslutninger maa træffes under Hensyn til hele Organisationens Tarv.

Overhold disse Regler punktlig.

Benyt nedenstaaende Indmeldelseskort.

Skriv tydeligt! Helst med Blæk!

Jeg indmelder mig herved fra / 19 at regne i *Centralorganisationen af danske Handels- og Kontormedhjælperforeninger og Handels- og Kontormedhjælpernes Arbejdsløshedskasse i Danmark* gennem

..... *Afdeling.*

Fulde Navn: .....

Adresse: .....

Ansat hos: .....

Opholdskommune: .....

Branche: ..... *Stilling:* .....

Født / $\frac{18}{19}$. **Hvis Lærling, da udlært den** / **19**

Almindelig Underskrift: .....

Hvor Afdeling ikke findes, kan Kortet sendes direkte til *Centralorganisationens Hovedkontor, Kbhvn. B.*, der da foretager alt fornødent

Skriv tydeligt! Helst med Blæk!

Jeg indmelder mig herved fra / 19 at regne i *Centralorganisationen af danske Handels- og Kontormedhjælperforeninger og Handels- og Kontormedhjælpernes Arbejdsløshedskasse i Danmark* gennem

..... *Afdeling.*

Fulde Navn: .....

Adresse: .....

Ansat hos: .....

Opholdskommune: .....

Branche: ..... *Stilling* .....

Født / $\frac{18}{19}$. **Hvis Lærling, da udlært den** / **19**

Almindelig Underskrift: .....

Hvor Afdeling ikke findes, kan Kortet sendes direkte til *Centralorganisationens Hovedkontor, Kbhvn. B* der da foretager alt fornødent.

Adresse-Fortegnelse.

Centralorganisationens Hovedkontor: København K., Gl. Kongevej 68. Kontortid 9—5. Lørdag 9—2.

Telefoner: 8143 og 12143. Telegr.-Adr.: Medhjælperstand. Girokonto 843.
Forretningsfører: Jens Johansen. Privat: Flensborggade 40. Telef. Vester 171.
Hovedkasserer: Julius Hansen. Privat: Vigerslev Torvevej 24, St.
Sekretærer: Harald Heie, Vigerslev Allé 136, Valby. Tlf. Valby 1105 x. Henry Fetterlein. Privat: Sofievej 144, V.
D. H. K. M. T. Redaktør: Jens Johansen, København K., Gl. Kongevej 68. Telefoner 8143 og 12143.
Ekspedition: Hovedkontoret, København K., Gl. Kongevej 68. Telefoner 8143 og 12143.

AGITATIONSUDVALGENE: København: Viggo Pedersen, Værnedamsvej 8, V. Telef. 13336.
Fyn: Carl Foverskov, Vestergade 78, Odense. Telef. 2012.
Nørrejylland: Gustav Pedersen, Nørregade 53, Aarhus. Telef. 3866.
Sjælland: Harald Pedersen, Arbejdernes Fællesorg., Helsinger. Telef. 375.
Sønderjylland: Georg Hintze, Erlevvej 18, Hadersiev.

AABENRAA.
Formand: P. Petersen, Købm. Hoffgaard.
Kasserer: Carl Hemmersam, Aabenraa.

AALBORG-NØRRESUNDBY.
Formand: Svend Rosendal, Stormgade 1, Aalborg. Tlf. 3375.
Kasserer: Samme.
Central: Formand: Aage E. Langkilde, M. M. Schultz, Jfr. Anegade.
Kolonial: Formand: Chr. Jørgensen, Østerbro 58 1.
Kontor: Formand: Th. Hansen, Bredegade 18 2. Telef. 3336.
Manufaktur: Formand: Jens Christensen, Fredericiagade 9.

AARHUS.
Formand: Gustav Pedersen, Nørregade 53. Tlf. 3866.
Kasserer: Samme.
Central: Formand: M. Kornmaaler, Dr. Margrethesvej 23.
Isenkram: Formand: Carl Laulund, Bessensgade 62.
Kolonial: Formand: Søren Andersen, Spanien 11.
Kommunale Kontormedhjælpere: Formand: H. W. Andersen, de Mezasvej 7, Stuen.
Kontor: Formand: Gustav Pedersen, Nørregade 53.
Manufaktur: Formand: Hother V. Petersen, C. C. Andersen, St. Torv

AARS-AALESTRUP.
Formand: Aug. Nielsen, Petersens Hotel, Aalestrup.
Kasserer: Samme.

AARUP.
Formand: P. L. Petersen, Aarup.
Kasserer: Samme.

ASSENS.
Formand: Ludvig Møller, Ny Adelgade 39.
Kasserer: Samme.

BOGENSE.
Formand: Søren Agermose, Bogense.
Kasserer: A. V. Petersen, Hotellet.

BORNHOLM.
Formand: Ejnar Pedersen, St. Torvegade, Rønne.
Kasserer: Estrid Kyhn, Økonomien, Rønne.

BRANDE.
Formand: A. Christensen, Grarupvej.
Kasserer: M. Husum.

BRØNDERSLEV.
Formand: Buch Nielsen, Gravensgade 23.
Kasserer: Emil Sørensen, Brødgade.

EIBY.
Formand: Holger Hansen, Eiby.
Kasserer: Samme.

ESBJERG.
Formand: Lauritz Godsted, Skolegade 12.
Kasserer: Samme.

FAABORG.
Formand: Aage Jensen, Vestergade 1.
Kasserer: Henning Thomsen, Fr. v. Hemme.

FAKSE.
Formand: Anna Ørbæk, Sæbehuset.
Kasserer: Samme.

FJERRITSLEV.
Formand: K. O. Kristensen, Fjerritslev Brugsforening.
Kasserer: Chr. Møller, J. Brandi.

FREDERICIA.
Formand: Søren Møller, Kongensstræde 75.
Kasserer: Hugo Rømhild, Sdr. Voldgade 9.

FREDERIKSHAVN.
Formand: Chr. Madsen, Voldgade 6.
Kasserer: Andreas Petersen, Asylgade 3.

FREDERIKSSUND.
Formand: H. Chr. Hansen, Fru Christoffersens Pensionat.
Kasserer: A. C. Nielsen, Maskinfabriken.

FREDERIKSVÆRK.
Formand: P. Nørby Nielsen, Nørregade.
Kasserer: A. Vinge, Banken.

GRAASTEN.
Formand: Hans Hansen, Torvet 3.
Kasserer: Chr. Lorentzen, Købmand Chr. Andersen.

GRENAA.
Formand: A. R. Andersen, Lillegade 35.
Kasserer: S. Bager, Dampvæveriet.

GRINDSTED.
Formand: S. Georg Petersen, Isenkr. Chr. Præstgaard.
Kasserer: Einar Boysen, Steffen Lunding.

HADERSLEV.
Formand: Georg Hintze, Erlevvej 18.
Kasserer: J. Mortensen, Naffet 5.

HADSUND.
Formand: Oscar Sørensen, Slagteriet.
Kasserer: Laura Larsen, Manufakturhandler L. Faber.

HAMMEL.
Formand: P. Jespersen, Svineslagteriet.
Kasserer: Carl Olesen, Dansk Textil Udsalg.

HASLEV.
Formand: Honoré Jensen, Tinghuset.
Kasserer: C. Christensen, Alf. Grenaa.

HELSINGE.
Formand: A. Stendrup, Ferd. Larsen.
Kasserer: Helga Larsen, Postkontoret.

HELSINGØR.
Formand: Harald Pedersen, Arbejdernes Fællesorg. Tlf. 375.
Kasserer: P. Jensen, Fællesforretningen.

HERNING.
Formand: A. Spanggaard, Cityhus, Fonnesbechgade.
Kasserer: Kirstine Therkelsen, Smedegade 1.

HILLERØD.
Formand: P. Petersen, Kbmd. Melskens.
Kasserer: Vald. Fassing, Frederiksværksgade 6.

HJØRRING.
Formand: H. Hein, Nørreallé 5.
Kasserer: W. Larsen, Villa »Monna«, Tørsholmsvej.

HOBRO.
Formand: Vald. Willumsen, Adelgade 75.
Kasserer: M. J. Sonneby, Bakkely.

HOLBÆK.
Formand: C. Heilesen, Markedsgade 2.
Kasserer: Frk. M. Hansen, Kastanievej 21.

HOLSTEBRO.
Formand: K. Mosel, R. Færch.
Kasserer: R. Sørensen, Brdr. Bøggild.

HOLSTED.
Formand: Bankassistent Jes Larsen.
Kasserer: Samme.

HORSENS.
Formand: Viktor Jensen, Ny Havnegade 57. Telef. 1152.
Kasserer: Chr. Bjørslev, Fredensgade 2. Telef. 1436.

KALLUNDBORG.
Formand: Johs. Egeberg, Lundevej 11. Tlf. 189.
Kasserer: Margrethe Rasmussen, Lundevej 31.

KJELLERUP.
Formand: A. Nielsen, Ulstrup.
Kasserer: Samme.

KOLDING.
Formand: Axel Lorensen, Jernbanegade 48. Telf. 842.
Kasserer: Samme.

KORSØR.
Formand: Kristoffer Nielsen, Jul. Guldmanns Eftf.
Kasserer: Chr. Sørensen, Algade 24.

KØBENHAVN.
Formand: Viggo Pedersen, Værnedamsvej 8. Mezz., Tlf. 13336. Tr. paa Kontoret: Kl. 11—1 og Mandag 7—8.
Kasserer: Aage Mathiasen, Værnedamsvej 8, Mezz. V. Tr. paa Kontoret: Kl. 1—3 og Torsdag 7—8.
Bog- og Papirmedhj.-Afd.: Formand: O. Juul Rendil, Skotterupgade 92, L. Tr. paa Kontoret: Tirsdag 8—9.
Central-Afd.: Formand: Hj. Larsen, Thorsgades Forlængelse 109 2. L. Telef. Taga 1697 x. Tr. paa Kontoret: Torsdag 8—9.
Cigar- og Tobaksmedhj.-Afd.: Formand: C. G. Christoffersen, Esbern Snaresgade 11, Tr. paa Kontoret: Onsdag 8—9.
Elektr.- og Belysningsmedhj.-Afd.: Formand: Aage Psilander, Bjørnsonsvej 64, Valby. Tr. paa Kontoret: Fredag 8—9.
Forsikringsmedhj.-Afd.: Formand: Jens Nielsen, Brobergsg. 9, C. Tr. paa Kontoret: Torsdag 8—9.
Isenkrammedhj.-Afd.: Formand: Chr. Skjolding, Sønderg. 21, St. B. Telef. Vester 2336 v. Tr. paa Kontoret: Tirsdag 8—9.
Kolonialmedhj.-Afd: Formand: Kr. Kristensen, Værnedamsvej 8, Mezz., V. Tr. paa Kontoret: Onsdag 8—9.
Kontormedhj.-Afd.: Formand: Viggo Pedersen, Værnedamsvej 8, Mezz., V. Telef. 13336. Tr. paa Kontoret: Mandag 8—9.
Manufakturmedhj.-Afd.: Formand: Hans Christensen, St. Annagade 38 1, C. Tr. paa Kontoret: Mandag 8—9.
Sæbe- og Parfumerimedhj.-Afd.: Formand: Karen Rasmussen, Aggersborggade 14, Tr. paa Kontoret: Fredag 8—9.

KØGE.
Formand: P. Juul Nielsen, Codan Værftet.
Kasserer: Marie Nielsen, Dortheavej 4.

LANGELAND.
Kasserer: Chr. Christiansen, Kbmd. Johs. Halvorsen, Rudkøb.
Kasserer: Carlo Mejlsgaard, Kæmnerkontoret.

LEMVIG.
Formand: Harald Christensen, Materialhandelen.
Kasserer: H. J. Smith, Torvet.

LØGSTØR.
Formand: Carlo R. Højland, Chr. Neve.
Kasserer: J. C. Sahl, Kbmd. Th. Lund.

MARIAGER.
Formand: Arthur Hvilsted, Mægler Rudbech Larsen.
Kasserer: S. Nielsen, Dommerkontoret.

MARIBO.
Formand: Reinholdt Sørensen, Grosserer Nicolaisen.
Kasserer: H. F. K. Rahbek, Villa »Ly«.

MIDDELFART.
Formand: Chr. Tvermose, Villa »Sunds«, Strandvejen.
Kasserer: N. Eistrup, Søndergade 53.

NAKSKOV.
Formand: A. Hansen, Nakskov komm. Administrationskontor
Kasserer: J. L. Hesselgreen, Nr. Boulevard 32.

NIBE.
Formand: P. Mikkelsen, Jernhandelen.
Kasserer: Verner Rosenmeyer, Thomas Larsen.

NORDBANE-AFDELINGEN (Lyngby, Holte, Birkerød og Gentofte).
Formand: H. Struve, Lundtoftevej, Lyngby.
Kasserer: P. Nielsen, Hovedgaden 76 1, Lyngby.

NYBORG.
Formand: Theodor Andersen, Kongegade 20.
Kasserer: M. Johansen, Mellemgade 5 1.

NYKØBING F.
Formand: O. Kloch, Jernbanevej 18 1.
Kasserer: Agnes Pedersen, Strandvej 5.

NYKØBING M.
Formand: And. Olesen, Nørrebro 61.
Kasserer: C. Emil Paulsen, Kirketorvet.

NYKØBING S.
Formand: Axel Rasmussen, Købmand Oluf Lausen.
Kasserer: Karen Henriksen, Kommunekontoret.

NYSTED.
Formand: E. Laursen, Købmand Tommerup.
Kasserer: Samme.

NÆSTVED.
Formand: Bernh. Rasmussen, Sydsjællandsk Jernforretning A/S.
Kasserer: Poul Hemmingsen, Godthaabs Allé 26.

ODDER.
Formand: Charles Pedersen, Centralmagasinet.
Kasserer: Chr. A. Jensen, Bog- & Papircentralen.

ODENSE.
Formand: Carl Foverskov, Vesterg. 78. Tlf. 2012. Priv. Tlf. 2616.
Kasserer: Samme.
Central-Afd.: Formand: W. Knudsen, Kongensgade 31 C.
Kolonial-Afd.: Formand: Poul Gersig, Fisketorvet 9.
Kontor-Afd.: Formand: Georg Andersen, Frederiksens Allé 39.
Fruens Bøge.
Manufaktur-Afd.: Formand: Aage Hansen, Pariserbasaren

PRÆSTØ.
Formand: Chr. Stauergaard, Kbmd. J. P. Thomsen.
Kasserer: Johs. Geert Jensen, Hans Olsens Eftf.

RANDERS.
Formand: Viggo Ludvigsen, H. K. M. F., Fabriksstr. 10. Tlf. 2045.
Kasserer: Samme

RIBE.
Formand: Chr. Boldt, Kbmd. Oulund.
Kasserer: Matia Lorentzen, Varehuset.

RINGE.
Formand: Valborg Hansen, Vett & Wessel.
Kasserer: Samme.

RINGKØBING.
Formand: M. Gundesen, Tværvej 8 1.
Kasserer: Aage Eriksen, Strandgade.

RINGSTED.
Formand: Vilh. Nielsen, Køgevej 10.
Kasserer: E. Klitsøe, Jernstøberiet.

ROSKILDE.
Formand: Knud D. Andersen, Algade 2.
Kasserer: Evald Mathiasen, Jernbanegade 63 3 th.

RØDBY.
Formand: Chr. Hansen, H. C. Hovmann.
Kasserer: Ove Rasmussen, A. G. Larsen.

SAKSKØBING.
Formand: Jesper Christensen, P. Hansen.
Kasserer: Marie Rasmussen, A. Green.

SAMSØ.
Formand: Ole Jørgen Kjeldmand, Fru Rasmussen, Ballen pr. Koldby.
Kasserer: August Nielsen, Onsbjerg. Telf. 145 b.

SILKEBORG.
Formand: Alf. Jacobsen, Nationalf. Sanatorium.
Kasserer: Ingrid Buch, Kaffeboden, Søndergade 1. Telef. 334

SKANDERBORG.
Formand: Johs. Christoffersen, Adelgade 121.
Kasserer: H. C. Johansen, Nørregade 8.

SKELSKØR.
Formand: C. Olsen, Politikontoret.
Kasserer: G. Chr. Rath, H. Hansen & Søn.

SKERN-TARM.
Formand: L. Krusborg, Skern.
Kasserer: Helge Nielsen, Tarm.

SKIVE.
Formand: Chr. Andersen, Sagfører Niels Pedersen.
Kasserer: Axel V. R. Fischer, A/S I. D. Koopmann.

SLAGELSE.
Formand: George Nielsen, St. Mikkelsgade 16 3.
Kasserer: P. Jensen, Nansensgade 2.

SORØ.
Formand: Magnus Holm, Absalonsgade 6.
Kasserer: Georg Hansen, Absalonsgade 3 1.

STEGE.
Formand: H. Kleisdorff, Crome & Goldschmidt.
Kasserer: Peder Ryberg, »Delta«.

STOREHEDINGE.
Formand: G. A. Jørgensen, Chr. Richter.
Kasserer: Chr. Staugaard, Chr. Richter.

STRUER.
Formand: Axel Larsen, Slagteriet.
Kasserer: Fr. V. Rasmussen, Slagteriet. Post Box 16.

STUBBEKØBING.
Formand: Paul Dehn, Nielsen & Co.
Kasserer: H. C. Nielsen, E. J. Bassøe.

SVENDBORG.
Formand: M. Grumløse, Ørkilsgade 4 1.
Kasserer: E. Smith, Dronningholmsvej 49.

SØNDERBORG.
Formand: P. Gerthsen, Mølbygade 2.
Kasserer: M. Jepsen, Raadhustorvet 3.

THISTED.
Formand: Johs. Jensen, Dr. Louisegade 10. Telefon 542.
Kasserer: Laur. Jensen, Storegade 24.

TOFTLUND.
Formand: Hans Christiansen, Købm. Ullerup.
Kasserer: Svend Amtorp, Politikontoret.

TØNDER.
Formand: Fr. Bjerning, Strucks Allé 23.

TØRRING.
Formand: Sigvald Petersen, J. Hauge.
Kasserer: Frk. Kastberg, Crome & Goldschmidt.

VARDE.
Formand: Vald. Nielsen, Crome & Goldschmidt.
Kasserer: Louis Brüel, Boghandler Winther.

VEJEN.
Formand: P. Fisker, Nørregade 49 1.
Kasserer: P. H. Boye, Søndergade 1.

VEJLE.
Formand: C. Drostrup, Nørregade 5. Telef. 1203.
Kasserer: A. Hamburg, Vejle. Telef. 1419.

VIBORG.
Formand: H. Barlyng, Mathiasgade 90. Telf. 1000.
Kasserer: Helmer Olsen, Fredensgade 42. Tlf. 1001.

VINDERUP.
Formand: Th. Jensen, E. Eiersted.
Kasserer: Vilh. Antonsen, P. Mikkelsen.

VORDINGBORG.
Formand: Otto Jensen, Oringe pr.
Kasserer: Frk. A. Nielsen, Schous Sæbehus.

ØSTVENDSYSSEL (Dronninglund, Dybvad m. fl. Byer).
Formand: Johan Lindstrøm, F. C. Christensen, Dronninglund.
Kasserer: Bjørnkær Nielsen, Dronninglund.

HOVEDBESTYRELSEN.

Forretningsfører, Borgerrepræsentant **Jens Johansen**, Gl. Kongevej 6 3. B.
Hovedkasserer **Julius Hansen** (Viceforretningsfører), Gl. Kongevej 6 3. B.
Kontormedhjælper **Viggo Pedersen**, Værnedamsvej 8, Mezz., V.
Borgerrepræsentant, Fuldmægtig **Peter Wraae**, Sundholmsvej 53. S.
Isenkrammedhjælper **Chr. Skjølding**, Søndergade 21. St., B.
Borgmester, Fuldmægtig **A. Andreasen**, Torvet 1, Hjørring.
Forretningsfører **Martin Pedersen**, Østergade 9, Nykøbing F.
Ekspeditrice **Agnes Christoffersen**, Nicolaj Plads 6 3, K.
Kontormedhjælper **Henry Fetterlein**, Gl. Kongevej 6 3. B.
Bankassistent **Gustav Pedersen**, Nørregade 53. Aarhus.
Forretningsfører **Svend Rosendal**, Stormgade 1. Aalborg.
Kommuneassistent **Victor Jensen**, Ny Havnegade 57. Horsens.
Afdelingschef **Peder Nørgaard**, Rud. Bergsgade 9. Str.
Repræsentant **Georg Hintze**, Erløvvej 18. Haderslev.
Kontormedhjælper **Axel Jensen**, Spanien 9. Aarhus.

REPRÆSENTANTSKABET.

København:
Kr. Kristensen, Værnedamsvej 8, Mezz., V.
Jørgen Alexandersen, Thycho Brahes Allé 31 2. S.
Hj. Larsen, Thorsgades Forlængelse 109, L.
V. Staunsager, Solsikkevej, Brønshøj.
A. D. Henriksen, Studiestræde 15 4, K.
S. Schaumburg Madsen, Blaagaardsgade 11, N.

Jylland:
N. C. Nielsen, Frederiksgade 56, Kolding.
Carl Knudsen, Falstersgade 15, Aarhus.
C. C. Knudsen, Herning.
Th. Hansen, Bredgade 18 2, Aalborg.
A. Elvig, Nørrehus, Frederikshavn.
Johs. Petersen, Ingerslev Plads 5 2, Aarhus.
Sten Vandborg, Aaboulevarden 7, Horsens.
A. Olesen, Nørrebro 61, Nykøbing M.

Fyn:
Carl Foverskov, Vestergade 78, Odense.
P. M. Berg, Østergade 45 1, Middelfart.

Sjælland:
Holger Eriksen, Socialdemokraten, Næstved.
Harald Pedersen, Arbejdernes Fællesorg., Helsingør.
Johs. L. Hesselgreen, Nr. Boulevard 32, Nakskov.
Elna Brodthagen, Nobelstræde 7, Nykøbing F.

REVISORER.

Peder Nørgaard, Rud. Berghsgade 9, Str.
Willy Carlsen, Guldbergsgade 113. N.

Udgivet af Centralorganisationen. — Ansvarsh. Red. Jens Johansen, Gl. Kongevej 6. Kbhvn. B. — Jensen & Rønager, Dr. Tværg. 9. Kbhvn. K.

DANSK HANDELS- OG KONTORMEDHJÆLPER TIDENDE

ORGAN · FOR · CENTRALORGANISATIONEN · AF · DANSKE HANDELS- OG KONTORMEDHJÆLPERFORENINGER

No. 1 | 1. JANUAR 1921 | 21de AARGANG

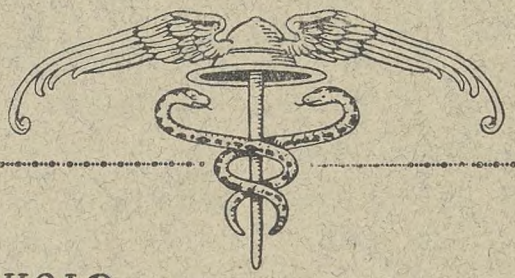

INDHOLD:

NYTAARSBETRAGTNINGER

REGERINGENS NYTAARSGAVE TIL DE 40000 ARBEJDSLØSE

DE AFSLUTTEDE STREJKER

VALD. PEDERSEN DØD

FORAARETS KOMMUNALE VALG

STREJKEN HOS KOLONIALHANDLERNE

SYGEKASSEN „AARHUS"s PERSONALE

FRA NORGE

EN DAGLIG LEDSAGER

SKANDINAVISK SAMARBEJDE

LÆRLINGELOVEN TIL REVISION

EN NØDSTEDT KOLLEGA

CONTO PRO DIVERSI

KONFLIKTER

FRA CENTRALORGANISATIONEN

FOR ETHVERT MEDLEM

Betal Kontingentet ved første Opkrævning. Restancer over 2 Maaneder medfører Sletning.

Ved Flytning skal dette meddeles Kassereren i den By, der forlades, og ved Ankomsten til den nye Plads skal De straks melde Dem til den stedlige Afdelings Kasserer.

Under Militærtjeneste skal De blive staaende som Medlem i den Afdeling, De ved Indkaldelsen var Medlem af.

Ved Opsigelse maa De straks henvende Dem til Afdelingen af Hensyn til Understøttelse og eventuel Pladsanvisning.

Modtag ikke en Opsigelse paa mindre end 14 Dage til den 1. i en Maaned.

Opsig ikke Deres Plads uden forud at have konfereret med Afdelingen derom.

Ønsker De optaget Forhandlinger med Deres Firma om Løn- og Arbejdsvilkaar, henvend Dem da først til Afdelingsformanden om Sagen.

Sørg for at faa Deres Kolleger i Firmaet organiserede, men forsøm ikke Deres Arbejde under Bestræbelserne herfor, da dette let giver Anledning til Uoverensstemmelser.

Naar Lønforhandling er indledet, maa Personalet ikke modtage noget Tilbud fra Firmaet, uden først at konferere med Organisationen derom.

Gør Dem klart, at Opgivelsen af en paabegyndt Sag er en Svækkelse af Organisationens Position.

Vær forberedt paa, at selv en uskyldig udseende Sag kan udvikle sig til Konflikt, og regn paa Forhaand med Muligheden af at maatte sætte Deres Plads ind for en Sags Gennemførelse.

Svigt aldrig Deres Kammerater, selv om De personlig kan faa Fordel deraf.

Husk, at Sammenhold gør stærk og tænk paa, at hele Organisationen staar bag Dem i Arbejdet.

Vær altid i Overensstemmelse med Organisationen og ret Dem altid efter De Beslutninger, som dens ansvarlige Ledelse træffer, selv om dette ikke falder i Traad med Deres Opfattelse, thi husk, at disse Beslutninger maa træffes under Hensyn til hele Organisationens Tarv.

Overhold disse Regler punktlig.

Benyt nedenstaaende Indmeldelseskort.

Skriv tydeligt! Helst med Blæk!

Jeg indmelder mig herved fra / 19 at regne *Centralorganisationen af danske Handels- og Kontormedhjælperforeninger og Handels- og Kontormedhjælpernes Arbejdsløshedskasse i Danmark* gennem

..... *Afdeling.*

Fulde Navn: .....

Adresse: .....

Ansat hos: .....

Opholdskommune: .....

Branche: ..... *Stilling:* .....

Født / $\frac{18}{19}$. **Hvis Lærling, da udlært den** / **19**

Almindelig Underskrift: .....

Hvor Afdeling ikke findes, kan Kortet sendes direkte til *Centralorganisationens Hovedkontor, Kbhvn. B.*, der da foretager alt fornødent.

Skriv tydeligt! Helst med Blæk!

Jeg indmelder mig herved fra / 19 at regne i *Centralorganisationen af danske Handels- og Kontormedhjælperforeninger og Handels- og Kontormedhjælpernes Arbejdsløshedskasse i Danmark* gennem

..... *Afdeling.*

Fulde Navn: .....

Adresse: .....

Ansat hos: .....

Opholdskommune: .....

Branche: ..... *Stilling* .....

Født / $\frac{18}{19}$. **Hvis Lærling, da udlært den** / **19**

Almindelig Underskrift: .....

Hvor Afdeling ikke findes, kan Kortet sendes direkte til *Centralorganisationens Hovedkontor, Kbhvn. B* der da foretager alt fornødent.

Adresse-Fortegnelse.

Centralorganisationens Hovedkontor: København B., Gl. Kongevej 68. Kontortid 9—5. Lørdag 9—2.

Telefoner: 8143 og 12143. Telegr.-Adr.: Medhjælperstand. Girokonto 843.
Forretningsfører: Jens Johansen. Privat: Flensborggade 40. Telef. Vester 1171.
Hovedkasserer: Julius Hansen. Privat: Vigerslev Torvevej 24, St.
Sekretærer: Harald Heie, Vigerslev Allé 130, Valby. Tlf. Valby 1105 x. Henry Fetterlein. Privat: Sofievej 144, V.
D. H. K. M. T. Redaktør: Jens Johansen, København B., Gl. Kongevej 68. Telefoner 8143 og 12143.
Ekspedition: Hovedkontoret, København B., Gl. Kongevej 68. Telefoner 8143 og 12143.

AGITATIONSUDVALGENE: København: Vigge Pedersen, Værnedamsvej 8, V. Telef. 13336.
Fyn: Carl Foverskov, Vestergade 78, Odense. Telef. 2012.
Nørrejylland: Gustav Pedersen, Nørregade 53, Aarhus. Telef. 3866.
Sjælland: Harald Pedersen, Arbejdernes Fællesorg., Helsingør. Telef. 375.
Sønderjylland: Georg Hintze, Erløvvej 18, Hadersley.

AABENRAA.
Formand: P. Petersen, Købm. Hoffgaard.
Kasserer: Carl Hemmersam, Aabenraa.

AALBORG-NØRRESUNDBY.
Formand: Svend Rosendal, Stormgade 1, Aalborg. Tlf. 3375.
Kasserer: Samme.
Central: Formand: Aage E. Langkilde, M. M. Schultz, Jfr. Anegade.
Kolonial: Formand: Chr. Jørgensen, Østerbro 58 1.
Kontor: Formand: Th. Hansen, Bredegade 18 2. Telef. 3336.
Manufaktur: Formand: Jens Christensen, Fredericiagade 9.

AARHUS.
Formand: Gustav Pedersen, Nørregade 53. Tlf. 3866.
Kasserer: Samme.
Central: Formand: M. Kornmaaler, Dr. Margrethesvej 23.
Isenkram: Formand: Carl Laulund, Bissensgade 62.
Kolonial: Formand: Søren Andersen, Spanien 11.
Kommunale Kontormedhjælpere: Formand: H. W. Andersen, de Mezasvej 7, Stuen.
Kontor: Formand: Gustav Pedersen, Nørregade 53.
Manufaktur: Formand: Hother V. Petersen, C. C. Andersen, St. Torv.

AARS-AALESTRUP.
Formand: Aug. Nielsen, Petersens Hotel, Aalestrup.
Kasserer: Samme.

AARUP.
Formand: P. L. Petersen, Aarup.
Kasserer: Samme.

ASSENS.
Formand: Ludvig Møller, Ny Adelgade 39.
Kasserer: Samme.

BOGENSE.
Formand: Søren Agermose, Bogense.
Kasserer: A. V. Petersen, Hotellet.

BORNHOLM.
Formand: Ejnar Pedersen, St. Torvegade, Rønne.
Kasserer: Estrid Kyhn, Økonomien, Rønne.

BRANDE.
Formand: A. Christensen, Grarupvej.
Kasserer: M. Husum.

BRØNDERSLEV.
Formand: Buch Nielsen, Gravensgade 23.
Kasserer: Emil Sørensen, Bredgade.

EIBY.
Formand: Holger Hansen, Eiby.
Kasserer: Samme.

ESBJERG.
Formand: Lauritz Godsted, Skolegade 12.
Kasserer: Samme.

FAABORG.
Formand: Aage Jensen, Vestergade 1.
Kasserer: Henning Thomsen, Fr. v. Hemme.

FAKSE.
Formand: Anna Ørbæk, Sæbehuset.
Kasserer: Samme.

FJERRITSLEV.
Formand: K. O. Kristensen, Fjerritslev Brugsforening.
Kasserer: Chr. Møller, J. Brandi.

FREDERICIA.
Formand: Søren Møller, Kongensstræde 75.
Kasserer: Hugo Rømhild, Sdr. Voldgade 9.

FREDERIKSHAVN.
Formand: Chr. Madsen, Voldgade 6.
Kasserer: Andreas Petersen, Asylgade 3.

FREDERIKSSUND.
Formand: H. Chr. Hansen, Fru Christoffersens Pensionat.
Kasserer: A. C. Nielsen, Maskinfabriken.

FREDERIKSVÆRK.
Formand: P. Norby Nielsen, Nørregade.
Kasserer: A. Vinge, Banken.

GRAASTEN.
Formand: Hans Hansen, Torvet 3.
Kasserer: Chr. Lorentzen, Købmand Chr. Andersen.

GRENAA.
Formand: A. R. Andersen, Lillegade 35.
Kasserer: S. Bager, Dampvæveriet.

GRINDSTED.
Formand: S. Georg Petersen, Isenkr. Chr. Præstgaard.
Kasserer: Einar Boysen, Steffen Lunding.

HADERSLEV.
Formand: Georg Hintze, Erlevvej 18.
Kasserer: J. Mortensen, Naffet 5.

HADSUND.
Formand: Oscar Sørensen, Slagteriet.
Kasserer: Laura Larsen, Manufakturhandler L. Faber.

HAMMEL.
Formand: P. Jespersen, Svineslagteriet.
Kasserer: Carl Olesen, Dansk Textil Udsalg.

HASLEV.
Formand: Honoré Jensen, Tinghuset.
Kasserer: C. Christensen, Alf. Grenaa.

HELSINGE.
Formand: A. Stendrup, Ferd. Larsen.
Kasserer: Helga Larsen, Postkontoret.

HELSINGØR.
Formand: Harald Pedersen, Arbejdernes Fællesorg. Tlf. 375.
Kasserer: P. Jensen, Fællesforretningen.

HERNING.
Formand: A. Spanggaard, Cityhus, Fonnesbechgade.
Kasserer: Kirstine Therkelsen, Smedegade 1.

HILLERØD.
Formand: P. Petersen, Kbmd. Melskens.
Kasserer: Vald. Fassing, Frederiksværksgade 6.

HJØRRING.
Formand: H. Hein, Nørreallé 5.
Kasserer: W. Larsen, Villa »Monna«, Tørsholmsvej.

HOBRO.
Formand: Vald. Willumsen, Adelgade 75.
Kasserer: M. J. Sonneby, Bakkely.

HOLBÆK.
Formand: C. Heilesen, Markedsgade 2.
Kasserer: Frk. M. Hansen, Kastanievej 21.

HOLSTEBRO.
Formand: K. Mosel, R. Færch.
Kasserer: R. Sørensen, Brdr. Bøggild.

HOLSTED.
Formand: Bankassistent Jes Larsen.
Kasserer: Samme.

HORSENS.
Formand: Viktor Jensen, Ny Havnegade 57. Telef. 1152.
Kasserer: Chr. Bjørslev, Fredensgade 2. Telef. 1436.

KALLUNDBORG.
Formand: Johs. Egeberg, Lundevej 11. Tlf. 189.
Kasserer: Margrethe Rasmussen, Lundevej 31.

KJELLERUP.
Formand: A. Nielsen, Ulstrup.
Kasserer: Samme.

KOLDING.
Formand: Axel Lorensen, Jernbanegade 48. Telf. 842.
Kasserer: Samme.

KORSØR.
Formand: Kristoffer Nielsen, Jul. Guldmanns Eftf.
Kasserer: Chr. Sørensen, Algade 24.

KØBENHAVN.
Formand: Viggo Pedersen, Værnedamsvej 8, Mezz., Tlf. 13336. Tr. paa Kontoret: Kl. 11—1 og Mandag 7—8.
Kasserer: Aage Mathiasen, Værnedamsvej 8, Mezz. V. Tr. paa Kontoret: Kl. 1—3 og Torsdag 7—8.
Bog- og Papirmedhj.-Afd.: Formand: O. Juul Rendil, Skotterupgade 92, L. Tr. paa Kontoret: Tirsdag 8—9.
Central-Afd.: Formand: Hj. Larsen, Thorsgades Forlængelse 109 2, L. Telef. Taga 1697 x. Tr. paa Kontoret: Torsdag 8—9.
Cigar- og Tobaksmedhj.-Afd.: Formand: C. G. Christoffersen, Esbern Snaresgade 11, Tr. paa Kontoret: Onsdag 8—9.
Elektr.- og Belysningsmedhj.-Afd.: Formand: Aage Psilander, Bjørnsonsvej 64, Valby. Tr. paa Kontoret: Fredag 8—9.
Forsikringsmedhj.-Afd.: Formand: Jens Nielsen, Brobergsg. 9, C. Tr. paa Kontoret: Torsdag 8—9.
Isenkrammedhj.-Afd.: Formand: Chr. Skjolding, Sønderg. 21, St. B. Telef. Vester 2336 v. Tr. paa Kontoret: Tirsdag 8—9.
Kolonialmedhj.-Afd: Formand: Kr. Kristensen, Værnedamsvej 8, Mezz., V. Tr. paa Kontoret: Onsdag 8—9.
Kontormedhj.-Afd.: Formand: Viggo Pedersen, Værnedamsvej 8, Mezz., V. Telef. 13336. Tr. paa Kontoret: Mandag 8—9.
Manufakturmedhj.-Afd.: Formand: Hans Christensen, St. Annagade 38 1, C. Tr. paa Kontoret: Mandag 8—9.
Sæbe- og Parfumerimedhj.-Afd.: Formand: Karen Rasmussen, Aggersborggade 14, Tr. paa Kontoret: Fredag 8—9.

KOGE.
Formand: P. Juul Nielsen, Codan Værftet.
Kasserer: Marie Nielsen, Dortheavej 4.

LANGELAND.
Kasserer: Chr. Christiansen, Kbmd. Johs. Halvorsen, Rudkøb.
Kasserer: Carlo Mejlsgaard, Kæmnerkontoret.

LEMVIG.
Formand: Harald Christensen, Materialhandelen.
Kasserer: H. J. Smith, Torvet.

LOGSTØR.
Formand: Carlo R. Højland, Chr. Neve.
Kasserer: J. C. Sahl, Kbmd. Th. Lund.

MARIAGER.
Formand: Arthur Hvilsted, Mægler Rudbech Larsen.
Kasserer: S. Nielsen, Dommerkontoret.

MARIBO.
Formand: Reinholdt Sørensen, Grosserer Nicolaisen.
Kasserer: H. F. K. Kahbek, Villa »Ly«.

MIDDELFART.
Formand: Chr. Tvermose, Villa »Sunds«, Strandvejen.
Kasserer: N. Eistrup, Søndergade 53.

NAKSKOV.
Formand: A. Hansen, Nakskov komm. Administrationskontor
Kasserer: J. L. Hesselgreen, Nr. Boulevard 32.

NIBE.
Formand: P. Mikkelsen, Jernhandelen.
Kasserer: Verner Rosenmeyer, Thomas Larsen.

NORDBANE-AFDELINGEN (Lyngby, Holte, Birkerød og Gentofte).
Formand: H. Struve, Lundtoftevej, Lyngby.
Kasserer: P. Nielsen, Hovedgaden 76 1, Lyngby.

NYBORG.
Formand: Theodor Andersen, Kongegade 20.
Kasserer: M. Johansen, Mellemgade 5 1.

NYKØBING F.
Formand: O. Kloch, Jernbanevej 18 1.
Kasserer: Agnes Pedersen, Strandvej 5.

NYKØBING M.
Formand: And. Olesen, Nørrebro 61.
Kasserer: C. Emil Paulsen, Kirketorvet.

NYKØBING S.
Formand: Axel Rasmussen, Købmand Oluf Lausen.
Kasserer: Karen Henriksen, Kommunekontoret.

NYSTED.
Formand: E. Laursen, Købmand Tommerup.
Kasserer: Samme.

NÆSTVED.
Formand: Bernh. Rasmussen, Sydsjællandsk Jernforretning A/S.
Kasserer: Poul Hemmingsen, Godthaabs Allé 26.

ODDER.
Formand: Charles Pedersen, Centralmagasinet.
Kasserer: Chr. A. Jensen, Bog- & Papircentralen.

ODENSE.
Formand: Carl Foverskov, Vesterg. 78. Tlf. 2012. Priv. Tlf. 2616.
Kasserer: Samme.
Central-Afd.: Formand: W. Knudsen, Kongensgade 31 C.
Kolonial-Afd.: Formand: Poul Gersig, Fisketorvet 9.
Kontor-Afd.: Formand: Georg Andersen, Frederiksens Allé 39.
Fruens Bøge.
Manufaktur-Afd.: Formand: Aage Hansen, Pariserbasaren

PRÆSTØ.
Formand: Chr. Stauergaard, Kbmd. J. P. Thomsen.
Kasserer: Johs. Geert Jensen, Hans Olsens Eftf.

RANDERS.
Formand: Viggo Ludvigsen, H. K. M. F., Fabriksstr. 10. Tlf. 2045.
Kasserer: Samme

RIBE.
Formand: Chr. Boldt, Kbmd. Oulund.
Kasserer: Matia Lorentzen, Varehuset.

RINGE.
Formand: Valborg Hansen, Vett & Wessel.
Kasserer: Samme.

RINGKØBING.
Formand: M. Gundesen, Tværvej 8 1.
Kasserer: Aage Eriksen, Strandgade.

RINGSTED.
Formand: Vilh. Nielsen, Køgevej 10.
Kasserer: E. Klitsøe, Jernstøberiet.

ROSKILDE.
Formand: Knud D. Andersen, Algade 2.
Kasserer: Evald Mathiasen, Jernbanegade 63 3 th.

RØDBY.
Formand: Chr. Hansen, H. C. Hovmann.
Kasserer: Ove Rasmussen, A. G. Larsen.

SAKSKØBING.
Formand: Jesper Christensen, P. Hansen.
Kasserer: Marie Rasmussen, A. Green.

SAMSØ.
Formand: Ole Jørgen Kjeldmand, Fru Rasmussen, Ballen pr. Koldby.
Kasserer: August Nielsen, Onsbjerg. Telf. 145 b.

SILKEBORG.
Formand: Alf. Jacobsen, Nationalf. Sanatorium.
Kasserer: Ingrid Buch, Kaffeboden, Søndergade 1. Telef. 334.

SKANDERBORG.
Formand: Johs. Christoffersen, Adelgade 121.
Kasserer: H. C. Johansen, Nørregade 8.

SKELSKØR.
Formand: C. Olsen, Politikontoret.
Kasserer: G. Chr. Rath, H. Hansen & Søn.

SKERN-TARM.
Formand: L. Krusborg, Skern.
Kasserer: Helge Nielsen, Tarm.

SKIVE.
Formand: Chr. Andersen, Sagfører Niels Pedersen.
Kasserer: Axel V. R. Fischer, A/S I. D. Koopmann.

SLAGELSE.
Formand: George Nielsen, St. Mikkelsgade 16 3.
Kasserer: P. Jensen, Nansensgade 2.

SORØ.
Formand: Magnus Holm, Absalonsgade 6.
Kasserer: Georg Hansen, Absalonsgade 3 1.

STEGE.
Formand: H. Kleisdorff, Crome & Goldschmidt.
Kasserer: Peder Ryberg, »Delta«.

STOREHEDINGE.
Formand: G. A. Jørgensen, Chr. Richter.
Kasserer: Chr. Staugaard, Chr. Richter.

STRUER.
Formand: Axel Larsen, Slagteriet.
Kasserer: Fr. V. Rasmussen, Slagteriet. Post Box 16.

STUBBEKØBING.
Formand: Paul Dehn, Nielsen & Co.
Kasserer: H. C. Nielsen, E. J. Bassøe.

SVENDBORG.
Formand: N. Grumløse, Ørkilsgade 4 1.
Kasserer: E. Smith, Dronningholmsvej 49.

SØNDERBORG.
Formand: P. Gerthsen, Mølbygade 2.
Kasserer: M. Jepsen, Raadhustorvet 3.

THISTED.
Formand: Johs. Jensen, Dr. Louisegade 10. Telefon 542
Kasserer: Laur. Jensen, Storegade 24.

TOFTLUND.
Formand: Hans Christiansen, Købm. Ullerup.
Kasserer: Svend Amtorp, Politikontoret.

TØNDER.
Formand: Fr. Bjerning, Strucks Allé 23.

TØRRING.
Formand: Sigvald Petersen, J. Hauge.
Kasserer: Frk. Kastberg, Crome & Goldschmidt.

VARDE.
Formand: Vald. Andersen, Crome & Goldschmidt.
Kasserer: Louis Brüel, Boghandler Winther.

VEJEN.
Formand: P. Fisker, Nørregade 49 1.
Kasserer: P. H. Boye, Søndergade 1.

VEJLE.
Formand: C. Drostrup, Nørregade 5. Telef. 1203.
Kasserer: A. Hamburg, Vejle. Telef. 1419.

VIBORG.
Formand: H. Barlyng, Mathiasgade 90. Telf. 1000.
Kasserer: Helmer Olsen, Fredensgade 42. Tlf. 1001.

VINDERUP.
Formand: Th. Jensen, E. Eiersted.
Kasserer: Vilh. Antonsen, P. Mikkelsen.

VORDINGBORG.
Formand: Otto Jensen, Oringe pr.
Kasserer: Frk. A. Nielsen, Schous Sæbehus.

ØSTVENDSYSSEL (Dronninglund, Dybvad m. fl. Byer).
Formand: Johan Lindstrøm, F. C. Christensen, Dronninglund.
Kasserer: Bjørnkær Nielsen, Dronninglund.

HOVEDBESTYRELSEN.

Forretningsfører, Borgerrepræsentant **Jens Johansen**, Gl. Kongevej 63, B.
Hovedkasserer **Julius Hansen** (Viceforretningsfører), Gl. Kongevej 63, B.
Kontormedhjælper **Viggo Pedersen**, Værnedamsvej 8, Mezz., V.
Borgerrepræsentant, Fuldmægtig **Peter Wraae**, Sundholmsvej 53, S.
Isenkrammedhjælper **Chr. Skjelding**, Søndergade 21, St., B.
Borgmester, Fuldmægtig **A. Andreasen**, Torvet 1, Hjørring.
Forretningsfører **Martin Pedersen**, Østergade 9, Nykøbing F.
Kontormedhjælper **Henry Fetterlein**, Gl. Kongevej 63, B.
Bankassistent **Gustav Pedersen**, Nørregade 53, Aarhus.
Forretningsfører **Svend Rosendal**, Stormgade 1, Aalborg.
Kommuneassistent **Victor Jensen**, Ny Havnegade 57, Horsens.
Afdelingschef **Peder Nørgaard**, Rud. Bergsgade 9, Str.
Repræsentant **Georg Hintze**, Erlevvej 18, Hadersiev.
Kontormedhjælper **Axel Jensen**, Spanien 9, Aarhus.
Forretningsbestyrer **C. Drostrup**, Nørregade 5, Vejle.

REPRÆSENTANTSKABET.

København:
Kr. Kristensen, Værnedamsvej 8, Mezz., V.
Jørgen Alexandersen, Thycho Brahes Allé 31 2, S.
Hj. Larsen, Thorsgades Forlængelse 109, L.
V. Staunsager, Solsikkevej, Brønshøj.
A. D. Henriksen, Studiestræde 15 4, K.
S. Schaumberg Madsen, Blaagaardsgade 11, N.

Jylland:
N. C. Nielsen, Frederiksgade 56, Kolding.
Carl Knudsen, Falstersgade 15, Aarhus.
C. C. Knudsen, Herning.
Th. Hansen, Bredgade 18 2, Aalborg.
A. Elvig, Nørrehus, Frederikshavn.
Johs. Petersen, Ingerslev Plads 5 2, Aarhus.
Sten Vandborg, Aaboulevarden 7, Horsens.
A. Olesen, Nørrebro 61, Nykøbing M.

Fyn:
Carl Foverskov, Vestergade 78, Odense.
P. M. Berg, Østergade 45 1, Middelfart.

Sjælland:
Holger Eriksen, Socialdemokraten, Næstved.
Harald Pedersen, Arbejdernes Fællesorg., Helsingør.
Johs. L. Hesselgreen, Nr. Boulevard 32, Nakskov.
Elna Brodthagen, Nobelstræde 7, Nykøbing F.

REVISORER.

Peder Nørgaard, Rud. Bergsgade 9, Str.
Willy Carlsen, Guldbergsgade 113, N.

Udgivet af Centralorganisationen. — Ansvarsh. Red. Jens Johansen, Gl. Kongevej 6, Kbhvn. B. — Jensen & Rønager, Dr. Tværg. 9, Kbhvn. K.

DANSK HANDELS- OG KONTORMEDHJÆLPER TIDENDE

ORGAN · FOR · CENTRALORGANISATIONEN · AF · DANSKE HANDELS- OG KONTORMEDHJÆLPERFORENINGER

No. 2 | 1. FEBRUAR 1921 | 21de AARGANG



INDHOLD:

ORGANISATIONSRET

VOR PLIGT I MODGANG

FRIHED OG AFHÆNGIGHED

RETSMEDHJÆLPERNES RESIGNATION

NY AFDELING I EBELTOFT

FRA MEDHJÆLPERBEVÆGELSEN I UDLANDET

LÆRLINGELOVEN

SKANDINAVISK SAMARBEJDE

C. O. CONTRA DE SAMVIRKENDE FAGFORBUND

EN NØDSTEDT KOLLEGA

ALLE RESTANTER SLETTES

CONTO PRO DIVERSI

KONFLIKTER

FRA CENTRALORGANISATIONEN

FOR ETHVERT MEDLEM

Betal Kontingentet ved første Opkrævning. Restancer over 2 Maaneder medfører Sletning.

Ved Flytning skal dette meddeles Kassereren i den By, der forlades, og ved Ankomsten til den nye Plads skal De straks melde Dem til den stedlige Afdelings Kasserer.

Under Militærtjeneste skal De blive staaende som Medlem i den Afdeling, De ved Indkaldelsen var Medlem af.

Ved Opsigelse maa De straks henvende Dem til Afdelingen af Hensyn til Understøttelse og eventuel Pladsanvisning.

Modtag ikke en Opsigelse paa mindre end 14 Dage til den 1. i en Maaned.

Opsig ikke Deres Plads uden forud at have konfereret med Afdelingen derom.

Ønsker De optaget Forhandlinger med Deres Firma om Løn- og Arbejdsvilkaar, henvend Dem da først til Afdelingsformanden om Sagen.

Sørg for at faa Deres Kolleger i Firmaet organiserede, men forsøm ikke Deres Arbejde under Bestræbelserne herfor, da dette let giver Anledning til Uoverensstemmelser.

Naar Lønforhandling er indledet, maa Personalet ikke modtage noget Tilbud fra Firmaet, uden først at konferere med Organisationen derom.

Gør Dem klart, at Opgivelsen af en paabegyndt Sag er en Svækkelse af Organisationens Position.

Vær forberedt paa, at selv en uskyldig udseende Sag kan udvikle sig til Konflikt, og regn paa Forhaand med Muligheden af at maatte sætte Deres Plads ind for en Sags Gennemførelse.

Svigt aldrig Deres Kammerater, selv om De personlig kan faa Fordel deraf.

Husk, at Sammenhold gør stærk og tænk paa, at hele Organisationen staar bag Dem i Arbejdet.

Vær altid i Overensstemmelse med Organisationen og ret Dem altid efter de Bestemmelser, som dens ansvarlige Ledelse træffer, selv om dette ikke falder i Traad med Deres Opfattelse, thi husk, at disse Beslutninger maa træffes under Hensyn til hele Organisationens Tarv.

Overhold disse Regler punktlig.

Benyt nedenstaaende Indmeldelseskort.

Skriv tydeligt! Helst med Blæk!

Jeg indmelder mig herved fra / 19 at regne *i Centralorganisationen af danske Handels- og Kontormedhjælperforeninger og Handels- og Kontormedhjælpernes Arbejdsløshedskasse i Danmark* gennem

..... *Afdeling.*

Fulde Navn: .....

Adresse: .....

Ansat hos: .....

Opholdskommune: .....

Branche: ..... *Stilling:* .....

Født / $\frac{18}{19}$. **Hvis Lærling, da udlært den** / 19

Almindelig Underskrift: .....

Hvor Afdeling ikke findes, kan Kortet sendes direkte til *Centralorganisationens Hovedkontor, Kbhvn. B.*, der da foretager alt fornødent.

Skriv tydeligt! Helst med Blæk!

Jeg indmelder mig herved fra / 19 at regne i *Centralorganisationen af danske Handels- og Kontormedhjælperforeninger og Handels- og Kontormedhjælpernes Arbejdsløshedskasse i Danmark* gennem

..... *Afdeling.*

Fulde Navn .....

Adresse: .....

Ansat hos: .....

Opholdskommune: .....

Branche: ..... *Stilling* .....

Født / $\frac{18}{19}$. **Hvis Lærling, da udlært den** / 19

Almindelig Underskrift: .....

Hvor Afdeling ikke findes, kan Kortet sendes direkte til *Centralorganisationens Hovedkontor, Kbhvn. B.*, der da foretager alt fornødent.

Adresse-Fortegnelse.

Centralorganisationens Hovedkontor: København B., Gl. Kongevej 63. Kontortid 9—5. Lørdag 9—2.

Telefoner: 8143 og 12143. Telegr.- Adr.: Medhjælperstand. Girokonto 843.
Forretningsfører: Jens Johansen. Privat: Flensborggade 401. Telefon Vester 4171.
Hovedkasserer: Julius Hansen. Privat: Vigerslev Torvevej 24, St.
Sekretærer: Harald Heie, Vigerslev Allé 130, Valby. Tlf. Valby 1105 x. Henry Fetterlein. Privat: Sofievej 144, V.
D. H. K. M. T. Redaktør: Jens Johansen, København B., Gl. Kongevej 63. Telefoner 8143 og 12143.
Ekspedition: Hovedkontoret, København B., Gl. Kongevej 63. Telefoner 8143 og 12143.

AGITATIONSUDVALGENE: København: Viggo Pedersen, Værnedamsvej 8, V. Telef. 13336.
Fyn: Carl Foverskov, Vestergade 78, Odense. Telef. 2012.
Nørrejylland: Gustav Pedersen, Nørregade 53, Aarhus. Telef. 3866.
Sjælland: Harald Pedersen, Arb. Fællesorg., Helsingør. Telef. 375.
Sønderjylland: Georg Hintze, Erløvvej 18, Hadersiev.

AABENRAA.
Formand: P. Petersen, Købm. Hoffgaard.
Kasserer: Carl Hemmersam. Aabenraa.

AALBORG-NØRRESUNDBY.
Formand: Svend Rosendal, Stormgade 1. Aalborg. Tlf. 3375.
Kasserer: Samme.
Central: Formand: Aage E. Langkilde. M. M. Schultz. Jfr. Auegade.
Kolonial: Formand: Chr. Jørgensen. Østerbro 581.
Kontor: Formand: Th. Hansen, Bredegade 182. Telef. 2336.
Manufaktur: Formand: Jens Christensen. Fredericiagade 4.

AARHUS.
Formand: Gustav Pedersen, Nørregade 53. Telf. 3866.
Kasserer: Samme.
Central: Formand: M. Kornmaaler, Dr. Margrethesvej 23.
Isenkram: Formand: Carl Laulund, Bissensgade 62.
Kolonial: Formand: Søren Andersen, Spanien 11.
Kommunale Kontormedhjælpere: Formand: H. W. Andersen. de Mezasvej 7. Stuen.
Kontor: Formand: Gustav Pedersen, Nørregade 53
Manufaktur: Formand: Hother V. Petersen, C. C. Andersen. St. Torv.

AARS-AALESTRUP.
Formand: Aug. Nielsen. Petersens Hotel. Aalestrup.
Kasserer: Samme.

AARUP.
Formand P. L. Petersen. Aarup.
Kasserer: Samme.

ASSENS.
Formand: Ludvig Møller, Ny Adelgade 39.
Kasserer: Samme.

BOGENSE.
Formand: Søren Agermose, Bogense.
Kasserer: A. V. Petersen. Hotellet.

BORNHOLM.
Formand: Ejnar Pedersen, St. Torvevej, Rønne.
Kasserer: Estrid Kyhn, Økonomien, Rønne.

BRANDE.
Formand: A. Christensen, Grarupvej.
Kasserer: M. Husum, Brande.

BRØNDERSLEV.
Formand: Buch Nielsen, Gravensgade 23.
Kasserer: Emil Sørensen, Bredgade.

EBELTOFT.
Formand: Marinus Thagning, Kbmd. Poulsen.
Kasserer: Gunnar Bischoff, Kbmd. Poulsen.

EIBY.
Formand: Holger Hansen, Eiby.
Kasserer: Samme.

ESBJERG.
Formand: Lauritz Godsted, Skolegade 12. Telef. 1120.
Kasserer: Samme.

FAABORG.
Formand: Aage Jensen, Vestergade 1.
Kasserer: Henning Thomsen, Fr. v. Hemme.

FAKSE.
Formand: Anna Ørbæk, Sæbehuset.
Kasserer: Samme.

FJERRITSLEV.
Formand: K. O. Kristensen, Fjerritslev Brugsforening.
Kasserer: Chr. Møller, J. Brandi.

FREDERICIA.
Formand: Søren Møller, Kongensstræde 75.
Kasserer: Hugo Rømhild, Sdr. Voldgade 9.

FREDERIKSHAVN.
Formand: Chr. Madsen, Voldgade 6.
Kasserer: Andreas Petersen, Asylgade 3.

FREDERIKSSUND.
Formand: H. Chr. Hansen, Fru Christoffersens Pensionat.
Kasserer: A. C. Nielsen, Maskinfabriken.

FREDERIKSVÆRK.
Formand: P. Norby Nielsen, Nørregade.
Kasserer: A. Vinge, Banken.

GRAASTEN.
Formand: Hans Hansen, Torvet 3.
Kasserer: Chr. Lorentzen, Købmand Chr. Andersen.

GRENAA.
Formand: A. R. Andersen, Lillegade 35.
Kasserer: S. Bager, Dampvæveriet.

GRINDSTED.
Formand: S. Georg Petersen, Isenkr. Chr. Præstgaard.
Kasserer: Einar Boysen, Steffen Lunding.

HADERSLEV.
Formand: Georg Hintze, Erløvvej 18.
Kasserer: Martin Kindt, Aastrupvej.

HADSUND.
Formand: Johs. Sørensen, Carl E. Christensen.
Kasserer: Laura Larsen, Manufakturhandler L. Faber.

HAMMEL.
Formand: P. Jespersen, Svineslagteriet.
Kasserer: Carl Olesen, Dansk Textil Udsalg.

HASLEV.
Formand: Honoré Jensen, Tinghuset.
Kasserer: C. Christensen, Alf. Grenaa.

HELSINGE.
Formand: A. Stendrup, Ferd. Larsen.
Kasserer: Helga Larsen, Postkontoret.

HELSINGØR.
Formand: Harald Pedersen, Arbejdernes Fællesorg. Tlf. 375.
Kasserer: P. Jensen, Fællesforretningen.

HERNING.
Formand: A. Spanggaard, Cityhus, Fonnesbechgade.
Kasserer: Kirstine Therkelsen, Smedegade 1.

HILLERØD.
Formand: P. Petersen, Kbmd. Melskens.
Kasserer: Vald. Fassing, Frederiksværksgade 6.

HJØRRING.
Formand: H. Hein, Nørreallé 5.
Kasserer: W. Larsen, Korsgade 81.

HOBRO.
Formand: Vald. Willumsen, Adelgade 75.
Kasserer: M. J. Sonneby, bakkely.

HOLBÆK.
Formand: V. Lundbjerg, Ahlgade 55.
Kasserer: Samme.

HOLSTEBRO.
Formand: K. Mosel, R. Færch.
Kasserer: R. Sørensen, Brdr. Bøggild.

HOLSTED.
Formand: Bankassistent Jes Larsen.
Kasserer: Samme.

HORSENS.
Formand: Viktor Jensen, Ny Havnegade 57. Telef. 1152.
Kasserer: Chr. Bjørslev, Fredensgade 2. Telef. 1436.

KALLUNDBORG.
Formand: Johs. Egeberg, Lundevej 11. Tlf. 189.
Kasserer: Margrethe Rasmussen, Lundevej 31.

KJELLERUP.
Formand: A. Nielsen, Ulstrup.
Kasserer: Samme.

KOLDING.
Formand: Axel L. Lorensen, Jernbanegade 48. Telf. 842.
Kasserer: Samme.

KORSØR.
Formand: Kristoffer Nielsen, Jul. Guldmanns Eftf.
Kasserer: Chr. Sørensen, Algade 24.

KØBENHAVN.
Formand: Viggo Pedersen, Værnedamsvej 8, Mezz. Telef. 13336. Tr. paa Kontoret: Kl. 11—1 og Mandag 7—8.
Kasserer: Aage Mathiasen, Værnedamsvej 8, Mezz., V. Tr. paa Kontoret: Kl. 1—3 og Torsdag 7—8.
Bog- og Papirmedhj.-Afd.: Formand: O. Juul Rendil, Skotterupgade 92, L. Tr. paa Kontoret: Tirsdag 8—9.
Central-Afd.: Formand: Hj. Larsen, Thorsgades Forlængelse 1092, L. Telef. Taga 1697 x. Tr. paa Kontoret: Torsdag 8—9.
Cigar- og Tobaksmedhj.-Afd.: Formand: C. G. Christoffersen, Esbern Snaresgade 11. Tr. paa Kontoret: Onsdag 8—9.
Elektr.- og Belysningsmedhj.-Afd.: Formand: Aage Fsilander, Bjørnsonsvej 64, Valby. Tr. paa Kontoret: Fredag 8—9.
Forsikringsmedhj.-Afd.: Formand: Jens Nielsen, Brobergsg. 9, C. Tr. paa Kontoret: Torsdag 8—9.
Isenkrammedhj.-Afd.: Formand: Chr. Skjolding, Sønderg. 21, St. B. Telef. Vester 2336 v. Tr. paa Kontoret: Tirsdag 8—9.
Kolonialmedhj.-Afd.: Formand: Kr. Kristensen, Værnedamsvej 8, Mezz., V. Tr. paa Kontoret: Onsdag 8—9.
Kontormedhj.-Afd.: Formand: Viggo Pedersen, Værnedamsvej 8, Mezz., V. Telef. 13336. Tr. paa Kontoret: Mandag 8—9.
Manufakturmedhj.-Afd.: Formand: Hans Christensen, St. Annagade 381, C. Tr. paa Kontoret: Mandag 8—9.
Sæbe- og Parfumerimedhj.-Afd.: Formand: Karen Rasmussen, Aggersborggade 14, Tr. paa Kontoret: Fredag 8—9.

KOGE.
Formand: Frank Jørgensen, Brogade 19.
Kasserer: Marie Nielsen, Dortheavej 4.

LANGELAND.
Kasserer: Chr. Christiansen, Kbmd. Johs. Halvorsen, Rudkob.
Kasserer: Carlo Mejlsgaard, Kæmnerkontoret.

LEMVIG.
Formand: Harald Christensen, Materialhandelen.
Kasserer: H. J. Smith, Torvet.

LØGSTØR.
Formand: Knud Nygaard, Aistrups Sønner.
Kasserer: Brahe Hansen, Andelsslagteriet.

MARIAGER.
Formand: Arthur Hvilsted, Mægler Rudbech Larsen.
Kasserer: S. Nielsen, Dommerkontoret.

MARIBO.
Formand: Reinhold Sørensen, Søndergade 33.
Kasserer: H. F. K. Rahbek, Villa »Ly«.

MIDDELFART.
Formand: Chr. Tvermose, Villa »Sunds«, Strandvejen.
Kasserer: N. Eistrup, Søndergade 53.

NAKSKOV.
Formand: A. Hansen, Nakskov komm. Administrationskontor.
Kasserer: J. L. Hesselgreen, Nr. Boulevard 32.

NIBE.
Formand: G. Eising, Crome & Goldschmidt.
Kasserer: Werner Rosenmeyer, Thomas Larsen.

NORDBANE-AFDELINGEN (Lyngby, Holte, Birkerød og Gentofte).
Formand: H. Struve, Lundtoftevej, Lyngby.
Kasserer: P. Nielsen, Hovedgaden 76 1, Lyngby.

NYBORG.
Formand: Theodor Andersen, Kongegade 20.
Kasserer: M. Johansen, Mellemgade 5 1.

NYKØBING F.
Formand: O. Kloch, Jernbanevej 18 1.
Kasserer: Agnes Pedersen, Strandvej 5.

NYKØBING M.
Formand: And. Olesen, Nørrebro 61.
Kasserer: C. Emil Paulsen, Kirketorvet.

NYKØBING S.
Formand: Axel Rasmussen, Købmand Oluf Lausen.
Kasserer: Karen Henriksen, Kommunekontoret.

NYSTED.
Formand: E. Laursen, Købmand Tommerup.
Kasserer: Samme.

NÆSTVED.
Formand: Bernh. Rasmussen Sydsjællandsk Jernforretning A/S.
Kasserer: Poul Hemmingsen, Godthaabs Allé 26.

ODDER.
Formand: Charles Pedersen, Centralmagasinet.
Kasserer: Chr. A. Jensen, Bog- & Papircentralen.

ODENSE.
Formand: Carl Foverskov, Vesterg. 78. Tlf. 2012. Priv. Tlf. 2616.
Kasserer: Samme.
Central-Afd.: Formand: W. Knudsen, Kongensgade 31 C.
Kolonial-Afd.: Formand: Poul Gersig, Fisketorvet 9.
Kontor-Afd.: Formand: Georg Andersen, Frederiksens Allé 39 Fruens Bøge.
Manufaktur-Afd.: Formand: Aage Hansen, Pariserbasaren.

PRÆSTØ.
Formand: Chr. Staugaard, Kbmd. J. P. Thomsen.
Kasserer: Johs. Geert Jensen, Hans Olsens Eftf.

RANDERS.
Formand: Viggo Ludvigsen, H. K. M. F., Fabriksstr. 10. Tlf. 2045.
Kasserer: Samme

RIBE.
Formand: Chr. Boldt, Kbmd. Oulund.
Kasserer: Mathias Lorentzen, Varehuset.

RINGE.
Formand: Valborg Hansen, Vett & Wessel.
Kasserer: Samme.

RINGKØBING.
Formand: M. Gundesen, Tværvej 8 1.
Kasserer: Aage Eriksen, Strandgade.

RINGSTED.
Formand: Vilh. Nielsen, Køgevej 10.
Kasserer: E. Klitsøe, Jernstøberiet.

ROSKILDE.
Formand: Knud D. Andersen, Algade 2.
Kasserer: Evald Mathiasen, Jernbanegade 63 3 th.

RØDBY.
Formand: Chr. Hansen, H. C. Hovmann.
Kasserer: Ove Rasmussen, A. G. Larsen.

SAKSKØBING.
Formand: Jesper Christensen, P. Hansen.
Kasserer: Marie Rasmussen, A. Green.

SAMSØ.
Formand: Ole Jørgen Kjeldmand, Fru Rasmussen, Ballen pr. Koldby.
Kasserer: August Nielsen, Onsbjerg. Telf. 145 b.

SILKEBORG.
Formand: Alf. Jacobsen, Nationalf. Sanatorium.
Kasserer: Peter Thomsen, Aagade 38.

SKANDERBORG.
Formand: Johs. Christoffersen, Adelgade 121.
Kasserer: H. C. Johansen, Nørregade 8.

SKELSKØR.
Formand: C. Olsen, Politikontoret.
Kasserer G. Chr. Rath, H. Hansen & Søn.

SKERN-TARM.
Formand: L. Krusborg, Skern.
Kasserer: Helge Nielsen, Tarm.

SKIVE.
Formand: Chr. Andersen, Sagfører Niels Pedersen.
Kasserer: Axel V. R. Fischer, A/S I. D. Koopmann.

SLAGELSE.
Formand: George Nielsen, St. Mikkelsgade 16 3.
Kasserer: P. Jensen, Nansensgade 2.

SORØ.
Formand: Magnus Holm, Absalonsgade 6.
Kasserer: Georg Hansen, Absalonsgade 3 1.

STEGE.
Formand: Peder Ryberg, »Delta«.
Kasserer: Samme.

STOREHEDINGE.
Formand: L. A. Jørgensen, Chr. Richter.
Kasserer: Chr. Staugaard, Chr. Richter.

STRUER.
Formand: Axel Larsen, Slagteriet.
Kasserer: Fr. V. Rasmussen, Slagteriet. Post Box 16.

STUBBEKØBING.
Formand: Paul Dehn, Nielsen & Co.
Kasserer: H. C. Nielsen, E. J. Bassøe.

SVENDBORG.
Formand: N. Grumløse, Ørkilsgade 4 1.
Kasserer: E. Smith, Dronningholmsvej 49.

SØNDERBORG.
Formand: P. Gerthsen, Mølbygade 2.
Kasserer: M. Jepsen, Raadhustorvet 3.

THISTED.
Formand: Johs. Jensen, Dr. Louisesgade 10. Telefon 542.
Kasserer: Laur. Jensen, Storegade 24.

TOFTLUND.
Formand: Hans Christiansen, Købm. Ullerup.
Kasserer: Svend Amtorp, Politikontoret.

TØNDER.
Formand: Fr. Bjerning, Strucks Allé 23

TØRRING.
Formand: Sigvald Petersen, J. Hauge.
Kasserer: Frk. Kastberg, Crome & Goldschmidt.

VARDE.
Formand: Vald. Andersen, Crome & Goldschmidt.
Kasserer: Louis Brüel, Boghandler Winther.

VEJEN.
Formand: P. Fisker, Nørregade 49 1.
Kasserer: P. H. Boye, Søndergade 1.

VEJLE.
Formand: C. Drostrup, Nørregade 5. Telef. 1203.
Kasserer: A. Hamburg, Vejle. Telef. 1419.

VIBORG.
Formand: H. Barlyng, Mathiasgade 90. Telf. 1000.
Kasserer: Helmer Olsen, Fredensgade 42. Tlf. 1001.

VINDERUP.
Formand: Th. Jensen, E. Eiersted.
Kasserer: Vilh. Antonsen, P. Mikkelsen.

VORDINGBORG.
Formand: Otto Jensen, Oringe pr. Vordingborg.
Kasserer: Frk. A. Nielsen, Schous Sæbehus.

ØSTVENDSYSSEL (Dronninglund, Dybvad m. fl. Byer).
Formand: Johan Lindstrøm, F. C. Christensen, Dronninglund.
Kasserer: Axel H. Christensen, Dronninglund.

HOVEDBESTYRELSEN.

Forretningsfører, Borgerrepræsentant **Jens Johansen**, Gl. Kongevej 6 3, B.
Hovedkasserer **Julius Hansen** (Viceforretningsfører), Gl. Kongevej 6 3, B.
Kontormedhjælper **Viggo Pedersen**, Værnedamsvej 8, Mezz., V.
Borgerrepræsentant, Fuldmægtig **Peter Wraae**, Sundholmsvej 53, S.
Isenkrammedhjælper **Chr. Skjolding**, Søndergade 21, St., B.
Borgmester, Fuldmægtig **A. Andreasen**, Torvet 1, Hjørring.
Forretningsfører **Martin Pedersen**, Østergade 9, Nykøbing F.
Kontormedhjælper **Henry Fotterlein**, Gl. Kongevej 6 3, B.
Bankassistent **Gustav Pedersen**, Nørregade 53, Aarhus.
Forretningsfører **Svend Rosendal**, Stormgade 1, Aalborg.
Kommuneassistent **Victor Jensen**, Ny Havnegade 57, Horsens.
Afdelingschef **Peder Nørgaard**, Rud. Berghsgade 9, Str.
Repræsentant **Georg Hintze**, Erløvvej 18, Haderslev.
Kontormedhjælper **Axel Jensen**, Spanien 9, Aarhus.
Forretningsbestyrer **C. Drostrup**, Nørregade 5, Vejle.

REPRÆSENTANTSKABET.

København:
Kr. Kristensen, Værnedamsvej 8, Mezz., V.
Jørgen Alexandersen, Tycho Brahes Allé 31 2, S.
Hj. Larsen, Thorsgades Forlængelse 109, L.
V. Staunsager, Solsikkevej, Brønshøj.
A. D. Hanriksen, Studiestræde 15 4, K.
S. Schaumberg Madsen, Blaagaardsgade 11, N.

Jylland:
N. C. Nielsen, Frederiksgade 56, Kolding.
Carl Knudsen, Falstersgade 15, Aarhus.
C. C. Knudsen, Herning.
Th. Hansen, Bredgade 18 2, Aalborg.
A. Elvig, Nørrehus, Frederikshavn.
Johs. Petersen, Ingerslev Plads 5 2, Aarhus.
Sten Vandborg, Aaboulevarden 7, Horsens.
A. Olesen, Nørrebro 61, Nykøbing M.

Fyn:
Carl Foverskov, Vestergade 78, Odense.
P. M. Berg, Østergade 45 1, Middelfart.

Sjælland:
Holger Eriksen, Socialdemokraten, Næstved.
Harald Pedersen, Arbejdernes Fællesorg., Helsinger.
Johs. L. Hasselgreen, Nr. Boulevard 32, Nakskov.
Elna Brødthagen, Nobelstræde 7, Nykøbing F.

REVISORER.

Peder Nørgaard, Rud. Berghsgade 9, Str.
Willy Carlsen, Guldbergsgade 113, N.

Udgivet af Centralorganisationen. — Ansvarsh. Red. **Jens Johansen**, Gl. Kongevej 6, Kbhvn. B. — **Jensen & Rønager**, Dr. Tværg. 9, Kbhvn K.

DANSK HANDELS- OG KONTORMEDHJÆLPER TIDENDE

ORGAN · FOR · CENTRALORGANISATIONEN · AF · DANSKE HANDELS- OG KONTORMEDHJÆLPERFORENINGER

No. 3 | 1. MARTS 1921 | 21de AARGANG

INDHOLD:

SIGNALÆNDRING

PRISNIVEAUET

STREJKEN HOS A/S TH. LOSE & CO.

BEVAR MEDLEMSSKABET

RETSMEDHJÆLPERNES RESIGNATION

ARBEJDSTIDSKOMMISSIONENS BETÆNKNING I.

PERSONALETS INTERESSEKONTOR

FRA CENTRALLEDELSEN

VOR NØDSTEDTE KOLLEGA

CONTO PRO DIVERSI

KONFLIKTER

FRA CENTRALORGANISATIONEN

FOR ETHVERT MEDLEM

Betal Kontingentet ved første Opkrævning. Restancer over 2 Maaneder medfører Sletning.

Ved Flytning skal dette meddeles Kassereren i den By, der forlades, og ved Ankomsten til den nye Plads skal De straks melde Dem til den stedlige Afdelings Kasserer.

Under Militærtjeneste skal De blive staaende som Medlem i den Afdeling, De ved Indkaldelsen var Medlem af.

Ved Opsigelse maa De straks henvende Dem til Afdelingen af Hensyn til Understøttelse og eventuel Pladsanvisning.

Modtag ikke en Opsigelse paa mindre end 14 Dage til den 1. i en Maaned.

Opsig ikke Deres Plads uden forud at have konfereret med Afdelingen derom.

Ønsker De optaget Forhandlinger med Deres Firma om Løn- og Arbejdsvilkaar, henvend Dem da først til Afdelingsformanden om Sagen.

Sørg for at faa Deres Kolleger i Firmaet organiserede, men forsøm ikke Deres Arbejde under Bestræbelserne herfor, da dette let giver Anledning til Uoverensstemmelser.

Naar Lønforhandling er indledet, maa Personalet ikke modtage noget Tilbud fra Firmaet, uden først at konferere med Organisationen derom.

Gør Dem klart, at Opgivelsen af en paabegyndt Sag er en Svækkelse af Organisationens Position.

Vær forberedt paa, at selv en uskyldig udseende Sag kan udvikle sig til Konflikt, og regn paa Forhaand med Muligheden af at maatte sætte Deres Plads ind for en Sags Gennemførelse.

Svigt aldrig Deres Kammerater, selv om De personlig kan faa Fordel deraf.

Husk, at Sammenhold gør stærk og tænk paa, at hele Organisationen staar bag Dem i Arbejdet.

Vær altid i Overensstemmelse med Organisationen og ret Dem altid efter de Bestemmelser, som dens ansvarlige Ledelse træffer, selv om dette ikke falder i Traad med Deres Opfattelse, thi husk, at disse Beslutninger maa træffes under Hensyn til hele Organisationens Tarv.

Overhold disse Regler punktlig.

Benyt nedenstaaende Indmeldelseskort.

Skriv tydeligt! Helst med Blæk!

Jeg indmelder mig herved fra / 19 at regne *i Centralorganisationen af danske Handels- og Kontormedhjælperforeninger og Handels- og Kontormedhjælpernes Arbejdsløshedskasse i Danmark* gennem

.....*Afdeling.*

Fulde Navn: .....

Adresse: .....

Ansat hos: .....

Opholdskommune: .....

Branche: ..... *Stilling:* .....

Født / $\frac{18}{19}$. **Hvis Lærling, da udlært den** / **19**

Almindelig Underskrift: .....

Hvor Afdeling ikke findes, kan Kortet sendes direkte til *Centralorganisationens Hovedkontor, Kbhvn. B.*, der da foretager alt fornødent.

Skriv tydeligt! Helst med Blæk!

Jeg indmelder mig herved fra / 19 at regne i *Centralorganisationen af danske Handels- og Kontormedhjælperforeninger og Handels- og Kontormedhjælpernes Arbejdsløshedskasse i Danmark* gennem

.....*Afdeling.*

Fulde Navn: .....

Adresse: .....

Ansat hos: .....

Opholdskommune: .....

Branche: ..... *Stilling* .....

Født / $\frac{18}{19}$. **Hvis Lærling, da udlært den** / **19**

Almindelig Underskrift: .....

Hvor Afdeling ikke findes, kan Kortet sendes direkte til *Centralorganisationens Hovedkontor, Kbhvn. B.*, der da foretager alt fornødent.

Adresse-Fortegnelse.

Centralorganisationens Hovedkontor: København B., Gl. Kongevej 68. Kontortid 9—5. Lørdag 9—2.

Telefoner: 8143 og 12143. Telegr.- Adr.: Medhjælperstand. Girokonto 843.
Forretningsfører: Jens Johansen. Privat: Flensborggade 401. Telefon Vester 4171.
Hovedkasserer: Julius Hansen. Privat: Vigerslev Torvevej 24, St.
Sekretærer: Harald Heie, Vigerslev Allé 130, Valby. Tlf. Valby 1105 x. Henry Fetterlein. Privat: Sofievej 144, V.

D. H. K. M. T. Redaktør: Jens Johansen, København B., Gl. Kongevej 68. Telefoner 8143 og 12143.
Ekspedition: Hovedkontoret, København B., Gl. Kongevej 68. Telefoner 8143 og 12143.

AGITATIONSUDVALGENE: København: Viggo Pedersen, Værnedamsvej 8, V. Telef. 13336.
Fyn: Carl Foverskov, Vestergade 78, Odense. Telef. 2012.
Nørrejylland: Gustav Pedersen, Nørregade 53, Aarhus. Telef. 3866.
Sjælland: Harald Pedersen, Arb. Fællesorg., Helsingør. Telef. 375.
Sønderjylland: Georg Hintze, Erløvvej 18, Haderslev.

AABENRAA.
Formand: P. Petersen, Købm. Hoffgaard.
Kasserer: G. Petersen, Nørreport 21.

AALBORG-NØRRESUNDBY.
Formand: Svend Rosendal, Stormgade 1. Aalborg. Tlf. 3375.
Kasserer: Samme.
Central: Formand: Aage E. Langkilde, M. M. Schultz. Jfr. Anegade.
Kolonial: Formand: Chr. Jørgensen, Osterbro 581.
Kontor: Formand: Th. Hansen, Bredegade 182. Telef. 3336.
Manufaktur: Formand: Jens Christensen, Fredericiagade 9.

AARHUS.
Formand: Gustav Pedersen, Nørregade 53. Telf. 3866.
Kasserer: Samme.
Central: Formand: M. Kornmaaler, Dr. Margrethesvej 23.
Isenkram: Formand: Carl Laulund, Bissensgade 62.
Kolonial: Formand: Søren Andersen, Spanien 11.
Kommunale Kontormedhjælpere: Formand: H. W. Andersen, de Mezasvej 7, Stuen.
Kontor: Formand: Gustav Pedersen, Nørregade 53.
Manufaktur: Formand: Hother V. Petersen, C. C. Andersen, St. Torv.

AARS-AALESTRUP.
Formand: Aug. Nielsen, Petersens Hotel, Aalestrup.
Kasserer: Samme.

AARUP.
Formand: P. L. Petersen, Aarup.
Kasserer: Samme.

ASSENS.
Formand: Ludvig Møller, Ny Adelgade 39.
Kasserer: Samme.

BOGENSE.
Formand: Søren Agermose, Bogense.
Kasserer: A. V. Petersen, Hotellet.

BORNHOLM.
Formand: Ejnar Pedersen, St. Torvegade, Rønne.
Kasserer: Estrid Kyhn, Økonomien, Rønne.

BRANDE.
Formand: O. Madsen, Købmand Hansen.
Kasserer: M. Husum, Brande.

BRØNDERSLEV.
Formand: Buch Nielsen, Gravensgade 23.
Kasserer: Emil Sørensen, Bredgade.

EBELTOFT.
Formand: Marinus Thaaning, Kbmd. Poulsen.
Kasserer: Gunnar Bischoff, Kbmd. Poulsen.

EIBY.
Formand: Holger Hansen, Eiby.
Kasserer: Samme.

ESBJERG.
Formand: Lauritz Godsted, Skolegade 12. Telef. 1120.
Kasserer: Samme.

FAABORG.
Formand: Aage Jensen, Vestergade 1.
Kasserer: Henning Thomsen, Fr. v. Hemme.

FAKSE.
Formand: Anna Ørbæk, Sæbehuset.
Kasserer: Samme.

FJERRITSLEV.
Formand: K. O. Kristensen, Fjerritslev Brugsforening.
Kasserer: Chr. Møller, J. Brandi.

FREDERICIA.
Formand: Søren Møller, Kongensstræde 75.
Kasserer: Hugo Rømhild, Sdr. Voldgade 9.

FREDERIKSHAVN.
Formand: Chr. Madsen, Voldgade 6.
Kasserer: Andreas Petersen, Asylgade 3.

FREDERIKSSUND.
Formand: H. Chr. Hansen, Fru Christoffersens Pensionat.
Kasserer: Samme.

FREDERIKSVÆRK.
Formand: P. Norby Nielsen, Nørregade.
Kasserer: A. Vinge, Banken.

GRAASTEN.
Formand: Hans Hansen, Torvet 3.
Kasserer: Chr. Lorentzen, Købmand Chr. Andersen.

GRENAA.
Formand: A. R. Andersen, Lillegade 35.
Kasserer: S. Bager, Dampvæveriet.

GRINDSTED.
Formand: S. Georg Petersen, Isenkr. Chr. Præstgaard.
Kasserer: Einar Boysen, Steffen Lunding.

HADERSLEV.
Formand: Georg Hintze, Erløvvej 18.
Kasserer: Andr. Freund, Kasernen 18.

HADSUND.
Formand: Johs. Sørensen, Carl E. Christensen.
Kasserer: Laura Larsen, Manufakturhandler L. Faber.

HAMMEL.
Formand: P. Jespersen, Svineslagteriet.
Kasserer: Carl Olesen, Dansk Textil Udsalg.

HASLEV.
Formand: Honoré Jensen, Tinghuset.
Kasserer: C. Christensen, Alf. Grenaa.

HELSINGE.
Formand: A. Stendrup, Ferd. Larsen.
Kasserer: Helga Larsen, Postkontoret.

HELSINGØR.
Formand: Harald Pedersen, Arbejdernes Fællesorg. Tlf. 375.
Kasserer: P. Jensen, Fællesforretningen.

HERNING.
Formand: A. Spanggaard, Cityhus, Fonnesbechgade.
Kasserer: Kirstine Therkelsen, Smedegade 1.

HILLERØD.
Formand: P. Petersen, Kbmd. Melskens.
Kasserer: Chr. Berg Petersen, Løngangsgade 24, Nyhuse.

HJØRRING.
Formand: H. Hein, Nørreallé 5.
Kasserer: W. Larsen, Korsgade 81.

HOBRO.
Formand: Vald. Willumsen, Adelgade 75.
Kasserer: M. J. Sonneby, Bakkely.

HOLBÆK.
Formand: V. Lundbjerg, Ahlgade 55.
Kasserer: Samme.

HOLSTEBRO.
Formand: K. Mosel, R. Færch.
Kasserer: Paul P. Sørensen, Brdr. Bøggild.

HOLSTED.
Formand: Bankassistent Jes Larsen.
Kasserer: Samme.

HORSENS.
Formand: Viktor Jensen, Ny Havnegade 57. Telef. 1152.
Kasserer: Chr. Bjørslev, Fredensgade 2. Telef. 1436.

KALLUNDBORG.
Formand: Johs. Egeberg, Lundevej 11. Tlf. 189.
Kasserer: Margrethe Rasmussen, Lundevej 31.

KJELLERUP.
Formand: A. Nielsen, Ulstrup.
Kasserer: Samme.

KOLDING.
Formand: Axel L. Lorensen, Jernbanegade 48. Telf. 842.
Kasserer: Samme.

KORSØR.
Formand: Kristoffer Nielsen, Jul. Guldmanns Eftf.
Kasserer: Chr. Sørensen, Algade 24.

KØBENHAVN.
Formand: Viggo Pedersen, Værnedamsvej 8, Mezz. Telef. 13336. Tr. paa Kontoret: Kl. 11—1 og Mandag 7—8.
Kasserer: Aage Mathiasen, Værnedamsvej 8, Mezz., V. Tr. paa Kontoret: Kl. 1—3 og Torsdag 7—8.
Bog- og Papirmedhj.-Afd.: Formand: O. Juul Rendil, Skotterupgade 92, L. Tr. paa Kontoret: Tirsdag 8—9.
Central-Afd.: Formand: Hj. Larsen, Thorsgades Forlængelse 1092, L. Telef. Taga 1697 x. Tr. paa Kontoret: Torsdag 8—9.
Cigar- og Tobaksmedhj.-Afd.: Formand: C. G. Christoffersen, Esbern Snaresgade 11, Tr. paa Kontoret: Onsdag 8—9.
Elektr.- og Belysningsmedhj.-Afd.: Formand: Aage Psilander, Bjørnsonsvej 64, Valby. Tr. paa Kontoret: Fredag 8—9.
Forsikringsmedhj.-Afd.: Formand: Jens Nielsen, Brobergsg. 9, C. Tr. paa Kontoret: Torsdag 8—9.
Isenkrammedhj.-Afd.: Formand: Chr. Skjolding, Sønderg. 21, St. B. Telef. Vester 2336 v. Tr. paa Kontoret: Tirsdag 8—9.
Kolonialmedhj.-Afd.: Formand: Kr. Kristensen, Værnedamsvej 8, Mezz., V. Tr. paa Kontoret: Onsdag 8—9.
Kontormedhj.-Afd.: Formand: Viggo Pedersen, Værnedamsvej 8, Mezz., V. Telef. 13336. Tr. paa Kontoret: Mandag 8—9.
Manufakturmedhj.-Afd.: Formand: Hans Christensen, St. Annagade 381, C. Tr. paa Kontoret: Mandag 8—9.
Sæbe- og Parfumerimedhj.-Afd.: Formand: Karen Rasmussen, Aggersborggade 14, Tr. paa Kontoret: Fredag 8—9.

KØGE.
Formand: Frank Jørgensen, Brogade 19.
Kasserer: Marie Nielsen, Dortheavej 4.

LANGELAND.
Kasserer: Chr. Christiansen, Kbmd. Johs. Halvorsen, Rudkøb.
Kasserer: Carlo Mejlsgaard, Kæmnerkontoret.

LEMVIG.
Formand: Harald Christensen, Materialhandelen.
Kasserer: H. J. Smith, Torvet.

LØGSTØR.
Formand: Knud Nygaard, Aistrups Sønner.
Kasserer: Brahe Hansen, Andelsslagteriet.

MARIAGER.
Formand: Arthur Hvilsted, Mægler Rudbech Larsen.
Kasserer: S. Nielsen, Dommerkontoret.

MARIBO.
Formand: Reinhold Sørensen, Søndergade 33.
Kasserer: H. F. K. Rahbek, Villa »Ly«.

MIDDELFART.
Formand: Chr. Tvermose, Villa »Sunds«, Strandvejen.
Kasserer: N. Eistrup, Søndergade 53.

NAKSKOV.
Formand: A. Hansen, Nakskov komm. Administrationskontor.
Kasserer: J. L. Hesselgreen, Nr. Boulevard 32.

NIBE.
Formand: G. Eising, Crome & Goldschmidt.
Kasserer: Werner Rosenmeyer, Thomas Larsen.

NORDBANE-AFDELINGEN (Lyngby, Holte, Birkerød og Gentofte).
Formand: H. Struve, Lundtoftevej, Lyngby.
Kasserer: P. Nielsen, Hovedgaden 761, Lyngby.

NYBORG.
Formand: Theodor Andersen, Kongegade 20.
Kasserer: M. Johansen, Mellemgade 51.

NYKØBING F.
Formand: O. Kloch, Jernbanevej 181.
Kasserer: Agnes Pedersen, Strandvej 5.

NYKØBING M.
Formand: And. Olesen, Nørrebro 61.
Kasserer: C. Emil Paulsen, Kirketorvet.

NYKØBING S.
Formand: Axel Rasmussen, Købmand Oluf Lausen.
Kasserer: Karen Henriksen, Kommunekontoret.

NYSTED.
Formand: E. Laursen, Købmand Tommerup.
Kasserer: Samme.

NÆSTVED.
Formand: Bernh. Rasmussen Sydsjællandsk Jernforretning A/S.
Kasserer: Poul Hemmingsen, Godthaabs Allé 26.

ODDER.
Formand: Charles Pedersen, Centralmagasinet.
Kasserer: Chr. A. Jensen, Bog- & Papircentralen.

ODENSE.
Formand: Carl Foverskov, Vesterg. 78. Tlf. 2012. Priv. Tlf. 2616.
Kasserer: Samme.
Central-Afd.: Formand: W. Knudsen, Kongensgade 31 C.
Kolonial-Afd.: Formand: Poul Gersig, Fisketorvet 9.
Kontor-Afd.: Formand: Georg Andersen, Frederiksens Allé 39, Fruens Bøge.
Manufaktur-Afd.: Formand: Aage Hansen, Pariserbasaren.

PRÆSTØ.
Formand: Chr. Staugaard, Kbmd. J. P. Thomsen.
Kasserer: Johs. Geert Jensen, Hans Olsens Eftf.

RANDERS.
Formand: Viggo Ludvigsen, H. K. M. F., Fabriksstr. 10. Tlf. 2045.
Kasserer: Samme

RIBE.
Formand: Chr. Boldt, Kbmd. Oulund.
Kasserer: Mathias Lorentzen, Varehuset.

RINGE.
Formand: Valborg Hansen, Vett & Wessel.
Kasserer: Samme.

RINGKØBING.
Formand: M. Gundesen, Tværvej 81.
Kasserer: Aage Eriksen, Strandgade.

RINGSTED.
Formand: Vilh. Nielsen, Køgevej 10.
Kasserer: E. Klitsøe, Jernstøberiet.

ROSKILDE.
Formand: Knud D. Andersen, Algade 2.
Kasserer: Evald Mathiasen, Jernbanegade 63 3 th.

RØDBY.
Formand: Holger Jensen, Bogalléen 10.
Kasserer: Ove Rasmussen, A. G. Larsen.

SAKSKØBING.
Formand: Jesper Christensen, P. Hansen.
Kasserer: Marie Rasmussen, A. Green.

SAMSØ.
Formand: Krejberg, Heegaard-Hansen, Onsbjerg pr. Koldby.
Kasserer: August Nielsen, Onsbjerg. Telf. 145 b.

SILKEBORG.
Formand: Alf. Jacobsen, Nationalf. Sanatorium.
Kasserer: Peter Thomsen, Aagade 38.

SKANDERBORG.
Formand: Johs. Christoffersen, Adelgade 121.
Kasserer: H. C. Johansen, Nørregade 8.

SKELSKØR.
Formand: C. Olsen, Politikontoret.
Kasserer G. Chr. Rath, H. Hansen & Søn.

SKERN-TARM.
Formand: L. Krusborg, Skern.
Kasserer: Helge Nielsen, Tarm.

SKIVE.
Formand: Chr. Andersen, Sagfører Niels Pedersen.
Kasserer: Axel V. R. Fischer, A/S I. D. Koopmann.

SLAGELSE.
Formand: George Nielsen, St. Mikkelsgade 163.
Kasserer: P. Jensen, Nansensgade 2.

SORØ.
Formand: Magnus Holm, Absalonsgade 6.
Kasserer: Georg Hansen, Absalonsgade 31.

STEGE.
Formand: Peder Ryberg, »Delta«.
Kasserer: Samme.

STOREHEDINGE.
Formand: G. A. Jørgensen, Chr. Richter.
Kasserer: Chr. Staugaard, Chr. Richter.

STRUER.
Formand: Axel Larsen, Slagteriet.
Kasserer: Fr. V. Rasmussen, Slagteriet. Post Box 16.

STUBBEKØBING.
Formand: Paul Dehn, Nielsen & Co.
Kasserer: H. C. Nielsen, E. J. Bassøe.

SVENDBORG.
Formand: N. Grumløse, Ørkilsgade 41.
Kasserer: E. Smith, Dronningholmsvej 49.

SØNDERBORG.
Formand: P. Gerthsen, Mølbygade 2.
Kasserer: M. Jepsen, Raadhustorvet 3.

THISTED.
Formand: Johs. Jensen, Dr. Louisegade 10. Telefon 542.
Kasserer: Laur. Jensen, Storegade 24.

TOFTLUND.
Formand: Hans Christiansen, Købm. Ullerup.
Kasserer: Svend Amtorp, Politikontoret.

TØNDER.
Formand: Fr. Bjerning, Strucks Allé 23.

TØRRING.
Formand: Sigvald Petersen, J. Hauge.
Kasserer: Frk. Kastberg, Crome & Goldschmidt.

VARDE.
Formand: Vald. Andersen, Crome & Goldschmidt.
Kasserer: Louis Brüel, Boghandler Winther.

VEJEN.
Formand: P. Fisker, Nørregade 491.
Kasserer: P. H. Boye, Søndergade 1.

VEJLE.
Formand: C. Drostrup, Nørregade 5. Telef. 1203.
Kasserer: A. Hamburg, Vejle. Telef. 1419.

VIBORG.
Formand: H. Barlyng, Mathiasgade 90. Telf. 1000.
Kasserer: Helmer Olsen, Fredensgade 42. Tlf. 1001.

VINDERUP.
Formand: Tl. Jensen, E. Eiersted.
Kasserer: Vilh. Antonsen, P. Mikkelsen.

VORDINGBORG.
Formand: Otto Jensen, Oringe pr. Vordingborg.
Kasserer: Frk. A. Nielsen, Schous Sæbehus.

ØSTVENDSYSSEL (Dronninglund, Dybvad m. fl. Byer).
Formand: Johan Lindstrøm, F. C. Christensen, Dronninglund.
Kasserer: Axel H. Christensen, Dronninglund.

HOVEDBESTYRELSEN.

Forretningsfører, Borgerrepræsentant **Jens Johansen**, Gl. Kongevej 63, B.
Hovedkasserer **Julius Hansen** (Viceforretningsfører), Gl. Kongevej 63, B.
Kontormedhjælper **Viggo Pedersen**, Værnedamsvej 8, Mezz., V.
Borgerrepræsentant, Fuldmægtig **Peter Wraae**, Sundholmsvej 53, S.
Isenkrammedhjælper **Chr. Skjolding**, Søndergade 21, St., B.
Borgmester, Fuldmægtig **A. Andreasen**, Torvet 1, Hjørring.
Forretningsfører **Martin Pedersen**, Østergade 9, Nykøbing F.
Kontormedhjælper **Henry Fetterlein**, Gl. Kongevej 63, B.
Bankassistent **Gustav Pedersen**, Nørregade 53, Aarhus.
Forretningsfører **Svend Rosendal**, Stormgade 1, Aalborg.
Kommuneassistent **Victor Jensen**, Ny Havnegade 57, Horsens.
Afdelingschef **Peder Nørgaard**, Rud. Berghsgade 9, Str.
Repræsentant **Georg Hintze**, Erløvvej 18, Haderslev.
Kontormedhjælper **Axel Jensen**, Spanien 9, Aarhus.
Forretningsbestyrer **C. Drostrup**, Nørregade 5, Vejle.

REPRÆSENTANTSKABET.

København:
Kr. Kristensen, Værnedamsvej 8, Mezz., V.
Jørgen Alexandersen, Tycho Brahes Allé 312, S.
Hj. Larsen, Thorsgades Forlængelse 109, L.
V. Staunsager, Solsikkevej, Brønshøj.
A. D. Henriksen, Studiestræde 154, K.
S. Schaumberg Madsen, Blaagaardsgade 11, N.

Jylland:
N. C. Nielsen, Frederiksgade 56, Kolding.
Carl Knudsen, Falstersgade 15, Aarhus.
C. C. Knudsen, Herning.
Th. Hansen, Bredgade 182, Aalborg.
A. Elvig, Nørrehus, Frederikshavn.
Johs. Petersen, Ingerslev Plads 52, Aarhus.
Sten Vandberg, Aaboulevarden 7, Horsens.
A. Olesen, Nørrebro 61, Nykøbing M.

Fyn:
Carl Foverskov, Vestergade 78, Odense.
P. M. Berg, Østergade 451, Middelfart.

Sjælland:
Holger Eriksen, Socialdemokraten, Næstved.
Harald Pedersen, Arbejdernes Fællesorg., Helsingør.
Johs. L. Hesselgreen, Nr. Boulevard 32, Nakskov.
Elna Brodthagen, Nobelstræde 7, Nykøbing F.

REVISORER.

Peder Nørgaard, Rud. Berghsgade 9, Str.
Willy Carlsen, Guldbergsgade 113, N.

Udgivet af Centralorganisationen. — Ansvarsh. Red. **Jens Johansen**, Gl. Kongevej 6, Kbhvn. B. — **Jensen & Rønager**, Dr. Tværg. 9, Kbhvn K.

DANSK HANDELS- OG KONTORMEDHJÆLPER TIDENDE

ORGAN · FOR · CENTRALORGANISATIONEN · AF · DANSKE HANDELS- OG KONTORMEDHJÆLPERFORENINGER

No. 4 | 1. APRIL 1921 | 21de AARGANG

INDHOLD:

LOCKOUT

DANSK PRINCIPALFORENING OG DE KOLLEKTIVE OVERENSKOMSTER

VOR STANDS PARIA

DEN FASTE VOLDGIFTSRET

KREDSMØDER FOR AFDELINGERNES TILLIDSMÆND

HOVEDBESTYRELSESMØDET

„KØBMANDSHVILE"

INDTÆGTSFORVALTNING

DE KOMMUNALE VALG

VOR NØDSTEDTE KOLLEGA

CONTO PRO DIVERSI

KONFLIKTER

FRA CENTRALORGANISATIONEN

FOR ETHVERT MEDLEM

Betal Kontingentet ved første Opkrævning. Restancer over 2 Maaneder medfører Sletning.

Ved Flytning skal dette meddeles Kassereren i den By, der forlades, og ved Ankomsten til den nye Plads skal De straks melde Dem til den stedlige Afdelings Kasserer.

Under Militærtjeneste skal De blive staaende som Medlem i den Afdeling, De ved Indkaldelsen var Medlem af.

Ved Opsigelse maa De straks henvende Dem til Afdelingen af Hensyn til Understøttelse og eventuel Pladsanvisning.

Modtag ikke en Opsigelse paa mindre end 14 Dage til den 1. i en Maaned.

Opsig ikke Deres Plads uden forud at have konfereret med Afdelingen derom.

Ønsker De optaget Forhandlinger med Deres Firma om Løn- og Arbejdsvilkaar, henvend Dem da først til Afdelingsformanden om Sagen.

Sørg for at faa Deres Kolleger i Firmaet organiserede, men forsøm ikke Deres Arbejde under Bestræbelserne herfor, da dette let giver Anledning til Uoverensstemmelser.

Naar Lønforhandling er indledet, maa Personalet ikke modtage noget Tilbud fra Firmaet, uden først at konferere med Organisationen derom.

Gør Dem klart, at Opgivelsen af en paabegyndt Sag er en Svækkelse af Organisationens Position.

Vær forberedt paa, at selv en uskyldig udseende Sag kan udvikle sig til Konflikt, og regn paa Forhaand med Muligheden af at maatte sætte Deres Plads ind for en Sags Gennemførelse.

Svigt aldrig Deres Kammerater, selv om De personlig kan faa Fordel deraf.

Husk, at Sammenhold gør stærk og tænk paa, at hele Organisationen staar bag Dem i Arbejdet.

Vær altid i Overensstemmelse med Organisationen og ret Dem altid efter de Bestemmelser, som dens ansvarlige Ledelse træffer, selv om dette ikke falder i Traad med Deres Opfattelse, thi husk, at disse Beslutninger maa træffes under Hensyn til hele Organisationens Tarv.

Overhold disse Regler punktlig.

Benyt nedenstaaende Indmeldelseskort.

Skriv tydeligt! Helst med Blæk!

Jeg indmelder mig herved fra / 19 at regne i *Centralorganisationen af danske Handels- og Kontormedhjælperforeninger og Handels- og Kontormedhjælpernes Arbejdsløshedskasse i Danmark* gennem

..... *Afdeling.*

Fulde Navn: .....

Adresse: .....

Ansat hos: .....

Opholdskommune: .....

Branche: ..... *Stilling:* .....

Født / $\frac{18}{19}$. **Hvis Lærling, da udlært den** / 19

Almindelig Underskrift: .....

Hvor Afdeling ikke findes, kan Kortet sendes direkte til *Centralorganisationens Hovedkontor, Kbhvn. B.*, der da foretager alt fornødent.

Skriv tydeligt! Helst med Blæk!

Jeg indmelder mig herved fra / 19 at regne i *Centralorganisationen af danske Handels- og Kontormedhjælperforeninger og Handels- og Kontormedhjælpernes Arbejdsløshedskasse i Danmark* gennem

..... *Afdeling.*

Fulde Navn: .....

Adresse: .....

Ansat hos: .....

Opholdskommune: .....

Branche: ..... *Stilling* .....

Født / $\frac{18}{19}$. **Hvis Lærling, da udlært den** / 19

Almindelig Underskrift: .....

Hvor Afdeling ikke findes, kan Kortet sendes direkte til *Centralorganisationens Hovedkontor, Kbhvn. B.*, der da foretager alt fornødent.

Adresse-Fortegnelse.

Centralorganisationens Hovedkontor: København B., Gl. Kongevej 63. Kontortid 9—5. Lørdag 9—2.

Telefoner: 8143 og 12143. Telegr.- Adr.: Medhjælperstand. Girokonto 843.
Forretningsfører: Jens Johansen. Privat: Flensborggade 401. Telefon Vester 4171.
Hovedkasserer: Julius Hansen. Privat: Vigerslev Torvevej 24, St.
Sekretærer: Harald Heie, Vigerslev Allé 130, Valby. Tlf. Valby 1105 x. Henry Fetterlein. Privat: Sofievej 141, V.

D. H. K. M. T. Redaktør: Jens Johansen, København B., Gl. Kongevej 63. Telefoner 8143 og 12143.
Ekspedition: Hovedkontoret, København B., Gl. Kongevej 63. Telefoner 8143 og 12143.

AGITATIONSUDVALGENE: København: Viggo Pedersen, Værnedamsvej 8, V. Telef. 13336.
Fyn: Carl Foverskov, Vestergade 78, Odense. Telef. 2012.
Nørrejylland: Gustav Pedersen, Nørregade 53, Aarhus. Telef. 3866.
Sjælland: Harald Pedersen, Arb. Fællesorg., Helsingør. Telef. 375.
Sønderjylland: Georg Hintze, Erløvvej 18, Haderslev.

AABENRAA.
Formand: P. Petersen, Købm. Hoffgaard.
Kasserer: G. Petersen, Nørreport 21.

AALBORG-NØRRESUNDBY.
Formand: Svend Rosendal, Stormgade 1, Aalborg. Tlf. 3375.
Kasserer: Samme.
Central: Formand: Aage E. Langkilde, M. M. Schultz, Jfr. Anegade.
Kolonial: Formand: Chr. Jørgensen, Østerbro 581.
Kontor: Formand: Th. Hansen, Bredegade 182. Telef. 3336.
Manufaktur: Formand: Jens Christensen, Fredericiagade 9.

AARHUS.
Formand: Gustav Pedersen, Nørregade 53. Telf. 3866.
Kasserer: Samme.
Central: Formand: M. Kornmaaler, Dr. Margrethesvej 23.
Isenkram: Formand: Carl Laulund, Bissensgade 62.
Kolonial: Formand: Søren Andersen, Spanien 11.
Kommunale Kontormedhjælpere: Formand: H. W. Andersen, de Mezasvej 7, Stuen.
Kontor: Formand: Gustav Pedersen, Nørregade 53.
Manufaktur: Formand: Hother V. Petersen, C. C. Andersen, St. Torv.

AARS-AALESTRUP.
Formand: Aug. Nielsen, Petersens Hotel, Aalestrup.
Kasserer: Samme.

AARUP.
Formand: P. L. Petersen, Aarup.
Kasserer: Samme.

ASSENS.
Formand: Ludvig Møller, Ny Adelgade 39.
Kasserer: Samme.

BOGENSE.
Formand: Søren Agermose, Bogense.
Kasserer: A. V. Petersen, Hotellet.

BORNHOLM.
Formand: Ejnar Pedersen, St. Torvegade, Rønne.
Kasserer: Estrid Kyhn, Økonomien, Rønne.

BRANDE.
Formand: O. Madsen, Købmand Hansen.
Kasserer: M. Husum, Brande.

BRØNDERSLEV.
Formand: Buch Nielsen, Gravensgade 23.
Kasserer: Emil Sørensen, Bredgade.

EBELTOFT.
Formand: Marinus Thaaning, Kbmd. Poulsen.
Kasserer: Gunnar Bischoff, Kbmd. Poulsen.

EIBY.
Formand: Holger Hansen, Eiby.
Kasserer: Samme.

ESBJERG.
Formand: Lauritz Godsted, Skolegade 12. Telef. 1120.
Kasserer: Samme.

FAABORG.
Formand: Aage Jensen, Vestergade 1.
Kasserer: Henning Thomsen, Fr. v. Hemme.

FAKSE.
Formand: Anna Ørbæk, Sæbehuset.
Kasserer: Samme.

FJERRITSLEV.
Formand: Chr. Møller, J. Brandi.
Kasserer: Samme.

FREDERICIA.
Formand: Søren Møller, Kongensstræde 75.
Kasserer: Hugo Rømhild, Sdr. Voldgade 9.

FREDERIKSHAVN.
Formand: Chr. Madsen, Voldgade 6.
Kasserer: Andreas Petersen, Asylgade 3.

FREDERIKSSUND.
Formand: Knud H. B. Olsen, Villa »Vort Hjem«.
Kasserer: Chr. Christensen, Østergade, Post Restant.

FREDERIKSVÆRK.
Formand: P. Norby Nielsen, Nørregade.
Kasserer: Olaf Larsen, Parallelvej.

GRAASTEN.
Formand: Hans Hansen, Torvet 3.
Kasserer: Chr. Lorentzen, Købmand Chr. Andersen.

GRENAA.
Formand: J. Jessen, Momme & Secher.
Kasserer: S. Bager, Dampvæveriet.

GRINDSTED.
Formand: S. Georg Petersen, Isenkr. Chr. Præstgaard.
Kasserer: Einar Boysen, Steffen Lunding.

HADERSLEV.
Formand: Georg Hintze, Erløvvej 18.
Kasserer: Andr. Freund, Kasernen 18.

HADSUND.
Formand: Johs. Sørensen, Carl E. Christensen.
Kasserer: Laura Larsen, Manufakturhandler L. Faber.

HAMMEL.
Formand: P. Jespersen, Svineslagteriet.
Kasserer: Carl Olesen, Dansk Textil Udsalg.

HASLEV.
Formand: Honoré Jensen, Tinghuset.
Kasserer: Winther Knudsen, Læderhandelen.

HELSINGE.
Formand: A. Stendrup, Ferd. Larsen.
Kasserer: Carl Larsen, A/S P. C. Christensens Eftf.

HELSINGØR.
Formand: Harald Pedersen, Arbejdernes Fællesorg. Tlf. 375.
Kasserer: P. Jensen, Fællesforretningen.

HERNING.
Formand: Magnus Christensen, Østergade 29.
Kasserer: Kirstine Therkelsen, Smedegade 1.

HILLERØD.
Formand: P. Petersen, Kbmd. Melskens.
Kasserer: Chr. Berg Petersen, Løngangsgade 24, Nyhuse.

HJØRRING.
Formand: H. Hein, Nørreallé 5.
Kasserer: W. Larsen, Korsgade 81.

HOBRO.
Formand: Vald. Willumsen, Adelgade 75.
Kasserer: M. J. Sonneby, Bakkely.

HOLBÆK.
Formand: V. Lundbjerg, Ahlgade 55.
Kasserer: Samme.

HOLSTEBRO.
Formand: K. Mosel, R. Færch.
Kasserer: Paul P. Sørensen, Brdr. Bøggild.

HOLSTED.
Formand: Bankassistent Jes Larsen.
Kasserer: Samme.

HORSENS.
Formand: Viktor Jensen, Ny Havnegade 57. Telef. 1152.
Kasserer: Chr. Bjørslev, Fredensgade 2. Telef. 1436.

KALLUNDBORG.
Formand: Johs. Egeberg, Lundevej 11. Tlf. 189.
Kasserer: Margrethe Rasmussen, Lundevej 31.

KJELLERUP.
Formand: A. Nielsen, Ulstrup.
Kasserer: Samme.

KOLDING.
Formand: Axel L. Lorensen, Jernbanegade 48. Telf. 842.
Kasserer: Samme.

KORSØR.
Formand: Kristoffer Nielsen, Jul. Guldmanns Eftf.
Kasserer: Chr. Sørensen, Algade 24.

KØBENHAVN.
Formand: Viggo Pedersen, Værnedamsvej 8, Mezz. Telef. 13336. Tr. paa Kontoret: Kl. 11—1 og Mandag 7—8.
Kasserer: Aage Mathiasen, Værnedamsvej 8, Mezz., V. Tr. paa Kontoret: Kl. 1—3 og Torsdag 7—8.
Bog- og Papirmedhj.-Afd.: Formand: O. Juul Rendil, Skotterupgade 92, L. Tr. paa Kontoret: Tirsdag 8—9.
Central-Afd.: Formand: Hj. Larsen, Thorsgades Forlængelse 1092, L. Telef. Taga 1697 x. Tr. paa Kontoret: Torsdag 8—9.
Cigar- og Tobaksmedhj.-Afd.: Formand: C. G. Christoffersen, Esbern Snaresgade 11. Tr. paa Kontoret: Onsdag 8—9.
Elektr.- og Belysningsmedhj.-Afd.: Formand: Cornelius Dirchsen, Nordlandsgade 124, S. Tr. paa Kontoret: Fredag 8—9.
Forsikringsmedhj.-Afd.: Formand: Jens Nielsen, Brobergsg. 9, C. Tr. paa Kontoret: Torsdag 8—9.
Isenkrammedhj.-Afd.: Formand: Chr. Skjolding, Sønderg. 21, St. B. Telef. Vester 2336 v. Tr. paa Kontoret: Tirsdag 8—9.
Kolonialmedhj.-Afd.: Formand: Kr. Kristensen, Værnedamsvej 8, Mezz., V. Tr. paa Kontoret: Onsdag 8—9.
Kontormedhj.-Afd.: Formand: Viggo Pedersen, Værnedamsvej 8, Mezz., V. Telef. 13336. Tr. paa Kontoret: Mandag 8—9.
Manufakturmedhj.-Afd.: Formand: Hans Christensen, St. Annagade 381, C. Tr. paa Kontoret: Mandag 8—9.
Sæbe- og Parfumerimedhj.-Afd.: Formand: Karen Rasmussen, Aggersborggade 14. Tr. paa Kontoret: Fredag 8—9.

KØGE.
Formand: Frank Jørgensen, Brogade 19.
Kasserer: Marie Nielsen, Dortheavej 4.

LANGELAND.
Kasserer: Chr. Christiansen, Kbmd. Johs. Halvorsen, Rudkøb.
Kasserer: Carlo Mejlsgaard, Kæmnerkontoret.

LEMVIG.
Formand: Harald Christensen, Materialhandelen.
Kasserer: H. J. Smith, Torvet.

LØGSTØR.
Formand: Knud Nygaard, Aistrups Sønner.
Kasserer: Brahe Hansen, Andelsslagteriet.

MARIAGER.
Formand: Arthur Hvilsted, Mægler Rudbech Larsen.
Kasserer: S. Nielsen, Dommerkontoret.

MARIBO.
Formand: Reinhold Sørensen, Søndergade 33.
Kasserer: H. F. K. Rahbek, Villa »Ly«.

MIDDELFART.
Formand: Chr. Tvermose, Villa »Sunds«, Strandvejen.
Kasserer: N. Eistrup, Søndergade 53.

NAKSKOV.
Formand: A. Hansen, Nakskov komm. Administrationskontor. Telf. 194 (Privat Telf. 773).
Kasserer: J. L. Hesselgreen, Nr. Boulevard 32. Foreningens Pensionatslokaler, Telf. 160. Træffes som Regel fra 12—1 og 5—6.

NIBE.
Formand: G. Eising, Crome & Goldschmidt.
Kasserer: Werner Rosenmeyer, Thomas Larsen.

NORDBANE-AFDELINGEN (Lyngby, Holte, Birkerød og Gentofte).
Formand: H. Struve, Lundtoftevej, Lyngby.
Kasserer: P. Nielsen, Hovedgaden 76 1, Lyngby.

NYBORG.
Formand: Theodor Andersen, Kongegade 20.
Kasserer: M. Johansen, Mellemgade 5 1.

NYKØBING F.
Formand: O. S. Kloch, Thorsensvej 23.
Kasserer: Agnes Pedersen, Strandvej 5.

NYKØBING M.
Formand: And. Olesen, Nørrebro 61.
Kasserer: C. Emil Paulsen, Kirketorvet.

NYKØBING S.
Formand: Axel Rasmussen, Købmand Oluf Lausen.
Kasserer: Karen Henriksen, Kommunekontoret.

NYSTED.
Formand: E. Laursen, Købmand Tommerup.
Kasserer: Samme.

NÆSTVED.
Formand: Bernh. Rasmussen Sydsjællandsk Jernforretning A/S.
Kasserer: Poul Hemmingsen, Godthaabs Allé 26.

ODDER.
Formand: Charles Pedersen, Centralmagasinet.
Kasserer: Samme.

ODENSE.
Formand: Carl Foverskov, Vesterg. 78. Tlf. 2012. Priv. Tlf. 2616.
Kasserer: Samme.
Central-Afd.: Formand: W. Knudsen, Kongensgade 31 C.
Kolonial-Afd.: Formand: Poul Gersig, Fisketorvet 9.
Kontor-Afd.: Formand: Georg Andersen, Lindeallé 62.
Fruens Bøge.
Manufaktur-Afd.: Formand: Aage Hansen, Pariserbasaren.

PRÆSTØ.
Formand: Chr. Staugaard, Kbmd. J. P. Thomsen.
Kasserer: Johs. Geert Jensen, Hans Olsens Eftf.

RANDERS.
Formand: Viggo Ludvigsen, H. K. M. F., Fabriksstr. 10. Tlf. 2045.
Kasserer: Samme

RIBE.
Formand: Chr. Boldt, Kbmd. Oulund.
Kasserer: Mathias Lorentzen, Sønderport.

RINGE.
Formand: Valborg Hansen, Vett & Wessel.
Kasserer: Samme.

RINGKØBING.
Formand: M. Gundesen, Tværvej 8 1.
Kasserer: Aage Eriksen, Strandgade.

RINGSTED.
Formand: C. J. Christensen, Ringsted Bank.
Kasserer: Estrid Læssøe, »Alliance«.

ROSKILDE.
Formand: Knud D. Andersen, Algade 2.
Kasserer: Evald Mathiasen, Jernbanegade 63 3 th.

RØDBY.
Formand: Holger Jensen, Bogalléen 10.
Kasserer: Ove Rasmussen, A. G. Larsen.

SAKSKØBING.
Formand: Jesper Christensen, P. Hansen.
Kasserer: Marie Rasmussen, A. Green.

SAMSØ.
Formand: Aage Krejberg, Heegaard-Hansen, Onsbjerg pr. Koldby.
Kasserer: August Nielsen, Onsbjerg. Telf. 145 b.

SILKEBORG.
Formand: Alf. Jacobsen, Nationalf. Sanatorium.
Kasserer: Peter Thomsen, Aagade 38.

SKANDERBORG.
Formand: Johs. Christoffersen, Adelgade 121.
Kasserer: H. C. Johansen, Nørregade 8.

SKELSKØR.
Formand: C. Olsen, Politikontoret.
Kasserer G. Chr. Rath, H. Hansen & Søn.

SKERN-TARM.
Formand: L. Krusborg, Skern.
Kasserer: Helge Nielsen, Tarm.

SKIVE.
Formand: Axel V. R. Fischer, A/S I. D. Koopmann.
Kasserer: Samme.

SLAGELSE.
Formand: George Nielsen, St. Mikkelsgade 16 3.
Kasserer: P. Jensen, Nansensgade 2.

SORØ.
Formand: Magnus Holm, Absalonsgade 6.
Kasserer: Georg Hansen, Absalonsgade 3 1.

STEGE.
Formand: Peder Ryberg, »Delta«.
Kasserer: Samme.

STOREHEDINGE.
Formand: G. A. Jørgensen, Chr. Richter.
Kasserer: Chr. Staugaard, Chr. Richter.

STRUER.
Formand: Axel Larsen, Slagteriet.
Kasserer: Fr. V. Rasmussen, Slagteriet. Post Box 16.

STUBBEKØBING.
Formand: Paul Dehn, Nielsen & Co.
Kasserer: H. C. Nielsen, E. J. Bassøe.

SVENDBORG.
Formand: N. Grumløse, Ørkilsgade 4 1.
Kasserer: E. Smith, Dronningholmsvej 49.

SØNDERBORG.
Formand: P. Jørgensen, Oehlenschlægersgade 6 1.
Kasserer: Willy Christensen, Augustenborg Landevej 67.

THISTED.
Formand: Johs. Jensen, Dr. Louisegade 10. Telefon 542.
Kasserer: Laur. Jensen, Storegade 24.

TOFTLUND.
Formand: Hans Christiansen, Købm. Ullerup.
Kasserer: Svend Amtorp, Politikontoret.

TØNDER.
Formand: Fr. Bjerning, Strucks Allé 23.

TØRRING.
Formand: Sigvald Petersen, J. Hauge.
Kasserer: Frk. Kastberg, Crome & Goldschmidt.

VARDE.
Formand: Vald. Andersen, Crome & Goldschmidt.
Kasserer: Louis Brüel, Boghandler Winther.

VEJEN.
Formand: P. Fisker, Nørregade 49 1.
Kasserer: P. H. Boye, Søndergade 1.

VEJLE.
Formand: C. Drostrup, Nørregade 5. Telef. 1203.
Kasserer: A. Hamburg, Vejle. Telef. 1419.

VIBORG.
Formand: H. Barlyng, Mathiasgade 90. Telf. 1000.
Kasserer: Holmer Olsen, Fredensgade 42. Tlf. 1001.

VINDERUP.
Formand: G. Gravesen, Andr. Kjeldsen.
Kasserer: Vilh. Antonsen, P. Mikkelsen.

VORDINGBORG.
Formand: Otto Jensen, Oringe pr. Vordingborg.
Kasserer: Frk. A. Nielsen, Schous Sæbehus.

ØSTVENDSYSSEL (Dronninglund, Dybvad m. fl. Byer).
Formand: Vald. Jensen, Rødbro Schytte, Dybvad.
Kasserer: Chr. Christensen Glinvad, Dybvad.

HOVEDBESTYRELSEN.

Forretningsfører, Borgerrepræsentant **Jens Johansen**, Gl. Kongevej 6 3, B.
Hovedkasserer **Julius Hansen** (Viceforretningsfører), Gl. Kongevej 6 3, B.
Kontormedhjælper **Viggo Pedersen**, Værnedamsvej 8, Mezz., V.
Borgerrepræsentant, Fuldmægtig **Peter Wraae**, Sundholmsvej 53, S.
Isenkrammedhjælper **Chr. Skjolding**, Søndergade 21, St., B.
Borgmester, Fuldmægtig **A. Andreasen**, Torvet 1, Hjørring.
Kontormedhjælper **Henry Fetterlein**, Gl. Kongevej 6 3, B.
Bankassistent **Gustav Pedersen**, Nørregade 53, Aarhus.
Forretningsfører **Svend Rosendal**, Stormgade 1, Aalborg.
Kommuneassistent **Victor Jensen**, Ny Havnegade 57, Horsens.
Afdelingschef **Peder Nørgaard**, Rud. Berghsgade 9, Str.
Repræsentant **Georg Hintze**, Erløvvej 18, Haderslev.
Kontormedhjælper **Axel Jensen**, Spanien 9, Aarhus.
Forretningsbestyrer **C. Drostrup**, Nørregade 5, Vejle.
Bogholder **Harald Pedersen**, Arb. Fællesorganisation, Helsingør.

REPRÆSENTANTSKABET.

København:
Kr. Kristensen, Værnedamsvej 8, Mezz., V.
Jørgen Alexandersen, Tycho Brahes Allé 31 2, S.
Hj. Larsen, Thorsgades Forlængelse 109, L.
V. Staunsager, Solsikkevej, Brønshøj.
A. D. Henriksen, Studiestræde 15 4, K.
S. Schaumberg Madsen, Blaagaardsgade 11, N.

Jylland:
N. C. Nielsen, Frederiksgade 56, Kolding.
Carl Knudsen, Falstersgade 15, Aarhus.
C. C. Knudsen, Herning.
Th. Hansen, Bredgade 18 2, Aalborg.
A. Elvig, Nørrehus, Frederikshavn.
Johs. Petersen, Ingerslev Plads 5 2, Aarhus.
Sten Vandberg, Aaboulevarden 7, Horsens.
A. Olesen, Nørrebro 61, Nykøbing M.

Fyn:
Carl Foverskov, Vestergade 78, Odense.
P. M. Berg, Østergade 45 1, Middelfart.

Sjælland:
Holger Eriksen, Socialdemokraten, Næstved.
Harald Pedersen, Arbejdernes Fællesorg., Helsingør.
Johs. L. Hesselgreen, Nr. Boulevard 32, Nakskov.
Elna Brodthagen, Nobelstræde 7, Nykøbing F.

REVISORER.

Peder Nørgaard, Rud. Berghsgade 9, Str.
Willy Carlsen, Guldbergsgade 113, N.

Udgivet af Centralorganisationen. — Ansvarsh. Red. **Jens Johansen**, Gl. Kongevej 6, Kbhvn. B. — **Jensen & Rønager**, Dr. Tværg. 9, Kbhvn K.

DANSK HANDELS- OG KONTORMEDHJÆLPER TIDENDE

ORGAN · FOR · CENTRALORGANISATIONEN · AF · DANSKE HANDELS- OG KONTORMEDHJÆLPERFORENINGER

No. 5 | 1. MAJ 1921 | 21de AARGANG

INDHOLD:

BRUD PAA HOVEDOVERENSKOMSTEN

OVERENSKOMSTFORHOLDENE

DEN FASTE VOLDGIFTSRET

DEN FAGLIGE SITUATION

KREDSMØDERNE

FORHOLDENE PAA A/S NORDISKE KABEL- OG TRAADFABRIKER, MIDDELFART

FRA VOR CENTRALLEDELSE

LÆRLINGELOVENS REVISION

CONTO PRO DIVERSI

KONFLIKTER

FRA CENTRALORGANISATIONEN

FOR ETHVERT MEDLEM

Betal Kontingentet ved første Opkrævning. Restancer over 2 Maaneder medfører Sletning.

Ved Flytning skal dette meddeles Kassereren i den By, der forlades, og ved Ankomsten til den nye Plads skal De straks melde Dem til den stedlige Afdelings Kasserer.

Under Militærtjeneste skal De blive staaende som Medlem i den Afdeling, De ved Indkaldelsen var Medlem af.

Ved Opsigelse maa De straks henvende Dem til Afdelingen af Hensyn til Understøttelse og eventuel Pladsanvisning.

Modtag ikke en Opsigelse paa mindre end 14 Dage til den 1. i en Maaned.

Opsig ikke Deres Plads uden forud at have konfereret med Afdelingen derom.

Ønsker De optaget Forhandlinger med Deres Firma om Løn- og Arbejdsvilkaar, henvend Dem da først til Afdelingsformanden om Sagen.

Sørg for at faa Deres Kolleger i Firmaet organiserede, men forsøm ikke Deres Arbejde under Bestræbelserne herfor, da dette let giver Anledning til Uoverensstemmelser.

Naar Lønforhandling er indledet, maa Personalet ikke modtage noget Tilbud fra Firmaet, uden først at konferere med Organisationen derom.

Gør Dem klart, at Opgivelsen af en paabegyndt Sag er en Svækkelse af Organisationens Position.

Vær forberedt paa, at selv en uskyldig udseende Sag kan udvikle sig til Konflikt, og regn paa Forhaand med Muligheden af at maatte sætte Deres Plads ind for en Sags Gennemførelse.

Svigt aldrig Deres Kammerater, selv om De personlig kan faa Fordel deraf.

Husk, at Sammenhold gør stærk og tænk paa, at hele Organisationen staar bag Dem i Arbejdet.

Vær altid i Overensstemmelse med Organisationen og ret Dem altid efter de Bestemmelser, som dens ansvarlige Ledelse træffer, selv om dette ikke falder i Traad med Deres Opfattelse, thi husk, at disse Beslutninger maa træffes under Hensyn til hele Organisationens Tarv.

Overhold disse Regler punktlig.

Benyt nedenstaaende Indmeldelseskort.

Skriv tydeligt! Helst med Blæk!

Jeg indmelder mig herved fra / 19 at regne i *Centralorganisationen af danske Handels- og Kontormedhjælperforeninger og Handels- og Kontormedhjælpernes Arbejdsløshedskasse i Danmark* gennem

..... *Afdeling.*

Fulde Navn: .....

Adresse .....

Ansat hos: .....

Opholdskommune: .....

Branche: ..... *Stilling:* .....

Født / $\frac{18}{19}$. Hvis Lærling, da udlært den / 19

Almindelig Underskrift: .....

Hvor Afdeling ikke findes, kan Kortet sendes direkte til *Centralorganisationens Hovedkontor, Kbhvn. B.*, der da foretager alt fornødent.

Skriv tydeligt! Helst med Blæk!

Jeg indmelder mig herved fra / 19 at regne i *Centralorganisationen af danske Handels- og Kontormedhjælperforeninger og Handels- og Kontormedhjælpernes Arbejdsløshedskasse i Danmark* gennem

..... *Afdeling.*

Fulde Navn .....

Adresse: .....

Ansat hos: .....

Opholdskommune: .....

Branche: ..... *Stilling* .....

Født / $\frac{18}{19}$. Hvis Lærling, da udlært den / 19

Almindelig Underskrift: .....

Hvor Afdeling ikke findes, kan Kortet sendes direkte til *Centralorganisationens Hovedkontor, Kbhvn. B.*, der da foretager alt fornødent.

Adresse-Fortegnelse.

Centralorganisationens Hovedkontor: København B., Gl. Kongevej 63, Kontortid 9—5. Lørdag 9—2.

Telefoner: 8143 og 12143. Telegr.- Adr.: Medhjælperstand. Girokonto 843.
Forretningsfører: Jens Johansen. Privat: Flensborggade 401. Telefon Vester 4171.
Hovedkasserer: Julius Hansen. Privat: Vigerslev Torvevej 24, St.
Sekretærer: Harald Heie, Vigerslev Allé 130, Valby. Tlf. Valby 1105 x. Henry Fetterlein. Privat: Sofievej 144, V.

D. H. K. M. T. Redaktør: Jens Johansen, København B., Gl. Kongevej 63. Telefoner 8143 og 12143.
Ekspedition: Hovedkontoret, København B., Gl. Kongevej 63. Telefoner 8143 og 12143.

AGITATIONSUDVALGENE: København: Viggo Pedersen, Værnedamsvej 8, V. Telef. 13336.
Fyn: Carl Foverskov, Vestergade 78, Odense. Telef. 2012.
Nørrejylland: Gustav Pedersen, Nørregade 53, Aarhus. Telef. 3866.
Sjælland: Harald Pedersen, Arb. Fællesorg., Helsingør. Telef. 375.
Sønderjylland: Georg Hintze, Erløvvej 18, Haderslev.

AABENRAA.
Formand: P. Petersen, Købm. Hoffgaard.
Kasserer: G. Petersen, Nørreport 21.

AALBORG-NØRRESUNDBY.
Formand: Svend Rosendal, Stormgade 1, Aalborg. Tlf. 3375.
Kasserer: Samme.
Central: Formand: Aage E. Langkilde, M. M. Schultz. Jfr. Anegade.
Kolonial: Formand: Chr. Jørgensen, Østerbro 581.
Kontor: Formand: Th. Hansen, Bredegade 182. Telef. 3386.
Manufaktur: Formand: Jens Christensen, Fredericiagade 9.

AARHUS.
Formand: Gustav Pedersen, Nørregade 53. Telf. 3866.
Kasserer: Samme.
Central: Formand: M. Kornmaaler, Dr. Margrethesvej 23.
Isenkram: Formand: Tage Gothenborg, Kolonien »Skovvangen«, Skovvangsvej.
Kolonial: Formand: Søren Andersen, Spanien 11.
Kommunale Kontormedhjælpere: Formand: H. W. Andersen, de Mezasvej 7, Stuen.
Kontor: Formand: Gustav Pedersen, Nørregade 53.
Manufaktur: Formand: Hother V. Petersen C. C. Andersen, St. Torv.

AARS-AALESTRUP.
Formand: Aug. Nielsen, Petersens Hotel, Aalestrup.
Kasserer: Samme.

AARUP.
Formand: P. L. Petersen, Aarup.
Kasserer: Samme.

ASSENS.
Formand: L. J. Christiansen, Hans Lausen.
Kasserer: Samme.

BOGENSE.
Formand: Søren Agermose, Bogense.
Kasserer: A. V. Petersen, Hotellet.

BORNHOLM.
Formand: Ejnar Pedersen, St. Torvegade, Rønne.
Kasserer: Estrid Kyhn, Økonomien, Rønne.

BRANDE.
Formand: O. Madsen, Købmand Hansen.
Kasserer: Jens Nørskov, Brande Brugsforening.

BRØNDERSLEV.
Formand: Buch Nielsen, Gravensgade 23.
Kasserer: Emil Sørensen, Bredgade.

EBELTOFT.
Formand: Marinus Thaaning, Kbmd. Poulsen.
Kasserer: Gunnar Bischoff, Kbmd. Poulsen.

EIBY.
Formand: Holger Hansen, Eiby.
Kasserer: Samme.

ESBJERG.
Formand: Lauritz Godsted, Skolegade 12. Telef. 1120.
Kasserer: Samme.

FAABORG.
Formand: Aage Jensen, Vestergade 1.
Kasserer: Frøken Rambo, Østergade 30.

FAKSE.
Formand: Anna Ørbæk, Sæbehuset.
Kasserer: Samme.

FJERRITSLEV.
Formand: E. Jensen, Brugsforeningen.
Kasserer: E. M. P. Bach, Dansk Bekl. Magasin.

FREDERICIA.
Formand: Peter H. Hansen, Prinsessegade 261.
Kasserer: Søren Møller, Prinsessegade 261.

FREDERIKSHAVN.
Formand: A. Løvig, Visbergsgade 18.
Kasserer: Andreas Petersen, Asylgade 3.

FREDERIKSSUND.
Formand: Knud H. B. Olsen, Villa »Vort Hjem«.
Kasserer: Chr. Christensen, Østergade, Post Restant.

FREDERIKSVÆRK.
Formand: P. Norby Nielsen, Nørregade.
Kasserer: Olaf Larsen, Parallelvej.

GRAASTEN.
Formand: Hans Hansen, Torvet 3.
Kasserer: Chr. Lorentzen, Købmand Chr. Andersen.

GRENAA.
Formand: S. Bager, Dampvaskeriet.
Kasserer: Samme.

GRINDSTED.
Formand: S. Georg Petersen, Isenkr. Chr. Præstgaard.
Kasserer: Einar Boysen, Steffen Lunding.

HADERSLEV.
Formand: Georg Hintze, Erløvvej 18.
Kasserer: Andr. Freund, Kasernen 18.

HADSUND.
Formand: Johs. Sørensen, Carl E. Christensen.
Kasserer: Laura Larsen, Manufakturhandler L. Faber.

HAMMEL.
Formand: P. Jespersen, Svineslagteriet.
Kasserer: Carl Olesen, Dansk Textil Udsalg.

HASLEV.
Formand: Honoré Jensen, Tinghuset.
Kasserer: Winther Knudsen, Læderhandelen.

HELSINGE.
Formand: A. Stendrup, Ferd. Larsen.
Kasserer: Carl Larsen, A/S P. C. Christensens Eftf.

HELSINGØR.
Formand: Harald Pedersen, Arbejdernes Fællesorg. Tlf. 375.
Kasserer: P. Jensen, Fællesforretningen.

HERNING.
Formand: Magnus Christensen, Østergade 29.
Kasserer: Kirstine Therkelsen, Smedegade 1.

HILLERØD.
Formand: P. Petersen, Kbmd. Melskens.
Kasserer: Chr. Berg Petersen, Løngangsgade 24, Nyhuse.

HJØRRING.
Formand: H. Hein, Nørreallé 5.
Kasserer: W. Larsen, Korsgade 81.

HOBRO.
Formand: Erik Jørgensen, Morellgade 6.
Kasserer: Oscar Nielsen, Vestergade 16.

HOLBÆK.
Formand: V. Lundbjerg, Ahlgade 55.
Kasserer: Samme.

HOLSTEBRO.
Formand: K. Mosel, R. Færch.
Kasserer: Paul P. Sørensen, Brdr. Bøggild.

HOLSTED.
Formand: Bankassistent Jes Larsen.
Kasserer: Samme.

HORSENS.
Formand: Viktor Jensen, Ny Havnegade 57. Telef. 1152.
Kasserer: Chr. Bjørslev, Fredensgade 2. Telef. 1436.

KALLUNDBORG.
Formand: E. V. Ryletke, Købm. P. Skafte.
Kasserer: Rich. V. Olsen, Maskinhdl. Schmidt, Petersminde.

KJELLERUP.
Formand: A. Nielsen, Ulstrup.
Kasserer: Samme.

KOLDING.
Formand: Axel L. Lorensen, Jernbanegade 48. Telf. 842.
Kasserer: Samme.

KORSØR.
Formand: Kristoffer Nielsen, Jul. Guldmanns Eftf.
Kasserer: Chr. Sørensen, Algade 24.

KØBENHAVN.
Formand: Viggo Pedersen, Værnedamsvej 8, Mezz. Telef. 13336. Tr. paa Kontoret: Kl. 11—1 og Mandag 7—8.
Bog- og Papirmedhj.-Afd.: Formand: O. Juul Rendil, Skotterupgade 92, L. Tr. paa Kontoret: Tirsdag 8—9.
Central-Afd.: Formand: Hj. Larsen, Thorsgades Forlængelse 1092, L. Telef. Taga 1697 x. Tr. paa Kontoret: Torsdag 8—9.
Cigar- og Tobaksmedhj.-Afd.: Formand: C. G. Christoffersen, Esbern Snaresgade 11. Tr. paa Kontoret: Onsdag 8—9.
Elektr.- og Belysningsmedhj.,Afd.: Formand: Cornelius Dirchsen, Nordlandsgade 124, S. Tr. paa Kontoret: Fredag 8—9.
Forsikringsmedhj.-Afd.: Formand: Jens Nielsen, Brobergsg. 9, C. Tr. paa Kontoret: Torsdag 8—9.
Isenkrammedhj.-Afd.: Formand: Chr. Skjolding, Sønderg. 21, St. B. Telef. Vester 2336 v. Tr. paa Kontoret: Tirsdag 8—9.
Kolonialmedhj.-Afd.: Formand: Kr. Kristensen, Værnedamsvej 8, Mezz., V. Tr. paa Kontoret: Onsdag 8—9.
Kontormedhj.-Afd.: Formand: Viggo Pedersen, Værnedamsvej 8, Mezz., V. Telef. 13336. Tr. paa Kontoret: Mandag 8—9.
Manufakturmedhj.-Afd.: Formand: Hans Christensen, St. Annagade 381, C. Tr. paa Kontoret: Mandag 8—9.
Sæbe- og Parfumerimedhj.-Afd.: Formand: Karen Rasmussen, Aggersborggade 14. Tr. paa Kontoret: Fredag 8—9.

KØGE.
Formand: Frank Jørgensen, Brogade 19.
Kasserer: Marie Nielsen, Dortheavej 4.

LANGELAND.
Kasserer: Chr. Christiansen, Kbmd. Johs. Halvorsen, Rudkøb.
Kasserer: Carlo Mejlsgaard, Kæmnerkontoret.

LEMVIG.
Formand: Harald Christensen, Materialhandelen.
Kasserer: H. J. Smith, Torvet.

LØGSTØR.
Formand: Knud Nygaard, Aistrups Sønner.
Kasserer: Brahe Hansen, Andelsslagteriet.

MARIAGER.
Formand: Arthur Hvilsted, Mægler Rudbech Larsen.
Kasserer: S. Nielsen, Dommerkontoret.

MARIBO.
Formand: S. G. Sandstrøm, Garver Paulsen.
Kasserer: Chr. Ringsing, Skelstrup pr. Maribo.

MIDDELFART.
Formand: Th. Møller, J. Wiboltt:
Kasserer: J. P. Laustsen, Frederiksgade.

NAKSKOV.
Formand: A. Hansen, Nakskov komm. Administrationskontor. Telf. 194 (Privat Telf. 773).
Kasserer: J. L. Hesselgreen, Nr. Boulevard 32, Foreningens Pensionatslokaler, Telf. 160. Træffes som Regel fra 12—1 og 5—6.

NIBE.
Formand: G. Eising, Crome & Goldschmidt.
Kasserer: Werner Rosenmeyer, Thomas Larsen.

NORDBANE-AFDELINGEN (Lyngby, Holte, Birkerød og Gentofte).
Formand: H. Struve, Lundtoftevej, Lyngby.
Kasserer: P. Nielsen, Hovedgaden 76 1, Lyngby.

NYBORG.
Formand: Henrik Bøving Andersen, Østergade 5.
Kasserer: M. Johansen, Mellemgade 5 1.

NYKØBING F.
Formand: O. S. Kloch, Thorsensvej 23.
Kasserer: Agnes Pedersen, Strandvej 5.

NYKØBING M.
Formand: And. Olesen, Nørrebro 61.
Kasserer: M. Sørensen, Brugsforeningen.

NYKØBING S.
Formand: Axel Rasmussen, Købmand Oluf Lausen.
Kasserer: Karen Henriksen, Kommunekontoret.

NYSTED.
Formand: Otto Jensen, Købmand Tommerup.
Kasserer: Samme.

NÆSTVED.
Formand: Bernh. Rasmussen Sydsjællandsk Jernforretning A/S.
Kasserer: Poul Hemmingsen, Godthaabs Allé 26.

ODDER.
Formand: Charles Pedersen, Centralmagasinet.
Kasserer: Samme.

ODENSE.
Formand: Carl Foverskov, Vesterg. 78. Tlf. 2012. Priv. Tlf. 2616.
Kasserer: Samme.
Central-Afd.: Formand: W. Knudsen, Kongensgade 31 C.
Kolonial-Afd.: Formand: Poul Gersig, Fisketorvet 9.
Kontor-Afd.: Formand: Georg Andersen, Lindeallé 62.
Fruens Bøge.
Manufaktur-Afd.: Formand: Aage Hansen, Pariserbasaren.

PRÆSTØ.
Formand: Chr. Staugaard, Kbmd. J. P. Thomsen.
Kasserer: Johs. Geert Jensen, Hans Olsens Eftf.

RANDERS.
Formand: Viggo Ludvigsen, H. K. M. F., Fabriksstr. 10. Tlf. 2045.
Kasserer: Samme

RIBE.
Formand: Mathia Lorentzen, Sønderport.
Kasserer: Samme.

RINGE.
Formand: Valborg Hansen, Vett & Wessel.
Kasserer: Samme.

RINGKØBING.
Formand: M. Gundesen, Tværvej 8 1.
Kasserer: Aage Eriksen, Strandgade.

RINGSTED.
Formand: C. J. Christensen, Sct. Knudsgade 23 1.
Kasserer: Estrid Læssøe, »Alliance«.

ROSKILDE.
Formand: Knud D. Andersen, Algade 2.
Kasserer: Evald Mathiasen, Jernbanegade 63 3 th.

RØDBY.
Formand: Holger Jensen, Bogalléen 10.
Kasserer: Ove Rasmussen, A. G. Larsen.

SAKSKØBING.
Formand: Jesper Christensen, P. Hansen.
Kasserer: Marie Rasmussen, A. Green.

SAMSØ.
Formand: Aage Krejberg, Heegaard-Hansen, Onsbjerg pr. Koldby.
Kasserer: August Nielsen, Onsbjerg. Telf. 145 b.

SILKEBORG.
Formand: Alf. Jacobsen, Nationalf. Sanatorium.
Kasserer: Peter Thomsen, Aagade 38.

SKANDERBORG.
Formand: Johs. Christoffersen, Adelgade 121.
Kasserer: H. C. Johansen, Nørregade 8.

SKELSKØR.
Formand: C. Olsen, Politikontoret.
Kasserer G. Chr. Rath, H. Hansen & Son.

SKERN-TARM.
Formand: L. Krusborg, Skern.
Kasserer: Wagner Rasmussen, J. A. Petersen, Østergade.

SKIVE.
Formand: Peter Hansen, Købmand E. Ringmacher.
Kasserer: Axel R. Fischer, A/S I. D. Koopmann.

SLAGELSE.
Formand: George Nielsen, St. Mikkelsgade 16 3.
Kasserer: P. Jensen, Nansensgade 2.

SORØ.
Formand: Magnus Holm, Priorgade 3.
Kasserer: B. A. Petersen, Petersen & Jørgensen.

STEGE.
Formand: Peder Ryberg, »Delta«.
Kasserer: Samme.

STOREHEDINGE.
Form. G. A. Jørgensen, Chr. Richter.
Kasserer: J. Torn, Chr. Richter.

STRUER.
Formand: Axel Larsen, Slagteriet.
Kasserer: Fr. V. Rasmussen, Slagteriet. Post Box 16.

STUBBEKØBING.
Formand: H. C. Nielsen, E. J. Bassøe.
Kasserer: Samme.

SVENDBORG.
Formand: R. Petersen, Høje Bøgevej 36.
Kasserer: E. Smith, Dronningholmsvej 49.

SØNDERBORG.
Formand: P. Jørgensen, Oehlenschlægersgade 6 1.
Kasserer: Willy Christensen, Augustenborg Landevej 67.

THISTED.
Formand: Johs. Jensen, Dr. Louisegade 10. Telefon 542.
Kasserer: D. Christiansen, Strandgade 1.

TOFTLUND.
Formand: Hans Christiansen, Købm. Ullerup.
Kasserer: Svend Amtorp, Politikontoret.

TØNDER.
Formand: Fr. Bjerning, Strucks Allé 23.

TØRRING.
Formand: Sigvald Petersen, J. Hauge.
Kasserer: Frk. Kastberg, Crome & Goldschmidt.

VARDE.
Formand: Louis Brüel, Boghandler Winther.
Kasserer: Samme.

VEJEN.
Formand: P. Fisker, Nørregade 49 1.
Kasserer: Samme.

VEJLE.
Formand: C. Drostrup, Nørregade 5. Telef. 1203.
Kasserer: A. Hamburg, Vejle. Telef. 1419.

VIBORG.
Formand: H. Barlyng, Mathiasgade 90. Telf. 1000.
Kasserer Helmer Olsen, Fredensgade 42. Tlf. 1001.

VINDERUP.
Formand: G. Gravesen, Andr. Kjeldsen.
Kasserer: Vilh. Antonsen, P. Mikkelsen.

VORDINGBORG.
Formand: Otto Jensen, Oringe pr. Vordingborg.
Kasserer: Frk. A. Nielsen, Schous Sæbehus.

ØSTVENDSYSSEL (Dronninglund, Dybvad m. fl. Byer).
Formand: Vald. Jensen, Rødbro Schytte, Dybvad.
Kasserer: Chr. Christensen Glinvad, Dybvad.

HOVEDBESTYRELSEN.

Forretningsfører, Borgerrepræsentant **Jens Johansen**, Gl. Kongevej 63, B.
Hovedkasserer **Julius Hansen** (Viceforretningsfører), Gl. Kongevej 63, B.
Kontormedhjælper **Viggo Pedersen**, Værnedamsvej 8, Mezz., V.
Borgerrepræsentant, Fuldmægtig **Peter Wraae**, Sundholmsvej 53, S.
Isenkrammedhjælper **Chr. Skjolding**, Søndergade 21, St., B.
Fuldmægtig **A. Andreasen**, Torvet 1, Hjørring.
Kontormedhjælper **Henry Fetterlein**, Gl. Kongevej 63, B.
Bankassistent **Gustav Pedersen**, Nørregade 53, Aarhus.
Forretningsfører **Svend Rosendal**, Stormgade 1, Aalborg.
Kommuneassistent **Victor Jensen**, Ny Havnegade 57, Horsens.
Afdelingschef **Peder Nørgaard**, Rud. Berghsgade 9, Str.
Repræsentant **Georg Hintze**, Erløvvej 18, Haderslev.
Kontormedhjælper **Axel Jensen**, Spanien 9, Aarhus.
Forretningsbestyrer **C. Drostrup**, Nørregade 5, Vejle.
Bogholder **Harald Pedersen**, Arb. Fællesorganisation, Helsingør.

REPRÆSENTANTSKABET.

København:
Kr. Kristensen, Værnedamsvej 8, Mezz., V.
Jørgen Alexandersen, Tycho Brahes Allé 31 2, S.
Hj. Larsen, Thorsgades Forlængelse 109, L.
V. Staunsager, Solsikkevej, Brønshøj.
A. D. Henriksen, Studiestræde 15 4, K.
S. Schaumberg Madsen, Blaagaardsgade 11, N.

Jylland:
N. C. Nielsen, Frederiksgade 56, Kolding.
Carl Knudsen, Falstersgade 15, Aarhus.
C. C. Knudsen, Herning.
Th. Hansen, Bredgade 18 2, Aalborg.
A. Elvig, Nørrehus, Frederikshavn.
Johs. Petersen, Ingerslev Plads 5 2, Aarhus.
Sten Vandberg, Aaboulevarden 7, Horsens.
A. Olesen, Nørrebro 61, Nykøbing M.

Fyn:
Carl Foverskov, Vestergade 78, Odense.
N. Grumløse, Ørkildsgade 4 1, Svendborg.

Sjælland:
Holger Eriksen, Socialdemokraten, Næstved.
Johs. L. Hesselgreen, Nr. Boulevard 32, Nakskov.
Elna Brodthagen, Nobelstræde 7, Nykøbing F.
A. Hansen, Nakskov komm. Administrationskontor, Nakskov.

REVISORER.

Peder Nørgaard, Rud. Berghsgade 9, Str.
Willy Carlsen, Guldbergsgade 113, N.

Udgivet af Centralorganisationen. — Ansvarsh. Red. **Jens Johansen**, Gl. Kongevej 6, Kbhvn. B. — **Jensen & Rønager**, Dr. Tværg. 9, Kbhvn K.

DANSK HANDELS- OG KONTORMEDHJÆLPER TIDENDE

ORGAN · FOR · CENTRALORGANISATIONEN · AF · DANSKE HANDELS- OG KONTORMEDHJÆLPERFORENINGER

No. 6 | 1. JUNI 1921 | 21de AARGANG

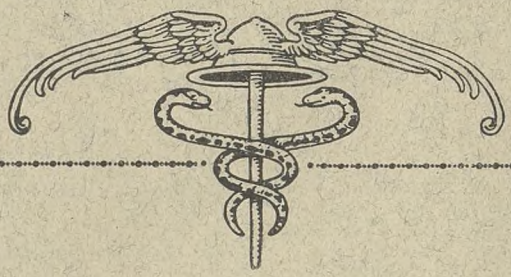

INDHOLD:

1911 - JENS JOHANSEN - 1921

JENS JOHANSEN INTIME

ORGANISATIONSTVANG

OVERENSKOMSTFORHOLDENE

MASKEN FALDER

MANDATNEDLÆGGELSE

INTERNATIONALT RUNDSKUE

GØR DERES PLIGT — KRÆV DERES RET!

HOVEDANMELDELSERNE

CONTO PRO DIVERSI

KONFLIKTER

FRA CENTRALORGANISATIONEN

FOR ETHVERT MEDLEM

Betal Kontingentet ved første Opkrævning. Restancer over 2 Maaneder medfører Sletning.

Ved Flytning skal dette meddeles Kassereren i den By, der forlades, og ved Ankomsten til den nye Plads skal De straks melde Dem til den stedlige Afdelings Kasserer.

Under Militærtjeneste skal De blive staaende som Medlem i den Afdeling, De ved Indkaldelsen var Medlem af.

Ved Opsigelse maa De straks henvende Dem til Afdelingen af Hensyn til Understøttelse og eventuel Pladsanvisning.

Modtag ikke en Opsigelse paa mindre end 14 Dage til den 1. i en Maaned.

Opsig ikke Deres Plads uden forud at have konfereret med Afdelingen derom.

Ønsker De optaget Forhandlinger med Deres Firma om Løn- og Arbejdsvilkaar, henvend Dem da først til Afdelingsformanden om Sagen.

Sørg for at faa Deres Kolleger i Firmaet organiserede, men forsøm ikke Deres Arbejde under Bestræbelserne herfor, da dette let giver Anledning til Uoverensstemmelser.

Naar Lønforhandling er indledet, maa Personalet ikke modtage noget Tilbud fra Firmaet, uden først at konferere med Organisationen derom.

Gør Dem klart, at Opgivelsen af en paabegyndt Sag er en Svækkelse af Organisationens Position.

Vær forberedt paa, at selv en uskyldig udseende Sag kan udvikle sig til Konflikt, og regn paa Forhaand med Muligheden af at maatte sætte Deres Plads ind for en Sags Gennemførelse.

Svigt aldrig Deres Kammerater, selv om De personlig kan faa Fordel deraf.

Husk, at Sammenhold gør stærk og tænk paa, at hele Organisationen staar bag Dem i Arbejdet.

Vær altid i Overensstemmelse med Organisationen og ret Dem altid efter de Bestemmelser, som dens ansvarlige Ledelse træffer, selv om dette ikke falder i Traad med Deres Opfattelse, thi husk, at disse Beslutninger maa træffes under Hensyn til hele Organisationens Tarv.

Overhold disse Regler punktlig.

Benyt nedenstaaende Indmeldelseskort.

Skriv tydeligt! Helst med Blæk!

Jeg indmelder mig herved fra / 19 at regne i *Centralorganisationen af danske Handels- og Kontormedhjælperforeninger og Handels- og Kontormedhjælpernes Arbejdsløshedskasse i Danmark* gennem

..... *Afdeling.*

Fulde Navn: .....

Adresse: .....

Ansat hos: .....

Opholdskommune: .....

Branche: ..... *Stilling:* .....

Født / $\frac{18}{19}$. **Hvis Lærling, da udlært den** / **19**

Almindelig Underskrift: .....

Hvor Afdeling ikke findes, kan Kortet sendes direkte til *Centralorganisationens Hovedkontor, Kbhvn. B.*, der da foretager alt fornødent.

Skriv tydeligt! Helst med Blæk!

Jeg indmelder mig herved fra / 19 at regne i *Centralorganisationen af danske Handels- og Kontormedhjælperforeninger og Handels- og Kontormedhjælpernes Arbejdsløshedskasse i Danmark* gennem

..... *Afdeling.*

Fulde Navn .....

Adresse: .....

Ansat hos: .....

Opholdskommune: .....

Branche: ..... *Stilling* .....

Født / $\frac{18}{19}$. **Hvis Lærling, da udlært den** / **19**

Almindelig Underskrift: .....

Hvor Afdeling ikke findes, kan Kortet sendes direkte til *Centralorganisationens Hovedkontor, Kbhvn. B.*, der da foretager alt fornødent.

Adresse-Fortegnelse.

Centralorganisationens Hovedkontor: København B., Gl. Kongevej 63. Kontortid 9—5. Lørdag 9—2.

Telefoner: 8143 og 12143. Telegr.- Adr.: Medhjælperstand. Girokonto 843.
Forretningsfører: Jens Johansen. Privat: Flensborggade 401. Telefon Vester 4171.
Hovedkasserer: Julius Hansen. Privat: Vigerslev Torvevej 24, St.
Sekretærer: Harald Heie, Vigerslev Allé 130, Valby. Tlf. Valby 1105 x. Henry Fetterlein. Privat: Sofievej 144, V.

D. H. K. M. T. Redaktør: Jens Johansen, København B., Gl. Kongevej 63. Telefoner 8143 og 12143.
Ekspedition: Hovedkontoret, København B., Gl. Kongevej 63. Telefoner 8143 og 12143.

AGITATIONSUDVALGENE: København: Viggo Pedersen, Værnedamsvej 8, V. Telef. 13336.
Fyn: Carl Foverskov, Vestergade 78, Odense. Telef. 2012.
Nørrejylland: Gustav Pedersen, Nørregade 53, Aarhus. Telef. 3866.
Sjælland: Harald Pedersen, Arb. Fællesorg., Helsingør. Telef. 375.
Sønderjylland: Georg Hintze, Erløvvej 18, Hadersiev.

AABENRAA.
Formand: P. Petersen, Købm. Hoffgaard.
Kasserer: G. Petersen, Nørreport 21.

AALBORG-NØRRESUNDBY.
Formand: Svend Rosendal, Stormgade 1, Aalborg. Tlf. 3375.
Kasserer: Samme.
Central: Formand: Aage E. Langkilde, M. M. Schultz, Jfr. Anegade.
Kolonial: Formand: Chr. Jørgensen, Østerbro 581.
Kontor: Formand: Th. Hansen, Bredegade 182. Telef. 3336.
Manufaktur: Formand: Jens Christensen, Fredericiagade 9.

AARHUS.
Formand: Gustav Pedersen, Nørregade 53. Telf. 3866.
Kasserer: Samme.
Central: Formand: M. Kornmaaler, Dr. Margrethesvej 23.
Isenkram: Formand: Tage Gothenborg, Kolonien »Skovvangen«, Skovvangsvej.
Kolonial: Formand: Søren Andersen, Spanien 11.
Kommunale Kontormedhjælpere: Formand: H. W. Andersen, de Mezasvej 7, Stuen.
Kontor: Formand: Gustav Pedersen, Nørregade 53.
Manufaktur: Formand: Hother V. Petersen, C. C. Andersen, St. Torv.

AARS-AALESTRUP.
Formand: Aug. Nielsen, Petersens Hotel, Aalestrup.
Kasserer: Samme.

AARUP.
Formand: P. L. Petersen, Aarup.
Kasserer: Samme.

ASSENS.
Formand: L. J. Christiansen, Hans Lausen.
Kasserer: Samme.

BOGENSE.
Formand: Søren Agermose, Bogense.
Kasserer: A. V. Petersen, Hotellet.

BORNHOLM.
Formand: Ejnar Pedersen, St. Torvegade, Rønne.
Kasserer: C. J. Andersen, Nørregade 12, Rønne.

BRANDE.
Formand: O. Madsen, Købmand Hansen.
Kasserer: Jens Nørskov, Brande Brugsforening.

BRØNDERSLEV.
Formand: Buch Nielsen, Gravensgade 23.
Kasserer: Emil Sørensen, Bredgade.

EBELTOFT.
Formand: M. C. Taaning, Købmand Poulsen.
Kasserer: Gunnar Bischoff, Kbmd. Poulsen.

EIBY.
Formand: Holger Hansen, Eiby.
Kasserer: Samme.

ESBJERG.
Formand: Lauritz Godsted, Skolegade 12. Telef. 1120.
Kasserer: Samme.

FAABORG.
Formand: Aage Jensen, Vestergade 1.
Kasserer: Frøken Ramsbo, Østergade 30.

FAKSE.
Formand: Anna Ørbæk, Sæbehuset.
Kasserer: Samme.

FJERRITSLEV.
Formand: E. Jensen, Brugsforeningen.
Kasserer: E. M. P. Bach, Dansk Bekl. Magasin.

FREDERICIA.
Formand: Peter H. Hansen, Prinsessegade 261.
Kasserer: Søren Møller, Prinsessegade 261.

FREDERIKSHAVN.
Formand: A. Løvig, Visbergsgade 18.
Kasserer: Andreas Petersen, Asylgade 3.

FREDERIKSSUND.
Formand: Knud H. B. Olsen, Villa »Vort Hjem«.
Kasserer: Chr. Christensen, Østergade, Post Restant.

FREDERIKSVÆRK.
Formand: P. Norby Nielsen, Nørregade.
Kasserer: Olaf Larsen, Parallelvej.

GRAASTEN.
Formand: Hans Hansen, Torvet 3.
Kasserer: Chr. Lorentzen, Købmand Chr. Andersen.

GRENAA.
Formand: S. Bager, Dampvæveriet.
Kasserer: Samme.

GRINDSTED.
Formand: S. Georg Petersen, Isenkr. Chr. Præstgaard.
Kasserer: Einar Boysen, Steffen Lunding.

HADERSLEV.
Formand: Georg Hintze, Erløvvej 18.
Kasserer: Andr. Freund, Kasernen 18.

HADSUND.
Formand: Johs. Sørensen, Købmand Frederiksen.
Kasserer: Laura Larsen, Manufakturhandler L. Faber.

HAMMEL.
Formand: P. Jespersen, Svineslagteriet.
Kasserer: Carl Olesen, Dansk Textil Udsalg.

HASLEV.
Formand: Honoré Jensen, Tinghuset.
Kasserer: Winther Knudsen, Læderhandelen.

HELSINGE.
Formand: A. Stendrup, Ferd. Larsen.
Kasserer: Carl Larsen, A/S P. C. Christensens Eftf.

HELSINGØR.
Formand: Harald Pedersen, Arbejdernes Fællesorg. Tlf. 375.
Kasserer: P. Jensen, Fællesforretningen.

HERNING.
Formand: Magnus Christensen, Østergade 29.
Kasserer: Kirstine Therkelsen, Smedegade 1.

HILLERØD.
Formand: P. Petersen, Kbmd. Melskens.
Kasserer: Chr. Berg Petersen, Løngangsgade 2f, Nyhuse.

HJØRRING.
Formand: H. Hein, Nørreallé 5.
Kasserer: P. Vuust, »Varna«, Østre Allé. Tr. Tirsdag Aft. 6½—7½.

HOBRO.
Formand: Erik Jørgensen, Morellgade 6.
Kasserer: Oscar Nielsen, Vestergade 16.

HOLBÆK.
Formand: V. Lundbjerg, Ahlgade 55.
Kasserer: Samme.

HOLSTEBRO.
Formand: K. Mosel, R. Færch.
Kasserer: Paul P. Sørensen, Brdr. Bøggild.

HOLSTED.
Formand: Bankassistent Jes Larsen.
Kasserer: Samme.

HORSENS.
Formand: Viktor Jensen, Ny Havnegade 57. Telef. 1152.
Kasserer: Chr. Bjørslev, Fredensgade 2. Telef. 1436.

KALLUNDBORG.
Formand: E. Rybtke, Købm. P. Skafte.
Kasserer: Rich. V. Olsen, Maskinhdl. Schmidt, Petersminde.

KJELLERUP.
Formand: A. Nielsen, Ulstrup.
Kasserer: Samme.

KOLDING.
Formand: Axel L. Lorensen, Jernbanegade 48. Telf. 842.
Kasserer: Samme.

KORSØR.
Formand: Arno Sørensen-Møller, Revvej 21.
Kasserer: Eli Ankergren, Rolighedsvej.

KØBENHAVN.
Formand: Viggo Pedersen, Værnedamsvej 8, Mezz. Telef. 13336. Tr. paa Kontoret: Kl. 11—1 og Mandag 7—8.
Bog- og Papirmedhj.-Afd.: Formand: O. Juul Rendil, Skotterupgade 92, L. Tr. paa Kontoret: Tirsdag 8—9.
Central-Afd.: Formand: Hj. Larsen, Thorsgades Forlængelse 1092, L. Telef. Taga 1697 x. Tr. paa Kontoret: Torsdag 8—9.
Cigar- og Tobaksmedhj.-Afd.: Formand: C. G. Christoffersen, Esbern Snaresgade 11. Tr. paa Kontoret: Onsdag 8—9.
Elektr.- og Belysningsmedhj.-Afd.: Formand: A. K. Andersen, Sundevedsgade 24. Tr. paa Kontoret: Fredag 8—9.
Forsikringsmedhj.-Afd.: Formand: Jens Nielsen, Brobergsg. 9. C. Tr. paa Kontoret: Torsdag 8—9.
Isenkrammedhj.-Afd.: Formand: Chr. Skjolding, Sønderg. 21, St. B. Telef. Vester 2336 v. Tr. paa Kontoret: Tirsdag 8—9.
Kolonialmedhj.-Afd.: Formand: Kr. Kristensen, Værnedamsvej 8, Mezz., V. Tr. paa Kontoret: Onsdag 8—9.
Kontormedhj.-Afd.: Formand: Viggo Pedersen, Værnedamsvej 8, Mezz., V. Telef. 13336. Tr. paa Kontoret: Mandag 8—9.
Manufakturmedhj.-Afd.: Formand: Hans Christensen, St. Annagade 381, C. Tr. paa Kontoret: Mandag 8—9.
Sæbe- og Parfumerimedhj.-Afd.: Formand: Karen Rasmussen, Aggersborggade 14. Tr. paa Kontoret: Fredag 8—9.

KØGE.
Formand: Frank Jørgensen, Brogade 19.
Kasserer: Marie Nielsen, Dortheavej 4.

LANGELAND.
Kasserer: Chr. Christiansen, Kbmd. Johs. Halvorsen, Rudkøb.
Kasserer: Carlo Mejlsgaard, Kæmnerkontoret.

LEMVIG.
Formand: Harald Christensen, Materialhandelen.
Kasserer: H. J. Smith, Torvet.

LØGSTØR.
Formand: Knud Nygaard, Aistrups Sønner.
Kasserer: Brahe Hansen, Andelsslagteriet.

MARIAGER.
Formand: Niels H. Sørensen, Købmand Nic. Christensen.
Kasserer: H. C. Gregersen, Banken.

MARIBO.
Formand: S. G. Sandstrøm, Vesterbro 25.
Kasserer: Chr. Ringsing, Skelstrup pr. Maribo.

MIDDELFART.
Formand: Th. Møller, J. Wiboltt:
Kasserer: Samme.

NAKSKOV.
Formand: A. Hansen, Nakskov komm. Administrationskontor. Telf. 194 (Privat Telf. 773).
Kasserer: J. L. Hesselgreen, Nr. Boulevard 32, Foreningens Pensionatslokaler, Telf. 160. Træffes som Regel fra 12—1 og 5—6.

NIBE.
Formand: G. Eising, Crome & Goldschmidt.
Kasserer: Werner Rosenmeyer, Thomas Larsen.

NORDBANE-AFDELINGEN (Lyngby, Holte, Birkerød og Gentofte).
Formand: H. Struve, Lundtoftevej, Lyngby.
Kasserer: P. Nielsen, Hovedgaden 76 1, Lyngby.

NYBORG.
Formand: Henrik Bøving Andersen, Østergade 5.
Kasserer: M. Johansen, Mellemgade 5 1.

NYKØBING F.
Formand: O. S. Kloch, Thorsensvej 23.
Kasserer: Agnes Pedersen, Strandvej 5.

NYKØBING M.
Formand: And. Olesen, Nørrebro 61.
Kasserer: M. Sørensen, Brugsforeningen.

NYKØBING S.
Formand: Axel Rasmussen, Købmand Oluf Lausen.
Kasserer: Karen Henriksen, Kommunekontoret.

NYSTED.
Formand: Otto Jensen, Købmand Tommerup.
Kasserer: Samme.

NÆSTVED.
Formand: Bernh. Rasmussen Sydsjællandsk Jernforretning A/S.
Kasserer: Poul Hemmingsen, Godthaabs Allé 26.

ODDER.
Formand: Charles Pedersen, Centralmagasinet.
Kasserer: Samme.

ODENSE.
Formand: Carl Foverskov, Vestergade 78. Tlf. 2012. Priv. Tlf. 2616.
Kasserer: Samme.
Central-Afd.: Formand: A. H. Jørgensen, Læssøegade 39.
Kolonial-Afd.: Formand: Poul Gersig, Fisketorvet 9.
Kontor-Afd.: Formand: Th. Petersen, Ahlmansvej 1.
Manufaktur-Afd.: Formand: Aage Hansen, Pariserbasaren.

PRÆSTØ.
Formand: Chr. Staugaard, Kbmd. J. P. Thomsen.
Kasserer: J. Jacobsen, Hans Olsens Eftf.

RANDERS.
Formand: Viggo Ludvigsen, H. K. M. F., Fabriksstr. 10. Tlf. 2045.
Kasserer: Samme

RIBE.
Formand: Chr. Nielsen, Mellemdammen 466.
Kasserer: Mathia Lorentzen, Sønderport.

RINGE.
Formand: Valborg Hansen, Vett & Wessel.
Kasserer: Samme.

RINGKØBING.
Formand: Carl Langhoff, Kirkevej.
Kasserer: K. Lauridsen, Sagfører Hammersøe.

RINGSTED.
Formand: C. J. Christensen, Sct. Knudsgade 23 1.
Kasserer: Estrid Læssøe, »Alliance«.

ROSKILDE.
Formand: Knud D. Andersen, Algade 2.
Kasserer: Evald Mathiasen, Jernbanegade 63 3 th.

RØDBY.
Formand: Holger Jensen, Bogalléen 10.
Kasserer: Ove Rasmussen, A. G. Larsen.

SAKSKØBING.
Formand: Jesper Christensen, P. Hansen.
Kasserer: Marie Rasmussen, A. Green.

SAMSØ.
Formand: E. A. Jensen, Købmand Jacobsen, Koldby.
Kasserer: Th. Hansen, Ingemann Larsen, Tranebjerg.

SILKEBORG.
Formand: Alf. Jacobsen, Nationalf. Sanatorium.
Kasserer: Peter Thomsen, Aagade 38.

SKANDERBORG.
Formand: E. Sørensen, Skanderborg Brugsforening.
Kasserer: Holger Nielsen, Nørregade 4.

SKELSKØR.
Formand: C. Olsen, Politikontoret.
Kasserer G. Chr. Rath, H. Hansen & Søn.

SKERN-TARM.
Formand: L. Krusborg, Skern.
Kasserer: Wagner Rasmussen, J. A. Petersen, Østergade.

SKIVE.
Formand: Peter Hansen, Købmand E. Ringmacher.
Kasserer: Axel V. R. Fischer, A/S I. D. Koopmann.

SLAGELSE.
Formand: George Nielsen, St. Mikkelsgade 16 3.
Kasserer: P. Jensen, Nansensgade 2.

SORØ.
Formand: Magnus Holm, Priorgade 3.
Kasserer: B. A. Petersen, Petersen & Jørgensen.

STEGE.
Formand: Peder Ryberg, »Delta«.
Kasserer: Samme.

STOREHEDINGE.
Formand: G. A. Jørgensen, Chr. Richter.
Kasserer: J. Torm, Chr. Richter.

STRUER.
Formand: Axel Larsen, Slagteriet.
Kasserer: Fr. V. Rasmussen, Slagteriet. Post Box 16.

STUBBEKØBING.
Formand: H. C. Nielsen, E. J. Bassøe.
Kasserer: Samme.

SVENDBORG.
Formand: R. Petersen, Høje Bøgevej 36.
Kasserer: E. Smith, Dronningholmsvej 49.

SØNDERBORG.
Formand: P. Jørgensen, Oehlenschlægersgade 6 1.
Kasserer: Willy Christensen, Augustenborg Landevej 67.

THISTED.
Formand: Johs. Jensen, Dr. Louisegade 10. Telefon 542.
Kasserer: D. Christiansen, Strandgade 1.

TOFTLUND.
Formand: Hans Christiansen, Købm. Ullerup.
Kasserer: Svend Amtorp, Politikontoret.

TØNDER.
Formand: Fr. Bjerning, Strucks Allé 23.

TØRRING.
Formand: Sigvald Petersen, J. Hauge.
Kasserer: Frk. Kastberg, Crome & Goldschmidt.

VARDE.
Formand: Louis Brüel, Boghandler Winther.
Kasserer: Samme.

VEJEN.
Formand: Axel Tvede Holm, Gunnarsvej.
Kasserer: P. Fisker, Nørregade 49 1.

VEJLE.
Formand: C. Drostrup, Nørregade 5. Telef. 1203.
Kasserer: A. Hamburg, Vejle. Telef. 1419.

VIBORG.
Formand: H. Barlyng, Mathiasgade 90. Telf. 1000.
Kasserer: Helmer Olsen, Fredensgade 42. Tlf. 1001.

VINDERUP.
Formand: H. Gade, O. Steffensen.
Kasserer: Vilh. Antonsen, P. Mikkelsen.

VORDINGBORG.
Formand: Otto Jensen, Oringe pr. Vordingborg.
Kasserer: Frk. A. Nielsen, Schous Sæbehus.

ØSTVENDSYSSEL (Dronninglund, Dybvad m. fl. Byer).
Formand: Vald. Jensen, Rødbro Schytte, Dybvad.
Kasserer: Chr. Christensen Glinvad, Dybvad.

HOVEDBESTYRELSEN.

Forretningsfører, Borgerrepræsentant **Jens Johansen**, Gl. Kongevej 6 3, B.
Hovedkasserer **Julius Hansen** (Viceforretningsfører), Gl. Kongevej 6 3, B.
Kontormedhjælper **Viggo Pedersen**, Værnedamsvej 8, Mezz., V.
Borgerrepræsentant, Fuldmægtig **Peter Wraae**, Sundholmsvej 53, S.
Isenkrammedhjælper **Chr. Skjolding**, Søndergade 21, St., B.
Fuldmægtig **A. Andreasen**, Torvet 1, Hjørring.
Kontormedhjælper **Henry Fetterlein**, Gl. Kongevej 6 3, B.
Bankassistent **Gustav Pedersen**, Nørregade 53, Aarhus.
Forretningsfører **Svend Rosendal**, Stormgade 1, Aalborg.
Kommuneassistent **Victor Jensen**, Ny Havnegade 57, Horsens.
Afdelingschef **Peder Nørgaard**, Rud. Berghsgade 9, Str.
Repræsentant **Georg Hintze**, Erløvvej 18, Haderslev.
Kontormedhjælper **Axel Jensen**, Spanien 9, Aarhus.
Forretningsbestyrer **C. Drostrup**, Nørregade 5, Vejle.
Bogholder **Harald Pedersen**, Arb. Fællesorganisation, Helsingør.

REPRÆSENTANTSKABET.

København:
Kr. Kristensen, Værnedamsvej 8, Mezz., V.
Jørgen Alexandersen, Tycho Brahes Allé 31 2, S.
Hj. Larsen, Thorsgades Forlængelse 109, L.
V. Staunsager, Solsikkevej, Brønshøj.
A. D. Henriksen, Studiestræde 15 4, K.
S. Schaumburg Madsen, Blaagaardsgade 11, N.

Jylland:
N. C. Nielsen, Frederiksgade 56, Kolding.
Carl Knudsen, Falstersgade 15, Aarhus.
C. C. Knudsen, Herning.
Th. Hansen, Bredgade 18 2, Aalborg.
A. Elvig, Nørrehus, Frederikshavn.
Johs. Petersen, Ingerslev Plads 5 2, Aarhus.
Sten Vandborg, Aaboulevarden 7, Horsens.
A. Olesen, Nørrebro 61, Nykøbing M.

Fyn:
Carl Foverskov, Vestergade 78, Odense.
N. Grumløse, Ørkildsgade 4 1, Svendborg.

Sjælland:
Holger Eriksen, Socialdemokraten, Næstved.
Johs. L. Hesselgreen, Nr. Boulevard 32, Nakskov.
Elna Brødthagen, Nobelstræde 7, Nykøbing F.
A. Hansen, Nakskov komm. Administrationskontor, Nakskov.

REVISORER.

Peder Nørgaard, Rud. Berghsgade 9, Str.
Willy Carlson, Guldbergsgade 113, N.

Udgivet af Centralorganisationen. — Ansvarsh. Red. Jens Johansen, Gl. Kongevej 6, Kbhvn. B. — Jensen & Rønager, Dr. Tværg. 9, Kbhvn K.

DANSK HANDELS- OG KONTORMEDHJÆLPER TIDENDE

ORGAN · FOR · CENTRALORGANISATIONEN · AF · DANSKE HANDELS- OG KONTORMEDHJÆLPERFORENINGER

No. 7 | 1. JULI 1921 | 21de AARGANG

INDHOLD:

TILBAGE — FREMAD

KONTINGENTFORHØJELSE

OVERENSKOMST AFSLUTTET MED DANSK PRINCIPALFORENING

STÆVNE I TOLNE BAKKER

JENS JOHANSENS 10-AARSDAG

SOMMERSTÆVNER

FERIEKURSUS FOR KVINDELIGE MEDHJÆLPERE

ARBEJDSLØSHEDSKASSENS REPRÆSENTANTSKABSMØDE

HOVEDBESTYRELSESMØDET

TIL MEDLEMMERNE I KØBENHAVN

CONTO PRO DIVERSI

KONFLIKTER

FRA CENTRALORGANISATIONEN

FOR ETHVERT MEDLEM

Betal Kontingentet ved første Opkrævning. Restancer over 2 Maaneder medfører Sletning.

Ved Flytning skal dette meddeles Kassereren i den By, der forlades, og ved Ankomsten til den nye Plads skal De straks melde Dem til den stedlige Afdelings Kasserer.

Under Militærtjeneste skal De blive staaende som Medlem i den Afdeling, De ved Indkaldelsen var Medlem af.

Ved Opsigelse maa De straks henvende Dem til Afdelingen af Hensyn til Understøttelse og eventuel Pladsanvisning.

Modtag ikke en Opsigelse paa mindre end 14 Dage til den 1. i en Maaned.

Opsig ikke Deres Plads uden forud at have konfereret med Afdelingen derom.

Ønsker De optaget Forhandlinger med Deres Firma om Løn- og Arbejdsvilkaar, henvend Dem da først til Afdelingsformanden om Sagen.

Sørg for at faa Deres Kolleger i Firmaet organiserede, men forsøm ikke Deres Arbejde under Bestræbelserne herfor, da dette let giver Anledning til Uoverensstemmelser.

Naar Lønforhandling er indledet, maa Personalet ikke modtage noget Tilbud fra Firmaet, uden først at konferere med Organisationen derom.

Gør Dem klart, at Opgivelsen af en paabegyndt Sag er en Svækkelse af Organisationens Position.

Vær forberedt paa, at selv en uskyldig udseende Sag kan udvikle sig til Konflikt, og regn paa Forhaand med Muligheden af at maatte sætte Deres Plads ind for en Sags Gennemførelse.

Svigt aldrig Deres Kammerater, selv om De personlig kan faa Fordel deraf.

Husk, at Sammenhold gør stærk og tænk paa, at hele Organisationen staar bag Dem i Arbejdet.

Vær altid i Overensstemmelse med Organisationen og ret Dem altid efter de Bestemmelser, som dens ansvarlige Ledelse træffer, selv om dette ikke falder i Traad med Deres Opfattelse, thi husk, at disse Beslutninger maa træffes under Hensyn til hele Organisationens Tarv.

Overhold disse Regler punktlig.

Benyt nedenstaaende Indmeldelseskort.

Skriv tydeligt! Helst med Blæk!

Jeg indmelder mig herved fra / 19 at regne i *Centralorganisationen af danske Handels- og Kontormedhjælperforeninger og Handels- og Kontormedhjælpernes Arbejdsløshedskasse i Danmark* gennem

..... *Afdeling.*

Fulde Navn: .....

Adresse: .....

Ansat hos: .....

Opholdskommune: .....

Branche: ..... *Stilling:* .....

Født / $\frac{18}{19}$. **Hvis Lærling, da udlært den** / **19**

Almindelig Underskrift: .....

Hvor Afdeling ikke findes, kan Kortet sendes direkte til *Centralorganisationens Hovedkontor, Kbhvn. B.*, der da foretager alt fornødent.

Skriv tydeligt! Helst med Blæk!

Jeg indmelder mig herved fra / 19 at regne i *Centralorganisationen af danske Handels- og Kontormedhjælperforeninger og Handels- og Kontormedhjælpernes Arbejdsløshedskasse i Danmark* gennem

..... *Afdeling.*

Fulde Navn .....

Adresse: .....

Ansat hos: .....

Opholdskommune: .....

Branche: ..... *Stilling* .....

Født / $\frac{18}{19}$. **Hvis Lærling, da udlært den** / **19**

Almindelig Underskrift: .....

Hvor Afdeling ikke findes, kan Kortet sendes direkte til *Centralorganisationens Hovedkontor, Kbhvn. B.*, der da foretager alt fornødent.

Adresse-Fortegnelse.

Centralorganisationens Hovedkontor: København B., Gl. Kongevej 63. Kontortid 9—5. Lørdag 9—2.

Telefoner: 8143 og 12143. Telegr.- Adr.: Medhjælperstand. Girokonto 843.
Forretningsfører: Jens Johansen. Privat: Flensborggade 401. Telefon Vester 4171.
Hovedkasserer: Julius Hansen. Privat: Vigerslev Torvevej 24, St.
Sekretærer: Harald Heie, Vigerslev Allé 130, Valby. Tlf. Valby 1105 x. Henry Fetterlein. Privat: Sofievej 144, V.

D. H. K. M. T. Redaktør: Jens Johansen, København B., Gl. Kongevej 63. Telefoner 8143 og 12143.
Ekspedition: Hovedkontoret, København B., Gl. Kongevej 63. Telefoner 8143 og 12143.

AGITATIONSUDVALGENE: København: Viggo Pedersen, Værnedamsvej 8, V. Telef. 13336.
Fyn: Carl Foverskov, Vestergade 78, Odense. Telef. 2012.
Nørrejylland: Gustav Pedersen, Nørregade 53, Aarhus. Telef. 3866.
Sjælland: Harald Pedersen, Arb. Fællesorg., Helsingør. Telef. 375.
Sønderjylland: Georg Hintze, Erløvvej 18, Haderslev.

AABENRAA.
Formand: Chr. Hansen, Førstallé 19.
Kasserer: G. Petersen, Nørreport 21.

AALBORG-NØRRESUNDBY.
Formand: Svend Rosendal, Stormgade 1, Aalborg. Tlf. 3375.
Kasserer: Samme.
Central: Formand: Peter Andersen, Forbrugs- og Spareforeningen, Søndergade.
Kolonial: Formand: Chr. Jørgensen, Østerbro 581.
Kontor: Formand: Th. Hansen, Bredegade 182. Telef. 3336.
Manufaktur: Formand: Thomas Nielsen, Villa »Orian«, Skovbakkevej.

AARHUS.
Formand: Gustav Pedersen, Nørregade 53. Telf. 3866.
Kasserer: Samme.
Central: Formand: M. Kornmaaler, Dr. Margrethesvej 23.
Isenkram: Formand: Tage Gothenborg, Kolonien »Skovvangen«, Skovvangsvej.
Kolonial: Formand: Søren Andersen, Spanien 11.
Kommunale Kontormedhjælpere: Formand: H. W. Andersen, de Mezasvej 7, Stuen.
Kontor: Formand: Gustav Pedersen, Nørregade 53.
Manufaktur: Formand, Frk. Anna Rasmussen, Bylowsgade 38.

AARS-AALESTRUP.
Formand: Aug. Nielsen, Petersens Hotel, Aalestrup.
Kasserer: Samme.

ASSENS.
Formand: L. J. Christiansen, Hans Lausen.
Kasserer: Samme.

BOGENSE.
Formand: Søren Agermose, Bogense.
Kasserer: A. V. Petersen, Hotellet.

BORNHOLM.
Formand: Ejnar Pedersen, St. Torvegade, Rønne.
Kasserer: C. J. Andersen, Nørregade 12, Rønne.

BRANDE.
Formand: Johs. Rasmussen, N. I. Møller & Søn, Storegade.
Kasserer: Jens Nørskov, Brande Brugsforening.

BRØNDERSLEV.
Formand: Buch Nielsen, Gravensgade 23.
Kasserer: Emil Sørensen, Bredgade.

EBELTOFT.
Formand: M. C. Taaning, Købmand Poulsen.
Kasserer: Gunnar Bischoff, Kbmd. Poulsen.

EIBY.
Formand: Holger Hansen, Eiby.
Kasserer: Samme.

ESBJERG.
Formand: Lauritz Godsted, Skolegade 12. Telef. 1120.
Kasserer: Samme.

FAABORG.
Formand: Aage Jensen, Vestergade 1.
Kasserer: Frøken Ramsbo, Østergade 30.

FJERRITSLEV.
Formand: E. Jensen, Brugsforeningen.
Kasserer: E. M. P. Bach, Dansk Bekl. Magasin.

FREDERICIA.
Formand: Peter H. Hansen, Prinsessegade 261.
Kasserer: Søren Møller, Prinsessegade 261.

FREDERIKSHAVN.
Formand: A. Løvig, Visbergsgade 18.
Kasserer: Andreas Petersen, Asylgade 3.

FREDERIKSSUND.
Formand: Knud H. B. Olsen, Villa »Vort Hjem«.
Kasserer: Chr. Christensen, Østergade, Post Restant.

FREDERIKSVÆRK.
Formand: P. Norby Nielsen, Nørregade.
Kasserer: Olaf Larsen, Parallelvej.

GRENAA.
Formand: S. Bager, Dampvæveriet.
Kasserer: Samme.

GRINDSTED.
Formand: S. Georg Petersen, Isenkr. Chr. Præstgaard.
Kasserer: Einar Boysen, Steffen Lunding.

HADERSLEV.
Formand: Andr. Freund, Kasernen 18.
Kasserer: Samme.

HADSUND.
Formand: Carl V. Madsen, Købmand Frederiksen.
Kasserer: Laura Larsen, Manufakturhandler L. Faber.

HAMMEL.
Formand: P. Jespersen, Svineslagteriet.
Kasserer: Carl Olesen, Dansk Textil Udsalg.

HASLEV.
Formand: Honoré Jensen, Tinghuset.
Kasserer: Winther Knudsen, Læderhandelen.

HELSINGE.
Formand: A. Stendrup, Ferd. Larsen.
Kasserer: Carl Larsen, A/S P. C. Christensens Eftf.

HELSINGØR.
Formand: Harald Pedersen, Arbejdernes Fællesorg, Tlf. 375.
Kasserer: P. Jensen, Fællesforretningen.

HERNING.
Formand: Magnus Christensen, Østergade 29.
Kasserer: Kirstine Therkelsen, Smedegade 171.

HILLERØD.
Formand: Søren Bruuns, Hansensvej 61.
Kasserer: Chr. Berg Petersen, Løngangsgade 24, Nyhuse.

HJØRRING.
Formand: H. Hein, Nørreallé 5.
Kasserer: P. Vuust, »Varna«, Østre Allé. Tr. Tirsdag Aft. 6½—7½.

HOBRO.
Formand: Erik Jørgensen, Morellgade 6.
Kasserer: Oscar Nielsen, Vestergade 16.

HOLBÆK.
Formand: V. Lundbjerg, Ahlgade 55.
Kasserer: Samme.

HOLSTEBRO.
Formand: K. Mosel, R. Færch.
Kasserer: Paul P. Sørensen, Brdr. Bøggild.

HOLSTED.
Formand: Harboe Jensen, Politikontoret.
Kasserer: Samme.

HORSENS.
Formand: Viktor Jensen, Ny Havnegade 57. Telef. 1152.
Kasserer: Chr. Bjørslev, Fredensgade 2. Telef. 1436.

KALLUNDBORG.
Formand: E. Rybtke, Købm. P. Skafte.
Kasserer: Rich. V. Olsen, Maskinhdl. Schmidt, Petersminde.

KOLDING.
Formand: Axel L. Lorensen, Jernbanegade 48. Telf. 842.
Kasserer: Samme.

KORSØR.
Formand: Arno Sørensen-Møller, Suhrsvej 5.
Kasserer: Eli Ankergren, Rolighedsvej.

KØBENHAVN.
Formand: Viggo Pedersen, Værnedamsvej 8, Mezz. Telef. 13336. Tr. paa Kontoret: Kl. 11—1 og Mandag 7—8.
Bog- og Papirmedhj.-Afd.: Formand: O. Juul Rendil, Skotterupgade 92, L. Tr. paa Kontoret: Tirsdag 8—9.
Central-Afd.: Formand: Hj. Larsen, Thorsgades Forlængelse 1092, L. Telef. Taga 1697 x. Tr. paa Kontoret: Torsdag 8—9.
Cigar- og Tobaksmedhj.-Afd.: Formand: C. G. Christoffersen, Esbern Snaresgade 11. Tr. paa Kontoret: Onsdag 8—9.
Elektr.- og Belysningsmedhj.-Afd.: Formand: A. K. Andersen, Sundevedsgade 24. Tr. paa Kontoret: Fredag 8—9.
Forsikringsmedhj.-Afd.: Formand: Jens Nielsen, Brobergsg. 9, C. Tr. paa Kontoret: Torsdag 8—9.
Isenkrammedhj.-Afd.: Formand: Chr. Skjolding, Sønderg. 21, St. B. Telef. Vester 2336 v. Tr. paa Kontoret: Tirsdag 8—9.
Kolonialmedhj.-Afd.: Formand: Kr. Kristensen, Værnedamsvej 8, Mezz., V. Tr. paa Kontoret: Onsdag 8—9.
Kontormedhj.-Afd.: Formand: Viggo Pedersen, Værnedamsvej 8, Mezz., V. Telef. 13336. Tr. paa Kontoret: Mandag 8—9.
Manufakturmedhj.-Afd.: Formand: Hans Christensen, St. Annagade 381, C. Tr. paa Kontoret: Mandag 8—9.
Sæbe- og Parfumerimedhj.-Afd.: Formand: Karen Rasmussen, Aggersborggade 14. Tr. paa Kontoret: Fredag 8—9.

KØGE.
Formand: Frank Jørgensen, Brogade 19.
Kasserer: Marie Nielsen, Dortheavej 4.

LANGELAND.
Kasserer: Chr. Christiansen, Kbmd. Johs. Halvorsen, Rudkøb.
Kasserer: Carlo Mejlsgaard, Kæmnerkontoret.

LEMVIG.
Formand: Harald Christensen, Materialhandelen.
Kasserer: H. J. Smith, Torvet.

LØGSTØR.
Formand: Knud Nygaard, Aistrups Sønner.
Kasserer: Brahe Hansen, Andelsslagteriet.

MARIAGER.
Formand: Niels H. Sørensen, Købmand Nic. Christensen.
Kasserer: H. C. Gregersen, Banken.

MARIBO.
Formand: S. G. Sandstrøm, Vesterbro 25.
Kasserer: Chr. Ringsing, Skelstrup pr. Maribo.

MIDDELFART.
Formand: Th. Møller, J. Wiboltt:
Kasserer: Niels P. Andersen, Odensevej 1 o æ.

NAKSKOV.
Formand: A. Hansen, Nakskov komm. Administrationskontor. Telf. 194 (Privat Telf. 773).
Kasserer: J. L. Hesselgreen, Nr. Boulevard 32, Foreningens Pensionatslokaler, Telf. 160. Træffes som Regel fra 12—1 og 5—6.

NIBE.
Formand: Werner Rosenmeyer, Thomas Larsen.
Kasserer: Samme.

NORDBANE-AFDELINGEN (Lyngby, Holte, Birkerød og Gentofte).
Formand: H. Struve, Lundtoftevej, Lyngby.
Kasserer: P. Nielsen, Hovedgaden 76 1, Lyngby.

NYBORG.
Formand: Henrik Bøving Andersen, Østergade 5.
Kasserer: M. Johansen, Mellemgade 5 1.

NYKØBING F.
Formand: O. S. Kloch, Thorsensvej 23.
Kasserer: Agnes Pedersen, Strandvej 5.

NYKØBING M.
Formand: And. Olesen, Nørrebro 61.
Kasserer: M. Sørensen, Brugsforeningen.

NYKØBING S.
Formand: F. Nielsen, Købmand L. Hansen.
Kasserer: Karen Henriksen, Kommunekontoret.

NYSTED.
Formand: Otto Jensen, Købmand Tommerup.
Kasserer: Samme.

NÆSTVED.
Formand: Bernh. Rasmussen Sydsjællandsk Jernforretning A/S.
Kasserer: Poul Hemmingsen, Godthaabs Allé 26.

ODDER.
Formand: Charles Pedersen, Centralmagasinet.
Kasserer: Samme.

ODENSE.
Formand: Carl Foverskov, Vesterg. 78. Tlf. 2012. Priv. Tlf. 2616.
Kasserer: Samme.
Central-Afd.: Formand: A. H. Jørgensen, Læssøegade 39.
Kolonial-Afd.: Formand: Poul Gersig, Fisketorvet 9.
Kontor-Afd.: Formand: Th. Petersen, Ahlmansvej 1.
Manufaktur-Afd.: Formand: Aage Hansen, Pariserbasaren.

PRÆSTØ.
Formand: Chr. Staugaard, Kbmd. J. P. Thomsen.
Kasserer: J. Jacobsen, Hans Olsens Eftf.

RANDERS.
Formand: Johs. Jensen, H. K. M. F., Fabriksstr. 10, Tlf. 2045.
Kasserer: Samme.

RIBE.
Formand: Chr. Nielsen, Mellemdammen 466.
Kasserer: Mathia Lorentzen, Sønderport.

RINGKØBING.
Formand: Carl Langhoff, Kirksvej.
Kasserer: K. Lauridsen, Sagfører Hammersøe.

RINGSTED.
Formand: C. J. Christensen, Sct. Knudsgade 23 1.
Kasserer: Estrid Læssøe, »Alliance«.

ROSKILDE.
Formand: Knud D. Andersen, Algade 2.
Kasserer: Evald Mathiasen, Gl. Landevej 3, 1. Sal.

RØDBY.
Formand: Holger Jensen, Bogalléen 10.
Kasserer: Ove Rasmussen, A. G. Larsen.

SAKSKØBING.
Formand: Jesper Christensen, P. Hansen.
Kasserer: Anna Alexandersen, Nystedvej.

SAMSØ.
Formand: E. A. Jensen, Købmand Jacobsen, Koldby.
Kasserer: Th. Hansen, Ingemann Larsen, Tranebjerg.

SILKEBORG.
Formand: Alf. Jacobsen, Nationalf. Sanatorium.
Kasserer: Peter Thomsen, Aagade 38.

SKANDERBORG.
Formand: E. Sørensen, Skanderborg Brugsforening.
Kasserer: Holger Nielsen, Nørregade 4.

SKELSKØR.
Formand: C. Olsen, Politikontoret.
Kasserer G. Chr. Rath, H. Hansen & Søn.

SKERN-TARM.
Formand: L. Krusborg, Skern.
Kasserer: Wagner Rasmussen, J. A. Petersen, Østergade.

SKIVE.
Formand: Peter Hansen, Købmand E. Ringmacher.
Kasserer: Axel V. R. Fischer, A/S I. D. Koopmann.

SLAGELSE.
Formand: George Nielsen, St. Mikkelsgade 16 3.
Kasserer: P. Jensen, Nansensgade 2.

SORØ.
Formand: Magnus Holm, Priorgade 3.
Kasserer: S. Holmgaard, Frederiksvej 17.

STEGE.
Formand: Peder Ryberg, »Delta«.
Kasserer: Samme.

STOREHEDINGE.
Formand: G. A. Jørgensen, Chr. Richter.
Kasserer: J. Torm, Chr. Richter.

STRUER.
Formand: Axel Larsen, Slagteriet.
Kasserer: Fr. V. Rasmussen, Slagteriet. Post Box 16.

STUBBEKØBING.
Formand: H. C. Nielsen, E. J. Bassøe.
Kasserer: Samme.

SVENDBORG.
Formand: R. Petersen, Høje Bøgevej 36.
Kasserer: E. Smith, Dronningholmsvej 49.

SØNDERBORG.
Formand: P. Jørgensen, Oehlenschlægersgade 6 1.
Kasserer: Willy Christensen, Augustenborg Landevej 67.

THISTED.
Formand: Lauritz Jensen, Storegade 24.
Kasserer: D. Christiansen, Strandgade 1.

TØRRING.
Formand: Sigvald Petersen, J. Hauge.
Kasserer: Frk. Kastberg, Crome & Goldschmidt.

VARDE.
Formand: Louis Brüel, Boghandler Winther.
Kasserer: Lauge Haldborg, Hotel »Phønix«.

VEJEN.
Formand: Axel Tvede Holm, Gunnarsvej.
Kasserer: P. Fisker, Nørregade 49 1.

VEJLE.
Formand: C. Drostrup, Nørregade 5. Telef. 1203.
Kasserer: A. Hamburg, Vejle. Telef. 1419.

VIBORG.
Formand: H. Barlyng, Mathiasgade 90. Telf. 1000.
Kasserer: Helmer Olsen, Fredensgade 42. Tlf. 1001.

VINDERUP.
Formand: H. Gade, O. Steffensen.
Kasserer: Vilh. Antonsen, P. Mikkelsen.

VORDINGBORG.
Formand: Otto Jensen, Oringe pr. Vordingborg.
Kasserer: C. P. Larsen, Goldschmidtsgade 21.

ØSTVENDSYSSEL (Dronninglund, Dybvad m. fl. Byer).
Formand: Vald. Jensen, Rødbro Schytte, Dybvad.
Kasserer: Chr. Christensen Glinvad, Dybvad.

HOVEDBESTYRELSEN.

Forretningsfører, Borgerrepræsentant **Jens Johansen**, Gl. Kongevej 6 3, B.
Hovedkasserer **Julius Hansen** (Viceforretningsfører), Gl. Kongevej 6 3, B.
Kontormedhjælper **Viggo Pedersen**, Værnedamsvej 8, Mezz., V.
Borgerrepræsentant, Fuldmægtig **Peter Wraae**, Sundholmsvej 53, S.
Isenkrammedhjælper **Chr. Skjolding**, Søndergade 21, St., B.
Fuldmægtig **A. Andreasen**, Torvet 1, Hjørring.
Kontormedhjælper **Henry Fetterlein**, Gl. Kongevej 6 3, B.
Bankassistent **Gustav Pedersen**, Nørregade 53, Aarhus.
Forretningsfører **Svend Rosendal**, Stormgade 1, Aalborg.
Kommuneassistent **Victor Jensen**, Ny Havnegade 57, Horsens.
Afdelingschef **Peder Nørgaard**, Rud. Berghsgade 9, Str.
Repræsentant **Georg Hintze**, Erløvvej 18, Haderslev.
Kontormedhjælper **Axel Jensen**, Spanien 9, Aarhus.
Forretningsbestyrer **C. Drostrup**, Nørregade 5, Vejle.
Bogholder **Harald Pedersen**, Arb. Fællesorganisation, Helsingør.

REPRÆSENTANTSKABET.

København:
Kr. Kristensen, Værnedamsvej 8, Mezz., V.
Jørgen Alexandersen, Tycho Brahes Allé 31 2, S.
Hj. Larsen, Thorsgades Forlængelse 109, L.
V. Staunsager, Solsikkevej, Brønshøj.
A. D. Henriksen, Studiestræde 15 4, K.
S. Schaumberg Madsen, Blaagaardsgade 11, N.

Jylland:
N. C. Nielsen, Frederiksgade 56, Kolding.
Carl Knudsen, Falstersgade 15, Aarhus.
C. C. Knudsen, Herning.
Th. Hansen, Bredgade 18 2, Aalborg.
A. Elvig, Nørrehus, Frederikshavn.
Johs. Petersen, Ingerslev Plads 5 2, Aarhus.
Sten Vandborg, Aaboulevarden 7, Horsens.
A. Olesen, Nørrebro 61, Nykøbing M.

Fyn:
Carl Foverskov, Vestergade 78, Odense.
N. Grumløse, Ørkildsgade 4 1, Svendborg.

Sjælland:
Holger Eriksen, Socialdemokraten, Næstved.
Johs. L. Hesselgreen, Nr. Boulevard 32, Nakskov.
Elna Brodthagen, Nobelstræde 7, Nykøbing F.
A. Hansen, Nakskov komm. Administrationskontor, Nakskov.

REVISORER.

Peder Nørgaard, Rud. Berghsgade 9, Str.
Willy Carlsen, Guldbergsgade 113, N.

Udgivet af Centralorganisationen. — Ansvarsh. Red. **Jens Johansen**, Gl. Kongevej 6, Kbhvn. B. — **Jensen & Rønager**, Dr. Tværg. 9, Kbhvn K.

DANSK HANDELS- OG KONTORMEDHJÆLPER TIDENDE

ORGAN · FOR · CENTRALORGANISATIONEN · AF · DANSKE HANDELS- OG KONTORMEDHJÆLPERFORENINGER

No. 8 | 1. AUGUST 1921 | 21de AARGANG



INDHOLD:

ANGREB PAA DETAILHANDLERNE
ROSKILDE-STÆVNET
SOMMERSTÆVNER
LANDSMØDE I NORGE
BREV FRA FINLAND
STÆVNET I BRABRAND
ARBEJDSLØSHEDSKASSENS REPRÆSENTANTSKABSMØDE
FRA VOR CENTRALLEDELSE
TAK KOLLEGER!
LEDIG STILLING
TIL MEDLEMMERNE
CONTO PRO DIVERSI
KONFLIKTER
FRA CENTRALORGANISATIONEN

FOR ETHVERT MEDLEM

Betal Kontingentet ved første Opkrævning. Restancer over 2 Maaneder medfører Sletning.

Ved Flytning skal dette meddeles Kassereren i den By, der forlades, og ved Ankomsten til den nye Plads skal De straks melde Dem til den stedlige Afdelings Kasserer.

Under Militærtjeneste skal De blive staaende som Medlem i den Afdeling, De ved Indkaldelsen var Medlem af.

Ved Opsigelse maa De straks henvende Dem til Afdelingen af Hensyn til Understøttelse og eventuel Pladsanvisning.

Modtag ikke en Opsigelse paa mindre end 14 Dage til den 1. i en Maaned.

Opsig ikke Deres Plads uden forud at have konfereret med Afdelingen derom.

Ønsker De optaget Forhandlinger med Deres Firma om Løn- og Arbejdsvilkaar, henvend Dem da først til Afdelingsformanden om Sagen.

Sørg for at faa Deres Kolleger i Firmaet organiserede, men forsøm ikke Deres Arbejde under Bestræbelserne herfor, da dette let giver Anledning til Uoverensstemmelser.

Naar Lønforhandling er indledet, maa Personalet ikke modtage noget Tilbud fra Firmaet, uden først at konferere med Organisationen derom.

Gør Dem klart, at Opgivelsen af en paabegyndt Sag er en Svækkelse af Organisationens Position.

Vær forberedt paa, at selv en uskyldig udseende Sag kan udvikle sig til Konflikt, og regn paa Forhaand med Muligheden af at maatte sætte Deres Plads ind for en Sags Gennemførelse.

Svigt aldrig Deres Kammerater, selv om De personlig kan faa Fordel deraf.

Husk, at Sammenhold gør stærk og tænk paa, at hele Organisationen staar bag Dem i Arbejdet.

Vær altid i Overensstemmelse med Organisationen og ret Dem altid efter de Bestemmelser, som dens ansvarlige Ledelse træffer, selv om dette ikke falder i Traad med Deres Opfattelse, thi husk, at disse Beslutninger maa træffes under Hensyn til hele Organisationens Tarv.

Overhold disse Regler punktlig.

Benyt nedenstaaende Indmeldelseskort.

Skriv tydeligt! Helst med Blæk!

Jeg indmelder mig herved fra / 19 at regne i *Centralorganisationen af danske Handels- og Kontormedhjælperforeninger og Handels- og Kontormedhjælpernes Arbejdsløshedskasse i Danmark* gennem

..... *Afdeling.*

Fulde Navn: .....

Adresse: .....

Ansat hos: .....

Opholdskommune: .....

Branche: ..... *Stilling:* .....

Født / $\frac{18}{19}$. **Hvis Lærling, da udlært den** / 19

Almindelig Underskrift: .....

Hvor Afdeling ikke findes, kan Kortet sendes direkte til *Centralorganisationens Hovedkontor, Kbhvn. B.*, der da foretager alt fornødent.

Skriv tydeligt! Helst med Blæk!

Jeg indmelder mig herved fra / 19 at regne i *Centralorganisationen af danske Handels- og Kontormedhjælperforeninger og Handels- og Kontormedhjælpernes Arbejdsløshedskasse i Danmark* gennem

..... *Afdeling.*

Fulde Navn .....

Adresse: .....

Ansat hos: .....

Opholdskommune: .....

Branche: ..... *Stilling* .....

Født / $\frac{18}{19}$. **Hvis Lærling, da udlært den** / 19

Almindelig Underskrift: .....

Hvor Afdeling ikke findes, kan Kortet sendes direkte til *Centralorganisationens Hovedkontor, Kbhvn. B.*, der da foretager alt fornødent.

Adresse-Fortegnelse.

Centralorganisationens Hovedkontor: København B., Gl. Kongevej 63. Kontortid 9—5. Lørdag 9—2.

Telefoner: 8143 og 12143. Statstelefon 413. Telegr.-Adr.: Medhjælperstand. Girokonto 843.

Forretningsfører: Jens Johansen. Privat: Flensborggade 401, Telefon Vester 4171.
Hovedkasserer: Julius Hansen. Privat: Vigerslev Torvevej 24, St.
Sekretærer: Harald Heie, Vigerslev Allé 130, Valby. Tlf. Valby 1105 x. Henry Fetterlein. Privat: Sofievej 144, V.
D. H. K. M. T. Redaktør: Jens Johansen, København B., Gl. Kongevej 63. Telefoner 8143 og 12143.
Ekspedition: Hovedkontoret, København B., Gl. Kongevej 63. Telefoner 8143 og 12143.
AGITATIONSUDVALGENE: København: Viggo Pedersen, Værnedamsvej 8, V. Telef. 13336.
Fyn: Carl Foverskov, Vestergade 78, Odense. Telef. 2012.
Nørrejylland: Gustav Pedersen, Nørregade 53, Aarhus. Telef. 3866.
Sjælland: Harald Pedersen, Arb. Fællesorg., Helsingør. Telef. 375.
Sønderjylland: Georg Hintze, Erløvvej 18, Haderslev.

AABENRAA.
Formand: Chr. Hansen, Førstallé 19.
Kasserer: G. Petersen, Nørreport 21.

AALBORG-NØRRESUNDBY.
Formand: Svend Rosendal, Stormgade 1, Aalborg. Tlf. 3375.
Kasserer: Samme.
Central: Formand: Peter Andersen, Forbrugs- og Spareforeningen, Søndergade.
Kolonial: Formand: Chr. Jørgensen, Østerbro 581.
Kontor: Formand: Th. Hansen, Bredegade 182. Telef 3336.
Manufaktur: Formand: Thomas Nielsen, Villa »Orian«, Skovbakkevej.

AARHUS.
Formand: Gustav Pedersen, Nørregade 53. Telf. 3866.
Kasserer: Samme.
Central: Formand: M. Kornmaaler, Dr. Margrethesvej 23.
Isenkram: Formand: Tage Gothenborg, Kolonien »Skovvangen«, Skovvangsvej.
Kolonial: Formand: Søren Andersen, Spanien 11.
Kommunale Kontormedhjælpere: Formand: H. W. Andersen, de Mezasvej 7, Stuen.
Kontor: Formand: Gustav Pedersen, Nørregade 53
Manufaktur: Formand, Frk. Anna Rasmussen, Bylowsgade 38.

AARS-AALESTRUP.
Formand: Aug. Nielsen, Petersens Hotel, Aalestrup.
Kasserer: Samme.

ASSENS.
Formand: Ludvig Møller, Ny Adelgade 391.
Kasserer: Samme.

BOGENSE.
Formand: Søren Agermose, Bogense.
Kasserer: A. V. Petersen, Hotellet.

BORNHOLM.
Formand: Ejnar Pedersen, St. Torvegade, Rønne.
Kasserer: C. J. Andersen, Nørregade 12, Rønne.

BRANDE.
Formand: Johs. Rasmussen, N. I. Møller & Søn, Storegade.
Kasserer: Jens Nørskov, Brande Brugsforening.

BRØNDERSLEV.
Formand: Buch Nielsen, Gravensgade 23.
Kasserer: Emil Sørensen, Bredgade.

EBELTOFT.
Formand: M. C. Taaning, Købmand Poulsen.
Kasserer: Gunnar Bischoff, Kbmd. Poulsen.

EIBY.
Formand: Holger Hansen, Eiby.
Kasserer: Samme.

ESBJERG.
Formand: Lauritz Godsted, Skolegade 12. Telef. 1120.
Kasserer: Samme.

FAABORG.
Formand: Aage Jensen, Vestergade 1.
Kasserer: Frøken Ramsbo, Østergade 30.

FJERRITSLEV.
Formand: E. Jensen, Brugsforeningen.
Kasserer: Højris Frederiksen, Købm. Frederiksen.

FREDERICIA.
Formand: Peter H. Hansen, Prinsessegade 261.
Kasserer: Søren Møller, Prinsessegade 261.

FREDERIKSHAVN.
Formand: A. Løvig, Visbergsgade 18.
Kasserer: Andreas Petersen, Asylgade 3.

FREDERIKSSUND.
Formand: Knud H. B. Olsen, Villa »Vort Hjem«.
Kasserer: Chr. Christensen, Østergade, Post Restant.

FREDERIKSVÆRK.
Formand: P. Norby Nielsen, Nørregade.
Kasserer: Olaf Larsen, Parallelvej.

GRENAA.
Formand: S. Bager, Dampvæveriet.
Kasserer: Samme.

GRINDSTED.
Formand: S. Georg Petersen, Isenkr. Chr. Præstgaard.
Kasserer: Einar Boysen, Steffen Lunding.

HADERSLEV.
Formand: Andr. Freund, Kasernen 18.
Kasserer: Samme.

HADSUND.
Formand: Carl V. Madsen, Købmand Frederiksen.
Kasserer: Laura Larsen, Manufakturhandler L. Faber.

HAMMEL.
Formand: P. Jespersen, Svineslagteriet.
Kasserer: Carl Olesen, Dansk Textil Udsalg.

HASLEV.
Formand: Honoré Jensen, Tinghuset.
Kasserer: Winther Knudsen, Læderhandelen.

HELSINGE.
Formand: A. Stendrup, Ferd. Larsen.
Kasserer: Carl Larsen, A/S P. C. Christensens Eftf.

HELSINGØR.
Formand: Harald Pedersen, Arbejdernes Fællesorg. Tlf. 375.
Kasserer: P. Jensen, Fællesforretningen.

HERNING.
Formand: Magnus Christensen, Østergade 29.
Kasserer: Kirstine Therkelsen, Smedegade 171.

HILLERØD.
Formand: Søren Bruuns, Hansensvej 61.
Kasserer: Chr. Berg Petersen, Løngangsgade 24, Nyhuse.

HJØRRING.
Formand: H. Hein, Nørreallé 5
Kasserer: P. Vuust, »Varna«, Østre Allé. Tr. Tirsdag Aft. 6½—7½.

HOBRO.
Formand: Erik Jørgensen, Morellgade 6.
Kasserer: Oscar Nielsen, Vestergade 16.

HOLBÆK.
Formand: V. Lundbjerg, Ahlgade 55.
Kasserer: Samme.

HOLSTEBRO.
Formand: K. Mosel, R. Færch.
Kasserer: Paul P. Sørensen, Brdr. Bøggild.

HOLSTED.
Formand, Harboe Jensen, Politikontoret.
Kasserer: Samme.

HORSENS.
Formand: Viktor Jensen, Ny Havnegade 57. Telef. 1152.
Kasserer: Chr. Bjørslev, Fredensgade 2. Telef. 1436.

KALLUNDBORG.
Formand: Arno Sørensen-Møller.
Kasserer: Samme.

KOLDING.
Formand: Axel L. Lorensen, Jernbanegade 48. Telf. 842.
Kasserer: Samme.

KORSØR.
Formand: Arno Sørensen-Møller, Suhrsvej 5.
Kasserer: Eli Ankergren, Rolighedsvej.

KØBENHAVN.
Formand: Viggo Pedersen, Værnedamsvej 8. Mezz. Telef. 13336. Kontortid 11—3 og 6—8 (Lørdag lukkes dog Kl. 2).
Bog- og Papirmedhj.-Afd.: Formand: O. Juul Rendil, Skotterupgade 92, L. Tr. paa Kontoret: Tirsdag 8—9.
Central-Afd.: Formand: Hj. Larsen, Thorsgades Forlængelse 1092, L. Telef. Taga 1697 x. Tr. paa Kontoret: Torsdag 8—9.
Cigar- og Tobaksmedhj.-Afd.: Formand: C. G. Christoffersen, Esbern Snaresgade 14. Tr. paa Kontoret: Onsdag 8—9.
Elektr.- og Belysningsmedhj.-Afd.: Formand: A. K. Andersen, Sundevedsgade 24. Tr. paa Kontoret: Fredag 8—9.
Forsikringsmedhj.-Afd.: Formand, Jens Nielsen, Brobergsg. 9, C. Tr. paa Kontoret: Torsdag 8—9.
Isenkrammedhj.-Afd.: Formand: Chr. Skjolding, Sønderg. 21, St. B. Telef. Vester 2336 v. Tr. paa Kontoret: Tirsdag 8—9.
Kolonialmedhj.-Afd.: Formand: Kr. Kristensen, Værnedamsvej 8, Mezz., V. Tr. paa Kontoret: Onsdag 8—9.
Kontormedhj.-Afd.: Formand: Viggo Pedersen, Værnedamsvej 8, Mezz., V. Telef. 13336. Tr. paa Kontoret: Mandag 8—9.
Manufakturmedhj.-Afd.: Formand: Hans Christensen, St. Annagade 381, C. Tr. paa Kontoret: Mandag 8—9.
Sæbe- og Parfumerimedhj.-Afd.: Formand: Karen Rasmussen, Aggersborggade 14. Tr. paa Kontoret: Fredag 8—9.

KØGE.
Formand: Frank Jørgensen, Brogade 19.
Kasserer, Marie Nielsen, Dortheavej 4

LANGELAND.
Kasserer: Chr. Christiansen, Købmd. Johs. Halvorsen, Rudkøb.
Kasserer: Carlo Mejlsgaard, Kæmnerkontoret.

LEMVIG.
Formand: Carl N. Logager, Brugsforeningen.
Kasserer: Samme.

LØGSTØR.
Formand: Knud Nygaard, Aistrups Sønner.
Kasserer: Brahe Hansen, Andelsslagteriet.

MARIAGER.
Formand: Niels H. Sørensen, Købmand Nic. Christensen.
Kasserer: H. C. Gregersen, Banken.

MARIBO.
Formand: S. G. Sandstrøm, Vesterbro 25.
Kasserer: Chr. Ringsing, Skelstrup pr. Maribo.

MIDDELFART.
Formand: Th. Møller, J. Wiboltt:
Kasserer: Niels P. Andersen, Odensevej 1 o æ.

NAKSKOV.
Formand: A. Hansen, Nakskov komm. Administrationskontor. Telf. 194 (Privat Telf. 773).
Kasserer: J. L. Hesselgreen, Nr. Boulevard 32, Foreningens Pensionatslokaler. Telf. 160. Træffes som Regel fra 12—1 og 5—6.

NIBE.
Formand: Werner Rosenmeyer, Thomas Larsen.
Kasserer: Samme.

NORDBANE-AFDELINGEN (Lyngby, Holte, Birkerød og Gentofte).
Formand: H. Struve, Lundtoftevej, Lyngby.
Kasserer: P. Nielsen, Hovedgaden 76 1, Lyngby.

NYBORG.
Formand: Henrik Bøving Andersen, Østergade 5.
Kasserer: M. Johansen, Mellemgade 5 1.

NYKØBING F.
Formand: O. S. Kloch, Thorsensvej 23.
Kasserer: Agnes Pedersen, Strandvej 5.

NYKØBING M.
Formand: And. Olesen, Nørrebro 61.
Kasserer: M. Sørensen, Brugsforeningen.

NYKØBING S.
Formand: F. Nielsen, Købmand L. Hansen.
Kasserer: Karen Henriksen, Kommunekontoret.

NYSTED.
Formand: Otto Jensen, Købmand Tommerup.
Kasserer: Samme.

NÆSTVED.
Formand: Bernh. Rasmussen Sydsjællandsk Jernforretning A/S.
Kasserer: Poul Hemmingsen, Godthaabs Allé 26.

ODDER.
Formand: Charles Pedersen, Centralmagasinet.
Kasserer: Samme.

ODENSE.
Formand: Carl Foverskov, Vesterg. 78. Tlf. 2012. Priv. Tlf. 2616.
Kasserer: Samme.
Central-Afd.: Formand: A. H. Jørgensen, Læssøegade 39.
Kolonial-Afd.: Formand: Poul Gersig, Fisketorvet 9.
Kontor-Afd.: Formand: Th. Petersen, Ahlmansvej 1.
Manufaktur-Afd.: Formand: Aage Hansen, Pariserbasaren.

PRÆSTØ.
Formand: Chr. Staugaard, Kbmd. J. P. Thomsen.
Kasserer: J. Jacobsen, Hans Olsens Eftf.

RANDERS.
Formand: Johs. Jensen, H. K. M. F., Fabriksstr. 10, Tlf. 2045.
Kasserer: Samme.

RIBE.
Formand: Chr. Nielsen, Mellemdammen 466.
Kasserer: Mathia Lorentzen, Sønderport.

RINGKØBING.
Formand: Carl Langhoff, Kirksvej.
Kasserer: K. Lauridsen, Sagfører Hammersøe.

RINGSTED.
Formand: C. J. Christensen, Sct. Knudsgade 23 1.
Kasserer: Estrid Læssøe, »Alliance«.

ROSKILDE.
Formand: Knud D. Andersen, Byvolden.
Kasserer: Evald Mathiasen, Gl. Landevej 3, 1. Sal.

RØDBY.
Formand: Holger Jensen, Bogalléen 10.
Kasserer: Ove Rasmussen, A. G. Larsen.

SAKSKØBING.
Formand: Jesper Christensen, P. Hansen.
Kasserer: Anna Alexandersen, Nystedvej.

SAMSØ.
Formand: E. A. Jensen, Købmand Jacobsen, Koldby.
Kasserer: Th. Hansen, Ingemann Larsen, Tranebjerg.

SILKEBORG.
Formand: Alf. Jacobsen, Nationalf. Sanatorium.
Kasserer: Peter Thomsen, Aagade 38.

SKANDERBORG.
Formand: E. Sørensen, Skanderborg Brugsforening.
Kasserer: Holger Nielsen, Nørregade 4.

SKELSKØR.
Formand: C. Olsen, Politikontoret.
Kasserer G. Chr. Rath, H. Hansen & Søn.

SKERN-TARM.
Formand: L. Krusborg, Skern.
Kasserer: Wagner Rasmussen, J. A. Petersen, Østergade.

SKIVE.
Formand: Peter Hansen, Købmand E. Ringmacher.
Kasserer: Axel V. R. Fischer, A/S I. D. Koopmann.

SLAGELSE.
Formand: George Nielsen, St. Mikkelsgade 16 8.
Kasserer: P. Jensen, Nansensgade 2.

SORØ.
Formand: Magnus Holm, Priorgade 3.
Kasserer: S. Holmgaard, Frederiksvej 17.

STEGE.
Formand: Peder Ryberg, »Delta«.
Kasserer: Samme.

STOREHEDINGE.
Formand: G. A. Jørgensen, Chr. Richter.
Kasserer: J. Torm, Chr. Richter.

STRUER.
Formand: Axel Larsen, Slagteriet.
Kasserer: Fr. V. Rasmussen, Slagteriet. Post Box 16.

STUBBEKØBING.
Formand: H. C. Nielsen, E. J. Bassøe.
Kasserer: Samme.

SVENDBORG.
Formand: R. Petersen, Høje Bøgevej 36.
Kasserer: E. Smith, Dronningholmsvej 49.

SØNDERBORG.
Formand: P. Jørgensen, Oehlenschlægersgade 6 1.
Kasserer: Willy Christensen, Augustenborg Landevej 67.

THISTED.
Formand: Lauritz Jensen, Storegade 24.
Kasserer: D. Christiansen, Strandgade 1.

TØRRING.
Formand: Sigvald Petersen, J. Hauge.
Kasserer: Frk. Kastberg, Crome & Goldschmidt.

VARDE.
Formand: Louis Brüel, Boghandler Winther.
Kasserer: Lauge Haldborg, Hotel »Phønix«.

VEJEN.
Formand: Axel Tvede Holm, Gunnarsvej.
Kasserer: P. Fisker, Nørregade 49 1.

VEJLE.
Formand: C. Drostrup, Nørregade 5. Telef. 1203.
Kasserer: A. Hamburg, Vejle. Telef. 1419.

VIBORG.
Formand: H. Barlyng, Mathiasgade 90. Telf. 1000.
Kasserer: Helmer Olsen, Fredensgade 42. Tlf. 1001.

VINDERUP.
Formand: H. Gade, O. Steffensen.
Kasserer: Vilh. Antonsen, P. Mikkelsen.

VORDINGBORG.
Formand: Otto Jensen, Oringe pr. Vordingborg.
Kasserer: C. P. Larsen, Goldschmidtsgade 21.

ØSTVENDSYSSEL (Dronninglund, Dybvad m. fl. Byer).
Formand: Vald. Jensen, Rødbro Schytte, Dybvad.
Kasserer: Chr. Christensen Glinvad, Dybvad.

HOVEDBESTYRELSEN.

Forretningsfører, Borgerrepræsentant **Jens Johansen**, Gl. Kongevej 6 3, B.
Hovedkasserer **Julius Hansen** (Viceforretningsfører), Gl. Kongevej 6 3, B.
Kontormedhjælper **Viggo Pedersen**, Værnedamsvej 8, Mezz., V.
Borgerrepræsentant, Fuldmægtig **Peter Wraae**, Sundholmsvej 53, S.
Isenkrammedhjælper **Chr. Skjolding**, Søndergade 21, St., B.
Fuldmægtig **A. Andreasen**, Torvet 1, Hjørring.
Kontormedhjælper **Henry Fetterlein**, Gl. Kongevej 6 3, B.
Bankassistent **Gustav Pedersen**, Nørregade 53, Aarhus.
Forretningsfører **Svend Rosendal**, Stormgade 1, Aalborg.
Kommuneassistent **Victor Jensen**, Ny Havnegade 57, Horsens.
Afdelingschef **Peder Nørgaard**, Rud. Berghsgade 9, Str.
Repræsentant **Georg Hintze**, Erløvvej 18, Haderslev.
Kontormedhjælper **Axel Jensen**, Spanien 9, Aarhus.
Forretningsbestyrer **C. Drostrup**, Nørregade 5, Vejle.
Bogholder **Harald Pedersen**, Arb. Fællesorganisation, Helsingør.

REPRÆSENTANTSKABET.

København:
Kr. Kristensen, Værnedamsvej 8, Mezz., V.
Jørgen Alexandersen, Tycho Brahes Allé 31 2, S.
Hj. Larsen, Thorsgades Forlængelse 109, L.
V. Staunsager, Solsikkevej, Brønshøj.
A. D. Henriksen, Studiestræde 15 4, K.
S. Schaumberg Madsen, Blaagaardsgade 11, N.

Jylland:
N. C. Nielsen, Frederiksgade 56, Kolding.
Carl Knudsen, Falstersgade 15, Aarhus.
C. C. Knudsen, Herning.
Th. Hansen, Bredgade 18 2, Aalborg.
A. Elvig, Nørrehus, Frederikshavn.
Johs. Petersen, Ingerslev Plads 5 2, Aarhus.
Sten Vandkerg, Aaboulevarden 7, Horsens.
A. Olesen, Nørrebro 61, Nykøbing M.

Fyn:
Carl Foverskov, Vestergade 78, Odense.
N. Grumløse, Ørkildsgade 4 1, Svendborg.

Sjælland:
Holger Eriksen, Socialdemokraten, Næstved.
Johs. L. Hesselgreen, Nr. Boulevard 32, Nakskov.
Elna Bredthagen, Nobelstræde 7, Nykøbing F.
A. Hansen, Nakskov komm. Administrationskontor, Nakskov.

REVISORER.

Peder Nørgaard, Rud. Berghsgade 9, Str.
Willy Carlsen, Guldbergsgade 113, N.

Udgivet af Centralorganisationen. — Ansvarsh. Red. Jens Johansen, Gl. Kongevej 6, Kbhvn. B. — Jensen & Rønager, Dr. Tværg. 9, Kbhvn K.

DANSK HANDELS- OG KONTORMEDHJÆLPER TIDENDE

ORGAN · FOR · CENTRALORGANISATIONEN · AF · DANSKE HANDELS- OG KONTORMEDHJÆLPERFORENINGER

No. 9 | 1. SEPTEMBER 1921 | 21de AARGANG

INDHOLD:

INDUSTRIKRISEN
NORGES UNDERORDNEDE HANDELSSTANDS LANDSFORBUNDS 8. ORDN. LANDSMØDE
STÆVNET I HELSINGØR
EN PIONERS SYN
MEDHJÆLPERSTÆVNET PAA KOLDINGHUS
OVERENSKOMSTFORHOLDENE
PRISTALLET
DE NYE LÆRLINGEKONSULENTER
DØDSFALD
HVAD ER MENINGEN?
TO MEDHJÆLPERDIGTERE
2. INTERNATIONALE MEDHJÆLPERKONGRES
C. O. - DE SAMVIRKENDE - POLITIK
BØGER
INDSAMLINGEN TIL DANSK BLINDESAMFUND
KØBMANDSSKOLEN
TIL MEDLEMMERNE!
CONTO PRO DIVERSI
KONFLIKTER
FRA CENTRALORGANISATIONEN

FOR ETHVERT MEDLEM

Betal Kontingentet ved første Opkrævning. Restancer over 2 Maaneder medfører Sletning.

Ved Flytning skal dette meddeles Kassereren i den By, der forlades, og ved Ankomsten til den nye Plads skal De straks melde Dem til den stedlige Afdelings Kasserer.

Under Militærtjeneste skal De blive staaende som Medlem i den Afdeling, De ved Indkaldelsen var Medlem af.

Ved Opsigelse maa De straks henvende Dem til Afdelingen af Hensyn til Understøttelse og eventuel Pladsanvisning.

Modtag ikke en Opsigelse paa mindre end 14 Dage til den 1. i en Maaned.

Opsig ikke Deres Plads uden forud at have konfereret med Afdelingen derom.

Ønsker De optaget Forhandlinger med Deres Firma om Løn- og Arbejdsvilkaar, henvend Dem da først til Afdelingsformanden om Sagen.

Sørg for at faa Deres Kolleger i Firmaet organiserede, men forsøm ikke Deres Arbejde under Bestræbelserne herfor, da dette let giver Anledning til Uoverensstemmelser.

Naar Lønforhandling er indledet, maa Personalet ikke modtage noget Tilbud fra Firmaet, uden først at konferere med Organisationen derom.

Gør Dem klart, at Opgivelsen af en paabegyndt Sag er en Svækkelse af Organisationens Position.

Vær forberedt paa, at selv en uskyldig udseende Sag kan udvikle sig til Konflikt, og regn paa Forhaand med Muligheden af at maatte sætte Deres Plads ind for en Sags Gennemførelse.

Svigt aldrig Deres Kammerater, selv om De personlig kan faa Fordel deraf.

Husk, at Sammenhold gør stærk og tænk paa, at hele Organisationen staar bag Dem i Arbejdet.

Vær altid i Overensstemmelse med Organisationen og ret Dem altid efter de Bestemmelser, som dens ansvarlige Ledelse træffer, selv om dette ikke falder i Traad med Deres Opfattelse, thi husk, at disse Beslutninger maa træffes under Hensyn til hele Organisationens Tarv.

Overhold disse Regler punktlig.

Benyt nedenstaaende Indmeldelseskort.

Skriv tydeligt! Helst med Blæk!

Jeg indmelder mig herved fra / 19 at regne i *Centralorganisationen af danske Handels- og Kontormedhjælperforeninger og Handels- og Kontormedhjælpernes Arbejdsløshedskasse i Danmark* gennem

..... *Afdeling.*

Fulde Navn: .....

Adresse: .....

Ansat hos: .....

Opholdskommune: .....

Branche: ..... *Stilling:* .....

Født / $\frac{18}{19}$. **Hvis Lærling, da udlært den** / **19**

Almindelig Underskrift: .....

Hvor Afdeling ikke findes, kan Kortet sendes direkte til *Centralorganisationens Hovedkontor, Kbhvn. B.*, der da foretager alt fornødent.

Skriv tydeligt! Helst med Blæk!

Jeg indmelder mig herved fra / 19 at regne i *Centralorganisationen af danske Handels- og Kontormedhjælperforeninger og Handels- og Kontormedhjælpernes Arbejdsløshedskasse i Danmark* gennem

..... *Afdeling.*

Fulde Navn: .....

Adresse: .....

Ansat hos: .....

Opholdskommune: .....

Branche: ..... *Stilling* .....

Født / $\frac{18}{19}$. **Hvis Lærling, da udlært den** / **19**

Almindelig Underskrift: .....

Hvor Afdeling ikke findes, kan Kortet sendes direkte til *Centralorganisationens Hovedkontor, Kbhvn. B.*, der da foretager alt fornødent.

Adresse-Fortegnelse.

Centralorganisationens Hovedkontor: København B., Gl. Kongevej 63. Kontortid 9—5. Lørdag 9—2.

Telefoner: 8143 og 12143. Statstelefon 413. Telegr.-Adr.: Medhjælperstand. Girokonto 843.

Forretningsfører: Jens Johansen. Privat: Flensborggade 401. Telefon Vester 4171.
Hovedkasserer: Julius Hansen. Privat: Vigerslev Torvevej 24, St.
Sekretærer: Harald Heie, Vigerslev Allé 130, Valby. Tlf. Valby 1105 x. Henry Fetterlein. Privat: Sofievej 141, V.

D. H. K. M. T. Redaktør: Jens Johansen, København B., Gl. Kongevej 63. Telefoner 8143 og 12143.
Ekspedition: Hovedkontoret, København B., Gl. Kongevej 63. Telefoner 8143 og 12143.

AGITATIONSUDVALGENE: København: Viggo Pedersen, Værnedamsvej 8, V. Telef. 13336.
Fyn: Carl Feverskov, Vestergade 78, Odense. Telef. 2012.
Nørrejylland: Gustav Pedersen, Nørregade 53, Aarhus. Telef. 3866.
Sjælland: Harald Pedersen, Arb. Fællesorg., Helsingør. Telef. 375.
Sønderjylland: Georg Hintze, Erløvvej 18, Haderslev.

AABENRAA.
Formand: Thorvald Nielsen, Lorentz Hansen jun.
Kasserer: G. Petersen, Nørreport 21.

AALBORG-NØRRESUNDBY.
Formand: Svend Rosendal, Stormgade 1, Aalborg. Tlf. 3375.
Kasserer: Samme.
Central: Formand: Peter Andersen, Forbrugs- og Spareforeningen, Søndergade.
Kolonial: Formand: Chr. Jørgensen, Østerbro 531.
Kontor: Formand: Th. Hansen, Bredegade 182. Telef. 3336.
Manufaktur: Formand: Thomas Nielsen, Villa »Orian«, Skovbakkevej.

AARHUS.
Formand: Gustav Pedersen, Nørregade 53. Telf. 3866.
Kasserer: Samme.
Central: Formand: M. Kornmaaler, Dr. Margrethesvej 23.
Isenkram: Formand: Tage Gothenborg, Kolonien »Skovvangen«, Skovvangsvej.
Kolonial: Formand: Søren Andersen, Spanien 11.
Kommunale Kontermedhjælpere: Formand: H. W. Andersen, de Mezasvej 7, Stuen.
Kontor: Formand: Gustav Pedersen, Nørregade 53.
Manufaktur: Formand, Frk. Anna Rasmussen, Bylowsgade 38.

AARS-AALESTRUP.
Formand: Aug. Nielsen, Vestergade 7, Aalestrup.
Kasserer: Samme.

ASSENS.
Formand: Ludvig Møller, Ny Adelgade 391.
Kasserer: Samme.

BOGENSE.
Formand: Søren Agermose, Bogense.
Kasserer: A. V. Petersen, Hotellet.

BORNHOLM.
Formand: Ejnar Pedersen, St. Torvegade, Rønne.
Kasserer: C. J. Andersen, Nørregade 12, Rønne.

BRANDE.
Formand: Johs. Rasmussen, N. I. Møller & Søn, Storegade.
Kasserer: Jens Nørskov, Brande Brugsforening.

BRØNDERSLEV.
Formand: Buch Nielsen, Gravensgade 23.
Kasserer: Emil Sørensen, Bredgade.

EBELTOFT.
Formand: Niels Brandenburg, Læderfabriken.
Kasserer: Gunnar Bischoff, Kbmd. Poulsen.

EIBY.
Formand: Holger Hansen, Eiby.
Kasserer: Samme.

ESBJERG.
Formand: Lauritz Godsted, Skolegade 12. Telef. 1120.
Kasserer: Samme.

FAABORG.
Formand: Aage Jensen, Vestergade 1.
Kasserer: Frøken Ramsbo, Østergade 30.

FJERRITSLEV.
Formand: Severin Bruun, Købm. Thomsen.
Kasserer: Chr. Holm, Dansk Bekl. Magasin.

FREDERICIA.
Formand: Peter H. Hansen, Prinsessegade 261.
Kasserer: Søren Møller, Prinsessegade 261.

FREDERIKSHAVN.
Formand: A. Løvig, Visbergsgade 18.
Kasserer: Andreas Petersen, Asylgade 3.

FREDERIKSSUND.
Formand: Knud H. B. Olsen, Villa »Vort Hjem«.
Kasserer: Chr. Christensen, Østergade, Post Restant.

FREDERIKSVÆRK.
Formand: P. Norby Nielsen, Nørregade.
Kasserer: Olaf Larsen, Parallelvej.

GRENAA.
Formand: S. Bager, Dampvæveriet.
Kasserer: Samme.

GRINDSTED.
Formand: S. Georg Petersen, Isenkr. Chr. Præstgaard.
Kasserer: Einar Boysen, Steffen Lunding.

HADERSLEV.
Formand: Andr. Freund, Kasernen 18.
Kasserer: Samme.

HADSUND.
Formand: Carl V. Madsen, Købmand Frederiksen.
Kasserer: Laura Larsen, Manufakturhandler L. Faber.

HAMMEL.
Formand: P. Jespersen, Svineslagteriet.
Kasserer: Carl Olesen, Dansk Textil Udsalg.

HASLEV.
Formand: Honoré Jensen, Tinghuset.
Kasserer: Winther Knudsen, Læderhandelen.

HELSINGE.
Formand: A. Stendrup, Ferd. Larsen.
Kasserer: Carl Larsen, A/S P. C. Christensens Eftf.

HELSINGØR.
Formand: Harald Pedersen, Arbejdernes Fællesorg. Tlf. 375.
Kasserer: P. Jensen, Fællesforretningen.

HERNING.
Formand: Magnus Christensen, Østergade 29.
Kasserer: Kirstine Therkelsen, Smedegade 171.

HILLERØD.
Formand: Søren Bruun, Hansensvej 61.
Kasserer: Chr. Berg Petersen, Løngangsgade 24, Nyhuse.

HJØRRING.
Formand: H. Hein, Nørreallé 5.
Kasserer: P. Vuust, »Varna«, Østre Allé. Tr. Tirsdag Aft. 6¼—7½.

HOBRO.
Formand: Erik Jørgensen, Morellgade 6.
Kasserer: Oscar Nielsen, Vestergade 16.

HOLBÆK.
Formand: V. Lundbjerg, Ahlgade 55.
Kasserer: Samme.

HOLSTEBRO.
Formand: K. Mosel, R. Færch.
Kasserer: Paul P. Sørensen, Brdr. Bøggild.

HOLSTED.
Formand, Harboe Jensen, Politikontoret.
Kasserer: Samme.

HORSENS.
Formand: Viktor Jensen, Ny Havnegade 57. Telef. 1152.
Kasserer: Chr. Bjørslev, Fredensgade 2. Telef. 1436.

KALLUNDBORG.
Formand: Carl Jensen, Elmegade 7.
Kasserer: Samme.

KOLDING.
Formand: Axel L. Lorensen, Jernbanegade 48. Telf. 842.
Kasserer: Samme.

KORSØR.
Formand: Arno Sørensen-Møller, Suhrsvej 5.
Kasserer: Eli Ankergren, Rolighedsvej.

KØBENHAVN.
Formand: Viggo Pedersen, Værnedamsvej 8, Mezz. Telef. 13336. Kontortid 11—3 og 6—8 (Lørdag lukkes dog Kl. 2).
Bog- og Papirmedhj.-Afd.: Formand: O. Juul Rendil, Skotterupgade 92, L. Tr. paa Kontoret: Tirsdag 8—9.
Central-Afd.: Formand: Hj. Larsen, Thorsgades Forlængelse 1092, L. Telef. Taga 1697 x. Tr. paa Kontoret: Torsdag 8—9.
Cigar- og Tobaksmedhj.-Afd.: Formand: C. G. Christoffersen, Esbern Snaresgade 11. Tr. paa Kontoret: Onsdag 8—9.
Elektr.- og Belysningsmedhj.-Afd.: Formand: A. K. Andersen, Sundevedsgade 24. Tr. paa Kontoret: Fredag 8—9.
Forsikringsmedhj.-Afd.: Formand: Jens Nielsen, Brobergsg. 9, C. Tr. paa Kontoret: Torsdag 8—9.
Isenkrammedhj.-Afd.: Formand: Chr. Skjolding, Sønderg. 21, St. B. Telef. Vester 2336 v. Tr. paa Kontoret: Tirsdag 8—9.
Kolonialmedhj.-Afd.: Formand: Kr. Kristensen, Værnedamsvej 8, Mezz., V. Tr. paa Kontoret: Onsdag 8—9.
Kontermedhj.-Afd.: Formand: Viggo Pedersen, Værnedamsvej 8, Mezz., V. Telef. 13336. Tr. paa Kontoret: Mandag 8—9.
Manufakturmedhj.-Afd.: Formand: Hans Christensen, St. Annagade 381, C. Tr. paa Kontoret: Mandag 8—9.
Sæbe- og Parfumerimedhj.-Afd.: Formand: Karen Rasmussen, Aggersborggade 14. Tr. paa Kontoret: Fredag 8—9.

KØGE.
Formand: Frank Jørgensen, Brogade 19.
Kasserer: Marie Nielsen, Dortheavej 4.

LANGELAND.
Kasserer: Chr. Christiansen, Kbmd. Johs. Halvorsen, Rudkøb.
Kasserer: Carlo Mejlsgaard, Kæmnerkontoret.

LØGSTØR.
Formand: Knud Nygaard, Aistrups Sønner.
Kasserer: Brahe Hansen, Andelsslagteriet.

MARIAGER.
Formand: V. R. Christensen, Ths. Jensen.
Kasserer: H. C. Gregersen, Banken.

MARIBO.
Formand: S. G. Sandstrøm, Vesterbro 25.
Kasserer: Chr. Ringsing, Skelstrup pr. Maribo.

MIDDELFART.
Formand: Th. Møller, J. Wiboltt:
Kasserer: Niels P. Andersen, Odensevej 1 o æ.

NAKSKOV.
Formand: A. Hansen, Nakskov komm. Administrationskontor. Telf. 194 (Privat Telf. 773).
Kasserer: J. L. Hesselgreen, Nr. Boulevard 32, Foreningens Pensionatslokaler, Telf. 160. Træffes som Regel fra 12—1 og 5—6.

NIBE.
Formand: Werner Rosenmeyer, Thomas Larsen.
Kasserer: Samme.

NORDBANE-AFDELINGEN (Lyngby, Holte, Birkerød og Gentofte).
Formand: H. Struve, Lundtoftevej, Lyngby.
Kasserer: P. Nielsen, Hovedgaden 76 1, Lyngby.

NYBORG.
Formand: Henrik Bøving Andersen, Østergade 5.
Kasserer: M. Johansen, Mellemgade 5 1.

NYKØBING F.
Formand: O. S. Kloch, Thorsensvej 23.
Kasserer: Agnes Pedersen, Strandvej 5.

NYKØBING M.
Formand: And. Olesen, Nørrebro 61.
Kasserer: M. Sørensen, Brugsforeningen.

NYKØBING S.
Formand: F. Nielsen, Købmand L. Hansen.
Kasserer: Karen Henriksen, Kommunekontoret.

NYSTED.
Formand: Otto Jensen, Købmand Tommerup.
Kasserer: Samme.

NÆSTVED.
Formand: Bernh. Rasmussen Sydsjællandsk Jernforretning A/S.
Kasserer: Poul Hemmingsen, Godthaabs Allé 26.

ODDER.
Formand: Charles Pedersen, Centralmagasinet.
Kasserer: Samme.

ODENSE.
Formand: Carl Foverskov, Vesterg. 78. Tlf. 2012. Priv. Tlf. 2616.
Kasserer: Samme.
Central-Afd.: Formand: W. Knudsen, Adelgade 2.
Kolonial-Afd.: Formand: Poul Gersig, Fisketorvet 9.
Kontor-Afd.: Formand: Th. Petersen, Ahlmansvej 1.
Manufaktur-Afd.: Formand: Aage Hansen, Pariserbasaren.

PRÆSTØ.
Formand: Chr. Staugaard, Kbmd. J. P. Thomsen.
Kasserer: J. Jacobsen, Hans Olsens Eftf.

RANDERS.
Formand: Johs. Jensen, H. K. M. F., Fabriksstr. 10, Tlf. 2045.
Kasserer: Samme.

RIBE.
Formand: Chr. Nielsen, Mellemdammen 466.
Kasserer: Mathia Lorentzen, Sønderport.

RINGKØBING.
Formand: Carl Langhoff, Kirksvej.
Kasserer: K. Lauridsen, Sagfører Hammersøe.

RINGSTED.
Formand: C. J. Christensen, Sct. Knudsgade 23 1.
Kasserer: Estrid Læssøe, »Alliance«.

ROSKILDE.
Formand: Knud D. Andersen, Byvolden.
Kasserer: Evald Mathiasen, Gl. Landevej 3, 1. Sal.

RØDBY.
Formand: Holger Jensen, Bogalléen 10.
Kasserer: Karl Winther Harlow, Frantz Larsen.

SAKSKØBING.
Formand: Jesper Christensen, P. Hansen.
Kasserer: Anna Alexandersen, Nystedvej.

SAMSØ.
Formand: E. A. Jensen, Købmand Jacobsen, Koldby.
Kasserer: Th. Hansen, Ingemann Larsen, Tranebjerg.

SILKEBORG.
Formand: Alf. Jacobsen, Nationalf. Sanatorium.
Kasserer: Peter Thomsen, Aagade 38.

SKANDERBORG.
Formand: E. Sørensen, Skanderborg Brugsforening.
Kasserer: Holger Nielsen, Nørregade 4.

SKELSKØR.
Formand: C. Olsen, Politikontoret.
Kasserer G. Chr. Rath, H. Hansen & Søn.

SKERN-TARM.
Formand: L. Krusborg, Skern.
Kasserer: Wagner Rasmussen, J. A. Petersen, Østergade.

SKIVE.
Formand: Peter Hansen, Købmand E. Ringmacher.
Kasserer: Axel V. R. Fischer, A/S I. D. Koopmann.

SLAGELSE.
Formand: George Nielsen, St. Mikkelsgade 16 3.
Kasserer: P. Jensen, Nansensgade 2.

SORØ.
Formand: Magnus Holm, Priorgade 3.
Kasserer: S. Holmgaard, Frederiksvej 17.

STEGE.
Formand: Peder Ryberg, »Delta«.
Kasserer: Samme.

STOREHEDINGE.
Formand: G. A. Jørgensen, Chr. Richter.
Kasserer: J. Torm, Chr. Richter.

STRUER.
Formand: Axel Larsen, Slagteriet.
Kasserer: Fr. V. Rasmussen, Slagteriet, Post Box 16.

STUBBEKØBING.
Formand: H. C. Nielsen, E. J. Bassøe.
Kasserer: Samme.

SVENDBORG.
Formand: R. Petersen, Høje Bøgevej 36.
Kasserer: E. Smith, Dronningholmsvej 49.

SØNDERBORG.
Formand: P. Jørgensen, Oehlenschlægersgade 6 1.
Kasserer: Willy Christensen, Augustenborg Landevej 67.

THISTED.
Formand: Lauritz Jensen, Storegade 24.
Kasserer: D. Christiansen, Strandgade 1.

TØRRING.
Formand: Sigvald Petersen, J. Hauge.
Kasserer: Frk. Kastberg, Crome & Goldschmidt.

VARDE.
Formand: Louis Brüel, Boghandler Winther.
Kasserer: Lauge Haldborg, Hotel »Phønix«.

VEJEN.
Formand: Axel Tvede Holm, Gunnarsvej.
Kasserer: P. Fisker, Jernbanegade 31.

VEJLE.
Formand: C. Drostrup, Nørregade 5. Telef. 1203.
Kasserer: A. Hamburg, Vejle. Telef. 1419.

VIBORG.
Formand: H. Barlyng, Mathiasgade 90. Telf. 1000.
Kasserer: Helmer Olsen, Fredensgade 42. Tlf. 1001.

VINDERUP.
Formand: H. Gade, O. Steffensen.
Kasserer: Vilh. Antonsen, P. Mikkelsen.

VORDINGBORG.
Formand: Otto Jensen, Oringe pr. Vordingborg.
Kasserer: Carl P. Larsen, Goldschmidtsgade 21.

ØSTVENDSYSSEL (Dronninglund, Dybvad m. fl. Byer).
Formand: Vald. Jensen, Rødbro Schytte, Dybvad.
Kasserer: Chr. Christensen Glinvad, Dybvad.

HOVEDBESTYRELSEN.

Forretningsfører, Borgerrepræsentant **Jens Johansen**, Gl. Kongevej 6 3, B.
Hovedkasserer **Julius Hansen** (Viceforretningsfører), Gl. Kongevej 6 3, B.
Kontormedhjælper **Viggo Pedersen**, Værnedamsvej 8, Mezz., V.
Borgerrepræsentant, Fuldmægtig **Peter Wraae**, Sundholmsvej 53, S.
Isenkrammedhjælper **Chr. Skjolding**, Søndergade 21, St., B.
Fuldmægtig **A. Andreasen**, Torvet 1, Hjørring.
Kontormedhjælper **Henry Fetterlein**, Gl. Kongevej 6 3, B.
Bankassistent **Gustav Pedersen**, Nørregade 53, Aarhus.
Forretningsfører **Svend Rosendal**, Stormgade 1, Aalborg.
Kommuneassistent **Victor Jensen**, Ny Havnegade 57, Horsens.
Afdelingschef **Peder Nørgaard**, Rud. Berghsgade 9, Str.
Repræsentant **Georg Hintze**, Erløvvej 18, Haderslev.
Kontormedhjælper **Axel Jensen**, Spanien 9, Aarhus.
Forretningsbestyrer **C. Drostrup**, Nørregade 5, Vejle.
Bogholder **Harald Pedersen**, Arb. Fællesorganisation, Helsingør.

REPRÆSENTANTSKABET.

København:
Kr. Kristensen, Værnedamsvej 8, Mezz., V.
Jørgen Alexandersen, Tycho Brahes Allé 31 2, S.
Hj. Larsen, Thorsgades Forlængelse 109, L.
V. Staunsager, Solsikkevej, Brønshøj.
A. D. Henriksen, Studiestræde 15 4, K.
S. Schaumberg Madsen, Blaagaardsgade 11, N.

Jylland:
N. C. Nielsen, Frederiksgade 56, Kolding.
Carl Knudsen, Falstersgade 15, Aarhus.
C. C. Knudsen, Herning.
Th. Hansen, Bredgade 18 2, Aalborg.
A. Elvig, Nørrehus, Frederikshavn.
Johs. Petersen, Ingerslev Plads 5 2, Aarhus.
Sten Vandborg, Aaboulevarden 7, Horsens.
A. Olesen, Nørrebro 61, Nykøbing M.

Fyn:
Carl Foverskov, Vestergade 78, Odense.
N. Grumløse, Ørkildsgade 4 1, Svendborg.

Sjælland:
Holger Eriksen, Socialdemokraten, Næstved.
Johs. L. Hesselgreen, Nr. Boulevard 32, Nakskov.
Elna Brodthagen, Nobelstræde 7, Nykøbing F.
A. Hansen, Nakskov komm. Administrationskontor, Nakskov.

REVISORER.

Peder Nørgaard, Rud. Berghsgade 9, Str.
Willy Carlsen, Guldbergsgade 113, N.

Udgivet af Centralorganisationen. — Ansvarsh. Red. Jens Johansen, Gl. Kongevej 6, Kbhvn. B. — Jensen & Rønager, Dr. Tværg. 9, Kbhvn K.

DANSK HANDELS- OG KONTORMEDHJÆLPER TIDENDE

ORGAN · FOR · CENTRALORGANISATIONEN · AF · DANSKE HANDELS- OG KONTORMEDHJÆLPERFORENINGER

No. 10 | 1. OKTOBER 1921 | 21de AARGANG

INDHOLD:

UNIVERSALMIDLER

HANDELENS LÆRLINGEKONSULENT

BUTIKLUKNINGSLOVEN OG SEKSLUKNINGEN

KVINDELIGT FERIEKURSUS PAA „KØBMANDS-HVILE"

OVERENSKOMSTFORHOLDENE

HOVEDBESTYRELSESMØDET

SKANDINAVIEN

2. INTERNATIONALE MEDHJÆLPERKONGRES

CONTO PRO DIVERSI

KONFLIKTER

FRA CENTRALORGANISATIONEN

Bemærk Omslagets 2. Side!

MEDDELELSER

fra

HANDELS- OG KONTORMEDHJÆLPERFORENINGEN I KØBENHAVN

VED Imødekommenhed fra C. O.s Hovedbestyrelse er der for Fremtiden truffet det Arrangement, at D. H. K. M. T.s 2. Omslagsside overlades de københavnske Afdelinger til Brug for Meddelelser til Medlemmerne.

Med vor Forenings store Medlemstal har vi hidtil kun kunnet anvende Annonceringen til at komme i Forbindelse med samtlige vore Medlemmer, men dette Meddelelsesmiddel har vist sig ikke at være helt tilfredsstillende, idet det er meget dyrt uden dog at indeholde nogen Garanti for, at samtlige vore Medlemmer bliver opmærksom paa Meddelelserne.

Vi haaber ved nærværende Arrangement at kunne spare de store Annonceudgifter og samtidig opnaa, at samtlige vore Medlemmer hver Maaned læser Meddelelserne.

Paa nærværende Plads vil der fremtidig findes Meddelelser om Afdelingens Generalforsamlinger, Medlemsmøder, Sammenkomster o. s. v., og vi haaber, Medlemmerne hver Maaned gør sig bekendt med disse Meddelelser. — Artikler og Indlæg vil derimod fremdeles findes i selve Bladets Spalter.

Forretningsudvalget.

Ekstraordinær Hovedgeneralforsamling

afholdes i Forbindelse med Arbejdsløshedskassens Generalforsamling

Fredag den 7. Oktober Kl. 7½ pr.

i Grundtvigs Hus, Studiestræde 38.

Dagsorden: 1) Beretning fra 6-Mands-Udvalget.
2) Forslag fra Reorganisationsudvalget.

De under Pkt. 2 nævnte Forslag kan mod Forevisning af Medlemsbog afhentes paa Foreningens Kontor, Værnedamsvej 8, fra og med 4. Oktober.

Da denne Generalforsamling er af den allerstørste Betydning for Foreningens Fremtid, maa ethvert Medlem anse det som en ufravigelig Pligt at give Møde og derved være medbestemmende om Foreningens fremtidige Forhold.

Mød i god Tid! Kun gyldig Medlemsbog giver Adgang.

Forretningsudvalget.

Stor Aftenunderholdning og Bal

Søndag d. 13. November Kl. 7 pr. i Idrætshuset.

Til Underholdningen er der sikret Assistance af den verdensberømte Hof-Opera Sanger Hr. Johannes Fønss, Skuespillerinderne Frk. Ingeborg Bruhn-Berthelsen og Frk. Astrid Kragh, Kgl. Kapelmusikus Hr. Holger Prehn samt den populære Cabaretsanger Hr. Chr. Gottschalck.

Da der sidste Aar var fuldstændig udsolgt til Festen, raader vi vore Medlemmer til i Tide at sikre sig Billetter, der faas à Kr. 1,50 pr. Stk. paa Foreningens Kontor, Værnedamsvej 8, hos Inkassatorerne samt hos Afdelingsformændene.

Efter Aftenunderholdningen er der Bal til Kl. 1, hvortil den kgl. Livgardes skattede Musikdirektør, Hr. Vald. Nielsens 25 Mands Orkester, leverer Musiken.

I Anledning af, at det i Fjor kneb noget med Pladsen til de dansende, vil der i Aar kun blive solgt et begrænset Antal Baltegn, ligesom Balinspektøren vil faa 6 Medhjælpere til Ballets Ledelse, og vi haaber derved at kunne sikre de dansende fuld Bevægelsesfrihed.

Vi kan paa det varmeste anbefale vore Medlemmer at deltage i denne Foreningens eneste aarlige Fest, da der her virkelig er Betingelser til Stede for at tilbringe en fornøjelig Festaften i Samvær med Standsfæller.

Festudvalget.

Diskussionsklubben

har begyndt sin Vintersæson i Café du Lac's Selskabslokaler, Baggesensgade 1. I Oktober Maaned afholdes Møde den 13., hvor Chr. Bus indleder om: »Arbejdernes Andel i Ledelse og Udbytte«.

Torsdag d. 27. Oktober Kl. 8 afholder Klubben sin ordinære halvaarlige Generalforsamling. Forslag, der ønskes behandlet her, bedes indsendt til Formanden senest den 20. Oktober.

Bestyrelsen.

Ordinære halvaarlige Afdelingsgeneralforsamlinger

AFDELING	DATO	LOKALE
Bog- & Papirmedhj. Afd. ...	Tirsdag 11. Oktbr.	Kontoret, Værnedamsvej 8
Central Afdelingen ...	Mandag 10. „	„Flora", Haveselskabetsv. 31
Cigar- & Tob.medhj. „ ...	Onsdag 12. „	Kontoret, Værnedamsvej 8
El. & Bel.medhj. „ ...	Fredag 14. „	Kontoret, Værnedamsvej 8
Forsikringsmedhj. „ ...	Torsdag 13. „	Kontoret, Værnedamsvej 8
Isenkrammedhj. „ ...	Fredag 14. „	Sct. Andreas Ordenen, Frederiksberg Alle 11
Kolonialmedhj. „ ...	Tirsdag 11. „	„Gimle", Grundtvigsvej 14
Kontormedhj. „ ...	Mandag 10. „	„Gimle", Grundtvigsvej 14
Manufakturmedhj. „ ...	Fredag 14. „	„Gimle", Grundtvigsvej 14
Sæbe- & Parf.medhj. „ ...	Torsdag 13. „	„Gimle", Grundtvigsvej 14

Alle Generalforsamlinger begynder Kl. 8 præcis.

Dagsordenen for samtlige Generalforsamlinger er: 1) Beretning. 2) Indkomne Forslag. 3) Agitationen. 4) Valg af a. Formand, b. Bestyrelsesmedlemmer og Suppleanter, c. Agitationsudvalg. 5) Eventuelt.

Eventuelle Forslag indsendes til den paagældende Afdelingsformand senest 6 Dage før de respektive Generalforsamlingers Afholdelse.

Gyldig Medlemsbog skal forevises ved Indgangen.

Bestyrelserne.

Medlemsmøder

Forretningsudvalget har besluttet at afholde Medlemsmøder i den kommende Vinter den 1. og 3. Tirsdag i hver Maaned. Møderne holdes i

Harmoniens Selskabslokaler,
Nørrevoldgade 23 1.

Første Møde bliver Tirsdag d. 4. Oktober, hvor A. C. Meyer vil læse op og deklamere. Efter Mødet er der fælles Kaffebord og en lille Dans. Næste Møde afholdes Tirsdag d. 18. Oktober med Foredrag af K. K. Steincke, der taler om det aktuelle Forsørgelsespørgsmaal.

I November afholdes Møderne den 1. og 15.

Vi opfordrer alle Medlemmerne til at deltage i disse Møder, idet der fra Forretningsudvalgets Side vil blive gjort alt for at gøre Møderne saa udbytterige og interessante som muligt.

Mødeliste for Oktober.

Tirsdag	den 4.	Kl. 8:	Medlemsmøde i »Harmonien.«
Fredag	- 7.	- 7½	Generalforsamling Grundtvigs Hus
Mandag	- 10.	- 8	— Kontor Afd.
Mandag	- 10.	- 8	— Central Afd.
Tirsdag	- 11.	- 8	— Bog & Papir Afd.
Tirsdag	- 11.	- 8	— Kolonial Afd.
Onsdag	- 12.	- 8	— Cigar og Tobak
Torsdag	- 13.	- 8	— Forsikrings Afd.
Torsdag	- 13.	- 8	— Sæbe&Parfume
Torsdag	- 13.	- 8	Diskussionsklubben.
Fredag	- 14.	- 8	Generalforsamling Isenkram Afd.
Fredag	- 14.	- 8	- Manufaktur Afd.
Fredag	- 14.	- 8	- Elektr.&Bel.Afd.
Tirsdag	- 18.	- 8	Medlemsmøde i »Harmonien«
Torsdag	- 27.	- 8	- Diskussionsklubben

Adresse-Fortegnelse.

Centralorganisationens Hovedkontor: København B., Gl. Kongevej 63. Kontortid 9—5. Lørdag 9—2.

Telefoner: 8143 og 12143. Statstelefon 413. Telegr.-Adr.: Medhjælperstand. Girokonto 843.

Forretningsfører: Jens Johansen. Privat: Flensborggade 401, Telefon Vester 4171.
Hovedkasserer: Julius Hansen. Privat: Vigerslev Torvevej 24, St.
Sekretærer: Harald Heie, Vigerslev Allé 130, Valby. Tlf. Valby 1105 x. Henry Fetterlein. Privat: Sofievej 144, V.
D. H. K. M. T. Redaktør: Jens Johansen, København B., Gl. Kongevej 63. Telefoner 8143 og 12143.
Ekspedition: Hovedkontoret, København B., Gl. Kongevej 63. Telefoner 8143 og 12143.

AGITATIONSUDVALGENE: København: Viggo Pedersen, Værnedamsvej 8, V. Telef. 13336.
Fyn: Carl Foverskov, Vestergade 78, Odense. Telef. 2012.
Nørrejylland: Gustav Pedersen, Nørregade 53, Aarhus. Telef. 3866.
Sjælland: Harald Pedersen, Arb. Fællesorg., Helsingør. Telef. 375.
Sønderjylland: Georg Hintze, Erløvvej 18, Hadersiev.

AABENRAA.
Formand: Thorvald Nielsen, Lorentz Hansen jun.
Kasserer: G. Petersen, Nørreport 21.

AALBORG-NØRRESUNDBY.
Formand: Svend Rosendal, Stormgade 1, Aalborg. Tlf. 3375.
Kasserer: Samme.
Central: Formand: Peter Andersen, Forbrugs- og Spareforeningen, Søndergade.
Kolonial: Formand: Chr. Jørgensen, Østerbro 58 x.
Kontor: Formand: Th. Hansen, Bredegade 182. Telef. 3336.
Manufaktur: Formand: L. Mortensen, Dannebrogsgade 16.

AARHUS.
Formand: Gustav Pedersen, Nørregade 53. Telf. 3866.
Kasserer: Samme.
Central: Formand: M. Kornmaaler, Dr. Margrethesvej 23.
Isenkram: Formand: Tage Gothenborg, Kolonien »Skovvangen«, Skovvangsvej.
Kolonial: Formand: Søren Andersen, Spanien 11.
Kommunale Kontormedhjælpere: Formand: H. W. Andersen, de Mezasvej 7, Stuen.
Kontor: Formand: Gustav Pedersen, Nørregade 53.
Manufaktur: Formand, Frk. Anna Rasmussen, Bylowsgade 38.

AARS-AALESTRUP.
Formand: Aug. Nielsen, Vestergade 7, Aalestrup.
Kasserer: Samme.

ASSENS.
Formand: Ludvig Møller, Ny Adelgade 391.
Kasserer: Samme.

BOGENSE.
Formand: Søren Agermose, Bogense.
Kasserer: A. V. Petersen, Hotellet.

BORNHOLM.
Formand: Ejnar Pedersen, St. Torvegade, Rønne.
Kasserer: C. J. Andersen, Nørregade 12, Rønne.

BRANDE.
Formand: Johs. Rasmussen, N. I. Møller & Søn, Storegade.
Kasserer: Jens Nørskov, Brande Brugsforening.

BRØNDERSLEV.
Formand: Buch Nielsen, Gravensgade 23.
Kasserer: Emil Sørensen, Bredgade.

EBELTOFT.
Formand: Niels Brandenburg, Læderfabriken.
Kasserer: Gunnar Bischoff, Kbmd. Poulsen.

EIBY.
Formand: Holger Hansen, Eiby.
Kasserer: Samme.

ESBJERG.
Formand: Lauritz Godsted, Skolegade 12. Telef. 1120.
Kasserer: Samme.

FAABORG.
Formand: Aage Jensen, Vestergade 1.
Kasserer: Frøken Ramsbo, Østergade 30.

FJERRITSLEV.
Formand: Severin Bruun, Købm. Thomsen.
Kasserer: Chr. Holm, Dansk Bekl. Magasin.

FREDERICIA.
Formand: Peter H. Hansen, Prinsessegade 261.
Kasserer: Søren Møller, Prinsessegade 261.

FREDERIKSHAVN.
Formand: A. Løvig, Visbergsgade 18.
Kasserer: Anker Mellerup, Søgade 8.

FREDERIKSSUND.
Formand: Knud H. B. Olsen, Villa »Vort Hjem«.
Kasserer: Chr. Christensen, Østergade, Post Restant.

FREDERIKSVÆRK.
Formand: P. Norby Nielsen, Nørregade.
Kasserer: Olaf Larsen, Parallelvej.

GRENAA.
Formand: S. Bager, Dampvæveriet.
Kasserer: Samme.

GRINDSTED.
Formand: S. Georg Petersen, Isenkr. Chr. Præstgaard.
Kasserer: Einar Boysen, Steffen Lunding.

HADERSLEV.
Formand: Andr. Freund, Kasernen 18.
Kasserer: Samme.

HADSUND.
Formand: Carl V. Madsen, Købmand Frederiksen.
Kasserer: Laura Larsen, Manufakturhandler L. Faber.

HAMMEL.
Formand: P. Jespersen, Svineslagteriet.
Kasserer: Carl Olesen, Dansk Textil Udsalg.

HASLEV.
Formand: Honoré Jensen, Tinghuset.
Kasserer: Winther Knudsen, Læderhandelen.

HELSINGE.
Formand: A. Stendrup, Ferd. Larsen.
Kasserer: Carl Larsen, A/S P. C. Christensens Eftf.

HELSINGØR.
Formand: Harald Pedersen, Arbejdernes Fællesorg. Tlf. 375.
Kasserer: P. Jensen, Fællesforretningen.

HERNING.
Formand: Magnus Christensen, Østergade 29.
Kasserer: Kirstine Therkelsen, Smedegade 171.

HILLERØD.
Formand: Søren Bruun, Hansensvej 61.
Kasserer: Chr. Berg Petersen, Løngangsgade 24, Nyhuse.

HJØRRING.
Formand: H. Hein, Nørreallé 5.
Kasserer: P. Vuust, »Varna«, Østre Allé. Tr. Tirsdag Aft. 6½—7½.

HOBRO.
Formand: Erik Jørgensen, Morellgade 6.
Kasserer: Oscar Nielsen, Vestergade 16.

HOLBÆK.
Formand: V. Lundbjerg, Ahlgade 55.
Kasserer: Samme.

HOLSTEBRO.
Formand: K. Mosel, R. Færch.
Kasserer: Paul P. Sørensen, Brdr. Bøggild.

HOLSTED.
Formand, Harboe Jensen, Politikontoret.
Kasserer: Samme.

HORSENS.
Formand: Viktor Jensen, Ny Havnegade 57. Telef. 1152.
Kasserer: Chr. Bjørslev, Fredensgade 2. Telef. 1436.

KALLUNDBORG.
Formand: Carl Jensen, Elmegade 7.
Kasserer: Samme.

KOLDING.
Formand: Axel L. Lorensen, Jernbanegade 48. Telf. 842.
Kasserer: Samme.

KORSØR.
Formand: Arno Sørensen-Møller, Suhrsvej 5.
Kasserer: Samme.

KØBENHAVN.
Formand: Viggo Pedersen, Værnedamsvej 8, Mezz. Telef. 13336. Kontortid 11—3 og 6—8 (Lørdag lukkes dog Kl. 2).
Bog- og Papirmedhj.-Afd.: Formand: O. Juul Rendil, Skotterupgade 92, L. Tr. paa Kontoret: Tirsdag 8—9.
Central-Afd.: Formand: Hj. Larsen, Thorsgades Forlængelse 1092, L. Telef. Taga 1697 x. Tr. paa Kontoret: Torsdag 8—9.
Cigar- og Tobaksmedhj.-Afd.: Formand: C. G. Christoffersen, Esbern Snaresgade 11. Tr. paa Kontoret: Onsdag 8—9.
Elektr.- og Belysningsmedhj.-Afd.: Formand: A. K. Andersen, Sundevedsgade 24. Tr. paa Kontoret: Fredag 8—9.
Forsikringsmedhj.-Afd.: Formand: Jens Nielsen, Brobergsg. 9, C. Tr. paa Kontoret: Torsdag 8—9.
Isenkrammedhj.-Afd.: Formand: Chr. Skjolding, Sønderg. 21, St. B. Telef. Vester 2336 v. Tr. paa Kontoret: Tirsdag 8—9.
Kolonialmedhj.-Afd.: Formand: Kr. Kristensen, Værnedamsvej 8, Mezz., V. Tr. paa Kontoret: Onsdag 8—9.
Kontormedhj.-Afd.: Formand: Viggo Pedersen, Værnedamsvej 8, Mezz., V. Telef. 13336. Tr. paa Kontoret: Mandag 8—9.
Manufakturmedhj.-Afd.: Formand: Hans Christensen, St. Annagade 381, C. Tr. paa Kontoret: Mandag 8—9.
Sæbe- og Parfumerimedhj.-Afd.: Formand: Karen Rasmussen, Aggersborggade 14. Tr. paa Kontoret: Fredag 8—9.

KØGE.
Formand: Frank Jørgensen, Brogade 19.
Kasserer: Frk. E. Kreutziger, Køge Værft.

LANGELAND.
Kasserer: Chr. Christiansen, Kbmd. Johs. Halvorsen, Rudkøb.
Kasserer: Carlo Mejlsgaard, Kæmnerkontoret.

LØGSTØR.
Formand: Knud Nygaard, Aistrups Sønner.
Kasserer: Brahe Hansen, Andelsslagteriet.

MARIAGER.
Formand: V. R. Christensen, Ths. Jensen.
Kasserer: H. C. Gregersen, Banken.

MARIBO.
Formand: S. G. Sandstrøm, Vesterbro 25.
Kasserer: Chr. Ringsing, Skelstrup pr. Maribo.

MIDDELFART.
Formand: Th. Møller, J. Wiboltt:
Kasserer: Niels P. Andersen, Odensevej 1 o æ.

NAKSKOV.
Formand: A. Hansen, Nakskov komm. Administrationskontor. Telf. 194 (Privat Telf. 773).
Kasserer: J. L. Hesselgreen, Nr. Boulevard 32, Foreningens Pensionatslokaler. Telf. 160. Træffes som Regel fra 12—1 og 5—6.

NIBE.
Formand: Rye Madsen, Poul Kragh.
Kasserer: Samme.

NORDBANE-AFDELINGEN (Lyngby, Holte, Birkerød og Gentofte).
Formand: H. Struve, Lundtoftevej, Lyngby.
Kasserer: P. Nielsen, Hovedgaden 76 1, Lyngby.

NYBORG.
Formand: Henrik Bøving Andersen, Østergade 5.
Kasserer: M. Johansen, Mellemgade 5 1.

NYKØBING F.
Formand: O. S. Kloch, Thorsensvej 23.
Kasserer: Agnes Pedersen, Strandvej 5.

NYKØBING M.
Formand: And. Olesen, Nørrebro 61.
Kasserer: M. Sørensen, Brugsforeningen.

NYKØBING S.
Formand: F. Nielsen, Købmand L. Hansen.
Kasserer: Karen Henriksen, Kommunekontoret.

NYSTED.
Formand: Otto Jensen, Købmand Tommerup.
Kasserer: Samme.

NÆSTVED.
Formand: Bernh. Rasmussen Sydsjællandsk Jernforretning A/S.
Kasserer: Anna Jacobsen, Farimagsvej 65.

ODDER.
Formand: Jens A. Iversen, Købmd. P. Lunds Eftf.
Kasserer: P. Kryhlmand, Hj. Andersen, Torvet.

ODENSE.
Formand: Carl Foverskov, Vesterg. 78. Tlf. 2012. Priv. Tlf. 2616.
Kasserer: Samme.
Central-Afd.: Formand: W. Knudsen, Adelgade 2.
Kolonial-Afd.: Formand: Poul Gersig, Fisketorvet 9.
Kontor-Afd.: Formand: Th. Petersen, Ahlmansvej 1.
Manufaktur-Afd.: Formand: Aage Hansen, Pariserbasaren.

PRÆSTØ.
Formand: Chr. Staugaard, Kbmd. J. P. Thomsen.
Kasserer: J. Jacobsen, Hans Olsens Eftf.

RANDERS.
Formand: Johs. Jensen, H. K. M. F., Fabriksstr. 10, Tlf. 2045.
Kasserer: Samme.

RIBE.
Formand: Chr. Nielsen, Mellemdammen 466.
Kasserer: Mathia Lorentzen, Sønderport.

RINGKØBING.
Formand: Carl Langhoff, Kirksvej.
Kasserer: K. Lauridsen, Sagfører Hammersøe.

RINGSTED.
Formand: C. J. Christensen, Sct. Knudsgade 23 1.
Kasserer: Estrid Læssøe, »Alliance«.

ROSKILDE.
Formand: Knud D. Andersen, Byvolden.
Kasserer: Evald Mathiasen, Gl. Landevej 3, 1. Sal.

RØDBY.
Formand: Holger Jensen, Bogalléen 10.
Kasserer: Karl Winther Harlow, Frantz Larsen.

SAKSKØBING.
Formand: Jesper Christensen, P. Hansen.
Kasserer: Anna Alexandersen, Nystedvej.

SAMSØ.
Formand: E. A. Jensen, Købmand Jacobsen, Koldby.
Kasserer: Th. Hansen, Ingemann Larsen, Tranebjerg.

SILKEBORG.
Formand: Alf. Jacobsen, Nationalf. Sanatorium.
Kasserer: Peter Thomsen, Aagade 38.

SKANDERBORG.
Formand: E. Sørensen, Skanderborg Brugsforening.
Kasserer: Holger Nielsen, Nørregade 4.

SKELSKØR.
Formand: C. Olsen, Politikontoret.
Kasserer G. Chr. Rath, H. Hansen & Søn.

SKERN-TARM.
Formand: L. Krusborg, Skern.
Kasserer: Wagner Rasmussen, J. A. Petersen, Østergade.

SKIVE.
Formand: Peter Hansen, Købmand E. Ringmacher.
Kasserer: Axel V. R. Fischer, A/S I. D. Koopmann.

SLAGELSE.
Formand: George Nielsen, St. Mikkelsgade 16 3.
Kasserer: P. Jensen, Nansensgade 2.

SORØ.
Formand: Magnus Holm, Priorgade 3.
Kasserer: S. Holmgaard, Frederiksvej 17.

STEGE.
Formand: Peder Ryberg, »Delta«.
Kasserer: Samme.

STOREHEDINGE.
Formand: G. A. Jørgensen, Chr. Richter.
Kasserer: J. Torm, Chr. Richter.

STRUER.
Formand: Axel Larsen, Slagteriet.
Kasserer: Fr. V. Rasmussen, Slagteriet. Post Box 16.

STUBBEKØBING.
Formand: H. C. Nielsen, E. J. Bassøe.
Kasserer: Samme.

SVENDBORG.
Formand: R. Petersen, Høje Bøgevej 36.
Kasserer: E. Smith, Dronningholmsvej 49.

SØNDERBORG.
Formand: P. Jørgensen, Oehlenschlægersgade 6 1.
Kasserer: Willy Christensen, Augustenborg Landevej 67.

THISTED.
Formand: Lauritz Jensen, Storegade 24.
Kasserer: D. Christiansen, Strandgade 1.

TØRRING.
Formand: Sigvald Petersen, J. Hauge.
Kasserer: Frk. Kastberg, Crome & Goldschmidt.

VARDE.
Formand: Louis Brüel, Boghandler Winther.
Kasserer: Lauge Haldborg, Hotel »Phønix«.

VEJEN.
Formand: Axel Tvede Holm, Gunnarsvej.
Kasserer: P. Fisker, Jernbanegade 31.

VEJLE.
Formand: C. Drostrup, Nørregade 5. Telef. 1203.
Kasserer: A. Hamburg, Vejle. Telef. 1419.

VIBORG.
Formand: H. Barlyng, Mathiasgade 90. Telf. 1000.
Kasserer: Helmer Olsen, Fredensgade 42. Tlf. 1001.

VINDERUP.
Formand: H. Gade, O. Steffensen.
Kasserer: Vilh. Antonsen, P. Mikkelsen.

VORDINGBORG.
Formand: Otto Jensen, Oringe pr. Vordingborg.
Kasserer: Carl P. Larsen, Goldschmidtsgade 21.

ØSTVENDSYSSEL (Dronninglund, Dybvad m. fl. Byer).
Formand: Vald. Jensen, Rødbro Schytte, Dybvad.
Kasserer: Chr. Christensen Glinvad, Dybvad.

HOVEDBESTYRELSEN.

Forretningsfører, Borgerrepræsentant **Jens Johansen**, Gl. Kongevej 63, B.
Hovedkasserer **Julius Hansen** (Viceforretningsfører), Gl. Kongevej 63, B.
Kontormedhjælper **Viggo Pedersen**, Værnedamsvej 8, Mezz., V.
Borgerrepræsentant, Fuldmægtig **Peter Wraae**, Sundholmsvej 53, S.
Isenkrammedhjælper **Chr. Skjolding**, Søndergade 21, St., B.
Fuldmægtig **A. Andreasen**, Torvet 1, Hjørring.
Kontormedhjælper **Henry Fetterlein**, Gl. Kongevej 63, B.
Bankassistent **Gustav Pedersen**, Nørregade 53, Aarhus.
Forretningsfører **Svend Rosendal**, Stormgade 1, Aalborg.
Kommuneassistent **Victor Jensen**, Ny Havnegade 57, Horsens.
Afdelingschef **Peder Nørgaard**, Rud. Berghsgade 9, Str.
Repræsentant **Georg Hintze**, Erløvvej 18, Haderslev.
Kontormedhjælper **Axel Jensen**, Spanien 9, Aarhus.
Forretningsbestyrer **C. Drostrup**, Nørregade 5, Vejle.
Bogholder **Harald Pedersen**, Arb. Fællesorganisation, Helsingør.

REPRÆSENTANTSKABET.

København:
Kr. Kristensen, Værnedamsvej 8, Mezz., V.
Jørgen Alexandersen, Tycho Brahes Allé 31 2, S.
Hj. Larsen, Thorsgades Forlængelse 109, L.
V. Staunsager, Solsikkevej, Brønshøj.
A. D. Henriksen, Studiestræde 15 4, K.
S. Schaumburg Madsen, Blaagaardsgade 11, N.

Jylland:
N. C. Nielsen, Frederiksgade 56, Kolding.
Carl Knudsen, Falstersgade 15, Aarhus.
C. C. Knudsen, Herning.
Th. Hansen, Bredgade 18 2, Aalborg.
A. Elvig, Nørrehus, Frederikshavn.
Johs. Petersen, Ingerslev Plads 5 2, Aarhus.
Sten Vandberg, Aaboulevarden 7, Horsens.
A. Olesen, Nørrebro 61, Nykøbing M.

Fyn:
Carl Foverskov, Vestergade 78, Odense.
N. Grumløse, Ørkildsgade 4 1, Svendborg.

Sjælland:
Holger Eriksen, Socialdemokraten, Næstved.
Johs. L. Hesselgreen, Nr. Boulevard 32, Nakskov.
Elna Brodthagen, Nobelstræde 7, Nykøbing F.
A. Hansen, Nakskov komm. Administrationskontor, Nakskov.

REVISORER.

Peder Nørgaard, Rud. Berghsgade 9, Str.
Willy Carlsen, Guldbergsgade 113, N.

Udgivet af Centralorganisationen. — Ansvarsh. Red. Jens Johansen, Gl. Kongevej 6, Kbhvn. B. — Jensen & Rønager, Dr. Tværg. 9, Kbhvn K.

DANSK HANDELS- OG KONTORMEDHJÆLPER TIDENDE

ORGAN · FOR · CENTRALORGANISATIONEN · AF · DANSKE HANDELS- OG KONTORMEDHJÆLPERFORENINGER

No. 11 | 1. NOVEMBER 1921 | 21de AARGANG



INDHOLD:

MEDHJÆLPERVILKAAR I 1921
DEN NYE ARBEJDSLØSHEDSKASSELOV
ALLE MAND AF HUS
DEN STORE FILM
ARBEJDSLØSHEDSKASSERNES AARSMØDE
SYGEFORSIKRING - INVALIDEFORSIKRING
LOMMEBOGEN KOMMER
MEDHJÆLPERSTREJKE I FLENSBORG
FRA VOR CENTRALLEDELSE
BUTIKERNES LUKKETID
BØGER
CONTO PRO DIVERSI
KONFLIKTER
TIL MEDLEMMERNE
FRA CENTRALORGANISATIONEN

Bemærk Omslagets 2. Side!

MEDDELELSER

fra

HANDELS- OG KONTORMEDHJÆLPERFORENINGEN I KØBENHAVN

Stort offentligt Agitationsmøde

Tirsdag den 8. November. — Agiter for stor Tilslutning. Nærmere gennem Dagspressen og ved Løbesedler.

Generalforsamlingerne i Oktober

Som meddelt i sidste Nummer har der i den forløbne Maaned været afholdt saavel ordinære halvaarlige Generalforsamlinger i samtlige Afdelinger som ekstraordinær Hovedgeneralforsamling.

Paa Afdelingsgeneralforsamlingerne blev der aflagt Beretning om Virksomheden i det sidste Halvaar, og denne Beretning blev godkendt af samtlige Generalforsamlinger. Endvidere blev drøftet den af Forretningsudvalget udarbejdede fælles Plan for Agitationen i det kommende Vinterhalvaar. Paa Generalforsamlingerne var Afdelingsformændene paa Omvalg, og samtlige Formænd blev paany genvalgt, ligesom der kun skete ganske uvæsentlige Ændringer i Bestyrelserne.

Paa den ekstraordinære Hovedgeneralforsamling blev der aflagt Beretning fra Udvalget til Undersøgelse af Mathiesen-Sagen, hvilken Beretning toges til Efterretning.

Endvidere forelaa paa nævnte Generalforsamling Forslag til Lovændringer fra det paa Generalforsamlingen i April Maaned nedsatte Reorganisationsudvalg. Generalforsamlingen vedtog imidlertid med ganske overvældende Majoritet ikke at kunne vedtage noget af de fremsatte Forslag, men vilde have, at de hidtil gældende Love fremtidig skulde være Lov for Foreningen.

Da man nu saaledes ved Vedtagelse i Foreningens højeste Myndighed har faaet udjævnet de bestaaende indre Uoverensstemmelser, er man ogsaa fra alle Sider enig om fremtidig at sætte al Kraft ind paa at vende fælles Front mod vore ydre Fjender, mod Principalerne, der vil søge at tilrane sig de Skanser, vi i de sidste Aar har erobret, og mod de uorganiserede Kolleger, der ved deres passive Holdning overfor os gør os Arbejdet dobbelt vanskeligt. Derfor maa Resultatet af de afholdte Generalforsamlinger være, at ethvert Medlem maa anse det som en Pligt overalt, hvor der er Anledning dertil, at henlede Opmærksomheden paa vor Organisation, paa Nødvendigheden af at være organiseret og virke for Tilgang til Organisationen.

Medlemsmøderne

Foruden det den 1. November afholdte Møde med Foredrag af Hans Dynesen om Veltalenhed, afholdes Medlemsmøde Tirsdag d. 15. Novbr., hvor Formanden for Dansk Arbejdsmandsforbund, M. C. Lyngsie, vil indlede om De samvirkende Fagforbund. Dette Spørgsmaal bliver mere og mere diskuteret saavel i Medlemsbladet som i Medlemskredse, og Tidernes Udvikling har nødvendiggjort, at vi nu tager denne Sag op til alvorlig Drøftelse. Vi mener, vi ved Valget af ovennævnte Taler har opnaaet at faa den Mand, der bedst vil være i Stand til at indlede dette Spørgsmaal, og vi forventer derfor, at alle vore Medlemmer vil komme til Stede paa Mødet saaledes, at vi om dette Emne kan faa en Diskussion, der kan være vejledende for vor fremtidige Stilling til dette Spørgsmaal.

Vi forventer, Medlemmerne møder lige saa talrigt op til de kommende Møder som til de allerede afholdte, saaledes at vi kan faa Glæde og Nytte af disse Møder.

Møderne afholdes i »Harmonien«, Nørrevoldgade 23, og begynder Kl. 8.

Diskussionsklubben

afholder Møde Torsdag d. 10. Novbr., hvor et kendt Medlem fra Husmoderforeningen vil indlede om Priskontrol.

Torsdag d. 24. Novbr. indleder Hovedkasserer Julius Hansen om Ungdomsskolen.

Møderne, der afholdes i Café du Lac, Baggesensgade 1, begynder Kl. 8 pr.

Bestyrelsen.

Aftenunderholdning og Bal

Søndag den 13. November Kl. 7 pr. i Idrætshuset.

Som meddelt i sidste Nummer af »D. H. K. M. T.« afholder Handels- og Kontormedhjælperforeningen i København stor Aftenunderholdning med paafølgende Bal, Søndag den 13. November Kl. 7 i Idrætshuset.

Uden Overdrivelse tør vi sige, at der her vil blive budt et virkeligt første Klasses Program, en Underholdning saa indholdsrig og afvekslende, at man ingen Steder vil faa den bedre.

Idet vi hidsætter Programmet i sin Helhed, lader vi iøvrigt dette tale for sig selv:

1. Kgl. Kapelmusikus Hr. Holger Prehn:
   a) Holger Prehn: Chant d'Antonne. b) Gabriel Marie: Italiensk Dans. c) Popper: Spinnlied.
2. Skuespillerinde Frk. Ingeborg Bruhn-Berthelsen: Populær Vise- og Sang-Afdeling.
3. Hof-Operasanger Hr. Johannes Fønss:
   a) Miskow: Kornmod. b) Vestvang: Jeg bærer min Hat, som jeg vil. c) Nicolaj: Fallstaffs Drikkesang af Op. »De lystige Koner i Windsor«.
4. Skuespillerinde v. Apolloteatret Frk. Astrid Kragh: Viser og Parodier af vore bedste Forfattere.
5. Cabaretsangeren Hr. Chr. Gottschalck: Humoristiske Konferencer og Cabaretsange af eget originalt Repertoire.

Efter Aftenunderholdningen afholdes stort Bal til Kl. 1. hvortil Balmusiken leveres af et 25 Mands Orkester under Ledelse af den kendte og populære Musikdirektør i Livgarden Hr. Vald. Nielsen, hvis elegante Taktstok plejer at kunne fremtrylle netop de Melodier, som de dansende helst vil høre.

Ved Festen i Fjor kneb det med Pladsen til Ballet, og Festudvalget har derfor besluttet, at der i Aar kun maa sælges et begrænset Antal Balbaand, ligesom der vil blive sørget for rigeligt Personale til at holde Orden og skaffe de dansende den fornødne Plads.

Alt i alt tegner Festen til at blive meget vellykket, og da der allerede er solgt en hel Del Billetter, raader vi vore Medlemmer til snarest muligt at sikre sig det Antal, de ønsker, sidste Aar var der som bekendt fuldstændig udsolgt.

Billetterne koster kun 1 Kr. 50 Øre pr. Stk. (incl. Garderobe) og faas paa Kontoret, Værnedamsvej 8, hos Inkassatorerne og hos Afdelingsformændene.

Baltegn à 2 Kr. løses i Salen.

Selv om det ikke just er Baller og Fester, de forhaandenværende Tider mest frister til at arrangere, saa tror vi dog, at ogsaa vore Medlemmer vil kunne have baade Gavn og Glæde af for en enkelt Aften at ryste de daglige Bekymringer af og i kammeratlig Samvær med glade Kolleger og Bekendte at deltage i deres faglige Forenings eneste aarlige Festivitet; hvor der er alle Betingelser til Stede, for at det kan blive en fornøjelig og munter Festaften.

Vi vil derfor til Slutning paa det varmeste anbefale vore Medlemmer at deltage i denne Fest, og idet vi siger dem et »Paa Gensyn Søndag den 13.«, ønsker vi paa Forhaand alle Festens Deltagere god Fornøjelse.

Sangkor

Medlemmer, som ønsker at være med til Dannelsen af et Sangkor (Herre) for Handels- og Kontormedhjælpere, anmodes om at henvende sig skriftligt til Kr. Kristensen, Værnedamsvej 8, Mezz., inden den 15. Novbr. Der vil derefter snarest blive indkaldt til et forberedende Møde ang. Sagen.

Mødeliste for November

Tirsdag	den	1.	Kl. 8	Medlemsmøde i »Harmonien» Hans Dynesen: Veltalenhed.
Tirsdag	»	8.	» 8	**Offentl. Agitationsmøde.**
Torsdag	»	10.	» 8	Diskussionsklubben, Emne: Priskontrol
Søndag	»	13.	» 7	**Aftenunderholdning og Bal** i »Idrætshuset«.
Tirsdag	»	15.	« 8	Medlemsmøde, »Harmonien« M. C. Lyngsie: De samvirkende Fagforbund.
Torsdag	»	24.	» 8	Diskussionsklubben, Hovedkasserer Julius Hansen indleder.

Adresse-Fortegnelse.

Centralorganisationens Hovedkontor: København B., Gl. Kongevej 6 3. Kontortid 9—5. Lørdag 9—2.

Telefoner: 8143 og 12143. Statstelefon 413. Telegr.-Adr.: Medhjælpers tand. Girokonto 843.

Forretningsfører: Jens Johansen. Privat: Flensborggade 40 1. Telefon Vester 4171.
Hovedkasserer: Julius Hansen. Privat: Vigerslev Torvevej 24, St.
Sekretærer: Harald Heie, Vigerslev Allé 130, Valby. Tlf. Valby 1105 x. Henry Fetterlein. Privat: Sofievej 14 4, V.
D. H. K. M. T. Redaktør: Jens Johansen, København B., Gl. Kongevej 6 3. Telefoner 8143 og 12143.
Ekspedition: Hovedkontoret, København B., Gl. Kongevej 6 3. Telefoner 8143 og 12143.
AGITATIONSUDVALGENE: København: Vigge Pedersen, Værnedamsvej 8, V. Telef. 13336.
Fyn: Carl Foverskov, Vestergade 78, Odense. Telef. 2012.
Nørrejylland: Gustav Pedersen, Nørregade 53, Aarhus. Telef. 3866.
Sjælland: Harald Pedersen, Arb. Fællesorg., Helsingør. Telef. 375.
Sønderjylland: Georg Hintze, Erlsvvej 18, Hadersiev.

AABENRAA.
Formand: Thorvald Nielsen, Lorentz Hansen jun.
Kasserer: G. Petersen, Nørreport 21.

AALBORG-NØRRESUNDBY.
Formand: Syend Rosendal, Stormgade 1, Aalborg. Tlf. 3375.
Kasserer: Samme.
Central: Formand: Peter Andersen, Forbrugs- og Spareforeningen, Søndergade.
Kolonial: Formand: Chr. Jørgensen, Østerbro 58 1.
Kontor: Formand: Th. Hansen, Bredegade 18 2. Telef. 3336.
Manufaktur: Formand: L. Mortensen, Dannebrogsgade 16.

AARHUS.
Formand: Gustav Pedersen, Nørregade 53. Telf. 3866.
Kasserer: Samme.
Central: Formand: M. Kornmaaler, Dr. Margrethesvej 23.
Isenkram: Formand: Tage Gothenborg, Kolonien »Skovvangen«, Skovvangsvej.
Kolonial: Formand: Søren Andersen, Spanien 11.
Kommunale Kontormedhjælpere: Formand: H. W. Andersen, de Mezasvej 7, Stuen.
Kontor: Formand: Gustav Pedersen, Nørregade 53.
Manufaktur: Formand, Frk. Anna Rasmussen, Bylowsgade 38.

AARS-AALESTRUP.
Formand: Aug. Nielsen, Vestergade 7, Aalestrup.
Kasserer: Samme.

ASSENS.
Formand: Ludvig Møller, Ny Adelgade 39 1.
Kasserer: Samme.

BOGENSE.
Formand: Søren Agermose, Bogense.
Kasserer: A. V. Petersen, Hotellet.

BORNHOLM.
Formand: Ejnar Pedersen, St. Torvegade, Rønne.
Kasserer: C. J. Andersen, Nørregade 12, Rønne.

BRANDE.
Formand: Johs. Rasmussen, N. I. Møller & Søn, Storegade.
Kasserer: Jens Nørskov, Brande Brugsforening.

BRØNDERSLEV.
Formand: Buch Nielsen, Solvej 23.
Kasserer: Emil Sørensen, Bredgade.

EBELTOFT.
Formand: Niels Brandenburg, Læderfabriken.
Kasserer: Gunnar Bischoff, Kbmd. Poulsen.

EIBY.
Formand: Holger Hansen, Eiby.
Kasserer: Samme.

ESBJERG.
Formand: Lauritz Godsted, Skolegade 12. Telef. 1120.
Kasserer: Samme.

FAABORG.
Formand: Aage Jensen, Vestergade 1.
Kasserer: Frøken Ramsbo, Østergade 30.

FJERRITSLEV.
Formand: Severin Bruun, Købm. Thomsen.
Kasserer: Chr. Holm, Dansk Bekl. Magasin.

FREDERICIA.
Formand: Peter H. Hansen, Prinsessegade 26 1.
Kasserer: Søren Møller, Prinsessegade 26 1.

FREDERIKSHAVN.
Formand: J. C. G. Kassow, Carl Thomsen.
Kasserer: Anker Mellerup, Søgade 8.

FREDERIKSSUND.
Formand: Knud H. B. Olsen, Villa »Vort Hjem«.
Kasserer: Chr. Christensen, Østergade, Post Restant.

FREDERIKSVÆRK.
Formand: P. Norby Nielsen, Nørregade.
Kasserer: Olaf Larsen, Parallelvej.

GRENAA.
Formand: O. Rasmussen, Momme & Secher.
Kasserer: S. Bager, Dampvæveriet.

GRINDSTED.
Formand: S. Georg Petersen, Isenkr. Chr. Præstgaard.
Kasserer: Einar Boysen, Steffen Lunding.

HADERSLEV.
Formand: Andr. Freund, Kasernen 18.
Kasserer: Samme.

HADSUND.
Formand: N. H. Sørensen, Ludvig Faber.
Kasserer: Laura Larsen, Manufakturhandler L. Faber.

HAMMEL.
Formand: C. Trautmann, Andelsslagteriet.
Kasserer: Carl Olesen, Dansk Textil Udsalg.

HASLEV.
Formand: Honoré Jensen, Tinghuset.
Kasserer: Winther Knudsen, Læderhandelen.

HELSINGE.
Formand: A. Stendrup, Ferd. Larsen.
Kasserer: Carl Larsen, A/S P. C. Christensens Eftf.

HELSINGØR.
Formand: Harald Pedersen, Arbejdernes Fællesorg. Tlf. 375.
Kasserer: P. Jensen, Fællesforretningen.

HERNING.
Formand: Magnus Christensen, Østergade 29.
Kasserer: Kirstine Therkelsen, Smedegade 17 1.

HILLERØD.
Formand: Søren Bruun, Hansensvej 6 1.
Kasserer: Chr. Berg Petersen, Løngangsgade 24, Nyhuse.

HJØRRING.
Formand: H. Hein, Nørreallé 5.
Kasserer: P. Vuust, »Varna«, Østre Allé. Tr. Tirsdag Aft. 6½—7½.

HOBRO.
Formand: Erik Jørgensen, Morellgade 6.
Kasserer: Oscar Nielsen, Vestergade 16.

HOLBÆK.
Formand: V. Lundbjerg, Ahlgade 55.
Kasserer: Samme.

HOLSTEBRO.
Formand: K. Mosel, R. Færch.
Kasserer: Paul P. Sørensen, Brdr. Bøggild.

HOLSTED.
Formand, Harboe Jensen, Politikontoret.
Kasserer: Samme.

HORSENS.
Formand: Viktor Jensen, Ny Havnegade 57. Telef. 1152.
Kasserer: Chr. Bjørslev, Fredensgade 2. Telef. 1436.

KALLUNDBORG.
Formand: Carl Jensen, Elmegade 7.
Kasserer: Samme.

KOLDING.
Formand: Axel L. Lorensen, Jernbanegade 48. Telf. 842.
Kasserer: Samme.

KORSØR.
Formand: Arno Sørensen-Møller, Suhrsvej 5.
Kasserer: Chr. Sørensen, Algade 24.

KØBENHAVN.
Formand: Viggo Pedersen, Værnedamsvej 8, Mezz. Telef. 13336.
Kontortid 11—3 og 6—8 (Lørdag lukkes dog Kl. 2).
Bog- og Papirmedhj.-Afd.: Formand: O. Juul Rendil, Skotterupgade 9 2, L. Tr. paa Kontoret: Tirsdag 8—9.
Central-Afd.: Formand: Hj. Larsen, Thorsgades Forlængelse 109 2, L. Telef. Taga 1697 x. Tr. paa Kontoret: Torsdag 8—9.
Cigar- og Tobaksmedhj.-Afd.: Formand: C. G. Christoffersen, Esbern Snaresgade 11. Tr. paa Kontoret: Onsdag 8—9.
Elektr.- og Belysningsmedhj.-Afd.: Formand: A. K. Andersen, Sundevedsgade 24. Tr. paa Kontoret: Fredag 8—9.
Forsikringsmedhj.-Afd.: Formand: Jens Nielsen, Brobergsg. 9, C. Tr. paa Kontoret: Torsdag 8—9.
Isenkrammedhj.-Afd.: Formand: Chr. Skjolding, Sønderg. 21, St. B. Telef. Vester 2336 v. Tr. paa Kontoret: Tirsdag 8—9.
Kolonialmedhj.-Afd.: Formand: Kr. Kristensen, Værnedamsvej 8, Mezz., V. Tr. paa Kontoret: Onsdag 8—9.
Kontormedhj.-Afd.: Formand: Viggo Pedersen, Værnedamsvej 8, Mezz., V. Telef. 13336. Tr. paa Kontoret: Mandag 8—9.
Manufakturmedhj.-Afd.: Formand: Hans Christensen, St. Annagade 38 1, C. Tr. paa Kontoret: Mandag 8—9.
Sæbe- og Parfumerimedhj.-Afd.: Formand: Karen Rasmussen, Aggersborggade 14. Tr. paa Kontoret: Fredag 8—9.

KØGE.
Formand: Frank Jørgensen, Brogade 19.
Kasserer: Frk. E. Kreutziger, Køge Værft.

LANGELAND.
Formand: Carlo Mejlsgaard, Kæmnerkontoret.
Kasserer: Samme.

LØGSTØR.
Formand: Knud Nygaard, Aistrups Sønner.
Kasserer: Brahe Hansen, Andelsslagteriet.

MARIAGER.
Formand: G. R. Christensen, Ths. Jensen.
Kasserer: H. C. Gregersen, Banken.

MARIBO.
Formand: S. G. Sandstrøm, Vesterbro 25.
Kasserer: Chr. Ringsing, Skelstrup pr. Maribo.

MIDDELFART.
Formand: Th. Møller, J. Wiboltt:
Kasserer: Niels P. Andersen, Odensevej 1 o æ.

NAKSKOV.
Formand: A. Hansen, Nakskov komm. Administrationskontor. Telf. 194 (Privat Telf. 773).
Kasserer: J. L. Hesselgreen, Nr. Boulevard 32, Foreningens Pensionatslokaler. Telf. 160. Træffes som Regel fra 12—1 og 5—6.

NIBE.
Formand: Rye Madsen, Poul Kragh.
Kasserer: Samme.

NORDBANE-AFDELINGEN (Lyngby, Holte, Birkerød og Gentofte).
Formand: H. Struve, Lundtoftevej, Lyngby.
Kasserer: P. Nielsen, Hovedgaden 76 1, Lyngby.

NYBORG.
Formand: Henrik Bøving Andersen, Østergade 5.
Kasserer: M. Johansen, Mellemgade 5 1.

NYKØBING F.
Formand: J. C. Irlund, Markedsgade 18, Telef. 770.
Kasserer: Agnes Pedersen, Strandvej 5.

NYKØBING M.
Formand: And. Olesen, Nørrebro 61.
Kasserer: M. Sørensen, Brugsforeningen.

NYKØBING S.
Formand: F. Nielsen, Købmand L. Hansen.
Kasserer: Karen Henriksen, Kommunekontoret.

NYSTED.
Formand: Otto Jensen, Købmand Tommerup.
Kasserer: Samme.

NÆSTVED.
Formand: Joh. L. Thomsen, Offer Andersen
Kasserer: Anna Jacobsen, Farimagsvej 65.

ODDER.
Formand: Jens A. Iversen, Købmd. P. Lunds Eftf.
Kasserer: P. Kryhlmand, Hj. Andersen, Torvet.

ODENSE.
Formand: Carl Foverskov, Vesterg. 78. Tlf. 2012. Priv. Tlf. 2616.
Kasserer: Samme.
Central-Afd.: Formand: W. Knudsen, Adelgade 2.
Kolonial-Afd.: Formand: Poul Gersig, Fisketorvet 9.
Kontor-Afd.: Formand: Th. Petersen, Ahlmannsvej 1.
Manufaktur-Afd.: Formand: Aage Hansen, Pariserbasaren.

PRÆSTØ.
Formand: Chr. Staugaard, Kbmd. J. P. Thomsen.
Kasserer: J. Jacobsen, Hans Olsens Eftf.

RANDERS.
Formand: Johs. Jensen, H. K. M. F., Fabriksstr. 10, Tlf. 2045.
Kasserer: Samme.

RIBE.
Formand: H. Schmidt, Købmd. Quedens.
Kasserer: Mathia Lorentzen, Sønderport.

RINGKØBING.
Formand: Carl Langhoff, Kirksvej.
Kasserer: K. Lauridsen, Sagfører Hammersøe.

RINGSTED.
Formand: Oscar Pedersen, Købm. Chr. Petersen, Sct. Hansg.
Kasserer: Marius Nielsen, Runding Benløse, pr. Ringsted.

ROSKILDE.
Formand: Knud D. Andersen, Byvolden.
Kasserer: Evald Mathiasen, Gl. Landevej 3, 1. Sal.

RØDBY.
Formand: Holger Jensen, Bogalléen 10.
Kasserer: Karl Winther Harlow, Frantz Larsen.

SAKSKØBING.
Formand: Jesper Christensen, P. Hansen.
Kasserer: Anna Alexandersen, Nystedvej.

SAMSØ.
Formand: E. A. Jensen, Købmand Jacobsen, Koldby.
Kasserer: H. Larsen, Købmd. Jacobsen, Koldby.

SILKEBORG.
Formand: Niels Simonsen, Zeltnersvej 4.
Kasserer: Peter Thomsen, Aagade 38.

SKANDERBORG.
Formand: E. Sørensen, Skanderborg Brugsforening.
Kasserer: Holger Nielsen, Nørregade 4.

SKELSKØR.
Formand: C. Olsen, Politikontoret.
Kasserer G. Chr. Rath, H. Hansen & Søn.

SKERN-TARM.
Formand: L. Krusborg, Skern.
Kasserer: Wagner Rasmussen, J. A. Petersen, Østergade.

SKIVE.
Formand: Peter Hansen, Købmand E. Ringmacher.
Kasserer: Axel V. R. Fischer, A/S I. D. Koopmann.

SLAGELSE.
Formand: George Nielsen, St. Mikkelsgade 16 3.
Kasserer: P. Jensen, Nansensgade 2.

SORØ.
Formand: Th. Jacobsen, Kontantforretningen.
Kasserer: S. Holmgaard, Frederiksvej 17.

STEGE.
Formand: Peder Ryberg, »Delta«.
Kasserer: Samme.

STOREHEDINGE.
Formand: G. A. Jørgensen, Chr. Richter.
Kasserer: J. Torm, Chr. Richter.

STRUER.
Formand: Axel Larsen, Slagteriet.
Kasserer: Fr. V. Rasmussen, Slagteriet. Post Box 16.

STUBBEKØBING.
Formand: H. C. Nielsen, E. J. Bassøe.
Kasserer: Samme.

SVENDBORG.
Formand: R. Petersen, Høje Bøgevej 36.
Kasserer: E. Smith, Dronningholmsvej 49.

SØNDERBORG.
Formand: Johs. Gørtz, Postbox 88.
Kasserer: Willy Christensen, Augustenborg Landevej 67.

THISTED.
Formand: Lauritz Jensen, Storegade 24.
Kasserer: D. Christiansen, Strandgade 1.

TØRRING.
Formand: Sigvald Petersen, J. Hauge.
Kasserer: Frk. Kastberg, Crome & Goldschmidt.

VARDE.
Formand: Louis Brüel, Boghandler Winther.
Kasserer: Lauge Haldborg, Hotel »Phønix«.

VEJEN.
Formand: Axel Tvede Holm, Gunnarsvej.
Kasserer: P. Fisker, Jernbanegade 31.

VEJLE.
Formand: Aage Jepsen, Staldgaardsgade 34.
Kasserer: A. Hamburg, Vejle. Telef. 1419.

VIBORG.
Formand: H. Barlyng, Mathiasgade 90. Telf. 1000.
Kasserer: Helmer Olsen, Fredensgade 42. Tlf. 1001.

VINDERUP.
Formand: H. Gade, O. Steffensen.
Kasserer: Vilh. Antonsen, P. Mikkelsen.

VORDINGBORG.
Formand: Otto Jensen, Oringe pr. Vordingborg.
Kasserer: Carl P. Larsen, Goldschmidtsgade 21.

ØSTVENDSYSSEL (Dronninglund, Dybvad m. fl. Byer).
Formand: Vald. Jensen, Rødbro Schytte, Dybvad.
Kasserer: Chr. Christensen Glinvad, Dybvad.

HOVEDBESTYRELSEN.

Forretningsfører, Borgerrepræsentant **Jens Johansen**, Gl. Kongevej 63, B.
Hovedkasserer **Julius Hansen** (Viceforretningsfører), Gl. Kongevej 63, B.
Kontormedhjælper **Viggo Pedersen**, Værnedamsvej 8, Mezz., V.
Borgerrepræsentant, Fuldmægtig **Peter Wraae**, Sundholmsvej 53, S.
Isenkrammedhjælper **Chr. Skjolding**, Søndergade 21, St., B.
Fuldmægtig **A. Andreasen**, Torvet 1, Hjørring.
Kontormedhjælper **Henry Fetterlein**, Gl. Kongevej 63, B.
Bankassistent **Gustav Pedersen**, Nørregade 53, Aarhus.
Forretningsfører **Svend Rosendal**, Stormgade 1, Aalborg.
Kommuneassistent **Victor Jensen**, Ny Havnegade 57, Horsens.
Afdelingschef **Peder Nørgaard**, Rud. Berghsgade 9, Str.
Repræsentant **Georg Hintze**, Erløvvej 18, Haderslev.
Kontormedhjælper **Axel Jensen**, Spanien 9, Aarhus.
Forretningsbestyrer **C. Drostrup**, Nørregade 5, Vejle.
Bogholder **Harald Pedersen**, Arb. Fællesorganisation, Helsingør.

REPRÆSENTANTSKABET.

København:
Kr. Kristensen, Værnedamsvej 8, Mezz., V.
Jørgen Alexandersen, Tycho Brahes Allé 31 2, S.
Hj. Larsen, Thorsgades Forlængelse 109, L.
V. Staunsager, Solsikkevej, Brønshøj.
A. D. Henriksen, Studiestræde 15 4, K.
S. Schaumburg Madsen, Blaagaardsgade 11, N.

Jylland:
N. C. Nielsen, Frederiksgade 56, Kolding.
Carl Knudsen, Falstersgade 15, Aarhus.
C. C. Knudsen, Herning.
Th. Hansen, Bredgade 18 2, Aalborg.
A. Elvig, Nørrehus, Frederikshavn.
Johs. Petersen, Ingerslev Plads 5 2, Aarhus.
Sten Vendborg, Aaboulevarden 7, Horsens.
A. Olesen, Nørrebro 61, Nykøbing M.

Fyn:
Carl Foverskov, Vestergade 78, Odense.
N. Grumløse, Ørkildsgade 4 1, Svendborg.

Sjælland:
Holger Eriksen, Socialdemokraten, Næstved.
Johs. L. Hesselgreen, Nr. Boulevard 32, Nakskov.
Elna Bredthagen, Nobelstræde 7, Nykøbing F.
A. Hansen, Nakskov komm. Administrationskontor, Nakskov.

REVISORER.

Peder Nørgaard, Rud. Berghsgade 9, Str.
Willy Carlsen, Guldbergsgade 113, N.

Udgivet af Centralorganisationen. — Ansvarsh. Red. Jens Johansen, Gl. Kongevej 6, Kbhvn. B. — Jensen & Rønager, Dr. Tværg. 9, Kbhvn K.

DANSK HANDELS- OG KONTORMEDHJÆLPER TIDENDE

ORGAN · FOR · CENTRALORGANISATIONEN · AF · DANSKE HANDELS- OG KONTORMEDHJÆLPERFORENINGER

No. 12 | 1. DECEMBER 1921 | 21de AARGANG



INDHOLD:

LUKKELOVEN REVIDERES
ARBEJDSLØSHEDSLOVEN
HANDELS- & KONTORMEDHJÆLPERNES LOMMEBOG FOR 1922
RESTAURATIONSSKATTEN
NY AFDELING
DE SAMV. FAGFORBUND UNDER DISKUSSION
DET 3. SKANDINAVISKE AARSMØDE
CONTO PRO DIVERSI
LØBENDE KONFLIKTER
AFLYST BLOKADE
HOVEDANMELDELSERNE
FRA CENTRALORGANISATIONEN

Bemærk Omslagets 2. Side!

MEDDELELSER

fra

HANDELS- OG KONTORMEDHJÆLPERFORENINGEN I KØBENHAVN

Agitation.

Der er sikkert ikke et eneste af vore Medlemmer, der er i Tvivl om, at det er til Fordel for alle, at vor Organisation er saa talmæssig stærk som overhovedet mulig, navnlig under de nuværende Depressionstider, hvor Principalovergreb hører til Dagens Orden. Disse Overgreb søger vi i saa stor Udstrækning, som det er os muligt, at afværge, ligesom vi paa alle andre Maader søger at gavne vore Medlemmer, men det er givet, at Resultaterne af dette vort faglige Arbejde vilde blive langt bedre og til langt større Gavn for hele Standen, dersom alle Fagets Udøvere stod samlet i Organisationen. Derfor maa ogsaa alle Medlemmer nu ud til Agitation mellem vore Fagfæller for at vinde dem for vor fælles Sag. Det er sikkert ikke Vrangvilje mod Organisationstanken, der holder de uorganiserede borte, thi denne Tanke er jo forlængst grebet af alle andre Samfundslag, men det skyldes Ukendskab til vor Organisation, hvorfor det maa være ethvert Medlems Pligt, overalt hvor der er Lejlighed dertil, at sprede Oplysninger om vore Maal og Midler.

Agitationen er allerede i fuld Gang efter en af Forretningsudvalget og Fællesbestyrelsen vedtaget Plan, og Brancheafdelingernes Bestyrelse og Agitationsudvalg hænger i hver eneste Aften, men skal Agitationen rigtig bære Frugt, da maa hvert Medlem føle sig som Agitator og tage personlig Del i Arbejdet, og ethvert Medlem har Pligt til at deltage i Agitationen i den Udstrækning, hver enkelts Tid, Evner og Interesse tillader.

Ring til 13 336 — og anmod om Indmeldelseskort og Materiale, der da omgaaende vil blive tilsendt Dem. Der er Medhjælpere nok, Mænd, Kvinder og Lærlinge, der kan og bør vindes for Organisationstanken baade indenfor Bekendtskabskredsen, i Forretningen, hvor man er ansat, eller hvor man daglig gør sine Indkøb.

Ring til 13 336 — og opgiv Navn og Adresse, samt at De er villig til at staa til Disposition ved Agitationsarbejdet indenfor Deres Afdeling, og De faar snarest Besked om, hvilket Arbejde, der ligger parat til Dem.

Ring til 13 336 — og stil Dem til Disposition for den mundtlige og skriftlige Agitation i al Almindelighed, og De bliver øjeblikkelig sat i Arbejde under kyndig Vejledning.

Har De ikke Tid til netop nu at tage Del i Agitationsarbejdet, saa overvej, om der ikke er Mulighed for, at De alligevel kan yde Deres Interesse og Støtte; De oplever f. Eks. en Episode, som kan udnyttes agitatorisk; De faar en god Idé til Agitationen eller lignende, skriv det straks ned og send det til

Handels- og Kontormedhjælperforeningen,
Værnedamsvej 8, Mezz.

Alle maa nu med i Agitationen og maa straks tage fat.

Ring derfor i Dag efter Materiale og send os hurtigst de første Resultater.

De Arbejdsløses triste Jul.

Vær med at mildne den.

Den ekstraordinære Arbejdsløshed, der for Tiden hærger Landet, har ogsaa i meget følelig Grad ramt vort Fag derved, at vi alene her i København har over 800 Arbejdsløse, et Tal, der er langt større end nogensinde og et Tal, der desværre ikke er Udsigt til foreløbig bliver mindre — tvertimod.

De af vore Medlemmer, der har været arbejdsløse, ved, hvad det vil sige at mærke Arbejdsløshedens Svøbe, og de, der har været saa lykkelige hidtil at undgaa Arbejdsløsheden, kan sikkert forstaa, hvilken kummerlig Tilværelse, de Arbejdsløse maa føre.

Vore arbejdsløse Kolleger er uforskyldt kommet ud i Arbejdsløsheden og maa uforskyldt bære de Byrder, der er en Følge af Krisen i vort Samfund. Det maa derfor være alle arbejdende Kollegers Pligt efter yderste Evne at bidrage sit til at mildne Arbejdsløshedens Følger. Forretningsudvalget har drøftet, hvorledes man bedst kan hjælpe vore arbejdsløse Kammerater over den triste Jul og er enige i først og fremmest at lade hele Overskudet fra Festen den 13. November gaa til Fordel for en ekstra Juleunderstøttelse til de arbejdsløse. Dette Beløb vil imidlertid kun være en Draabe i Havet, og Forretningsudvalget har derfor yderligere vedtaget at foranstalte en frivillig Indsamling til Fordel for de arbejdsløses Jul. Denne Indsamling vil foregaa dels gennem vore 150 Klubber, dels paa Kontoret, dels gennem Inkassatorerne, der vil medbringe Indsamlingslister samtidig med Kontingentopkrævningen, og endelig dels ved at hvert af vore øvrige Medlemmer hver paa sit Sted og sin Maade søger at indsamle det allermest mulige.

Der vil sikkert ikke findes et eneste Medlem, der ikke er enig med os i, at der netop her er Anledning til af yderste Evne at støtte vore nødstedte Kolleger, og vi opfordrer alle til enten at henvende sig paa Kontoret og faa udleveret autoriserede Indsamlingslister eller i hvert Fald at indsende Deres Bidrag her til Kontoret, et Bidrag, der bør være saa stort som muligt. Husk paa, at De ved Deres Bidrag er med til at skabe Glæde i de 800 Hjem, der paa mangfoldige Maader bærer synlige Præg af den Nød, vore Kolleger er kommet i ved den store Arbejdsløshed.

Dersom De ikke selv er hjemme naar Inkassatoren kommer, bedes De lægge Beløbet af, saaledes at det kan afhentes sammen med Kontingentet.

Viggo Pedersen.

Opgørelse over Indsamlingen vil senere fremkomme her i Bladet.

Medlemsmøderne.

I December afholdes kun et Møde, nemlig Tirsdag den 6. Kl. 8. Emnet kan endnu ikke opgives, men vil blive nærmere meddelt gennem Dagspressen.

Referat af Mødet om »De samv. Fagforbund« findes andetsteds i Bladet.

Lommebogen 1922.

I disse Dage er 4. Aargang af H. K. M.s Lommebog udkommet og fremtræder i samme noble og fikse Udstyrelse i Skindbind som forrige Aar. Den indeholder et Utal af praktiske og uundværlige Oplysninger, dels vedrørende det daglige Liv, dels angaaende vor Forening og dens forskellige Institutioner. Navnlig af Hensyn til sidstnævnte bør alle Medlemmer købe Lommebogen, idet de deri kan finde Oplysninger om C. O. og dens faglige Arbejde, om Arbejdsløshedskassen, Retshjælpen, Adressefortegnelse over samtlige Afdelinger med dertil knyttede Oplysninger, den vigtige Overenskomst med Dansk Principalforening o. s. v. Som det vil fremgaa ogsaa heraf, er Lommebogen af ualmindeligt fyldigt Indhold, og naar dertil kommer, at den i Aar sælges til den billige Pris af 2 Kr., maa ethvert Medlem i egen Interesse sørge for at sikre sig et Eksemplar. Bogen faas ved Henvendelse paa Kontoret, Værnedamsvej 8, og kan endvidere i de Firmaer, hvor Foreningen har Klubber, bestilles hos Klubformanden. Vi gør opmærksom paa, at sidste Aargang hurtigt er bleven udsolgt, hvorfor vi tilraader Dem at bestille Bogen i Tide. H. L.

Diskussionsklubben

afholder Møde Torsdag den 8. December Kl. 8 i Lokalerne i Café du Lac, Baggesensgade 1, hvor Forretningsfører Ernst Christiansen taler om 2. og 3. Internationale.

Naar De skifter Plads,

maa dette omgaaende meddeles Kontoret, for at vi vedblivende kan holde det oprettede Firmakartothek à jour.

De Medlemmer, der ikke endnu har meddelt os, hvor de er ansat, maa omgaaende gøre det.

Mødeliste for December.

Tirsdag den 6. Kl. 8. Medlemsmøde i Harmonien, Nørrevoldgade 23.

Torsdag den 8. Kl. 8. Diskussionsklubben.

Adresse-Fortegnelse.

Centralorganisationens Hovedkontor: København B., Gl. Kongevej 68. Kontortid 9—5. Lørdag 9—2.

Telefoner: 8143 og 12143. Statstelefon 413. Telegr.-Adr.: Medhjælpers tand. Girokonto 843.

Forretningsfører: Jens Johansen. Privat: Flensborggade 40 1. Telefon Vester 4171.
Hovedkasserer: Julius Hansen. Privat: Vigerslev Torvevej 24, St.
Sekretærer: Harald Heie, Vigerslev Allé 130, Valby. Tlf. Valby 1105 x. Henry Fetterlein. Privat: Sofievej 14 4, V.
D. H. K. M. T. Redaktør: Jens Johansen, København B., Gl. Kongevej 68. Telefoner 8143 og 12143.
Ekspedition: Hovedkontoret, København B., Gl. Kongevej 68. Telefoner 8143 og 12143.

AGITATIONSUDVALGENE: København: Viggo Pedersen, Værnedamsvej 8, V. Telef. 13336.
Fyn: Carl Foverskov, Vestergade 78, Odense. Telef. 2012.
Nørrejylland: Gustav Pedersen, Nørregade 53, Aarhus. Telef. 3866.
Sjælland: Harald Pedersen, Arb. Fællesorg., Helsingør. Telef. 375.
Sønderjylland: Georg Hintze, Erløvvej 18, Hadersiev.

AABENRAA.
Formand: Niels Jørgensen, Nygade 54.
Kasserer: Nis Jørgensen, Slotsgade 42.

AALBORG-NØRRESUNDBY.
Formand: Svend Rosendal, Stormgade 1, Aalborg. Tlf. 3375.
Kasserer: Samme.
Central: Formand: Peter Andersen, Forbrugs- og Spareforeningen, Søndergade.
Kolonial: Formand: Chr. Jørgensen, Østerbro 58 1.
Kontor: Formand: Th. Hansen, Bredegade 18 2. Telef. 3336.
Manufaktur: Formand: L. Mortensen, Dannebrogsgade 16.

AARHUS.
Formand: Gustav Pedersen, Nørregade 53. Telf. 3866.
Kasserer: Samme.
Central: Formand: M. Kornmaaler, Dr. Margrethesvej 23.
Isenkram: Formand: Tage Gothenborg, Kolonien »Skovvangen«, Skovvangsvej.
Kolonial: Formand: Søren Andersen, Spanien 11.
Kommunale Kontormedhjælpere: Formand: H. W. Andersen, de Mezasvej 7, Stuen.
Kontor: Formand: Gustav Pedersen, Nørregade 53.
Manufaktur: Formand, Frk. Anna Rasmussen, Bylowsgade 38.

AARS-AALESTRUP.
Formand: Aug. Nielsen, Vestergade 7, Aalestrup.
Kasserer: Samme.

ASSENS.
Formand: Ludvig Møller, Ny Adelgade 39 1.
Kasserer: Samme.

BOGENSE.
Formand: Søren Agermose, Bogense.
Kasserer: A. V. Petersen, Hotellet.

BORNHOLM.
Formand: Ejnar Pedersen, St. Torvegade, Rønne.
Kasserer: C. J. Andersen, Nørregade 12, Rønne.

BRANDE.
Formand: Johs. Rasmussen, N. I. Møller & Søn, Storegade.
Kasserer: Jens Nørskov, Brande Brugsforening.

BRØNDERSLEV.
Formand: Buch Nielsen, Solvej 23.
Kasserer: Emil Sørensen, Bredgade.

EBELTOFT.
Formand: Niels Brandenburg, Læderfabriken.
Kasserer: Gunnar Bischoff, Kbmd. Poulsen.

EIBY.
Formand: Holger Hansen, Eiby.
Kasserer: Samme.

ESBJERG.
Formand: Lauritz Godsted, Skolegade 12. Telef. 1120.
Kasserer: Samme.

FAABORG.
Formand: Aage Jensen, Vestergade 1.
Kasserer: Frøken Ramsbo, Østergade 30.

FJERRITSLEV.
Formand: Severin Bruun, Købm. Thomsen.
Kasserer: Chr. Holm, Dansk Bekl. Magasin.

FREDENSBORG.
Formand: Bernh. Jørgensen, Fredensborg Brugsforening.
Kasserer: Frk. Valborg Petersen, Portør Petersen.

FREDERICIA.
Formand: Peter H. Hansen, Prinsessegade 26 1.
Kasserer: Søren Møller, Prinsessegade 26 1.

FREDERIKSHAVN.
Formand: J. C. G. Kassow, Carl Thomsen.
Kasserer: Anker Mellerup, Søgade 8.

FREDERIKSSUND.
Formand: Knud H. B. Olsen, Villa »Vort Hjem«.
Kasserer: Samme.

FREDERIKSVÆRK.
Formand: P. Norby Nielsen, Nørregade.
Kasserer: Olaf Larsen, Parallelvej.

GRENAA.
Formand: O. Rasmussen, Momme & Secher.
Kasserer: M. I. Nielsen, Vestervej 1.

GRINDSTED.
Formand: S. Georg Petersen, Isenkr. Chr. Præstgaard.
Kasserer: Einar Boysen, Steffen Lunding.

HADERSLEV.
Formand: Andr. Freund, Kasernen 18.
Kasserer: Samme.

HADSUND.
Formand: N. H. Sørensen, Ludvig Faber.
Kasserer: Laura Larsen, Manufakturhandler L. Faber.

HAMMEL.
Formand: C. Trautmann, Andelsslagteriet.
Kasserer: Carl Olesen, Dansk Textil Udsalg.

HASLEV.
Formand: Winther Knudsen, Læderhandelen.
Kasserer: Samme.

HELSINGE.
Formand: A. Stendrup, Ferd. Larsen.
Kasserer: Carl Larsen, A/S P. C. Christensens Eftf.

HELSINGØR.
Formand: Harald Pedersen, Arbejdernes Fællesorg. Tlf. 375.
Kasserer: P. Jensen, Fællesforretningen.

HERNING.
Formand: Magnus Christensen, Østergade 29.
Kasserer: Kirstine Therkelsen, Smedegade 17 1.

HILLERØD.
Formand: Søren Bruun, Hansensvej 6 1.
Kasserer: Chr. Berg Petersen, Længangsgade 24, Nyhuse.

HJØRRING.
Formand: H. Hein, Nørreallé 5.
Kasserer: P. Vuust, »Varna«, Østre Allé. Tr. Tirsdag Aft. 6½—7½.

HOBRO.
Formand: Erik Jørgensen, Morellgade 6.
Kasserer: Oscar Nielsen, Vestergade 16.

HOLBÆK.
Formand: V. Lundbjerg, Ahlgade 55.
Kasserer: Samme.

HOLSTEBRO.
Formand: K. Mosel, R. Færch.
Kasserer: Paul P. Sørensen, Brdr. Bøggild.

HOLSTED.
Formand, Harboe Jensen, Politikontoret.
Kasserer: Samme.

HORSENS.
Formand: Viktor Jensen, Ny Havnegade 57. Telef. 1152.
Kasserer: Chr. Bjørslev, Frodensgade 2. Telef. 1436.

KALLUNDBORG.
Formand: H. P. Teglgaard Nielsen, Brugsforen. »Bjerget«.
Kasserer: Jacob Hansen, Handelsbanken.

KOLDING.
Formand: Axel L. Lorensen, Jernbanegade 48. Telf. 842.
Kasserer: Samme.

KORSØR.
Formand: Arno Sørensen-Møller, Suhrsvej 5.
Kasserer: Chr. Sørensen, Algade 24.

KØBENHAVN.
Formand: Viggo Pedersen, Værnedamsvej 8, Mezz. Telef. 13336. Kontortid 11—3 og 6—8 (Lørdag lukkes dog Kl. 2).
Bog- og Papirmedhj.-Afd.: Formand: O. Juul Rendil, Skotterupgade 92, L. Tr. paa Kontoret: Tirsdag 8—9.
Central-Afd.: Formand: Hj. Larsen, Thorsgades Forlængelse 1092, L. Telef. Taga' 1697 x. Tr. paa Kontoret: Torsdag 8—9.
Cigar- og Tobaksmedhj.-Afd.: Formand: C. G. Christoffersen, Esbern Snaresgade 11. Tr. paa Kontoret: Onsdag 8—9.
Elektr.- og Belysningsmedhj.-Afd.: Formand: A. K. Andersen, Sundevedsgade 24. Tr. paa Kontoret: Fredag 8—9.
Forsikringsmedhj.-Afd.: Formand: Jens Nielsen, Brobergsg. 9, C. Tr. paa Kontoret: Torsdag 8—9.
Isenkrammedhj.-Afd.: Formand: Chr. Skjolding, Sønderg. 21, St. B. Telef. Vester 2336 v. Tr. paa Kontoret: Tirsdag 8—9.
Kolonialmedhj.-Afd.: Formand: Kr. Kristensen, Værnedamsvej 8, Mezz., V. Tr. paa Kontoret: Onsdag 8—9.
Kontormedhj.-Afd.: Formand: Viggo Pedersen, Værnedamsvej 8, Mezz., V. Telef. 13336. Tr. paa Kontoret: Mandag 8—9.
Manufakturmedhj.-Afd.: Formand: Hans Christensen, St. Annagade 38 1, C. Tr. paa Kontoret: Mandag 8—9.
Sæbe- og Parfumerimedhj.-Afd.: Formand: Karen Rasmussen, Aggersborggade 14, Tr. paa Kontoret: Fredag 8—9.

KØGE.
Formand: Frank Jørgensen, Brogade 19.
Kasserer: Frk. E. Kreutziger, Køge Værft.

LANGELAND.
Formand: Carlo Mejlsgaard, Kæmnerkontoret.
Kasserer: Samme.

LØGSTØR.
Formand: Knud Nygaard, Aistrups Sønner.
Kasserer: Brahe Hansen, Andelsslagteriet.

MARIAGER.
Formand: G. R. Christensen, Ths. Jensen.
Kasserer: H. C. Gregersen, Banken.

MARIBO.
Formand: S. G. Sandstrøm, Vesterbro 25.
Kasserer: Chr. Ringsing, Skelstrup pr. Maribo.

MIDDELFART.
Formand: Th. Møller, J. Wiboltt.
Kasserer: Samme.

NAKSKOV.
Formand: A. Hansen, Nakskov komm. Administrationskontor. Telf. 194 (Privat Telf. 778).
Kasserer: J. L. Hesselgreen, Nr. Boulevard 32, Foreningens Pensionatslokaler, Telf. 160. Træffes som Regel fra 12—1 og 5—6.

NIBE.
Formand: Rye Madsen, Poul Kragh.
Kasserer: Samme.

NORDBANE-AFDELINGEN (Lyngby, Holte, Birkerød og Gentofte).
Formand: H. Struve, Lundtoftevej, Lyngby.
Kasserer: P. Nielsen, Hovedgaden 761, Lyngby.

NYBORG.
Formand: Henrik Bøving Andersen, Østergade 5.
Kasserer: M. Johansen, Mellemgade 51.

NYKØBING F.
Formand: J. C. Irlund, Markedsgade 18, Telef. 770.
Kasserer: Agnes Pedersen, Strandvej 5.

NYKØBING M.
Formand: And. Olesen, Nørrebro 61.
Kasserer: M. Sørensen, Brugsforeningen.

NYKØBING S.
Formand: F. Nielsen, Købmand L. Hansen.
Kasserer: Karen Henriksen, Kommunekontoret.

NYSTED.
Formand: Otto Jensen, Købmand Tommerup.
Kasserer: Samme.

NÆSTVED.
Formand: Joh. L. Thomsen, Offer Andersen
Kasserer: Anna Jacobsen, Farimagsvej 67.

ODDER.
Formand: Jens A. Iversen, Købmd. P. Lunds Eftf.
Kasserer: P. Kryhlmand, Hj. Andersen, Torvet.

ODENSE.
Formand: Carl Foverskov, Vesterg. 78. Tlf. 2012. Priv. Tlf. 2616.
Kasserer: Samme.
Central-Afd.: Formand: W. Knudsen, Adelgade 2.
Kolonial-Afd.: Formand: Poul Gersig, Fisketorvet 9.
Kontor-Afd.: Formand: Th. Petersen, Ahlmansvej 1.
Manufaktur-Afd.: Formand: Aage Hansen, Pariserbasaren.

PRÆSTØ.
Formand: Geert Jensen, Hans Olsens Eftf.
Kasserer: J. Jacobsen, Hans Olsens Eftf.

RANDERS.
Formand: Johs. Jensen, H. K. M. F., Fabriksstr. 10. Tlf. 2045.
Kasserer: Samme.

RIBE.
Formand: H. Schmidt, Købmd. Quedens.
Kasserer: Mathia Lorentzen, Sønderport.

RINGKØBING.
Formand: Carl Langhoff, Kirkevej.
Kasserer: B. Bennedsen, Landbobanken.

RINGSTED.
Formand: C. J. Christensen, Køgevej 17.
Kasserer: Marius Nielsen, Runding Benløse, pr. Ringsted.

ROSKILDE.
Formand: Knud D. Andersen, Byvolden.
Kasserer: Evald Mathiasen, Gl. Landevej 3, 1. Sal.

RØDBY.
Formand: Holger Jensen, Bogalléen 10.
Kasserer: Karl Winther Harlow, Frantz Larsen.

SAKSKØBING.
Formand: Bogholder A. Danielsen.
Kasserer: Anna Alexandersen, Nystedvej.

SAMSØ.
Formand: E. A. Jensen, Købmand Jacobsen, Koldby.
Kasserer: H. Larsen, Købmd. Jacobsen, Koldby.

SILKEBORG.
Formand: Niels Simonsen, Zeltnersvej 4.
Kasserer: Peter Thomsen, Aagade 38.

SKANDERBORG.
Formand: E. Sørensen, Skanderborg Brugsforening.
Kasserer: Holger Nielsen, Nørregade 4.

SKELSKØR.
Formand: C. Olsen, Politikontoret.
Kasserer G. Chr. Rath, H. Hansen & Søn.

SKERN-TARM.
Formand: L. Krusborg, Skern.
Kasserer: Axel Tetzschner, Tarm.

SKIVE.
Formand: Peter Hansen, Købmand E. Ringmacher.
Kasserer: Axel V. R. Fischer, A/S I. D. Koopmann.

SLAGELSE.
Formand: George Nielsen, St. Mikkelsgade 168.
Kasserer: P. Jensen, Nansensgade 2.

SORØ.
Formand: Th. Jacobsen, Kontantforretningen.
Kasserer: S. Holmegaard, Frederiksvej 17.

STEGE.
Formand: Peder Ryberg, »Delta«.
Kasserer: Samme.

STOREHEDINGE.
Formand: G. A. Jørgensen, Chr. Richter.
Kasserer: J. Torm, Chr. Richter.

STRUER.
Formand: Axel Larsen, Slagteriet.
Kasserer: Fr. V. Rasmussen, Slagteriet. Post Box 16

SVENDBORG.
Formand: R. Petersen, Høje Bøgevej 36.
Kasserer: E. Smith, Dronningholmsvej 49.

SØNDERBORG.
Formand: Johs. Gørtz, Postbox 88.
Kasserer: Willy Christensen, Augustenborg Landevej 67.

THISTED.
Formand: Lauritz Jensen, Storegade 24.
Kasserer: D. Christiansen, Strandgade 1.

TØRRING.
Formand: Sigvald Petersen, J. Hauge.
Kasserer: Frk. Kastberg, Crome & Goldschmidt.

VARDE.
Formand: Louis Brüel, Boghandler Winther.
Kasserer: Lauge Haldborg, Hotel »Phønix«.

VEJEN.
Formand: Axel Tvede Holm, Gunnarsvej.
Kasserer: P. Fisker, Jernbanegade 31.

VEJLE.
Formand: Aage Jepsen, Staldgaardsgade 34.
Kasserer: A. Hamburg, Vejle. Telef. 1419.

VIBORG.
Formand: H. Barlyng, Mathiasgade 90. Telf. 1000.
Kasserer: Helmer Olsen, Fredensgade 42. Tlf. 1001.

VINDERUP.
Formand: H. Gade, O. Steffensen.
Kasserer: Vilh. Antonsen, P. Mikkelsen.

VORDINGBORG.
Formand: Otto Jensen, Oringe pr. Vordingborg.
Kasserer: Samme.

ØSTVENDSYSSEL (Dronninglund, Dybvad m. fl. Byer).
Formand: Vald. Jensen, Rødbro Schytte, Dybvad.
Kasserer: Samme.

HOVEDBESTYRELSEN.

Forretningsfører, Borgerrepræsentant Jens Johansen, Gl. Kongevej 63, B.
Hovedkasserer Julius Hansen (Viceforretningsfører), Gl. Kongevej 63, B.
Kontormedhjælper Viggo Pedersen, Værnedamsvej 8, Mezz., V.
Borgerrepræsentant, Fuldmægtig Peter Wraae, Sundholmsvej 53, S.
Isenkrammedhjælper Chr. Skjolding, Søndergade 21, St., B.
Fuldmægtig A. Andreasen, Torvet 1, Hjørring.
Kontormedhjælper Henry Fetterlein, Gl. Kongevej 63, B.
Bankassistent Gustav Pedersen, Nørregade 53, Aarhus.
Forretningsfører Svend Rosendal, Stormgade 1, Aalborg.
Kommuneassistent Victor Jensen, Ny Havnegade 57, Horsens.
Afdelingschef Peder Nørgaard, Rud. Berghsgade 9, Str.
Repræsentant Georg Hintze, Erløvvej 18, Haderslev.
Kontormedhjælper Axel Jensen, Spanien 9, Aarhus.
Forretningsbestyrer C. Drostrup, Nørregade 5, Vejle.
Bogholder **Harald Pedersen**, Arb. Fællesorganisation, Helsingør.

REPRÆSENTANTSKABET.

København:
Kr. Kristensen, Værnedamsvej 8, Mezz., V.
Jørgen Alexandersen, Tycho Brahes Allé 312, S.
Mj. Larsen, Thorsgades Forlængelse 109, L.
V. Staunstrager, Solsikkevej, Brønshøj.
A. D. Henriksen, Studiestræde 154, K.
S. Schaumberg Madsen, Blaagaardsgade 11, N.

Jylland:
N. C. Nielsen, Frederiksgade 56, Kolding.
Carl Knudsen, Falstersgade 15, Aarhus.
C. C. Knudsen, Herning.
Th. Hansen, Bredgade 182, Aalborg.
A. Elvig, Nørrehus, Frederikshavn.
Johs. Petersen, Ingerslev Plads 52, Aarhus.
Sten Vandberg, Aaboulevarden 7, Horsens.
A. Olesen, Nørrebro 61, Nykøbing M.

Fyn:
Carl Foverskov, Vestergade 78, Odense.
N. Grumløse, Ørkildsgade 41, Svendborg.

Sjælland:
Holger Eriksen, Socialdemokraten, Næstved.
Johs. L. Hesselgreen, Nr. Boulevard 32, Nakskov.
Elna Brødthagen, Nobelstræde 7, Nykøbing F.
A. Hansen, Nakskov komm. Administrationskontor, Nakskov.

REVISORER.

Peder Nørgaard, Rud. Berghsgade 9, Str.
Willy Carlsen, Guldbergsgade 113, N.

Ansvarsh. Red. Jens Johansen, Gl. Kongevej 6, Kbhvn. B. — Jensen & Rønager, Dr. Tværg. 9, Kbhvn K.

DANSK HANDELS- OG KONTORMEDHJÆLPER TIDENDE

ORGAN · FOR · CENTRALORGANISATIONEN · AF · DANSKE HANDELS- OG KONTORMEDHJÆLPERFORENINGER

No. 1 | 1. JANUAR 1922 | 22de AARGANG

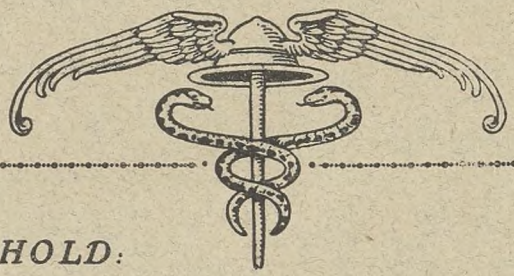

INDHOLD:

VED AARSSKIFTET
DE SAMVIRKENDE FAGFORBUND
VALGENE TIL SØ- OG HANDELSRETTEN
„KONTORMAND" ATLUNG
MANUFAKTUR
HANDELS- OG KONTORLÆRLINGENE OG DEN NYE LÆRLINGELOV
INDTÆGT OG FORBRUG
ARBEJDSLØSHEDSLOVEN GENNEMFØRT
HOVEDSTADENS BRUGSFORENING OG PRISFALDET
C. O. KONTRA DE SAMVIRKENDE FAGFORBUND
BAG PULT OG DISK
HANDELSSKOLESTIPENDIER
HOVEDBESTYRELSESMØDE
ET KØNT FIRMA
ARBEJDSLØSHEDSUNDERSTØTTELSE UNDER SKOLEOPHOLD
RESTANCERNES AFSKAFFELSE
DEN PRAKTISKE MEDHJÆLPER
CONTO PRO DIVERSI
LØBENDE KONFLIKTER
TIL MEDLEMMERNE
FRA CENTRALORGANISATIONEN

Bemærk Omslagets 2. Side!

MEDDELELSER

fra

HANDELS- OG KONTORMEDHJÆLPERFORENINGEN I KØBENHAVN

Idet vi bringer en Tak til Medlemmerne for Samarbejdet i det forløbne Aar, og idet vi udtaler Haabet om et fremtidigt godt Samarbejde — ikke mindst hvad Agitationen angaar — beder vi alle Medlemmerne modtage vore bedste Ønsker om

ET GLÆDELIGT NYTAAR!

FORRETNINGSUDVALGET.

En Opfordring til hvert enkelt Medlem.

Medlemmerne har paa Generalforsamlingen vedtaget, at nu skal der for Alvor tages fat paa Agitationen. Bestyrelserne og de nedsatte Udvalg har været samlede Aften efter Aften for at lægge Planer og for at føre disse ud i Livet, saa 1922 kan blive et Mærkeaar i vor Organisations Historie.

Arbejdet skal nok bære Frugt, derom er der ingen Tvivl, vi kæmper for en god Sag,

M e d h j æ l p e r s t a n d e n s F r i g ø r e l s e.

Medens Kampen i organisatorisk Henseende føres mod inhumane Principaler og faglig og politisk Reaktion (Forværrelse af den i Forvejen elendige Arbejdsløshedslov o. l.), saa føres Kampen i agitatorisk Henseende mod vore egne Standsfæller og Klassefæller.

Medhjælperstandens værste Fjende er ikke den Principal, der skambyder sine Medhjælpere, ikke den Politiker, der for at tækkes en nydelsessyg Overklasse, rakker ned paa de arbejdsløse, nej, Standens værste Fjende er Medhjælperne selv.

Først og fremmest de Medhjælpere, der rotter sig sammen med vore Udbyttere i gule Organisationer, Harmoniforeninger, og dernæst de Medhjælpere, der af Dumhed, Dumstolthed eller andre mærkelige Motiver, holder sig udenfor deres kæmpende Kammeraters Kreds. Hvor kender vi ikke den Type, der paa Kontorerne og i Butikkerne er de første til at raabe: »Det burde i Socialdemokraten!« eller »Det burde Fagforeningen tage sig af!«, naar deres egne personlige Interesser krænkes, men som ikke selv er med i Arbejdet.

Det er vor Pligt — som organiserede — at gaa ud til alle disse lunkne og ligegyldige, tage dem i Kraven og faa dem ind i Organisationen.

Naar nu en af disse Kammerater kommer og fortæller, hvor mange gratis Overarbejdstimer han eller hun har haft i Julen — Natarbejde og Helligdagsarbejde —, fortæller om den halve Kasse daarlige, tyske Cigarer eller den Biografbillet, han eller hun har faaet i »Julegave« — som Honorar! — benyt da Lejligheden til at holde et lille agitatorisk Foredrag og hold ikke op, før vor Organisation er blevet et Medlem rigere.

Agitation betyder Ophidselse. Vi behøver ikke at ophidse — men vi baade kan og skal benytte den Ophidselse, inhumane Principaler selv skaber, til at hverve nye, forstaaende Medlemmer.

Medhjælpernes Arbejde er for Tiden det Arbejde, der betales daarligst — og det er vor egen Skyld. Medhjælperne er de mest retsløse — det er vor egen Skyld. At hæve Medhjælperstanden økonomisk, socialt og kulturelt er vor Organisations Opgave, den kan løse denne Opgave, hvis a l l e Medhjælpere arbejder med paa dens Løsning.

Ethvert enkelt Medlem har P l i g t til at deltage i dette Arbejde. Paa Foden af denne Side findes et Indmeldelseskort, faa det fyldt ud og sendt ind hurtigst muligt. Der findes — desværre — uorganiserede nok at arbejde iblandt: Familieforsørgere, der maaske har maattet finde sig i Lønnedsættelse, skønt Lønnen i Forvejen kun slog til til Sulteføde, unge Kvinder, der maa udføre et enerverende Arbejde for en Løn, der er under al Kritik, og maaske endda maa finde sig i en uværdig og uforskammet Behandling, Lærlinge, der benyttes som Bydrenge — uden nogensinde at faa Lejlighed til at lære noget, hvorved de kan skabe sig en Fremtid.

Tag Agitationsarbejdet op som en kær Pligt, gaa til Arbejdet med Lyst og Begejstring — for din egen Skyld, for Standens Skyld. Klip Indmeldelseskortet ud, tag det med dig, a g i t é r, og send os hurtigst det udfyldte Kort til Værnedamsvej 8; gør hvert eneste Medlem sin Pligt i den Retning, saa har vi inden 1. Februar

Agitér! f o r d o b l e t v o r t M e d l e m s a n t a l. **Agitér!**

Karneval.

Onsdag den 8. Februar 1922.

Efter den vellykkede Efteraarsfest, Foreningen afholdt i Idrætshuset den 13. November, er Festudvalget fra forskellig Side blvet opfordret til at arrangere et Karneval for Foreningens Medlemmer i indeværende Sæson.

Det har været ganske umuligt at faa Lokale til en Søndag, og vi har derfor set os nødsaget til at leje Idrætshusets store Sal til

O n s d a g d e n 8. F e b r u a r.

Paa denne Aften vil Sæsonens bedste, livligste, smukkeste og muntreste Karneval da blive afholdt med Deltagelse af alt, hvad der findes af Ungdom og Skønhed indenfor de organiserede Handels- og Kontormedhjælperes Rækker i København.

Mere siger vi ikke denne Gang!

Men vi raader vore Medlemmer til snarest at sikre sig Billetter, da der kun udstedes et begrænset Antal, — — og naar de er udsolgt, kan der ikke skaffes flere.

Billetterne faas mod Forevisning af Medlemsbog paa Foreningens Kontor, hos Inkassatorerne samt hos Afdelingsformændene.

F e s t u d v a l g e t.

Diskussionsklubben

afholder intet Møde den 2. Torsdag i Januar.

T o r s d a g d e n 2 6. J a n u a r K l. 8 indledende Foredrag om M o r a l.

Mødelokaler i Café du Lac, Baggesensgade 1.

Paa Grund af Pladsmangel, er en Opgørelse over Indsamlingen til Fordel for en ekstra Juleunderstøttelse til de arbejdsløse, udeladt til næste Nr.

Jeg indmelder mig herved fra / 192 at regne i *Centralorganisationen af danske Handels- og Kontormedhjælperforeninger og Handels- og Kontormedhjælpernes Arbejdsløshedskasse i Danmark* gennem

Afdeling.

Fulde Navn: .....

Adresse: .....

Ansat hos: .....

Opholdskommune: .....

Branche: ..... *Stilling:* .....

Født / $\frac{18}{19}$. **Hvis Lærling, da udlært den** / **192**

Almindelig Underskrift: .....

Indmeldt ved Medlem Nr

Jeg indmelder mig herved fra / 192 at regne i *Centralorganisationen af danske Handels- og Kontormedhjælperforeninger og Handels- og Kontormedhjælpernes Arbejdsløshedskasse i Danmark* gennem

Afdeling.

Fulde Navn: .....

Adresse: .....

Ansat hos: .....

Opholdskommune: .....

Branche: ..... *Stilling* .....

Født / $\frac{18}{19}$. **Hvis Lærling, da udlært den** / **192**

Almindelig Underskrift: .....

Indmeldt ved Medlem Nr. .....

Adresse-Fortegnelse.

Centralorganisationens Hovedkontor: København B., Gl. Kongevej 63. Kontortid 9—5. Lørdag 9—2.

Telefoner: 8143 og 12143. Statstelefon 413. Telegr.-Adr.: Medhjælperstand. Girokonto 843.

Forretningsfører Jens Johansen. Privat: Flensborggade 401, B. Telefon Vester 4171.
Hovedkasserer: Julius Hansen. Privat: Vigerslev Torvevej 24, Valby. Telefon Valby 499.
Sekretærer: Harald Heie, Vigerslev Allé 130, Valby. Tlf. Valby 1105 x. Henry Fetterlein. Privat: St. Jørgens Allé 103, B.

D. H. K. M. T. Redaktør: Jens Johansen, København B., Gl. Kongevej 63. Telefoner 8143 og 12143.
Ekspedition: Hovedkontoret, København B., Gl. Kongevej 63. Telefoner 8143 og 12143.

AGITATIONSUDVALGENE: København: Viggo Pedersen, Værnedamsvej 8, V. Telef. 13336.
Fyn: Carl Foverskov, Vestergade 78, Odense. Telef. 2012.
Nørrejylland: Gustav Pedersen, Nørregade 53, Aarhus. Telef. 3866.
Sjælland: Harald Pedersen, Arb. Fællesorg., Helsingør. Telef. 375.
Sønderjylland: Georg Hintze, Erløvvej 18, Haderslev.

AABENRAA.
Formand: Niels Jørgensen, Nygade 54.
Kasserer: Nis Jørgensen, Slotsgade 42.

AALBORG-NØRRESUNDBY.
Formand: Svend Rosendal, Stormgade 1, Aalborg. Telf. 3375.
Kasserer: Samme.
Central: Formand: Peter Andersen, Forbrugs- og Spareforeningen, Søndergade.
Kolonial: Formand: Chr. Jørgensen, Østerbro 581.
Kontor: Formand: Th. Hansen, Bredegade 182. Telef. 3336.
Manufaktur: Formand: L. Mortensen, Dannebrogsgade 16.

AARHUS.
Formand: Gustav Pedersen, Nørregade 53. Telf. 3866.
Kasserer: Samme.
Central: Formand: M. Kornmaaler, Dr. Margrethesvej 23.
Isenkram: Formand: Tage Gothenborg, Kolonien »Skovvangen«, Skovvangsvej.
Kolonial: Formand: Søren Andersen, Spanien 11.
Kommunale Kontormedhjælpere: Formand: Vilh. Jacobsen, Marselisborg Allé 151.
Kontor: Formand: Gustav Pedersen, Nørregade 53.
Manufaktur: Formand: Frk. Anna Rasmussen, Bylowsgade 38.

AARS-AALESTRUP.
Formand: Aug. Nielsen, Vestergade 7, Aalestrup.
Kasserer: Samme.

ASSENS.
Formand: L. Andersen, Pensionatet, Korsgade 14.
Kasserer: L. J. Christiansen, Fru Casses Pensionat.

BOGENSE.
Formand: Søren Agermose, Bogense.
Kasserer: A. V. Petersen, Torvet 27.

BORNHOLM.
Formand: Ejnar Pedersen, »Byledshus«, Rønne.
Kasserer: C. J. Andersen, Nørregade 12, Rønne.

BRANDE.
Formand: Johs. Rasmussen, N. I. Møller & Søn, Storegade.
Kasserer: Jens Nørskov, Brande Brugsforening.

BRØNDERSLEV.
Formand: Buch Nielsen, Solvej 23.
Kasserer: Emil Sørensen, Bredgade.

EBELTOFT.
Formand: Niels Brandenburg, Læderfabriken.
Kasserer: Gunnar Bischoff, Kbmd. Poulsen.

EIBY.
Formand: Holger Hansen, Eiby.
Kasserer: Samme.

ESBJERG.
Formand: Lauritz Godsted, Skolegade 12. Telef. 1120.
Kasserer: Samme.

FAABORG.
Formand: Aage Jensen, Vestergade 1.
Kasserer: Frk. Ramsbo, Østergade 30.

FJERRITSLEV.
Formand: Severin Bruun, Kbmd. Thomsen.
Kasserer: Chr. Holm, Dansk Bekl. Magasin.

FREDENSBORG.
Formand: Bernh. Jørgensen, Fredensborg Brugsforening.
Kasserer: Vilh. Arlsted, Købmand Liebst.

FREDERICIA.
Formand: Peter H. Hansen, Prinsessegade 261.
Kasserer: Søren Møller, Prinsessegade 261.

FREDERIKSHAVN.
Formand: J. C. G. Kassou, Søndergade 43.
Kasserer: Anker Mellerup, Søgade 8.

FREDERIKSSUND.
Formand: Knud H. B. Olsen, Villa »Vort Hjem«.
Kasserer: Samme.

FREDERIKSVÆRK.
Formand: P. Norby Nielsen, Nørregade.
Kasserer: Olaf Larsen, Parallelvej.

GRENAA.
Formand: O. Rasmussen, Momme & Secher.
Kasserer: M. I. Nielsen, Vestervej 1.

GRINDSTED.
Formand: S. Georg Petersen, Isenkr. Chr. Præstgaard.
Kasserer: Einar Boysen, Steffen Lunding.

HADERSLEV.
Formand: Andr. Freund, Kasernen 18.
Kasserer: Samme.

HADSUND.
Formand: N. H. Sørensen, Ludvig Faber.
Kasserer: Laura Larsen, Manufakturhandler L. Faber.

HAMMEL.
Formand: C. Trautmann, Andelsslagteriet.
Kasserer: Carl Olesen, Dansk Textil Udsalg.

HASLEV.
Formand: Winther Knudsen, Læderhandelen.
Kasserer: Samme.

HELSINGE.
Formand: A. Stendrup, Ferd. Larsen.
Kasserer: Carl Larsen, A/S P. C. Christensens Eftf.

HELSINGØR.
Formand: Harald Pedersen, Arbejdernes Fællesorg. Tlf. 375.
Kasserer: P. Jensen, Fællesforretningen.

HERNING.
Formand: Aksel Rendil, Nygade 17.
Kasserer: Kirstine Therkelsen, Smedegade 171.

HILLERØD.
Formand: Søren Bruun, Hansensvej 61.
Kasserer: Chr. Berg Petersen, Løngangsgade 24. Nyhuse.

HJØRRING.
Formand: H. Hein, Nørreallé 5.
Kasserer: P. Vuust, »Varna«, Østre Allé. Tr. Tirsdag Aft. 6½—7½.

HOBRO.
Formand: Erik Jørgensen, Morellgade 6.
Kasserer: Oscar Nielsen, Vestergade 16.

HOLBÆK.
Formand: V. Lundbjerg, Ahlgade 55.
Kasserer: Samme.

HOLSTEBRO.
Formand: K. Mosel, R. Færch.
Kasserer: Paul P. Sørensen, Brdr. Bøggild.

HOLSTED.
Formand: Harboe Jensen, Politikontoret.
Kasserer: Samme.

HORSENS.
Formand: Viktor Jensen, Ny Havnegade 57. Telef. 1152.
Kasserer: Chr. Bjørslev, Fredensgade 2. Telef. 1436.

KALLUNDBORG.
Formand: H. P. Teglgaard Nielsen, Brugsforen. »Bjerget«.
Kasserer: Jacob Hansen, Handelsbanken.

KOLDING.
Formand: Axel L. Lorensen, Jernbanegade 48. Telf. 842.
Kasserer: Samme.

KORSØR.
Formand: Arno Sørensen-Møller, Suhrsvej 5.
Kasserer: Chr. Sørensen, Algade 24.

KØBENHAVN.
Formand: Viggo Pedersen, Værnedamsvej 8, Mezz. Telef. 13336. Kontortid 11—3 og 6—8 (Lørdag lukkes dog Kl. 2).
Bog- og Papirmedhj.-Afd.: Formand: O. Juul Rendil, Skotterupgade 92, L. Tr. paa Kontoret: Tirsdag 8—9.
Central-Afd.: Formand: Hj. Larsen, Thorsgades Forlængelse 1092, L. Telef. Taga 1697 x. Tr. paa Kontoret: Torsdag 8—9.
Cigar- og Tobaksmedhj.-Afd.: Formand: C. G. Christoffersen, Esbern Snaresgade 11. Tr. paa Kontoret: Onsdag 8—9.
Elektr.- og Belysningsmedhj.-Afd.: Formand: A. K. Andersen, Sundevedsgade 24. Tr. paa Kontoret: Fredag 8—9.
Forsikringsmedhj.-Afd.: Formand: Jens Nielsen, Brobergsg. 9, C. Tr. paa Kontoret: Torsdag 8—9.
Isenkrammedhj.-Afd.: Formand: Chr. Skjolding, Sønderg. 21, St. B. Telef. Vester 2336 v. Tr. paa Kontoret: Tirsdag 8—9.
Kolonialmedhj.-Afd.: Formand: Kr. Kristensen, Værnedamsvej 8, Mezz., V. Tr. paa Kontoret: Onsdag 8—9.
Kontormedhj.-Afd.: Formand: Viggo Pedersen, Værnedamsvej 8, Mezz., V. Telef. 13336. Tr. paa Kontoret: Mandag 8—9.
Manufakturmedhj.-Afd.: Formand: Hans Christensen, St. Annagade 381, C. Tr. paa Kontoret: Mandag 8—9.
Sæbe- og Parfumerimedhj.-Afd.: Formand: Karen Rasmussen, Aggersborggade 14. Tr. paa Kontoret: Fredag 8—9.

KØGE.
Formand: Frank Jørgensen, Brogade 19.
Kasserer: Frk. E. Kreutziger, Køge Værft.

LANGELAND.
Formand: Carlo Mejlsgaard, Kæmnerkontoret.
Kasserer: Samme.

LØGSTØR.
Formand: Knud Nygaard, Aistrups Sønner.
Kasserer: Brahe Hansen, Andelsslagteriet.

MARIAGER.
Formand: G. R. Christensen, Ths. Jensen.
Kasserer: H. C. Gregersen, Banken.

MARIBO.
Formand: S. G. Sandstrøm, Vesterbro 25.
Kasserer: Chr. Ringsing, Skelstrup pr. Maribo.

MIDDELFART.
Formand: Th. Møller, J. Viboltt.
Kasserer: Charles Petersen, Østergade 8.

NAKSKOV.
Formand: A. Hansen, Nakskov komm. Administrationskontor. Telef. 194 (Privat Telef. 773).
Kasserer: J. L. Hesselgreen, Nr. Boulevard 32. Foreningens Pensionatslokaler. Telef. 160. Tr. som Regel fra 12—1 og 5—6.

NIBE.
Formand: Rye Madsen, Poul Kragh.
Kasserer: Samme.

NORDBANE-AFDELINGEN (Lyngby, Holte, Birkerød og Gentofte).
Formand: H. Struve, Lundtoftevej, Lyngby.
Kasserer: P. Nielsen, Hovedgaden 76 1, Lyngby.

NYBORG.
Formand: L. Jensen, Drevsen & Nellemann.
Kasserer: Chr. Hameister, Christianslundsgade.

NYKØBING F.
Formand: J. C. Irlund, Markedsgade 18. Telef. 770.
Kasserer: Agnes Pedersen, Strandvej 5.

NYKØBING M.
Formand: And. Olsen, Nørrebro 61.
Kasserer: M. Sørensen, Brugsforeningen.

NYKØBING S.
Formand: F. Nielsen, Købmand L. Hansen.
Kasserer: Karen Henriksen, Kommunekontoret.

NYSTED.
Formand: Otto Jensen, Købmand Tommerup.
Kasserer: Samme.

NÆSTVED.
Formand: Joh. L. Thomsen, Offer Andersen.
Kasserer: Anna Jacobsen, Farimagsvej 67.

ODDER.
Formand: Jens A. Iversen, Købmd. P. Lunds Eftf.
Kasserer: P. Kryhlmand, Hj. Andersen, Torvet.

ODENSE.
Formand: Carl Foverskov, Vesterg. 78. Tlf. 2012. Priv. Tlf. 2616.
Kasserer: Samme.
Central-Afd.: Formand: W. Knudsen, Adelgade 2.
Kolonial-Afd.: Formand: Poul Gersig, Fisketorvet 9.
Kontor-Afd.: Formand: Th. Petersen, Ahlmansvej 1.
Manufaktur-Afd.: Formand: Aage Hansen, Pariserbasaren.

PRÆSTØ.
Formand: Geert Jensen, Hans Olsens Eftf.
Kasserer: J. Jacobsen, Hans Olsens Eftf.

RANDERS.
Formand: Johs. Jensen, H. K. M. F., Fabriksstr. 10. Tlf. 2045.
Kasserer: Samme.

RIBE.
Formand: H. Schmidt, Købmd. Quedens.
Kasserer: Mathia Lorentzen, Sønderport.

RINGKØBING.
Formand: Carl Langhoff, Kirkevej.
Kasserer: B. Bennedsen, Landbobanken.

RINGSTED.
Formand: C. J. Christensen, Køgevej 17.
Kasserer: Marius Nielsen, Runding Benløse, pr. Ringsted.

ROSKILDE.
Formand: Knud D. Andersen, Byvolden.
Kasserer: Ewald Mathiasen, Gl. Landevej 3, 1. Sal.

RØBDY.
Formand: Holger Jensen, Bogalléen 10.
Kasserer: Karl Winther Harlow, Frantz Larsen.

SAKSKØBING.
Formand: Bogholder A. Danielsen, Sakskøbing.
Kasserer: Anna Alexandersen, Nystedvej.

SAMSØ.
Formand: E. A. Jensen, Købmand Jacobsen, Koldby.
Kasserer: H. Larsen, Købmand Jacobsen, Koldby.

SILKEBORG.
Formand: Niels Simonsen, Zeltnersvej 4.
Kasserer: Peter Thomsen, Aagade 38.

SKANDERBORG.
Formand: E. Sørensen, Skanderborg Brugsforening.
Kasserer: Holger Nielsen, Nørregade 4.

SKELSKØR.
Formand: C. Olsen, Politikontoret.
Kasserer: G. Chr. Rath, H. Hansen & Søn.

SKERN-TARM.
Formand: L. Krusborg, Skern.
Kasserer: Samme.

SKIVE.
Formand: Axel V. R. Fischer, A/S I. D. Koopmann. Privat Telef. 619.
Kasserer: Samme.

SLAGELSE.
Formand: George Nielsen, St. Mikkelsgade 16 3.
Kasserer: P. Jensen, Nansensgade 2.

SORØ.
Formand: Th. Jacobsen, Kontantforretningen.
Kasserer: S. Holmegaard, Frederiksvej 17.

STEGE.
Formand: Peder Ryberg, »Delta«.
Kasserer: Samme.

STOREHEDINGE.
Formand: G. A. Jørgensen, Chr. Richter.
Kasserer: J. Torm, Chr. Richter.

STRUER.
Formand: Axel Larsen, Slagteriet.
Kasserer: Fr. V. Rasmussen, Slagteriet. Post Box 16.

SVENDBORG.
Formand: R. Petersen, Høje Bøgevej 36.
Kasserer: E. Smith, Dronningholmsvej 49.

SØNDERBORG.
Formand: Johs. Gørtz, Postbox 88.
Kasserer: Villy Christensen, Augustenborg Landevej 67.

THISTED.
Formand: Lauritz Jensen, Storegade 24.
Kasserer: D. Christiansen, Strandgade 1.

TØRRING.
Formand: Sigvald Petersen, J. Hauge.
Kasserer: Børge Knudsen, I. V. Juul.

VARDE.
Formand: Louis Brüel, Boghandler Winther.
Kasserer: Lauge Haldborg, Hotel »Phønix«.

VEJEN.
Formand: Axel Tvede Holm, Gunnarsvej.
Kasserer: P. Fisker, Jernbanegade 31.

VEJLE.
Formand: Aage Jepsen, Staldgaardsgade 34. Telef. 1203.
Kasserer: A. Hamborg, Vejle. Telf. 1419.

VIBORG.
Formand: H. Barlyng, Mathiasgade 90. Telf. 1000.
Kasserer: Helmer Olsen, Fredensgade 42. Telf. 1001.

VINDERUP.
Formand: H. Gade, O. Steffensen.
Kasserer: Vilh. Antonsen, P. Mikkelsen.

VORDINGBORG.
Formand: Otto Jensen, Oringe pr. Vordingborg.
Kasserer: Samme.

OSTVENDSYSSEL (Dronninglund, Dybvad m. fl. Byer).
Formand: Vald. Jensen, Rødbro Schytte, Dybvad.
Kasserer: Samme.

HOVEDBESTYRELSEN.

Forretningsfører, Borgerrepræsentant **Jens Johansen**, Gl. Kongevej 6 3, B.
Hovedkasserer **Julius Hansen** (Viceforretningsfører), Gl. Kongevej 6 3 B.
Kontormedhjælper **Viggo Pedersen**, Værnedamsvej 8, Mezz., V.
Borgerrepræsentant, Fuldmægtig **Peter Wraae**, Sundholmsvej 53, S.
Isenkrammedhjælper **Chr. Skjolding**, Søndergade 21, St., B.
Fuldmægtig **A. Andreasen**, Torvet 1, Hjørring.
Kontormedhjælper **Henry Fetterlein**, Gl. Kongevej 6 3, B.
Bankassistent **Gustav Pedersen**, Nørregade 53, Aarhus.
Forretningsfører **Svend Rosendal**, Stormgade 1, Aalborg.
Kommuneassistent **Victor Jensen**, Ny Havnegade 57, Horsens.
Afdelingschef **Peder Nørgaard**, Rud. Berghsgade 9, Str.
Repræsentant **Georg Hintze**, Erløvvej 18, Haderslev.
Kontormedhjælper **Axel Jensen**, Spanien 9, Aarhus.
Forretningsbestyrer **C. Drostrup**, Nørregade 5, Vejle.
Bogholder **Harald Pedersen**, Arb. Fællesorganisation, Helsingør.

REPRÆSENTANTSKABET.

København:
Kr. Kristensen, Værnedamsvej 8, Mezz., V.
Jørgen Alexandersen, Tycho Brahes Allé 31 2, S.
Hj. Larsen, Thorsgades Forlængelse 109, L.
V. Staunsager, Solsikkevej, Brønshøj.
A. D. Henriksen, Studiestræde 15 4, K.
S. Schaumborg Madsen, Blaagaardsgade 11, N.

Jylland:
N. C. Nielsen, Frederiksgade 56, Kolding.
Carl Knudsen, Falstersgade 15, Aarhus.
C. C. Knudsen, Herning.
Th. Hansen, Bredegade 18 2, Aalborg.
A. Elvig, Nørrehus, Frederikshavn.
Johs. Petersen, Ingerslev Plads 5 2, Aarhus.
Sten Vandborg, Aaboulevarden 7, Horsens.
A. Olesen, Nørrebro 61, Nykøbing M.

Fyn:
Carl Foverskov, Vestergade 78, Odense.
N. Grumløse, Ørkildsgade 4 1, Svendborg.

Sjælland:
Holger Eriksen, Socialdemokraten, Næstved.
Johs. L. Hesselgreen, Nr. Boulevard 32, Nakskov.
Elna Brodthagen, Nobelstræde 7, Nykøbing F.
A. Hansen, Nakskov komm. Administrationskontor, Nakskov.

REVISORER.

Peder Nørgaard, Rud. Berghsgade 9, Str.
Willy Carlsen, Guldbergsgade 113, N.

Udgivet af Centralorganisationen. — Ansvarsh. Red. **Jens Johansen**, Gl. Kongevej 6, Kbhvn. B. — **Jensen & Rønager**, Dr. Tværg. 9, Kbhvn. K.

DANSK HANDELS- OG KONTORMEDHJÆLPER TIDENDE

ORGAN · FOR · CENTRALORGANISATIONEN · AF · DANSKE HANDELS- OG KONTORMEDHJÆLPERFORENINGER

No. 2 | 1. FEBRUAR 1922 | 22de AARGANG



INDHOLD:

KOMMER STORKONFLIKTEN
DE SAMVIRKENDE FAGFORBUND
RESTAURATIONSSKATTEN
RØRE I ANDEDAMMEN
BETAL RESTANCEN
MEDHJÆLPERNES CHANCER I UDLANDET
C. O. KONTRA DE SAMVIRKENDE FAGFORBUND
FRA VOR CENTRALLEDELSE
CONTO PRO DIVERSI
BOGANMELDELSE
TOLK SØGES
FRA CENTRALORGANISATIONEN
DEN SORTE TAVLE
LØBENDE KONFLIKTER

Bemærk Omslagets 2. Side!

MEDDELELSER

fra

HANDELS- OG KONTORMEDHJÆLPERFORENINGEN I KØBENHAVN

Foreningen køber Ferieejendom.

Det er en kendt Ting, at alle københavnske Handels- og Kontormedhjælpere foretrækker at tilbringe Sommerferien — et af de faa Goder vi har fremfor andre Lønarbejdere — i frie landlige Omgivelser nær Skov og Strand, fremfor at opholde sig i den ophedede By; men det er lige saa kendt, at de fleste er afskaaret derfra af økonomiske Grunde. Det burde naturligvis ikke være dyrere at bo saadanne Steder end i Byerne, men Indehaverne af Badestedernes Pensionater og Hoteller har forstaaet at udnytte Situationen saaledes, at det er umuligt at faa Medhjælpergagen til at række til ogsaa til Ferieophold under naturlige og sunde Forhold.

Da Forretningsudvalget derfor for nogen Tid siden fik Tilbud paa en Ejendom ved Tisvilde kun 10 Min. fra Havet og 5 Min. fra Tisvilde Hegn, mente vi at handle i samtlige Medlemmers Interesse ved at beskæftige os med Sagen. Forhandlingerne kom i Stand, Besigtigelser og Bedømmelser foretoges, Overslag gjordes, Tilbud udvekledes og — ja, Resultatet kender Medlemmerne fra Generalforsamlingen den 24. Januar, vi købte Gaarden, og Arbejdet er allerede i fuld Gang med at indrette den saa praktisk, hyggelig og tiltalende for de ferierende Handels- og Kontormedhjælpere, som det er muligt, og saaledes at den kan tages i Brug, saa snart indeværende Aars Feriesæson begynder.

— — —

Der bliver foreløbig indrettet Plads til 44 Personer, stor Spisestue, Dagligstue med Pejs m. m. m. Til Gaarden hører 3 Tdr. Land Jord, hvor der vil blive anlagt Boldbaner, Lysthave og Køkkenhave.

Det er ikke muligt nu at opgive, hvad Betalingen for Opholdet vil blive, men da Hensigten med Købet alene er at skaffe vore Medlemmer en Fordel, uden at Foreningen skal tjene noget paa Ferieejendommen, vil Betalingen i hvert Fald komme til at ligge under Halvdelen af, hvad der almindeligt forlanges der paa Egnen.

For at Medlemmerne kan komme saa let som muligt over Betalingen, vil der blive fremstillet Mærker, der gælder som Betaling, og som kan købes paa Kontoret og hos Inkassatorerne.

Alle øvrige Oplysninger faas paa Foreningens Kontor, Værnedamsvej 8, Mezz., hvor Indtegningen ligeledes foregaar.

PRÆMIEKONKURRENCE.

Medlemmerne indbydes til at deltage i en Præmiekonkurrence om et Navn til Ferieejendommen.

Navnet skal være kort og rammende og Besvarelser skal indsendes til Kontoret, Værnedamsvej 8, inden den 1. Marts d. A.

Som Præmie ydes et gratis 14 Dages Ophold paa Sommerhjemmet. Lodtrækning om enslydende Navne forbeholdes.

Forretningsudvalget.

Opgørelse

over

Indsamlingen til Fordel for en ekstra Juleunderstøttelse til de Arbejdsløse.

Boghandlerforeningens Kommissionsanstalt 13,00, Hector 51,20, C. Schleisner 18,00, Speditions-Klubben 75,00, Jørgen Petersen & Co. 14,00, Johs. Barding 6,00, The American Tobacco Co. 30,00, C. W. Obel 18,00, Fog & Mørup 82,00, A/S Siemens Schuckert 37,00, Mejeriernes og Landbrugets Ulykkesforsikring 74,00, Forsikringsselskabet Skandinavia 44,50, Baadh & Winthers Eftf. 17,00, Brødrene Dahl 40,00, Dansk Forsølvningsanstalt 31,00, Glud & Marstrand 14,00, Moritz R. Henriques 25,00, N. Hansen & Co. 40,00, Joh. Chr. Petersen & Søn 11,00, Hartvig Samsons Eftf. 16,00, Søe Jensen & Co. 6,00, Alfred Benzon 31,00, Chokoladefabriken Cloetta 12,00, De danske Vin- & Konservesfabriker (Lager) 8,00, Hovedstadens Brugsforening, Kirkegaardsvej 20,00, S. M. Salomonsens Eftf. 8,00, Jacob Triers Eftf. 28,00, Farvehandlermedhjælper-Klubben 19,00, A/S Galle & Jessen 37,00, Skandinavisk Kaffe- & Kakao Co. 7,00, Arbejdernes Fællesorg-Brændselsf. 14,40, Dansk Arbejdsmands Forbund 26,00, Hovedstadens Brugsforening (Kontorpersonalet) 22,00, Meterkontoret 33,25, C. Schous Fabriker (Kontoret) 28,75, Social-Demokraten 72,00, De danske Statsbaner 16,00, Mælkeriet Enigheden 20,00, Jensen & Møller A/S 36,00, A. Nordholm 8,00, Bog- og Bladcentralen 11,00, Burmeister & Wain 60,00, Arbejdernes Landsbank 28,00, Frihavnen II (Reserveafskriverne) 29,00, Arbejdsmændenes Arbejdsløshedskasse 35,00, Poul Christensen 31,00, De danske Vin- og Konservesfabriker (Kontor) 7,00, Domhuset 40,00, Fællesforeningen 100,00, M. d. N. 5,50, Strøyer & Mørch 22,00, Grøn & Søn 59,00, Dansk Varehus 9,00, A/S Simon Olesen 38,75, Beck & Jørgensen 19,00, Johs. Rich 15,00 C. L. Seifert 31,00, Arnisan 13,00, Falkonergaarden 6,00, C. Schous Fabriker (Butikerne) 176,00, Samme (Lageret) 132,00, Defektrice-Klubben 34,00, Breinings Lager 13,00, Centralorganisationens Personale 320,00, Arbejdernes Livsforsikring 33,00, Kontoret, Værnedamsvej 223,00, Ved Henry Gran (Bogh. Fremad) 38,50, H. B.: Sct. Paul 14,00, Christianshavn 7,00, Skaanesgade 14,00, Frankrigsgade 14,00, Godsbanekvarteret 8,00, Lyongade 6,00, Westend 22,00, Enghaveplads 13,50, Ny Carlsbergvej 17,00, Vigerslev Allé 22,00, Aalholm 10,00, Frederiksholm 16,00, Yrsasvej 11,00, Godthaab 18,00, Peter Bangsvej 11,00, Vanløsehøj 10,00, H. K. M. F.s Personale 125,00, Hovedstadens Brugsforening, Vanløse St. 4,00, H. B.: Struensegade 5,00, Præstevangen 8,00, Stefan 15,00, Grøndalsvænge 7,00, Søborg 10,00, Taarnby 6,00, Svanemøllen 14,50, W. Wustrow (C. Olesens Personale) 41,00, Forsikringsselskabet Urania 17,35, Ved Harald Hammer 20,00, Forretningsudvalget 90,00. Diskussionsklubbens Pakkefest 15. Decbr. 21 61,50.

Tilsammen Kr. 3276,20.

Paa følgende Lister er intet indsamlet: 19, 23, 32, 37, 53, 54, 56, 58, 61, 64, 68, 70, 71, 81, 82, 93, 104 og 109.

Opgørelse over Mærkesalget vil fremkomme i næste Nr.

København, d. 19. Januar 1922.

Viggo Pedersen.

Ovenstaaende Opgørelse er revideret og fundet rigtig.

København, d. 20. Januar 1922.

Chr. Skjolding. Jens Nielsen.

Medlemsmøder.

I Februar afholdes de ordinære Medlemsmøder Tirsdagene den 7. og 21. Februar Kl. 8 i »Harmonien«, Nørrevoldgade 23.

Grundet paa Epidemien har vi ikke paa det nuværende Tidspunkt kunnet faa bestemte Tilsagn fra nogen Taler, men nærmere Oplysninger herom vil fremkomme i Dagbladene Mødedagen.

Vi kan dog allerede nu oplyse, at det ene af Møderne vil dreje sig om den nye Lærlingelov, og der vil til Mødet blive indbudt Repræsentanter fra andre Lejre, der er interesseret i dette Spørgsmaal.

Kontingentkvitteringerne 1922.

For i Aar at undgaa de store Udgifter til Trykningen af nye Kontingentkvitteringskort, har vi ladet Restoplagene fra tidligere Aar overtrykke med Aarstallet 1922 og det forhøjede Kontingentbeløb, hvilket herved bringes til Medlemmernes Kundskab.

Et Guldarmbaandsur

er fundet ved Festen i Idrætshuset den 13. November. Ejeren bedes henvende sig paa Foreningens Kontor.

Karnevallet den 8. Februar.

Da det ikke endnu bestemt kan siges, naar Forbudet mod Dans bliver hævet, vil der i Begyndelsen af Februar i Dagspressen blive givet nærmere Meddelelse vedr. Karnevalet.

Diskussionsklubben

Torsdag d. 9. Febr. Hr. Postmester, Raadmand A. Magius: Kommunal Politik.

Torsdag d. 23. Febr. Hr. Repræsentant H. Tausen-Nielsen: Handels- og Kontormedhjælperne i private og offentlige Virksomheder.

Møderne holdes Kl. 8 i Café »du Lac«, Baggesensgade 1.

Adresse-Fortegnelse.

Centralorganisationens Hovedkontor: København B., Gl. Kongevej 63. Kontortid 9—5. Lørdag 9—2.

Telefoner: 8143 og 12143. Statstelefon 413. Telegr.-Adr.: Medhjælperstand. Girokonto 843.

Forretningsfører Jens Johansen. Privat: Flensborggade 401, B. Telefon Vester 4171.
Hovedkasserer: Julius Hansen. Privat: Vigerslev Torvevej 24, Valby. Telefon Valby 499.
Sekretærer: Harald Heie, Vigerslev Allé 130, Valby. Tlf. Valby 1105x. Henry Fetterlein. Privat: St. Jørgens Allé 103, B.

D. H. K. M. T. Redaktør: Jens Johansen, København B., Gl. Kongevej 63. Telefoner 8143 og 12143.
Ekspedition: Hovedkontoret, København B., Gl. Kongevej 63. Telefoner 8143 og 12143.

AGITATIONSUDVALGENE: København: Viggo Pedersen, Værnedamsvej 8, V. Telef. 13336.
Fyn: Carl Foverskov, Vestergade 78, Odense. Telef. 2012.
Nørrejylland: Gustav Pedersen, Nørregade 53, Aarhus. Telef. 3866.
Sjælland: Harald Pedersen, Arb. Fællesorg., Helsingør. Telef. 375.
Sønderjylland: Georg Hintze, Torvet, Hadersiev.

AABENRAA.
Formand: Niels Jørgensen, Nygade 54.
Kasserer: Nis Jørgensen, Slotsgade 42.

AALBORG-NØRRESUNDBY.
Formand: Svend Rosendal, Stormgade 1, Aalborg. Telf. 3375.
Kasserer: Samme.
Central: Formand: Peter Andersen, Forbrugs- og Spareforeningen, Søndergade.
Kolonial: Formand: Chr. Jørgensen, Østerbro 581.
Kontor: Formand: Th. Hansen, Bredegade 182. Telef. 3336.
Manufaktur: Formand: L. Mortensen, Dannebrogsgade 16.

AARHUS.
Formand: Gustav Pedersen, Nørregade 53. Telf. 3866.
Kasserer: Samme.
Central: Formand: M. Kornmaaler, Dr. Margrethesvej 28.
Isenkram: Formand: Tage Gothenborg, Kolonien »Skovvangen«, Skovvangsvej.
Kolonial: Formand: Søren Andersen, Spanien 11.
Kommunale Kontormedhjælpere: Formand: Vilh. Jacobsen, Marselisborg Allé 18.
Kontor: Formand: Gustav Pedersen, Nørregade 53.
Manufaktur: Formand: Frk. Anna Rasmussen, Bylowsgade 38.

AARS-AALESTRUP.
Formand: Aug. Nielsen, Vestergade 7, Aalestrup.
Kasserer: Samme.

ASSENS.
Formand: L. Andersen, Pensionatet, Korsgade 14.
Kasserer: L. J. Christiansen, Fru Casses Pensionat.

BOGENSE.
Formand: Søren Agermose, Bogense.
Kasserer: A. V. Petersen, Torvet 27.

BORNHOLM.
Formand: Ejnar Pedersen, »Byledshus«, Rønne.
Kasserer: C. J. Andersen, Nørregade 12, Rønne.

BRANDE.
Formand: Johs. Rasmussen, N. I. Møller & Søn, Storegade.
Kasserer: Jens Nørskov, Brande Brugsforening.

BRØNDERSLEV.
Formand: Buch Nielsen, Solvej 23.
Kasserer: Emil Sørensen, Bredgade.

EBELTOFT.
Formand: Niels Brandenburg, Læderfabriken.
Kasserer: Gunnar Bischoff, Kbmd. Poulsen.

EIBY.
Formand: Holger Hansen, Eiby.
Kasserer: Samme.

ESBJERG.
Formand: Lauritz Godsted, Skolegade 12. Telef. 1120.
Kasserer: Samme.

FAABORG.
Formand: Aage Jensen, Vestergade 1.
Kasserer: Frk. Ramsbo, Østergade 30.

FJERRITSLEV.
Formand: Severin Bruun, Kbmd. Thomsen.
Kasserer: K. H. Holm, Dansk Bekl. Magasin.

FREDENSBORG.
Formand: Bernh. Jørgensen, Fredensborg Brugsforening.
Kasserer: Vilh. Arlsted, Købmand Liebst.

FREDERICIA.
Formand: Peter H. Hansen, Prinsessegade 261.
Kasserer: Søren Møller, Prinsessegade 261.

FREDERIKSHAVN.
Formand: J. C. G. Kassou, Søndergade 43.
Kasserer: Anker Mellerup, Søgade 8.

FREDERIKSSUND.
Formand: Knud H. B. Olsen, Villa »Vort Hjem«.
Kasserer: Samme.

FREDERIKSVÆRK.
Formand: P. Norby Nielsen, Nørregade.
Kasserer: Olaf Larsen, Parallelvej.

GRENAA.
Formand: O. Rasmussen, Momme & Secher.
Kasserer: M. I. Nielsen, Vestervej 1.

GRINDSTED.
Formand: Martin H. Staugaard, Magasin du Nord.
Kasserer: Einar Boysen, Steffen Lunding.

HADERSLEV.
Formand: Andr. Freund, Kasernen 18.
Kasserer: Samme.

HADSUND.
Formand: N. H. Sørensen, Ludvig Faber.
Kasserer: Laura Larsen, Manufakturhandler L. Faber.

HAMMEL.
Formand: C. Trautmann, Andelsslagteriet.
Kasserer: Carl Olesen, Dansk Textil Udsalg.

HASLEV.
Formand: Winther Knudsen, Læderhandelen.
Kasserer: Samme.

HELSINGE.
Formand: A. Stendrup, Ferd. Larsen.
Kasserer: P. St. Anker Grøn, Købm. Bernh. Olsen.

HELSINGØR.
Formand: Harald Pedersen, Arbejdernes Fællesorg. Tlf. 375.
Kasserer: P. Jensen, Fællesforretningen.

HERNING.
Formand: Aksel Rendil, Nygade 17.
Kasserer: Kirstine Therkelsen, Smedegade 171.

HILLERØD.
Formand: Søren Bruun, Hansensvej 61.
Kasserer: Chr. Berg Petersen, Løngangsgade 24, Nyhuse.

HJØRRING.
Formand: H. Hein, Nørreallé 5.
Kasserer: P. Vuust, »Varna«, Østre Allé. Tr. Tirsdag Aft. 6½—7½.

HOBRO.
Formand: Erik Jørgensen, Morellgade 6.
Kasserer: Oscar Nielsen, Vestergade 16.

HOLBÆK.
Formand: V. Lundbjerg, Ahlgade 55.
Kasserer: Samme.

HOLSTEBRO.
Formand: K. Mosel, R. Færch.
Kasserer: Paul P. Sørensen, Brdr. Bøggild.

HOLSTED.
Formand: Harboe Jensen, Politikontoret.
Kasserer: Samme.

HORSENS.
Formand: Viktor Jensen, Ny Havnegade 57. Telef. 1152.
Kasserer: Chr. Bjørslev, Fredensgade 2. Telef. 1486.

KALLUNDBORG.
Formand: H. P. Teglgaard Nielsen, Brugsforen. »Bjerget«.
Kasserer: Jacob Hansen, Handelsbanken.

KOLDING.
Formand: Axel L. Lorensen, Jernbanegade 48. Telf. 842.
Kasserer: Samme.

KORSØR.
Formand: Arno Sørensen-Møller, Suhrsvej 5.
Kasserer: Chr. Sørensen, Algade 24.

KØBENHAVN.
Formand: Viggo Pedersen, Værnedamsvej 8, Mezz. Telef. 13336. Kontortid 11—3 og 6—8 (Lørdag lukkes dog Kl. 2).
Bog- og Papirmedhj.-Afd.: Formand: O. Juul Rendil, Skotterupgade 92, L. Tr. paa Kontoret: Tirsdag 8—9.
Central-Afd.: Formand: Hj. Larsen, Thorsgades Forlængelse 1092, L. Telef. Taga 1697 x. Tr. paa Kontoret: Torsdag 8—9.
Cigar- og Tobaksmedhj.-Afd.: Formand: C. G. Christoffersen, Esbern Snaresgade 11. Tr. paa Kontoret: Onsdag 8—9.
Elektr.- og Belysningsmedhj. Afd.: Formand: Rekrut 374 A. K. Andersen, 22. Bat. 1. Komp., Kastellet Ø.
Forsikringsmedhj.-Afd.: Formand: Jens Nielsen, Brobergsg. 9, C. Tr. paa Kontoret: Torsdag 8—9.
Isenkrammedhj.-Afd.: Formand: Chr. Skjolding, Sønderg. 21, St. B. Telef. Vester 2336 v. Tr. paa Kontoret: Tirsdag 8—9.
Kolonialmedhj.-Afd.: Formand: Kr. Kristensen, Værnedamsvej 8, Mezz., V. Tr. paa Kontoret: Onsdag 8—9.
Kontormedhj.-Afd.: Formand: Viggo Pedersen, Værnedamsvej 8, Mezz., V. Telef. 13336. Tr. paa Kontoret: Mandag 8—9.
Manufakturmedhj.-Afd.: Formand: Hans Christensen, St. Annagade 381, C. Tr. paa Kontoret: Mandag 8—9.
Sæbe- og Parfumerimedhj.-Afd.: Formand: Karen Rasmussen, Aggersborggade 14. Tr. paa Kontoret: Fredag 8—9.

KØGE.
Formand: Frank Jørgensen, Brogade 19.
Kasserer: Frk. E. Kreutziger, Køge Værft.

LANGELAND.
Formand: Carlo Mejlsgaard, Kæmnerkontoret.
Kasserer: Samme.

LØGSTØR.
Formand: Knud Nygaard, Aistrups Sønner.
Kasserer: Brahe Hansen, Andelsslagteriet.

MARIAGER.
Formand: G. R. Christensen, Ths. Jensen.
Kasserer: H. C. Gregersen, Banken.

MARIBO.
Formand: S. G. Sandstrøm, Vesterbro 25.
Kasserer: Chr. Ringsing, Skelstrup pr. Maribo.

MIDDELFART.
Formand: Th. Møller, J. Viboltt.
Kasserer: Charles Petersen, Østergade 8.

NAKSKOV.
Formand: A. Hansen, Nakskov komm. Administrationskontor. Telef. 194 (Privat Telef. 773).
Kasserer: J. L. Hesselgreen, Nr. Boulevard 32. Foreningens Pensionatslokaler. Telef. 160. Tr. som Regel fra 12—1 og 5—6.

NIBE.
Formand: Rye Madsen, Poul Kragh.
Kasserer: Samme.

NORDBANE-AFDELINGEN (Lyngby, Holte, Birkerød og Gentofte).
Formand: H. Struve, Lundtoftevej, Lyngby.
Kasserer: P. Nielsen, Hovedgaden 76 1, Lyngby.

NYBORG.
Formand: S. Jensen, Kronprinsensgade 5.
Kasserer: Chr. Hameister, Christianslundsgade.

NYKØBING F.
Formand: J. C. Irlund, Markedsgade 18. Telef. 770.
Kasserer: Agnes Pedersen, Strandvej 5.

NYKØBING M.
Formand: And. Olsen, Nørrebro 61.
Kasserer: M. Sørensen, Brugsforeningen.

NYKØBING S.
Formand: F. Nielsen, Købmand L. Hansen.
Kasserer: Karen Henriksen, Kommunekontoret.

NYSTED.
Formand: Otto Jensen, Købmand Tommerup.
Kasserer: Samme.

NÆSTVED.
Formand: Joh. L. Thomsen, Offer Andersen.
Kasserer: Anna Jacobsen, Farimagsvej 67.

ODDER.
Formand: Jens A. Iversen, Købmd. P. Lunds Eftf.
Kasserer: P. Kryhlmand, Hj. Andersen, Torvet.

ODENSE.
Formand: Carl Foverskov, Vesterg. 78. Tlf. 2012. Priv. Tlf. 2616.
Kasserer: Samme.
Central-Afd.: Formand: W. Knudsen, Adelgade 2.
Kolonial-Afd.: Formand: Poul Gersig, Fisketorvet 9.
Kontor-Afd.: Formand: Th. Petersen, Ahlmansvej 1.
Manufaktur-Afd.: Formand: Aage Hansen, Pariserbasaren.

PRÆSTØ.
Formand: Geert Jensen, Hans Olsens Eftf.
Kasserer: Samme.

RANDERS.
Formand: Johs. Jensen, H. K. M. F., Fabriksstr. 10. Tlf. 2045.
Kasserer: Samme.

RIBE.
Formand: Th. Jepsen, Lindegaarden.
Kasserer: Esther Thomsen, Grønnegade 434.

RINGKØBING.
Formand: Carl Langhoff, Kirkevej.
Kasserer: B. Bennedsen, Landbobanken.

RINGSTED.
Formand: C. J. Christensen, Køgevej 17.
Kasserer: Marius Nielsen, Runding Benløse, pr. Ringsted.

ROSKILDE.
Formand: Knud D. Andersen, Byvolden.
Kasserer: Ewald Mathiasen, Gl. Landevej 3, 1. Sal.

RØDBY.
Formand: Holger Jensen, Bogalléen 10.
Kasserer: Karl Winther Harlow, Frantz Larsen.

SAKSKØBING.
Formand: A. Danielsen, Sakskøbing.
Kasserer: Anna Alexandersen, Nystedvej.

SAMSØ.
Formand: E. A. Jensen, Købmand Jacobsen, Koldby.
Kasserer: H. Larsen, Købmand Jacobsen, Koldby.

SILKEBORG.
Formand: Niels Simonsen, Zeltnersvej 4.
Kasserer: Peter Thomsen, Aagade 38.

SKANDERBORG.
Formand: E. Sørensen, Skanderborg Brugsforening.
Kasserer: Holger Nielsen, Nørregade 4.

SKELSKØR.
Formand: C. Olsen, Politikontoret.
Kasserer: G. Chr. Rath, H. Hansen & Søn.

SKERN-TARM.
Formand: L. Krusborg, Skern.
Kasserer: Samme.

SKIVE.
Formand: Axel V. R. Fischer, A/S I. D. Koopmann. Privat Telef. 619.
Kasserer: Samme.

SLAGELSE.
Formand: George Nielsen, St. Mikkelsgade 16 3.
Kasserer: P. Jensen, Nansensgade 2.

SORØ.
Formand: Th. Jacobsen, Kontantforretningen.
Kasserer: Samme.

STEGE.
Formand: Peder Ryberg, »Delta«.
Kasserer: Samme.

STOREHEDINGE.
Formand: G. A. Jørgensen, Chr. Richter.
Kasserer: J. Torm, Chr. Richter.

STRUER.
Formand: Axel Larsen, Slagteriet.
Kasserer: Fr. V. Rasmussen, Slagteriet. Post Box 16.

SVENDBORG.
Formand: R. Petersen, Høje Bøgevej 36.
Kasserer: E. Smith, Dronningholmsvej 49.

SØNDERBORG.
Formand: Johs. Gørtz, Postbox 88.
Kasserer: Villy Christensen, Augustenborg Landevej 67.

THISTED.
Formand: Lauritz Jensen, Storegade 24.
Kasserer: D. Christiansen, Strandgade 1.

TØRRING.
Formand: Sigvald Petersen, J. Hauge.
Kasserer: Børge Knudsen, I. V. Juul.

VARDE.
Formand: Louis Brüel, Boghandler Winther.
Kasserer: Lauge Haldborg, Hotel »Phønix«.

VEJEN.
Formand: Axel Tvede Holm, Gunnarsvej.
Kasserer: P. Fisker, Jernbanegade 31.

VEJLE.
Formand: Aage Jepsen, Bleggaardsgade 22. Telef. 1206.
Kasserer: A. Hamborg, Vejle. Telf. 1419.

VIBORG.
Formand: H. Barlyng, Mathiasgade 90. Telf. 1000.
Kasserer: Helmer Olsen, Fredensgade 42. Telf. 1001.

VINDERUP.
Formand: H. Gade, O. Steffensen.
Kasserer: Vilh. Antonsen, P. Mikkelsen.

VORDINGBORG.
Formand: Otto Jensen, Oringe pr. Vordingborg.
Kasserer: Samme.

ØSTVENDSYSSEL (Dronninglund, Dybvad m. fl. Byer).
Formand: Vald. Jensen, Rødbro Schytte, Dybvad.
Kasserer: Samme.

HOVEDBESTYRELSEN.

Forretningsfører, Borgerrepræsentant **Jens Johansen**, Gl. Kongevej 6 3, B.
Hovedkasserer **Julius Hansen** (Viceforretningsfører), Gl. Kongevej 6 3 B.
Kontormedhjælper **Viggo Pedersen**, Værnedamsvej 8, Mezz., V.
Borgerrepræsentant, Fuldmægtig **Peter Wraae**, Sundholmsvej 53, S.
Isenkrammedhjælper **Chr. Skjolding**, Søndergade 21, St., B.
Fuldmægtig **A. Andreasen**, Torvet 1, Hjørring.
Kontormedhjælper **Henry Fetterlein**, Gl. Kongevej 6 3, B.
Bankassistent **Gustav Pedersen**, Nørregade 53, Aarhus.
Forretningsfører **Svend Rosendal**, Stormgade 1, Aalborg.
Kommuneassistent **Victor Jensen**, Ny Havnegade 57, Horsens.
Afdelingschef **Peder Nørgaard**, Rud. Berghsgade 9, Str.
Repræsentant **Georg Hintze**, Torvet, Haderslev.
Kontormedhjælper **Axel Jensen**, Spanien 9, Aarhus.
Forretningsbestyrer **C. Drostrup**, Nørregade 5, Vejle.
Bogholder **Harald Pedersen**, Arb. Fællesorganisation, Helsingør.

REPRÆSENTANTSKABET.

København:
Kr. Kristensen, Værnedamsvej 8, Mezz., V.
Jørgen Alexandersen, Tycho Brahes Allé 31 2, S.
Hj. Larsen, Thorsgades Forlængelse 109, L.
V. Staunsager, Solsikkevej, Brønshøj.
A. D. Henriksen, Studiestræde 15 4, K.
S. Schaumberg Madsen, Blaagaardsgade 11, N.

Jylland:
N. C. Nielsen, Frederiksgade 56, Kolding.
Carl Knudsen, Falstersgade 15, Aarhus.
C. C. Knudsen, Herning.
Th. Hansen, Bredegade 18 2, Aalborg.
A. Elvig, Nørrehus, Frederikshavn.
Johs. Petersen, Ingerslev Plads 5 2, Aarhus.
Sten Vandborg, Aaboulevarden 7, Horsens.
A. Olesen, Nørrebro 61, Nykøbing M.

Fyn:
Carl Foverskov, Vestergade 78, Odense.
N. Grumløse, Ørkildsgade 4 1, Svendborg.

Sjælland:
Holger Eriksen, Socialdemokraten, Næstved.
Johs. L. Hesselgreen, Nr. Boulevard 32, Nakskov.
Elna Brodthagen, Nobelstræde 7, Nykøbing F.
A. Hansen, Nakskov komm. Administrationskontor, Nakskov.

REVISORER.

Peder Nørgaard, Rud. Berghsgade 9, Str.
Willy Carlsen, Guldbergsgade 113, N.

Udgivet af Centralorganisationen. — Ansvarsh. Red. **Jens Johansen**, Gl. Kongevej 6, Kbhvn. B. — **Jensen & Rønager**, Dr. Tværg. 9, Kbhvn. K.

DANSK HANDELS- OG KONTORMEDHJÆLPER TIDENDE

ORGAN · FOR · CENTRALORGANISATIONEN · AF · DANSKE HANDELS- OG KONTORMEDHJÆLPERFORENINGER

No. 3 | 1. MARTS 1922 | 22de AARGANG



INDHOLD:

PRISTALLET ER NU 212
HANDELSSTANDEN OG LÆRLINGELOVEN
STORLOCKOUTEN
DE SAMVIRKENDE FAGFORBUND III
DET SKANDINAVISKE SAMARBEJDE
PRIVAT NØDHJÆLP
SKAL C. O. IND I DE SAMVIRKENDE FAGFORBUND
LUKKELOVEN I LANDSTINGET
REJSEUNDERSTØTTELSER
MANUFAKTUR
IMMER UHELDIG
OVERENSKOMST MED MAGASIN DU NORD I SVERRIG
TIL MEDLEMMERNE
GØR DIN PLIGT — KRÆV DIN RET
FRA CENTRALORGANISATIONEN
CONTO PRO DIVERSI
LØBENDE KONFLIKTER

Bemærk Omslagets 2. Side!

MEDDELELSER

fra

HANDELS- OG KONTORMEDHJÆLPERFORENINGEN I KØBENHAVN

Karneval.

Onsdag d. 8. Marts Kl. 8-1

i Idrætshuset.

Tvunget af Forhold, hvorover vi ikke var Herre, maatte vi om end med tungt Hjerte aflyse det til d. 8. Februar planlagte Karneval; dog nogen egentlig Aflysning blev det ikke, men kun en Udsættelse, da det senere lykkedes os at faa Lokalet overladt til

Onsdag den 8 Marts.

Paa denne Aften finder da saa Handels- og Kontormedhjælperforeningens første Karneval Sted, en Art Premiere, som vi haaber, maa forløbe til saavel de agerendes som Tilskuernes fulde Tilfredshed.

Selv om vor medfødte Beskedenhed forbyder os i alt for høje Toner at prise vort eget Værk, maa vi dog i Sandhedens Interesse oplyse vore ærede Medlemmer om, at de fra Festudvalgets Side intet vil blive sparet for at gøre Aftenen saa tiltalende og munter som muligt, m. H. t. Udsmykning, Dekorationer, Lys, Musik o.s.v.

En meget stilfuld og fuldstændig gennemført Udsmykning vil ganske omkalfatre Lokalet, saaledes at man vil faa vanskeligt ved at tro, at det egentlig er et Gymnastik- og Idrætslokale, man befinder sig i.

Glimrende Lyseffekter, Projektører o.l. vil kaste en magisk Trylleglans over Festen og straale om Kap med de unge Damers smukke glædestindrende Øjne.

I dette festlige Interiør vil Dansen glide livligt og muntert til et stort 25 Mands Orkesters indsmigrende Musik, dirigeret af den kgl. Livgardes populære Musikdirektør, Hr. Vald. Nielsen, hvis Navn er fordelagtigt kendt af alle de Medlemmer, der har deltaget i vore tidligere Fester.

Til at lede Ballet har vi engageret en af Byens kendte Danseinstruktører, der sammen med 6 Hjælpere vil gøre alt for at de dansende frit og uhindret vil kunne bevæge sig i Salen, og for at opretholde den fornødne Orden; men iøvrigt har vi saa megen Tro til vore Medlemmers Takt og Kultur, at vi føler os sikre paa, at de selv vil vide at finde den rette Grænse for Glædens Løssluppethed.

Kl. 10½ falder Masken, — Genkendelsens Time er inde! Før dette Tidspunkt maa ingen umaskeret opholde sig i Salen.

Billetterne, der er ens for Deltagere og Tilskuere, koster Kr. 1,50 pr. Stk. og faas paa Kontoret, Værnedamsvej 8, hos Inkassatorerne samt hos Afdelingsformændene. Deltagerne maa ved Indgangen løse Baltegn à 2 Kr; og Tilskuerne vil efter Kl. 10½ ogsaa kunne deltage i Ballet mod Køb af Baltegn.

Festudvalgets øvrige Dispositioner maa være Overraskelser og kan derfor ikke nævnes her; men vi lægger nu Sagen i vore unge livsglade Medlemmers Hænder, og haaber at se Salen fyldt af en feststemt Skare dansende Ungdom, iklædt smukke og fantasifulde Dragter, nydende Glæden i fulde Drag, lydende Prins Karnevals lokkende Bud: glæd dig, mens Tid er, — nyd denne Aftens faa festlige Timer, inden Lysene slukkes og Musikken blæser af!

Alt hvad der findes af Ungdom og Skønhed indenfor vore Rækker — vel mødt paa Onsdag og

god Fornøjelse!

Festudvalget.

Agitationen.

Den Opfordring til Medlemmerne, der stod i Januar-Nummeret, om at vise deres Interesse for Organisationen ved at agitere, synes heldigvis at virke ganske udmærket. Vi har i det forløbne Tidsrum haft Lejlighed til at se adskillige Resultater af de enkelte Medlemmers Agitation, og vi vil derfor atter opfordre vore Medlemmer til i størst mulige Udstrækning at agitere blandt uorganiserede Medhjælpere for Tilslutning til vor Organisation.

Hvert Medlem bør skaffe mindst eet nyt Medlem.
Benyt Indmeldelseskortet!

Betal Restancen!

Opmærksomheden henledes paa, at i Henhold til Arbejdsløshedskassens Vedtægt § 21 skal al Restance være indbetalt inden 31. Marts, da det ellers vil have Sletning til Følge.

I denne Maaned gælder den sædvanlige Bestemmelse om Restancemaaneder ikke, og vi kan ikke undlade at slette alle Restanter, selvom Restancen kun er en enkelt Maaned.

Sørg derfor for i egen Interesse at faa Forholdet bragt i Orden, saafremt De af en eller anden Grund er kommen i Restance, Husk! Medlemsskabet er et Aktiv, som De bør bevare.

Medlemsmøder i Marts.

Ogsaa i Marts afholdes der to Medlemsmøder. Ved det første, Tirsdag den 7. Marts, vil

Forfatteren Dr. Krarup-Nielsen
tale om
En Hvalfangerfærd til Sydishavet

og Foredraget ledsages af Lysbilleder

Baade Dr. Krarup-Nielsens Bog og de utalllge Foredrag, han har afholdt rundt om i Landet om sin Sydpolsfærd, har haft stor Succes, da Forfatteren er en livlig Fortæller og fremviser nogle glimrende Lysbilleder.

Mødet den 21. vil blive om Lærlingeloven og hertil vil blive indbudt forskellige interesserede Personer.

Møderne afholdes Kl. 8 i Harmonien, Nørrevoldgade 23.

Juleindsamlingen.

Rettelse: I Opgørelsen over Indsamlingen, der fandtes i sidste Nummer, er indsneget sig følgende Fejl: der er anført Bech & Jørgensen, skal være Bock & Jørgensen.

Da der stadig mangler Opgørelse for enkelte Mærkebøger, maa vi desværre udskyde den endelige Opgørelse til Nummeret for April Maaned.

Kontingentkvitteringerne 1922.

For i Aar at undgaa de store Udgifter til Trykningen af nye Kontingentkvitteringskort, har vi ladet Restoplagene fra tidligere Aar overtrykke med Aarstallet 1922 og det forhøjede Kontingentbeløb, hvilket herved bringes til Medlemmernes Kundskab.

Handels- og Kontormedhjælpernes Diskussionsklub.

Cafe du Lac, Baggesensgade Nr. 1.

Torsdag den 9. Marts Kl. 8: Folketingsmand Hr. Peter Andersen: »Rigsdagspolitik«.

Torsdag den 23. Marts Kl. 8: Landstingsmand Fru Nina Bang: »Den nye Ægteskabslov«.

Den bedste og billigste Bog

er »Handels- og Kontormedhjælpernes Lommebog«. Den indeholder alle de Oplysninger, De til daglig vil faa Brug for. Bogen er i praktisk Vestelommeformat, indb. i Skind og koster kun 2 Kr. Faas paa Kontoret og hos Inkassatorerne samt hos Klub-Tillidsmændene.

Lærlinge og Elever.

Har De læst den af Foreningen udgivne »Vejledning angaaende Lærlingeforhold« i Anledning af den nye Lærlingelov?

Hvis ikke — ring saa til Kontoret (13 336), De faar den da gratis tilsendt pr. Omgaaende.

Rabatbilletter

til Casino, Folketeatret og Zoologisk Have faas paa Kontoret, Værnedamsvej 8, Mezz.

Adresse-Fortegnelse.

Centralorganisationens Hovedkontor: København B., Gl. Kongevej 63. Kontortid 9—5. Lørdag 9—2.

Telefoner: 8143 og 12143. Statstelefon 413. Telegr.-Adr.: Medhjælperstand. Girokonto 843.

Forretningsfører Jens Johansen. Privat: Flensborggade 401, B. Telefon Vester 4171.
Hovedkasserer: Julius Hansen. Privat: Vigerslev Torvevej 24, Valby. Telefon Valby 499.
Sekretærer: Harald Heie, Vigerslev Allé 130, Valby. Tlf. Valby 1105 x. Henry Fetterlein. Privat: St. Jørgens Allé 103, B.

D. H. K. M. T. Redaktør: Jens Johansen, København B., Gl. Kongevej 63. Telefoner 8143 og 12143.
Ekspedition: Hovedkontoret, København B., Gl. Kongevej 63. Telefoner 8143 og 12143.

AGITATIONSUDVALGENE: København: Viggo Pedersen, Værnedamsvej 8, V. Telef. 13336.
Fyn: Carl Foverskov, Overgade 8, Odense. Telef. 2012.
Nørrejylland: Gustav Pedersen, Nørregade 53, Aarhus. Telef. 3866.
Sjælland: Harald Pedersen, Arb. Fællesorg., Helsingør. Telef. 375.
Sønderjylland: Georg Hintze, Torvet, Haderslev.

AABENRAA.
Formand: Niels Jørgensen, Nygade 54.
Kasserer: Nis Jørgensen, Slotsgade 42.

AALBORG-NØRRESUNDBY.
Formand: Svend Rosendal, Stormgade 1, Aalborg. Telf. 3375.
Kasserer: Samme.
Central: Formand: Peter Andersen, Forbrugs- og Spareforeningen, Søndergade.
Kolonial: Formand: Chr. Jørgensen, Østerbro 581.
Kontor: Formand: Th. Hansen, Bredegade 182. Telef. 3336.
Manufaktur: Formand: L. Mortensen, Dannebrogsgade 16.

AARHUS
Formand: Gustav Pedersen, Nørregade 53. Telf. 3866.
Kasserer: Samme.
Central: Formand: M. Kornmaaler, Dr. Margrethesvej 23.
Isenkram: Formand: Tage Gothenborg, Kolonien »Skovvangen«, Skovvangsvej.
Kolonial: Formand: Søren Andersen, Spanien 11.
Kommunale Kontormedhjælpere: Formand: Vilh. Jacobsen, Marselisborg Allé 18.
Kontor: Formand: Gustav Pedersen, Nørregade 53.
Manufaktur: Formand: Frk. Anna Rasmussen, Bylowsgade 38.

AARS-AALESTRUP.
Formand: Aug. Nielsen, Vestergade 7, Aalestrup.
Kasserer: Samme.

ASSENS.
Formand: L. Andersen, Pensionatet, Korsgade 14.
Kasserer: L. J. Christiansen, Fru Casses Pensionat.

BOGENSE.
Formand: Søren Agerrose, Bogense.
Kasserer: A. V. Petersen, Torvet 27.

BORNHOLM.
Formand: Ejnar Pedersen, »Byledshus«, Rønne.
Kasserer: C. J. Andersen, Nørregade 12, Rønne.

BRANDE.
Formand: Johs. Rasmussen, N. I. Møller & Søn, Storegade.
Kasserer: Jens Nørskov, Brande Brugsforening.

BRØNDERSLEV.
Formand: Buch Nielsen, Solvej 23.
Kasserer: Emil Sørensen, Bredgade.

EBELTOFT.
Formand: Niels Brandenburg, Hæderfabriken.
Kasserer: Gunnar Bischoff, Kmd. Poulsen.

EIBY.
Formand: Holger Hansen, Eiby.
Kasserer: Samme.

ESBJERG.
Formand: Lauritz Godsted, Skolegade 12. Telef. 1120.
Kasserer: Samme.

FAABORG.
Formand: Aage Jensen, Vestergade 1.
Kasserer: Frk. Ramsbo, Østergade 30.

FJERRITSLEV.
Formand: Severin Bruun, Kbmd. Thomsen.
Kasserer: K. H. Holm, Dansk Bekl. Magasin.

FREDENSBORG.
Formand: Bernh. Jørgensen, Fredensborg Brugsforening.
Kasserer: Vilh. Arlsted, Købmand Liebst.

FREDERICIA.
Formand: Peter H. Hansen, Prinsessegade 261.
Kasserer: Søren Møller, Prinsessegade 261.

FREDERIKSHAVN.
Formand: J. C. G. Kassow, Søndergade 43.
Kasserer: Anker Mellerup, Søgade 8.

FREDERIKSSUND.
Formand: Knud H. B. Olsen, Villa »Vort Hjem«.
Kasserer: Samme.

FREDERIKSVÆRK.
Formand: P. Norby Nielsen, Nørregade.
Kasserer: Olaf Larsen, Parallelvej.

GRENAA.
Formand: O. Rasmussen, Momme & Secher.
Kasserer: M. I. Nielsen, Vestervej 1.

GRINDSTED.
Formand: Martin H. Staugaard, Magasin du Nord.
Kasserer: Einar Boysen, Steffen Lunding.

HADERSLEV.
Formand: Andr. Freund, Kasernen 18.
Kasserer: Samme.

HADSUND.
Formand: N. H. Sørensen, Ludvig Faber.
Kasserer: Laura Larsen, Manufakturhandler L. Faber.

HAMMEL.
Formand: C. Trautmann, Andelsslagteriet.
Kasserer: Carl Olesen, Dansk Textil Udsalg.

HASLEV.
Formand: Winther Knudsen, Læderhandelen.
Kasserer: Samme.

HELSINGE.
Formand: A. Stendrup, Ferd. Larsen.
Kasserer: P. St. Anker Grøn, Købm. Bernh. Olsen.

HELSINGØR.
Formand: Harald Pedersen, Arbejdernes Fællesorg. Tlf. 375.
Kasserer: P. Jensen, Fællesforretningen.

HERNING.
Formand: Aksel Rendil, Nygade 17.
Kasserer: Kirstine Therkelsen, Smedegade 171.

HILLERØD.
Formand: Søren Bruun, Hansensvej 61.
Kasserer: Chr. Berg Petersen, Løngangsgade 24, Nøhuse.

HJØRRING.
Formand: H. Hein, Nørreallé 5.
Kasserer: P. Vuust, »Varna«, Østre Allé. Tr. Tirsdag Aft. 6½—7½.

HOBRO.
Formand: Erik Jørgensen, Morellgade 6.
Kasserer: Oscar Nielsen, Vestergade 16.

HOLBÆK.
Formand: V. Lundbjerg, Ahlgade 55.
Kasserer: Samme.

HOLSTEBRO.
Formand: K. Mosel, R. Færch.
Kasserer: Paul P. Sørensen, Brdr. Bøggild.

HOLSTED.
Formand: Harboe Jensen, Politikontoret.
Kasserer: Samme.

HORSENS.
Formand: Viktor Jensen, Ny Havnegade 57. Telef. 1152.
Kasserer: Chr. Bjørslev, Fredensgade 2. Telef. 1436.

KALLUNDBORG.
Formand: H. P. Teglgaard Nielsen, Brugsforen. »Bjerget«.
Kasserer: Jacob Hansen, Handelsbanken.

KOLDING.
Formand: Axel L. Lorensen, Jernbanegade 48. Telf. 842.
Kasserer: Samme.

KORSØR.
Formand: Arno Sørensen-Møller, Suhrsvej 5.
Kasserer: Chr. Sørensen, Algade 24.

KØBENHAVN.
Formand: Viggo Pedersen, Værnedamsvej 8, Mezz. Telef. 13336.
Kontortid 11—3 og 6—8 (Lørdag lukkes dog Kl. 2).
Bog- og Papirmedhj.-Afd.: Formand: O. Juul Rendil, Skotterupgade 92, L. Tr. paa Kontoret: Tirsdag 8—9.
Central-Afd.: Formand: Hj. Larsen, Thorsgades Forlængelse 1092, L. Telef. Taga 1697 x. Tr. paa Kontoret: Torsdag 8—9.
Cigar- og Tobaksmedhj.-Afd.: Formand: C. G. Christoffersen, Esbern Snaresgade 11. Tr. paa Kontoret: Onsdag 8—9.
Eletr.- og Belysningsmedhj. Afd.: Formand: Rekrut 374 A. K. Andersen, 22. Bat. 1. Komp., Kastellet Ø.
Forsikringsmedhj.-Afd.: Formand: Jens Nielsen, Brobergsg. 9, C. Tr. paa Kontoret: Torsdag 8—9.
Isenkræmmedhj.-Afd.: Formand: Chr. Skjolding, Sønderg. 21, St. B. Telef. Vester 2336 v. Tr. paa Kontoret: Tirsdag 8—9.
Kolonialmedhj.-Afd.: Formand: Kr. Kristensen, Værnedamsvej 8, Mezz., V. Tr. paa Kontoret: Onsdag 8—9.
Kontormedhj.-Afd.: Formand: Viggo Pedersen, Værnedamsvej 8, Mezz., V. Telef. 13336. Tr. paa Kontoret: Mandag 8—9.
Manufakturmedhj.-Afd.: Formand: Hans Christensen, St. Annagade 381, C. Tr. paa Kontoret: Mandag 8—9.
Sæbe- og Parfumerimedhj.-Afd.: Formand: Karen Rasmussen, Aggersborggade 14. Tr. paa Kontoret: Fredag 8—9.

KØGE.
Formand: Frank Jørgensen, Brogade 19.
Kasserer: Frk. E. Kreutziger, Køge Værft.

LANGELAND.
Formand: Carlo Mejlsgaard, Kæmnerkontoret.
Kasserer: Samme.

LØGSTØR.
Formand: Knud Nygaard, Aistrups Sønner.
Kasserer: Brahe Hansen, Andelsslagteriet.

MARIAGER.
Formand: G. R. Christensen, Ths. Jensen.
Kasserer: H. C. Gregersen, Banken.

MARIBO.
Formand: S. G. Sandstrøm, Refsnæsvej 19
Kasserer: Chr. Ringsing, Skelstrup pr. Maribo.

MIDDELFART.
Formand: Th. Møller, J. Viboltt.
Kasserer: Charles Petersen, Østergade 8.

NAKSKOV.
Formand: A. Hansen, Nakskov komm. Administrationskontor. Telef. 194 (Privat Telef. 773).
Kasserer: J. L. Hesselgreen, Skovgaardsvej 6

NIBE.
Formand: Rye Madsen, Poul Kragh.
Kasserer: Samme.

NORDBANE-AFDELINGEN (Lyngby, Holte, Birkerød og Gentofte).
Formand: H. Struve, Lundtoftevej, Lyngby.
Kasserer: P. Nielsen, Hovedgaden 761, Lyngby.

NYBORG.
Formand: S. Jensen, Kronprinsensgade 5.
Kasserer: Chr. Hameister, Christianslundsgade.

NYKØBING F.
Formand: J. C. Irlund, Markedsgade 18. Telef. 770.
Kasserer: Agnes Pedersen, Strandvej 5.

NYKØBING M.
Formand: And. Olsen, Nørrebro 61.
Kasserer: M. Sørensen, Brugsforeningen.

NYKØBING S.
Formand: Ejner Andreasen, Købmand Lausen.
Kasserer: Karen Henriksen, Kommunekontoret.

NYSTED.
Formand: Otto Jensen, Købmand Tommerup.
Kasserer: Samme.

NÆSTVED.
Formand: Joh. L. Thomsen, Offer Andersen.
Kasserer: Anna Jacobsen, Farimagsvej 67.

ODDER.
Formand: Jens A. Iversen, Købmd. P. Lunds Eftf.
Kasserer: P. Kryhlmand, Hj. Andersen, Torvet.

ODENSE.
Formand: Carl Foverskov, Overgade 81 Tlf. 2012.
Kasserer: Samme.
Central-Afd.: Formand: W. Knudsen, Adelgade 2.
Kolonial-Afd.: Formand: Poul Gersig, Fisketorvet 9.
Kontor-Afd.: Formand: Th. Petersen, Ahlmansvej 1.
Manufaktur-Afd.: Formand: Aage Hansen, Pariserbasaren.

PRÆSTØ.
Formand: Geert Jensen, Hans Olsens Eftf.
Kasserer: Samme.

RANDERS.
Formand: Johs. Jensen, H. K. M. F., Fabriksstr. 10. Tlf. 2045.
Kasserer: Samme.

RIBE.
Formand: Th. Jepsen, Lindegaarden.
Kasserer: Esther Thomsen, Grønnegade 434.

RINGKØBING.
Formand: Carl Langhoff, Kirkevej.
Kasserer: B. Bennedsen, Landbobanken.

RINGSTED.
Formand: C. J. Christensen, Køgevej 17.
Kasserer: Marius Nielsen, Runding Benløse, pr. Ringsted.

ROSKILDE.
Formand: Knud D. Andersen, Byvolden.
Kasserer: Ewald Mathiasen, Gl. Landevej 3, 1. Sal.

RØDBY.
Formand: Hugo Hansen, P. Willer
Kasserer: Karl Winther Harlow, Frantz Larsen.

SAKSKØBING.
Formand: A. Danielsen, Sakskøbing.
Kasserer: Anna Alexandersen, Nystedvej.

SAMSØ.
Formand: E. A. Jensen, Købmand Jacobsen, Koldby.
Kasserer: H. Larsen, Købmand Jacobsen, Koldby.

SILKEBORG.
Formand: Niels Simonsen, Vesrergade 16
Kasserer: Peter Thomsen, Aagade 38.

SKANDERBORG.
Formand: E. Sørensen, Skanderborg Brugsforening.
Kasserer: Holger Nielsen, Nørregade 4.

SKELSKØR.
Formand: C. Olsen, Politikontoret.
Kasserer: G. Chr. Rath, H. Hansen & Søn.

SKERN-TARM.
Formand: L. Krusborg, Skern.
Kasserer: Samme.

SKIVE.
Formand: Axel V. R. Fischer, A/S I. D. Koopmann. Privat Telef. 619.
Kasserer: Samme.

SLAGELSE.
Formand: George Nielsen, St. Mikkelsgade 163.
Kasserer: P. Jensen, Nansensgade 2.

SORØ.
Formand: Th. Jacobsen, Kontantforretningen.
Kasserer: Samme.

STEGE.
Formand: Peder Ryberg, »Delta«.
Kasserer: Samme.

STOREHEDINGE.
Formand: G. A. Jørgensen, Chr. Richter.
Kasserer: J. Torm, Chr. Richter.

STRUER.
Formand: Axel Larsen, Slagteriet.
Kasserer: Fr. V. Rasmussen, Slagteriet. Post Box 16.

SVENDBORG.
Formand: R. Petersen, Høje Bøgevej 36.
Kasserer: E. Smith, Dronningholmsvej 49.

SØNDERBORG.
Formand: Johs. Gørtz, Postbox 88.
Kasserer: Villy Christensen, Augustenborg Landevej 67.

THISTED.
Formand: Lauritz Jensen, Storegade 24.
Kasserer: D. Christiansen, Strandgade 1.

TØRRING.
Formand: Sigvald Petersen, J. Hauge.
Kasserer: Børge Knudsen, I. V. Juul.

VARDE.
Formand: Louis Brüel, Boghandler Winther.
Kasserer: Lauge Haldborg, Hotel »Phønix«.

VEJEN.
Formand: Axel Tvede Holm, Gunnarsvej.
Kasserer: P. Fisker, Jernbanegade 31.

VEJLE.
Formand: Aage Jepsen, Bleggaardsgade 22. Telef. 1203.
Kasserer: A. Hamborg, Vejle. Telf. 1419.

VIBORG.
Formand: H. Barlyng, Mathiasgade 90. Telf. 1000.
Kasserer: Helmer Olsen, Fredensgade 42. Telf. 1001.

VINDERUP.
Formand: H. Gade, O. Steffensen.
Kasserer: Vilh. Antonsen, P. Mikkelsen.

VORDINGBORG.
Formand: Otto Jensen, Oringe pr. Vordingborg.
Kasserer: Samme.

ØSTVENDSYSSEL (Dronninglund, Dybvad m. fl. Byer).
Formand: Vald. Jensen, Rødbro Schytte, Dybvad.
Kasserer: Vilh Feder, Crome & Goldschmidt, Asaa.

HOVEDBESTYRELSEN.

Forretningsfører, Borgerrepræsentant **Jens Johansen**, Gl. Kongevej 63, B.
Hovedkasserer **Julius Hansen** (Viceforretningsfører), Gl. Kongevej 65 B.
Kontormedhjælper **Viggo Pedersen**, Værnedamsvej 8, Mezz., V.
Borgerrepræsentant, Fuldmægtig **Peter Wraae**, Sundholmsvej 53, S.
Isenkrammedhjælper **Chr. Skjolding**, Søndergade 21, St., B.
Fuldmægtig **A. Andreasen**, Torvet 1, Hjørring.
Kontormedhjælper **Henry Fetterlein**, Gl. Kongevej 63, B.
Bankassistent **Gustav Pedersen**, Nørregade 53, Aarhus.
Forretningsfører **Svend Rosendal**, Stormgade 1, Aalborg.
Kommuneassistent **Victor Jensen**, Ny Havnegade 57, Horsens.
Afdelingschef **Peder Nørgaard**, Rud. Berghsgade 9, Str.
Repræsentant **Georg Hintze**, Torvet, Haderslev.
Kontormedhjælper **Axel Jensen**, Spanien 9, Aarhus.
Forretningsbestyrer **C. Drostrup**, Nørregade 5, Vejle.
Bogholder **Harald Pedersen**, Arb. Fællesorganisation, Helsingør.

REPRÆSENTANTSKABET.

København:
Kr. Kristensen, Værnedamsvej 8, Mezz., V.
Jørgen Alexandersen, Tycho Brahes Allé 312, S.
Hj. Larsen, Thorsgades Forlængelse 109, L.
V. Staunsager, Solsikkevej, Brønshøj.
A. D. Henriksen, Studiestræde 154, K.
S. Schaumborg Madsen, Blaagaardsgade 11, N.

Jylland:
N. C. Nielsen, Frederiksgade 56, Kolding.
Carl Knudsen, Falstersgade 15, Aarhus.
C. C. Knudsen, Herning.
Th. Hansen, Bredegade 182, Aalborg.
A. Elvig, Nørrehus, Frederikshavn.
Johs. Petersen, Ingerslev Plads 52, Aarhus.
Sten Vandborg, Aaboulevarden 7, Horsens.
A. Olesen, Nørrebro 61, Nykøbing M.

Fyn:
Carl Foverskov, Overgade 8, Odense.
N. Grumløse, Ørkildsgade 41, Svendborg.

Sjælland:
Holger Eriksen, Socialdemokraten, Næstved.
Johs. L. Hesselgreen, Nr. Boulevard 32, Nakskov.
Elna Brodthagen, Nobelstræde 7, Nykøbing F.
A. Hansen, Nakskov komm. Administrationskontor, Nakskov.

REVISORER.

Peder Nørgaard, Rud. Berghsgade 9, Str.
Willy Carlsen, Guldbergsgade 113, N.

Udgivet af Centralorganisationen. — Ansvarsh. Red. **Jens Johansen**, Gl. Kongevej 6, Kbhvn. B. — **Jensen & Rønager**, Dr. Tværg. 9, Kbhvn. K.

DANSK HANDELS- OG KONTORMEDHJÆLPER TIDENDE

ORGAN · FOR · CENTRALORGANISATIONEN · AF · DANSKE HANDELS- OG KONTORMEDHJÆLPERFORENINGER

No. 4 | 1. APRIL 1922 | 22. AARGANG



INDHOLD:

STØT DE KÆMPENDE!
DE SAMVIRKENDE FAGFORBUND IV
ARBEJDSLØSHEDSUNDERSTØTTELSEN NEDSÆTTES
I LOCKOUTENS TEGN
25-AARS JUBILÆUM
OMKRING LUKKELOVEN
FRIDA KRØGER DØD
HOVEDBESTYRELSESMØDE
TIL DE DIREKTE MEDLEMMER
I TOLVTE TIME
CONTO PRO DIVERSI
HÆVET BLOKADE
TIL MEDLEMMERNE
ET FIRKLØVER I KORSØR
FRA CENTRALORGANISATIONEN

Bemærk Omslagets 2. Side!

MEDDELELSER

fra

HANDELS- OG KONTORMEDHJÆLPERFORENINGEN I KØBENHAVN

Hvorhen i Ferien?

Allerede i April Maaned begynder Medhjælperne paa Kontorerne, i Butikkerne og paa Lagrene at drøfte, hvor Sommerferien skal tilbringes? Navnlig i Aar vil den økonomiske Side sikkert blive den stærkest Fremtrædende. — Af den Grund — og forøvrigt ogsaa af mange andre Grunde — vil vi henlede Opmærksomheden paa, at Foreningen har erhvervet en Ferieejendom udelukkende i Hensigt at skaffe et godt og billigt Feriehjem for vore Medlemmer.

Ejendommen er beliggende ved det mest benyttede Badested paa Sjælland „Tisvildeleje", ca. 10 Minutters Gang fra Badestranden og 5 Minutter fra det smukke „Tisvilde Hegn". Feriehjemmet er en rigtig hyggelig Bondegaard, hvor alt vil blive indrettet praktisk og godt for Gæsterne, og der hører et stort Stykke Jord til, hvor der vil være rigtig Tumleplads til alle Friluftsfornøjelser.

Resultatet af Drøftelsen af Opholdsstedet i Sommerferien, vil derfor alle Steder blive:

Selvfølgelig paa vort eget Feriehjem.

— — —

Prospekt med alle Oplysninger om Pris etc. vil i en nær Fremtid blive udarbejdet og kan derefter af Medlemmerne afhentes paa Kontoret.

Medlemsmøderne i April.

Sæsonen slutter.

Mødet Tirsdag den 11 April vil blive reserveret for et Foredrag om den store faglige Konflikt. Da ingen nu kan sige, hvorledes den faglige Situation vil ligge til den Tid, kan vi heller ikke nu opgive Taler og Emne, men vi tør dog love at Emnet vil blive aktuelt og blive behandlet af en fuldtud kompetent Mand, der vil være i Stand til at klarlægge for os, hvad det er, Arbejdsgiverne og Arbejderne har kæmpet om.

— — —

Det afsluttende Møde Tirsdag den 18 April vil - ligesom det indledende Møde - blive af lettere Art, med Underholdning, fælles Kaffebord og eventuelt en lille Svingom.

— — —

Vi forventer talrig Tilslutning ogsaa til disse Møder, der begynder Kl. 8 og afholdes i Harmoniens Selskabslokaler, Nørrevoldgade 23.

Ordinær Hovedgeneralforsamling

afholdes

Mandag den 24. April Klokken 7½

i Grundtvigs Hus, Studiestræde Nr. 38,
med følgende Dagsorden:

1. Beretning om Virksomheden
2. Regnskab for Aaret 1. April 1921 - 31. Marts 1922
3. Indkomne Forslag.
4. Fastsættelse af
   a. Formandens Løn
   b. Revisorernes Honorar
5. Valg af
   a. 2 Revisorer og 2 Revisorsuppleanter
   b. Kontrahent til Social-Demokraten
6. Eventuelt.

Umiddelbart herefter afholdes samme Sted

ordinær kvartaarlig Generalforsamling i Arbejdsløshedskassen

Dagsorden: 1. Beretning og Regnskab for Januar Kvartal 1922
2. Eventuelt

Eventuelle Forslag maa være Formanden i Hænde senest den 18. April.

Aarsregnskabet udleveres mod Forevisning af gyldig Medlemsbog paa Kontoret fra den 19. April.

Kun gyldig Medlemsbog giver Adgang.
Alle bør møde!

Rabatbilletter

til Casino, Folketeatret og Zoologisk Have faas paa Kontoret, Værnedamsvej 8, Mezz.

Handels- og Kontormedhjælpernes Diskussionsklub.

Ord. halvaarlig Generalforsamling afholdes Torsdag d. 6. April Kl. 8 Aften i Cafe „du Lac" Baggesensgade 1, Hj. af Dosseringen.

Efter Generalforsamlingen fælles Kaffebord og evt. en lille Svingom. Hermed slutter Sæsonen 1921-22

Bestyrelsen

Medlemskort maa forevises.

Ordinære Afdelingsgeneralforsamlinger

afholdes saaledes:

Bog- & Papir	Afd.	Tirsdag	d. 25/4	Kontoret Værnedamsvej 8.
Central	„	„	d. 25/4	Harmonien, Nørrevoldg. 23.
Cig. & Tobak	„	Onsdag	d. 26/4	Kontoret, Værnedamsvej 8.
El. & Bel.	„	Fredag	d. 28/4	Kontoret, Værnedamsvej 8.
Forsikring	„	Torsdag	d. 27/4	Kontoret, Værnedamsvej 8.
Isenkram	„	Onsdag	d. 26/4	St. Andreasord. Fredbg. Alle
Kolonial	„	Onsdag	d. 26/4	„Flora", Haveselska. Vej 3.
Kontor	„	Tirsdag	d. 25/4	Harmonien, Nørrevoldg. 23.
Manufaktur	„	Torsdag	d. 27/4	„Flora", Haveselska. Vej 3.
Sæbe & Parf.	„	Fredag	d. 28/4	„Flora", „

Alle Generalforsamlingerne begynder Kl. 8 præcis.

Dagsordenen for samtlige Generalforsamlinger er:

1. Beretning om Afdelingens Virksomhed.
2. Behandling af indkomne Forslag til Centralorganisationens Kongres d. 30. Juli d. A.
3. Andre indkomne Forslag.
4. Valg.
5. Eventuelt.

Medlemmerne bedes erindre, at intet Forslag kan komme til Behandling paa Centralorganisationens Kongres, medmindre det er tiltraadt af vedkommende Afdelings Generalforsamling.

Eventuelle Forslag maa være indsendt til de paagældende Afdelingsformænd (se Adressefortegnelsen paa 3. Omslagsside.)
senest 6 Dage før de respektive Generalforsamlingers Afholdelse.

Kontor-Afd. afholder, umiddelbart efter ovennævnte ordinære Generalforsamlings Afslutning, samme Sted

ekstraordinær Generalforsamling

med Dagsorden: Exklusion af Medlem 38185 Jansen.

Manufaktur-Afd. henleder denne Afdelings Medlemmers Opmærksomhed paa, at Formanden og hele Bestyrelsen vil nedlægge deres Mandater paa Generalforsamlingen.

Kun gyldig Medlemsbog giver Adgang.

Mødeliste for April.

Torsdag	d. 6.	Diskkl. Genfors. du Parc.	
Tirsdag	d. 11.	Medlemsmøde Harmonien »Den faglige Situation«	
—	18.	Afsluttende Medlemsmøde - Underholdning fælles Kaffebord - Dans	
Mandag	d. 24.	Hovedgeneralforsamling Grundtvigs Hus.	
Tirsdag	d. 25.	Bog & Papir Afdl.	Generalforsamling
—	25.	Central Afdl.	—
—	25.	Kontor	—
Onsdag	d. 26.	Cigar & Tobaks	—
—	26.	Kolonial	—
Torsdag	d. 27.	Forsikrings	—
—	27.	Manufaktur	—
Fredag	d. 28.	Elektr. & Belysn.	—
—	28.	Sæbe & Parfume	—

Er De Restant,

kan De endnu undgaa Sletning ved straks at indbetale Restancen paa Kontoret Værnedamsvej 8 Mezz. Bring derfor allerede i Dag deres Forhold til Foreningen i Orden, hvorved De bevarer det Aktiv Medlemsskabet er; i modsat Fald, skal vi i Henhold til Lovene slette Dem, hvorved De mister alle Deres indvundne Rettigheder, som De under de nuværende urolige Forhold kan faa Brug for, maaske før De selv tror.

Adresse-Fortegnelse.

Centralorganisationens Hovedkontor: København B., Gl. Kongevej 63. Kontortid 9—5. Lørdag 9—2.

Telefoner: 8143 og 12143. Statstelefon 413. Telegr.-Adr.: Medhjælperstand. Girokonto 843.

Forretningsfører Jens Johansen. Privat: Flensborggade 401, B. Telefon Vester 4171.
Hovedkasserer: Julius Hansen. Privat: Vigerslev Torvevej 24, Valby. Telefon Valby 499.
Sekretærer: Harald Heie, Vigerslev Allé 136, Valby. Tlf. Valby 1105 x. Henry Fetterlein. Privat: St. Jørgens Allé 103, B.
D. H. K. M. T. Redaktør: Jens Johansen, København B., Gl. Kongevej 63. Telefoner 8143 og 12143.
Ekspedition: Hovedkontoret, København B., Gl. Kongevej 63. Telefoner 8143 og 12143.

AGITATIONSUDVALGENE: København: Viggo Pedersen, Værnedamsvej 8, V. Telef. 13336.
Fyn: Carl Foverskov, Overgade 8, Odense. Telef. 2012.
Nørrejylland: Gustav Pedersen, Nørregade 53, Aarhus. Telef. 3866.
Sjælland: Harald Pedersen, Arb. Fællesorg., Helsingør. Telef. 375.
Sønderjylland: Georg Hintze, Torvet, Haderslev.

AABENRAA.
Formand: Niels Jørgensen, Nygade 54.
Kasserer: Nis Jørgensen, Slotsgade 42.

AALBORG-NØRRESUNDBY.
Formand: Svend Rosendal, Stormgade 1, Aalborg. Telf. 3375.
Kasserer: Samme.
Central: Formand: Peter Andersen, Forbrugs- og Spareforeningen, Søndergade.
Kolonial: Formand: Chr. Jørgensen, Østerbro 581.
Kontor: Formand: Th. Hansen, Bredegade 182. Telef. 3336.
Manufaktur: Formand: L. Mortensen, Dannebrogsgade 16.

AARHUS.
Formand: Gustav Pedersen, Nørregade 53. Telf. 3866.
Kasserer: Samme.
Central: Formand: M. Kornmaaler, Dr. Margrethesvej 23.
Isenkram: Formand: Tage Gothenborg, Kolonien »Skovvangen«, Skovvangsvej.
Kolonial: Formand: Søren Andersen, Spanien 11.
Kommunale Kontormedhjælpere: Formand: Vilh. Jacobsen, Marselisborg Allé 18.
Kontor: Formand: Gustav Pedersen, Nørregade 53.
Manufaktur: Formand: Frk. Anna Rasmussen, Bylowsgade 38.

AARS-AALESTRUP.
Formand: Aug. Nielsen, Vestergade 7, Aalestrup.
Kasserer: Samme.

ASSENS.
Formand: L. Andersen, Pensionatet, Korsgade 14.
Kasserer: L. J. Christiansen, Fru Casses Pensionat.

BOGENSE.
Formand: Søren Agermose, Bogense.
Kasserer: A. V. Petersen, Torvet 27.

BORNHOLM.
Formand: Robert Petersen, Havnebakken 5, Rønne.
Kasserer: C. J. Andersen, Nørregade 12, Rønne.

BRANDE.
Formand og Kasserer: Johs. Rasmussen, N. I. Møller & Søn, Storegade.

BRØNDERSLEV.
Formand: Buch Nielsen, Solvej 23.
Kasserer: Emil Sørensen, Bredgade.

EBELTOFT.
Formand: Niels Brandenburg, Læderfabriken.
Kasserer: Gunnar Bischoff, Kbmd. Poulsen.

EIBY.
Formand: Holger Hansen, Eiby.
Kasserer: Samme.

ESBJERG.
Formand: Lauritz Godsted, Skolegade 12. Telef. 1120.
Kasserer: Samme.

FAABORG.
Formand: Aage Jensen, Vestergade 1.
Kasserer: Frk. Ramsbo, Østergade 30.

FJERRITSLEV.
Formand: Severin Bruun, Kbmd. Thomsen.
Kasserer: K. H. Holm, Dansk Bekl. Magasin.

FREDENSBORG.
Formand: Bernh. Jørgensen, Fredensborg Brugsforening.
Kasserer: Vilh. Arlsted, Købmand Liebst.

FREDERICIA.
Formand: Peter H. Hansen, Prinsessegade 261.
Kasserer: Søren Møller, Prinsessegade 261.

FREDERIKSHAVN.
Formand: J. C. G. Kassou, Søndergade 43.
Kasserer: Anker Mellerup, Søgade 8.

FREDERIKSSUND.
Formand: Knud H. B. Olsen, Villa »Vort Hjem«.
Kasserer: Samme.

FREDERIKSVÆRK.
Formand: P. Norby Nielsen, Nørregade.
Kasserer: Olaf Larsen, Parallelvej.

GRENAA.
Formand: O. Rasmussen, Momme & Secher.
Kasserer: M. I. Nielsen, Vestervej 1.

GRINDSTED.
Formand: Martin H. Staugaard, Magasin du Nord.
Kasserer: Einar Boysen, Steffen Lunding.

HADERSLEV.
Formand: Andr. Freund, Kasernen 18.
Kasserer: Samme.

HADSUND.
Formand: N. H. Sørensen, Ludvig Faber.
Kasserer: Laura Larsen, Manufakturhandler L. Faber.

HAMMEL.
Formand: M. Strunck, Brugsforeningen.
Kasserer: Carl Olesen, Dansk Textil Udsalg.

HASLEV.
Formand: Winther Knudsen, Læderhandelen.
Kasserer: Samme.

HELSINGE.
Formand: A. Stendrup, Ferd. Larsen.
Kasserer: P. St. Anker Grøn, Købm. Bernh. Olsen.

HELSINGØR.
Formand: Harald Pedersen, Arbejdernes Fællesorg. Tlf. 375.
Kasserer: P. Jensen, Fællesforretningen.

HERNING.
Formand: Aksel Rendil, Nygade 17.
Kasserer: Kirstine Therkelsen, Smedegade 171.

HILLERØD.
Formand: Søren Bruun, Hansensvej 61.
Kasserer: Chr. Berg Petersen, Løngangsgade 24, Nyhuse.

HJØRRING.
Formand: H. Hein, Nørreallé 5.
Kasserer: P. Vuust, »Varna«, Østre Allé. Tr. Tirsdag Aft. 6½—7½.

HOBRO.
Formand: Erik Jørgensen, „Fritzehus", Jernbanegade.
Kasserer: Oscar Nielsen, Vestergade 16.

HOLBÆK.
Formand: V. Lundbjerg, Ahlgade 55.
Kasserer: Samme.

HOLSTEBRO.
Formand: K. Mosel, R. Færch.
Kasserer: Paul P. Sørensen, Brdr. Bøggild.

HOLSTED.
Formand: Harboe Jensen, Politikontoret.
Kasserer: Samme.

HORSENS.
Formand: Viktor Jensen, Ny Havnegade 57. Telef. 1152.
Kasserer: Chr. Bjørslev, Fredensgade 2. Telef. 1436.

KALLUNDBORG.
Formand: H. P. Teglgaard Nielsen, Brugsforen. »Bjerget«.
Kasserer: Jacob Hansen, Handelsbanken.

KOLDING.
Formand: Axel L. Lorensen, Jernbanegade 48. Telf. 842.
Kasserer: Samme.

KORSØR.
Formand: Arno Sørensen-Møller, Suhrsvej 5.
Kasserer: Chr. Sørensen, Algade 24.

KØBENHAVN.
Formand: Viggo Pedersen, Værnedamsvej 8, Mezz. Telef. 13336. Kontortid 11—3 og 6—8 (Lørdag lukkes dog Kl. 2).
Bog- og Papirmedhj.-Afd.: Formand: O. Juul Rendil, Skotterupgade 92, L. Tr. paa Kontoret: Tirsdag 8—9.
Central-Afd.: Formand: Hj. Larsen, Thorsgades Forlængelse 1092, L. Telef. Taga 1697 x. Tr. paa Kontoret: Torsdag 8—9.
Cigar- og Tobaksmedhj.-Afd.: Formand: C. G. Christoffersen, Esbern Snaresgade 11. Tr. paa Kontoret: Onsdag 8—9.
Eletr.- og Belysningsmedhj. Afd.: Formand: Rekrut 374 A. K. Andersen, 22. Bat. 1. Komp., Kastellet Ø.
Forsikringsmedhj.-Afd.: Formand: Jens Nielsen, Brobergsg. 9,4 C. Tr. paa Kontoret: Torsdag 8—9.
Isenkrammedhj.-Afd.: Formand: Chr. Skjolding, Sønderg. 21, St. B. Telef. Vester 2336 v. Tr. paa Kontoret: Tirsdag 8—9.
Kolonialmedhj.-Afd.: Formand: Kr. Kristensen, Værnedamsvej 8, Mezz., V. Tr. paa Kontoret: Onsdag 8—9.
Kontormedhj.-Afd.: Formand: Viggo Pedersen, Værnedamsvej 8, Mezz., V. Telef. 13336. Tr. paa Kontoret: Mandag 8—9.
Manufakturmedhj.-Afd.: Formand: Hans Christensen, St. Annagade 381, C. Tr. paa Kontoret: Mandag 8—9.
Sæbe- og Parfumerimedhj.-Afd.: Formand: Karen Rasmussen, Aggersborggade 14. Tr. paa Kontoret: Fredag 8—9.

KØGE.
Formand: Frank Jørgensen, Brogade 19.
Kasserer: Frk. E. Kreutziger, Køge Værft.

LANGELAND.
Formand: Carlo Mejlsgaard, Kæmnerkontoret.
Kasserer: Samme.

LØGSTØR.
Formand: Knud Nygaard, Aistrups Sønner.
Kasserer: Brahe Hansen, Andelsslagteriet.

MARIAGER.
Formand: G. R. Christensen, Ths. Jensen.
Kasserer: H. C. Gregersen, Banken.

MARIBO.
Formand: S. G. Sandstrøm, Refshalevej 19.
Kasserer: Chr. Ringsing, Skelstrup pr. Maribo.

MIDDELFART.
Formand: Th. Møller, J. Viboltt.
Kasserer: Charles Petersen, Østergade 8.

NAKSKOV.
Formand: A. Hansen, Nakskov komm. Administrationskontor. Telef. 194 (Privat Telef. 773).
Kasserer: J. L. Hesselgreen, Skovgaardsvej 6.

NIBE.
Formand: Karl Hansen, Knud Nielsen.
Kasserer: Rye Madsen, Poul Kragh.

NORDBANE-AFDELINGEN (Lyngby, Holte, Birkerød og Gentofte).
Formand: H. Struve, Lundtoftevej, Lyngby.
Kasserer: P. Nielsen, Hovedgaden 76 1, Lyngby.

NYBORG.
Formand: S. Jensen, Kronprinsensgade 5.
Kasserer: Chr. Hameister, Christianslundsgade.

NYKØBING F.
Formand: J. C. Irlund, Markedsgade 18. Telef. 770.
Kasserer: Agnes Pedersen, Strandvej 5.

NYKØBING M.
Formand: And. Olsen, Nørrebro 61.
Kasserer: M. Søreasen, Brugsforeningen.

NYKØBING S.
Formand: Ejner Andreasen, Købmand Lausen.
Kasserer: Karen Henriksen, Kommunekontoret.

NYSTED.
Formand: Otto Jensen, Købmand Tommerup.
Kasserer: Samme.

NÆSTVED.
Formand: Joh. L. Thomsen, Offer Andersen.
Kasserer: Anna Jacobsen, Farimagsvej 67.

ODDER.
Formand: Jens A. Iversen, Købmd. P. Lunds Eftf.
Kasserer: P. Kryhlmand, Hj. Andersen, Torvet.

ODENSE.
Formand: Carl Foverskov, Overgade 8¹ Tlf. 2012.
Kasserer: Samme.
Central-Afd.: Formand: W. Knudsen, Adelgade 2.
Kolonial-Afd.: Formand: Poul Gersig, Fisketorvet 9.
Kontor-Afd.: Formand: Th. Petersen, Ahlmansvej 1.
Manufaktur-Afd.: Formand: Aage Hansen, Pariserbasaren.

PRÆSTØ.
Formand: Geert Jensen, Hans Olsens Eftf.
Kasserer: Samme.

RANDERS.
Formand: Johs. Jensen, H. K. M. F., Fabriksstr. 10. Tlf. 2045.
Kasserer: Samme.

RIBE.
Formand: Th. Jepsen, Lindegaarden.
Kasserer: Esther Thomsen, Grønnegade 434.

RINGKØBING.
Formand: Carl Langhoff, Kirkevej.
Kasserer: B. Bennedsen, Landbobanken.

RINGSTED.
Formand: Frk. Estrid Læssøe, „Alliance".
Kasserer: Henning Hahnemann, St. Hansgade 20.

ROSKILDE.
Formand: Knud D. Andersen, Byvolden.
Kasserer: Ewald Mathiasen, Gl. Landevej 3, 1. Sal.

RØDBY.
Formand: Hugo Hansen, P. Willer
Kasserer: Karl Winther Harlow, Frantz Larsen.

SAKSKØBING.
Formand: A. Danielsen, Sakskøbing.
Kasserer: Anna Alexandersen, Nystedvej.

SAMSØ.
Formand: H. C. Christiansen, S. Holm Madsen, Onsbjerg.
Kasserer: H. Larsen, Købmand Jacobsen, Koldby.

SILKEBORG.
Formand: Niels Simonsen, Vesrergade 16.
Kasserer: Peter Thomsen, Læssøgade 9.

SKANDERBORG.
Formand: E. Sørensen, Skanderborg Brugsforening.
Kasserer: Holger Nielsen, Nørregade 4.

SKELSKØR.
Formand: C. Olsen, Politikontoret.
Kasserer: G. Chr. Rath, H. Hansen & Søn.

SKERN-TARM.
Formand: L. Krusborg, Skern.
Kasserer: Samme.

SKIVE.
Formand: Axel V. R. Fischer, A/S I. D. Koopmann. Privat Telef. 619.
Kasserer: Samme.

SLAGELSE.
Formand: George Nielsen, . Mikkelsgade 18 s.
Kasserer: P. Jensen, Nansensg . 2.

SORØ.
Formand: Th. Jacobsen, forretningen.
Kasserer: Samme.

STEGE.
Formand: Peder Ryberg, »Delta«.
Kasserer: Samme.

STOREHEDINGE.
Formand: G. A. Jørgensen, Chr. Richter.
Kasserer: J. Torm, Chr. Richter.

STRUER.
Formand: Axel Larsen, Slagteriet.
Kasserer: Fr. V. Rasmussen, Slagteriet. Post Box 16.

SVENDBORG.
Formand: R. Petersen, Høje Bøgevej 36.
Kasserer: E. Smith, Dronningholmsvej 49.

SØNDERBORG.
Formand: og Kasserer: Villy Christensen, Augustenborg Landevej 67.

THISTED.
Formand: Lauritz Jensen, Storegade 24.
Kasserer: D. Christiansen, Strandgade 1.

TØRRING.
Formand: Sigvald Petersen, J. Hauge.
Kasserer: Børge Knud n, I. V. Juul.

VARDE.
Formand: Lo is Brüel, Boghandler Winther.
Kasserer: Lauge Haldborg, Hotel »Phønix«.

VEJEN.
Formand: Axel Tvede Holm, Gunnarsvej.
Kasserer: P. Fisker, Jernbanegade 31.

VEJLE.
Formand: Aage Jepsen, Bleggaardsgade 22. Telef. 1208.
Kasserer: A. Hamborg, Vejle. Telf. 1419.

VIBORG.
Formand: H. Barlyng., Mathiasgade 90. Telf. 1000.
Kasserer: Helmer Olsen, Fredensgade 42. Telf. 1001.

VINDERUP.
Formand: H. Gade, O. Steffensen.
Kasserer: Vilh. Antonsen, P. Mikkelsen.

VORDINGBORG.
Formand: Edv. Andersen, Valdemarsgade 40.
Kasserer: Samme.

ØSTVENDSYSSEL (Dronninglund, Dybvad m. fl. Byer).
Formand: Vald. Jensen, Rødbro Schytte, Dybvad.
Kasserer: Vilh. Feder, Crome & Goldschmidt, Asaa.

HOVEDBESTYRELSEN.

Forretningsfører, Borgerrepræsentant **Jens Johansen**, Gl. Kongevej 6 3, B.
Hovedkasserer **Julius Hansen** (Viceforretningsfører), Gl. Kongevej 6 3 B.
Kontormedhjælper **Viggo Pedersen**, Værnedamsvej 8, Mezz., V.
Borgerrepræsentant, Fuldmægtig **Peter Wraae**, Sundholmsvej 58, S.
Isenkrammedhjælper **Chr. Skjolding**, Søndergade 21, St., B.
Fuldmægtig **A. Andreasen**, Torvet 1, Hjørring.
Kontormedhjælper **Henry Fetterlein**, Gl. Kongevej 6 3, B.
Bankassistent **Gustav Pedersen**, Nørregade 53, Aarhus.
Forretningsfører **Svend Rosendal**, Stormgade 1, Aalborg.
Kommuneassistent **Victor Jensen**, Ny Havnegade 57, Horsens.
Afdelingschef **Peder Nørgaard**, Rud. Berghsgade 9, Str.
Repræsentant **Georg Hintze**, Torvet, Haderslev.
Kontormedhjælper **Axel Jensen**, Spanien 9, Aarhus.
Forretningsbestyrer **C. Drostrup**, Nørregade 5, Vejle.
Bogholder **Harald Pedersen**, Arb. Fællesorganisation, Helsingør.

REPRÆSENTANTSKABET.

København:
Kr. Kristensen, Værnedamsvej 8, Mezz., V.
Jørgen Alexandersen, Tycho Brahes Allé 31 2, S.
Hj. Larsen, Thorsgades Forlængelse 109, L.
V. Staunsager, Solsikkevej, Brønshøj.
A. D. Henriksen, Studiestræde 15 4, K.
S. Schaumborg Madsen, Blaagaardsgade 11, N.

Jylland:
N. C. Nielsen, Frederiksgade 56, Kolding.
Carl Knudsen, Falstersgade 15, Aarhus.
C. C. Knudsen, Herning.
Th. Hansen, Bredegade 18 2, Aalborg.
A. Elvig, Nørrehus, Frederikshavn.
Johs. Petersen, Ingerslev Plads 5 2, Aarhus.
Sten Vandborg, Aaboulevarden 7, Horsens.
A. Olesen, Nørrebro 61, Nykøbing M.

Fyn:
Carl Foverskov, Overgade 8, Odense.
N. Grumløse, Ørkildsgade 4 1, Svendborg.

Sjælland:
Holger Eriksen, Socialdemokraten, Næstved.
Johs. L. Hesselgreen, Nr. Boulevard 32, Nakskov.
Elna Brodthagen, Nobelstræde 7, Nykøbing F.
A. Hansen, Nakskov komm. Administrationskontor, Nakskov.

REVISORER.

Peder Nørgaard, Rud. Berghsgade 9, Str.
Willy Carlsen, Guldbergsgade 113, N.

DANSK HANDELS- OG KONTORMEDHJÆLPER TIDENDE

ORGAN · FOR · CENTRALORGANISATIONEN · AF · DANSKE HANDELS- OG KONTORMEDHJÆLPERFORENINGER

No. 5 | 1. MAJ 1922 | 22d. AARGANG

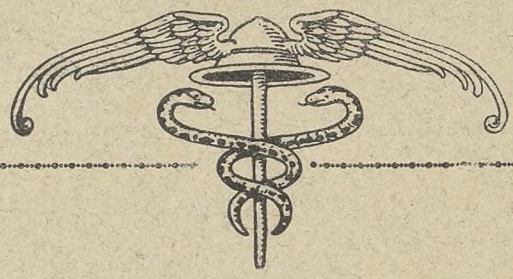

INDHOLD:

BORSHØJGAARD

NYE OVERENSKOMSTER

ARBEJDSLØSHEDSUNDERSTØTTELSE UNDER SKOLEOPHOLD

BØR CENTRALORGANISATIONEN INDMELDES I DE SAMVIRKENDE FAGFORBUND?

LOCKOUTENS AFSLUTNING

2 RETSSAGER VUNDET VED HØJESTERET

FRA VOR CENTRALLEDELSE

KONGRESSEN OG DE DIREKTE MEDLEMMER

CONTO PRO DIVERSI

TIL MEDLEMMERNE

FRA CENTRALORGANISATIONEN

LØBENDE KONFLIKTER

DEN SORTE TAVLE

Bemærk Omslagets 2. Side!

MEDDELELSER

fra

HANDELS- OG KONTORMEDHJÆLPERFORENINGEN I KØBENHAVN

Feriehjemmet.

Efter at Ombygningen af »Borshøjgaard« nu har staaet paa i nogen Tid og der fremdeles arbejdes med Kraft paa Indretningen af Gaarden til vort Brug, kan vi regne med, at det første Hold Feriegæster allerede kan rykke ind i Begyndelsen af Juni. — Som tidligere meddelt vil der blive Plads til 44 Gæster ad Gangen, foruden at der vil blive indrettet hyggelige Samlingslokaler.

Prisen for indeværende Sæson er sat til 4 Kr. pr. Dag i Tiden før 15. Juni og efter 15. August; fra 15. Juni og til 15. August er Prisen 5 Kr., og naar der i ovennævnte Priser er indbefattet alt (ogsaa Drikkepenge) vil sikkert alle indrømme, at det ingen Steder kan blive billigere.

Indbetalingen sker paa Foreningens Kontor, Værnedamsvej 8, Mezz. 13 336), hvor alle andre Oplysninger iøvrigt faas, og vi opfordrer Medlemmerne til hurtigst muligt at indtegne sig, saa man kan være sikker paa at faa Plads.

Foreningen har fremstillet Mærker a 2 Kr., der kan benyttes ved Ratebetaling. Mærkerne faas paa Kontoret og hos Inkassatorerne.

Kursus for Arbejdsløse.

Arbejdsløshedens Svøbe, der saa haardt har ramt vort Samfund, er heller ikke gaaet sporløst hen over os.

Vi har for Tiden her i København ca. 1000 arbejdsløse, det er flere end vi nogensinde har haft, og der er desværre ikke Udsigt til, at Tallet foreløbig skal falde, tværtimod synes Arbejdsløsheden endnu at være i jævn Stigning.

Forretningsudvalget har derfor taget Tanken op om at søge oprettet Kursus, saaledes at de arbejdsløse kan benytte Ledigheden til dels at faa Kundskaberne genopfrisket og dels faa dem udvidet.

Da imidlertid Udgifterne til saadanne Kursus vil være uoverkommelige for Foreningen alene, har vi rettet Henvendelse til forskellige Institutioner om Bistand, og ved Imødekommenhed fra Københavns Magistrat og fra Købmandsskolen er det nu lykkedes at gøre et saadant Kursus til Virkelighed.

Kursuset omfatter foreløbig Fagene: Tysk, Engelsk, Bogholderi, Stenografi og Maskinskrivning, og der er til alle Fagene særdeles stor Tilslutning fra de arbejdsløse.

Det er vort Haab, at Tanken maa slaa an, og de arbejdsløse maa faa Glæde og Udbytte af dette Kursus, da det saa er Hensigten — til Efteraaret — at fortsætte med saadanne Kursus.

Underholdning for Arbejdsløse.

Velvillig Assistance af en Række kendte Kunstnere.

Mandag den 10. April afholdtes der i Grundtvigs Hus en ganske udmærket Koncert for vore arbejdsløse Medlemmer, hvortil en Række af vore mest populære Kunstnere velvillig havde tilsagt deres Assistance, ligesom den kendte Sangforening »Apollo« under sin energiske og dygtige Dirigent Hr. G. P. Malmbergs Ledelse ydede sin udmærkede Medvirkning.

Koncerten indledtedes af Koret, der sang flere smukke og klangfulde Sange, der fik en udmærket Udførelse. Derefter kom Fru Dagmar Heinemann, der sang en Række skælmske Viser, og til Slut fik vi den evig unge Vise »Oh, Dagmar«, og Fruen fik de tilstedeværende til at synge med paa Omkvædet. Skuespiller Schiøler Linck, akkompagneret af sin nydelige Frue, underholdt derefter Forsamlingen med en Del kendte Revyviser, der foredroges med Schiøler Linck's sædvanlige Lune og Humor. Den kendte Sanger Chr. Gerland fra Scala havde paataget sig den mere alvorlige Del af Festen, idet han foredrog forskellige smukke og kendte Sange, blandt andet »Hvorfor svulmer Weichselfloden«. Hr. Gerlands pragtfulde Stemme henrev ganske Tilhørerne, og Bifaldet, der lød ham i Møde, fik ham til som Ekstranummer at synge »Arien af Bajadser«. Klaververtuosen Bernh. Bendtsen underholdt derefter Forsamlingen med komiske Foredrag med Klaverledsagelse, hvorefter Sangkoret igen tog fat og som Afslutning sang Södermanns »Ett bondbröllop«, der fik en aldeles fortrinlig Udførelse og fik Tilhørerne til at tilkendegive deres Bifald paa en Maade, der beredte de elskværdige Sangere og deres Dirigent stor Glæde.

Efter at Formanden havde takket de velvilligt assisterende for deres glimrende Assistance og var ved at slutte af, ankom Skuespiller Vald. Maes, der underholdt de tilstedeværende med forskellige »Foredrag« og Fortællinger, der Gang paa Gang satte Tilhørernes Lattermuskler i Bevægelse.

Alt i alt en udmærket Koncert, der sikkert glædede vore arbejdsløse Kolleger, der fuldtalligt havde givet Møde, hvilken Glæde gav sig Udtryk i de stormende Bifald, der lønnede de velvilligt assisterende og var en Tak for de fornøjelige Timer, de havde beredt Tilhørerne, en Tak hvortil Foreningen ganske kan slutte sig. H. L.

Kongresberetningen.

Til Kongressen i Sommer vil som sædvanlig Hovedbestyrelsens Beretning om Virksomheden i Perioden 1. April 1918—31. Marts 1922 blive udsendt som en trykt Bog til de Delegerede samt i et enkelt Eksemplar til Afdelingerne. Men medens Beretningen de foregaaende Aar er blevet offentliggjort for Medlemmerne i Dansk Handels- og Kontormedhjælper-Tidende, vil dette i Aar ikke kunne lade sig gøre, dels fordi Beretningen er svulmet saa mægtigt op, og dels fordi Bladet nu kun udkommer en Gang om Maaneden.

For imidlertid at give de Medlemmer, der maatte have Interesse i at følge Organisationens Udvikling i de forløbne 4 Aar paa nærmere Hold, Lejlighed til at komme i Besiddelse af Beretningen, har Hovedbestyrelsen vedtaget at sælge Beretningen for en Pris af 1,50 Kr. pr. Stk., hvilket er under, hvad Fremstillingen koster.

Der vil imidlertid kun blive fremstillet saa mange Eksemplarer, som der foreligger Forudbestillinger paa, saa vi maa derfor anmode de Medlemmer, der ønsker Beretningen, inden 15. Maj indsende Bestilling til Kontoret, Værnedamsvej 8.

Senere indkomne Bestillinger kan ikke ventes at blive effektueret.

Beretningen vil blive fremsendt omkring 1. Juli.

De sparer 25 Øre

i Opkrævningsgebyr ved selv at indbetale Kontingentet paa Kontoret.

Flytning bedes straks anmeldt til Kontoret.
Opgiv Medlemsnummer og Afdeling ved alle Henvendelser til Foreningen.

Betal Kontingentet ved første Opkrævning.
Læg Pengene af, dersom De selv sjældent træffes hjemme.

Naar De skifter Plads,

maa dette omgaaende meddeles Kontoret, for at vi vedblivende kan holde det oprettede Firmakartothek à jour.

De Medlemmer, der endnu ikke har meddelt os, hvor de er ansat, maa omgaaende gøre det.

Rabatbilletter

til **Casino, Folketeatret** og **Zoologisk Have** faas paa Kontoret, Værnedamsvej 8, Mezz.

Jeg indmelder mig herved fra / 192 at regne i *Centralorganisationen af danske Handels- og Kontormedhjælperforeninger og Handels- og Kontormedhjælpernes Arbejdsløshedskasse i Danmark* gennem

..... *Afdeling.*

Fulde Navn: .....

Adresse: .....

Ansat hos: .....

Opholdskommune: .....

Branche: ..... *Stilling:* .....

Født / $\frac{18}{19}$. **Hvis Lærling, da udlært den** / **192**

Almindelig Underskrift: .....

Indmeldt ved Medlem Nr. .....

Adresse-Fortegnelse.

Centralorganisationens Hovedkontor: København B., Gl. Kongevej 63. Kontortid 9—5. Lørdag 9—2.

Telefoner: 8143 og 12143. Statstelefon 413. Telegr.-Adr.: Medhjælperstand. Girokonto 843.

Forretningsfører Jens Johansen. Privat: Flensborggade 401, B. Telefon Vester 4171.
Hovedkasserer: Julius Hansen. Privat: Vigerslev Torvevej 24, Valby. Telefon Valby 499.
Sekretærer: Harald Heie, Vigerslev Allé 130, Valby. Tlf. Valby 1105 x. Henry Fetterlein. Privat: St. Jørgens Allé 103, B.

D. H. K. M. T. Redaktør: Jens Johansen, København B., Gl. Kongevej 63. Telefoner 8143 og 12143.
Ekspedition: Hovedkontoret, København B., Gl. Kongevej 63. Telefoner 8143 og 12143.

AGITATIONSUDVALGENE: København: Viggo Pedersen, Værnedamsvej 8, V. Telef. 13336.
Fyn: Carl Feverskov, Overgade 8, Odense. Telef. 2012.
Nørrejylland: Gustav Pedersen, Nørregade 53, Aarhus. Telef. 3866.
Sjælland: Harald Pedersen, Arb. Fællesorg., Helsingør. Telef. 375.
Sønderjylland: Georg Hintze, Torvet, Hadersiev.

AABENRAA.
Formand: Niels Jørgensen, Nygade 54.
Kasserer: Nis Jørgensen, Slotsgade 42.

AALBORG-NØRRESUNDBY.
Formand: Svend Rosendal, Stormgade 1, Aalborg. Telf. 3375.
Kasserer: Samme.
Central: Formand: Peter Andersen, Forbrugs- og Spareforeningen, Søndergade.
Kolonial: Formand: Chr. Jørgensen, Østerbro 581.
Kontor: Formand: Th. Hansen, Bredegade 182. Telef. 3336.
Manufaktur: Formand: L. Mortensen, Dannebrogsgade 16.

AARHUS.
Formand: Gustav Pedersen, Nørregade 53. Telf. 3866.
Kasserer: Samme.
Central: Formand: M. Kornmaaler, Dr. Margrethesvej 23.
Isenkram: Formand: Tage Gothenborg, Kolonien »Skovvangen«, Skovvangsvej.
Kolonial: Formand: Søren Andersen, Spanien 11.
Kommunale Kontormedhjælpere: Formand: Vilh. Jacobsen, Marselisborg Allé 18.
Kontor: Formand: Gustav Pedersen, Nørregade 53.
Manufaktur: Formand: Frk. Anna Rasmussen, Bylowsgade 38.

AARS-AALESTRUP.
Formand: Aug. Nielsen, Vestergade 7, Aalestrup.
Kasserer: Samme.

ASSENS.
Formand: L. Andersen, Pensionatet, Korsgade 14.
Kasserer: L. J. Christiansen, Fru Casses Pensionat.

BOGENSE.
Formand: Søren Agermose, Bogense.
Kasserer: A. V. Petersen, Torvet 27.

BORNHOLM.
Formand: Robert Petersen, Havnebakken 5, Rønne.
Kasserer: C. J. Andersen, Nørregade 12, Rønne.

BRANDE.
Formand: Johs. Rasmussen, N. I. Møller & Søn, Storegade.
Kasserer: Samme.

BRØNDERSLEV.
Formand: Buch Nielsen, Torvegade 31. Træffes 1—2.
Kasserer: N. Bjerregaard Gravensgade.

EBELTOFT.
Formand: Niels Brandenburg, Læderfabriken.
Kasserer: Gunnar Bischoff, Kbmd. Poulsen.

EIBY.
Formand: Holger Hansen, Eiby.
Kasserer: Samme.

ESBJERG.
Formand: Lauritz Godsted, Skolegade 12. Telef. 1120.
Kasserer: Samme.

FAABORG.
Formand: Svend Overgaard, »Monopol«.
Kasserer: Frk. Ramsbo, Østergade 30.

FJERRITSLEV.
Formand: Severin Bruun, Kbmd. Thomsen.
Kasserer: K. H. Holm, Dansk Bekl. Magasin.

FREDENSBORG.
Formand: Vilh. Arlsted, Købm. Liebst.
Kasserer: Samme.

FREDERICIA.
Formand: Peter H. Hansen, Prinsessegade 261.
Kasserer: Hugo Rømhild, Sdr. Voldgade 91.

FREDERIKSHAVN.
Formand: J. C. G. Kassou, Søndergade 43.
Kasserer: Anker Mellerup, Søgade 8.

FREDERIKSSUND.
Formand: Knud H. B. Olsen, Villa »Vort Hjem«.
Kasserer: Samme.

FREDERIKSVÆRK.
Formand: P. Norby Nielsen, Nørregade.
Kasserer: Olaf Larsen, Parallelvej.

GRENAA.
Formand: O. Rasmussen, Momme & Secher.
Kasserer: M. I. Nielsen, Vestervej 1.

GRINDSTED.
Formand: Martin H. Staugaard, Magasin du Nord.
Kasserer: Einar Boysen, Steffen Lunding.

HADERSLEV.
Formand: Andr. Freund, Kasernen 18.
Kasserer: Samme.

HADSUND.
Formand: N. H. Sørensen, Ludvig Faber.
Kasserer: Laura Larsen, Manufakturhandler L. Faber.

HAMMEL.
Formand: P. Jespersen, Slagteriet.
Kasserer: Carl Olesen, Dansk Textil Udsalg.

HASLEV.
Formand: Winther Knudsen, Læderhandelen.
Kasserer: Samme.

HELSINGE.
Formand: A. Stendrup, Ferd. Larsen.
Kasserer: P. St. Anker Grøn, Købm. Bernh. Olsen.

HELSINGØR.
Formand: Harald Pedersen, Arbejdernes Fællesorg. Tlf. 375.
Kasserer: P. Jensen, Fællesforretningen.

HERNING.
Formand: P. Sau, I. P. Bangsgaard.
Kasserer: Kirstine Therkelsen, Smedegade 171.

HILLERØD.
Formand: Søren Bruun, Hansensvej 61.
Kasserer: Chr. Berg Petersen, Løngangsgade 24, Nyhuse.

HJØRRING.
Formand: H. Hein, Nørreallé 5.
Kasserer: P. Vuust, »Varna«, Østre Allé. Tr. Tirsdag Aft. 6½—7½.

HOBRO.
Formand: Erik Jørgensen, „Fritzehus", Jernbanegade.
Kasserer: Oscar Nielsen, Vestergade 16.

HOLBÆK.
Formand: V. Lundbjerg, Ahlgade 55.
Kasserer: Samme.

HOLSTEBRO.
Formand: K. Mosel, R. Færch.
Kasserer: Paul P. Sørensen, Brdr. Bøggild.

HOLSTED.
Formand: Harboe Jensen, Politikontoret.
Kasserer: Samme.

HORSENS.
Formand: Viktor Jensen, Ny Havnegade 57. Telef. 1152.
Kasserer: Chr. Bjørslev, Fredensgade 2. Telef. 1436.

KALLUNDBORG.
Formand: H. P. Teglgaard Nielsen, Brugsforen. »Bjerget«.
Kasserer: Emil Nielsen, Isenkræmmer P. Jensen.

KOLDING.
Formand: Axel L. Lorensen, Jernbanegade 48. Telf. 842.
Kasserer: Samme.

KORSØR.
Formand: Arne Sørensen-Møller, Suhrsvej 5.
Kasserer: Kaj Axel Jørgensen, Blindeport 5.

KØBENHAVN.
Formand: Viggo Pedersen, Værnedamsvej 8, Mezz. Telef. 13336.
Kontortid 11—3 og 6—8 (Lørdag lukkes dog Kl. 2).
Bog- og Papirmedhj.-Afd.: Formand: O. Juul Rendil, Skotterupgade 92, L. Tr. paa Kontoret: Tirsdag 8—9.
Central-Afd.: Formand: Hj. Larsen, Thorsgades Forlængelse 1092, L. Telef. Taga 1697 x. Tr. paa Kontoret: Torsdag 8—9.
Cigar- og Tobaksmedhj.-Afd.: Formand: C. G. Christoffersen, Esbern Snaresgade 11. Tr. paa Kontoret: Onsdag 8—9.
Elektr.- og Belysningsmedhj. Afd.: Formand: Rekrut 374 A. K. Andersen, 22. Bat. 1. Komp., Kastellet Ø.
Forsikringsmedhj.-Afd.: Formand: Jens Nielsen, Brobergsg. 9,4 C. Tr. paa Kontoret: Torsdag 8—9.
Isenkrammedhj.-Afd.: Formand: Chr. Skjolding, Sønderg. 21, St. B. Telef. Vester 2336 v. Tr. paa Konteret: Tirsdag 8—9.
Kolonialmedhj.-Afd.: Formand: Kr. Kristensen, Værnedamsvej 8, Mezz., V. Tr. paa Kontoret: Onsdag 8—9.
Kontormedhj.-Afd.: Formand: Viggo Pedersen, Værnedamsvej 8, Mezz., V. Telef. 13336. Tr. paa Kontoret: Mandag 8—9.
Manufakturmedhj.-Afd.: Formand: Hans Christensen, St. Annagade 381, C. Tr. paa Kontoret: Mandag 8—9.
Sæbe- og Parfumerimedhj.-Afd.: Formand: Karen Rasmussen, Aggersborggade 14. Tr. paa Kontoret: Fredag 8—9.

KØGE.
Formand: Frank Jørgensen, Brogade 19.
Kasserer: Frk. E. Kreutziger, Køge Værft.

LANGELAND.
Formand: Carlo Mejlsgaard, Kæmnerkontoret.
Kasserer: Samme.

LØGSTØR.
Formand: Knud Nygaard, Aistrups Sønner.
Kasserer: Brahe Hansen, Andelsslagteriet.

MARIAGER.
Formand: G. R. Christensen, Ths. Jensen.
Kasserer: H. C. Gregersen, Banken.

MARIBO.
Formand: S. G. Sandstrøm, Refshalevej 19.
Kasserer: Chr. Ringsing, Skelstrup pr. Maribo.

MIDDELFART.
Formand: Th. Møller, J. Viboltt.
Kasserer: Charles Petersen, Østergade 8.

NAKSKOV.
Formand: A. Hansen, Nakskov komm. Administrationskontor. Telef. 194 (Privat Telef. 773).
Kasserer: J. L. Hesselgreen, Skovgaardsvej 6.

NIBE.
Formand: Karl Hansen, Knud Nielsen.
Kasserer: Rye Madsen, Poul Kragh.

NORDBANE-AFDELINGEN (Lyngby, Holte, Birkerød og Gentofte).
Formand: Kontorbestyrer K. Lisberg Petersen, Lyngby.
Kasserer: P. Nielsen, Hovedgaden 76 1, Lyngby.

NYBORG.
Formand: S. Jensen, Kronprinsensgade 5.
Kasserer: Chr. Hameister, Christianslundsgade.

NYKØBING F.
Formand: J. C. Irlund, Markedsgade 18. Telef. 110.
Kasserer: Agnes Pedersen, Strandvej 5.

NYKØBING M.
Formand: And. Olsen, Nørrebro 61.
Kasserer: M. Sørensen, Brugsforeningen.

NYKØBING S.
Formand: Ejner Andreasen, Købmand Lausen.
Kasserer: Karen Henriksen, Kommunekontoret.

NYSTED.
Formand: C. R. E. B. Petersen, E. Ross-Svenningsen.
Kasserer: Samme.

NÆSTVED.
Formand: Joh. L. Thomsen, Offer Andersen.
Kasserer: Anna Jacobsen, Farimagsvej 67.

ODDER.
Formand: Jens A. Iversen, Købmd. P. Lunds Eftf.
Kasserer: P. Kryhlmand, Hj. Andersen, Torvet.

ODENSE.
Formand: Carl Foverskov, Overgade 8 1. Tlf. 2012.
Kasserer: Samme.
Central-Afd.: Formand: W. Knudsen, Adelgade 2.
Kolonial-Afd.: Formand: Anthon Nielsen, Engeltoftsgade 20
Kontor-Afd.: Formand: Th. Petersen, Ahlmansvej 1.
Manufaktur-Afd.: Formand: Aage Hansen, Pariserbasaren.

PRÆSTØ.
Formand: Geert Jensen, Hans Olsens Eftf.
Kasserer: Samme.

RANDERS.
Formand: Johs. Jensen, H. K. M. F., Fabriksstr. 10. Tlf. 2045.
Kasserer: Samme.

RIBE.
Formand: Th. Jepsen, Lindegaarden.
Kasserer: Esther Thomsen, Grønnegade 434.

RINGKØBING.
Formand: Carl Langhoff, Kirkevej.
Kasserer: B. Bennedsen, Landbobanken.

RINGSTED.
Formand: Frk. Estrid Læssøe, „Alliance".
Kasserer: Henning Hahnemann, St. Hansgade 20.

ROSKILDE.
Formand: Knud D. Andersen, Byvolden.
Kasserer: Ewald Mathiasen, Gl. Landevej 8, 1. Sal.

RØDBY.
Formand: Hugo Hansen, P. Willer
Kasserer: Karl Winther Harlow, Frantz Larsen.

SAKSKØBING.
Formand: A. Danielsen, Sakskøbing.
Kasserer: Anna Alexandersen, Nystedvej.

SAMSØ.
Formand: H. C. Christiansen, S. Holm Madsen, Onsbjerg.
Kasserer: H. Larsen, Købmand Jacobsen, Koldby.

SILKEBORG.
Formand: Alfr. Jacobsen, Nationalforeningens Sanatorium.
Kasserer: Peter Thomsen, Læssøgade 9.

SKANDERBORG.
Formand: E. Sørensen, Skanderborg Brugsforening.
Kasserer: H. Jørgensen, Peder Hansen.

SKELSKØR.
Formand: Aage Nielsen, Vestergade 15.
Kasserer: Peder Damgaard, A. Jespersen.

SKERN-TARM.
Formand: L. Krusborg, Skern.
Kasserer: Samme.

SKIVE.
Formand: Axel V. R. Fischer, A/S I. D. Koopmann. Privat Telef. 619.
Kasserer: Samme.

SLAGELSE.
Formand: George Nielsen, St. Mikkelsgade 16 3.
Kasserer: P. Jensen, Nansensgade 2.

SORØ.
Formand: Th. Jacobsen, [illegible]antforretningen.
Kasserer: Samme.

STEGE.
Formand: Peder Ryberg, »Delta«.
Kasserer: E. Wetterberg, Torvet.

STOREHEDINGE.
Formand: G. A. Jørgensen, Chr. Richter.
Kasserer: J. Torm, Chr. Richter.

STRUER.
Formand: Axel Larsen, Slagteriet.
Kasserer: Fr. V. Rasmussen, Slagteriet. Post Box 16.

SVENDBORG.
Formand: R. Petersen, Høje Bøgevej 36.
Kasserer: E. Smith, Dronningholmsvej 49.

SØNDERBORG.
Formand: og Kasserer: Villy Christensen, Augustenborg Landevej 67.

THISTED.
Formand: Lauritz Jensen, Storegade 24.
Kasserer: D. Christiansen, Strandgade 1.

TØRRING.
Formand: Sigvald Petersen, J. Hauge.
Kasserer: Børge Knudsen, I. V. Juul.

VARDE.
Formand: Louis Brüel, Boghandler Winther.
Kasserer: Lauge Haldborg, Hotel »Phønix«.

VEJEN.
Formand: Axel Tvede Holm, Gunnarsvej.
Kasserer: P. Fisker, Jernbanegade 31.

VEJLE.
Formand: Aage Jepsen, Bleggaardsgade 22. Telef. 1203.
Kasserer: A. Hamborg, Vejle. Telf. 1419.

VIBORG.
Formand: H. Barlyng, Mathiasgade 90. Telf. 1000.
Kasserer: Helmer Olsen, Fredensgade 42. Telf. 1001.

VINDERUP.
Formand: H. Gade, O. Steffensen.
Kasserer: Vilh. Antonsen, P. Mikkelsen.

VORDINGBORG.
Formand: Edv. Andersen, Valdemarsgade 40.
Kasserer: Samme.

ØSTVENDSYSSEL (Dronninglund, Dybvad m. fl. Byer).
Formand: Vald. Jensen, Rødbro Schytte, Dybvad.
Kasserer: Vilh. Feder, Crome & Goldschmidt, Asaa.

HOVEDBESTYRELSEN.

Forretningsfører, Borgerrepræsentant **Jens Johansen**, Gl. Kongevej 6 3, B.
Hovedkasserer **Julius Hansen** (Viceforretningsfører), Gl. Kongevej 6 3 B.
Kontormedhjælper **Viggo Pedersen**, Værnedamsvej 8, Mezz., V.
Borgerrepræsentant, Fuldmægtig **Peter Wraae**, Sundholmsvej 58, S.
Isenkrammedhjælper **Chr. Skjolding**, Søndergade 21, St., B.
Fuldmægtig **A. Andreasen**, Torvet 1, Hjørring.
Kontormedhjælper **Henry Fetterlein**, Gl. Kongevej 6 3, B.
Bankassistent **Gustav Pedersen**, Nørregade 53, Aarhus.
Forretningsfører **Svend Rosendal**, Stormgade 1, Aalborg.
Kommuneassistent **Victor Jensen**, Ny Havnegade 57, Horsens.
Afdelingschef **Peder Nørgaard**, Rud. Berghsgade 9, Str.
Repræsentant **Georg Hintze**, Torvet, Haderslev.
Kontormedhjælper **Axel Jensen**, Spanien 9, Aarhus.
Forretningsbestyrer **C. Drostrup**, Nørregade 5, Vejle.
Bogholder **Harald Pedersen**, Arb. Fællesorganisation, Helsingør.

REPRÆSENTANTSKABET.

København:
Kr. Kristensen, Værnedamsvej 8, Mezz., V.
Jørgen Alexandersen, Tycho Brahes Allé 31 2, S.
Hj. Larsen, Thorsgades Forlængelse 109, L.
V. Staunsager, Solsikkevej, Brønshøj.
Ingeborg Engfeldt, Holsteinsgade 8 3, Ø.
S. Schaumborg Madsen, Blaagaardsgade 11, N.

Jylland:
N. C. Nielsen, Frederiksgade 56, Kolding.
Carl Knudsen, Falstersgade 15, Aarhus.
C. C. Knudsen, Herning.
Th. Hansen, Bredegade 18 2, Aalborg.
A. Elvig, Nørrehus, Frederikshavn.
Johs. Petersen, Ingerslev Plads 5 2, Aarhus.
Sten Vandborg, Aaboulevarden 7, Horsens.
A. Olesen, Nørrebro 61, Nykøbing M.

Fyn:
Carl Foverskov, Overgade 8, Odense.
N. Grumløse, Ørkildsgade 4 1, Svendborg.

Sjælland:
Holger Eriksen, Socialdemokraten, Næstved.
Johs. L. Hesselgreen, Nr. Boulevard 32, Nakskov.
Elna Brodthagen, Nobelstræde 7, Nykøbing F.
A. Hansen, Nakskov komm. Administrationskontor, Nakskov.

REVISORER.

Peder Nørgaard, Rud. Berghsgade 9, Str.
Willy Carlsen, Guldbergsgade 113, N.

Udgivet af Centralorganisationen. — Ansvarsh. Red. Jens Johansen, Gl. Kongevej 6, Kbhvn. B. — Jensen & Rønager, Dr. Tværg. 9, Kbhvn. K.

DANSK HANDELS- OG KONTORMEDHJÆLPER TIDENDE

ORGAN · FOR · CENTRALORGANISATIONEN · AF · DANSKE HANDELS- OG KONTORMEDHJÆLPERFORENINGER

No. 6 | 1. JUNI 1922 | 22d. AARGANG

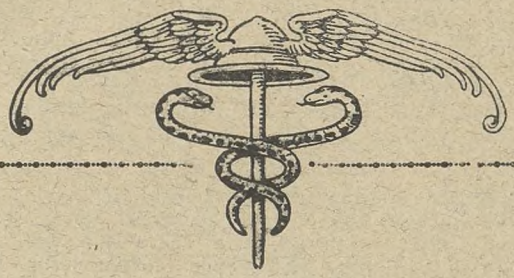

INDHOLD:

UNDER ARBEJDSLØSHEDENS SVØBE
KRISTIANIA HANDELSFUNKTIONÆRERS FÆLLESFORENING
DE SAMVIRKENDE FAGFORBUND. V
8 DAGE PAA „KØBMANDSHVILE"
FRA RARITETSKABINETTET
FORMAND I 10 AAR
UDVANDRINGSFORHOLD
LÆRLINGEFORHOLD I GAMLE DAGE
EUROPAS FAGLIGE GENREJSNING
KØBMANDSSKOLEN
FOLKEHØJSKOLEN FOR UNGE HANDELSMEDHJÆLPERE. „KØBMANDSHVILE", HØRSHOLM
CONTO PRO DIVERSI
HOVEDANMELDELSERNE
LØBENDE KONFLIKTER
FRA CENTRALORGANISATIONEN

Bemærk Omslagets 2. Side!

MEDDELELSER

fra

HANDELS- OG KONTORMEDHJÆLPERFORENINGEN I KØBENHAVN

Tal, der taler.

Selv om alle nok er paa det rene med, at Arbejdsløsheden ogsaa indenfor vort Fag er uhyggelig stor, er der næppe mange, der rigtig for Alvor har gjort sig klart, hvad Arbejdsløsheden koster i Penge; derfor skal vi med tørre Tal, der er hentet fra den paa Arbejdsløshedskassens Generalforsamling i April aflagte Beretning, gøre Rede herfor.

I Understøttelse er udbetalt:

	Vedtægtsmæssig Understøttelse	Fortsat Hjælp og Tillægshjælp
April Kvartal 1921	61922,00	86658,98
Juli — —	41154,00	116603,49
Oktober — —	48876,00	129709,27
Januar — 1922	68829,00	113108,31
Ialt	220781,00	446080,05

Disse Beløb er alene udbetalt gennem Københavns Afdeling, og naar hertil oplyses, at Afdelingens samlede Kontingent til Arbejdsløshedskassen kun udgør ca. 7000 Kr. pr. Maaned, vil alle forstaa, at denne langvarige store Arbejdsløshed har rokket ganske overordentligt ved vor Kasses ellers solide Stilling, og saafremt der ikke snarest sker en ganske betydelig Nedgang i Arbejdsløsheden — hvad der jo desværre ikke er megen Udsigt til — maa vi være belavet paa at træffe Foranstaltninger til at bringe vor Arbejdsløshedskasses økonomiske Stilling paa Fode igen.

I hvad Retning disse Foranstaltninger end gaar, tror vi, at alle Medlemmerne — navnlig efter at have gjort sig bekendt med ovennævnte Tal — vil møde dem med fuld Forstaaelse, ogsaa naar ses hen til de ganske betydelige Ofre, andre Arbejdsløshedskassemedlemmer har maattet bringe, Ofre, som vi hidtil — med en ganske ubetydelig Undtagelse — har kunnet undgaa.

Antallet af Arbejdsløse i København har i Perioden ligget mellem 800 og 1000, et Tal, der ligger mange Gange over den normale Arbejdsløshedsprocent indenfor vort Fag.

25 Aars Jubilæum.

Omkring den 1. August i Aar er det 25 Aar, siden Grundstenen til Handels- og Kontormedhjælpernes Organisering i Hovedstaden blev lagt. Ved en saadan Mærkepæl i en Organisations Historie er det Skik for et Øjeblik at kaste Blikket tilbage og genopfriske, hvad der er sket og opnaaet i den forløbne Tid.

Selv om Tiderne jo ikke er de bedst egnede til at feste i, vil vi dog — i Lighed med alle andre Organisationer, der naar denne Alder, — fejre Begivenheden under saadanne Former, som Tiderne nu en Gang tillader.

Nærværende er derfor kun en Forhaands-Meddelelse, idet de endelige Meddelelser vil fremkomme i næste Nummer.

Sommerferien.

Ombygningen af vort Feriehjem »Borshøjgaard« nærmer sig nu stærkt sin Afslutning. Vi havde haabet at kunne aabne Hjemmet omkring 1. Juni, men forskellige Forhold har bevirket en Forsinkelse, saaledes at Aabningen næppe vil ske før omkring 15. Juni, men fra denne Dato og Feriesæsonen ud, maa der ogsaa være fuldt belagt, og selv om der er Plads for 44 Gæster ad Gangen, vil vi dog alligevel tilraade Medlemmerne, saasnart Ferien er fastsat, at henvende sig paa Kontoret for at være sikker paa at faa Plads.

Inkassatorerne vil ved Opkrævningen i Juni til Medlemmerne omdele Prospekter med alle Oplysninger Feriehjemmet vedrørende. Prospektet kan ogsaa faas paa Kontoret.

Indtegningen og Betalingen sker paa Kontoret Værnedamsvej 8, Mezz. (Telefon 13 336).

Forslag til Kongressen.

Paa de nylig afholdte Afdelingsgeneralforsamlinger blev behandlet de af vort Forretningsudvalg udarbejdede Forslag til Centralorganisationens Kongres til Sommer. En Betingelse for, at et Forslag kan stilles paa Kongressen, er nemlig den, at det er tiltraadt af en Generalforsamling.

Med ganske enkelte Undtagelser blev følgende af Forretningsudvalgets Forslag tiltraadt af Generalforsamlingerne og vil derefter komme frem paa Kongressen:

Omændring af Mærkesystemet, saa Kontingentmærkerne udleveres samtidig med Betalingen, i Stedet for som nu, hvor Mærket leveres ved næste Betaling.

Ændring af Navnet til:
Dansk Handels- og Kontormedhjælperforbund.

Ændring af Hovedbestyrelsens Valgmaade.

Ændring af Repræsentantskabets Sammensætning.

Ændring af Afdelingernes Repræsentationsret til Kongressen.

Indførelse af Rejsehjælp til arbejdsløse Medlemmer.

Desuden foreslaas en Række mindre væsentlige Ændringer, der bl. a. skal tjene til en Tydeliggørelse af Lovene.

— — —

I Juli Maaned vil blive afholdt ekstraordinære Generalforsamlinger, der skal behandle de fra Hovedbestyrelsen og de øvrige Afdelinger i Landet stillede Forslag, hvorefter der skal foretages Valg af Delegerede til Kongressen.

Om Tidspunktet for disse Generalforsamlingers Afholdelse vil fremkomme Meddelelse i næste Nummer.

Sommerudflugt til Rungsted-Hørsholm.

Diskussionsklubben i Forbindelse med nordsjællandske Afdelinger foretager Udflugt til Rungsted-Hørsholm, Søndag den 18. Juni.

Tog afgaar fra Hovedbanegaarden Kl. 9^{30} Form.
Cyklisterne starter fra Trianglen Kl. 8^{15} Form.
Kl. 11 spises den medbragte Mad.
Kl. 12½ spadseres til Hørsholm.
Kl. 4 fælles Kaffebord paa Hørsholm Hotel.
Kl. 7 Bal.
Kl. 11^{02} Tog til København. Cyklisterne starter Kl. 10½.

Deltagelse bedes anmeldt til Inkassator Hjalmar Larsen, Værnedamsvej 8 (Telefon 13336). Festudvalget.

De sparer 25 Øre

i Opkrævningsgebyr ved selv at indbetale Kontingentet paa Kontoret.

Flytning bedes straks anmeldt til Kontoret.
Opgiv Medlemsnummer og Afdeling ved alle Henvendelser til Foreningen.

Betal Kontingentet ved første Opkrævning.
Læg Pengene af, dersom De selv sjældent træffes hjemme.

Naar De skifter Plads,

maa dette omgaaende meddeles Kontoret, for at vi vedblivende kan holde det oprettede Firmakartothek à jour.

De Medlemmer, der endnu ikke har meddelt os, hvor de er ansat, maa omgaaende gøre det.

Rabatbilletter

til **Tivoli** og **Zoologisk Have**
faas paa Kontoret, Værnedamsvej 8, Mezz.

Jeg indmelder mig herved fra / 192 at regne i *Centralorganisationen af danske Handels- og Kontormedhjælperforeninger og Handels- og Kontormedhjælpernes Arbejdsløshedskasse i Danmark* gennem

.....*Afdeling.*

Fulde Navn: .....

Adresse: .....

Ansat hos: .....

Opholdskommune: .....

Branche: ..... *Stilling:* .....

Født / $\frac{18}{19}$. Hvis Lærling, da udlært den / 192

Almindelig Underskrift: .....

Indmeldt ved Medlem Nr. .....

Adresse-Fortegnelse.

Centralorganisationens Hovedkontor: København B., Gl. Kongevej 63. Kontortid 9—5. Lørdag 9—2.

Telefoner: 8143 og 12143. Statstelefon 413. Telegr.-Adr.: Medhjælperstand. Girokonto 843.

Forretningsfører Jens Johansen. Privat: Flensborggade 401, B. Telefon Vester 4171.
Hovedkasserer: Julius Hansen. Privat: Vigerslev Torvevej 24, Valby. Telefon Valby 499.
Sekretærer: Harald Heie, Vigerslev Allé 130, Valby. Tlf. Valby 1105 x. Henry Fetterlein. Privat: St. Jørgens Allé 103, B.

D. H. K. M. T. Redaktør: Jens Johansen, København B., Gl. Kongevej 63. Telefoner 8143 og 12143.
Ekspedition: Hovedkontoret, København B., Gl. Kongevej 63. Telefoner 8143 og 12143.

AGITATIONSUDVALGENE: København: Viggo Pedersen, Værnedamsvej 8, V. Telef. 13336.
Fyn: Carl Foverskov, Overgade 8, Odense. Telef. 2012.
Nørrejylland: Gustav Pedersen, Nørregade 53, Aarhus. Telef. 3866.
Sjælland: Harald Pedersen, Arb. Fællesorg., Helsingør. Telef. 375.
Sønderjylland: Georg Hintze, Torvet, Hadersiev.

AABENRAA.
Formand: Niels Jørgensen, Nygade 54.
Kasserer: Nis Jørgensen, Slotsgade 42.

AALBORG-NØRRESUNDBY.
Formand: Svend Rosendal, Adelgade 12. Telefon 3375.
Kasserer: Samme.
Central: Formand: Peter Andersen, Forbrugs- og Spareforeningen, Søndergade.
Kolonial: Formand: Chr. Jørgensen, Østerbro 581.
Kontor: Formand: Th. Hansen, Bredegade 182. Telef. 3336.
Manufaktur: Formand: L. Mortensen, Dannebrogsgade 16.

AARHUS
Formand: Gustav Pedersen, Nørregade 53. Telf. 3866.
Kasserer: Samme.
Central: Formand: M. Kornmaaler, Dr. Margrethesvej 23.
Isenkram: Formand: Tage Gothenborg, Kolonien »Skovvangen«, Skovvangsvej.
Kolonial: Formand: Søren Andersen, Spanien 11.
Kommunale Kontormedhjælpere: Formand: Vilh. Jacobsen, Marselisborg Allé 18.
Kontor: Formand: Gustav Pedersen, Nørregade 53.
Manufaktur: Formand: Frk. Anna Rasmussen, Bylowsgade 38.

AARS-AALESTRUP.
Formand: Aug. Nielsen, Vestergade 7, Aalestrup.
Kasserer: Samme.

ASSENS.
Formand: L. Andersen, Pensionatet, Korsgade 14.
Kasserer: L. J. Christiansen, Fru Casses Pensionat.

BOGENSE.
Formand: Søren Agermose, Bogense.
Kasserer: A. V. Petersen, Torvet 27.

BORNHOLM.
Formand: Robert Petersen, Havnebakken 5, Rønne.
Kasserer. P. Mikkelsen, St. Torvegade 97, Rønne.

BRANDE.
Formand: M. Husum.
Kasserer: Jens Nørskov, Brande Brugsforening.

BRØNDERSLEV.
Formand: Buch Nielsen, Torvegade 31 Træffes 1—2.
Kasserer: N. Bjerregaard Gravensgade.

EBELTOFT.
Formand: Niels Brandenburg, Læderfabriken.
Kasserer: Samme.

ESBJERG.
Formand: Lauritz Godsted, Skolegade 12. Telef. 1120.
Kasserer: Samme.

FAABORG.
Formand: Svend Overgaard, »Monopol«.
Kasserer: Frk. Ramsbo, Østergade 30.

FREDENSBORG.
Formand: Vilh. Arlsted, Købm. Liebst.
Kasserer: Samme.

FREDERICIA.
Formand: Peter H. Hansen, Prinsessegade 261.
Kasserer: Hugo Rømhild, Sdr. Voldgade 91.

FREDERIKSHAVN.
Formand: J. C. G. Kassow, Søndergade 43.
Kasserer: Anker Mellerup, Søgade 8.

FREDERIKSSUND.
Formand: Knud H. B. Olsen, Isenkr. Rode.
Kasserer: Samme.

FREDERIKSVÆRK.
Formand: P. Norby Nielsen, Nørregade.
Kasserer: L. Kraiberg, Nørregade.

GRENAA.
Formand: O. Rasmussen, Momme & Secher.
Kasserer: M. I. Nielsen, Vestervej 1.

GRINDSTED.
Formand: Martin H. Staugaard, Magasin du Nord.
Kasserer: Einar Boysen, Steffen Lunding.

HADERSLEV.
Formand: Andr. Freund, Kasernen 18.
Kasserer: Samme.

HADSUND.
Formand: N. H. Sørensen, Ludvig Faber.
Kasserer: Laura Larsen, Manufakturhandler L. Faber.

HAMMEL.
Formand: P. Jespersen, Slagteriet.
Kasserer: Harriet Riebeling, Dansk Textil Udsalg.

HASLEV.
Formand: Winther Knudsen, Læderhandelen.
Kasserer: Samme.

HELSINGE.
Formand: A. Stendrup, Ferd. Larsen.
Kasserer: P. St. Anker Grøn, Købm. Bernh. Olsen.

HELSINGØR.
Formand: Harald Pedersen, Arbejdernes Fællesorg. Tlf. 375.
Kasserer: P. Jensen, Fællesforretningen.

HERNING.
Formand: P. Sau, I. P. Bangsgaard.
Kasserer: Kirstine Therkelsen, Smedegade 171.

HILLERØD.
Formand: Søren Bruun, Hansensvej 61.
Kasserer: Chr. Berg Petersen, Løngangsgade 24, Nyhuse.

HJØRRING.
Formand: H. Hein, Nørreallé 5.
Kasserer: P. Vuust, »Varna«, Østre Allé. Tr. Tirsdag Aft. 6½—7½.

HOBRO.
Formand: Erik Jørgensen, „Fritzehus", Jernbanegade.
Kasserer: Oscar Nielsen, Vestergade 16.

HOLBÆK.
Formand: V. Lundbjerg, Ahlgade 55.
Kasserer: Samme.

HOLSTEBRO.
Formand: K. Mosel, R. Færch.
Kasserer: Samme.

HOLSTED.
Formand: Harboe Jensen, Politikontoret.
Kasserer: Samme.

HORSENS.
Formand: Viktor Jensen, Ny Havnegade 57. Telef. 1152.
Kasserer: Chr. Bjørslev, Fredensgade 2. Telef. 1436.

KALLUNDBORG.
Formand: H. P. Teglgaard Nielsen, Brugsforen. »Bjerget«.
Kasserer: Emil Nielsen, Isenkræmmer P. Jensen.

KOLDING.
Formand: Vilh. Christensen, Jernbanegade 48. Telf. 842.
Kasserer: Frk. Olufa Weimar Olesen, ibd.

KORSØR.
Formand: Kaj Axel Jørgensen, Blindeport 5.
Kasserer: Samme.

KØBENHAVN.
Formand: Viggo Pedersen, Værnedamsvej 8, Mezz. Telef. 13336. Kontortid 11—3 og 6—8 (Lørdag lukkes dog Kl. 2).
Bog- og Papirmedhj.-Afd.: Formand: O. Juul Rendil, Skotterupgade 92, L. Tr. paa Kontoret: Tirsdag 8—9.
Central-Afd.: Formand: Hj. Larsen, Thorsgades Forlængelse 1092, L. Telef. Taga 1697 x. Tr. paa Kontoret: Torsdag 8—9.
Cigar- og Tobaksmedhj.-Afd.: Formand: C. G. Christoffersen, Esbern Snaresgade 11. Tr. paa Kontoret: Onsdag 8—9.
Elektr. og Belysningsmedhj. Afd.: Formand: A. K. Andersen, Østerbrogade 122, St. tv., Ø. Tr. paa Kontoret: Fredag 8—9.
Forsikringsmedhj.-Afd.: Formand: Jens Nielsen, Brobergsg. 9,4 C. Tr. paa Kontoret: Torsdag 8—9.
Isenkrammedhj.-Afd.: Formand: Chr. Skjolding, Sønderg. 21, St. B. Telef. Vester 2336 v. Tr. paa Kontoret: Tirsdag 8—9.
Kolonialmedhj.-Afd.: Formand: Sigfr. West, Borgmester Christiansens Boulevard 6, V. Tr. paa Kontoret: Onsdag 8—9.
Kontormedhj.-Afd.: Formand: Viggo Pedersen, Værnedamsvej 8, Mezz., V. Telef. 13336. Tr. paa Kontoret: Mandag 8—9.
Manufakturmedhj.-Afd.: Formand: Hans Christensen, St. Annagade 381, C. Tr. paa Kontoret: Mandag 8—9.
Sæbe- og Parfumerimedhj.-Afd.: Formand: Karen Rasmussen, Aggersborggade 14. Tr. paa Kontoret: Fredag 8—9.

KØGE.
Formand: Frank Jørgensen, Brogade 19.
Kasserer: Frk. E. Kreutziger, Køge Værft.

LANGELAND.
Formand: Carlo Mejlsgaard, Kæmnerkontoret.
Kasserer: Samme.

LØGSTØR.
Formand: Knud Nygaard, Aistrups Sønner.
Kasserer: Brahe Hansen, Andelsslagteriet.

MARIAGER.
Formand: G. R. Christensen, Ths. Jensen.
Kasserer: H. C. Gregersen, Banken.

MARIBO.
Formand: S. G. Sandstrøm, Refshalevej 19.
Kasserer: Chr. Ringsing, Skelstrup pr. Maribo.

MIDDELFART.
Formand: Th. Møller, J. Viboltt.
Kasserer: Charles Petersen, Østergade 8.

NAKSKOV.
Formand: A. Hansen, Nakskov komm. Administrationskontor. Telef. 194 (Privat Telef. 773).
Kasserer: J. L. Hesselgreen, Skovgaardsvej 6.

NIBE.
Formand: Karl Hansen, Knud Nielsen.
Kasserer: Rye Madsen, Poul Kragh.

NORDBANE-AFDELINGEN (Lyngby, Holte, Birkerød og Gentofte).
Formand: K. Lisberg Petersen, Hovedgaden 44, Lyngby.
Kasserer: P. Nielsen, Hovedgaden 76 1, Lyngby.

NYBORG.
Formand: S. Jensen, Drewsen & Nellemann.
Kasserer: Chr. Hameister, Christianslundsgade.

NYKØBING F.
Formand: J. C. Irlund, Markedsgade 18. Telef. 770.
Kasserer: Agnes Pedersen, Strandvej 5.

NYKØBING M.
Formand: And. Olsen, Nørrebro 61.
Kasserer: M. Sørensen, Brugsforeningen.

NYKØBING S.
Formand: Ejner Andreasen, Købmand Lausen.
Kasserer: Karen Henriksen, Kommunekontoret.

NYSTED.
Formand: C. R. E. B. Petersen, E. Ross-Svenningsen.
Kasserer: Samme.

NÆSTVED.
Formand: Joh. L. Thomsen, Offer Andersen.
Kasserer: Anna Jacobsen, Farimagsvej 67.

ODDER.
Formand: Jens A. Iversen, Købmd. P. Lunds Eftf.
Kasserer: P. Kryhlmand, Hj. Andersen, Torvet.

ODENSE.
Formand: Carl Foverskov, Overgade 8 1 Tlf. 2012.
Kasserer: Samme.
Central-Afd: Formand: Aage Seebach, Oluf Bagersgade 44.
Kolonial-Afd.: Formand: Anthon Nielsen, Engeltoftsgade 20.
Kontor-Afd.: Formand: Ejnar Hansen, Klaregade 33 1.
Manufaktur-Afd.: Formand: Chr. Nielsen, V. Stationsvej 16 a 1.

PRÆSTØ.
Formand: Geert Jensen, Hans Olsens Eftf.
Kasserer: Samme.

RANDERS.
Formand: Johs. Jensen, H. K. M. F., Fabriksstr. 10. Tlf. 2045.
Kasserer: Samme.

RIBE.
Formand: Th. Jepsen, Lindegaarden.
Kasserer: Esther Thomsen, Grønnegade 484.

RINGKØBING.
Formand: Carl Langhoff, Kirkevej.
Kasserer: Fr. Kristensen, Ringkøbing Amts Avis.

RINGSTED.
Formand: Frk. Estrid Læssøe, „Alliance".
Kasserer: Henning Hahnemann, St. Hansgade 20.

ROSKILDE.
Formand: V. Buch Nielsen, Kamstrupvej 8.
Kasserer: Ewald Mathiasen, Gl. Landevej 3, 1. Sal.

RØDBY.
Formand: Emilius Hansen, Købmand A. G. Larsen.
Kasserer: Karl Winther Harlow, Frantz Larsen.

SAKSKØBING.
Formand: A. Danielsen, Sakskøbing.
Kasserer: Anna Alexandersen, Nystedvej.

SAMSØ.
Formand: Aage Christensen, Anton Nielsen, Tranebjerg.
Kasserer: H. Larsen, Købmand Jacobsen, Koldby.

SILKEBORG.
Formand: Alfr. Jacobsen, Nationalforeningens Sanatorium.
Kasserer: Peter Thomsen, Læssøgade 9.

SKANDERBORG.
Formand: E. Sørensen, Skanderborg Brugsforening.
Kasserer: H. Jørgensen, Peder Hansen.

SKELSKØR.
Formand: Aage Nielsen, Vestergade 15.
Kasserer: Peder Damgaard, Algade 11.

SKERN-TARM.
Formand: L. Krusborg, Skern.
Kasserer: Samme.

SKIVE.
Formand: Axel V. R. Fischer, A/S I. D. Koopmann. Privat Telef. 619.
Kasserer: Alb. Ringmacher, Adelgade.

SLAGELSE.
Formand: George Nielsen, St. Mikkelsgade 16 3.
Kasserer: P. Jensen, Nansensgade 2.

SORØ.
Formand: Th. Jacobsen, Kontantforretningen.
Kasserer: Samme.

STEGE.
Formand: Peder Ryberg, »Delta«.
Kasserer: E. Wetterberg, Torvet.

STØRENEDINGE.
Formand: G. A. Jørgensen, Chr. Richter.
Kasserer: J. Torm, Chr. Richter.

STRUER.
Formand: Axel Larsen, Slagteriet.
Kasserer: Fr. V. Rasmussen, Slagteriet. Post Box 16.

SVENDBORG.
Formand: R. Petersen, Høje Bøgevej 36.
Kasserer: E. Smith, Dronningholmsvej 49.

SØNDERBORG.
Formand: og Kasserer: Villy Christensen, Augustenborg Landevej 67.

THISTED.
Formand: Lauritz Jensen, Storegade 24.
Kasserer: D. Christiansen, Strandgade 1.

TØRRING.
Formand: Sigvald Petersen, J. Hauge.
Kasserer: Børge Knudsen, I. V. Juul.

VARDE.
Formand: Louis Brüel, Boghandler Winther.
Kasserer: Lauge Haldborg, Hotel »Phønix«.

VEJEN.
Formand: Axel Tvede Holm, Gunnarsvej.
Kasserer: P. Fisker, Jernbanegade 31.

VEJLE.
Formand: Aage Jepsen, Bleggaardsgade 22. Telef. 1208.
Kasserer: A. Hamborg, Vejle. Telf. 1419.

VIBORG.
Formand: H. Barlyng, Mathiasgade 90. Telf. 1000.
Kasserer: Helmer Olsen, Fredensgade 42. Telf. 1001.

VINDERUP.
Formand: H. Gade, O. Steffensen.
Kasserer: Vilh. Antonsen, P. Mikkelsen.

VORDINGBORG.
Formand: Edv. Andersen, Valdemarsgade 40.
Kasserer: Samme.

ØSTVENDSYSSEL (Dronninglund, Dybvad m. fl. Byer).
Formand: Vald. Jensen, Rødbro Schytte, Dybvad.
Kasserer: Vilh. Feder, Crome & Göldschmidt, Asaa.

HOVEDBESTYRELSEN.

Forretningsfører, Borgerrepræsentant **Jens Johansen**, Gl. Kongevej 63, B.
Hovedkasserer **Julius Hansen** (Viceforretningsfører), Gl. Kongevej 63 B.
Kontormedhjælper **Viggo Pedersen**, Værnedamsvej 8, Mezz., V.
Borgerrepræsentant, Fuldmægtig **Peter Wraae**, Sundholmsvej 58, S.
Isenkrammedhjælper **Chr. Skjelding**, Søndergade 21, St., B.
Fuldmægtig **A. Andreasen**, Torvet 1, Hjørring.
Kontormedhjælper **Henry Fetterlein**, Gl. Kongevej 63, B.
Bankassistent **Gustav Pedersen**, Nørregade 53, Aarhus.
Forretningsfører **Svend Rosendal**, Adelgade 12, Aalborg.
Kommuneassistent **Victor Jensen**, Ny Havnegade 57, Horsens.
Afdelingschef **Peder Nørgaard**, Rud. Berghsgade 9, Str.
Repræsentant **Georg Hintze**, Torvet, Haderslev.
Kontormedhjælper **Axel Jensen**, Spanien 9, Aarhus.
Forretningsbestyrer **C. Drostrup**, Nørregade 5, Vejle.
Bogholder **Harald Pedersen**, Arb. Fællesorganisation, Helsingør.

REPRÆSENTANTSKABET.

København:
Kr. Kristensen, Værnedamsvej 8, Mezz., V.
Jørgen Alexandersen, Tycho Brahes Allé 31 2, S.
Hj. Larsen, Thorsgades Forlængelse 109, L.
V. Staunsager, Solsikkevej, Brønshøj.
Ingeborg Engfeldt, Holsteinsgade 83, Ø.
S. Schaumborg Madsen, Blaagaardsgade 11, N.

Jylland:
N. C. Nielsen, Frederiksgade 56, Kolding.
Carl Knudsen, Falstersgade 15, Aarhus.
C. C. Knudsen, Herning.
Th. Hansen, Bredegade 18 2, Aalborg.
A. Elvig, Nørrehus, Frederikshavn.
Johs. Petersen, Ingerslev Plads 5 2, Aarhus.
Sten Vandborg, Aaboulevarden 7, Horsens.
A. Olesen, Nørrebro 61, Nykøbing M.

Fyn:
Carl Foverskov, Overgade 8, Odense.
N. Grumløse, Ørkildsgade 4 1, Svendborg.

Sjælland:
Holger Eriksen, Socialdemokraten, Næstved.
Johs. L. Hesselgreen, Nr. Boulevard 32, Nakskov.
Elna Brodthagen, Nobelstræde 7, Nykøbing F.
A. Hansen, Nakskov komm. Administrationskontor, Nakskov.

REVISORER.

Peder Nørgaard, Rud. Berghsgade 9, Str.
Willy Carlsen, Guldbergsgade 113, N.

Udgivet af Centralorganisationen. — Ansvarsh. Red. Jens Johansen, Gl. Kongevej 6, Kbhvn. B. — Jensen & Rønager, Dr. Tværg. 9, Kbhvn. K.

DANSK HANDELS- OG KONTORMEDHJÆLPER TIDENDE

ORGAN · FOR · CENTRALORGANISATIONEN · AF · DANSKE HANDELS- OG KONTORMEDHJÆLPERFORENINGER

No. 7 | 1. JULI 1922 | 22de AARGANG

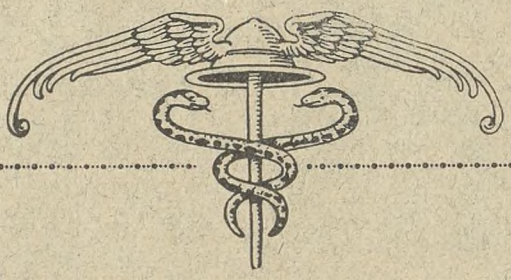

INDHOLD:

CENTRALORGANISATIONENS FREMTID
KONGRESSENS DAGSORDEN
MEDHJÆLPERKAAR I IND- OG UDLAND
HOVEDBESTYRELSESMØDER
DET TYSKE MEDHJÆLPERFORBUNDS 25 AARS JUBILÆUM
SKÅNDINAVIENS MEDHJÆLPERE HAAND I HAAND
DE SAMVIRKENDE FAGFORBUND
SOMMERSTÆVNER
LUKKELOVEN
DANSK PRINCIPALFORENING UDTRÆDER AF ARBEJDSGIVERFORENINGEN
KONGRESSEN
INDSAMLINGER
CONTO PRO DIVERSI
KONFLIKT I KRISTIANIA
HÆVET BLOKADE
LØBENDE KONFLIKTER
FRA CENTRALORGANISATIONEN

Bemærk Omslagets 2. Side!

MEDDELELSER

fra

HANDELS- OG KONTORMEDHJÆLPERFORENINGEN I KØBENHAVN

Feriehjemmet.

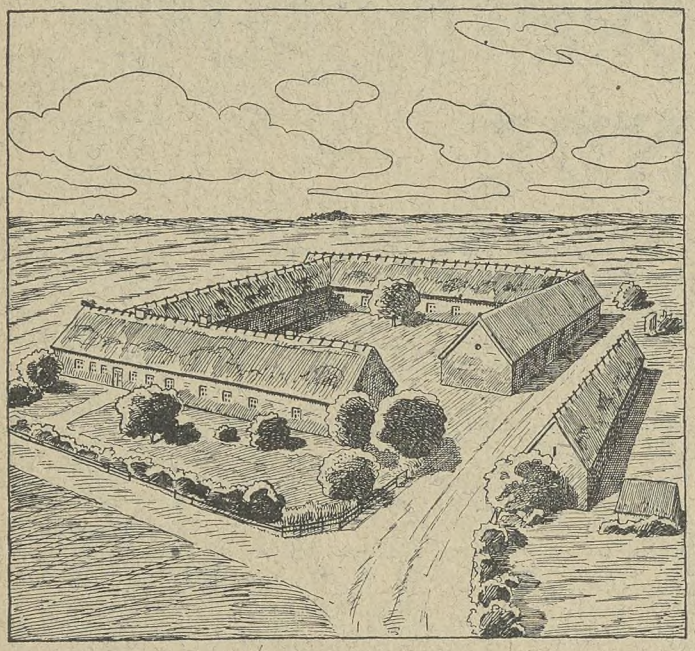

Som vi ventede er Feriehjemmet blevet en Sukces, idet vi kan melde fuldt optaget i Juli Maaned. Der er endnu nogle enkelte ledige Værelser i August og i Begyndelsen af September, hvorfor vi tilraader de Medlemmer, der ønsker at tilbringe Ferien paa deres eget Hjem, snarest at sætte sig i Forbindelse med Kontoret, Værnedamsvej 8, for at sikre sig Plads.

Prospekt tilsendes paa Forlangende.

Vort Jubilæum.

Storstilet Fest i Idrætshuset.

Tirsdag den 1. August Kl. 7 kalder Foreningen sine Medlemmer til en Fest, der forhaabentlig til sene Tider vil mindes som en storstilet Medhjælperfest. — Anledning til Festen er saadan, at den utvivlsomt vil samle samtlige københavnske organiserede Medhjælpere, thi her vil vi fejre vor Forenings 25-aarige Bestaaen. Vi vil her faa Lejlighed til fra denne sjældne Mærkepæl at kaste Blikket tilbage og dvæle ved de Begivenheder, der er sket i den forløbne Periode og derigennem samle Mod og hente Begejstring til det kommende Arbejde.

Festen vil faa en særlig Glans ved, at Centralorganisationen netop afholder sin ordinære Kongres heri Byen i de Dage, og vi vil da faa Lejlighed til at hilse paa og stifte Bekendtskab med saavel vore Kolleger fra Provinsen som med de særlig indbudte Gæster — indenlandske som udenlandske.

Kl. 7 begynder Festen og indledes med en Festtale af Forretningsfører Jens Johansen, hvorefter følger en særlig udsøgt Aftenunderholdning. — Derefter sluttes der af med Bal.

Adgangen er gratis for Medlemmerne, der efter den 20. Juli — mod Forevisning af Medlemsbog — kan afhente Billetter paa Foreningens Kontor, Værnedamsvej 8, Mezz. Baltegn købes i Salen mod Forevisning af Billetten.

— — —

Hele Idrætskomplekset — saavel indendørs som udendørs — staar til vor Raadighed den 1. August, og vi er overbevist om, at alle vore Medlemmer denne Aften vil samles derude og opleve en Fest, som sent vil glemmes.

Vel mødt i Idrætshuset den 1. August.

Festskrift.

I Anledning af vort 25-Aars Jubilæum har Forretningsudvalget vedtaget at udgive et Festskrift.

Skriftet bliver paa 48 Sider i stort Oktav-Format, trykt paa krideret Papir, forsynet med talrige Illustrationer og i det hele smukt og smagfuldt udstyret.

Vi anbefaler ethvert interesseret Medlem at sikre sig Festskriftet, der kan købes paa Kontoret à 50 Øre pr. Stk. Bestillinger modtages ogsaa af Inkassatorerne.

Festskriftet udkommer i Slutningen af Juli Maaned.

Vor Ferie.

Vi har fra vore norske Kolleger modtaget Meddelelse om, at Kristiania handelsfunktionærers ungdomslag har udgivet et Hefte med ovenstaaende Titel. Til dette Foretagende er det lykkedes at knytte nogle af Norges mest fremragende Forfattere saasom Nils Collet Vogt, Johan Falkberget, Kristen Gundelach, Øyvind Hogstad, Mikkjel Fönhus, Barbra Ring, Sigurd Hoel, Joh. H. Wiers-Jensen, Olaf Wist o. fl. a., ligesom det er gennemillustreret af de bedste Tegnere. Alt synes derfor at tyde paa, at Heftet vil byde et lødigt og interessant Indhold og som Følge heraf ogsaa vil kunne finde Interesse her i Danmark. Vi anbefaler vore Medlemmer at bestille Heftet, der er paa 36 Sider i Format som Dansk Handels- og Kontormedhjælper-Tidende og koster 1 Krone.

Bestillinger modtages paa Kontoret, Værnedamsvej Nr. 8.

Ekstraord. Afdelingsgeneralforsamlinger.

I Tilslutning til vor Meddelelse i forrige Nummer af D. H. K. M. T. skal vi oplyse, at der nu er fastsat Datoer for de enkelte Afdelingers Generalforsamlinger, og vi anmoder Medlemmerne om at møde talrigt op i de respektive Afdelinger, være med til Behandling af Kongresforslagene og vælge de Delegerede, der skal varetage vore Interesser paa Kongressen. Husk, at Kongressen er Organisationens højeste Myndighed, og den alene bestemmer de Retningslinier, der skal følges i de kommende tre Aar. Det maa derfor være ethvert Medlems Pligt at komme til Stede ved disse Generalforsamlinger, der afholdes saaledes:

Afdeling	Dato	Sted
Bog- & Papir Afd.	Tirsdag 11/7	Kontoret, Værnedamsv. 8
Central »	Tirsdag 11/7	»Flora«, Haveselskabets Vej 3 (lange Værelse)
Cigar- & Tobak »	Onsdag 12/7	Kontoret, Værnedamsv. 8
El.- & Bel. »	Fredag 14/7	» » »
Forsikring »	Torsdag 13/7	» » »
Isenkram »	Torsdag 6/7	»Flora« (lille Sal) Haveselskabets Vej 3
Kolonial »	Tirsdag 11/7	» » »
Kontor »	Mandag 10/7	» » »
Manufaktur »	Onsdag 12/7	» » »
Sæbe- & Parf. »	Fredag 14/7	» » »

Samtlige Generalforsamlinger begynder Kl. 8 præcis, og Dagsordene er:

1) Behandling af Dagsordenen til Centralorganisationens Kongres.
2) Valg af Delegerede.

Bog- og Papirmedhjælperafdelingen har desuden:

3) Valg af Formand.
4) Valg af et Medlem til Bestyrelsen.

Ordinær kvartaarlig Generalforsamling i Arbejdsløshedskassen.

afholdes Tirsdag den 18. Juli Kl. 8 med følgende Dagsorden:

1) Beretning og Regnskab for April Kvartal 1922.
2) Eventuelt.

Kun gyldig Medlemsbog giver Adgang.

Forretningsudvalget.

De sparer 25 Øre

i Opkrævningsgebyr ved selv at indbetale Kontingentet paa Kontoret.

Naar De skifter Plads,

maa dette omgaaende meddeles Kontoret, for at vi vedblivende kan holde det oprettede Firmakartothek à jour.

De Medlemmer, der endnu ikke har meddelt os, hvor de er ansat, maa omgaaende gøre det.

Rabatbilletter

til **Tivoli** og **Zoologisk Have**

faas paa Kontoret, Værnedamsvej 8, Mezz.

Adresse-Fortegnelse.

Centralorganisationens Hovedkontor: København B., Gl. Kongevej 63. Kontortid 9—5. Lørdag 9—2.

Telefoner: 8143 og 12143. Statstelefon 413. Telegr.-Adr.: Medhjælperstand. Girokonto 843.

Forretningsfører Jens Johansen. Privat: Flensborggade 401, B. Telefon Vester 4171.
Hovedkasserer: Julius Hansen. Privat: Vigerslev Torvevej 24, Valby. Telefon Valby 499.
Sekretærer: Harald Heie, Vigerslev Allé 130, Valby. Tlf. Valby 1105 x. Henry Fetterlein. Privat: St. Jorgens Allé 103, B.

D. H. K. M. T. Redaktør: Jens Johansen, København B., Gl. Kongevej 63. Telefoner 8143 og 12143.
Ekspedition: Hovedkontoret, København B., Gl. Kongevej 63. Telefoner 8143 og 12143.

AGITATIONSUDVALGENE: København: Viggo Pedersen, Værnedamsvej 8, V. Telef. 13336.
Fyn: Carl Foverskov, Overgade 8, Odense. Telef. 2012.
Nørrejylland: Gustav Pedersen, Norregade 53, Aarhus. Telef. 3866.
Sjælland: Harald Pedersen, Arb. Fællesorg., Helsingør. Telef. 375.
Sønderjylland: Georg Hintze, Torvet, Haderslev.

AABENRAA.
Formand: Niels Jørgensen, Nygade 54.
Kasserer: Nis Jørgensen, Slotsgade 42.

AALBORG-NØRRESUNDBY.
Formand: Svend Rosendal, Adelgade 12. Telefon 3875.
Kasserer: Samme.
Central: Formand: Peter Andersen, Forbrugs- og Spareforeningen, Søndergade.
Kolonial: Formand: Chr. Jørgensen, Østerbro 581.
Kontor: Formand: Th. Hansen, Bredegade 182. Telef. 3336.
Manufaktur: Formand: L. Mortensen, Dannebrogsgade 16.

AARHUS
Formand: Gustav Pedersen, Norregade 53. Telf. 3866.
Kasserer: Samme.
Central: Formand: M. Kornmaaler, Dr. Margrethesvej 23.
Isenkram: Formand: Tage Gothenborg, Kolonien »Skovvangen«, Skovvangsvej.
Kolonial: Formand: Søren Andersen, Spanien 11.
Kommunale Kontormedhjælpere: Formand: Vilh. Jacobsen, Marselisborg Allé 18.
Kontor: Formand: Gustav Pedersen, Nørregade 53.
Manufaktur: Formand: Frk. Anna Rasmussen, Bylowsgade 38.

AARS-AALESTRUP.
Formand: Jørgen Jørgensen, Hotel »Aalestrup«.
Kasserer: Samme.

ASSENS.
Formand: L. Andersen, Pensionatet, Korsgade 14.
Kasserer: L. J. Christiansen, Fru Casses Pensionat.

BOGENSE.
Formand: Søren Agermose, Bogense.
Kasserer: A. V. Petersen, Torvet 27.

BORNHOLM.
Formand: Robert Petersen, Havnebakken 5, Rønne.
Kasserer: P. Mikkelsen, St. Torvegade 97, Rønne.

BRANDE.
Formand: M. Husum.
Kasserer: Jens Nørskov, Brande Brugsforening.

BRØNDERSLEV.
Formand: Buch Nielsen, Torvegade 31 Træffes 1—2
Kasserer: N. Bjerregaard Gravensgade.

EBELTOFT.
Formand: Niels Brandenburg, Læderfabriken.
Kasserer: Samme.

ESBJERG.
Formand: Lauritz Godsted, Skolegade 12. Telef. 1120.
Kasserer: Samme.

FAABORG.
Formand: Svend Overgaard, »Monopol«.
Kasserer: Frk. Ramsbo, Østergade 30.

FREDENSBORG.
Formand: Vilh. Arlsted, Købm. Liebst.
Kasserer: Samme.

FREDERICIA.
Formand: Peter H. Hansen, Prinsessegade 261.
Kasserer: Hugo Rømhild, Sdr. Voldgade 91.

FREDERIKSHAVN.
Formand: J. C. G. Kassow, Søndergade 43.
Kasserer: Anker Mellerup, Søgade 8.

FREDERIKSSUND.
Formand: Knud H. B. Olsen, Isenkr. Rode.
Kasserer: Samme.

FREDERIKSVÆRK.
Formand: P. Norby Nielsen, Nørregade.
Kasserer: L. Kraiberg, Nørregade.

GRENAA.
Formand: O. Rasmussen, Momme & Secher.
Kasserer: M. I. Nielsen, Vestervej 1.

GRINDSTED.
Formand: Martin H. Staugaard, Magasin du Nord.
Kasserer: Einar Boysen, Steffen Lunding.

HADERSLEV.
Formand: Andr. Freund, Kasernen 18.
Kasserer: Samme.

HADSUND.
Formand: N. H. Sørensen, Ludvig Faber.
Kasserer: Laura Larsen, Manufakturhandler L. Faber.

HAMMEL.
Formand: P. Jespersen, Slagteriet.
Kasserer: Harriet Riebeling, Dansk Textil Udsalg.

HASLEV.
Formand: Oscar Wittrup, Brugsforeningen.
Kasserer: A. Lauritzen, A/S Carl I. Ulrick & Søn.

HELSINGE.
Formand: A. Stendrup, Ferd. Larsen.
Kasserer: P. St. Anker Grøn, Købm. Bernh. Olsen.

HELSINGØR.
Formand: Harald Pedersen, Arbejdernes Fællesorg. Tlf. 375.
Kasserer: P. Jensen, Fællesforretningen.

HERNING.
Formand: P. Sau, I. P. Bangsgaard.
Kasserer: Kirstine Therkelsen, Smedegade 171.

HILLERØD.
Formand: Søren Bruun, Hansensvej 61.
Kasserer: Axel Petersen, Østergade 6.

HJØRRING.
Formand: H. Hein, Nørreallé 5.
Kasserer: P. Vuust, »Varna«, Østre Allé. Tr. Tirsdag Aft. 6½—7½.

HOBRO.
Formand: Erik Jørgensen, „Fritzehus", Jernbanegade.
Kasserer: Oscar Nielsen, Vestergade 16.

HOLBÆK.
Formand: Max Schleimann, Frk. Christensens Pensionat.
Kasserer: D. K. J. Amelung, Frk. Christensens Pensionat.

HOLSTEBRO.
Formand: K. Mosel, R. Færch.
Kasserer: Samme.

HOLSTED.
Formand: Harboe Jensen, Politikontoret.
Kasserer: Samme.

HORSENS.
Formand: Viktor Jensen, Ny Havnegade 57. Telef. 1152.
Kasserer: Chr. Bjørslev, Fredensgade 2. Telef. 1436.

KALLUNDBORG.
Formand: H. P. Teglgaard Nielsen, Brugsforen. »Bjerget«.
Kasserer: Emil Nielsen, Isenkræmmer P. Jensen.

KOLDING.
Formand: Vilh. Christensen, Jernbanegade 48. Telf. 842.
Kasserer: Frk. Olufa Weimar Olesen, ibd.

KORSØR.
Formand: Carl E. Christensen, Magasin du Nord.
Kasserer: Ellen Sørensen, Badstuevej 61.

KØBENHAVN.
Formand: Viggo Pedersen, Værnedamsvej 8, Mezz. Telef. 13336.
Kontortid 11—3 og 6—8 (Lørdag lukkes dog Kl. 2).
Bog- og Papirmedhj.-Afd.: Formand: O. Juul Rendil, Struensegade 493, N. Tr. paa Kontoret: Tirsdag 8—9.
Central-Afd.: Formand: Hj. Larsen, Thorsgades Forlængelse 1092, L. Telef. Taga 1697 x. Tr. paa Kontoret: Torsdag 8—9.
Cigar- og Tobaksmedhj.-Afd.: Formand: C. G. Christoffersen, Esbern Snaresgade 11, Tr. paa Kontoret: Onsdag 8—9.
Elektr. og Belysningsmedhj. Afd.: Formand: A. K. Andersen, Østerbrogade 122, St. tv., Ø. Tr. paa Kontoret: Fredag 8—9.
Forsikringsmedhj.-Afd.: Formand: Jens Nielsen, Brobergsg. 9, 4 C. Tr. paa Kontoret: Torsdag 8—9.
Isenkrammedhj.-Afd.: Formand: Chr. Skjolding, Sønderg. 21, St. B. Telef. Vester 2336 v. Tr. paa Kontoret: Tirsdag 8—9.
Kolonialmedhj.-Afd.: Formand: Sigfr. West, Borgmester Christiansens Boulevard 6, V. Tr. paa Kontoret: Onsdag 8—9.
Kontormedhj.-Afd.: Formand: Viggo Pedersen, Værnedamsvej 8, Mezz., V. Telef. 13336. Tr. paa Kontoret: Mandag 8—9.
Manufakturmedhj.-Afd.: Formand: Hans Christensen, St. Annagade 381, C. Tr. paa Kontoret: Mandag 8—9.
Sæbe- og Parfumerimedhj.-Afd.: Formand: Karen Rasmussen, Aggersborggade 14, Tr. paa Kontoret: Fredag 8—9.

KØGE.
Formand: Frank Jørgensen, Brogade 19.
Kasserer: Frk. E. Kreutziger, Køge Værft.

LANGELAND.
Formand: Carlo Mejlsgaard, Kæmnerkontoret.
Kasserer: Samme.

LOGSTØR.
Formand: Knud Nygaard, Aistrups Sønner.
Kasserer: Brahe Hansen, Andelsslagteriet.

MARIAGER.
Formand: G. R. Christensen, Ths. Jensen.
Kasserer: H. C. Gregersen, Banken.

MARIBO.
Formand: **S. G. Sandstrøm**, Refshalevej 19
Kasserer: Chr. **Ringsing**, Skelstrup pr. Maribo.

MIDDELFART.
Formand: Jens P. Laustsen, Sindssygehospitalet.
Kasserer: Carl Offersen, Odensevej 48.

NAKSKOV.
Formand: A. Hansen, Nakskov komm. Administrationskontor. Telef. 194 (Privat Telef. 773).
Kasserer: J. L. Hesselgreen, Skovgaardsvej 6

NIBE.
Formand: Karl Hansen, Knud Nielsen.
Kasserer: Rye Madsen, Poul Kragh.

NORDBANE-AFDELINGEN (Lyngby, Holte, Birkerød og Gentofte).
Formand: K. Lisberg Petersen, Hovedgaden 44, Lyngby.
Kasserer: Samme.

NYBORG.
Formand: S. Jensen, Drewsen & Nellemann.
Kasserer: Chr. Hameister, Christianslundsgade.

NYKØBING F.
Formand: J. C. Irlund, Markedsgade 18. Telef. 770.
Kasserer: Agnes Pedersen, Strandvej 5.

NYKØBING M.
Formand: And. Olsen, Nørrebro 61.
Kasserer: M. Sørensen, Brugsforeningen.

NYKØBING S.
Formand: Jens Thomsen Jensen, Brugsforeningen.
Kasserer: Karen Henriksen, Kommunekontoret.

NYSTED.
Formand: C. R. E. B. Petersen, E. Ross-Svenningsen.
Kasserer: Samme.

NÆSTVED.
Formand: Joh. L. Thomsen, Offer Andersen.
Kasserer: Alf. Klug, Farimagsvej 67.

ODDER.
Formand: Jens A. Iversen, Købmd. P. Lunds Eftf.
Kasserer: P. Kryhlmand, Hj. Andersen, Torvet.

ODENSE.
Formand: Carl Foverskov, Overgade 8¹ Tlf. 2012.
Kasserer: Samme.
Central-Afd: Formand: Aage Seebach, Oluf Bagersgade 44.
Kolonial-Afd.: Formand: Anthon Nielsen, Engelsoftsgade 0
Kontor-Afd.: Formand: Ejnar Hansen, Klaregade 33 1.
Manufaktur-Afd.: Formand: Chr. Nielsen, V. Stationsvej 16 a 1.

PRÆSTØ.
Formand: Geert Jensen, Hans Olsens Eftf.
Kasserer: Samme.

RANDERS.
Formand: Johs. Jensen, H. K. M. F., Fabriksstr. 10. Tlf. 2045.
Kasserer: Samme.

RIBE.
Formand: Th. Jepsen, Lindegaarden.
Kasserer: Esther Thomsen, Grønnegade 434.

RINGKØBING.
Formand: Carl Langhoff, Kirkevej.
Kasserer: Fr. Kristensen, Ringkøbing Amts Avis.

RINGSTED.
Formand: Frk. Estrid Læssøe, „Alliance".
Kasserer: Henning Hahnemann, St. Hansgade 20.

ROSKILDE.
Formand: V. Buch Nielsen, Kamstrupvej 8.
Kasserer: Ewald Mathiasen, Gl. Landevej 3, 1. Sal.

RØDBY.
Formand: Emilius Hansen, Købmand A. G. Larsen.
Kasserer: Karl Winther Harlow, Frantz Larsen.

SAKSKØBING.
Formand: A. Danielsen, Sakskøbing.
Kasserer: Anna Alexandersen, Nystedvej.

SAMSØ.
Formand: Aage Christensen, Anton Nielsen, Tranebjerg.
Kasserer: H. Larsen, Købmand Jacobsen, Koldby.

SILKEBORG.
Formand: Alfr. Jacobsen, Nationalforeningens Sanatorium.
Kasserer: Peter Thomsen, Læssøgade 9.

SKANDERBORG.
Formand: E. Sørensen, Skanderborg Brugsforening.
Kasserer: Samme.

SKELSKØR.
Formand: Aage Nielsen, Vestergade 15.
Kasserer: Peder Damgaard, Algade 11.

SKERN-TARM.
Formand: L. Krusborg, Skern.
Kasserer: Samme.

SKIVE.
Formand: Axel V. R. Fischer, A/S I. D. Koopmann. Privat Telef. 619.
Kasserer: Alb. Ringmacher, Adelgade.

SLAGELSE.
Formand: George Nielsen, St. Mikkelsgade 16 3.
Kasserer: P. Jensen, Nansensgade 2.

SORØ.
Formand: Th. Jacobsen, Kontantforretningen.
Kasserer: Samme.

STEGE.
Formand: Peder Ryberg, »Delta«.
Kasserer: E. Wetterberg, Torvet.

STOREHEDINGE.
Formand: G. A. Jørgensen, Chr. Richter.
Kasserer: J. Torm, Chr. Richter.

STRUER.
Formand: Axel Larsen, Slagteriet.
Kasserer: Fr. V. Rasmussen, Slagteriet. Post Box 16.

SVENDBORG.
Formand: R. Petersen, Høje Bøgevej 36.
Kasserer: E. Smith, Dronningholmsvej 49.

SØNDERBORG.
Formand: og Kasserer: Villy Christensen, Augustenborg Landevej 67.

THISTED.
Formand: Lauritz Jensen, Storegade 24.
Kasserer: D. Christiansen, Strandgade 1.

TORRING.
Formand: Sigvald Petersen, J. Hauge.
Kasserer: Børge Knudsen, I. V. Juul.

VARDE.
Formand: Kristian Hansen, Dansk Æg Export.
Kasserer: Lauge Haldborg, Hotel »Phønix«.

VEJEN.
Formand: Frederik Vilh. Balle, Box 10.
Kasserer: Marius Skøtt, Nørregade 6.

VEJLE.
Formand: Aage Jepsen, Bleggaardsgade 22. Telef. 1203.
Kasserer: A. Hamborg, Vejle. Telef. 1419.

VIBORG.
Formand: H. Barlyng, Mathiasgade 90. Telf. 1000.
Kasserer: Helmer Olsen, Fredensgade 42. Telf. 1001.

VINDERUP.
Formand: H. Gade, O. Steffensen.
Kasserer: Vilh. Antonsen, P. Mikkelsen.

VORDINGBORG.
Formand: Edv. Andersen, Valdemarsgade 40.
Kasserer: Samme.

ØSTVENDSYSSEL (Dronninglund, Dybvad m. fl. Byer).
Formand: Vald. Jensen, Rødbro Schytte, Dybvad.
Kasserer: Vilh Feder, Crome & Goldschmidt, Asaa

HOVEDBESTYRELSEN.

Forretningsfører, Borgerrepræsentant **Jens Johansen**, Gl. Kongevej 6 3, B.
Hovedkasserer **Julius Hansen** (Viceforretningsfører), Gl. Kongevej 6 3 B.
Kontormedhjælper **Viggo Pedersen**, Værnedamsvej 8, Mezz., V.
Borgerrepræsentant, Fuldmægtig **Peter Wraae**, Sundholmsvej 53, S.
Isenkrammedhjælper **Chr. Skjolding**, Søndergade 21, St., B.
Fuldmægtig **A. Andreasen**, Torvet 1, Hjørring.
Kontormedhjælper **Henry Fetterlein**, Gl. Kongevej 6 3, B.
Bankassistent **Gustav Pedersen**, Nørregade 53, Aarhus.
Forretningsfører **Svend Rosendal**, Adelgade 12, Aalborg.
Kommuneassistent **Victor Jensen**, Ny Havnegade 57, Horsens.
Afdelingschef **Peder Nørgaard**, Rud. Berghsgade 9, Str.
Repræsentant **Georg Hintze**, Torvet, Haderslev.
Kontormedhjælper **Axel Jensen**, Spanien 9, Aarhus.
Forretningsbestyrer **C. Drostrup**, Nørregade 5, Vejle.
Bogholder **Harald Pedersen**, Arb. Fællesorganisation, Helsingør.

REPRÆSENTANTSKABET.

København:
Kr. Kristensen, Værnedamsvej 8, Mezz., V.
Jørgen Alexandersen, Tycho Brahes Allé 31 2, S.
Hj. Larsen, Thorsgades Forlængelse 109, L.
V. Staunsager, Solsikkevej, Brønshøj.
Ingeborg Engfeldt, Holsteinsgade 8 3, Ø.
S. Schaumborg Madsen, Blaagaardsgade 11, N.

Jylland:
N. C. Nielsen, Frederiksgade 56, Kolding.
Carl Knudsen, Falstersgade 15, Aarhus.
C. C. Knudsen, Herning.
Th. Hansen, Bredegade 18 2, Aalborg.
A. Elvig, Nørrehus, Frederikshavn.
Johs. Petersen, Ingerslev Plads 5 2, Aarhus.
Sten Vandborg, Aaboulevarden 7, Horsens.
A. Olesen, Nørrebro 61, Nykøbing M.

Fyn:
Carl Foverskov, Overgade 8, Odense.
N. Grumløse, Ørkildsgade 4 1, Svendborg.

Sjælland:
Johs. L. Hesselgreen, Skovgaardsvej 6.
Elna Brodthagen, Nobelstræde 7, Nykøbing F.
A. Hansen, Nakskov komm. Administrationskontor, Nakskov.

REVISORER.

Peder Nørgaard, Rud. Berghsgade 9, Str.
Willy Carlsen, Guldbergsgade 113, N.

Kl[illegible] f. Centralorganisationen. — Ansvarsh. Red. **Jens Johansen**, Gl. Kongevej 6, Kbhvn. B. — **Jensen & Rønager**, Dr. Tværg. 9, Kbhvn. K.

DANSK HANDELS- OG KONTORMEDHJÆLPER TIDENDE

ORGAN · FOR · CENTRALORGANISATIONEN · AF · DANSKE HANDELS- OG KONTORMEDHJÆLPERFORENINGER

No. 8 | 1. AUGUST 1922 | 22de AARGANG

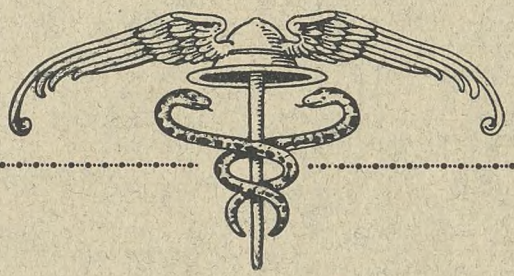

INDHOLD:

VELKOMMEN
HANDELS- OG KONTORMEDHJÆLPERFORENINGEN I KØBENHAVN
1897 — 1. AUGUST — 1922
TILBAGEBLIK VED JUBILÆET
GOD LÆSNING
FØR KONGRESSEN
UKRUDT
BORSHØJGAARDS INDVIELSE
KONGRESNOTITSER
DEN DIREKTE AFDELING OG KONGRESSEN
DEN LOVMÆSSIGE 6-LUKNING
FRA VOR CENTRALLEDELSE
DEN EKSTRAORDINÆRE ARBEJDSLØSHEDS-UNDERSTØTTELSE
STÆVNET I VEJLE
DET FYNSKE MEDHJÆLPERSTÆVNE
UDVANDRINGSFORHOLD
CONTO PRO DIVERSI
LØBENDE KONFLIKTER
AFDELINGSMEDDELELSER

Bemærk Omslagets 2. Side!

MEDDELELSER

fra

HANDELS- OG KONTORMEDHJÆLPERFORENINGEN I KØBENHAVN

Jubilæumsfesten i Idrætshuset Tirsdag den 1. August Kl. 7 pr.

Som meddelt i sidste Nummer fejres Foreningens 25 Aars Jubilæum ved en stor Fest i Idrætshuset, hvortil Programmet nu er fastsat saaledes:

1. Medhjælper-Marschen.
2. Prolog, forfattet af A. C. Meyer (Prologen fremsiges af Forfatteren).
3. **Festtale** af Forretningsfører, Borgerrepræsentant **Jens Johansen.**
4. Underholdning af:
   »Dietzmann-Trioen« — Brigitte og Rudolff Dietzmann med deres 8-aarige Datter Ruth Dietzmann — Violonceller.
   Kgl. Skuespiller Hr. Berthel Krause — Deklamationer og humoristiske Foredrag etc..
   Den danske Operasangerinde Fru Rosa Hjorth-Sell.

Efter Aftenunderholdningen afholdes stort Bal til Kl. 1, hvortil Balmusiken leveres af et 20 Mands Orkester under Ledelse af den kendte og populære Dirigent i Livgarden, Hr. Vald. Nielsen.

Hvert Medlem faar mod Forevisning af Medlemsbogen gratis udleveret 2 Billetter paa Kontoret, Værnedamsvej Nr. 8.

Baltegn à 2 Kr. løses i Salen mod Forevisning af Billetten.

Vi forventer, at samtlige vore Medlemmer ved denne sjældne Lejlighed møder op og deltager i vor Jubilæumsfest.

Borshøjgaard.

Feriehjemmets Sukces fortsættes. De Pensionærer, der hidtil har boet paa Hjemmet, har alle udtalt deres fulde Tilfredshed med Opholdet og Betjeningen paa Gaarden, og de, der har været i Stand til det, har forlænget deres Ophold.

Der er kun nogle enkelte Værelser ledige i Resten af Sæsonen, hvorfor vi tilraader Medlemmerne snarest at sætte sig i Forbindelse med Kontoret, Værnedamsvej Nr. 8, for at sikre sig Plads.

Prospekt tilsendes paa Forlangende.

Iøvrigt henviser vi til Dagbladenes Omtale af Hjemmet.

Festskriftet.

Som meddelt i sidste Nummer er det besluttet at udgive et Festskrift i Anledning af Foreningens 25 Aars Jubilæum.

Festskriftet foreligger nu færdigt og fremtræder i smagfuld Udstyrelse med livlig Tekst og mange smukke Illustrationer.

Vi anbefaler ethvert Medlem at sikre sig Festskriftet, der kan købes paa Kontoret, eller bestilles hos Inkassatorerne.

Udflugt til Kullen.

Som det vil være Medlemmerne bekendt, arrangerede Diskussionsklubben sidste Aar en Udflugt til Kullen, der vandt overmaade stor Tilslutning. Opmuntret heraf agter Bestyrelsen i Aar at arrangere en lignende Tur, der finder Sted **Søndag den 20. August.** Billetprisen er denne Gang sat til 6 Kroner, og vi forventer, at Turen ogsaa i Aar bliver en Sukces. Indtegningen finder Sted paa Foreningens Kontor, Værnedamsvej Nr. 8, Mezz., og hos Kasserer Grothen, Guldbergsgade Nr. 94, Stuen. Da der sidste Aar var overtegnet langt i Forvejen, bedes man sikre sig Billet i Tide.

Afgang finder Sted fra Havnegade Kl. 7 Morgen, Ankomst til Mølle Kl. 11 Formiddag og Afgang fra Mølle Kl. 7 Aften, Ankomst til København Kl. 11 Aften.

Musikkorps medfølger om Bord.

Førieheftet.

Vi bringer det i sidste Nummer omtalte Feriehefte, der er udgivet af norske Kolleger, i Erindring.

Heftet, der indeholder Tekstbidrag af en Række kendte Forfattere og er gennemillustreret af de bedste Tegnere, koster 1 Kr. og kan købes paa Foreningens Kontor, Værnedamsvej 8.

De sparer 25 Øre

i Opkrævningsgebyr ved selv at indbetale Kontingentet paa Kontoret.

Flytning bedes straks anmeldt til Kontoret.

Opgiv Medlemsnummer og Afdeling ved alle Henvendelser til Foreningen.

Betal Kontingentet ved første Opkrævning.

Læg Pengene af, dersom De selv sjældent træffes hjemme.

Naar De skifter Plads,

maa dette omgaaende meddeles Kontoret, for at vi vedblivende kan holde det oprettede Firmakartothek à jour.

De Medlemmer, der endnu ikke har meddelt os, hvor de er ansat, maa omgaaende gøre det.

Rabatbilletter

til **Tivoli** og **Zoologisk Have**
faas paa Kontoret, Værnedamsvej 8, Mezz.

Jeg indmelder mig herved fra / 192 at regne i *Centralorganisationen af danske Handels- og Kontormedhjælperforeninger og Handels- og Kontormedhjælpernes Arbejdsløshedskasse i Danmark* gennem

..... *Afdeling.*

Fulde Navn: .....

Adresse: .....

Ansat hos: .....

Opholdskommune: .....

Branche: ..... *Stilling:* .....

Født / $\frac{18}{19}$. **Hvis Lærling, da udlært den** / 192

Almindelig Underskrift: .....

Indmeldt ved Medlem Nr. .....

Jeg indmelder mig herved fra / 192 at regne i *Centralorganisationen af danske Handels- og Kontormedhjælperforeninger og Handels- og Kontormedhjælpernes Arbejdsløshedskasse i Danmark* gennem

..... *Afdeling.*

Fulde Navn: .....

Adresse: .....

Ansat hos: .....

Opholdskommune: .....

Branche: ..... *Stilling* .....

Født / $\frac{18}{19}$. **Hvis Lærling, da udlært den** / 192

Almindelig Underskrift: .....

Indmeldt ved Medlem Nr. .....

Adresse-Fortegnelse.

Centralorganisationens Hovedkontor: København B., Gl. Kongevej 63. Kontortid 9—5. Lørdag 9—2.

Telefoner: 8143 og 12143. Statstelefon 413. Telegr.-Adr.: Medhjælperstand. Girokonto 843.

Forretningsfører Jens Johansen. Privat: Flensborggade 401, B. Telefon Vester 4171.
Hovedkasserer: Julius Hansen. Privat: Vigerslev Torvevej 24, Valby. Telefon Valby 499.
Sekretærer: Harald Heie, Vigerslev Allé 130, Valby. Tlf. Valby 1105 x. Henry Fetterlein. Privat: St. Jørgens Allé 103, B.

D. H. K. M. T. Redaktør: Jens Johansen, København B., Gl. Kongevej 63, Telefoner 8143 og 12143.
Ekspedition: Hovedkontoret, København B., Gl. Kongevej 63. Telefoner 8143 og 12143.

AGITATIONSUDVALGENE: København: Viggo Pedersen, Værnedamsvej 8, V. Telef. 13336.
Fyn: Carl Foverskov, Overgade 8, Odense. Telef. 2012.
Nørrejylland: Gustav Pedersen, Nørregade 53, Aarhus. Telef. 3866.
Sjælland: Harald Pedersen, Arb. Fællesorg., Helsingør. Telef. 375.
Sønderjylland: Georg Hintze, Torvet, Haderslev.

AABENRAA.
Formand: Niels Jørgensen, Nygade 54.
Kasserer: Hugo Hansen, Lorens Hansen, Storegade.

AALBORG-NØRRESUNDBY.
Formand: Svend Rosendal, Adelgade 12. Telefon 3375.
Kasserer: Samme.
Central: Formand: Peter Andersen, Forbrugs- og Spareforeningen, Søndergade.
Kolonial: Formand: Chr. Jørgensen, Østerbro 581.
Kontor: Formand: Th. Hansen, Bredegade 182. Telef. 3336.
Manufaktur: Formand: Niels Halskov, Algade 313.

AARHUS.
Formand: Gustav Pedersen, Nørregade 53. Telf. 3866.
Kasserer: Samme.
Central: Formand: M. Kornmaaler, Dr. Margrethesvej 23.
Isenkram: Formand: Tage Gothenborg, Kolonien »Skovvangen«. Skovvangsvej.
Kolonial: Formand: Søren Andersen, Spanien 11.
Kommunale Kontormedhjælpere: Formand: Vilh. Jacobsen, Marselisborg Allé 18.
Kontor: Formand: Gustav Pedersen, Nørregade 53.
Manufaktur: Formand: Frk. Anna Rasmussen, Bylowsgade 38.

AARS-AALESTRUP.
Formand: Jørgen Jørgensen, Hotel »Aalestrup«.
Kasserer: Samme.

ASSENS.
Formand: L. Andersen, Pensionatet, Korsgade 14.
Kasserer: L. J. Christiansen, Fru Casses Pensionat.

BOGENSE.
Formand: Søren Agermose, Bogense.
Kasserer: A. V. Petersen, Torvet 27.

BORNHOLM.
Formand: Robert Petersen, Havnebakken 5, Rønne.
Kasserer: P. Mikkelsen, Havnegade 3, Rønne.

BRANDE.
Formand: M. Husum.
Kasserer: Jens Nørskov, Brande Brugsforening.

BRØNDERSLEV.
Formand: Buch Nielsen, Torvegade 31 Træffes 1—2
Kasserer: N. Bjerregaard Gravensgade.

EBELTOFT.
Formand: Niels Brandenburg, Læderfabriken.
Kasserer: Samme.

ESBJERG.
Formand: Lauritz Godsted, Skolegade 12. Telef. 1120.
Kasserer: Samme.

FAABORG.
Formand: Svend Overgaard, »Monopol«.
Kasserer: Frk. Ramsbo, Østergade 30.

FREDENSBORG.
Formand: Vilh. Arlsted, Købm. Liebst.
Kasserer: Samme.

FREDERICIA.
Formand: Peter H. Hansen, Prinsessegade 261.
Kasserer: Hugo Rømhild, Sdr. Voldgade 91.

FREDERIKSHAVN.
Formand: J. C. G. Kassou, Søndergade 43.
Kasserer: Anker Mellerup, Søgade 8.

FREDERIKSSUND.
Formand: Knud H. B. Olsen, Isenkr. Rode.
Kasserer: Samme.

FREDERIKSVÆRK.
Formand: P. Norby Nielsen, Nørregade.
Kasserer: L. Kraiberg, Nørregade.

GRENAA.
Formand: O. Rasmussen, Momme & Secher.
Kasserer: M. I. Nielsen, Vestervej 1.

GRINDSTED.
Formand: Sv. A. Schmidt, Isenkr. K. Præstgaard.
Kasserer: Einar Boysen, Steffen Lunding.

HADERSLEV.
Formand: Andr. Freund, Kasernen 18.
Kasserer: Samme.

HADSUND.
Formand: N. H. Sørensen, Ludvig Faber.
Kasserer: Laura Larsen, Manufakturhandler L. Faber.

HAMMEL.
Formand: P. Jespersen, Slagteriet.
Kasserer: Harriet Riebeling, Dansk Textil Udsalg.

HASLEV.
Formand: Oscar Wittrup, Brugsforeningen.
Kasserer: A. Lauritzen, A/S Carl I. Ulrick & Søn.

HELSINGE.
Formand: A. Stendrup, Ferd. Larsen.
Kasserer: P. St. Anker Grøn, Købm. Bernh. Olsen.

HELSINGØR.
Formand: Harald Pedersen, Arbejdernes Fællesorg. Tlf. 375.
Kasserer: P. Jensen, Fællesforretningen.

HERNING.
Formand: E. Nielsen, Herning Spiralsenge og Madratsfabrik.
Kasserer: Kirstine Therkelsen, Smedegade 171.

HILLERØD.
Formand: Søren Bruun, Hansensvej 61.
Kasserer: Axel Petersen, Østergade 6.

HJØRRING.
Formand: H. Hein, Nørreallé 5.
Kasserer: P. Vuust, »Varna«, Østre Allé. Tr. Tirsdag Aft. 6½—7½.

HOBRO.
Formand: Oscar Nielsen, Vestergade 16.
Kasserer: Samme.

HOLBÆK.
Formand: Max Schleimann, Frk. Christensens Pensionat.
Kasserer: D. K. J. Amelung, Frk. Christensens Pensionat.

HOLSTEBRO.
Formand: K. Mosel, R. Færch.
Kasserer: Samme.

HOLSTED.
Formand: Harboe Jensen, Politikontoret.
Kasserer: Samme.

HORSENS.
Formand: Viktor Jensen, Ny Havnegade 57. Telef. 1152.
Kasserer: Chr. Bjørslev, Fredensgade 2. Telef. 1436.

KALLUNDBORG.
Formand: H. P. Teglgaard Nielsen, Brugsforen. »Bjerget«.
Kasserer: Emil Nielsen, Isenkræmmer P. Jensen.

KOLDING.
Formand: Vilh. Christensen, Jernbanegade 48. Telf. 842.
Kasserer: Frk. Olufa Weimar Olesen, ibd.

KORSØR.
Formand: Carl E. Christensen, Magasin du Nord.
Kasserer: Ellen Sørensen, Badstuevej 61.

KØBENHAVN.
Formand: Viggo Pedersen, Værnedamsvej 8, Mezz. Telef. 13336. Kontortid 11—3 og 6—8 (Lørdag lukkes dog Kl. 2).
Bog- og Papirmedhj.-Afd.: Formand: O. Juul Rendil, Struensegade 493, N. Tr. paa Kontoret: Tirsdag 8—9.
Central-Afd.: Formand: Hj. Larsen, Thorsgades Forlængelse 1092, L. Telef. Taga 1697 x. Tr. paa Kontoret: Torsdag 8—9.
Cigar- og Tobaksmedhj.-Afd.: Formand: C. G. Christoffersen, Esbern Snaresgade 11. Tr. paa Kontoret: Onsdag 8—9.
Elektr. og Belysningsmedhj. Afd.: Formand: A. K. Andersen, Østerbrogade 122, St. tv., Ø. Tr. paa Kontoret: Fredag 8—9.
Forsikringsmedhj.-Afd.: Formand: Jens Nielsen, Brobergsg. 9, 4 C. Tr. paa Kontoret: Torsdag 8—9.
Isenkrammedhj.-Afd.: Formand: Chr. Skjelding, Sønderg. 21, St. B. Telef. Vester 2336 v. Tr. paa Kontoret: Tirsdag 8—9.
Kolonialmedhj.-Afd.: Formand: Sigfr. West, Borgmester Christiansens Boulevard 6, V. Tr. paa Kontoret: Onsdag 8—9.
Kontormedhj.-Afd.: Formand: Viggo Pedersen, Værnedamsvej 8, Mezz., V. Telef. 13336. Tr. paa Kontoret: Mandag 8—9.
Manufakturmedhj.-Afd.: Formand: Hans Christensen, St. Annagade 381, C. Tr. paa Kontoret: Mandag 8—9.
Sæbe- og Parfumerimedhj.-Afd.: Formand: Karen Rasmussen, Aggersborggade 14, Tr. paa Kontoret: Fredag 8—9.

KØGE.
Formand: Frank Jørgensen, Brogade 19.
Kasserer: Frk. E. Kreutziger, Køge Værft.

LANGELAND.
Formand: Carlo Mejlsgaard, Kæmnerkontoret.
Kasserer: Samme.

LØGSTØR.
Formand: Knud Nygaard, Aistrups Sønner.
Kasserer: Brahe Hansen, Andelsslagteriet.

MARIAGER.
Formand: G. R. Christensen, Ths. Jensen.
Kasserer: Ejner Gregersen, P. R. Gregersen.

MARIBO.
Formand: S. G. Sandstrøm, Refshalevej 19.
Kasserer: Chr. Ringsing, Skelstrup pr. Maribo.

MIDDELFART.
Formand: Jens P. Laustsen, Sindssygehospitalet.
Kasserer: Carl Offersen, Odensevej 48.

NAKSKOV.
Formand: A. Hansen, Perlestikkergade 12. Telef. 773.
Kasserer: J. L. Hesselgreen, Skovgaardsvej 6.
Foreningens Pensionatslokaler: Nr. Boulevard 32. Telef. 160.

NIBE.
Formand: Karl Hansen, Knud Nielsen.
Kasserer: Rye Madsen, Poul Kragh.

NORDBANE-AFDELINGEN (Lyngby, Holte, Birkerød og Gentofte).
Formand: K. Lisberg Petersen, Hovedgaden 44, Lyngby.
Kasserer: Samme.

NYBORG.
Formand: S. Jensen, Drewsen & Nellemann.
Kasserer: Chr. Hameister, Christianslundsgade.

NYKØBING F.
Formand: J. C. Irlund, Markedsgade 18. Telef. 770.
Kasserer: Agnes Pedersen, Strandvej 5.

NYKØBING M.
Formand: And. Olesen, Nørrebro 61.
Kasserer: M. Sørensen, Brugsforeningen.

NYKØBING S.
Formand: Jens Thomsen Jensen, Brugsforeningen.
Kasserer: Karen Henriksen, Kommunekontoret.

NYSTED.
Formand: G. E. Rasmussen, S. Wichmands Eftf.
Kasserer: Samme.

NÆSTVED.
Formand: Joh. L. Thomsen, Offer Andersen.
Kasserer: Alf. Klug, Farimagsvej 67.

ODDER.
Formand: Jens A. Iversen, Købmd. P. Lunds Eftf.
Kasserer: P. Kryhlmand, Hj. Andersen, Torvet.

ODENSE.
Formand: Carl Foverskov, Overgade 81, Telef. 2012.
Kasserer: Samme.
Central-Afd: Formand: Aage Seebach, Oluf Bagersgade 44.
Kolonial-Afd.: Formand: Anthon Nielsen, Engelstoftsgade 20.
Kontor-Afd.: Formand: Ejnar Hansen, Klaregade 33 1.
Manufaktur-Afd.: Formand: Chr. Nielsen, V. Stationsvej 16 a 1.

PRÆSTØ.
Formand: Geert Jensen, Hans Olsens Eftf.
Kasserer: Samme.

RANDERS.
Formand: Johs. Jensen, H. K. M. F., Fabriksstr. 10. Tlf. 2045.
Kasserer: Samme.

RIBE.
Formand: Th. Jepsen, Lindegaarden.
Kasserer: Esther Thomsen, Grønnegade 434.

RINGKØBING.
Formand: Carl Langhoff, Kirkevej.
Kasserer: Fr. Kristensen, Ringkøbing Amts Avis.

RINGSTED.
Formand: Frk. Estrid Læssøe, »Alliance«.
Kasserer: Henning Hahnemann, St. Hansgade 20.

ROSKILDE.
Formand: V. Buch Nielsen, Kamstrupvej 8.
Kasserer: Ewald Mathiasen, Gl. Landevej 3, 1. Sal.

RØBDY.
Formand: Emilius Hansen, Købmand A. G. Larsen.
Kasserer: Karl Winther Harlow, Frantz Larsen.

SAKSKØBING.
Formand: A. Danielsen, Sakskøbing.
Kasserer: Anna Alexandersen, Nystedvej.

SAMSØ.
Formand: Aage Christensen, Anton Nielsen, Tranebjerg.
Kasserer: H. Larsen, Købmand Jacobsen, Koldby.

SILKEBORG.
Formand: E. Simmelhag, Sanatorievej 14.
Kasserer: Peter Thomsen, Læssøgade 9.

SKANDERBORG.
Formand: E. Sørensen, Skanderborg Brugsforening.
Kasserer: Samme.

SKELSKØR.
Formand: Aage Nielsen, Vestergade 15.
Kasserer: Peder Damgaard, Algade 11.

SKERN-TARM.
Formand: L. Krusborg, Skern.
Kasserer: Samme.

SKIVE.
Formand: Axel V. R. Fischer, A/S I. D. Koopmann.
Privat Telef. 619.
Kasserer: Alb. Ringmacher, Adelgade.

SLAGELSE.
Formand: George Nielsen, St. Mikkelsgade 163.
Kasserer: P. Jensen, Nansensgade 2.

SORØ.
Formand: Th. Jacobsen, Kontantforretningen.
Kasserer: Samme.

STEGE.
Formand: Peder Ryberg, »Delta«.
Kasserer: E. Wetterberg, Torvet.

STOREHEDINGE.
Formand: G. A. Jørgensen, Chr. Richter.
Kasserer: J. Torm, Chr. Richter.

STRUER.
Formand: Axel Larsen, Slagteriet.
Kasserer: Fr. V. Rasmussen, Slagteriet. Post Box 16.

SVENDBORG.
Formand: R. Petersen, Høje Bøgevej 36.
Kasserer: E. Smith, Dronningholmsvej 49.

SØNDERBORG.
Formand: Willy Christensen, Humletorv 1.
Kasserer: Samme.

THISTED.
Formand: Lauritz Jensen, Storegade 24.
Kasserer: D. Christiansen, Strandgade 1.

TØRRING.
Formand: Sigvald Petersen, J. Hauge.
Kasserer: Børge Knudsen, I. V. Juul.

VARDE.
Formand: Kristian Hansen, Dansk Æg Export.
Kasserer. Lauge Haldborg, Hotel »Phønix«.

VEJEN.
Formand: Frederik Vilh. Balle, Box 10.
Kasserer: Marius Skøtt, Nørregade 6.

VEJLE.
Formand: Aage Jepsen, Bleggaardsgade 22. Telef. 1203.
Kasserer: A. Hamborg, Villa »Hellas«, Greisdalen.

VIBORG.
Formand: H. Barlyng, Mathiasgade 90. Telf. 1000.
Kasserer: Helmer Olsen, Fredensgade 42. Telf. 1001.

VINDERUP.
Formand: H. Gade, O. Steffensen.
Kasserer: Vilh. Antonsen, P. Mikkelsen.

VORDINGBORG.
Formand: Jensine Nielsen, Schous Sæbeudsalg.
Kasserer: Samme.

ØSTVENDSYSSEL (Dronninglund, Dybvad m. fl. Byer).
Formand: Vilh. Feder, Crome & Goldschmidt, Åsaa.
Kasserer: Samme.

HOVEDBESTYRELSEN.

Forretningsfører, Borgerrepræsentant **Jens Johansen**, Gl. Kongevej 63, B.
Hovedkasserer **Julius Hansen** (Viceforretningsfører), Gl. Kongevej 63 B.
Kontormedhjælper **Viggo Pedersen**, Værnedamsvej 8, Mezz., V.
Borgerrepræsentant, Fuldmægtig **Peter Wraae**, Sundholmsvej 58, S.
Isenkrammedhjælper **Chr. Skjolding**, Søndergade 21, St., B.
Fuldmægtig **A. Andreasen**, Torvet 1, Hjørring.
Kontormedhjælper **Henry Fetterlein**, Gl. Kongevej 63, B.
Bankassistent **Gustav Pedersen**, Nørregade 53, Aarhus.
Forretningsfører **Svend Rosendal**, Adelgade 12, Aalborg.
Kommuneassistent **Victor Jensen**, Ny Havnegade 57, Horsens.
Afdelingschef **Peder Nørgaard**, Rud. Berghsgade 9, Str.
Repræsentant **Georg Hintze**, Torvet, Haderslev.
Kontormedhjælper **Axel Jensen**, Spanien 9, Aarhus.
Forretningsbestyrer **C. Drostrup**, Nørregade 5, Vejle.
Bogholder **Harald Pedersen**, Arb. Fællesorganisation, Helsingør.

REPRÆSENTANTSKABET.

København:
Kr. Kristensen, Værnedamsvej 8, Mezz., V.
Jørgen Alexandersen, Tycho Brahes Allé 312, S.
Hj. Larsen, Thorsgades Forlængelse 109, L.
V. Staunsager, Solsikkevej, Brønshøj.
Ingeborg Engfeldt, Holsteinsgade 83, Ø.
S. Schaumburg Madsen, Blaagaardsgade 11, N.

Jylland:
N. C. Nielsen, Frederiksgade 56, Kolding.
Carl Knudsen, Falstersgade 15, Aarhus.
C. C. Knudsen, Herning.
Th. Hansen, Bredegade 182, Aalborg.
A. Elvig, Nørrehus, Frederikshavn.
Johs. Petersen, Ingerslev Plads 52, Aarhus.
Sten Vandborg, Aaboulevarden 7, Horsens.
A. Olesen, Nørrebro 61, Nykøbing M.

Fyn:
Carl Foverskov, Overgade 8, Odense.
N. Grumløse, Ørkildsgade 41, Svendborg.

Sjælland:
Johs. L. Hesselgreen, Skovgaardsvej 6.
Elna Brodthagen, Nobelstræde 7, Nykøbing F.
A. Hansen, Perlestikkergade 12. Nakskov.

REVISORER.

Peder Nørgaard, Rud. Berghsgade 9, Str.
Willy Carlsen, Guldbergsgade 113, N.

Udgivet af Centralorganisationen. — Ansvarsh. Red. **Jens Johansen**, Gl. Kongevej 6, Kbhvn. B. — **Jensen & Ronager**, Dr. Tværg. 9, Kbhvn. K.

DANSK HANDELS- OG KONTORMEDHJÆLPER TIDENDE

ORGAN FOR DANSK HANDELS-OG KONTORMEDHJÆLPERFORBUND

No. 9 | 1. SEPTEMBER 1922 | 22de AARGANG

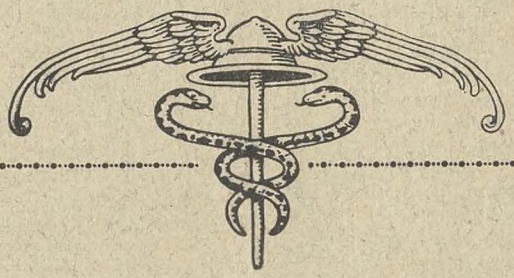

INDHOLD:

VOR 8. ORDINÆRE KONGRES

ARBEJDSLØSHEDSKASSENS KONTINGENT

REFERAT FRA CENTRALORGANISATIONENS 8. ORDINÆRE KONGRES I KØBENHAVN

PRISNIVEAUET DALER 13 POINTS

KØBENHAVNS AFDELINGS JUBILÆUMSFEST

DET NORDJYSKE MEDHJÆLPERSTÆVNE

SMUDSPLETTER

CONTO PRO DIVERSI

ADVARSEL

LØBENDE KONFLIKTER

FRA AFDELINGERNE

Bemærk Omslagets 2. Side!

MEDDELELSER

fra

HANDELS- OG KONTORMEDHJÆLPERFORENINGEN I KØBENHAVN

Sommeren

er forbi! Tiden er inde til at tage Agitationsarbejdet op, og det er en bydende Nødvendighed, at det bliver gjort.

Medhjælperklassen er Arbejderklassens Proletariat. Medhjælperne er nu de eneste Lønarbejdere i Danmark, der ingen Minimalløn har, de eneste Lønarbejdere, som uhindret kan udbyttes i alle Døgnets 24 Timer.

I Bagerbutiker, Blomsterforretninger og Kiosker maa Medhjælperne beskæftiges Søn- og Helligdage — for os gælder ingen 8-Timers Arbejdsdag.

Ikke engang Lærlingeloven beskytter vort Fags unge — saamange Undtagelser er der gjort »for at imødekomme Principalernes Krav«.

Læs Dagbladene og Du vil se, hvor retsløse Medhjælperne er, hvorledes man ser paa os som Stand.

Saasnart en Principal løber til Politiet og beklager sig over, at der mangler 60 Kr. i Kassen, er det straks Ekspeditricen, der har taget Pengene. Viser det sig, — ved et Tilfælde — at det er Principalen selv, bliver saa han sat fast?

Er en Principal nærgaaende mod sin Kontordame, bliver han da straffet derfor? Det var jo kun en Medhjælper! Naar et Firma stjæler Medhjælpernes Tid, — og Tid er Penge — stjæler Tiden ved at paabyrde Personalet ubetalt Overarbejde, sker der da Firmaet noget ondt? Læs — og tænk!

Det angaar os alle. Klassens Interesser er dine.

Der er kun et Middel mod denne himmelraabende Uretfærdighed — Organisation.

Faglig Organisation betyder Medbestemmelseret, betyder at Principaler og Medhjælpere mødes som Ligemænd.

Spørgsmaalet er nu, forstaar Du, hvorfor Organisation er nødvendig? Thi gør Du det, da ved Du ogsaa, at Agitation for Tilgang er en Pligt, der paahviler hvert enkelt Medlem.

Der findes ikke en eneste Medhjælper — Mand, Kvinde eller Lærling — som ikke daglig taler med en uorganiseret Kollega — rusk dem op, disse lunkne.

Lad Dig ikke nøjes med Ord — der skal Handling til. Faa Indmeldelsesblanketten udfyldt og send den selv ind til Værnedamsvej 8.

Hver eneste Indmeldelse betyder, at vor Organisation styrkes nøjagtig i samme Omfang, som vore Modstandere svækkes.

Agitationsarbejdet giver altsaa dobbelt Udbytte. Tag fat straks idag og ikke imorgen — imorgen kommer aldrig.

Agitator.

Vor Ferie.

For sidste Gang i denne Sæson tillader vi os at henlede Opmærksomheden paa vort Feriehjem ved Tisvilde, der endnu modtager Gæster indtil 15. September. Vi har til Dato kun hørt Lovtaler fra de Medlemmer, der har tilbragt deres Ferie deroppe, og vi haaber, at vore sidste Gæster ogsaa maa befinde sig lige saa vel, i Særdeleshed da den forløbne Tid af Sommeren ikke har været særlig gunstig, hvad Vejret angaar, saa vi maa have Lov til at haabe, at Eftersommeren til Gengæld bliver betydelig bedre.

Vi gør opmærksom paa, at Prisen i Eftersommeren kun er 4 Kr. pr. Dag, og at De for denne Betaling modtager en første Klasses Pension. Naar dertil kommer, at De er sikker paa at møde flinke Kolleger, og at Naturomgivelserne er de bedste, som tænkes kan, er der ikke noget at betænke sig paa for de Handels- og Kontormedhjælpere, der ikke har haft Ferie, at tilbringe denne paa vort eget Feriehjem'

Borshøjgaard ved Tisvilde.

Kongresreferatet.

Da Kongressens Forhandlinger ikke som sædvanlig vil blive optaget i Medlemsbladet, dels fordi dette nu kun kommer en Gang maanedlig, og dels fordi Referatet denne Gang er betydelig mere omfattende end tidligere, har Hovedbestyrelsen besluttet at udgive en særlig Kongresprotokol.

Prisen for denne Protokol er 1 Kr., og den kan bestilles paa Kontoret eller hos Inkassatorerne.

Festskriftet.

Medlemmerne opfordres til at købe dette smukke og stilfulde Skrift, der er udgivet i Anledning af Foreningens 25 Aars Jubilæum.

Prisen er 50 Øre pr. Ekspl., og Festskriftet kan købes paa Kontoret, Værnedamsvej 8, eller bestilles hos Inkassatorerne.

Er De forlovet?

— spurgte Principalen den pladssøgende Kontordame. »Er De?« replicerede den uforknytte unge Pige — men hun fik heller ikke Pladsen! Saa indgroet er Forestillingen om, at Principalerne er Herrer, Medhjælperne Slaver, at det let lykkes et Firma at faa engageret Medhjælpere, der besvarer alle mulige idiotiske Spørgsmaal. Men vi kan som Stand betragtet ikke blive ved at lade os træde paa.

Medhjælperne maa vaagne, maa forstaa, at det er en Pligt at hævde sit Menneskeværd. Der er kun een Vej til dette Maal — faglig Organisation.

Lad os gaa ud at vække de sovende — agitér! Send omgaaende 2 — eller helst flere — udfyldte Indmeldelseskort ind til Kontoret. — Du har Kolleger paa Din Arbejdsplads, der ikke er Medlemmer, eller Du har Venner, Veninder eller Slægtninge, der endnu ikke er organiserede.

Det er Din Pligt at være

Agitator.

Arbejdernes Brændselsforretning.

Paa et Fællesmøde i Arbejdernes Fællesorganisation i København blev det oplyst, at Arbejdsgiverforeningen har iværksat en Boykotting af Arbejdernes Fællesorganisations Brændselsforretning i et Aar, regnet fra Datoen for Lockoutens Ikrafttræden. Boykottingen foregaar paa den Maade, at Arbejdsgiverforeningen gennem fortrolige Cirkulærer til sine Medlemmer forbyder disse at have Forbindelse med Brændselsforretningen.

Som Modvægt herimod vedtog Fællesmødet en indtrængende Opfordring til samtlige københavnske Fagforeningsmedlemmer om at gøre deres Brændselsindkøb i Brændselsforretningen. Fællesmødet betragter det som en Æressag for enhver fagorganiseret Arbejder at følge denne Beslutning.

Sprogkursus.

Handels- og Kontormedhjælperforeningens Medlemmer, der vil tilegne sig solide Kundskaber i fremmede Sprog eller gerne paa en praktisk Maade kunde ønske at genopfriske allerede erhvervede Sprogkundskaber, kan indtegne sig til Deltagelse i »Det nye Sproginstitut«, Dir. Leo v. Bach, Amagertorv 29 (Klostergaarden), 1. Sal, Telefon Central 13 695, hvor bl. a. »Journalistforbundets Sprogkursus« ligeledes finder Sted, og som Organisationens Ledelse har truffet følgende fordelagtige Aftale med:

Institutet tilbyder Medlemmerne Undervisning i Engelsk, Tysk og Fransk i Klasser paa indtil 10 Deltagere til den billige Pris af Kr. 8,00 pr. Maaned for 2 ugentlige Timer. Dette gælder for Begyndere, Viderekomne, Konversation og Handelskorrespondance.

Med Hensyn til mindre Hold a 2, 3, 4, og 5 Deltagere og de andre Sprog, indrømmer Institutet ligeledes Ekstra-Priser til Organisationens Medlemmer.

Til Institutet, der fra Journalistforbundets Side er særlig anbefalet, er knyttet de dygtigste indfødte Lærere, der dog alle taler godt Dansk, og de mange Erfaringer og gode Resultater, som Institutets Direktør kan opvise i sin Virksomhed, garanterer Medlemmerne for at blive vejledet paa den nemmeste Maade til hurtigt at lære at tale, læse og skrive de fremmede Sprog.

En Række nye Kursus begynder allerede i September Maaned og Indmeldelser dertil kan ske enten personlig, skriftlig eller pr. Telefon Central 13 695, helst snarest muligt.

Institutet er aabent fra Kl. 8 Morgen til 10 Aften.

Borups Højskole.

Borups Højskole aabnes Torsdag d. 5. Oktober med et Møde i Grundtvigs Hus; Dagen efter begynder Undervisningen i Ny Rosenborg. Mandag den 18. September Kl. 8 Aften afholdes et offentligt Møde i Grundtvigs Hus, hvor Forstander Borup vil fremlægge Planen for det kommende Aar, forklare Arbejdsmaaden og besvare Spørgsmaal. Adgangen er gratis for alle.

Højskolen bestaar af en Dagsafdeling Kl. 2—5 og en Aftenafdeling Kl. 6—10. Undervisningen omfatter: Dansk, Regning, Skrivning, Bogholderi, Matematik, fremmede Sprog. Foredragene omfatter: Samfundslære, Historie, Naturkundskab, Aandslivets Historie, Litteratur, Kunst, Fremmede Lande.

Organiserede Arbejdere har Moderation, 15 Kr. maanedlig for den samlede Undervisning. For et enkelt Fag med to ugentlige Timer (Sprog, Matematik 4 Kr. maanedlig), med een ugentlig Time (alle de øvrige) 2½ Kr. maanedlig; de efterfølgende Fag efter nedadgaaende Skala. Se herom Programmet, der udleveres gratis.

Forstander Borup modtager Indmeldelser 11—1 og 6—8 i Ny Rosenborg 9 Vestre Boulevard. Sekretæren træffes samme Steds 11—4 og 6—8. Telefon Byen 46 17.

Københavns Translatørskole og Sproginstitut.

har fremsendt sit Program, hvoraf fremgaar, at Hovedformaalet med Undervisningen er at uddanne selvstændige Forretningsfolk samt overordnet og selvstændigt arbejdende Forretningspersonale, og i det store og hele er Institutet anlagt som Fortsættelsesskole for Handelsvæsen og Sprog. Skolen har tillige Kursus for Begyndere i alle Fag.

Skolens Virksomhed omfatter: 1) Translatørkursus, 2) Kursus i Forretningsvæsen og Korrespondance, 3) Kursus i almindeligt Sprog og Konversation, 4) Kursus i dansk Sprog og Retskrivning, Bogholderi og Regsnkabsvæsen, Stenografi, Maskinskrivning, Skrivning og Regning.

Program udleveres paa Skolen: Valkendorffsgade 30. Telf. Byen 3635.

Adresse-Fortegnelse.

Forbundets Hovedkontor: København B., Gl. Kongevej 63. Kontortid 9—5. Lørdag 9—2.

Telefoner: 8143 og 12143. Statstelefon 413. Telegr.-Adr.: Medhjælperstand. Girokonto 843.

Forretningsfører Jens Johansen. Privat: Flensborggade 401, B. Telefon Vester 4171.

Hovedkasserer: Julius Hansen. Privat: Vigerslevvej 24, Valby. Telefon Valby 499.

Sekretærer: Harald Heie, Vigerslev Allé 130, Valby. Tlf. Valby 1105x. Henry Fetterlein. Privat: Gl. Kongevej 84, F.

D. H. K. M. T. Redaktør: Jens Johansen, København B., Gl. Kongevej 63. Telefoner 8143 og 12143.

Ekspedition: Hovedkontoret, København B., Gl. Kongevej 63. Telefoner 8143 og 12143.

AABENRAA.
Formand: Niels Jørgensen, Nygade 54.
Kasserer: Hugo Hansen, Lorens Hansen, Storegade.

AALBORG-NØRRESUNDBY.
Formand: Svend Rosendal, Adelgade 12. Telefon 3375.
Kasserer: Samme.
Central: Formand: Peter Andersen, Forbrugs- og Spareforeningen, Søndergade.
Kolonial: Formand: Chr. Jørgensen, Østerbro 581.
Kontor: Formand: Th. Hansen, Bredegade 182. Telef. 3336.
Manufaktur: Formand: Niels Halskov, Algade 313.

AARHUS.
Formand: Gustav Pedersen, Nørregade 53. Telf. 3866.
Kasserer: Samme.
Central: Formand: M. C. Schwabach, Læssøgade 41.
Isenkram: Formand: Tage Gothenborg, Kolonien »Skovvangen«, Skovvangsvej.
Kolonial: Formand: Søren Andersen, Spanien 11.
Kommunale Kontormedhjælpere: Formand: Vilh. Jacobsen, Marselisborg Allé 18.
Kontor: Formand: Gustav Pedersen, Nørregade 53.
Manufaktur: Formand: Frk. Anna Rasmussen, Bylowsgade 38.

AARS-AALESTRUP.
Formand: Jørgen Jørgensen, Hotel »Aalestrup«.
Kasserer: Samme.

ASSENS.
Formand: L. Andersen, Pensionatet, Korsgade 14.
Kasserer: L. J. Christiansen, Fru Casses Pensionat.

BOGENSE.
Formand: Søren Agermose, Bogense.
Kasserer: A. V. Petersen, Torvet 27.

BORNHOLM.
Formand: Robert Petersen, Havnebakken 5, Rønne.
Kasserer: P. Mikkelsen, Havnegade 3, Rønne.

BRANDE.
Formand: M. Husum.
Kasserer: Jens Nørskov, Brande Brugsforening.

BRØNDERSLEV.
Formand: Buch Nielsen, Torvegade 31 Træffes 1—2
Kasserer: N. Bjerregaard Gravensgade.

EBELTOFT.
Formand: Niels Brandenburg, Læderfabriken.
Kasserer: Samme.

ESBJERG.
Formand: Lauritz Godsted, Skolegade 12. Telef. 1120.
Kasserer: Samme.

FAABORG.
Formand: Chr. Andersen, Klostergade 41.
Kasserer: Frk. Ramsbo, Østergade 30.

FREDENSBORG.
Formand: Vilh. Arlsted, Købm. Liebst.
Kasserer: Samme.

FREDERICIA.
Formand: Peter H. Hansen, Prinsessegade 261.
Kasserer: Hugo Rømhild, Sdr. Voldgade 91.

FREDERIKSHAVN.
Formand: J. C. G. Kassou, Søndergade 43.
Kasserer: Anker Mellerup, Søgade 8.

FREDERIKSSUND.
Formand: Knud H. B. Olsen, Isenkr. Rode.
Kasserer: Samme.

FREDERIKSVÆRK.
Formand: P. Norby Nielsen, Nørregade.
Kasserer: L. Kraiberg, Nørregade.

GRENAA.
Formand: O. Rasmussen, Momme & Secher.
Kasserer: M. I. Nielsen, Vestervej 1.

GRINDSTED.
Formand: Sv. A. Schmidt, Isenkr. K. Præstgaard.
Kasserer: Einar Boysen, Steffen Lunding.

HADERSLEV.
Formand: Andr. Freund, Kasernen 18.
Kasserer: Samme.

HADSUND.
Formand: N. H. Sørensen, Ludvig Faber.
Kasserer: Laura Larsen, Manufakturhandler L. Faber.

HAMMEL.
Formand: P. Jespersen, Slagteriet.
Kasserer: Harriet Riebeling, Dansk Textil Udsalg.

HASLEV.
Formand: Oscar Wittrup, Brugsforeningen.
Kasserer: A. Lauritzen, A/S Carl I. Ulrick & Søn.

HELSINGE.
Formand: A. Stendrup, Ferd. Larsen.
Kasserer: P. St. Anker Grøn, Kobm. Bernh. Olsen.

HELSINGØR.
Formand: Harald Pedersen, Arbejdernes Fællesorg. Tlf. 375.
Kasserer: P. Jensen, Fællesforretningen.

HERNING.
Formand: Tronborg Nielsen, Paulsgade 1.
Kasserer: Kirstine Therkelsen, Smedegade 171.

HILLERØD.
Formand: Søren Bruun, Hansensvej 61.
Kasserer: Axel Petersen, Hillerød Brugsforening.

HJØRRING.
Formand: H. Hein, Nørreallé 5.
Kasserer: P. Vuust, »Varna«, Østre Allé. Tr. Tirsdag Aft. 6½—7½.

HOBRO.
Formand: Oscar Nielsen, Vestergade 16.
Kasserer: Samme.

HOLBÆK.
Formand: Max Schleimann, Frk. Christensens Pensionat.
Kasserer: D. K. J. Amelung, Frk. Christensens Pensionat.

HOLSTEBRO.
Formand: K. Mosel, R. Færch.
Kasserer: Samme.

HOLSTED.
Formand: Harboe Jensen, Politikontoret.
Kasserer: Samme.

HORSENS.
Formand: Viktor Jensen, Ny Havnegade 57. Telef. 1152.
Kasserer: Chr. Bjørslev, Fredensgade 2. Telef. 1436.

KALLUNDBORG.
Formand: H. P. Teglgaard Nielsen, Brugsforen. »Bjerget«.
Kasserer: Emil Nielsen, Isenkræmmer P. Jensen.

KOLDING.
Formand: Vilh. Christensen, Jernbanegade 48. Telf. 842.
Kasserer: Frk. Olufa Weimar Olesen, ibd.

KORSØR.
Formand: Carl E. Christensen, Magasin du Nord.
Kasserer: Ellen Sørensen, Badstuevej 61.

KØBENHAVN.
Formand: Viggo Pedersen, Værnedamsvej 8, Mezz. Telef. 13336. Kontortid 11—3 og 6—8 (Lørdag lukkes dog Kl. 2).
Bog- og Papirmedhj.-Afd.: Formand: Henry Gran, Læssøeg. 7, N. Tr. paa Kontoret: Tirsdag 8—9.
Central-Afd.: Formand: Hj. Larsen, Thorsgades Forlængelse 1092, L. Telef. Taga 1697x. Tr. paa Kontoret: Torsdag 8—9.
Cigar- og Tobaksmedhj.-Afd.: Formand: C. G. Christoffersen, Esbern Snaresgade 11. Tr. paa Kontoret: Onsdag 8—9.
Elektr. og Belysningsmedhj. Afd.: Formand: A. K. Andersen, Østerbrogade 122, St. tv., Ø. Tr. paa Kontoret: Fredag 8—9.
Forsikringsmedhj.-Afd.: Formand: Jens Nielsen, Brobergsg. 9, 4 C. Tr. paa Kontoret: Torsdag 8—9.
Isenkrammedhj.-Afd.: Formand: Chr. Skjolding, Sønderg. 21, St. B. Telef. Vester 2336 v. Tr. paa Kontoret: Tirsdag 8—9.
Kolonialmedhj.-Afd.: Formand: Sigfr. West, Borgmester Christiansens Boulevard 6, V. Tr. paa Kontoret: Onsdag 8—9.
Kontormedhj.-Afd.: Formand: Viggo Pedersen, Værnedamsvej 8, Mezz., V. Telef. 13336. Tr. paa Kontoret: Mandag 8—9.
Manufakturmedhj.-Afd.: Formand: Hans Christensen, St. Annagade 381, C. Tr. paa Kontoret: Mandag 8—9.
Sæbe- og Parfumerimedhj.-Afd.: Formand: Karen Rasmussen, Aggersborggade 14. Tr. paa Kontoret: Fredag 8—9.

KOGE.
Formand: Frank Jørgensen, Brogade 19.
Kasserer: Frk. E. Kreutziger, Køge Værft.

LANGELAND.
Formand: Carlo Mejlsgaard, Kæmnerkontoret.
Kasserer: Samme.

LØGSTØR.
Formand: Knud Nygaard, Aistrups Sønner.
Kasserer: Brahe Hansen, Andelsslagteriet.

MARIAGER.
Formand: N. L. Winther, Banken.
Kasserer: Ejner Gregersen, P. R. Gregersen.

MARIBO.
Formand: S. G. Sandstrøm, Refshalevej 19.
Kasserer: Chr. Ringsing, Skelstrup pr. Maribo.

MIDDELFART.
Formand: Jens P. Laustsen, Sindssygehospitalet.
Kasserer: Carl Offersen, Odensevej 48.

NAKSKOV.
Formand: A. Hansen, Perlestikkergade 12. Telef. 773.
Kasserer: J. L. Hesselgreen, Skovgaardsvej 6.
Foreningens Pensionatslokaler: Nr. Boulevard 32. Telef. 160.

NIBE.
Formand: Karl Hansen, Knud Nielsen.
Kasserer: Rye Madsen, Poul Kragh.

NORDBANE-AFDELINGEN (Lyngby, Holte, Birkerød og Gentofte).
Formand: K. Lisberg Petersen, Hovedgaden 44, Lyngby.
Kasserer: Samme.

NYBORG.
Formand: S. Jensen, Drewsen & Nellemann.
Kasserer: Chr. Hameister, Christianslundsgade.

NYKØBING F.
Formand: J. C. Irlund, Markedsgade 18. Telef. 770.
Kasserer: Agnes Pedersen, Strandvej 5.

NYKØBING M.
Formand: And. Olesen, Nørrebro 61.
Kasserer: M. Sørensen, Brugsforeningen.

NYKØBING S.
Formand: Jens Thomsen Jensen, Brugsforeningen.
Kasserer: Karen Henriksen, Kommunekontoret.

NYSTED.
Formand: G. E. Rasmussen, S. Wichmands Eftf.
Kasserer: Samme.

NÆSTVED.
Formand: Joh. L. Thomsen, Offer Andersen.
Kasserer: Alf. Klug, Farimagsvej 67.

ODDER.
Formand: Jens A. Iversen, Købmd. P. Lunds Eftf.
Kasserer: P. Kryhlmand, Hj. Andersen, Torvet.

ODENSE.
Formand: Carl Foverskov, Overgade 81, Telef. 2012.
Kasserer: Samme.
Central-Afd: Formand: Aage Seebach, Oluf Bagersgade 44.
Kolonial-Afd.: Formand: Anthon Nielsen, Engelstoftsgade 20.
Kontor-Afd.: Formand: Ejnar Hansen, Klaregade 33 1.
Manufaktur-Afd.: Formand: Chr. Nielsen, V. Stationsvej 16 a 1.

PRÆSTØ.
Formand: P. Wolstedlund, Edv. Orland.
Kasserer: Samme.

RANDERS.
Formand: Johs. Jensen, H. K. M. F., Fabriksstr. 10. Tlf: 2045.
Kasserer: Samme.

RIBE.
Formand: Th. Jepsen, Lindegaarden.
Kasserer: Esther Thomsen, Grønnegade 434.

RINGKØBING.
Formand: Carl Langhoff, Kirkevej.
Kasserer: Fr. Kristensen, Ringkøbing Amts Avis.

RINGSTED.
Formand: Frk. Estrid Læssøe, »Alliance«.
Kasserer: Henning Hahnemann, St. Hansgade 20.

ROSKILDE.
Formand: V. Buch Nielsen, Kamstrupvej 8.
Kasserer: Ewald Mathiasen, St. Mortensvej 11.

RØDBY.
Formand: Emilius Hansen, Købmand A. G. Larsen.
Kasserer: Karl Winther Harlow, Frantz Larsen.

SAKSKØBING.
Formand: A. Danielsen, Sakskøbing.
Kasserer: Anna Alexandersen, Nystedvej.

SAMSØ.
Formand: Aage Christensen, Anton Nielsen, Tranebjerg.
Kasserer: H. Larsen, Købmand Jacobsen, Koldby.

SILKEBORG.
Formand: E. Simmelhag, Sanatorievej 14.
Kasserer: Peter Thomsen, Læssøgade 9.

SKANDERBORG.
Formand: E. Sørensen, Skanderborg Brugsforening.
Kasserer: Samme.

SKELSKØR.
Formand: Aage Nielsen, Vestergade 15.
Kasserer: Peder Damgaard, Algade 11.

SKERN-TARM.
Formand: L. Krusborg, Skern.
Kasserer: Samme.

SKIVE.
Formand: Axel V. R. Fischer, A/S I. D. Koopmann.
Privat Telef. 619.
Kasserer: Alb. Ringmacher, Adelgade.

SLAGELSE.
Formand: George Nielsen, St. Mikkelsgade 16 3.
Kasserer: P. Jensen, Nansensgade 2.

SORØ.
Formand: Th. Jacobsen, Kontantforretningen.
Kasserer: Samme.

STEGE.
Formand: Peder Ryberg, »Delta«.
Kasserer: E. Wetterberg, Torvet.

STOREHEDINGE.
Formand: G. A. Jørgensen, Chr. Richter.
Kasserer: J. Torm, Chr. Richter.

STRUER.
Formand: Axel Larsen, Slagteriet.
Kasserer: Fr. V. Rasmussen, Slagteriet. Post Box 16.

SVENDBORG.
Formand: R. Petersen, Høje Bøgevej 36.
Kasserer: E. Smith, Dronningholmsvej 49.

SØNDERBORG.
Formand: Willy Christersen, Humletorv 1.
Kasserer: Samme.

THISTED.
Formand: Lauritz Jensen, Storegade 24.
Kasserer: D. Christiansen, Strandgade 1.

TØRRING.
Formand: Sigvald Petersen, J. Hauge.
Kasserer: Børge Knudsen, I. V. Juul.

VARDE.
Formand: Chr. Hansen, Dansk Æg Export.
Kasserer. Lauge Haldborg, Hotel »Phønix«.

VEJEN.
Formand: Frederik Vilh. Balle, Box 10.
Kasserer: Marius Skøtt, Nørregade 6.

VEJLE.
Formand: Aage Jepsen, Bleggaardsgade 22. Telef. 1203.
Kasserer: A. Hamborg, Villa »Hellas«, Greisdalen.

VIBORG.
Formand: H. Barlyng, Mathiasgade 90. Telf. 1000.
Kasserer: Helmer Olsen, Fredensgade 42. Telf. 1001.

VINDERUP.
Formand: H. Gade, O. Steffensen.
Kasserer: Vilh. Antonsen, P. Mikkelsen.

VORDINGBORG.
Formand: Jensine Nielsen, Schous Sæbeudsalg.
Kasserer: Samme.

ØSTVENDSYSSEL (Dronninglund, Dybvad m. fl. Byer).
Formand: Vilh. Feder, Crome & Goldschmidt, Asaa.
Kasserer: Samme.

HOVEDBESTYRELSEN.

Forretningsfører, Borgerrepræsentant **Jens Johansen**, Gl. Kongevej 63, B.
Hovedkasserer (Viceforretningsfører): **Julius Hansen**, Gl. Kongevej 63, B.
Kontormedhjælper **Viggo Pedersen**, Værnedamsvej 8, Mezz., V. Tlf. 13336.
Fuldm., Borgerrepr. **Peter Wraae**, Sundholmsvej 53, S. Tlf. Sundby 2612.
Isenkrammedhjælper **Chr. Skjolding**, Søndergade 21, St., B. Tlf. V. 2336 v.
Bankass., Byraadsmedl. **Gustav Pedersen**, Nørregade 53, Aarhus. Tlf. 3866.
Forretningsfører **Svend Rosendal**, Adelgade 12, Aalborg. Telefon 3375.
Bogholder **Harald Pedersen**, Arb. Fællesorganisation, Helsingør. Tlf. 375.
Assistent **Gustav Rathe**, Nørregade 104, Esbjerg.
Manufakturmedhjælper **E. Smith**, Dronningholmsvej 49, Svendborg.
Kontormedhjælper **Aage Jepsen**, Bleggaardsgade 22, Vejle. Telefon 1203.
Driftsleder **A. Hansen**, Perlestikkergade 12, Nakskov. Telefon 773.
Fuldmægtig **Vilh. Jacobsen**, Marselisborg Allé 18, Aarhus.
Assistent **Vilh. Christensen**, Jernbanegade 48, Kolding. Telefon 842.
Forretningsbestyrer **Anina Hessner**, Vølundgade 20, L.

REPRÆSENTANTSKABET.

København:
Hj. Larsen, Thorsgades Forlængelse 109, L.
V. Staunsager, Solsikkevej, Brønshøj.
Løwenstein Petersen, Kildebakkegaards Allé 40, Søborg.
Jens Nielsen, Brobergsgade 9, C.
Sigfred West, Borgmester Christiansens Boulevard 6, V.
A. K. Andersen, Østerbrogade 122 A, Ø.

Jylland:
N. C. Nielsen, Frederiksgade 56, Kolding.
Th. Hansen, Bredegade 18, Aalborg.
A. Elvig, Nørrehus, Frederikshavn.
Sten Vandborg, Aaboulevarden 7, Horsens.
A. Olesen, Nørrebro 61, Nykøbing M.
Johs. Jensen, Fabriksstræde 10, Randers.
Søren Andersen, Spanien 11, Aarhus.
Laur. Godsted, Skolegade 12, Esbjerg.

Fyn:
Carl Foverskov, Overgade 8, Odense.
N. Grumløse, Ørkildsgade 4, Svendborg.

Sjælland:
J. L. Hesselgreen, Skovgaardsvej 6, Nakskov.
P. Jensen, Fællesforretningen, Helsingør.
George Nielsen, St. Mikkelsgade 16, Slagelse.
Robert Petersen, Havnebakken 5, Rønne.

REVISORER.

Carl Hammer, Fælledvej 9, N.
N. Kristensen, Kompagnistræde 2, K.

Udgivet af Forbundet. — Ansvarsh. Red. **Jens Johansen**, Gl. Kongevej 6, København B. — **Jensen & Rønager**, Dr. Tværgade 9, København K.

DANSK HANDELS- OG KONTORMEDHJÆLPER TIDENDE

ORGAN FOR DANSK HANDELS-OG KONTORMEDHJÆLPERFORBUND

No. 10 | 1. OKTOBER 1922 | 22de AARGANG

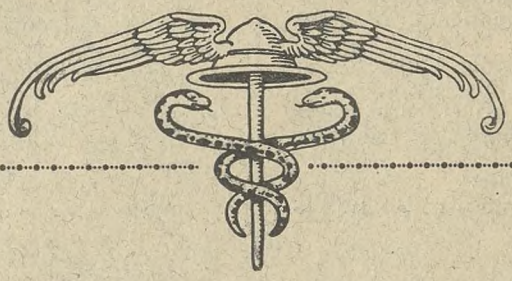

INDHOLD:

KONTINGENTFORHØJELSEN

AXEL GUNDELS HILSEN TIL KONGRESSEN

MELLEMSTANDS-FUNKTIONÆREN

REFERAT FRA CENTRALORGANISATIONENS 8. ORDINÆRE KONGRES (SLUTNING)

TIDENS TEGN

SPEKULATION I DUMHED

† SIGVALD AUGUST THRANE

CONTO PRO DIVERSI

LØBENDE KONFLIKTER

FRA AFDELINGERNE

Bemærk Omslagets 2. Side!

MEDDELELSER

fra

HANDELS- OG KONTORMEDHJÆLPERFORENINGEN I KØBENHAVN

Kontingentforhøjelsen til Arbejdsløshedskassen.

Vi meddelte for nogle Maaneder siden paa dette Sted nogle uhyggeligt talende Tal, der viste vor Arbejdsløshedskasses fortvivlede økonomiske Stilling. Dette Forhold er ikke siden forbedret, tværtimod er Stillingen den, at ikke alene er vor tidligere store Formue opbrugt til Understøttelser, men der er herudover fremkommet et Underskud paa ca. 200,000 Kr. Da der fremdeles ikke var Udsigt til nogen Nedgang i Arbejdsløsheden indenfor vort Fag, havde vi kun een Vej at gaa, nemlig at søge Staten om et rentefrit Laan til Dækning af det fremkomne Underskud. Et saadant Laan er ogsaa bevilget os, men kun — som det forøvrigt var at vente — paa Betingelse af en Kontingentforhøjelse, der skulde sanktioneres af Arbejdsdirektøren og Indenrigsministeren, og efter nogen Forhandling har disse nu godkendt en Forhøjelse af 1 Krone pr. Maaned — et Beløb, der set i Forhold til, hvad Medlemmer af andre Arbejdsløshedskasser har maattet betale i lignende Situationer, er meget minimalt.

Selvom en Kontingentforhøjelse — navnlig i disse Tider — er meget uvelkommen, tror vi dog, at Medlemmerne — i Betragtning af det store Antal daarligt stillede arbejdsløse Kolleger, Forhøjelsen vil gavne — med Forstaaelse modtager denne Meddelelse.

Fra 1. Oktober vil Kontingentet da være:

Fuldtbetalende Medlemmer	Kr.	5,25 pr. Md.
Hvilende Medlemmer og Lærlinge **over** 17 Aar	»	2,25 —
Lærlinge **under** 17 Aar	»	1,25 —

Ordinære halvaarlige Afdelingsgeneralforsamlinger.

Afdeling	Dato	Sted
Bog- & Papir Afd.	Tirsdag 10/10	Kontoret, Værnedamsv. 8
Central »	Mandag 9/10	»Flora«, Haveselskabetsv. 3, lange Værelse 1. Sal
Cigar- og Tobak »	Onsdag 11/10	Kontoret, Værnedamsv. 8
Elektr. og Bel. »	Fredag 13/10	» » »
Forsikring »	Fredag 13/10	Skt. Andreas Ordenen, Frederiksberg Alle 11
Isenkram »	Onsdag 11/10	» » »
Kolonial »	Onsdag 11/10	»Gimle«, Grundtvigsv. 14
Kontor »	Onsdag 11/10	» » »
Manufaktur »	Mandag 9/10	» » »
Sæbe- og Parf. »	Fredag 13/10	Cafe du Parc, Gyldenløvesgade 4.

Alle Generalforsamlinger begynder Kl. 8 præcis.

Dagsordenen for samtlige Generalforsamlinger er:

1) Beretning om Afdelingens Virksomhed. 2) Beretning fra Kongressen. 3) Indkomne Forslag. 4) Valg af: a. Formand, b. Bestyrelsesmedlemmer og Suppleanter, c. Agitationsudvalg. 5) Eventuelt.

Eventuelle Forslag indsendes til den paagældende Afdelingsformand senest 6 Dage før de respektive Generalforsamlingers Afholdelse.

Gyldig Medlemsbog skal forevises ved Indgangen.

Bestyrelserne.

Generalforsamling i Arbejdsløshedskassen.

Den ordinære kvartaarlige Generalforsamling i Arbejdsløshedskassen afholdes Tirsdag d. 17. Oktober Kl. 8 i »Harmonien«, Nørrevoldgade 23, med følgende Dagsorden:

1) Beretning og Regnskab for Juli Kvartal 1922. 2) Beretning fra Arbejdsløshedskassens Delegeretmøde. 3) Eventuelt.

Gyldig Medlemsbog skal forevises ved Indgangen.

Forretningsudvalget.

Arbejderhøjskolen.

Arbejderhøjskolerne i København er nu overtaget af Arbejdernes Fællesorganisation, der har valgt en Bestyrelse med Folketingsmand Vilhelm Rasmussen som Formand. — Skolen paabegynder sin Virksomhed først i Oktober Maaned. Hovedemnet for Vinteren bliver Udviklingslæren. Den fuldstændige Plan for Undervisningen bliver tilstillet Fagforeningerne til Ophængning paa Kontorerne.

Da Arbejderhøjskolerne giver Adgang til en Række meget belærende og interessante Foredrag, tillader vi os at anmode Organisationernes Ledelse om at agitere for Tilslutning til Skolerne.

Adgangskort à Kr. 5,00 for hele Vinterens 88 Foredrag i hver Højskole, kan fra den 20. September erholdes ved Henvendelse paa Arbejdernes Fællesorganisations Kontor, Frederiksborggade 41 2. Fagforeninger, der ønsker det, kan faa Kort til Forhandling blandt Medlemmerne.

Bestyrelsen for Arbejderhøjskolerne.

Stor Aftenunderholdning og Bal.

Søndag den 12. November Kl. 7 pr. i Idrætshuset.

Til Underholdningen er der sikret Assistance af:

Kgl. Kammermusikus Fini Henriques, den østrigske Cabaretsangerinde Lia Manya, Robert Storm-Petersen, Skuespiller Chr. Arhoff, Fru Gudrun Carlsson-Fønss, kgl. Kammersanger Peter Cornelius.

Efter Aftenunderholdning er der Bal til Kl. 1, hvortil Gardens Musikdirektør, Hr. Vald. Nielsen leverer Musiken.

Da der tidligere Aar har været fuldstændig udsolgt længe før Festen, raader vi vore Medlemmer til i Tide at sikre sig Billetter, der faas à Kr. 1,50 pr. Stk. paa Foreningens Kontor, Værnedamsvej 8, hos Inkassatorerne samt hos Afdelingsformændene.

Festudvalget.

Kontingentkvitteringerne.

Som bekendt lod vi i Aar — for at undgaa unødvendige Udgifter — Restoplagene af Kontingentkortene fra tidligere Aar overtrykke, saaledes at de kunde anvendes i Aar. Da den endelige Meddelelse om den ovenfor omtalte Kontingentforhøjelse er fremkommet saa sent, at det var umuligt at faa trykt nye Kort, har vi atter maattet foretage en Overstempling af Kuponerne for Aarets resterende 3 Maaneder, men fra 1. Januar vil der atter fremkomme rentrykte Kort.

Fra 1. Oktober sker der endvidere den Ændring, at Kontingentmærket udleveres samtidig med Betalingen af Kontingentet. Vi opfordrer Medlemmerne til straks at indklæbe Mærket i Bogen, idet vi gør opmærksom paa Lovenes Bestemmelser om, at bortkomne Mærker skal erstattes med Mærkets paalydende Værdi.

Køb Festskriftet — Pris 50 Øre.

Kongresreferatet.

Da Kongressens Forhandlinger ikke som sædvanlig vil blive optaget i Medlemsbladet, dels fordi dette nu kun kommer en Gang maanedlig, og dels fordi Referatet denne Gang er betydelig mere omfattende end tidligere, har Hovedbestyrelsen besluttet at udgive en særlig Kongresprotokol.

Prisen for denne Protokol er 1 Kr., og den kan bestilles paa Kontoret eller hos Inkassatorerne.

Handels- og Kontormedhjælpernes Diskussionsklub.

Diskussionsklubben begynder Vintersæsonen den 4. Oktober og har lejet Lokaler, Vestergade 12 i »Tre Hjorter«, vort gamle, kendte Mødelokale. Den første Aften afholdes den ordinære Generalforsamling, den næste taler Folketingsmand Sv. Trier om »Bankkrisen«.

Program for Oktober.

Onsdag den 4.: Ordinær halvaarlig Generalforsamling.

Dagsorden: 1) Formandens Beretning. 2) Kassererens Beretning. 3) Indkomne Forslag. 4) Valg af a. Formand, b. Kasserer, c. 1 Bestyrelsesmedlem. 5) Eventuelt.

Eventuelle Forslag bedes indsendt til Formanden, Rich. Lund, Ndr. Frihavnsgade Nr. 67 4, senest 3. Oktober.

Onsdag den 11.: Bankkrisen. Indleder Folketingsmand Sv. Trier.

Bekendtgørelse om, hvilke Aftener Klubben holder Møder, fremkommer paa Generalforsamlingen, hvortil alle Medlemmer anmodes om at møde.

Bestyrelsen.

Adresse-Fortegnelse.

Forbundets Hovedkontor: København B., Gl. Kongevej 63. Kontortid 9—5. Lørdag 9—2.

Telefoner: 8143 og 12143. Statstelefon 413. Telegr.-Adr.: Medhjælperstand. Girokonto 843.

Forretningsfører Jens Johansen. Privat: Flensborggade 401, B. Telefon Vester 4171.

Hovedkasserer: Julius Hansen. Privat: Vigerslevvej 24, Valby. Telefon Valby 499.

Sekretærer: Harald Heie, Vigerslev Allé 130, Valby. Tlf. Valby 1105 x. Henry Fetterlein. Privat: Gl. Kongevej 84, F.

D. H. K. M. T. Redaktør: Jens Johansen, København B., Gl. Kongevej 63. Telefoner 8143 og 12143.

Ekspedition: Hovedkontoret, København B., Gl. Kongevej 63. Telefoner 8143 og 12143.

AABENRAA.
Formand: Niels Jørgensen, Nygade 54.
Kasserer: Hugo Hansen, Søndergade 72.

AALBORG-NØRRESUNDBY.
Formand: Svend Rosendal, Adelgade 12. Telefon 3375.
Kasserer: Samme.
Central: Formand: Peter Andersen, Forbrugs- og Spareforeningen, Søndergade.
Kolonial: Formand: Chr. Jørgensen, Østerbro 581.
Kontor: Formand: Th. Hansen, Bredegade 182. Telef. 3336.
Manufaktur: Formand: Niels Halskov, Algade 313.

AARHUS.
Formand: Gustav Pedersen, Nørregade 53. Telf. 3866.
Kasserer: Samme.
Central: Formand: M. C. Schwabach, Læssøgade 41.
Isenkram: Formand: Tage Gothenborg, Kolonien »Skovvangen«, Skovvangsvej.
Kolonial: Formand: Søren Andersen, Spanien 11.
Kommunale Kontormedhjælpere: Formand: Vilh. Jacobsen, Marselisborg Allé 18.
Kontor: Formand: Gustav Pedersen, Nørregade 53.
Manufaktur: Formand: Frk. Anna Rasmussen, Bylowsgade 36.

AARS-AALESTRUP.
Formand: Jørgen Jørgensen, Hotel »Aalestrup«.
Kasserer: Samme.

ASSENS.
Formand: L. Andersen, Pensionatet, Korsgade 14.
Kasserer: L. J. Christiansen, Fru Casses Pensionat.

BOGENSE.
Formand: Søren Agermose, Bogense.
Kasserer: A. V. Petersen, Torvet 27.

BORNHOLM.
Formand: Robert Petersen, Havnebakken 5, Rønne.
Kasserer: P. Mikkelsen, Havnegade 3, Rønne.

BRANDE.
Formand: M. Husum.
Kasserer: Jens Nørskov, Brande Brugsforening.

BRØNDERSLEV.
Formand: Buch Nielsen, Torvegade 31 Træffes 1—2
Kasserer: N. Bjerregaard Gravensgade.

EBELTOFT.
Formand: Niels Brandenburg, Læderfabriken.
Kasserer: Samme.

ESBJERG.
Formand: Lauritz Godsted, Skolegade 12. Telef. 1120.
Kasserer: Samme.

FAABORG.
Formand: Chr. Andersen, Klostergade 41.
Kasserer: Frk. Ramsbo, Østergade 30.

FREDENSBORG.
Formand: Vilh. Arlsted, Købm. Liebst.
Kasserer: Samme.

FREDERICIA.
Formand: Peter H. Hansen, Prinsessegade 261.
Kasserer: Hugo Rømhild, Prinsessegade 261.

FREDERIKSHAVN.
Formand: J. C. G. Kassou, Søndergade 43.
Kasserer: Anker Mellerup, Søgade 8.

FREDERIKSSUND.
Formand: Knud H. B. Olsen, Isenkr. Rode.
Kasserer: Samme.

FREDERIKSVÆRK.
Formand: P. Norby Nielsen, Nørregade.
Kasserer: L. Kraiberg, Nørregade.

GRENAA.
Formand: O. Rasmussen, Momme & Secher.
Kasserer: M. I. Nielsen, Vestervej 1.

GRINDSTED.
Formand: Sv. A. Schmidt, Isenkr. K. Præstgaard.
Kasserer: Claus Hagedorn, G. E. Nordbjerg.

HADERSLEV.
Formand: Andr. Freund, Kasernen 18.
Kasserer: Samme.

HADSUND.
Formand: N. H. Sørensen, Ludvig Faber.
Kasserer: Laura Larsen, Manufakturhandler L. Faber.

HAMMEL.
Formand: P. Jespersen, Slagteriet.
Kasserer: Samme.

HASLEV.
Formand: Oscar Wittrup, Brugsforeningen.
Kasserer: A. Lauritzen, A/S Carl I. Ulrick & Søn.

HELSINGE.
Formand: A. Stendrup, Ferd. Larsen.
Kasserer: Viggo Eilert, Brugsforeningen.

HELSINGØR.
Formand: Harald Pedersen, Arbejdernes Fællesorg. Tlf. 375.
Kasserer: P. Jensen, Fællesforretningen.

HERNING.
Formand: Tronborg Nielsen, Paulsgade 1.
Kasserer: Kirstine Therkelsen, Smedegade 171.

HILLERØD.
Formand: Søren Bruun, Hansensvej 61.
Kasserer: Axel Petersen, Hillerød Brugsforening.

HJØRRING.
Formand: H. Hein, Nørreallé 5.
Kasserer: P. Vuust, »Varna«, Østre Allé. Tr. Tirsdag Aft. 6½—7½.

HOBRO.
Formand: Hans Sørensen, Justinius Nielsen.
Kasserer: Oscar Nielsen, Vestergade 16.

HOLBÆK.
Formand: Max Schleimann, Frk. Christensens Pensionat.
Kasserer: D. K. J. Amelung, Frk. Christensens Pensionat.

HOLSTEBRO.
Formand: Georg Fugl, Ll. Struervej.
Kasserer: Samme.

HOLSTED.
Formand: Harboe Jensen, Politikontoret.
Kasserer: Samme.

HORSENS.
Formand: Viktor Jensen, Ny Havnegade 57. Telef. 1152.
Kasserer: Chr. Bjørslev, Fredensgade 2. Telef. 1436.

KALLUNDBORG.
Formand: Emil Nielsen, Isenkræmmer P. Jensen.
Kasserer: Samme.

KOLDING.
Formand: Vilh. Christensen, Jernbanegade 48. Telf. 842.
Kasserer: Frk. Olufa Weimar Olesen, ibd.

KORSØR.
Formand: Carl E. Christensen, Magasin du Nord.
Kasserer: Ellen Sørensen, Badstuevej 61.

KØBENHAVN.
Formand: Viggo Pedersen, Værnedamsvej 8, Mezz. Telef. 13336.
Kontortid 11—3 og 6—8 (Lørdag lukkes dog Kl. 2).
Bog- og Papirmedhj.-Afd.: Formand: Henry Gran, Læssøeg. 7. N. Tr. paa Kontoret: Tirsdag 8—9.
Central-Afd.: Formand: Hj. Larsen, Thorsgades Forlængelse 1092, L. Telef. Taga 1697 x. Tr. paa Kontoret: Torsdag 8—9.
Cigar- og Tobaksmedhj.-Afd.: Formand: C. G. Christoffersen, Esbern Snaresgade 11. Tr. paa Kontoret: Onsdag 8—9.
Elektr. og Belysningsmedhj. Afd.: Formand: A. K. Andersen, Østerbrogade 122, St. tv., Ø. Tr. paa Kontoret: Fredag 8—9.
Forsikringsmedhj.-Afd.: Formand: Jens Nielsen, Brobergsg. 9, 4 C. Tr. paa Kontoret: Torsdag 8—9.
Isenkrammedhj.-Afd.: Formand: Chr. Skjolding, Sønderg. 21, St. B. Telef. Vester 2336 v. Tr. paa Kontoret: Tirsdag 8—9.
Kolonialmedhj.-Afd.: Formand: Sigfr. West, Borgmester Christiansens Boulevard 6, V. Tr. paa Kontoret: Onsdag 8—9.
Kontormedhj.-Afd.: Formand: Viggo Pedersen, Værnedamsvej 8, Mezz., V. Telef. 13336. Tr. paa Kontoret: Mandag 8—9.
Manufakturmedhj.-Afd.: Formand: Hans Christensen, St. Annagade 381, C. Tr. paa Kontoret: Mandag 8—9.
Sæbe- og Parfumerimedhj.-Afd.: Formand: Karen Rasmussen, Aggersborggade 14. Tr. paa Kontoret: Fredag 8—9.

KØGE.
Formand: Frank Jørgensen, Brogade 19.
Kasserer: O. Mortensen, Torvet 26.

LANGELAND.
Formand: Carlo Mejlsgaard, Kæmnerkontoret.
Kasserer: Samme.

LØGSTØR.
Formand: Knud Nygaard, Aistrups Sønner.
Kasserer: Brahe Hansen, Andelsslagteriet.

MARIAGER.
Formand: N. L. Winther, Banken.
Kasserer: Ejner Gregersen, P. R. Gregersen.

MARIBO.
Formand: S. G. Sandstrøm, Refshalevej 19.
Kasserer: Chr. Ringsing, Skelstrup pr. Maribo.

MIDDELFART.
Formand: Jens P. Laustsen, Sindssygehospitalet.
Kasserer: Carl Offersen, Odensevej 48.

NAKSKOV.
Formand: A. Hansen, Perlestikkergade 12. Telef. 773.
Kasserer: J. L. Hesselgreen, Skovgaardsvej 6.
Foreningens Pensionatslokaler: Nr. Boulevard 32. Telef. 160.

NIBE.
Formand: Karl Hansen, Knud Nielsen.
Kasserer: Rye Madsen, Poul Kragh.

NORDBANE-AFDELINGEN (Lyngby, Holte, Birkerød og Gentofte).
Formand: K. Lisberg Petersen, Hovedgaden 44, Lyngby.
Kasserer: Samme.

NYBORG.
Formand: S. Jensen, Drewsen & Nellemann.
Kasserer: Chr. Hameister, Christianslundsgade.

NYKØBING F.
Formand: J. C. Irlund, Markedsgade 18. Telef. 770.
Kasserer: Agnes Pedersen, Strandvej 5.

NYKØBING M.
Formand: And. Olesen, Nørrebro 61.
Kasserer: M. Sørensen, Brugsforeningen.

NYKØBING S.
Formand: Jens Thomsen Jensen, Brugsforeningen.
Kasserer: Karen Henriksen, Kommunekontoret.

NYSTED.
Formand: G. E. Rasmussen, S. Wichmands Eftf.
Kasserer: Samme.

NÆSTVED.
Formand: Joh. L. Thomsen, Offer Andersen.
Kasserer: Alf. Klug, Farimagsvej 67.

ODDER.
Formand: Jens A. Iversen, Købmd. P. Lunds Eftf.
Kasserer: P. Kryhlmand, Hj. Andersen, Torvet.

ODENSE.
Formand: Carl Foverskov, Overgade 81, Telef. 2012.
Kasserer: Samme.
Central-Afd: Formand: Aage Seebach, Oluf Bagersgade 44.
Kolonial-Afd.: Formand: Anthon Nielsen, Engelstoftsgade 20.
Kontor-Afd.: Formand: Ejnar Hansen, Klaregade 33 1.
Manufaktur-Afd.: Formand: Chr. Nielsen, V. Stationsvej 16 a 1.

PRÆSTØ.
Formand: P. Wolstedlund, Edv. Orland.
Kasserer: Samme.

RANDERS.
Formand: Johs. Jensen, H. K. M. F., Fabriksstr. 10. Tlf. 2045.
Kasserer: Samme.

RIBE.
Formand: Th. Jepsen, Lindegaarden.
Kasserer: Esther Thomsen, Grønnegade 434.

RINGKØBING.
Formand: Carl Langhoff, Kirkevej.
Kasserer: Fr. Kristensen, Ringkøbing Amts Avis.

RINGSTED.
Formand: Frk. Estrid Læssøe, »Alliance«.
Kasserer: Henning Hahnemann, St. Hansgade 20.

ROSKILDE.
Formand: V. Buch Nielsen, Kamstrupvej 8.
Kasserer: Ewald Mathiasen, St. Mortensvej 11.

RØBDY.
Formand: Emilius Hansen, Købmand A. G. Larsen.
Kasserer: Karl Winther Harlow, Købmand P. Willer.

SAKSKØBING.
Formand: A. Danielsen, Sakskøbing.
Kasserer: Anna Alexandersen, Nystedvej.

SAMSØ.
Formand: Peter Christensen, E. Gylling, Koldby Kaas.
Kasserer: H. Christiansen, S. Holm Madsen, Onsbjerg.

SILKEBORG.
Formand: E. Simmelhag, Sanatorievej 14.
Kasserer: Peter Thomsen, Læssøgade 9.

SKANDERBORG.
Formand: E. Sørensen, Skanderborg Brugsforening.
Kasserer: Samme.

SKELSKØR.
Formand: Aage Nielsen, Vestergade 15.
Kasserer: Peder Damgaard, Algade 11.

SKERN-TARM.
Formand: L. Krusborg, Skern.
Kasserer: Samme.

SKIVE.
Formand: Axel V. R. Fischer, A/S I. D. Koopmann.
Privat Telef. 619.
Kasserer: Alb. Ringmacher, Adelgade.

SLAGELSE.
Formand: George Nielsen, St. Mikkelsgade 16 3.
Kasserer: P. Jensen, Nansensgade 2.

SORØ.
Formand: Th. Jacobsen, Kontantforretningen.
Kasserer: Samme.

STEGE.
Formand: Peder Ryberg, »Delta«.
Kasserer: E. Wetterberg, Torvet.

STOREHEDINGE.
Formand: G. A. Jørgensen, Chr. Richter.
Kasserer: J. Torm, Chr. Richter.

STRUER.
Formand: Axel Larsen, Slagteriet.
Kasserer: Fr. V. Rasmussen, Slagteriet. Post Box 16.

SVENDBORG.
Formand: R. Petersen, Høje Bøgevej 36.
Kasserer: E. Smith, Dronningholmsvej 49.

SØNDERBORG.
Formand: Willy Christersen, Humletorv 1.
Kasserer: Samme.

THISTED.
Formand: Lauritz Jensen, Storegade 24.
Kasserer: D. Christiansen, Strandgade 1.

TØRRING.
Formand: Sigvald Petersen, J. Hauge.
Kasserer: Børge Knudsen, I. V. Juul.

VARDE.
Formand: Chr. Hansen, Dansk Æg Export.
Kasserer: Lauge Haldborg, Hotel »Phønix«.

VEJEN.
Formand: Frederik Vilh. Balle, Box 10.
Kasserer: Marius Skøtt, Nørregade 6.

VEJLE.
Formand: Aage Jepsen, Bleggaardsgade 22. Telef. 1203.
Kasserer: A. Hamborg, Villa »Hellas«, Greisdalen.

VIBORG.
Formand: H. Barlyng, Mathiasgade 90. Telf. 1000.
Kasserer: Helmer Olsen, Jyllandsgade 11. Telef. 1001.

VINDERUP.
Formand: H. Gade, O. Steffensen.
Kasserer: Vilh. Antonsen, P. Mikkelsen.

VORDINGBORG.
Formand: Jensine Nielsen, Schous Sæbeudsalg.
Kasserer: Samme.

OSTVENDSYSSEL (Dronninglund, Dybvad m. fl. Byer).
Formand: Vilh. Feder, Crome & Goldschmidt, Asaa.
Kasserer: Samme.

HOVEDBESTYRELSEN.

Forretningsfører, Borgerrepræsentant **Jens Johansen**, Gl. Kongevej 63, B.
Hovedkasserer (Viceforretningsfører): **Julius Hansen**, Gl. Kongevej 63, B.
Kontormedhjælper **Viggo Pedersen**, Værnedamsvej 8, Mezz., V. Tlf. 13336.
Fuldm., Borgerrepr. **Peter Wraae**, Sundholmsvej 53, S. Tlf. Sundby 2612.
Isenkrammedhjælper **Chr. Skjolding**, Søndergade 21, St., B. Tlf. V. 2336 v.
Bankass., Byraadsmedl. **Gustav Pedersen**, Nørregade 53, Aarhus. Tlf. 3866.
Forretningsfører **Svend Rosendal**, Adelgade 12, Aalborg. Telefon 3375.
Bogholder **Harald Pedersen**, Arb. Fællesorganisation, Helsingør. Tlf. 375.
Assistent **Gustav Rathe**, Nørregade 104, Esbjerg.
Bogholder **E. Smith**, Dronningholmsvej 49, Svendborg. Telef. 782.
Kontormedhjælper **Aage Jepsen**, Bleggaardsgade 22, Vejle. Telefon 1203.
Driftsleder **A. Hansen**, Perlestikkergade 12, Nakskov. Telefon 773.
Fuldmægtig **Vilh. Jacobsen**, Marselisborg Allé 18, Aarhus.
Assistent **Vilh. Christensen**, Jernbanegade 48, Kolding. Telefon 842.
Forretningsbestyrer **Anina Hessner**, Vølundgade 20, L.

REPRÆSENTANTSKABET.

København:
Hj. Larsen, Thorsgades Forlængelse 109, L.
V. Staunsager, Solsikkevej, Brønshøj.
Løwenstein Petersen, Kildebakkegaards Allé 40, Søborg.
Jens Nielsen, Brobergsgade 9, C.
Sigfred West, Borgmester Christiansens Boulevard 6, V.
A. K. Andersen, Østerbrogade 122 A, Ø.

Jylland:
N. C. Nielsen, Frederiksgade 56, Kolding.
Th. Hansen, Bredegade 18, Aalborg.
A. Elvig, Nørrehus, Frederikshavn.
Sten Vandborg, Aaboulevarden 7, Horsens.
A. Olesen, Nørrebro 61, Nykøbing M.
Johs. Jensen, Fabriksstræde 10, Randers.
Søren Andersen, Spanien 11, Aarhus.
Laur. Godsted, Skolegade 12, Esbjerg.

Fyn:
Carl Foverskov, Overgade 8, Odense.
N. Grumløse, Ørkildsgade 4, Svendborg.

Sjælland:
J. L. Hesselgreen, Skovgaardsvej 6, Nakskov.
P. Jensen, Fællesforretningen, Helsingør.
George Nielsen, St. Mikkelsgade 16, Slagelse.
Robert Petersen, Havnebakken 5, Rønne.

REVISORER.

Carl Hammer, Fælledvej 9, N. Telef. Nora 2443.
N. Kristensen, Kompagnistræde 2, K. Telef. 7725.

Udgivet af Forbundet. — Ansvarsh. Red. **Jens Johansen**, Gl. Kongevej 6, København B. — **Jensen & Rønager**, Dr. Tværgade 9, København K.

DANSK HANDELS- OG KONTORMEDHJÆLPER TIDENDE

ORGAN FOR DANSK HANDELS-OG KONTORMEDHJÆLPERFORBUND

No. 11 | 1. NOVEMBER 1922 | 22de AARGANG

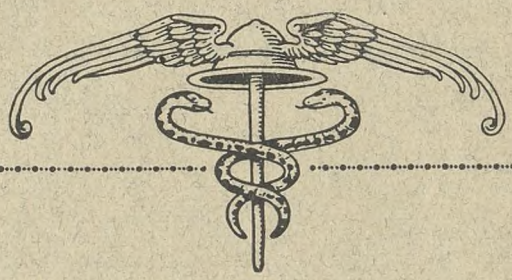

INDHOLD:

EN SNOB
FANEFLUGT
FREMAD PAANY
EN REGNEMESTER
ARBEJDSLØSHEDSKASSENS DELEGERETMØDE
CZEKOSLOVAKIETS MEDHJÆLPER-ORGANISATION
MEDHJÆLPERNE OG ARBEJDERNE
EN „SELVSTÆNDIG" FORENING
HOVEDBESTYRELSESMØDE
UNDERVISNING
OFFENTLIGT MØDE I AARHUS
EN USANDHED
CONTO PRO DIVERSI
LØBENDE KONFLIKTER
ADVARSEL
FRA AFDELINGERNE
DEN SORTE TAVLE

Bemærk Omslagets 2. Side!

MEDDELELSER

fra

HANDELS- OG KONTORMEDHJÆLPERFORENINGEN I KØBENHAVN

Julelotteri.

Mange værdifulde Gevinster.

Trods Paastanden om, at Arbejdsløsheden er ved at gaa ned, viser det sig dog, at Arbejdsløsheden i vort Fag stadig er ekstraordinær stor, idet vi fremdeles har mellem 700 og 800 arbejdsløse Kolleger, for hvem Udsigterne til i den nærmeste Fremtid at opnaa Arbejde fremdeles er meget ringe; og naar hertil saa kommer, at vor nuværende arbejderfjendtlige Regering Gang paa Gang har forringet Understøttelserne, vil alle forstaa, at det bliver en overmaade trist Jul, disse flere Hundrede Kolleger og deres Hjem gaar i Møde, hvis der ikke paa anden Maade trædes hjælpende til.

Forretningsudvalget har derfor i Lighed med forrige Aar vedtaget at træffe Foranstaltninger til at fremskaffe Midler til Fordeling blandt de Arbejdsløse. I den Anledning har man besluttet at arrangere en Bortlodning med talrige værdifulde Gevinster.

Lodsedlerne, hvis Pris er 1 Kr., kan købes paa Kontoret, hos Inkassatorerne og hos Afdelingsformændene. I Betragtning af det gode Formaal, hvortil hele Overskudet gaar, forventer vi en stor Omsætning, dels ved at hvert Medlem selv køber saa mange Lodsedler, de kan, og dels ved, at alle virker for det størst mulige Salg.

Herved gør De en god Gerning og har oven i Købet Chancen for at vinde en af de store Gevinster.

Spar sammen til Ferien!

Som tidligere meddelt har Foreningen ladet fremstille Mærker à 2 Kr. pr. Stk. til Brug ved à conto Betaling for Ophold paa Foreningens Feriehjem.

Vi tilraader Medlemmerne ved Kontingentindbetalingen enten hos Inkassatorerne eller paa Kontoret samtidig at købe saadanne Mærker, da man herved paa en meget lempelig Maade kommer over Betalingen for Ferieopholdet.

MEDLEMSMØDERNE

For November Maaned er der planlagt følgende Medlemsmøder:

Torsdag d. 2. November Kl. 8

taler

Redaktør, Folketingsmand **Borgbjerg**

om **Aldersrenteloven.**

Til dette Foredrag er indbudt Indenrigsministeren og samtlige Partiers Ordførere paa Rigsdagen.

Vi er sikker paa, at dette Spørgsmaal vil have vore Medlemmers Interesse netop nu, hvor man fra anden Side har rejst Kamp mod Aldersrenteloven til Fordel for privat Pensionsforsikring.

Torsdag d. 16. November Kl. 8.

Foredrag af

Forfatteren **Harald Bergstedt.**

Om Harald Bergstedt staar der Kamp, hvor han kommer frem, paa Grund af hans frimodige og hvasse Udfald mod det, han anser for Uret. Han har altid noget paa Hjertet og da han tilmed er en interessant Taler, vil Medlemmerne næppe blive skuffede ved at høre ham.

Begge Møderne afholdes i

Sct. Nicolaj Kirkebygnings Foredragssal.

Vi gør opmærksom paa, at der stadig gøres Forsøg paa at forbedre Lydforholdene i dette Rum og at en Bedring fra det første Foredrag allerede er opnaaet.

Vore Medlemsmøder.

De i Oktober afholdte Medlemsmøder har glædeligvis fundet god Tilslutning fra Medlemmernes Side og var da ogsaa i alle Henseender Interessante og tankevækkende.

Ved Mødet den 5. Oktober holdt Teaterhistoriker Robert Neiiendam et ypperligt Foredrag om den danske Skueplads gennem 200 Aar. Det fornøjelige og lærerige Foredrag blev ledsaget med nogle fortrinlige Lysbilleder og paahørtes med levende Interesse fra Forsamlingens Side.

Det samme var Tilfældet ved Redaktør Carl Thalbitzers Foredrag om: Det ny Europa. Taleren drog Sammenligning mellem det romerske Riges Tilintetgørelse og den nuværende europæiske Situation og paaviste som sin Opfattelse de nye europæiske Randstater som de Kræfter, der vilde betinge det ny Europas Opbygning. Dette er det eneste Lyspunkt i det nuværende Mørke, sluttede Taleren, og her har Danmark større Chancer end nogensinde tidligere til at vinde frem til den Blomstringstid, vi alle sukker efter.

Det er at haabe, at de kommende Medlemsmøder i samme Udstrækning maa fange vore Medlemmers Interesse, og at der som ved disse 2 Foredrag, maa blive fuldt Hus i vort smukke Mødelokale.

H.

Aftenunderholdning og Bal.

Søndag den 12. November Kl. 7 i Idrætshuset.

Som meddelt i forrige Nr. af Medlemsbladet afholder Foreningen sin aarlige Efteraarsfest i Idrætshuset Søndag den 12. November. Festudvalget har bestræbt sig paa at arrangere en virkelig første Klasses Underholdning, og vi tror vore Bestræbelser er lykkedes ved følgende

PROGRAM:

1. Kgl. Kammermusikus Hr. Fini Henriques:
   a. Fini Henriques: Vuggevise Nr. 3.
   b. Paganini: Thema med Variationer.
   c. Fini Henriques: »Djævledans«.
2. Den østrigske Cabaretsangerinde Frk. Lia Manya fra »Riddersalen«s Kunstnercabaret:
   Danske og østrigske Cabaretviser og Kupletter.
3. Humoristiske Foredrag af Cabaretkunstneren Hr. Robert Storm-Petersen med Assistance af Skuespiller Hr. Chr. Arhoff:
   a. »Konfirmationstalen«.
   b. »Lystfiskeriet«.
4. Skuespillerinde Fru Gudrun Carlsson-Fønss:
   Sange af forskellige kendte Operetter og Sangspil.
5. Kgl. Kammersanger Hr. Peter Cornelius:
   a. Victor Andersen: »Op, prøv det unge Mod«.
   b. Hakon Børresen: Arie af Op. »Kaddara«.
   c. N. V. Gade: »Polsk Fædrelandssang«.

Efter Underholdningen er der Bal til Kl. 1, hvortil Musiken som sædvanlig leveres af Byens mest skattede Musikdirektør, Hr. Vald. Nielsen.

Efter Erfaringer fra tidligere Aar opfordres Medlemmerne til i Tide at sikre sig Billetter, der kan købes paa Kontoret, hos Inkassatorerne eller hos Afdelingsformændene.

Prisen er 1 Kr. 50 Øre (incl. Garderobe). Baltegn à 2 Kr. løses i Salen.

Festudvalget.

Kontingentet

er fra og med 1. Oktober:

For fuldtbetalende Medlemmer	Kr. 5,25	pr. Md.
» hvilende Medlemmer og Lærlinge over 17 Aar	» 2,25	—
» Lærlinge under 17 Aar	» 1,25	—

Samtidig sker der tillige den Ændring, at Kontingentmærket udleveres samtidig med Betalingen af Kontingentet.

Medlemmerne opfordres til straks at klæbe Mærket ind i Medlemsbogen, da eventuelt bortkomne Mærker i Henhold til Lovene skal erstattes med Mærkets fulde Paalydende.

Handels- og Kontormedhjælpernes Diskussionsklub.

Program for November:

Onsdag den 8.: Medhjælperne og Kommunen.
— » 22.: Medhjælperne som Fagpolitikere.

Møderne afholdes i Hotel »Tre Hjorter«, Larsbjørnstræde 2. Medlemmerne opfordres til at give talrigt Møde.

Bestyrelsen.

Køb Festskriftet. — Pris 50 Øre.

Faas paa Kontoret eller hos Inkassatorerne.

Adresse-Fortegnelse.

Forbundets Hovedkontor: København B., Gl. Kongevej 63. Kontortid 9—5. Lørdag 9—2.

Telefoner: 8143 og 12143. Statstelefon 413. Telegr.-Adr.: Medhjælperstand. Girokonto 843.

Forretningsfører Jens Johansen. Privat: Flensborggade 401, B. Telefon Vester 4171.

Hovedkasserer: Julius Hansen. Privat: Vigerslevvej 24, Valby. Telefon Valby 499.

Sekretærer: Harald Heie, Vigerslev Allé 130, Valby. Tlf. Valby 1105 x. Henry Fetterlein. Privat: Gl. Kongevej 84, F.

D. H. K. M. T. Redaktør: Jens Johansen, København B., Gl. Kongevej 63. Telefoner 8143 og 12143.

Ekspedition: Hovedkontoret, København B., Gl. Kongevej 63. Telefoner 8143 og 12143.

AABENRAA.
Formand: Niels Jørgensen, Nygade 54.
Kasserer: Hugo Hansen, Søndergade 72.

AALBORG-NØRRESUNDBY.
Formand: Svend Rosendal, Adelgade 12. Telefon 3375.
Kasserer: Samme.
Central: Formand: Peter Andersen, Forbrugs- og Spareforeningen, Søndergade.
Kolonial: Formand: Chr. Jørgensen, Østerbro 581.
Kontor: Formand: Th. Hansen, Bredegade 182. Telef. 3336.
Manufaktur: Formand: Niels Halskov, Algade 313.

AARHUS.
Formand: Gustav Pedersen, Nørregade 53. Telf. 3866.
Kasserer: Samme.
Central: Formand: M. C. Schwabach, Læssøgade 41.
Isenkram: Formand: Tage Gothenborg, Kolonien »Skovvangen«, Skovvangsvej.
Kolonial: Formand: Søren Andersen, Spanien 11.
Kommunale Kontormedhjælpere: Formand: Vilh. Jacobsen, Marselisborg Allé 18.
Kontor: Formand: Gustav Pedersen, Nørregade 53.
Manufaktur: Formand: Frk. Anna Rasmussen, Bylowsgade 38.

AARS-AALESTRUP.
Formand: Jørgen Jørgensen, Hotel »Aalestrup«.
Kasserer: Samme.

ASSENS.
Formand: L. Andersen, Pensionatet, Korsgade 14.
Kasserer: L. J. Christiansen, Fru Casses Pensionat.

BOGENSE.
Formand: Søren Agermose, Bogense.
Kasserer: A. V. Petersen, Torvet 27.

BORNHOLM.
Formand: Robert Petersen, Havnebakken 5, Rønne.
Kasserer: P. Mikkelsen, Havnegade 3, Rønne.

BRANDE.
Formand: M. Husum.
Kasserer: Jens Nørskov, Brande Brugsforening.

BRØNDERSLEV.
Formand: Buch Nielsen, Torvegade 31 Træffes 1—2
Kasserer: N. Bjerregaard Gravensgade.

EBELTOFT.
Formand: Niels Brandenburg, Læderfabriken.
Kasserer: Samme.

ESBJERG.
Formand: Lauritz Godsted, Skolegade 12. Telef. 1120.
Kasserer: Samme.

FAABORG.
Formand: Chr. Andersen, Klostergade 41.
Kasserer: Carl E. Hansen, Kirkestræde 8.

FREDENSBORG.
Formand: Vilh. Arlsted, Købm. Liebst.
Kasserer: Samme.

FREDERICIA.
Formand: Peter H. Hansen, Prinsessegade 261.
Kasserer: Helge Høxbro, Prinsessegade 261.

FREDERIKSHAVN.
Formand: Anker Mellerup, Søgade 8.
Kasserer: Samme.

FREDERIKSSUND.
Formand: Knud H. B. Olsen, Isenkr. Rode.
Kasserer: Samme.

FREDERIKSVÆRK.
Formand: P. Norby Nielsen, Nørregade.
Kasserer: L. Kraiberg, Nørregade.

GRENAA.
Formand: O. Rasmussen, Momme & Secher.
Kasserer: Ingvard Lahrmann, Lillegade 36.

GRINDSTED.
Formand: Sv. A. Schmidt, Isenkr. K. Præstgaard.
Kasserer: Claus Hagedorn, G. E. Nordbjerg.

HADERSLEV.
Formand: Andr. Freund, Kasernen 18.
Kasserer: Samme.

HADSUND.
Formand: N. H. Sørensen, Skibsfører S. Sørensen.
Kasserer: Laura Larsen, Manufakturhandler L. Faber.

HAMMEL.
Formand: Aage Christensen, Bager Christensen.
Kasserer: Helga Thomsen, Hammel.

HASLEV.
Formand: Oscar Wittrup, Brugsforeningen.
Kasserer: A. Lauritzen, A/S Carl I. Ulrick & Søn.

HELSINGE.
Formand: A. Stendrup, Ferd. Larsen.
Kasserer: Viggo Eilert, Brugsforeningen.

HELSINGØR.
Formand: Harald Pedersen, Arbejdernes Fællesorg. Tlf. 375.
Kasserer: P. Jensen, Fællesforretningen.

HERNING.
Formand: Tronborg Nielsen, Paulsgade 1.
Kasserer: Kirstine Therkelsen, Smedegade 171.

HILLERØD.
Formand: V. Schefferling, Løngangsgade 24, Nyhuse.
Kasserer: Axel Petersen, Hillerød Brugsforening.

HJØRRING.
Formand: H. Hein, Nørreallé 5.
Kasserer: P. Vuust, »Varna«, Østre Allé. Tr. Tirsdag Aft. 6½—7½.

HOBRO.
Formand: Hans Sørensen, Justinius Nielsen.
Kasserer: Oscar Nielsen, Vestergade 16.

HOLBÆK.
Formand: Max Schleimann, Frk. Christensens Pensionat.
Kasserer: D. K. J. Amelung, Frk. Christensens Pensionat.

HOLSTEBRO.
Formand: Georg Fugl, Ll. Struervej.
Kasserer: Samme.

HOLSTED.
Formand: Harboe Jensen, Politikontoret.
Kasserer: Samme.

HORSENS.
Formand: Chr. Bjørslev, Fredensgade 2. Telef. 1436.
Kasserer: Samme.

KALLUNDBORG.
Formand: H. Mortensen, P. Paludansvej 3.
Kasserer: Emil Nielsen, Isenkræmmer P. Jensen.

KOLDING.
Formand: Vilh. Christensen, Østergade 24. Telef. 842.
Kasserer: Ejner Nielsen, Østergade 24. Telef. 842.

KORSØR.
Formand: Carl E. Christensen, Magasin du Nord.
Kasserer: Ellen Sørensen, Badstuevej 61.

KØBENHAVN.
Formand: Viggo Pedersen, Værnedamsvej 8, Mezz. Telef. 13336. Kontortid 11—3 og 6—8 (Lørdag lukkes dog Kl. 2).
Bog- og Papirmedhj.-Afd.: Formand: Henry Gran, Læssøeg. 7, N. Tr. paa Kontoret: Tirsdag 8—9.
Central-Afd.: Formand: Hj. Larsen, Thorsgades Forlængelse 1092, L. Telef. Taga 1697 x. Tr. paa Kontoret: Torsdag 8—9.
Cigar- og Tobaksmedhj.-Afd.: Formand: C. G. Christoffersen, Esbern Snaresgade 11. Tr. paa Kontoret: Onsdag 8—9.
Elektr. og Belysningsmedhj. Afd.: Formand: A. K. Andersen, Østerbrogade 122, St. tv., Ø. Tr. paa Kontoret: Fredag 8—9.
Forsikringsmedhj.-Afd.: Formand: Jens Nielsen, Brobergsg. 9, C. Tr. paa Kontoret: Torsdag 8—9.
Isenkrammedhj.-Afd.: Formand: Chr. Wulff, St. Kongensg. 19, K. Tr. paa Kontoret: Tirsdag 8—9.
Kolonialmedhj.-Afd.: Formand: Sigfr. West, Borgmester Christiansens Boulevard 6, V. Tr. paa Kontoret: Onsdag 8—9.
Kontormedhj.-Afd.: Formand: Viggo Pedersen, Værnedamsvej 8, Mezz., V. Telef. 13336. Tr. paa Kontoret: Mandag 8—9.
Manufakturmedhj.-Afd.: Formand: Hans Christensen, St. Annagade 381, C. Tr. paa Kontoret: Mandag 8—9.
Sæbe- og Parfumerimedhj.-Afd.: Formand: Karen Rasmussen, Aggersborggade 14, Tr. paa Kontoret: Fredag 8—9.

KØGE.
Formand: Frank Jørgensen, Brogade 19.
Kasserer: O. Mortensen, Torvet 26.

LANGELAND.
Formand: Carlo Mejlsgaard, Kæmnerkontoret.
Kasserer: Samme.

LØGSTØR.
Formand: Knud Nygaard, Aistrups Sønner.
Kasserer: Brahe Hansen, Andelsslagteriet.

MARIAGER.
Formand: N. L. Winther, Banken.
Kasserer: Ejner Gregersen, P. R. Gregersen.

MARIBO.
Formand: S. G. Sandstrøm, Refshalevej 19.
Kasserer: Chr. Ringsing, Skelstrup pr. Maribo.

MIDDELFART.
Formand: Jens P. Laustsen, Sindssygehospitalet.
Kasserer: Carl Offersen, Odensevej 48.

NAKSKOV.
Formand: A. Hansen, Perlestikkergade 12, Telef. 773.
Kasserer: J. L. Hesselgreen, Skovgaardsvej 6.
Foreningens Pensionatslokaler: Nr. Boulevard 32. Telef. 160.

NIBE.
Formand: Rye Madsen, Poul Kragh.
Kasserer: Samme.

NORDBANE-AFDELINGEN (Lyngby, Holte, Birkerød og Gentofte).
Formand: K. Lisberg Petersen, Hovedgaden 44, Lyngby.
Kasserer: Samme.

NYBORG.
Formand: S. Jensen, Drewsen & Nellemann.
Kasserer: Ella Delf Møller, Nørregade.

NYKØBING F.
Formand: J. C. Irlund, Markedsgade 18. Telef. 770.
Kasserer: Agnes Pedersen, Strandvej 5.

NYKØBING M.
Formand: And. Olesen, Nørrebro 61.
Kasserer: M. Sørensen, Brugsforeningen.

NYKØBING S.
Formand: Jens Thomsen Jensen, Brugsforeningen.
Kasserer: Karen Henriksen, Kommunekontoret.

NYSTED.
Formand: G. E. Rasmussen, S. Wichmands Eftf.
Kasserer: Samme.

NÆSTVED.
Formand: Joh. L. Thomsen, Offer Andersen.
Kasserer: Alf. Klug, Farimagsvej 67.

ODDER.
Formand: Jens A. Iversen, Købmd. P. Lunds Eftf.
Kasserer: P. Kryhlmand, Hj. Andersen, Torvet.

ODENSE.
Formand: Carl Foverskov, Overgade 81, Telef. 2012.
Kasserer: Samme.
Central-Afd: Formand: Aage Seebach, Oluf Bagersgade 44.
Kolonial-Afd.: Formand: Wald. Rasmussen, Sdr. Boulevard 104.
Kontor-Afd.: Formand: Ejnar Hansen, Klaregade 33 1.
Manufaktur-Afd.: Formand: Chr. Nielsen, V. Stationsvej 16 a 1.

PRÆSTØ.
Formand: P. Wolstediund, Edv. Orland.
Kasserer: Samme.

RANDERS.
Formand: Johs. Jensen, H. K. M. F., Fabriksstr. 10. Tlf. 2045.
Kasserer: Samme.

RIBE.
Formand: Th. Jepsen, Lindegaarden.
Kasserer: Esther Thomsen, Grønnegade 434.

RINGKØBING.
Formand: Carl Langhoff, Kirkevej.
Kasserer: Fr. Kristensen, Ringkøbing Amts Avis.

RINGSTED.
Formand: Frk. Estrid Læssøe, »Alliance«.
Kasserer: Henning Hahnemann, St. Hansgade 20.

ROSKILDE.
Formand: V. Buch Nielsen, Kamstrupvej 8.
Kasserer: Ewald Mathiasen, St. Mortensvej 11.

RØBDY.
Formand: Emilius Hansen, Købmand A. G. Larsen.
Kasserer: Karl Winther Harlow, Købmand P. Willer.

SAKSKØBING.
Formand: A. Danielsen, Sakskøbing.
Kasserer: Anna Alexandersen, Nystedvej.

SAMSØ.
Formand: Peter Christensen, E. Gylling, Koldby Kaas.
Kasserer: H. Christiansen, S. Holm Madsen, Onsbjerg.

SILKEBORG.
Formand: E. Simmelhag, Sanatorievej 14.
Kasserer: Peter Thomsen, Læssøgade 9.

SKANDERBORG.
Formand: Halfdan Hansen, Isenkr. S. Bertelsen.
Kasserer: Samme.

SKELSKØR.
Formand: Aage Nielsen, Vestergade 15.
Kasserer: Peder Damgaard, Algade 11.

SKERN-TARM.
Formand: L. Krusborg, Skern.
Kasserer: Samme.

SKIVE.
Formand: Axel V. R. Fischer, A/S I. D. Koopmann.
Privat Telef. 619.
Kasserer: Alb. Ringmacher, Adelgade.

SLAGELSE.
Formand: George Nielsen, St. Mikkelsgade 16 3.
Kasserer: P. Jensen, Nansensgade 2.

SORØ.
Formand: Th. Jacobsen, Kontantforretningen.
Kasserer: Samme.

STEGE.
Formand: Peder Ryberg, »Delta«.
Kasserer: E. Wetterberg, Torvet.

STOREHEDINGE.
Formand: G. A. Jørgensen, Chr. Richter.
Kasserer: J. Torm, Chr. Richter.

STRUER.
Formand: Axel Larsen, Slagteriet.
Kasserer: Fr. Rasmussen, Slagteriet. Post Box 16.

SVENDBORG.
Formand: N. Grumløse, Belvedere 10.
Kasserer: E. Smith, Dronningholmsvej 49.

SØNDERBORG.
Formand: Willy Christersen, Humletorv 1.
Kasserer: Samme.

THISTED.
Formand: Lauritz Jensen, Storegade 24.
Kasserer: D. Christiansen, Strandgade 1.

TØRRING.
Formand: Kirstein Petersen, P. J. Møller.
Kasserer: Børge Knudsen, I. V. Juul.

VARDE.
Formand: Chr. Hansen, Dansk Æg Export.
Kasserer: Samme.

VEJEN.
Formand: Vagn Fr. Mouritzen, Nørregade 38.
Kasserer: H. C. Johansen, Vejen Æg Export.

VEJLE.
Formand: Aage Jepsen, Bleggaardsgade 22. Telef. 1203.
Kasserer: A. Hamborg, Villa »Hellas«, Greisdalen.

VIBORG.
Formand: H. Barlyng, Mathiasgade 90. Telf. 1000.
Kasserer: Helmer Olsen, Jyllandsgade 11. Telef. 1001.

VINDERUP.
Formand: H. Gade, O. Steffensen.
Kasserer: Vilh. Antonsen, P. Mikkelsen.

VORDINGBORG.
Formand: Jensine Nielsen, Schous Sæbeudsalg.
Kasserer: Samme.

OSTVENDSYSSEL (Dronninglund, Dybvad m. fl. Byer).
Formand: Vilh. Feder, Crome & Goldschmidt, Asaa.
Kasserer: Samme.

HOVEDBESTYRELSEN.

Forretningsfører, Borgerrepræsentant **Jens Johansen**, Gl. Kongevej 6 3, B.
Hovedkasserer (Viceforretningsfører): **Julius Hansen**, Gl. Kongevej 6 3. B.
Kontormedhjælper **Viggo Pedersen**, Værnedamsvej 8, Mezz., V. Tlf. 13336.
Fuldm., Borgerrepr. **Peter Wraae**, Sundholmsvej 53, S. Tlf. Sundby 2612.
Isenkrammedhjælper **Chr. Skjolding**, Søndergade 21, St., B. Tlf. V. 2336 v.
Bankass., Byraadsmedl. **Gustav Pedersen**, Nørregade 53, Aarhus. Tlf. 3866.
Forretningsfører **Svend Rosendal**, Adelgade 12, Aalborg. Telefon 3375.
Bogholder **Harald Pedersen**, Arb. Fællesorganisation, Helsingør. Tlf. 375.
Assistent **Gustav Rathe**, Nørregade 104, Esbjerg.
Bogholder **E. Smith**, Dronningholmsvej 49, Svendborg. Telef. 782.
Kontormedhjælper **Aage Jepsen**, Bleggaardsgade 22, Vejle. Telefon 1203.
Driftsleder **A. Hansen**, Perlestikkergade 12, Nakskov. Telefon 773.
Fuldmægtig **Vilh. Jacobsen**, Marselisborg Allé 18, Aarhus.
Assistent **Vilh. Christensen**, Østergade 24, Kolding. Telef. 842.
Forretningsbestyrer **Anina Hessner**, Vølundgade 20, L.

REPRÆSENTANTSKABET.

København:
Hj. Larsen, Thorsgades Forlængelse 109, L.
V. Staunsager, Solsikkevej, Brønshøj.
Løwenstein Petersen, Kildebakkegaards Allé 40, Søborg.
Jens Nielsen, Brobergsgade 9, C.
Sigfred West, Borgmester Christiansens Boulevard 6, V.
A. K. Andersen, Østerbrogade 122 A, Ø.

Jylland:
N. C. Nielsen, Frederiksgade 56, Kolding.
Th. Hansen, Bredegade 18, Aalborg.
A. Elvig, Nørrehus, Frederikshavn.
Sten Vandborg, Aaboulevarden 7, Horsens.
A. Olesen, Nørrebro 61, Nykøbing M.
Johs. Jensen, Fabriksstræde 10, Randers.
Søren Andersen, Spanien 11, Aarhus.
Laur. Godsted, Skolegade 12, Esbjerg.

Fyn:
Carl Foverskov, Overgade 8, Odense.
N. Grumløse, Belvedere 10, Svendborg.

Sjælland:
J. L. Hesselgreen, Skovgaardsvej 6, Nakskov.
P. Jensen, Fællesforretningen, Helsingør.
George Nielsen, St. Mikkelsgade 16, Slagelse.
Robert Petersen, Havnebakken 5, Rønne.

REVISORER.

Carl Hammer, Fælledvej 9, N. Telef. Nora 2443.
N. Kristensen, Kompagnistræde 2, K. Telef. 7725.

Udgivet af Forbundet. — Ansvarsh. Red. **Jens Johansen**, Gl. Kongevej 6, København B. — **Jensen & Rønager**, Dr. Tværgade 9, København K.

DANSK HANDELS- OG KONTORMEDHJÆLPER TIDENDE

ORGAN FOR DANSK HANDELS-OG KONTORMEDHJÆLPERFORBUND

No. 12 | 1. DECEMBER 1922 | 22de AARGANG



INDHOLD:

EN SNOB II
REALITETER
DET SKANDINAVISKE SAMARBEJDE
HVOR MEDHJÆLPERNE SAMLES
FORANDRINGER I HOVEDBESTYRELSENS SAMMENSÆTNING
JULEAFTENSLUKNING
ARBEJDSLØSHEDSKASSERNES AARSMØDE
MEDHJÆLPERNES LOMMEBOG 1923
DEN INTERNATIONALE HØJSKOLE
TAKT OG TONE
DANSK PRINCIPALFORENING
CONTO PRO DIVERSI
LØBENDE KONFLIKTER
MEDDELELSE
FRA AFDELINGERNE
DEN SORTE TAVLE

Bemærk Omslagets 2. Side!

MEDDELELSER

fra

HANDELS- OG KONTORMEDHJÆLPERFORENINGEN I KØBENHAVN

Bortlodning

til Fordel for de arbejdsløses Jul.

Lodtrækningen foregaar ved en Medlemssammenkomst med Bal

Tirsdag den 12. December i City Selskabslokaler.

Hvert Aar, naar Kalenderen viser »December«, og man i Tankerne begynder at spore den sig nærmende Granduft, er det ligesom om en Mennesket iboende Trang til at give vaagner hos enhver, der har sin Beskæftigelse og deraf flydende Indtægt.

Imedens man glæder sig og træffer Forberedelser til sin egen og sine nærmestes Julefest, føler man en endnu større Glæde ved at yde mindre heldigt stillede Medborgere en Haandsrækning, saaledes at de ogsaa bliver sat i Stand til — om end paa beskeden Vis — at fejre Julehøjtiden.

For organiserede Handels- og Kontormedhjælpere vil det saalænge vi her i København stadig har 7 a 800 Kammerater gaaende ledige, hvoraf mange har baade 1 og 2 Aars Arbejdsløshed bag sig, være mest nærliggende at yde, hvad vi kan, til Fordel for vore egne Kolleger.

I Erkendelse heraf har Foreningens Ledelse besluttet atter i Aar at træffe særlige Foranstaltninger for at give vore arbejdende Medlemmer en nem og behagelig Lejlighed til at være med til at sprede en Smule Glæde i de mange smaa Hjem, hvor Arbejdsløsheden har sat sine triste Spor.

Som meddelt i sidste Nummer af dette Blad har man derfor arrangeret en Bortlodning til Fordel for de arbejdsløse Medlemmers Jul, og det er vort sikre Haab, at vore arbejdende Medlemmer alle som een vil støtte denne gode Sag ved at købe saa mange Lodsedler, som enhvers økonomiske Evne paa nogen Maade tillader det.

Lodsedlerne, der koster 1 Kr. pr. Stk., faas paa Kontoret samt hos Inkassatorerne, og man har ved at købe dem en glimrende Chance for paa en billig Maade at forsyne sig med de nødvendige Julegaver, da saa godt som alle de bortloddede Genstande udmærket egner sig til Gaver.

Det vilde føre for vidt her at opremse hele Gevinstrækken; men vi kan forsikre vore ærede Læsere om, at det altsammen er gode, værdifulde og nyttige Sager, som enhver vil kunne glæde sig over at erhverve; vi nævner i Flæng: 1 Cykle, 1 complet Spisestel, 1 moderne Koncertgrammofon med Plader, 1 Porcellæns Kaffestel til 12 Personer, 8 Dages Ferieophold paa vort idylliske Feriehjem »Borshøjgaard« ved Tisvilde, 1 Sølvlommeur og mange, mange andre store, gode Gevinster foruden 25 Ekstragevinster.

Formaalet med denne Bortlodning er ene og aiene at skaffe Midler til at skabe lidt Julestemning ogsaa i vore arbejdsløse Kollegers Hjem, og hvem vil ikke være med til det?

Husk det, du som læser disse Linier; for hver Lodseddel, du køber, faar du et Par Barneøjne til at straale Juleaften!

Lodtrækningen finder Sted

Tirsdag den 12. December i City,

og for at give saa stor en Kreds af Foreningens Medlemmer som muligt Lejlighed til at overvære Udtrækningen, vil der blive arrangeret en Sammenkomst med en lille let Underholdning af det bekendte Skuespillerpar Oda og Jac Brochorst, den populære Visesanger Vald. Maes og Klaverhumoristen H. Klein, samt Bal til Kl. 1.

Vi har til denne Sammenkomst sikret os hele Etablissementet »City«, Citygade 23, saaledes at der kan danses i begge Sale. Men da det i Forhold til vort Medlemsantal og til den Tilslutning, vore Fester plejer at have, jo er et meget begrænset Antal, der kan deltage i denne Sammenkomst, og da der derfor ogsaa kun vil blive udstedt et begrænset Antal Billetter, raader vi vore Medlemmer til snarest muligt at sikre sig en Billet.

Hele Herligheden — Aftenunderholdning og Bal — koster tilsammen 1 Kr. 50 Øre og Billetter kan faas paa Kontoret, hos Inkassatorerne samt hos Afdelingsformændene.

Disse Linier indeholder altsaa 2 gode Raad:

1) Køb saa mange Lodsedler, som Deres gode Hjærte og Deres Pengepung kan blive enige om!
2) Kom til Stede ved Sammenkomsten den 12. Decbr.

Ved at følge disse Raad opnaar man at skabe Juleglæde for sig selv og for de arbejdsløse Standsfæller og endelig at tilbringe en fornøjelig Aften i Selskab med sine Kolleger!

Derfor — overvej disse Raad — og følg dem!

Lommebogen 1923

5te Aargang af Lommebogen for Handels- og Kontormedhjælpere er udkommen. I den i Fjor fremkomne Skikkelse vandt Lommebogen udelt Bifald, og den fremtræder derfor i Aar i samme smukke og bekvemme Udstyr. Foruden det sædvanlige fyldige Lommebogsstof vil Bogen indeholde Oplysninger om Organisationens Formaal, om Arbejdsløshedskassen og Retshjælpen. Endvidere indeholder den en Række praktiske Vink vedrørende Organisationen og de mellem de skandinaviske Forbund sluttede Overenskomster om Overflytningsregler og Gensidighedshjælp under Konflikter samt Oversigt over Aarets faglige Arbejde. Desuden findes Artikler om A. Andreasen (med Billede), Feriehjemmet »Borshøjgaard«, Stipendier for Medhjælpere, Konkurrenceklausuler samt en Fortegnelse over vore internationale Forbindelser.

Til Trods for, at Lommebogen indeholder mere Stof end i Fjor, vil den i Aar blive solgt for kun Kr. 1,85 indbundet i samme bøjelige Skindbind.

Bogen kan købes paa Kontoret, Værnedamsvej 8, Mezz., hos Inkassatorerne eller hos Klubformændene.

Medlemsmøderne.

De af Foreningen arrangerede Møder i Sct. Nicolaj Kirkebygnings Foredragssal vinder større og større Tilslutning, idet alle Pladserne i det store og imponerende Lokale har været besat ved Møderne i November.

Ved Mødet den 2. November holdt Redaktør, Folketingsmand Borgbjerg et klart og interessant Foredrag om hele Alderdomsforsørgelses-Spørgsmaalets Udvikling her i Landet, hvorunder den nye Aldersrentelov blev belyst særlig indgaaende. Taleren sluttede med en Omtale af de Krav hans Parti stillede til denne Lovgivning, Krav, der langt fra var blevet opfyldt, men som Partiet vilde arbejde videre paa at faa gennemført.

Foredraget hilstes med levende Bifald fra den stærkt interesserede Forsamling.

Til at deltage i Diskussionen var særlig indbudt samtlige Partiers Ordførere ved Sagens Behandling paa Rigsdagen, men grundet paa Rigsdagsferie var alle de indbudte med Undtagelse af Landstingsmand C. F. Sørensen forhindret i at komme til Stede.

Landstingsmanden gav nogle interessante supplerende Oplysninger til Indlederens Foredrag.

Adskillige af Forsamlingen rettede derefter forskellige Forespørgsler, der alle blev besvaret af Indlederen og C. F. Sørensen.

Den 16. November skulde Harald Bergstedt have talt, men var forhindret. I Stedet var der Foredrag af Forfatteren Professor Karl Larsen om Det gamle København og nogle danske Typer.

Foredraget, der suppleredes ved Oplæsning, var meget livligt og interessant, og hilstes med begejstret Bifald af den fuldtallige Forsamling.

Diskussionsklubben.

Ordinært Møde afholdes Onsdag den 6. December Kl. 8 i »Tre Hjorter«, Larsbjørnstræde 2. Bestyrelsen.

MEDLEMSMØDE

det sidste i 1922, afholdes

Torsdag den 7. December Kl. 8

i Nicolaj Kirkebygning.

Nærmere Meddelelse gennem Dagspressen.

Betal Kontingentet ved første Opkrævning.

Læg Pengene af, dersom De selv sjældent træffes hjemme.

Naar De skifter Plads,

maa dette omgaaende meddeles Kontoret, for at vi vedblivende kan holde det oprettede Firmakartothek à jour.

De Medlemmer, der endnu ikke har meddelt os, hvor de er ansat, maa omgaaende gøre det.

Adresse-Fortegnelse.

Forbundets Hovedkontor: København B., Gl. Kongevej 63. Kontortid 9—5. Lørdag 9—2.

Telefoner: 8143 og 12143. Statstelefon 413. Telegr.-Adr.: Medhjælperstand. Girokonto 843.

Forretningsfører Jens Johansen. Privat: Flensborggade 401, B. Telefon Vester 4171.

Hovedkasserer: Julius Hansen. Privat: Vigerslevvej 24, Valby. Telefon Valby 499.

Sekretærer: Harald Heie, Vigerslev Allé 130, Valby. Tlf. Valby 1105 x. Henry Fetterlein. Privat: Gl. Kongevej 84, F.

D. H. K. M. T. Redaktør: Jens Johansen, København B., Gl. Kongevej 63. Telefoner 8143 og 12143.

Ekspedition: Hovedkontoret, København B., Gl. Kongevej 63. Telefoner 8143 og 12143.

AABENRAA.
Formand: Niels Jørgensen, Nygade 54.
Kasserer: Hugo Hansen, Søndergade 72.

AALBORG-NØRRESUNDBY.
Formand: Svend Rosendal, Adelgade 12. Telefon 3375.
Kasserer: Samme.
Central: Formand: Peter Andersen, Forbrugs- og Spareforeningen, Søndergade.
Kolonial: Formand: Chr. Jørgensen, Østerbro 581.
Kontor: Formand: Th. Hansen, Bredegade 182. Telef. 3336.
Manufaktur: Formand: Niels Halskov, Algade 313.

AARHUS.
Formand: Gustav Pedersen, Nørregade 53. Telf. 3866.
Kasserer: Samme.
Central: Formand: M. C. Schwabach, Læssøgade 41.
Isenkram: Formand: Tage Gothenborg, Kolonien »Skovvangen«, Skovvangsvej.
Kolonial: Formand: Søren Andersen, Spanien 11.
Kommunale Kontormedhjælpere: Formand: Vilh. Jacobsen, Marselisborg Allé 18.
Kontor: Formand: Gustav Pedersen, Nørregade 53.
Manufaktur: Formand: Frk. Anna Rasmussen, Bylowsgade 38.

AARS-AALESTRUP.
Formand: Jørgen Jørgensen, Hotel »Aalestrup«.
Kasserer: Samme.

ASSENS.
Formand: C. Madsen, Landbogaarden.
Kasserer: L. J. Christiansen, Fru Casses Pensionat.

BOGENSE.
Formand: Søren Agermose, Bogense.
Kasserer: A. V. Petersen, Torvet 27.

BORNHOLM.
Formand: Robert Petersen, Havnebakken 5, Rønne.
Kasserer: P. Mikkelsen, Havnegade 3, Rønne.

BRANDE.
Formand: M. Husum.
Kasserer: Jens Nørskov, Brande Brugsforening.

BRØNDERSLEV.
Formand: Buch Nielsen, Torvegade 31 Træffes 1—2
Kasserer: N. Bjerregaard Gravensgade.

EBELTOFT.
Formand: Niels Brandenburg, Læderfabriken.
Kasserer: Samme.

ESBJERG.
Formand: Lauritz Godsted, Skolegade 12. Telef. 1120.
Kasserer: Samme.

FAABORG.
Formand: Chr. Andersen, Klostergade 41.
Kasserer: Carl E. Hansen, Kirkestræde 8.

FREDENSBORG.
Formand: Vilh. Arlsted, Købm. Liebst.
Kasserer: Samme.

FREDERICIA.
Formand: Peter H. Hansen, Prinsessegade 261.
Kasserer: Helge Høxbro, Prinsessegade 261.

FREDERIKSHAVN.
Formand: Anker Mellerup, Søgade 8.
Kasserer: Samme.

FREDERIKSSUND.
Formand: Knud H. B. Olsen, Isenkr. Rode.
Kasserer: Samme.

FREDERIKSVÆRK.
Formand: Axel Petersen, Nørregade 8.
Kasserer: L. Kraiberg, Nørregade.

GRENAA.
Formand: O. Rasmussen, Momme & Secher.
Kasserer: Ingvard Lahrmann, Lillegade 36.

GRINDSTED.
Formand: Sv. A. Schmidt, Isenkr. K. Præstgaard.
Kasserer: Gunnar Petersen, M. H. Schydt.

HADERSLEV.
Formand: Andr. Freund, Kasernen 18.
Kasserer: Samme.

HADSUND.
Formand: N. H. Sørensen, Skibsfører S. Sørensen.
Kasserer: Laura Larsen, Manufakturhandler L. Faber.

HAMMEL.
Formand: Aage Christensen, Bager Christensen.
Kasserer: Helga Thomsen, Hammel.

HASLEV.
Formand: A. Mølgaard, Vestergade 13.
Kasserer: Samme.

HELSINGE.
Formand: A. Stendrup, Ferd. Larsen.
Kasserer: Viggo Eilert, Brugsforeningen.

HELSINGØR.
Formand: Harald Pedersen, Arbejdernes Fællesorg. Tlf. 375.
Kasserer: P. Jensen, Fællesforretningen.

HERNING.
Formand: Tronborg Nielsen, Paulsgade 1.
Kasserer: Kirstine Therkelsen, Smedegade 171.

HILLERØD.
Formand: V. Schefferling, Løngangsgade 24, Nyhuse.
Kasserer: Axel Petersen, Hillerød Brugsforening.

HJØRRING.
Formand: H. Hein, Nørreallé 5.
Kasserer: P. Vuust, »Varna«, Østre Allé. Tr. Tirsdag Aft. 6½—7½.

HOBRO.
Formand: Hans Sørensen, Justinius Nielsen.
Kasserer: Oscar Nielsen, Vestergade 16.

HOLBÆK.
Formand: Max Schleimann, Frk. Christensens Pensionat.
Kasserer: D. K. J. Amelung, Frk. Christensens Pensionat.

HOLSTEBRO.
Formand: Georg Fugl, Ll. Struervej.
Kasserer: Samme.

HOLSTED.
Formand: Harboe Jensen, Politikontoret.
Kasserer: Samme.

HORSENS.
Formand: Chr. Bjørslev, Fredensgade 2. Telef. 1436.
Kasserer: Samme.

KALLUNDBORG.
Formand: H. Mortensen, P. Paludansvej 3.
Kasserer: Emil Nielsen, Isenkræmmer P. Jensen.

KOLDING.
Formand: Vilh. Brunemark, Østergade 24. Telef. 842.
Kasserer: Ejner Nielsen, Østergade 24. Telef. 842.

KORSØR.
Formand: Carl E. Christensen, Magasin du Nord.
Kasserer: Kristoffer Nielsen, Snukkerupsgade 2.

KØBENHAVN.
Formand: Viggo Pedersen, Værnedamsvej 8, Mezz. Telef. 13336.
Kontortid 11—3 og 6—8 (Lørdag lukkes dog Kl. 2).
Bog- og Papirmedhj.-Afd.: Formand: Henry Gran, Læssøeg. 7, N. Tr. paa Kontoret: Tirsdag 6—9.
Central-Afd.: Formand: Hj. Larsen, Thorsgades Forlængelse 109², L. Telef. Taga 1697 x. Tr. paa Kontoret: Torsdag 8—9.
Cigar- og Tobaksmedhj.-Afd.: Formand: C. G. Christoffersen, Esbern Snaresgade 11, Tr. paa Kontoret: Onsdag 8—9.
Elektr. og Belysningsmedhj. Afd.: Formand: A. K. Andersen, Østerbrogade 122, St. tv., Ø. Tr. paa Kontoret: Fredag 8—9.
Forsikringsmedhj.-Afd.: Formand: Jens Nielsen, Brobergsg. 9, 4 C. Tr. paa Kontoret: Torsdag 8—9.
Isenkrammedhj.-Afd.: Formand: Chr. Wulff, St. Kongensg. 19, K. Tr. paa Kontoret: Tirsdag 8—9.
Kolonialmedhj.-Afd.: Formand: Sigfr. West, Borgmester Christiansens Boulevard 6, V. Tr. paa Kontoret: Onsdag 8—9.
Kontormedhj.-Afd.: Formand: Viggo Pedersen, Værnedamsvej 8, Mezz., V. Telef. 13336. Tr. paa Kontoret: Mandag 8—9.
Manufakturmedhj.-Afd.: Formand: Hans Christensen, St. Annagade 381, C. Tr. paa Kontoret: Mandag 8—9.
Sæbe- og Parfumerimedhj.-Afd.: Formand: Karen Rasmussen, Aggersborggade 14, Tr. paa Kontoret: Fredag 8—9.

KØGE.
Formand: Frank Jørgensen, Brogade 19.
Kasserer: O. Mortensen, Torvet 26.

LANGELAND.
Formand: Carlo Mejlsgaard, Kæmnerkontoret.
Kasserer: Samme.

LØGSTØR.
Formand: Knud Nygaard, Aistrups Sønner.
Kasserer: J. C. Andersen, Slagteriet.

MARIAGER.
Formand: N. L. Winther, Banken.
Kasserer: Ejner Gregersen, P. R. Gregersen.

MARIBO.
Formand: H. F. K. M. Grandfeldt, Haugaard Jørgensen. Jørgensen.
Kasserer: Chr. Ringsing, Skelstrup pr. Maribo.

MIDDELFART.
Formand: Vald. Hansen, Hessgade.
Kasserer: Gunnar Moos, Grønnegade 4.

NAKSKOV.
Formand: Aksel Olsson, Nr. Boulevard 32.
Kasserer: J. L. Hesselgreen, Skovgaardsvej 6.
Foreningens Pensionatslokaler: Nr. Boulevard 32. Telef. 160.

NIBE.
Formand: Rye Madsen, Poul Kragh.
Kasserer: Samme.

NORDBANE-AFDELINGEN (Lyngby, Holte, Birkerød og Gentofte).
Formand: K. Lisberg Petersen, Hovedgaden 44, Lyngby.
Kasserer: H. Struve, Lundtoftevej 43, Lyngby.

NYBORG.
Formand: S. Jensen, Drewsen & Nellemann.
Kasserer: Ella Delf Møller, Nørregade.

NYKØBING F.
Formand: J. C. Irlund, Markedsgade 18. Telef. 770.
Kasserer: Agnes Pedersen, Strandvej 5.

NYKØBING M.
Formand: And. Olesen, Nørrebro 61.
Kasserer: M. Sørensen, Brugsforeningen.

NYKØBING S.
Formand: Jens Thomsen Jensen, Brugsforeningen.
Kasserer: Karen Henriksen, Kommunekontoret.

NYSTED.
Formand: G. E. Rasmussen, S. Wichmands Eftf.
Kasserer: Samme.

NÆSTVED.
Formand: Joh. L. Thomsen, Offer Andersen.
Kasserer: Alf. Klug, Farimagsvej 67.

ODDER.
Formand: Jens A. Iversen, Købmd. P. Lunds Eftf.
Kasserer: P. Kryhlmand, Hj. Andersen, Torvet.

ODENSE.
Formand: Carl Foverskov, Overgade 81, Telef. 2012.
Kasserer: Samme.
Central-Afd: Formand: Aage Seebach, Oluf Bagersgade 44.
Kolonial-Afd.: Formand: Wald. Rasmussen, Sdr. Boulevard 104.
Kontor-Afd.: Formand: Ejnar Hansen, Klaregade 33 1.
Manufaktur-Afd.: Formand: Chr. Nielsen, V. Stationsvej 16 a 1.

PRÆSTØ.
Formand: P. Wolstedlund, Edv. Orland.
Kasserer: Samme.

RANDERS.
Formand: Johs. Jensen, H. K. M. F., Fabriksstr. 10. Tlf. 2045.
Kasserer: Samme.

RIBE.
Formand: Th. Jepsen, Lindegaarden.
Kasserer: Esther Thomsen, Grønnegade 434.

RINGKØBING.
Formand: Adolph Nielsen, Møllevej 4.
Kasserer: Carl Langhoff, Kirkevej.

RINGSTED.
Formand: Frk. Estrid Læssøe, »Alliance«.
Kasserer: Henning Hahnemann, St. Hansgade 20.

ROSKILDE.
Formand: V. Buch Nielsen, Kamstrupvej 8.
Kasserer: Ewald Mathiasen, St. Mortensvej 11.

RØDBY.
Formand: Emilius Hansen, Købmand A. G. Larsen.
Kasserer: Holger Jensen, Bogalléen 10.

SAKSKØBING.
Formand: Jesper Christensen, Kbmd. P. Hansen.
Kasserer: Anna Alexandersen, Nystedvej.

SAMSØ.
Formand: Peter Christensen, E. Gylling, Koldby Kaas.
Kasserer: H. Christiansen, S. Holm Madsen, Onsbjerg.

SILKEBORG.
Formand: E. Simmelhag, Sanatorievej 14.
Kasserer: Peter Thomsen, Læssøgade 9.

SKANDERBORG.
Formand: Halfdan Hansen, Isenkr. S. Bertelsen.
Kasserer: Samme.

SKELSKØR.
Formand: Aage Nielsen, Vestergade 15.
Kasserer: Peder Damgaard, Algade 11.

SKERN-TARM.
Formand: L. Krusborg, Skern.
Kasserer: Samme.

SKIVE.
Formand: Axel V. R. Fischer, A/S I. D. Koopmann. Privat Telef. 619.
Kasserer: Alb. Ringmacher, Adelgade.

SLAGELSE.
Formand: Andr. Petersen, Smedegade 22.
Kasserer: Samme.

SØRØ.
Formand: Th. Jacobsen, Kontantforretningen.
Kasserer: Samme.

STEGE.
Formand: Peder Ryberg, Villa »Tota«.
Kasserer: Leo Christensen, Chr. Richter.

STOREHEDINGE.
Formand: G. A. Jørgensen, Chr. Richter.
Kasserer: Leo Christensen, Chr. Richter.

STRUER.
Formand: Axel Larsen, Slagteriet.
Kasserer: Fr. Rasmussen, Slagteriet. Post Box 16.

SVENDBORG.
Formand: N. Grumløse, Belvedere 10.
Kasserer: E. Smith, Dronningholmsvej 49.

SØNDERBORG.
Formand: Willy Christersen, Humletorv 1.
Kasserer: Samme.

THISTED.
Formand: Lauritz Jensen, Storegade 24.
Kasserer: D. Christiansen, Storegade 23.

TØRRING.
Formand: Kirstein Petersen, P. J. Møller.
Kasserer: Børge Knudsen, I. V. Juul.

VARDE.
Formand: Viggo Andersen, Ringkøbingvej, Tr. 7—8. Telef. 29.
Kasserer: H. Rødgaard, Vester Port.

VEJEN.
Formand: Vagn Fr. Mouritzen, Nørregade 38.
Kasserer: H. C. Johansen, Vejen Æg Export.

VEJLE.
Formand: Aage Jepsen, Bleggaardsgade 22. Telef. 1203.
Kasserer: A. Hamborg, Villa »Hellas«, Greisdalen.

VIBORG.
Formand: H. Barlyng, Mathiasgade 90. Telf. 1000.
Kasserer: Helmer Olsen, Jyllandsgade 11. Telef. 1001.

VINDERUP.
Formand: H. Gade, O. Steffensen.
Kasserer: Vilh. Antonsen, P. Mikkelsen.

VORDINGBORG.
Formand: Jensine Nielsen, Schous Sæbeudsalg.
Kasserer: Samme.

ØSTVENDSYSSEL (Dronninglund, Dybvad m. fl. Byer).
Formand: Vilh. Feder, Crome & Goldschmidt, Asaa.
Kasserer: Samme.

HOVEDBESTYRELSEN.

Forretningsfører, Borgerrepræsentant **Jens Johansen**, Gl. Kongevej 63, B.
Hovedkasserer (Viceforretningsfører): **Julius Hansen**, Gl. Kongevej 63, B.
Kontormedhjælper **Viggo Pedersen**, Værnedamsvej 8, Mezz., V. Tlf. 13336.
Fuldm., Borgerrepr. **Peter Wraae**, Sundholmsvej 53, S. Tlf. Sundby 2612.
Isenkrammedhjælper **Chr. Skjelding**, Søndergade 21, St., B. Tlf. V. 2336 v.
Bankass., Byrådsmedl. **Gustav Pedersen**, Nørregade 53, Aarhus. Tlf. 3866.
Forretningsfører **Svend Rosendal**, Adelgade 12, Aalborg. Telefon 3375.
Bogholder **Harald Pedersen**, Arb. Fællesorganisation, Helsingør. Tlf. 375.
Assistent **Gustav Rathe**, Nørregade 104, Esbjerg.
Bogholder **E. Smith**, Dronningholmsvej 49, Svendborg. Telef. 782.
Kontormedhjælper **Aage Jepsen**, Bleggaardsgade 22, Vejle. Telefon 1203.
Kontormedhjælper **Niels Jørgensen**, Nygade 54, Aabenraa.
Fuldmægtig **Vilh. Jacobsen**, Marselisborg Allé 18, Aarhus.
Assistent **Vilh. Brunemark**, Østergade 24, Kolding. Telef. 842.
Kolonialmedhjælper **Johs. Jensen**, Fabriksstræde 10, Randers. Telef. 2045.

REPRÆSENTANTSKABET.

København:
Hj. Larsen, Thorsgades Forlængelse 109, L.
V. Staunsager, Solsikkevej, Brønshøj.
Løwenstein Petersen, Kildebakkegaards Allé 40, Søborg.
Jens Nielsen, Brobergsgade 9, C.
Sigfred West, Borgmester Christiansens Boulevard 6, V.
A. K. Andersen, Østerbrogade 122 A, Ø.

Jylland:
N. C. Nielsen, Frederiksgade 56, Kolding.
Th. Hansen, Bredegade 18, Aalborg.
A. Elvig, Nørrehus, Frederikshavn.
Sten Vandborg, Aaboulevarden 7, Horsens.
A. Olesen, Nørrebro 61, Nykøbing M.
Axel Jensen, Christiansgade 20, Aarhus.
Søren Andersen, Spanien 11, Aarhus.
Laur. Godsted, Skolegade 12, Esbjerg.

Fyn:
Carl Foverskov, Overgade 8, Odense.
N. Grumløse, Belvedere 10, Svendborg.

Sjælland:
J. L. Hesselgreen, Skovgaardsvej 6, Nakskov.
P. Jensen, Fællesforretningen, Helsingør.
George Nielsen, St. Mikkelsgade 16, Slagelse.
Robert Petersen, Havnebakken 5, Rønne.

REVISORER.

Carl Hammer, Fælledvej 9, N. Telef. Nora 2443.
N. Kristensen, Kompagnistræde 2, K. Telef. 7725.

Udgivet af Forbundet. — Ansvarsh. Red. **Jens Johansen**, Gl. Kongevej 6, København B. — **Jensen & Rønager**, Dr. Tværgade 9, København K.

DANSK HANDELS- OG KONTORMEDHJÆLPER TIDENDE

ORGAN FOR DANSK HANDELS-OG KONTORMEDHJÆLPERFORBUND

No. 1 | 1. JANUAR 1923 | 23de AARGANG

INDHOLD:

1922—23
HANDELS- OG KONTORMEDHJÆLPERNES HJÆLPEFOND
URAFSTEMNING OM INDMELDELSE I DE SAMVIRKENDE FAGFORBUND
DE SAMVIRKENDE FAGFORBUND
SVENSK KAMP FOR ORGANISATIONSRETTEN
LÆRLINGELOVEN I FARE
EN UUNDVÆRLIG LEDSAGER
HOVEDBESTYRELSESMØDE
BOGHANDLERBRANCHEN
EN SKANDALE
FÆLLESMØDE FOR DEFEKTRICER OG FARMACEVTER I KØBENHAVN
KØBENHAVNS AFDELINGS FORHOLD
FRA VOR CENTRALLEDELSE
EKSTRAORD. REPRÆSENTANTSKABSMØDE
LITTERATUR
CONTO PRO DIVERSI
LØBENDE KONFLIKTER
ADVARSEL
FRA AFDELINGERNE
MEDDELELSE
DEN SORTE TAVLE

Bemærk Omslagets 2. Side!

MEDDELELSER

fra

HANDELS- OG KONTORMEDHJÆLPERFORENINGEN I KØBENHAVN

Med Tak til Medlemmerne, Klubberne og Afdelingerne for godt Samarbejde i det forløbne Aar beder vi Dem alle modtage vore bedste Ønsker for det nye Aar.

FORRETNINGSUDVALGET

Diskussionsklubben.

Medlemmernes Opmærksomhed henledes paa, at Møderne for Resten af indeværende Sæson afholdes som følger:

Onsdag den 24. Januar, Onsdag den 7. Februar, Onsdag den 21. Februar, Onsdag den 7. Marts, Onsdag den 21. Marts og Onsdag den 11. April.

Møderne afholdes i Hotel »Tre Hjorter«, Vestergade 12 (Opgang tilvenstre i Porten).

Paa Mødet den 7. Januar vil der med Henblik paa den forestaaende Urafstemning blive indledet en Diskussion om De samvirkende Fagforbund.

For at gøre Medlemmerne interesserede i Handels- og Kontormedhjælpernes organisatoriske Forhold har Bestyrelsen vedtaget at udskrive en Præmiekonkurrence »Hvem kan skrive det bedste Opraab, bedste Pjece eller Artikel om et organisatorisk Emne efter frit Valg, dog med absolut Tilknytning til Handels- og Kontormedhjælperne«. — Som Præmie udsættes et Eksemplar af Hages Haandbog i Handelsvidenskab. Løsningerne indsendes inden 1. Februar d. A. mærket Præmieopgave til Handels- og Kontormedhjælpernes Diskussionsklub, Værnedamsvej 8, Mezz. De indsendte Løsninger vil blive forelagt paa Medlemsmødet i Hotel »Tre Hjorter« den 21. Februar, hvor Udfaldet af Konkurrencen ligeledes vil blive bekendtgjort, ligesom Meddelelse vil fremkomme i D. H. K. M. T. for 1. Marts d. A.

Bestyrelsen har endvidere besluttet at lade afholde et Karneval den 28. Februar, hvorom der vil komme nærmere Meddelelse i D. H. K. M. T. pr. 1. Februar.

Medlemmernes Opmærksomhed henledes paa, at der i Begyndelsen af Januar vil blive udsendt Medlemskort for 1923, og vi anmoder Medlemmerne om at indløse disse ved første Opkrævning, da de derved sparer Klubben for en Mængde Udgifter.

Foreløbig Opgørelse

over

Indsamlingen til Fordel for ekstra Juleunderstøttelse til de arbejdsløse.

Boghandlerforeningens Kommissionsanstalt 16,00, Hector 28,50, C. Schleisners Farveri 2,00, Jørgen Petersen & Co. 20,00, American Tobacco Co. 30,00, Fog & Mørup 32,00, Mejeriernes & Landbrugets Ulykkesforsikr. 88,00, Brdr. Dahl, 25,00, Dansk Forsølvningsanstalt 13,00, Moritz R. Henriques 17,00, N. Hansen & Co. 5,00, Søe Jensen & Co. 15,00, De danske Vin & Konservesfabr., Lageret 50,00, Galle & Jessen 45,00, Arbejdernes Fællesorg. Brændselsforretn. 25,00, Hovedstadens Brugsforening, Kontoret 9,00, Schous Fabrikers Kontor 28,00, Social-Demokratens Ekspedition 77,00, Mælkeriet Enigheden 23,00, Arbejdernes Landsbank 44,00, De danske Vin- & Konservesfabr., Kontoret 2,00, Det danske Mælke Comp. 13,00, Fællesforen. for Danmarks Brugsforen. Hovedkontoret 68,50, M. E. Grøn & Søn 23,50, Arnisan Co. 14,00, Schous Fabrikers Lager 40,00, Schous Butiks Klub 148,10, Hovedstadens Brugsforen. Afd. Christianshavn 7,00, Enghaveplads 14,00, Frederiksholm 10,00, Kirkegaardsvej 11,00, Taarnby 8,00, Vanløse St. 11,00, Westend 5,00, Svanemøllen 5,00, Baunevang 10,00, Danmarksgade 1,50.

Ialt Kr. 984,10.

Paa følgende Lister er intet indsamlet: Nr. 6, 10, 13, 16, 19, 20, 24, 26, 31, 46, 53, 58, 59, 60, 62, 64, 72, 73, 78, 83, 84, 99 og 103.

Denne Opgørelse er sluttet den 19. December 1922. Den endelige Opgørelse vil fremkomme i næste Nummer.

Viggo Pedersen.

MEDLEMSMØDERNE

For Januar Maaned er der planlagt følgende Møder:

Torsdag d. 4. Januar Kl. 8

taler

cand. polit. **Johannes Lehmann** om

En Rejse gennem Italien for 300 Kr.

Om dette Foredrag, der hidtil kun er holdt i Italiensk Selskab, skrev bl. a. Direktøren for Kunstmuseet, Hr. Karl Madsen:

»Som en af de mange fornøjede Tilhørere til cand. Johannes Lehmanns Foredrag i »Italiensk Selskab« den 8. December kan jeg ikke noksom anbefale, at denne udmærkede Beretning om en 3 Ugers Rejse gennem Italien fra Brenner til Neapel for 300 Kr. maa blive gentaget for Haandværkere, Kontorfolk, Studenter og andre, hvis Lærelyst er større end deres pekuniære Midler.«

Medlemmerne vil derfor sikkert kunne vente en interessant og lærerig Aften

Torsdag d. 18. Januar Kl. 8.

Foredrag af en kendt Politiker.

(Nærmere gennem Dagspressen.)

Begge Møder afholdes i

Sct. Nicolaj Kirkebygnings Foredragssal.

Medlemmerne har **gratis Adgang** til Møderne mod Forevisning af Medlemsbog. **Ikke Medlemmer** kan paa Kontoret, Værnedamsvej Nr. 8, afhente Adgangskort á 25 Øre de sidste to Dage før Mødet.

Lodtrækningen

i

Bortlodningen til Fordel for »De arbejdsløses Jul«

gav følgende Resultat:

1 Cykle Nr. 1913, 1 Grammofon med Plader 3195, 1 Spisestel 1616, 1 Sølv Lommeuhr 4926, 1 Dokumentmappe 2160, 1 Fotografiapparat 3310, 8 Dages Ferieophold paa »Borshøjgaard« 1107, 1 Porc. Kaffestel til 12 Personer 3947, 1 Opsats 2125, 1 Krystal Vase 911, 1 fed Julegaas 3507, 1 Herreportemonaie 4018, 1 Fyldepen 2401 1 Barometer 1844, 1 elekt. Strygejern 535, ½ Kasse Phønix 3398, 1 Klaverlampe 3473, 5 blanke Tokroner 3611, 1 Dameportemonaie 416, 8 Dages Ferieophold paa »Borshøjgaard« 1053.

De 25 Ekstragevinster bestaaende af »Handels- og Kontormedhjælpernes Lommebog 1923« blev vundet paa følgende Numre: 2716, 3162, 4775, 3264, 2142, 992, 3105, 4672, 1406, 3496, 1718, 2029, 1776, 3378, 3639, 4304, 3468, 3298, 694, 4666, 2629, 453, 1952, 3062, 1817.

Desuden blev skænket to Tillægsgevinster bestaaende af 1 Billede i Ramme og 1 Sølv-Theskekurv; disse blev vundet paa henholdsvis Nr. 3308 og Nr. 73.

Den bedste og billigste Bog

er »Handels- og Kontormedhjælpernes Lommebog«. Den indeholder alle de Oplysninger, man til daglig har Brug for, den er i praktisk Vestelommeformat, indbundet i Helskind og koster alligevel kun **1 Kr. 85 Øre.**

Bogen kan købes paa Kontoret, Værnedamsvej 8 Mezz., hos Inkassatorerne og hos Klub-Formændene.

Betal Kontingentet ved første Opkrævning.

Læg Pengene af, dersom De selv sjældent træffes hjemme.

Naar De skifter Plads,

maa dette omgaaende meddeles Kontoret, for at vi vedblivende kan holde det oprettede Firmakartotek á jour.

De Medlemmer, der endnu ikke har meddelt os, hvor de er ansat, maa omgaaende gøre det.

Adresse-Fortegnelse.

Dansk Handels- og Kontormedhjælperforbund.

Hovedkontoret: København B., Gl. Kongevej 6. Kontortid 9—5. Lørdag 9—2.

Telefoner: 8143 og 12143. Statstelefon 413. Telegr.-Adr.: Medhjælperstand. Girokonto 843.

Forretningsfører Jens Johansen. Privat: Flensborggade 40, B. Telefon Vester 4171.

Hovedkasserer: Julius Hansen. Privat: Vigerslevvej 24, Valby. Telefon Valby 499.

Sekretærer: Harald Heie, Vigerslev Allé 130, Valby. Tlf. Valby 1105 x. Henry Fetterlein. Privat: Gl. Kongevej 84, F.

D. H. K. M. T. Redaktør: Jens Johansen, København B., Gl. Kongevej 6. Telefoner 8143 og 12143.

Ekspedition: Hovedkontoret, København B., Gl. Kongevej 6. Telefoner 8143 og 12143.

AABENRAA.
Formand: Niels Jørgensen, Nygade 54.
Kasserer: Hugo Hansen, Søndergade 72.

AALBORG-NØRRESUNDBY.
Formand: Svend Rosendal, Adelgade 12. Telefon 3375.
Kasserer: Samme.
Central: Formand: Peter Andersen, Forbrugs- og Spareforeningen, Søndergade.
Kolonial: Formand: Chr. Jørgensen, Østerbro 581
Kontor: Formand: Th. Hansen, Bredegade 182. Telef. 3336.
Manufaktur: Formand: Otto Gerlach, Solhøj, Skovbakkevej.

AARHUS.
Formand: Vilh. Jacobsen, Nørregade 53. Telef. 3866.
Kasserer: Søren Andersen, Nørregade 53. Telef. 3866.
Central: Formand: M. C. Schwabach, Læssøgade 41.
Isenkram: Formand: Tage Gothenborg, Kolonien »Skovvangen«, Skovvangsvej.
Kolonial: Formand: Søren Andersen, Spanien 11.
Kommunale Kontormedhjælpere: Formand: Vilh. Jacobsen, Marselisborg Allé 18.
Kontor: Formand: Axel Jensen, Christiansgade 20.
Manufaktur: Formand: Frk. Anna Rasmussen, Bylowsgade 38.

AARS-AALESTRUP.
Formand: Jørgen Jørgensen, Hotel »Aalestrup«.
Kasserer: Samme.

ASSENS.
Formand: C. Madsen, Landbogaarden.
Kasserer: L. J. Christiansen, Fru Casses Pensionat.

BOGENSE.
Formand: Søren Agermose, Bogense.
Kasserer: A. V. Petersen, Torvet 27.

BORNHOLM.
Formand: Robert Petersen, Havnebakken 5, Rønne.
Kasserer: P. Mikkelsen, Havnegade 3, Rønne.

BRANDE.
Formand: M. Husum.
Kasserer: Jens Nørskov, Brande Brugsforening.

BRØNDERSLEV.
Formand: Buch Nielsen, Torvegade 31. Træffes 1—2.
Kasserer: N. Bjerregaard, Gravensgade.

EBELTOFT.
Formand: Niels Brandenburg, Læderfabriken.
Kasserer: Samme.

ESBJERG.
Formand: Lauritz Godsted, Skolegade 12. Telef. 1120.
Kasserer: Samme.

FAABORG.
Formand: Chr. Andersen, Klostergade 41.
Kasserer: Carl E. Hansen, Kirkestræde 8.

FREDENSBORG.
Formand: Vilh. Arlsted, Købm. Liebst.
Kasserer: Samme.

FREDERICIA.
Formand: Peter H. Hansen, Prinsessegade 261.
Kasserer: Helge Høxbro, Prinsessegade 261.

FREDERIKSHAVN.
Formand: Anker Mellerup, Søgade 8.
Kasserer: Samme.

FREDERIKSSUND.
Formand: Knud H. B. Olsen, Isenkr. Rode.
Kasserer: Samme.

FREDERIKSVÆRK.
Formand: Axel Petersen, Nørregade 8.
Kasserer: L. Kraiberg, Nørregade.

GRENAA.
Formand: O. Rasmussen, Momme & Secher.
Kasserer: Ingvard Lahrmann, Lillegade 36.

GRINDSTED.
Formand: Peter Tranberg, Steffen Lunding.
Kasserer: Gunnar Petersen, M. H. Schydt.

HADERSLEV.
Formand: Andr. Freund, Gaaskærgade 50, Telef. 98. Tr. Tirsdag og Fredag 7—8.
Kasserer: Samme.

HADSUND.
Formand: N. H. Sørensen, Skibsfører S. Sørensen.
Kasserer: Laura Larsen, Manufakturhandler L. Faber.

HAMMEL.
Formand: Aage Christensen, Bager Christensen.
Kasserer: Helga Thomsen, Hammel.

HASLEV.
Formand: A. Mølgaard, Vestergade 13.
Kasserer: Samme.

HELSINGE.
Formand: A. Stendrup, Ferd. Larsen.
Kasserer: Viggo Eilert, Brugsforeningen.

HELSINGØR.
Formand: Harald Pedersen, Arbejdernes Fællesorg. Tlf. 375.
Kasserer: P. Jensen, Fællesforretningen.

HERNING.
Formand: Tronborg Nielsen, Købm. Møller Thomsen, Dalgasg.
Kasserer: Kirstine Therkelsen, Smedegade 171.

HILLERØD.
Formand: V. Schefferling, Løngangsgade 24, Nyhuse.
Kasserer: Axel Petersen, Hillerød Brugsforening.

HJØRRING.
Formand: H. Hein, Nørreallé 5.
Kasserer: P. Vuust, »Varna«, Østre Allé. Tr. Tirsdag Aft. 6½—7½.

HOBRO.
Formand: Hans Sørensen, Justinius Nielsen.
Kasserer: Oscar Nielsen, Vestergade 16.

HOLBÆK.
Formand: Max Schleimann, Frk. Christensens Pensionat.
Kasserer: D. K. J. Amelung, Frk. Christensens Pensionat.

HOLSTEBRO.
Formand: Georg Fugl, Ll. Struervej.
Kasserer: Samme.

HOLSTED.
Formand: Harboe Jensen, Politikontoret.
Kasserer: Samme.

HORSENS.
Formand: Chr. Bjørslev, Fredensgade 2. Telef. 1436.
Kasserer: Samme.

KALLUNDBORG.
Formand: H. Mortensen, P. Paludansvej 3.
Kasserer: Emil Nielsen, Isenkræmmer P. Jensen.

KOLDING.
Formand: Vilh. Brunemark, Østergade 24. Telef. 842.
Kasserer: Ejner Nielsen, Østergade 24. Telef. 842.

KORSØR.
Formand: Carl E. Christensen, Magasin du Nord.
Kasserer: Kristoffer Nielsen, Snukkerupsgade 2.

KØBENHAVN.
Formand: Gustav Pedersen, Værnedamsvej 8, Mezz. Tlf. 13336.
Kasserer: Charles Poppe, Værnedamsvej 8, Mezz. Tlf. 13336.
Kontortid: 11—3 og 6—8 (Lørdag lukkes dog Kl. 2).
Bog- og Papirmedhj.-Afd.: Formand: Henry Gran, Læssøeg. 7, N. Tr. paa Kontoret: Tirsdag 8—9.
Central-Afd.: Formand: Hj. Larsen, Thorsgades Forlængelse 1092. L. Telef. Taga 1697 x. Tr. paa Kontoret: Torsdag 8—9.
Cigar- og Tobaksmedhj.-Afd.: Formand: C. G. Christoffersen, Esbern Snaresgade 11. Tr. paa Kontoret: Onsdag 8—9.
Elektr. og Belysningsmedhj.-Afd.: Formand: A. K. Andersen, Østerbrogade 122, St. tv., Ø. Tr. paa Kontoret: Fredag 8—9.
Forsikringsmedhj.-Afd.: Formand: Jens Nielsen, Brobergsg. 94 C. Tr. paa Kontoret: Torsdag 8—9.
Isenkrammedhj.-Afd.: Formand: Chr. Wulff, St. Kongensg. 19, K. Tr paa Kontoret: Tirsdag 8—9.
Kolonialmedhj.-Afd.: Formand: Sigfr. West, Borgmester Christiansens Boulevard 6, V. Tr. paa Kontoret: Onsdag 8—9.
Kontormedhj.-Afd.: Formand: Viggo Pedersen, Værnedamsvej 8. Mezz., V. Telef. 13336. Tr. paa Kontoret: Mandag 8—9.
Manufakturmedhj.-Afd.: Formand: Hans Christensen, St. Annagade 381, C. Tr. paa Kontoret: Mandag 8—9.
Sæbe- og Parfumerimedhj.-Afd.: Formand: Magdalene Precht, Helgesvej 25, St. F. Tr. paa Kontoret Fredag 8—9.

KØGE.
Formand: Frank Jørgensen, Brogade 19.
Kasserer: O. Mortensen, Torvet 26.

LANGELAND.
Formand: Carlo Mejlsgaard, Kæmnerkontoret.
Kasserer: Samme.

LØGSTØR.
Formand: Knud Nygaard, Aistrups Sønner.
Kasserer: J. C. Andersen, Slagteriet.

MARIAGER.
Formand: N. L. Winther, Banken.
Kasserer: Ejner Gregersen, P. R. Gregersen.

MARIBO.
Formand: H. F. K. M. Grandfeldt, Haugaard Jørgensen.
Kasserer: Chr. Ringsing, Skelstrup pr. Maribo.

MIDDELFART.
Formand: Vald. Hansen, Hessgade.
Kasserer: Gunnar Moos, Grønnegade 4.

NAKSKOV.
Formand: Aksel Olsson, Nr. Boulevard 32.
Kasserer: J. L. Hesselgreen, Skovgaardsvej 6.
Foreningens Pensionatslokaler: Nr. Boulevard 32. Telef. 160.

NIBE.
Formand: Niels P. Michelsen, Jernhandelen.
Kasserer: Samme.

NORDBANE-AFDELINGEN (Lyngby, Holte, Birkerød og Gentofte).
Formand: K. Lisberg Petersen, Hovedgaden 44, Lyngby.
Kasserer: H. Struve, Lundtoftevej 43, Lyngby.

NYBORG.
Formand: S. Jensen, Drewsen & Nellemann.
Kasserer: Ella Delf Møller, Nørregade.

NYKØBING F.
Formand: J. C. Irlund, Markedsgade 18. Telef. 770.
Kasserer: Agnes Pedersen, Strandvej 5.

NYKØBING M.
Formand: And. Olesen, Nørrebro 61.
Kasserer: M. Sørensen, Brugsforeningen.

NYKØBING S.
Formand: Jens Thomsen Jensen, Brugsforeningen.
Kasserer: Karen Henriksen, Kommunekontoret.

NYSTED.
Formand: G. E. Rasmussen, S. Wichmands Eftf.
Kasserer: Samme.

NÆSTVED.
Formand: Joh. L. Thomsen, Offer Andersen.
Kasserer: Alf. Klug, Farimagsvej 67.

ODDER.
Formand: Jens A. Iversen, Købm. P. Lunds Eftf.
Kasserer: P. Kryhlmand, Hj. Andersen, Torvet.

ODENSE.
Formand: Carl Foverskov, Overgade 81. Telef. 2012.
Kasserer: Samme.
Central-Afd.: Formand: Aage Seebach, Oluf Bagersgade 44.
Kolonial-Afd.: Formand: Wald. Rasmussen, Sdr. Boulevard 104.
Kontor-Afd.: Formand: Ejnar Hansen, Klaregade 331.
Manufaktur-Afd.: Formand: Chr. Nielsen, V. Stationsvej 16a 1.

PRÆSTØ.
Formand: Knud Olsen-Andersen, Edv. Orland.
Kasserer: Samme.

RANDERS.
Formand: Johs. Jensen, H. K. M. F., Fabriksstr. 10. Telef: 2045:
Kasserer: Samme.

RIBE.
Formand: Th. Jepsen, Lindegaarden.
Kasserer: Esther Thomsen, Grønnegade 434.

RINGKØBING.
Formand: Adolph Nielsen, Møllevej 4.
Kasserer: Carl Langhoff, Kirkevej.

RINGSTED.
Formand: Frk. Estrid Læssøe, »Alliance«.
Kasserer: Henning Hahnemann, St. Hansgade 20..

ROSKILDE.
Formand: V. Buch Nielsen, Kamstrupvej 8.
Kasserer: Ewald Mathiasen, St. Mortensvej 11.

RØDBY.
Formand: Emilius Hansen, Købmand A. G. Larsen.
Kasserer: Holger Jensen, Bogalléen 10.

SAKSKØBING.
Formand: Jesper Christensen, Købm. P. Hansen.
Kasserer: Anna Alexandersen, Nystedvej.

SAMSØ.
Formand: Peter Christensen, E. Gylling, Koldby Kaas.
Kasserer: H. Christiansen, S. Holm Madsen, Onsbjerg.

SILKEBORG.
Formand: E. Simmelhag, Sanatorievej 14.
Kasserer: Peter Thomsen, Læssøgade 9.

SKANDERBORG.
Formand: Halfdan Hansen, Isenkr. S. Bertelsen.
Kasserer: Emil Søeborg Sørensen, Banegaardsvej 11.

SKELSKØR.
Formand: Aage Nielsen, Vestergade 15.
Kasserer: Peder Damgaard, Algade 11.

SKERN-TARM.
Formand: L. Krusborg, Skern
Kasserer: Samme.

SKIVE.
Formand: Axel V. R. Fischer, A/S I. D. Koopmann.
Privat Telef. 619.
Kasserer: Alb. Ringmacher, Adelgade.

SLAGELSE.
Formand: Andr. Petersen, Smedegade 22.
Kasserer: Samme.

SORØ.
Formand: Th. Jacobsen, Kontantforretningen.
Kasserer: Samme.

STEGE.
Formand: Peder Ryberg, Villa »Teta«.
Kasserer: E. Wetterberg, Torvet.

STOREHEDINGE.
Formand: G. A. Jørgensen, Chr. Richter.
Kasserer: Leo Christensen, Chr. Richter.

STRUER.
Formand: Axel Larsen, Slagteriet.
Kasserer: Fr. Rasmussen, Slagteriet. Post Box 16.

SVENDBORG.
Formand: N. Grumløse, Belvedere 10.
Kasserer: E. Smith, Dronningholmsvej 49.

SØNDERBORG.
Formand: Willy Christensen, Oehlenschlægersgade 9.
Kasserer: Samme.

THISTED.
Formand: Lauritz Jensen, Storegade 24.
Kasserer: D. Christiansen, Storegade 23.

TØRRING.
Formand: Kirstein Petersen, P. J. Møller.
Kasserer: Børge Knudsen, I. V. Juul.

VARDE.
Formand: Viggo Andersen, Ringkøbingvej. Tr. 7—8. Telef. 29.
Kasserer: H. Rødgaard, Vester Port.

VEJEN.
Formand: Vagn Fr. Mortensen, Nørregade 38.
Kasserer: H. C. Johansen, Vejen Æg Export.

VEJLE.
Formand: Aage Jepsen, Bleggaardsgade 22. Telef. 1203.
Kasserer: A. Hamborg, Villa »Hellas«, Grejsdalen. Telef 1419.

VIBORG.
Formand: H. Barlyng, Mathiasgade 90. Telef. 1000.
Kasserer: Helmer Olsen, Jyllandsgade 11. Telef. 1001.

VINDERUP.
Formand: H. Gade, O. Steffensen.
Kasserer: Vilh. Antonsen, P. Mikkelsen.

VORDINGBORG.
Formand: Jensine Nielsen, Schous Sæbeudsalg.
Kasserer: Samme.

OSTVENDSYSSEL (Dronninglund, Dybvad m. fl. Byer).
Formand: Vilh. Feder, Crome & Goldschmidt, Asaa.
Kasserer: Samme.

HOVEDBESTYRELSEN.

Forretningsfører, Borgerrepræsentant **Jens Johansen**, Gl. Kongevej 63, B.
Hovedkasserer (Viceforretningsfører): **Julius Hansen**, Gl. Kongevej 63, B.
Isenkrammedhjælper **Chr. Skjolding**, Søndergade 21, St., B. Tlf. V. 2336.v
Bankass. **Gustav Pedersen**, Værnedamsvej 8, Mezz. Telef. 13336.
Fuldm., Borgerrepr. **Peter Wraae**, Sundholmsvej 53, S. Tlf. Sundby 2612.
Kontormedhjælper **Viggo Pedersen**, Værnedamsvej 8, Mezz., V. Tlf.. 13336.
Forretningsfører **Svend Rosendal**, Adelgade 12, Aalborg. Telefon 3375.
Bogholder **Harald Pedersen**, Arb. Fællesorganisation, Helsingør. Tlf. 375.
Assistent **Gustav Rathe**, Nørregade 104, Esbjerg.
Bogholder **E. Smith**, Dronningholmsvej 49, Svendborg. Telef. 782.
Kontormedhjælper **Aage Jepsen**, Bleggaardsgade 22, Vejle. Telefon 1203.
Kontormedhjælper **Niels Jørgensen**, Nygade 54, Aabenraa.
Fuldmægtig **Vilh. Jacobsen**, Marselisborg Allé 18, Aarhus.
Assistent **Vilh. Brunemark**, Østergade 24, Kolding. Telef. 842.
Kolonialmedhjælper **Johs. Jensen**, Fabriksstræde 10, Randers. Telef. 2045.

REPRÆSENTANTSKABET.

København:

Hj. Larsen, Thorsgades Forlængelse 109, L.
V. Staunsager, Solsikkevej, Brønshøj.
Løwenstein Petersen, Kildebakkegaards Allé 40, Søborg.
Jens Nielsen, Brobergsgade 94, C.
Sigfred West, Borgmester Christiansens Boulevard 6, V.
A. K. Andersen, Østerbrogade 122 A, Ø.

Jylland:

N. C. Nielsen, Frederiksgade 56, Kolding.
Th. Hansen, Bredegade 18, Aalborg.
A. Elvig, Nørrehus, Frederikshavn.
Sten Vandborg, Aaboulevarden 7, Horsens.
A. Olesen, Nørrebro 61, Nykøbing M.
Axel Jensen, Christiansgade 20, Aarhus.
Søren Andersen, Spanien 11, Aarhus.
Laur. Godsted, Skolegade 12, Esbjerg.

Fyn:

Carl Foverskov, Overgade 8, Odense.
N. Grumløse, Belvedere 10, Svendborg.

Sjælland:

J. L. Hesselgreen, Skovgaardsvej 6, Nakskov.
P. Jensen, Fællesforretningen, Helsingør.
George Nielsen, St. Mikkelsgade 16, Slagelse.
Robert Petersen, Havnebakken 5, Rønne.

REVISORER.

Carl Hammer, Fælledvej 9, N. Telef. Nora 2443.
N. Kristensen, Kompagnistræde 2, K. Telef. 7725.

Udgivet af Forbundet. — Ansvarsh. Red. **Jens Johansen**, Gl. Kongevej 6, København B. — **Jensen & Rønager**, Dr. Tværgade 9, København K.

DANSK HANDELS- OG KONTORMEDHJÆLPER TIDENDE

ORGAN FOR DANSK HANDELS-OG KONTORMEDHJÆLPERFORBUND

No. 2 | 1. FEBRUAR 1923 | 23de AARGANG

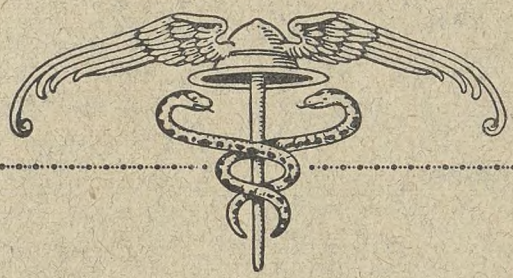

INDHOLD:

MEDHJÆLPERNES PERSONLIGE FRIHED
LÆRLINGEKONSULENTENS FATALITETER
HJÆLPEFONDEN
MEDHJÆLPERNE OG SOCIALLOVGIVNINGEN
URAFSTEMNINGEN
ARBEJDSLØSHEDEN I 1922
EKSTRAORD. REPRÆSENTANTSKABSMØDE
STATUS
KØBENHAVNS KOMMUNE OG DE ARBEJDSLØSE MEDHJÆLPERE
HANDELSSKOLESTIPENDIER
FRA VOR CENTRALLEDELSE
EN „VITTIG" HERRE
LØBENDE KONFLIKTER
CONTO PRO DIVERSI
SVENSK KONFLIKT
DEN SORTE TAVLE

Bemærk Omslagets 2. Side!

MEDDELELSER

fra

HANDELS- OG KONTORMEDHJÆLPERFORENINGEN I KØBENHAVN

Medlemsmøderne i Sct. Nicolaj Kirkebygning.

Torsdag den 1. Februar Kl. 8

indleder Hr. Folketingsmand **Hans Nielsen**

om

IMPORTREGULERING

Til Mødet er indbudt Hr. Redaktør, Folketingsmand Poul Drachmann, Hr. Folketingsmand Stensgaard-Kirkegaard og Hr. Folketingsmand Niels Frederiksen.

Da det anførte Emne sikkert har Interesse i vide Kredse og tilmed er sikret en meget alsidig Behandling, idet der er indbudt Repræsentanter for alle de store Partier, forventer vi, at Medlemmerne møder talrigt op.

Torsdag d. 15. Februar Kl. 8

taler Hr. Folketingsmand **Vilhelm Rasmussen**

om

MENNESKETS UDVIKLING.

Hr. Vilhelm Rasmussen er en ypperlig Taler, som Medlemmerne vil have stort Udbytte af at høre.

Ekstraordinære Afdelingsgeneralforsamlinger.

Afdeling	Dato	Lokale
Bog- & Papir Afd.	Onsdag d. 7/2 23	Kontoret, Værnedamsv. 8
Central »	Mandag » 5/2 »	»Flora«, 1. Sal, Haveselskabetsvej 3
Cigar- og Tobak »	Mandag » 12/2 »	Kontoret, Værnedamsv. 8
Elektr. og Bel. »	Onsdag » 14/2 »	» » »
Forsikring »	Tirsdag » 6/2 »	»Gimle«, Grundtvigsv. 14
Isenkram »	Mandag » 5/2 »	» » »
Kolonial »	Tirsdag » 13/2 »	» » »
Kontor »	Tirsdag » 6/2 »	»Harmonien«, 1. Sal, Nørrevoldgade 23
Manufaktur »	Tirsdag » 13/2 »	» » »
Sæbe- og Parf. »	Mandag » 12/2 »	»Flora«, 1. Sal, Haveselskabetsvej 3.

Alle Generalforsamlinger begynder præcis Kl. 8.

Dagsorden: 1) Beretning om Virksomheden. 2) Valg af Repræsentanter til Repræsentantskabsgeneralforsamlingen. 3) Eventuelt.

Gyldig Medlemsbog s k a l forevises ved Indgangen.

Vi anmoder indtrængende alle Afdelingernes Medlemmer om at deltage i disse Generalforsamlinger, der vil faa den største Betydning med Hensyn til de københavnske Afdelingers fremtidige Ledelse, idet der paa disse Generalforsamlinger skal vælges Repræsentanter til Repræsentantskabsgeneralforsamlingen, som i Henhold til de nye Love har Ansvaret for hele den administrative Virksomhed. Hvert Medlem har derfor Pligt til nu at ofre Afdelingsgeneralforsamlingerne den største Opmærksomhed, dels paa Grund af Repræsentantskabsvalgene og iøvrigt ikke mindre af Hensyn til det faglige Arbejde og Agitationen, der foregaar gennem Afdelingerne.

Bestyrelserne.

Diskussionsklubben.

Klubben afholder Møder i Februar Maaned Onsdagene d. 7. og 21. Kl. 8 Aften i Hotel »Tre Hjorter«, Vestergade 12, Opgang tv.i Porten.

Medlemmerne opfordres til at give talrigt Møde de nævnte Aftener.

Som meddelt i Januar Nr. af D. H. K. M. T. har Bestyrelsen besluttet at afholde Karneval Onsdag den 28. Febr. i »City«s elegante Selskabslokaler (begge Sale). Indgangen aabnes Kl. 8 og indtil Kl. 11 er der kun Adgang i Salene for maskerede. Der vil blive sørget for mange muntre Overraskelser i Aftenes Løb, og et glimrende Orkester under Ledelse af Overhornblæser i Marinen, Hr. G. Lorentzen, vil fremtrylle Sæsonens sidste Melodier. Alt i alt tør vi love, at Deltagerne vil komme til at tilbringe nogle fornøjelige Timer, hvorfor vi haaber paa stor Tilslutning.

Billetter a Kr. 3,00 faas paa Kontoret, Værnedamsvej 8, hos Viggo Pedersen, Ny Carlsbergvej 90[3], C. Mikkelsen, Blaagaardsgade 26[4], Hans Christensen, St. Annagade 38[2], H. P. Møller, Howitzvej 26[1] og Hj. Larsen, Thorsgades Forlængelse 109[2].

Møde for Medhjælperne i Axelborg.

I ovennævnte mægtige Kontorkompleks er der meddelt os, at der findes ansat ca. 800 Handels- og Kontormedhjælpere. Vi har derfor fundet det paakrævet at søge foranstaltet en Agitation blandt disse, idet det maa være klart, at netop de store Foretagenders Medhjælpere har den allerstørste Interesse i Oganisationen, og jo mere sammenklumpet Storkontorerne er, jo lettere maa Agitationsarbejdet være.

Vi henstiller imidlertid til vore Medlemmer, der er ansat paa et af disse Kontorer, at de er os behjælpelige med at søge denne Agitation bragt til et godt Resultat derved, at de giver os saa mange Adresser som muligt paa uorganiserede Kolleger og iøvrigt indenfor deres Kreds agiterer for Tilslutning til Organisationen.

Agitationen indledes med et Møde, der afholdes i

Haandværkerforeningens lille Sal

Kronprinsensgade Nr. 9

Torsdag den 22. Februar Kl. 8 Aften.

Vi haaber, at vore Medlemmer, der arbejder i »Axelborg«, vil agitere for Tilslutning til dette Møde.

Agitationen.

Kolonialbranchen.

Kolonialbestyrelsen udsender en kraftig Opfordring til alle Medlemmerne om at foretage en gennemgribende Agitation i Branchen.

Vi henstiller til Medlemmerne, at de efterkommer denne Opfordring.

Det maa være den naturligste Opgave for Kolonialmedhjælperne at bruge Resten af Vinteren til at organisere hele Branchen.

Der kan altid faas Indmeldelseskort paa Kontoret, Værnedamsvej, og Medlemmerne behøver i hvert Fald ikke at være uvidende om, hvor de finder de uorganiserede.

Bankfunktionærerne.

I Løbet af Februar vil der blive forsøgt en Agitation blandt ovennævnte Medhjælpere.

Agitationen indledes ved et Møde T o r s d a g d e n 8. F e b r u a r i H a a n d v æ r k e r f o r e n i n g e n, hvor Foreningens Formand, Hr. G u s t a v P e d e r s e n, vil indlede.

Vi henstiller til vore Medlemmer i Bankerne at støtte denne Agitation ved at arbejde for Tilslutning til Mødet.

Juleindsamlingen.

Siden den i forrige Nr. af Bladet offentliggjorte Liste er der indkommet følgende Bidrag til Juleindsamlingen:

Personalet hos Hartvig Samsons Eftf. ...	Kr. 17,00
Personalet hos A. Nordholm	» 22,00
Reserveafskriverne i Frihavnen	» 14,00
Ekspeditionens Liste	» 24,00
Hovedstadens Brugsforening	» 3,00
	Kr. 80,00

med det tidligere indkomne **Kr. 1064,10.**

Salget af Lodsedler gav **Kr. 2113,32** i Overskud.

Lommebogen.

Det kan endnu naas at faa et Ekspl. af Lommebogen.

Ikke mindst i den nuværende vanskelige Tid, hvor Medlemmerne ofte staar overfor det at skulle bruge Arbejdsløshedskassen, Retshjælpen eller andre Grene af Organisationen, er Lommebogen en uundværlig Ledsager.

Køb derfor straks et Eksemplar ved Inkassatoren eller paa Kontoret, Værnedamsvej 8.

Adresse-Fortegnelse.

Dansk Handels- og Kontormedhjælperforbund.

Hovedkontoret: København B., Gl. Kongevej 6, Kontortid 9—5. Lørdag 9—2.

Telefoner: 8143 og 12143. Statstelefon 413. Telegr.-Adr.: Medhjælperstand. Girokonto 843.

Forretningsfører Jens Johansen. Privat: Flensborggade 40, B. Telefon Vester 4171.

Hovedkasserer: Julius Hansen. Privat: Vigerslevvej 24, Valby. Telefon Valby 499.

Distriktskontor: Raadhustorvet, Vejle. Sekretær: Svend Rosendal.

Sekretærer: Harald Heie, Vigerslev Allé 130, Valby. Tlf. Valby 1105 x. Henry Fetterlein, Eversvej 4. F. Viggo Pedersen, Ny Carlsbergvej 90. V. Telefon Vester 8303.

D. H. K. M. T. Redaktør: Jens Johansen, København B., Gl. Kongevej 6. Telefoner 8143 og 12143.

Ekspedition: Hovedkontoret, København B., Gl. Kongevej 6. Telefoner 8143 og 12143.

AABENRAA.
Formand: Niels Jørgensen, Nygade 54.
Kasserer: Hugo Hansen, Søndergade 72.

AALBORG-NØRRESUNDBY.
Formand: Lauritz Godsted, Adelgade 12. Telef. 3375.
Kasserer: Samme.
Central: Formand: Peter Andersen, Forbrugs- og Spareforeningen, Søndergade.
Kolonial: Formand: Chr. Jørgensen, Østerbro 581
Kontor: Formand: Th. Hansen, Bredegade 18 2. Telef. 3336.
Manufaktur: Formand: Otto Gerlach, Solhøj, Skovbakkevej.

AARHUS.
Formand: Vilh. Jacobsen, Nørregade 53. Telef. 3866.
Kasserer: Søren Andersen, Nørregade 53. Telef. 3866.
Central: Formand: M. C. Schwabach, Læssøgade 41.
Isenkram: Formand: Tage Gothenborg, Kolonien »Skovvangen«, Skovvangsvej.
Kolonial: Formand: Søren Andersen, Spanien 11.
Kommunale Kontormedhjælpere: Formand: Vilh. Jacobsen, Marselisborg Allé 18.
Kontor: Formand: Axel Jensen, Christiansgade 20.
Manufaktur: Formand: Frk. Anna Rasmussen, Bylowsgade 38.

AARS-AALESTRUP.
Formand: Jørgen Jørgensen, Hotel »Aalestrup«.
Kasserer: Samme.

ASSENS.
Formand: C. Madsen, Landbogaarden.
Kasserer: L. J. Christiansen, Fru Casses Pensionat.

BOGENSE.
Formand: Søren Agermose, Bogense.
Kasserer: A. V. Petersen, Torvet 27.

BORNHOLM.
Formand: Robert Pedersen, Havnebakken 5, Rønne.
Kasserer: P. Mikkelsen, Havnegade 3, Rønne.

BRANDE.
Formand: M. Husum.
Kasserer: Jens Nørskov, Brande Brugsforening.

BRØNDERSLEV.
Formand: Buch Nielsen, Torvegade 3 1. Træffes 1—2.
Kasserer: N. Bjerregaard, Gravensgade.

EBELTOFT.
Formand: Bernhard Sørensen, Haudrupgade.
Kasserer: Samme.

ESBJERG.
Formand: Gustav Rathe, Skolegade 12. Telef. 1129.
Kasserer: Samme.

FAABORG.
Formand: Chr. Andersen, Klostergade 41.
Kasserer: Carl E. Hansen, Kirkestræde 8.

FREDENSBORG.
Formand: Vilh. Arlsted, Købm. Liebst.
Kasserer: Samme.

FREDERICIA.
Formand: Peter H. Hansen, Prinsessegade 26 1.
Kasserer: Helge Høxbro, Prinsessegade 26 1.

FREDERIKSHAVN.
Formand: K. S. O. Jensen, Skibsværftet.
Kasserer: Henry Madsen, Skibsværftet.

FREDERIKSSUND.
Formand: Knud H. B. Olsen, Isenkr. Rode.
Kasserer: Samme.

FREDERIKSVÆRK.
Formand: Axel Petersen, Nørregade 8.
Kasserer: L. Kraiberg, Nørregade.

GRENAA.
Formand: O. Rasmussen, Momme & Secher.
Kasserer: Ingvard Lahrmann, Lillegade 36.

GRINDSTED.
Formand: Peter Tranberg, Steffen Lunding.
Kasserer: Gunnar Petersen, M. H. Schydt.

HADERSLEV.
Formand: Andr. Freund, Gaaskærgade 50. Telef. 98. Tr. Tirsdag og Fredag 7—8.
Kasserer: Samme.

HADSUND.
Formand: N. H. Sørensen, Skibsfører S. Sørensen.
Kasserer: Laura Larsen, Manufakturhandler L. Faber.

HAMMEL.
Formand: Aage Christensen, Bager Christensen.
Kasserer: Helga Thomsen, Hammel.

HASLEV.
Formand: A. Lauritzen, A/S Carl Ulrik & Søn.
Kasserer: Samme.

HELSINGE.
Formand: A. Stendrup, Ferd. Larsen.
Kasserer: Viggo Eilert, Brugsforeningen.

HELSINGØR.
Formand: Harald Pedersen, Helsingør Fællesforretning, Tlf. 77.
Kasserer: P. Jensen, Fællesforretningen.

HERNING.
Formand: Tronborg Nielsen, Købm. Møller Thomsen, Dalgasg.
Kasserer: Kirstine Therkelsen, Smedegade 17 1.

HILLERØD.
Formand: V. Schefferling, Løngangsgade 24, Nyhuse.
Kasserer: Axel Petersen, Hillerød Brugsforening.

HJØRRING.
Formand: H. Hein, Nørreallé 5.
Kasserer: P. Vuust, »Varna«, Østre Allé. Tr. Tirsdag Aft. 6½—7½.

HOBRO.
Formand: Oscar Nielsen, Vestergade 16.
Kasserer: Samme.

HOLBÆK.
Formand: Max Schleimann, Frk. Christensens Pensionat.
Kasserer: D. K. J. Amelung, Frk. Christensens Pensionat.

HOLSTEBRO.
Formand: Georg Fugl, Ll. Struervej.
Kasserer: Samme.

HOLSTED.
Formand: Harboe Jensen, Politikontoret.
Kasserer: Samme.

HORSENS.
Formand: Chr. Bjørslev, Fredensgade 2. Telef. 1436.
Kasserer: Samme.

KALLUNDBORG.
Formand: H. Mortensen, P. Paludansvej 3.
Kasserer: Emil Nielsen, Isenkræmmer P. Jensen.

KOLDING.
Formand: Vilh. Brunemark, Østergade 24. Telef. 842.
Kasserer: Ejner Nielsen, Østergade 24. Telef. 842.

KORSØR.
Formand: Carl E. Christensen, Magasin du Nord.
Kasserer: Kristoffer Nielsen, Snukkerupsgade 2.

KØBENHAVN.
Formand: Gustav Pedersen, Værnedamsvej 8, Mezz. Tlf. 13336.
Kasserer: Charles Poppe, Værnedamsvej 8, Mezz. Tlf. 13336.
Kontortid: 11—3 og 6—8 (Lørdag lukkes dog Kl. 2).
Bog- og Papirmedhj.-Afd.: Formand: Henry Gran, Læssøeg. 7, N: Tr. paa Kontoret: Tirsdag 8—9.
Central-Afd.: Formand: Hj. Larsen, Thorsgades Forlængelse 109 2, L. Telef. Taga 1697 x. Tr. paa Kontoret: Torsdag 8—9.
Cigar- og Tobaksmedhj.-Afd.: Formand: C. G. Christoffersen, Esbern Snaresgade 11. Tr. paa Kontoret: Onsdag 8—9.
Elektr. og Belysningsmedhj.-Afd.: Formand: A. K. Andersen, Østerbrogade 122, St. tv., Ø. Tr. paa Kontoret: Fredag 8—9.
Forsikringsmedhj.-Afd.: Formand: Jens Nielsen, Brobergsg. 94 C. Tr. paa Kontoret: Torsdag 8—9.
Isenkrammedhj.-Afd.: Formand: Chr. Wulff, St. Kongensg. 19, K. Tr paa Kontoret: Tirsdag 8—9.
Kolonialmedhj.-Afd.: Formand: Sigfr. West, Borgmester Christiansens Boulevard 6, V. Tr. paa Kontoret: Onsdag 8—9.
Kontormedhj.-Afd.: Formand: Viggo Pedersen, Værnedamsvej 8. Mezz., V. Telef. 13336. Tr. paa Kontoret: Mandag 8—9.
Manufakturmedhj.-Afd.: Formand: Hans Christensen, St. Annagade 38 1, C. Tr. paa Kontoret: Mandag 8—9.
Sæbe- og Parfumerimedhj.-Afd.: Formand: Magdalene Precht, Helgesvej 25, St. F. Tr. paa Kontoret Fredag 8—9.

KØGE.
Formand: Frank Jørgensen, Brogade 19.
Kasserer: O. Mortensen, Torvet 26.

LANGELAND.
Formand: Carlo Mejlsgaard, Kæmnerkontoret.
Kasserer: Samme.

LØGSTØR.
Formand: Knud Nygaard, Aistrups Sønner.
Kasserer: J. C. Andersen, Slagteriet.

MARIAGER.
Formand: N. L. Winther, Banken.
Kasserer: Ejner Gregersen, P. R. Gregersen.

MARIBO.
Formand: H. F. K. M. Grandfeldt, Haugaard Jørgensen.
Kasserer: Chr. Ringsing, Skelstrup pr. Maribo.

MIDDELFART.
Formand: Vald. Hansen, Hessgade.
Kasserer: Gunnar Moos, Grønnegade 4.

NAKSKOV.
Formand: Aksel Olsson, Nr. Boulevard 32.
Kasserer: J. L. Hesselgreen, Skovgaardsvej 6.
Foreningens Pensionatslokaler: Nr. Boulevard 32. Telef. 160.

NIBE.
Formand: Niels P. Michelsen, Jernhandelen.
Kasserer: Samme.

NORDBANE-AFDELINGEN (Lyngby, Holte, Birkerød og Gentofte).
Formand: K. Liisberg Petersen, Hovedgaden 44, Lyngby.
Telefon 446.
Kasserer: C. Herholdt Nielsen, Norske Alle 5, Holte.
Telef. Holte 8.

NYBORG.
Formand: S. Jensen, Drewsen & Nellemann.
Kasserer: Ella Delf Møller, Nørregade.

NYKØBING F.
Formand: J. C. Irlund, Markedsgade 18. Telef. 770.
Kasserer: Agnes Pedersen, Strandvej 5.

NYKØBING M.
Formand: And. Olesen, Nørrebro 61.
Kasserer: M. Sørensen, Brugsforeningen.

NYKØBING S.
Formand: Jens Thomsen Jensen, Brugsforeningen.
Kasserer: Karen Henriksen, Kommunekontoret.

NYSTED.
Formand: G. E. Rasmussen, S. Wichmands Eftf.
Kasserer: Samme.

NÆSTVED.
Formand: Joh. L. Thomsen, Offer Andersen.
Kasserer: Alf. Klug, Farimagsvej 67.

ODDER.
Formand: Jens A. Iversen, Købm. P. Lunds Eftf.
Kasserer: F. Kryhlmand, Hj. Andersen, Torvet.

ODENSE.
Formand: Carl Foverskov, Overgade 8 1. Telef. 2012.
Kasserer: Samme.
Central-Afd.: Formand: Aage Seebach, Oluf Bagersgade 44.
Kolonial-Afd.: Formand: Wald. Rasmussen, Sdr. Boulevard 104.
Kontor-Afd.: Formand: Ejnar Hansen, Klaregade 33 1.
Manufaktur-Afd.: Formand: Chr. Nielsen, V. Stationsvej 16a 1.

PRÆSTØ.
Formand: Erik Olsen-Andersen, Edv. Orland.
Kasserer: Samme.

RANDERS.
Formand: Johs. Jensen, H. K. M. F., Fabriksstr. 10. Telef: 2045.
Kasserer: Samme.

RIBE.
Formand: Th. Jepsen, Lindegaarden.
Kasserer: Esther Thomsen, Grønnegade 434.

RINGKØBING.
Formand: Adolph Nielsen, Møllevej 4.
Kasserer: Carl Langhoff, Kirkevej.

RINGSTED.
Formand: Frk. Estrid Læssøe, »Alliance«.
Kasserer: Henning Hahnemann, St. Hansgade 20.

ROSKILDE.
Formand: V. Buch Nielsen, Kamstrupvej 8.
Kasserer: Ewald Mathiasen, St. Mortensvej 11.

RØDBY.
Formand: Emilius Hansen, Købmand A. G. Larsen.
Kasserer: Holger Jensen, Bogalléen 10.

SAKSKØBING.
Formand: Jesper Christensen, Købm. P. Hansen.
Kasserer: Anna Alexandersen, Nystedvej.

SAMSØ.
Formand: Peter Christensen, E. Gylling, Koldby Kaas.
Kasserer: H. Christiansen, S. Holm Madsen, Onsbjerg.

SILKEBORG.
Formand: E. Simmelhag, Sanatorievej 14.
Kasserer: Peter Thomsen, Læssøgade 9.

SKANDERBORG.
Formand: Halfdan Hansen, Isenkr. S. Bertelsen.
Kasserer: Emil Søeborg Sørensen, Banegaardsvej 11.

SKELSKØR.
Formand: Aage Nielsen, Vestergade 15.
Kasserer: Peder Damgaard, Algade 11.

SKERN-TARM.
Formand: L. Krusborg, Skern
Kasserer: Samme.

SKIVE.
Formand: Axel V. R. Fischer, A/S I. D. Koopmann.
Privat Telef. 619.
Kasserer: Alb. Ringmacher, Adelgade.

SLAGELSE.
Formand: Andr. Pedersen, Smedegade 22.
Kasserer: Samme.

SORØ.
Formand: Th. Jacobsen, Kontantforretningen.
Kasserer: Samme.

STEGE.
Formand: Peder Ryberg, Villa »Teta«.
Kasserer: E. Wetterberg, Torvet.

STOREHEDINGE.
Formand: G. A. Jørgensen, Chr. Richter.
Kasserer: Leo Christensen, Chr. Richter.

STRUER.
Formand: Axel Larsen, Slagteriet.
Kasserer: Fr. Rasmussen, Slagteriet. Post Box 16.

SVENDBORG.
Formand: E. Smith, Dronningholmsvej 49.
Kasserer: Samme.

SØNDERBORG.
Formand: Willy Christensen, Oehlenschlægersgade 9.
Kasserer: Samme.

THISTED.
Formand: Lauritz Jensen, Storegade 24.
Kasserer: D. Christiansen, Storegade 23.

TØRRING.
Formand: Kirstein Petersen, P. J. Møller.
Kasserer: Børge Knudsen, I. V. Juul.

VARDE.
Formand: Viggo Andersen, Ringkøbingvej. Tr. 7—8. Telef. 29.
Kasserer: H. Rødgaard, Vester Port.

VEJEN.
Formand: Vagn Fr. Mouritzen, Nørregade 38.
Kasserer: H. C. Johansen, Vejen Æg Export.

VEJLE.
Formand: Aage Jepsen, Bleggaardsgade 22. Telef. 1203.
Kasserer: A. Hamborg, Villa »Hellas«, Grejsdalen. Telef 1419.

VIBORG.
Formand: H. Barlyng, Mathiasgade 90. Telef. 1000.
Kasserer: Helmer Olsen, Jyllandsgade 11. Telef. 1001.

VINDERUP.
Formand: H. Gade, O. Steffensen.
Kasserer: Vilh. Antonsen, P. Mikkelsen.

VORDINGBORG.
Formand: Jensine Nielsen, Schous Sæbeudsalg.
Kasserer: Samme.

ØSTVENDSYSSEL (Dronninglund, Dybvad m. fl. Byer).
Formand: Vilh. Feder, Crome & Goldschmidt, Asaa.
Kasserer: Samme.

HOVEDBESTYRELSEN.

Forretningsfører, Borgerrepræsentant **Jens Johansen**, Gl. Kongevej 63, B.
Hovedkasserer (Viceforretningsfører): **Julius Hansen**, Gl. Kongevej 63, B.
Isenkrammedhjælper **Chr. Skjolding**, Søndergade 21, St., B. Tlf. V. 2336.
Bankass. **Gustav Pedersen**, Værnedamsvej 8, Mezz. Telef. 13336.
Fuldm., Borgerrepr. **Peter Wraae**, Sundholmsvej 53, S. Tlf. Sundby 2612.
Kontormedhjælper **Viggo Pedersen**, Værnedamsvej 8, Mezz., V. Tlf.. 13336.
Sekretær: **Svend Rosendal**, Raadhustorvet, Vejle.
Bogholder **Harald Pedersen**, Helsingør Fællesforretning. Telef. 77.
Assistent **Gustav Rathe**, Nørregade 104, Esbjerg.
Bogholder **E. Smith**, Dronninglomsvej 49, Svendborg. Telef. 782.
Kontormedhjælper **Aage Jepsen**, Bleggaardsgade 22, Vejle. Telefon 1203.
Kontormedhjælper **Niels Jørgensen**, Nygade 54, Aabenraa.
Fuldmægtig **Vilh. Jacobsen**, Marselisborg Allé 18, Aarhus.
Assistent **Vilh. Brunemark**, Østergade 24, Kolding. Telef. 842.
Kolonialmedhjælper **Johs. Jensen**, Fabriksstræde 10, Randers. Telef. 2045.

REPRÆSENTANTSKABET.

København:

Hj. Larsen, Thorsgades Forlængelse 109, L.
V. Staunsager, Solsikkevej, Brønshøj.
Løwenstein Petersen, Kildebakkegaards Allé 40, Søborg.
Jens Nielsen, Brobergsgade 94, C.
Sigfred West, Borgmester Christiansens Boulevard 6, V.
A. K. Andersen, Østerbrogade 122 A, Ø.

Jylland:

N. C. Nielsen, Frederiksgade 56, Kolding.
Th. Hansen, Bredegade 18, Aalborg.
A. Elvig, Nørrehus, Frederikshavn.
Sten Vandborg, Aaboulevarden 7, Horsens.
A. Olesen, Nørrebro 61, Nykøbing M.
Axel Jensen, Christiansgade 20, Aarhus.
Søren Andersen, Spanien 11, Aarhus.
Laur. Godsted, Skolegade 12, Esbjerg.

Fyn:

Carl Foverskov, Overgade 8, Odense.
Svend Jensen, Drewsen & Nellemann, Nyborg.

Sjælland:

J. L. Hesselgreen, Skovgaardsvej 6, Nakskov.
P. Jensen, Fællesforretningen, Helsingør.
George Nielsen, St. Mikkelsgade 16, Slagelse.
Robert Petersen, Havnebakken 5, Rønne.

REVISORER.

Carl Hammer, Fælledvej 9, N. Telef. Nora 2443.
N. Kristensen, Kompagnistræde 2, K. Telef. 7725.

Udgivet af Forbundet. — Ansvarsh. Red. **Jens Johansen**, Gl. Kongevej 6, København B. — **Jensen & Rønager**, Dr. Tværgade 9, København K.

DANSK HANDELS- OG KONTORMEDHJÆLPER TIDENDE

ORGAN FOR DANSK HANDELS-OG KONTORMEDHJÆLPERFORBUND

No. 3 | 1. MARTS 1923 | 23de AARGANG

INDHOLD:

URAFSTEMNINGEN
BANKFUNKTIONÆRERNE
PRISFALDET ER STANDSET
PENSIONEREDE UNDEROFFICERERS KONKURRENCE
RETTEN TIL ARBEJDE
DET BRÆNDENDE ARBEJDSLØSHEDSSPØRGSMAAL
ERHVERVSKRISENS FØLGER
OPPOSITIONEN ANLÆGGER SAG
AL RESTANCE SKAL BETALES
REJS IKKE TIL HOLLAND
FRA MEDHJÆLPER-INTERNATIONALES VIRKEOMRAADE
RETSSAG MOD ANDELSBANKEN
LØBENDE KONFLIKTER
CONTO PRO DIVERSI
ADVARSEL
SVENSK KONFLIKT
DEN SORTE TAVLE
FRA AFDELINGERNE

Bemærk Omslagets 2. Side!

MEDDELELSER

fra

HANDELS- OG KONTORMEDHJÆLPERFORENINGEN I KØBENHAVN

MEDLEMSMØDE I MARTS

i

Haandværkerforeningens Lokaler
Kronprinsensgade Nr. 7.

Torsdag den 15. Marts Kl. 8 Aften.

Formanden Gustav Pedersen indleder om »Kollektive Overenskomster«.

Vi henstiller til Medlemmerne at agitere for Tilslutning til dette Møde. Spørgmaalet om de kollektive Overenskomster har jo den allerstørste Betydning for alle vore Medlemmer og ikke mindst i disse Dage, hvor man fra visse Principaler benytter den økonomiske Depression og den deraf følgende Arbejdsløshed til at trykke Lønnen ned under det rimelige og i mange Tilfælde adskilligt under selv det allerlaveste Eksistensminimum. Medhjælperne erfarer jo selv hver Dag, hvor vanskeligt det er at holde igen overfor disse Tryk; de erfarer, hvor stor en Gene den stadige Underbyden hinanden forvolder. Derfor maa de ogsaa gøre sig klart, at den nuværende Tilstand umuligt kan fortsætte.

Der er i de to sidste Aar sat en Del kollektive Overenskomster over Styr, og det har desværre ikke altid været muligt at faa nye kollektive Overenskomster i Stedet, selv hvor der var Trang til disse. Denne Skavank skulde gerne rettes, og som en Anledning hertil har vi indkaldt til ovennævnte Møde, der imidlertid kun faar Værdi, naar Medlemmerne sørger for at faa opagiteret en talrig Forsamling.

Vi forventer derfor, at Mødet Torsdag d. 15. Marts bliver talrigt besøgt, og stoler paa, at Interessen for Standens Arbejdsvilkaar endnu er levende nok til at give Basis for et nyt Fremstød med Hensyn til Fagets Lønninger.

Forbered Dem paa Sommerferien paa Borshøjgaard.

Stedet, hvor de organiserede Handels- og Kontormedhjælpere tilbringer Sommerferien.

Allerede i denne Maaned begynder Medhjælperne rundt omkring paa Kontorerne og i Butikkerne at lægge Planer for den kommende Sommerferie, et Spørgsmaal, der ikke er saa ligetil, idet Pensionatspriserne paa Badestederne næppe kan bestrides af de lave Medhjælperlønninger.

For de organiserede Handels- og Kontormedhjælpere er Spørsmaalet imidlertid løst. Som Medlemmerne bekendt erhvervede Foreningen i Fjor ovenfor afbildede hyggelige Bondegaard, der blev ombygget og indrettet til et ideelt Feriehjem for Medhjælpere.

Beliggenheden kan heller ikke være heldigere valgt: bekvem, hurtig og billig Forbindelse med Hovedstaden, kun ganske faa Minutters Gang fra vor ejendommeligste Skov »Tisvilde Hegn« med sine historiske Minder, og kun en halv Snes Minutters Gang fra Landets herligste Badestrand. Her er alt, hvad De søger: landlige Omgivelser, Skov og Hav, og endda er Betalingen ikke højere end 4 Kr. pr. Døgn fra 15. Maj—15. Juni og 15. August—15. September, og 5 Kr. pr. Døgn fra 15. Juni—15. August. I denne Pris er alt indbefattet. Der kan derfor ikke være nogen Tvivl om, at Ferien i Aar skal tilbringes paa Handels- og Kontormedhjælpernes eget Feriehjem

»Borshøjgaard«.

For at være sikker paa at faa Plads, bedes De, saasnart Deres Ferie er fastlagt, indtegne Dem paa Foreningens Kontor, Værnedamsvej 8, Mezz.

Foreningen har fremstillet disse Mærker a 2 Kr. til Opsparing af Feriebeløbet. Disse Mærker kan købes paa Kontoret eller hos Inkassatorerne. — Vi anbefaler Medlemmerne at gøre flittigt Brug heraf, hvorved den økonomiske Side af Spørgsmaalet yderligere lettes.

Til Kolonialmedhjælperne.

I Fortsættelse af det udsendte Cirkulære skal vi henstille til Kolonialafdelingens Medlemmer at fortsætte den indledede Kampagne for at faa organiseret alle Kolonialmedhjælperne.

Om det end ikke er saa let at agitere nu, som det var i Højkonjunkturperioden, har det dog vist sig, at Agitation kan give Resultater, ogsaa under en Depressionsperiode; men der kræves selvfølgelig, at der arbejdes uden at give op for de første Skuffelser.

Husk paa, at Angrebene paa Medhjælpernes Levevilkaar fortsættes ufortrødent. Hver Dag melder om nye Lønnedsættelser, nye Tilfælde af uforudset Arbejdsløshed og nye Retsovergreb. Der er ingen Medhjælper, der ikke — enten selv eller gennem Kolleger — kender Snese af Eksempler i saa Henseende.

Brug da disse Eksempler i Agitationen!

Sørg for, at hvert Tilfælde af Overgreb mod Standens Interesser udnyttes til at gøre Organisationen stærkere, og husk, at den ene Kollega ikke har mere Ret til at unddrage sig Agitationsarbejdet end den anden; det vil sige, at **hvert** Medlem maa gøre sin Pligt og fortsætte Kampagnen.

Skulde der være Kolleger, De ikke mener at kunne faa organiseret, beder vi Dem indsende vedkommendes Navn og Adresse til Bestyrelsen, idet Organisationen da vil forsøge en Henvendelse. **Bestyrelsen.**

Diskussionsklubben.

Møderne i Marts afholdes Onsdag den 7de og Onsdag den 21nde Kl. 8 Aften.

Møderne afholdes i Hotel »Tre Hjorter«, Vestergade 12 (Opgang tv. i Porten).

Onsdag den 7nde Marts indleder Rich. Lund og Onsdag den 21nde Marts indleder H. P. Møller.

Talrig Tilslutning forventes. **Bestyrelsen.**

Agitationsmøder i Marts.

Torsdag den 8. Marts Kl. 8

afholdes Møde paa Kontoret, Værnedamsvej 8 for Kolonialiagrenes Ekspedienter.

Dette Møde, der er et Led i den store Kolonialagitation, har til Formaal at samle alle Medhjælperne indenfor denne Gren til en fælles Optræden.

Vi forventer hertil Støtte fra de af vore Medlemmer, der har Forbindelse med de paagældende Kolleger.

Torsdag den 8. Marts Kl. 8

afholdes Møde paa Kontoret, Værnedamsvej 8 for Isenkramlagrenes Ekspedienter

Vi forventer ogsaa her, at Medhjælperne vil være os behjælpelig med at gennemføre mere System i Arbejdet for at værne Medhjælperne mod alt for store Nedskæringer.

Urafstemningen om Lovændringerne.

gav til Resultat, at de af Generalforsamlingen anbefalede Ændringer i Lovene vedtoges med 1046 Ja mod 250 Nej, medens der var 6 blanke Stemmesedler.

Februarmøderne.

Møderne i Nicolaj Kirkebygning med henholdsvis Hr. Folketingsmand Hans Nielsen som Foredragsholder om Importreguleringen og Hr. Folketingsmand, cand. mag. Vilh. Rasmussen om »Menneskets Udvikling« var desværre ikke saa godt besøgt, som de fortrinlige Foredrag havde fortjent.

Imidlertid fik de, der deltog, et Par interessante og lærerige Aftener.

Mødet for Bankfunktionærerne

havde heller ikke samlet den Tilslutning, som man kunde vente.

Det fik dog Betydning ved en interessant og helt igennem saglig Diskussion om Forholdet mellem Bankfunktionærerne og de øvrige Handels- og Kontorsmedhjælpere, en Diskussion, der viste Betingelser for en fremtidig Forstaaelse.

Husk!

at alle Resstancer maa være betalte i Løbet af Marts Maaned.

Adresse-Fortegnelse.

Dansk Handels- og Kontormedhjælperforbund.

Hovedkontoret: København B., Gl. Kongevej 6, Kontortid 9—5. Lørdag 9—2.

Telefoner: 8143 og 12143. Statstelefon 413. Telegr.-Adr.: Medhjælperstand. Girokonto 843.

Forretningsfører Jens Johansen. Privat: Flensborggade 40, B. Telefon Vester 4171.

Hovedkasserer: Julius Hansen. Privat: Vigerslevvej 24, Valby. Telefon Valby 499.

Distriktskontor: Raadhustorvet, Vejle. Sekretær: Svend Rosendal.

Sekretærer: Harald Heie, Vigerslev Allé 130, Valby. Tlf. Valby 1105 x. Henry Fetterlein, Eversvej 4. F. Viggo Pedersen, Ny Carlsbergvej 90. V. Telefon Vester 8303.

D. H. K. M. T. Redaktør: Jens Johansen, København B., Gl. Kongevej 6. Telefoner 8143 og 12143.

Ekspedition: Hovedkontoret, København B., Gl. Kongevej 6. Telefoner 8143 og 12143.

AABENRAA.
Formand: Niels Jørgensen, Nygade 54.
Kasserer: Hugo Hansen, Søndergade 72.

AALBORG-NØRRESUNDBY.
Formand: Lauritz Godsted, Adelgade 12. Telef. 3375.
Kasserer: Samme.
Central: Formand: Peter Andersen, Forbrugs- og Spareforeningen, Søndergade.
Kolonial: Formand: Chr. Jørgensen, Østerbro 581
Kontor: Formand: Th. Hansen, Bredegade 182. Telef. 3336.
Manufaktur: Formand: Otto Gerlach, Solhøj, Skovbakkevej.

AARHUS.
Formand: Vilh. Jacobsen, Nørregade 53. Telef. 3866.
Kasserer: Søren Andersen, Nørregade 53. Telef. 3866.
Central: Formand: M. C. Schwabach, Læssøgade 41.
Isenkram: Formand: Tage Gothenborg, Kolonien »Skovvangen«, Skovvangsvej.
Kolonial: Formand: Søren Andersen, Spanien 11.
Kommunale Kontormedhjælpere: Formand: Vilh. Jacobsen, Marselisborg Allé 18.
Kontor: Formand: Axel Jensen, Christiansgade 20.
Manufaktur: Formand: Frk. Anna Rasmussen, Bylowsgade 38.

AARS-AALESTRUP.
Formand: Andr. Nielsen, »Jyden«, Aalestrup.
Kasserer: Samme.

ASSENS.
Formand: C. Madsen, Landbogaarden.
Kasserer: L. J. Christiansen, Fru Casses Pensionat.

BOGENSE.
Formand: Søren Agermose, Bogense.
Kasserer: A. V. Petersen, Torvet 27.

BORNHOLM.
Formand: Robert Pedersen, Havnebakken 5, Rønne.
Kasserer: P. Mikkelsen, Havnegade 3, Rønne.

BRANDE.
Formand: M. Husum.
Kasserer: Jens Nørskov, Brande Brugsforening.

BRØNDERSLEV.
Formand: Buch Nielsen, Torvegade 31. Træffes 1—2.
Kasserer: Samme.

EBELTOFT.
Formand: Bernhard Sørensen, Haudrupgade.
Kasserer: Samme.

ESBJERG.
Formand: Gustav Rathe, Skolegade 12. Telef. 1129.
Kasserer: Samme.

FAABORG.
Formand: Chr. Andersen, Klostergade 41.
Kasserer: Carl E. Hansen, Kirkestræde 8.

FREDENSBORG.
Formand: Vilh. Arlsted, Købm. Liebst.
Kasserer: Samme.

FREDERICIA.
Formand: Peter H. Hansen, Bjergegade 24.
Kasserer: Helge Høxbro, Gothersgade 3.

FREDERIKSHAVN.
Formand: K. F. O. Jensen, Skibsværftet.
Kasserer: Henry Madsen, Skibsværftet.

FREDERIKSSUND.
Formand: Knud H. B. Olsen, Isenkr. Rode.
Kasserer: Samme.

FREDERIKSVÆRK.
Formand: Axel Petersen, Nørregade 8.
Kasserer: L. Kraiberg, Nørregade.

GRENAA.
Formand: O. Rasmussen, Momme & Secher.
Kasserer: Ingvard Lahrmann, Lillegade 36.

GRINDSTED.
Formand: Peter Tranberg, Steffen Lunding.
Kasserer: Gunnar Petersen, M. H. Schydt.

HADERSLEV.
Formand: Andr. Freund, Gaaskærgade 50, Telef. 98. Tr. Tirsdag og Fredag 7—8.
Kasserer: Samme.

HADSUND.
Formand: N. H. Sørensen, Skibsfører S. Sørensen.
Kasserer: Laura Larsen, Manufakturhandler L. Faber.

HAMMEL.
Formand: Aage Christensen, Bager Christensen.
Kasserer: Helga Thomsen, Hammel.

HASLEV.
Formand: A. Lauritzen, A/S Carl Ulrik & Søn.
Kasserer: Samme.

HELSINGE.
Formand: A. Stendrup, Ferd. Larsen.
Kasserer: Viggo Eilert, Brugsforeningen.

HELSINGØR.
Formand: Harald Pedersen, Helsingør Fællesforretning, Tlf. 77.
Kasserer: P. Jensen, Fællesforretningen.

HERNING.
Formand: Tronborg Nielsen, Købm. Møller Thomsen, Dalgasg.
Kasserer: Kirstine Therkelsen, Smedegade 171.

HILLERØD.
Formand: V. Schefferling, Løngangsgade 24, Nyhuse.
Kasserer: Axel Petersen, Hillerød Brugsforening.

HJØRRING.
Formand: H. Hein, Nørreallé 5.
Kasserer: P. Vuust, »Varna«, Østre Allé. Tr. Tirsdag Aft. 6½—7½.

HOBRO.
Formand: I. M. Sonnebye, »Bakkely«.
Kasserer: Oscar Nielsen, Vestergade 16.

HOLBÆK.
Formand: Max Schleimann, Frk. Christensens Pensionat.
Kasserer: D. K. J. Amelung, Frk. Christensens Pensionat.

HOLSTEBRO.
Formand: Georg Fugl, Ll. Struervej.
Kasserer: Samme.

HOLSTED.
Formand: Harboe Jensen, Politikontoret.
Kasserer: Samme.

HORSENS.
Formand: Chr. Bjørslev, Fredensgade 2. Telef. 1436.
Kasserer: Samme.

KALLUNDBORG.
Formand: H. Mortensen, P. Paludansvej 3.
Kasserer: Samme.

KOLDING.
Formand: Vilh. Brunemark, Østergade 24. Telef. 842.
Kasserer: Ejner Nielsen, Østergade 24. Telef. 842.

KORSØR.
Formand: Carl E. Christensen, Magasin du Nord.
Kasserer: Kristoffer Nielsen, Snukkerupsgade 2.

KØBENHAVN.
Formand: Gustav Pedersen, Værnedamsvej 8, Mezz. Tlf. 13336.
Kasserer: Charles Poppe, Værnedamsvej 8, Mezz. Tlf. 13336.
Kontortid: 11—3 og 6—8 (Lørdag lukkes dog Kl. 2).
Bog- og Papirmedhj.-Afd.: Formand: Henry Gran, Læssøeg. 7, N. Tr. paa Kontoret: Tirsdag 8—9.
Central-Afd.: Formand: Hj. Larsen, Thorsgades Forlængelse 109 2, L. Telef. Taga 1697 x. Tr. paa Kontoret: Torsdag 8—9.
Cigar- og Tobaksmedhj.-Afd.: Formand: C. G. Christoffersen, Esbern Snaresgade 11. Tr. paa Kontoret: Onsdag 8—9.
Elektr.- og Belysningsmedhj.-Afd.: Formand: Jacob C. Dirchsen, Nordlandsgade 124, S. Tr. paa Kontoret Fredag 8—9.
Østerbrogade 122, St. tv., Ø. Tr. paa Kontoret: Fredag 8—9.
Forsikringsmedhj.-Afd.: Formand: Jens Nielsen, Brobergsg. 94 C. Tr. paa Kontoret: Torsdag 8—9.
Isenkrammedhj.-Afd.: Formand: Chr. Wulff, St. Kongensg. 19, K. Tr paa Kontoret: Tirsdag 8—9.
Kolonialmedhj.-Afd.: Formand: Vald. Haahr, Benzonsvej 47 St. F. Tr. paa Kontoret: Onsdag 8—9.
Kontormedhj.-Afd.: Formand: Viggo Pedersen, Værnedamsvej 8. Mezz., V. Telef. 13336. Tr. paa Kontoret: Mandag 8—9.
Manufakturmedhj.-Afd.: Formand: Hans Christensen, St. Annagade 381, C. Tr. paa Kontoret: Mandag 8—9.
Sæbe- og Parfumerimedhj.-Afd.: Formand: Magdalene Precht, Helgesvej 25, St. F. Tr. paa Kontoret Fredag 8—9.

KØGE.
Formand: Frank Jørgensen, Brogade 19.
Kasserer: O. Mortensen, Torvet 26.

LANGELAND.
Formand: Carlo Mejlsgaard, Kæmnerkontoret.
Kasserer: Samme.

LØGSTØR.
Formand: Knud Nygaard, Aistrups Sønner.
Kasserer: J. C. Andersen, Slagteriet.

MARIAGER.
Formand: N. L. Winther, Banken.
Kasserer: Ejner Gregersen, P. R. Gregersen.

MARIBO.
Formand: H. F. K. M. Grandfeldt, Suhrsvej 21.
Kasserer: Chr. Ringsing, Skelstrup pr. Maribo.

MIDDELFART.
Formand: Vald. Hansen, Hessgade.
Kasserer: Gunnar Moos, Grønnegade 4.

NAKSKOV.
Formand: Aksel Olsson, Telef. 160.
Kasserer: J. L. Hesselgreen, Telef. 163.
Foreningens Pensionatslokaler: Nr. Boulevard 32. Telef. 160.

NIBE.
Formand: Niels P. Michelsen, Jernhandelen.
Kasserer: Samme.

NORDBANE-AFDELINGEN (Lyngby, Holte, Birkerød og Gentofte).
Formand: K. Liisberg Petersen, Hovedgaden 44, Lyngby. Telefon 446.
Kasserer: C. Herholdt Nielsen, Norske Alle 5, Holte. Telef. Holte 9.

NYBORG.
Formand: S. Jensen, Drewsen & Nellemann.
Kasserer: Ella Delf Møller, Norregade.

NYKØBING F.
Formand: J. C. Irlund, Markedsgade 18. Telef. 770.
Kasserer: Agnes Pedersen, Strandvej 5.

NYKØBING M.
Formand: And. Olesen, Nørrebro 61.
Kasserer: M. Sørensen, Brugsforeningen.

NYKØBING S.
Formand: Jens Thomsen Jensen, Brugsforeningen.
Kasserer: Karen Henriksen, Kommunekontoret.

NYSTED.
Formand: G. E. Rasmussen, S. Wichmands Eftf.
Kasserer: Samme.

NÆSTVED.
Formand: Joh. L. Thomsen, Offer Andersen.
Kasserer: Alf. Klug, Farimagsvej 67.

ODDER.
Formand: Jens A. Iversen, Købm. P. Lunds Eftf.
Kasserer: P. Kryhlmand, Hj. Andersen, Torvet.

ODENSE.
Formand: Carl Foverskov, Overgade 81. Telef. 2012.
Kasserer: Samme.
Central-Afd.: Formand: Aage Seebach, Oluf Bagersgade 44.
Kolonial-Afd.: Formand: Wald. Rasmussen, Sdr. Boulevard 104.
Kontor-Afd.: Formand: Ejnar Hansen, Klaregade 33 1.
Manufaktur-Afd.: Formand: Chr. Nielsen, V. Stationsvej 16a 1.

PRÆSTØ.
Formand: Erik Olsen-Andersen, Edv. Orland.
Kasserer: Samme.

RANDERS.
Formand: Johs. Jensen, H. K. M. F., Fabriksstr. 10. Telef: 2045:
Kasserer: Samme.

RIBE.
Formand: Esther Thomsen, Grønnegade 434.
Kasserer: Niels Jensen, Varehuset.

RINGKØBING.
Formand: Adolph Nielsen, Møllevej 4.
Kasserer: Carl Langhoff, Kirkevej.

RINGSTED.
Formand: Frk. Estrid Læssøe, »Alliance«.
Kasserer: Henning Hahnemann, St. Hansgade 20..

ROSKILDE.
Formand: V. Buch Nielsen, Kamstrupvej 8.
Kasserer: Ewald Mathiasen, St. Mortensvej 11.

RØDBY.
Formand: Emilius Hansen, Købmand A. G. Larsen.
Kasserer: Holger Jensen, Bogalléen 10.

SAKSKØBING.
Formand: Jesper Christensen, Købm. P. Hansen.
Kasserer: Anna Alexandersen, Nystedvej.

SAMSØ.
Formand: Peter Christensen, E. Gylling, Koldby Kaas.
Kasserer: H. Christiansen, S. Holm Madsen, Onsbjerg.

SILKEBORG.
Formand: E. Simmelhag, Sanatorievej 14.
Kasserer: Peter Thomsen, Læssøgade 9.

SKANDERBORG.
Formand: Halfdan Hansen, Isenkr. S. Bertelsen.
Kasserer: Emil Søeborg Sørensen, Banegaardsvej 11.

SKELSKØR.
Formand: Aage Nielsen, Vestergade 15.
Kasserer: Peder Damgaard, Algade 11.

SKERN-TARM.
Formand: L. Krusborg, Skern
Kasserer: Samme.

SKIVE.
Formand: Axel V. R. Fischer, A/S I. D. Koopmann. Privat Telef. 619.
Kasserer: Alb. Ringmacher, Adelgade.

SLAGELSE.
Formand: Andr. Pedersen, Smedegade 22.
Kasserer: Samme.

SORØ.
Formand: Th. Jacobsen, Kontantforretningen.
Kasserer: Samme.

STEGE.
Formand: Peder Ryberg, Villa »Teta«.
Kasserer: E. Wetterberg, Torvet.

STOREHEDINGE.
Formand: G. A. Jørgensen, Chr. Richter.
Kasserer: Leo Christensen, Chr. Richter.

STRUER.
Formand: Axel Larsen, Slagteriet.
Kasserer: Fr. Rasmussen, Slagteriet. Post Box 16.

SVENDBORG.
Formand: E. Smith, Dronningholmsvej 49.
Kasserer: Samme.

SØNDERBORG.
Formand: Willy Christensen, Oehlenschlægersgade 9.
Kasserer: Samme.

THISTED.
Formand: Lauritz Jensen, Storegade 24.
Kasserer: D. Christiansen, Storegade 23.

TØRRING.
Formand: Kirstein Petersen, P. J. Møller.
Kasserer: Børge Knudsen, I. V. Juul.

VARDE.
Formand: Viggo Andersen, Ringkøbingvej. Tr. 7—8. Telef. 29.
Kasserer: H. Rødgaard, Vester Port.

VEJEN.
Formand: Vagn Fr. Mouritzen, Nørregade 38.
Kasserer: H. C. Johansen, Vejen Æg Export.

VEJLE.
Formand: Aage Jepsen, Bleggaardsgade 22. Telef. 1203.
Kasserer: A. Hamborg, Villa »Hellas«, Grejsdalen. Telef 1419.

VIBORG.
Formand: H. Barlyng, Mathiasgade 90. Telef. 1000.
Kasserer: Helmer Olsen, Jyllandsgade 11. Telef. 1001.

VINDERUP.
Formand: H. Gade, O. Steffensen.
Kasserer: Vilh. Antonsen, P. Mikkelsen.

VORDINGBORG.
Formand: Jensine Nielsen, Schous Sæbeudsalg.
Kasserer: Samme.

ØSTVENDSYSSEL (Dronninglund, Dybvad m. fl. Byer).
Formand: Vilh. Feder, Crome & Goldschmidt, Asaa.
Kasserer: Samme.

HOVEDBESTYRELSEN.

Forretningsfører, Borgerrepræsentant **Jens Johansen**, Gl. Kongevej 68, B.
Hovedkasserer (Viceforretningsfører): **Julius Hansen**, Gl. Kongevej 68, B.
Isenkrammedhjælper **Chr. Skjolding**, Søndergade 21, St., B. Tlf. V. 2336 .v
Bankass. **Gustav Pedersen**, Værnedamsvej 8, Mezz. Telef. 13336.
Fuldm., Borgerrepr. **Peter Wraae**, Sundholmsvej 53, S. Tlf. Sundby 2612.
Kontormedhjælper **Viggo Pedersen**, Værnedamsvej 8, Mezz., V. Tlf., 13336.
Sekretær: **Svend Rosendal**, Raadhustorvet, Vejle.
Bogholder **Harald Pedersen**, Helsingør Fællesforretning. Telef. 77.
Assistent **Gustav Rathe**, Nørregade 104, Esbjerg.
Bogholder **E. Smith**, Dronningholmsvej 49, Svendborg. Telef. 782.
Kontormedhjælper **Aage Jepsen**, Bleggaardsgade 22, Vejle. Telefon 1203.
Kontormedhjælper **Niels Jørgensen**, Nygade 54, Aabenraa.
Fuldmægtig **Vilh. Jacobsen**, Marselisborg Allé 18, Aarhus.
Assistent **Vilh. Brunemark**, Østergade 24, Kolding. Telef. 842.
Kolonialmedhjælper **Johs. Jensen**, Fabriksstræde 10, Randers. Telef. 2045.

REPRÆSENTANTSKABET.

København:
Hj. Larsen, Thorsgades Forlængelse 109, L.
V. Staunsager, Solsikkevej, Brønshøj.
Løwenstein Petersen, Kildebakkegaards Allé 40, Søborg.
Jens Nielsen, Brobergsgade 94, C.
Sigfred West, Borgmester Christiansens Boulevard 6, V.
Henry Gran, Læssøegade 7, N.

Jylland:
N. C. Nielsen, Frederiksgade 56, Kolding.
Th. Hansen, Bredegade 18, Aalborg.
A. Elvig, Nørrehus, Frederikshavn.
Sten Vandborg, Aaboulevarden 7, Horsens.
A. Olesen, Nørrebro 61, Nykøbing M.
Axel Jensen, Christiansgade 20, Aarhus.
Søren Andersen, Spanien 11, Aarhus.
Laur. Godsted, Adelgade 12, Aalborg.

Fyn:
Carl Foverskov, Overgade 8, Odense.
Svend Jensen, Drewsen & Nellemann, Nyborg.

Sjælland:
J. L. Hesselgreen, Skovgaardsvej 6, Nakskov. Telef. 163.
P. Jensen, Fællesforretningen, Helsingør.
George Nielsen, St. Mikkelsgade 16, Slagelse.
Robert Petersen, Havnebakken 5, Rønne.

REVISORER.

Carl Hammer, Fælledvej 9, N. Telef. Nora 2443.
N. Kristensen, Kompagnistræde 2, K. Telef. 7725.

Udgivet af Forbundet. — Ansvarsh. Red. **Jens Johansen**, Gl. Kongevej 6, København B. — **Jensen & Rønager**, Dr. Tværgade 9, København K.

DANSK HANDELS- OG KONTORMEDHJÆLPER TIDENDE

ORGAN FOR DANSK HANDELS- OG KONTORMEDHJÆLPERFORBUND

No. 4 | 1. APRIL 1923 | 23de AARGANG

INDHOLD:

ALDERSRENTE OG PENSIONSFORSIKRING
NY AFDELING
HOVEDOVERENSKOMSTEN OPSAGT
SUPPLER UNDERSTØTTELSEN
DET ER SIDSTE FRIST
KULTURENS VOGTERE
BANKERNE OG DERES PERSONALE
HOVEDBESTYRELSESMØDE
NEDSKÆRING AF STIPENDIER TIL UNGE HANDELSMÆND
DEN SYNKENDE SKUDE
FRA STRIDEN I KØBENHAVN
† KARL SCHOU
STATENS REJSEUNDERSTØTTELSER
HENRY NIELSENS LØFTEBRUD
OMBYTNING AF MEDLEMSBØGER
FRA AFDELINGERNE

Bemærk Omslagets 2. Side!

MEDDELELSER

fra

HANDELS- OG KONTORMEDHJÆLPERFORENINGEN I KØBENHAVN

Sommerferie paa Borshøjgaard.

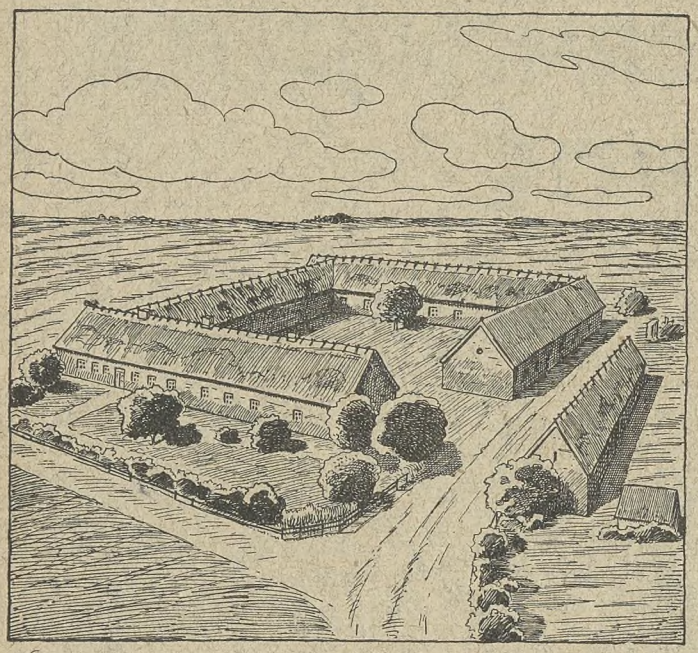

Gennem en Aarrække har vort Forbund arbejdet for at gennemføre overenskomstmæssig Sommerferie til Handels- og Kontormedhjælperne, og ikke mindst som et Resultat af dette Arbejde er det de fleste Steder Kotume, at Medhjælperne har en kortere eller længere Sommerferie med fuld Løn.

Det har derfor været naturligt, at Organisationen ogsaa har søgt at skabe de bedste Betingelser for Medlemmerne til Udnyttelse af Sommerferien, idet deres Pengepung jo sjældent staar i et rimeligt Forhold til de Priser, der almindeligvis maa betales paa Sommerpensionater eller Badehoteller — uden at Trangen til at nyde Ferien i landlige Omgivelser derfor er mindre berettiget.

Man kan endda med fuld Ret hævde, at Handels- og Kontormedhjælpernes indelukkede Arbejde ved Pulten eller bag Disken gør det særlig ønskeligt — ja, ofte stærkt paakrævet, at de en Uge eller to kan samle nye Kræfter og ny Sundhed gennem et Ophold ved Skov og Strand.

Dette er nu muliggjort derved, at Organisationen i Modsætning til de private Hotel- og Pensionatsejere ikke skal tjene Penge paa Driften.

Den Pris, der er fastsat for den kommende Sæson, nemlig Kr. 4,00 pr. Døgn i Tiden 15. Maj—15. Juni og 15. Aug.—15. Sept. og Kr. 5,00 pr. Døgn i Tiden 15. Juni—15. Aug., dækker kun de nødvendige Driftsudgifter og er jo iøvrigt langt under Pensionats- og Hotelpriser.

I Prisen er indbefattet Betaling for baade Værelse og fuld Kost.

Vi venter imidlertid, at dette Arbejde i sig selv har saa stor Betydning, at det vil være forsvarligt at se bort fra at skabe Organisationen nye Indtægter, ligesom vi venter, at det Liv, der vil udfoldes paa Borshøjgaard Sommeren igennem, vil være en Gevinst for Organisationen derved, at Sammenholdet styrkes ved dagligt Samvær uden Arbejdspladsens trykkende Stemning og nyt Initiativ vækkes til Gavn for Organisationens Arbejde.

Lad da Handels- og Kontormedhjælpernes Sommerlejr ved Tisvilde blive en Kraftstation, hvorfra Organisationen gennemstrømmes af nyt Liv, nye Idéer og nyt Initiativ. Sørg for, at den er besat lige fra Sæsonen aabnes den 15. Maj og saa længe, der endnu er noget tilbage af Sommeren; og husk, at det ikke blot er Højsæsonen, der er anvendelig til Ferieophold ved Skov og Strand. Forsommeren, hvor alt endnu har Foraarets friske og lyse Præg, og Eftersommeren med sin Farvepragt kan give lige saa megen Ferieglæde som de autoriserede Feriemaaneder, — — — **men husk i alle Tilfælde at blive tegnet i god Tid og helst allerede inden 1. Maj.**

Ordinære halvaarlige Afdelingsgeneralforsamlinger.

Afdeling	Dato	Lokale
Bog- & Papir Afd.	Tirsdag d. 10/4 23	Foreningens Lokaler, Værnedamsvej 8
Central »	Torsdag » 12/4 »	Cafe du Parc, Gyldenløvesgade 4
Cigar- og Tobak »	Onsdag » 11/4 »	Foreningens Lokaler, Værnedamsvej 8
Elektr.- og Bel. »	Fredag » 20/4 »	do. do.
Forsikring »	Torsdag » 19/4 »	do. do.
Isenkram »	Tirsdag » 17/4 »	do. do.
Kolonial »	Onsdag » 18/4 »	Cafe du Parc, Gyldenløvesgade 4
Kontor »	Mandag » 16/4 »	»Flora«, Haveselskabetsvej 3
Manufaktur »	Torsdag » 19/4 »	do. do.
Sæbe- og Parf. »	Fredag » 13/4 »	Foreningens Lokaler, Værnedamsvej 8

Alle Generalforsamlinger begynder **Kl. 8 Aften.**

Dagsorden: 1. Beretning. 2. Behandling af indkomne Forslag. 3. Valg af a) Bestyrelsesmedlemmer, b) Agitationsudvalg, c) Repræsentanter. 4. Eventuelt.

Forslag, der ønskes behandlet paa Generalforsamlingen, maa indsendes til de respektive Afdelingsformænd senest 6 Dage før Generalforsamlingens Afholdelse.

Gyldig Medlemsbog skal forevises ved Indgangen.

Kontoraftener.

Fra 1. April har **Formanden** Kontoraften hver Tirsdag, Onsdag og Fredag Aften fra Kl. 6—8, medens **Kassereren** har Kontoraften hver Mandag og Torsdag Aften fra Kl. 6—8.

Har De endnu ikke betalt Deres Kontingentrestance?

da sørg for hurtigst muligt at faa det bragt i Orden, saa De kan undgaa at blive slettet.

Mange Kolleger har gennem bitter Erfaring lært, hvor uendelig meget det betyder at holde Medlemsskabet i Orden.

Den økonomiske Krise gør Medhjælpernes Stilling alt for usikker til, at de har Raad til at lade haant om det Rygstød, Organisationen, dens Retshjælp, Arbejdsløshedskasse m. v. betyder.

Derfor: **Bring Restancen ud af Verden allerede i Dag. Vi har iflg. Lovene ikke Lov til at trække det længere ud.**

Diskussionsklubben.

Ord. halvaarlig Generalforsamling.

Onsdag d. 11. April Kl. 8 Aften i Hotel »Tre Hjorter«, Vestergade 12 (Opg. tv. i Porten).

Dagsorden: 1. Beretning. 2. Regnskabet. 3. Indkomne Forslag. 4. Valg af 2 Bestyrelsesmedl. og 2 Revisorer. 5. Eventuelt.

Eventuelle Forslag bedes indsendt til Formanden, Hr. Rich. Lund, Skolevang 1, Brønshøj, forinden Generalforsamlingen.

Bestyrelsen.

Adresse-Fortegnelse.

Dansk Handels- og Kontormedhjælperforbund.

Hovedkontoret; København B., Gl. Kongevej 6, Kontortid 9—5. Lørdag 9—2.

Telefoner: 8143 og 12143. Statstelefon 413. Telegr.-Adr.: Medhjælperstand. Girokonto 843.

Forretningsfører Jens Johansen. Privat: Flensborggade 40, B. Telefon Vester 4171.

Hovedkasserer: Julius Hansen. Privat: Vigerslevvej 24, Valby. Telefon Valby 499.

Distriktskontor: Raadhustorvet, Vejle, Telf. 1822, Sekretær: Svend Rosendal.

Sekretærer: Harald Heie, Vigerslev Allé 130, Valby. Tlf. Valby 1105 x. Henry Fetterlein, Eversvej 4. F. Viggo Pedersen, Ny Carlsbergvej 90. V. Telefon Vester 8303.

D. H. K. M. T. Redaktør: Jens Johansen, København B., Gl. Kongevej 6. Telefoner 8143 og 12143.

Ekspedition: Hovedkontoret, København B., Gl. Kongevej 6. Telefoner 8143 og 12143.

AABENRAA.
Formand: Niels Jørgensen, Nygade 54.
Kasserer: Hugo Hansen, Søndergade 72.

AALBORG-NØRRESUNDBY.
Formand: Lauritz Godsted, Adelgade 12. Telef. 3375.
Kasserer: Samme.
Central: Formand: Peter Andersen, Forbrugs- og Spareforeningen, Søndergade.
Kolonial: Formand: Chr. Jørgensen, Østerbro 581
Kontor: Formand: Th. Hansen, Bredegade 182. Telef. 3336.
Manufaktur: Formand: Otto Gerlach, Solhøj, Skovbakkevej.

AARHUS.
Formand: Michael Nielsen, Nørregade 53. Telef. 3866.
Kasserer: Søren Andersen, Nørregade 53. Telef. 3866.
Central: Formand: M. C. Schwabach, Læssøgade 41.
Isenkram: Formand: Tage Gothenborg, Kolonien »Skovvangen«, Skovvangsvej.
Kolonial: Formand: Søren Andersen, Spanien 11.
Kommunale Kontormedhjælpere: Formand: Vilh. Jacobsen, Marselisborg Allé 18.
Kontor: Formand: Axel Jensen, Christiansgade 20.
Manufaktur: Formand: Frk. Anna Rasmussen, Bylowsgade 38.

AARS-AALESTRUP.
Formand: Andr. Nielsen, »Jyden«, Aalestrup.
Kasserer: Samme.

ASSENS.
Formand: C. Madsen, Landbogaarden.
Kasserer: L. J. Christiansen, Fru Casses Pensionat.

BOGENSE.
Formand: Søren Agermose, Bogense.
Kasserer: A. V. Petersen, Torvet 27.

BORNHOLM.
Formand: Robert Pedersen, Havnebakken 5, Rønne.
Kasserer: P. Mikkelsen, Havnegade 3, Rønne.

BRANDE.
Formand: M. Husum.
Kasserer: Jens Nørskov, Brande Brugsforening.

BRØNDERSLEV.
Formand: Buch Nielsen, Torvegade 31. Træffes 1—2.
Kasserer: Samme.

EBELTOFT.
Formand: Bernhard Sørensen, Haudrupgade.
Kasserer: Samme.

ESBJERG.
Formand: Gustav Rathe, Skolegade 12. Telef. 1120.
Kasserer: Samme.

FAABORG.
Formand: Chr. Andersen, Klostergade 41.
Kasserer: Carl E. Hansen, Kirkestræde 8.

FREDENSBORG.
Formand: Vilh. Arlsted, Købm. Liebst.
Kasserer: Samme.

FREDERICIA.
Formand: Peter H. Hansen, Bjergegade 24.
Kasserer: Helge Høxbro, Gothersgade 3.

FREDERIKSHAVN.
Formand: K. F. O. Jensen, Skibsværftet.
Kasserer: Henry Madsen, Skibsværftet.

FREDERIKSSUND.
Formand: Knud H. B. Olsen, Isenkr. Rode.
Kasserer: Samme.

FREDERIKSVÆRK.
Formand: Axel Petersen, Nørregade 8.
Kasserer: L. Kraiberg, Nørregade.

GRENAA.
Formand: O. Rasmussen, Momme & Secher.
Kasserer: Ingvard Lahrmann, Lillegade 36.

GRINDSTED.
Formand: Peter Tranberg, Steffen Lunding.
Kasserer: Gunnar Petersen, M. H. Schydt.

HADERSLEV.
Formand: Andr. Freund, Gaaskærgade 50. Telef. 98. Tr. Tirsdag og Fredag 7—8.
Kasserer: Samme.

HADSUND.
Formand: N. H. Sørensen, Skibsfører S. Sørensen.
Kasserer: Laura Larsen, Manufakturhandler L. Faber.

HAMMEL.
Formand: Aage Christensen, Bager Christensen.
Kasserer: Helga Thomsen, Hammel.

HASLEV.
Formand: A. Lauritzen, A/S Carl Ulrik & Søn.
Kasserer: Samme.

HELSINGE.
Formand: A. Stenderup, Ferd. Larsen.
Kasserer: Viggo Eilert, Brugsforeningen.

HELSINGØR.
Formand: Harald Pedersen, Helsingør Fællesforretning, Tlf. 77.
Kasserer: P. Jensen, Fællesforretningen.

HERNING.
Formand: Kirstine Therkelsen, Smedegade 171.
Kasserer: Samme.

HILLERØD.
Formand: V. Schefferling, Løngangsgade 24, Nyhuse.
Kasserer: Axel Petersen, Hillerød Brugsforening.

HJØRRING.
Formand: H. Hein, Nørreallé 5.
Kasserer: P. Vuust, »Varna«, Østre Allé. Tr. Tirsdag Aft. 6½—7½.

HOBRO.
Formand: I. M. Sonnebye, »Bakkely«.
Kasserer: Oscar Nielsen, Vestergade 16.

HOLBÆK.
Formand: Max Schleimann, Frk. Christensens Pensionat.
Kasserer: D. K. J. Amelung, Frk. Christensens Pensionat.

HOLSTEBRO.
Formand: Georg Fugl, Ll. Struervej.
Kasserer: Samme.

HOLSTED.
Formand: Harboe Jensen, Politikontoret.
Kasserer: Samme.

HORSENS.
Formand: Chr. Bjørslev, Fredensgade 2. Telef. 1436.
Kasserer: Samme.

KALLUNDBORG.
Formand: H. Mortensen, P. Paludansvej 3.
Kasserer: Samme.

KOLDING.
Formand: Vilh. Brunemark, Østergade 24. Telef. 842.
Kasserer: Ejner Nielsen, Østergade 24. Telef. 842.

KORSØR.
Formand: Carl E. Christensen, Magasin du Nord.
Kasserer: Kristoffer Nielsen, Snukkerupsgade 2.

KØBENHAVN.
Formand: Gustav Pedersen, Værnedamsvej 8, Mezz. Tlf. 13336. Tr. paa Kontoret: Tirsdag, Onsdag og Fredag Aften Kl. 6—8.
Kasserer: Charles Poppe, Værnedamsvej 8, Mezz. Tlf. 13336. Tr. paa Kontoret: Mandag og Torsdag Aften Kl. 6—8.
Afdelingens Kontortid: 11—3 og 6—8 (Lørdag lukkes Kl. 2).
Bog- og Papirmedhj.-Afd.: Formand: Henry Gran, Læssøeg. 7, N. Tr. paa Kontoret: Tirsdag 8—9.
Central-Afd.: Formand: Hj. Larsen, Thorsgades Forlængelse 1092, L. Telef. Taga 1697 x. Tr. paa Kontoret: Torsdag 8—9.
Cigar- og Tobaksmedhj.-Afd.: Formand: C. G. Christoffersen, Esbern Snaresgade 11. Tr. paa Kontoret: Onsdag 8—9.
Elektr.- og Belysningsmedhj.-Afd.: Formand: Jacob C. Dirchsen, Nordlandsgade 124, S. Tr. paa Kontoret Fredag 8—9.
Forsikringsmedhj.-Afd.: Formand: Jens Nielsen, Brobergsg. 94 C. Tr. paa Kontoret: Torsdag 8—9.
Isenkrammedhj.-Afd.: Formand: Chr. Wulff, St. Kongensg. 19, K. Tr paa Kontoret: Tirsdag 8—9.
Kolonialmedhj.-Afd.: Formand: Vald. Haahr, Benzonsvej 47 St. F. Tr. paa Kontoret: Onsdag 8—9.
Kontormedhj.-Afd.: Formand: Viggo Pedersen, Ny Carlsbergvej 90 V. Telef. Vester 8303.
Manufakturmedhj.-Afd.: Formand: Hans Christensen, St. Annagade 381, C. Tr. paa Kontoret: Mandag 8—9.
Sæbe- og Parfumerimedhj.-Afd.: Formand: Magdalene Precht, Helgesvej 25, St. F. Tr. paa Kontoret Fredag 8—9.

KØGE.
Formand: Frank Jørgensen, Brogade 19.
Kasserer: O. Mortensen, Torvet 26.

LANGELAND.
Formand: Carlo Mejlsgaard, Kæmnerkontoret.
Kasserer: Samme.

LØGSTØR.
Formand: Knud Nygaard, Aistrups Sønner.
Kasserer: J. C. Andersen, Slagteriet.

MARIAGER.
Formand: N. L. Winther, Banken.
Kasserer: Ejner Gregersen, P. R. Gregersen.

MARIBO.
Formand: H. F. K. M. Grandfeldt, Suhrsvej 21.
Kasserer: Chr. Ringsing, Skelstrup pr. Maribo.

MIDDELFART.
Formand: Vald. Hansen, Hessgade.
Kasserer: Gunnar Moos, Grønnegade 4.

NAKSKOV.
Formand: Aksel Olsson, Nr. Boulevard 32. Telef. 160.
Kasserer: J. L. Hesselgreen, Skovgaardsvej 6. Telef. 163.
Foreningens Pensionatslokaler: Nr. Boulevard 32. Telef. 160.

NIBE.
Formand: Niels P. Michelsen, Jernhandelen.
Kasserer: Samme.

NORDBANE-AFDELINGEN (Lyngby, Holte, Birkerød og Gentofte).
Formand: C. Herholdt Nielsen, Norske Allé 5, Holte. Telef. Nr. 9.
Kasserer: Samme.

NYBORG.
Formand: S. Jensen, Drewsen & Nellemann.
Kasserer: Ella Delf Møller, Nørregade.

NYKØBING F.
Formand: J. C. Irlund, Markedsgade 18. Telef. 770.
Kasserer: Agnes Pedersen, Strandvej 5.

NYKØBING M.
Formand: And. Olesen, Nørrebro 61.
Kasserer: M. Sørensen, Brugsforeningen.

NYKØBING S.
Formand: Rasmus Petersen, R. M. Johansen.
Kasserer: Harald Poulsen, Vesterbro.

NYSTED.
Formand: G. E. Rasmussen, S. Wichmands Eftf.
Kasserer: Samme.

NÆSTVED.
Formand: Joh. L. Thomsen, Offer Andersen.
Kasserer: Alf. Klug, Farimagsvej 67.

ODDER.
Formand: Jens A. Iversen, Købm. P. Lunds Eftf.
Kasserer: F. Kryhlmand, Hj. Andersen, Torvet.

ODENSE.
Formand: Carl Foverskov, Overgade 81. Telef. 2012.
Kasserer: Samme.
Central-Afd.: Formand: Aage Seebach, Oluf Bagersgade 44.
Kolonial-Afd.: Formand: Wald. Rasmussen, Sdr. Boulevard 104.
Kontor-Afd.: Formand: Ejnar Hansen, Klaregade 33 1.
Manufaktur-Afd.: Formand: Chr. Nielsen, V. Stationsvej 16a 1.

PRÆSTØ.
Formand: Erik Olsen-Andersen, Edv. Orland.
Kasserer: Samme.

RANDERS.
Formand: Johs. Jensen, H. K. M. F., Fabriksstr. 10. Telef: 2045.
Kasserer: Samme.

RIBE.
Formand: Esther Thomsen, Grønnegade 434.
Kasserer: Niels Jensen, Varehuset.

RINGKØBING.
Formand: Adolph Nielsen, Møllevej 4.
Kasserer: Carl Langhoff, Kirkevej.

RINGSTED.
Formand: Frk. Estrid Læssøe, »Alliance«.
Kasserer: Henning Hahnemann, St. Hansgade 20.

ROSKILDE.
Formand: V. Buch Nielsen, Kamstrupvej 8.
Kasserer: Ewald Mathiasen, St. Mortensvej 11.

RØDBY.
Formand: Emilius Hansen, Købmand A. G. Larsen.
Kasserer: Holger Jensen, Bogalléen 10.

SAKSKØBING.
Formand: Jesper Christensen, Købm. P. Hansen.
Kasserer: Anna Alexandersen, Nystedvej.

SAMSØ.
Formand: Peter Christensen, E. Gylling, Koldby Kaas.
Kasserer: H. Christiansen, S. Holm Madsen, Onsbjerg.

SILKEBORG.
Formand: Jul. Jacobsen, Nationalforeningens Sanatorium.
Kasserer: Peter Thomsen, Læssøgade 9.

SKANDERBORG.
Formand: Halfdan Hansen, Isenkr. S. Bertelsen.
Kasserer: Emil Søeborg Sørensen, Banegaardsvej 11.

SKELSKØR.
Formand: Aage Nielsen, Vestergade 15.
Kasserer: Peder Damgaard, Algade 11.

SKERN-TARM.
Formand: L. Krusborg, Skern
Kasserer: Samme.

SKIVE.
Formand: Axel V. R. Fischer, A/S I. D. Koopmann.
Privat Telef. 619.
Kasserer: Carl Krogh Petersen, Odgaardsvej 32.

SLAGELSE.
Formand: Andr. Pedersen, Smedegade 22.
Kasserer: Samme.

SORØ.
Formand: Th. Jacobsen, Kontantforretningen.
Kasserer: Samme.

STEGE.
Formand: Peder Ryberg, Villa »Teta«.
Kasserer: E. Wetterberg, Torvet.

STOREHEDINGE.
Formand: G. A. Jørgensen, Chr. Richter.
Kasserer: Leo Christensen, Chr. Richter.

STRUER.
Formand: Axel Larsen, Slagteriet.
Kasserer: Fr. Rasmussen, Slagteriet. Post Box 16.

SVENDBORG.
Formand: E. Smith, Dronningholmsvej 49.
Kasserer: Samme.

SÆBY.
Formand: Peder Nielsen, Politikontoret.
Kasserer: Vilh. Petersen, Maskinfabriken.

SØNDERBORG.
Formand: Willy Christensen, Oehlenschlægersgade 9.
Kasserer: Samme.

THISTED.
Formand: Lauritz Jensen, Storegade 24.
Kasserer: D. Christiansen, Storegade 23.

TØRRING.
Formand: Kirstein Petersen, P. J. Møller.
Kasserer: Børge Knudsen, I. V. Juul.

VARDE.
Formand: Viggo Andersen, Ringkøbingvej. Tr. 7—8. Telef. 29.
Kasserer: H. Rødgaard, Vester Port.

VEJEN.
Formand: Vagn Fr. Mouritzen, Nørregade 38.
Kasserer: H. C. Johansen, Vejen Æg Export.

VEJLE.
Formand: Aage Jepsen, Kontor: Raadhustorvet. Telef. 1822.
Privat: Bleggaardsgade 22. Telef. 1203.
Kasserer: A. Hamborg, Villa »Hellas«, Grejsdalen. Telef 1419.

VIBORG.
Formand: H. Barlyng, Mathiasgade 90. Telef. 1000.
Kasserer: Helmer Olsen, Jyllandsgade 11. Telef. 1001.

VINDERUP.
Formand: H. Gade, O. Steffensen.
Kasserer: Vilh. Antonsen, P. Mikkelsen.

VORDINGBORG.
Formand: Jensine Nielsen, Schous Sæbeudsalg.
Kasserer: Samme.

ØSTVENDSYSSEL (Dronninglund, Dybvad m. fl. Byer).
Formand: Vilh. Feder, Crome & Goldschmidt, Asaa.
Kasserer: Samme.

HOVEDBESTYRELSEN.

Forretningsfører, Borgerrepræsentant **Jens Johansen**, Gl. Kongevej 63, B.
Hovedkasserer (Viceforretningsfører): **Julius Hansen**, Gl. Kongevej 63, B.
Isenkrammedhjælper **Chr. Skjolding**, Søndergade 21, St., B. Tlf. V. 2336.v
Bankass. **Gustav Pedersen**, Værnedamsvej 8, Mezz. Telef. 13336.
Fuldm., Borgerrepr. **Peter Wraae**, Sundholmsvej 53, S. Tlf. Sundby 2612.
Sekretær **Viggo Pedersen**, Ny Carlsbergvej 90 V. Telef. Vester 8303.
Sekretær **Svend Rosendal**, Raadhustorvet, Vejle. Telef. 1822.
Bogholder **Harald Pedersen**, Helsingør Fællesforretning. Telef. 77.
Assistent **Gustav Rathe**, Nørregade 104, Esbjerg.
Bogholder **E. Smith**, Dronningholmsvej 49, Svendborg. Telef. 782.
Kontormedhjælper **Aage Jepsen**, Bleggaardsgade 22, Vejle. Telefon 1203.
Kontormedhjælper **Niels Jørgensen**, Nygade 54, Aabenraa.
Fuldmægtig **Vilh. Jacobsen**, Marselisborg Allé 18, Aarhus.
Assistent **Vilh. Brunemark**, Østergade 24, Kolding. Telef. 842.
Kolonialmedhjælper **Johs. Jensen**, Fabriksstræde 10, Randers. Telef. 2045.

REPRÆSENTANTSKABET.

København:

Hj. Larsen, Thorsgades Forlængelse 109, L.
V. Staunsager, Solsikkevej, Brønshøj.
Løwenstein Petersen, Kildebakkegaards Allé 40, Søborg.
Jens Nielsen, Brobergsgade 94, C.
Sigfred West, Borgmester Christiansensgade 6, V.
Henry Gran, Læssøegade 7, N.

Jylland:

N. C. Nielsen, Frederiksgade 56, Kolding.
Th. Hansen, Bredegade 18, Aalborg.
A. Elvig, Nørrehus, Frederikshavn.
Sten Vandborg, Aaboulevarden 7, Horsens.
A. Olesen, Nørrebro 61, Nykøbing M.
Axel Jensen, Christiansgade 20, Aarhus.
Søren Andersen, Spanien 11, Aarhus.
Laur. Godsted, Adelgade 12, Aalborg.

Fyn:

Carl Foverskov, Overgade 8, Odense.
Svend Jensen, Drewsen & Nellemann, Nyborg.

Sjælland:

J. L. Hesselgreen, Skovgaardsvej 6, Nakskov. Telef. 163.
P. Jensen, Fællesforretningen, Helsingør.
George Nielsen, St. Mikkelsgade 16, Slagelse.
Robert Petersen, Havnebakken 5, Rønne.

REVISORER.

Carl Hammer, Fælledvej 9, N. Telef. Nora 2443.
N. Kristensen, Kompagnistræde 2, K. Telef. 7725.

Udgivet af Forbundet. — Ansvarsh. Red. Jens Johansen, Gl. Kongevej 6, København B. — Jensen & Rønager, Dr. Tværgade 9, København K.

DANSK HANDELS- OG KONTORMEDHJÆLPER TIDENDE

ORGAN FOR DANSK HANDELS-OG KONTORMEDHJÆLPERFORBUND

No. 5 | 1. MAJ 1923 | 23de AARGANG

INDHOLD:

1. MAJ-BETRAGTNINGER
7-LUKNINGS-TENDENSER
SAND PATRIOTISME
TO SMAA MÆND
SAA GODE VENNER VAR DE VIST —
SEJR FOR VORE SVENSKE KOLLEGER
ILLOYAL KONKURRENCE
MANDATNEDLÆGGELSE
FRA VOR CENTRALLEDELSE
ET MÆRKELIGT FORSIKRINGSFORETAGENDE
CONTO PRO DIVERSI
ADVARSEL
LØBENDE KONFLIKTER
FRA AFDELINGERNE
DEN SORTE TAVLE

Bemærk Omslagets 2. Side!

MEDDELELSER

fra

HANDELS- OG KONTORMEDHJÆLPERFORENINGEN I KØBENHAVN

Sommerferien staar for Døren —

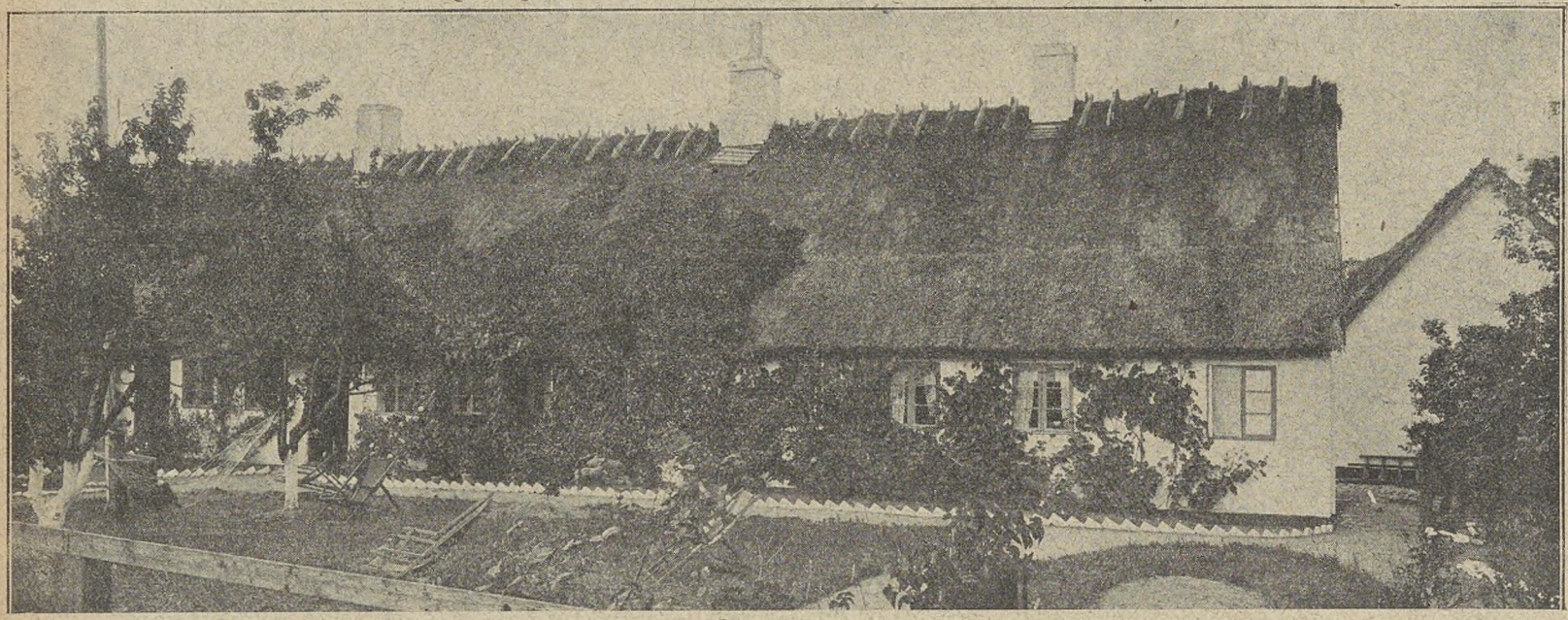

Borshøjgaard.

Med Flammestrejf af glitrende Sol, til Fyrrens vemodige Sus, til Bølgens sagte Skvulp, skal Borshøjgaard lyse og synge sig ind i danske Handels- og Kontormedhjælperes Sind, efterhaanden som de, under Feriens Ophold, lærer at kende det Hjem, som Forbundet saaledes har sikret sine Medlemmer i en naturskøn og afvekslende rig og ejendommelig Egn, paa den sjællandske Nordspids. Jyden vil finde sin Lynghede, Øboen sine smilende Hegn, omgærdende bølgende Marker og kranset af yndefuld Løvskov; og Havet — Havet vil nynne sin Sang for dem begge, i lysende Sol, i Sølvglans af Maanens Skær. Eller gaa en Tur langs Stranden, naar den friske Vind farver Kinden rød og giver Glans i Øjet, nyd de hvide Skumtoppe, lyt til Bølgernes Orgelbrus, og Livet strømmer dig imøde og fylder dig, saa du kunde favne det Hele.

Paa min Søgen efter Rekreation, efter en Vinters anstrengende Arbejde, med beskedne Midler i Hænde, faldt Tanken tilfældig paa vort eget Feriehjem, og Resultatet blev fem herlige Dage i afvekslende Vejrlig, der ret lod Naturen vise sit brogede, men altid dejlige Ansigt.

Rejsen til Tisvilde falder let og bekvem, dels pr. Jernbane, dels pr. Rutebil. Selve Borshøjgaard er en firlænget straatækt Bondegaard, der har bevaret sit ejedommelige Præg og sin duftende Stemning, medens den indadtil paa en saare praktisk og ligetil Maade er forandret saaledes, at den kan yde en ferierende Medhjælper alle de Bekvemmeligheder, der med Rette kan forlanges af et Bymenneske, selv under landlige Forhold. De enkelte Værelser er smagfuldt udstyrede, gennemført propre, og Fællesstuerne hyggelige og indbydende. Spisesalen lokkende med sin ganske fortrinlige Kost, der altid falder paa Klokkeslet, lige naar man har været ude at strejfe sig en glubende Appetit til; og Havestuen med sin Pejs, der en lidt kølig Aften kan virke vidunderligt paa det menneskelige Sind, danner et naturligt Samlingssted de sidste Timer, før Sengen kalder til Hvile.

Lad dette være min Tak for fem herlige Dage, i Samvær med fornøjelige Kolleger, hvorfra jeg vendte hjem med fornyet Arbejdsmod, og Held de mange, der bør følge efter, naar Sommeren lokker med dobbelt Kraft. *Aage Hyllested.*

Husk at anmelde Tegning i god Tid.

For at kunne administrere med saa smaa Priser, som de, der betales for Ferieophold paa Borshøjgaard, er det en absolut Forudsætning, at Ejendommen udnyttes fuldt ud, det vil sige, at der er fuldt Hus fra 15. Maj til 15. September.

Vi henstiller derfor til vore Medlemmer ikke at tage endelig Bestemmelse om, hvornaar Ferien skal holdes — før De har sikret Dem Plads paa Borshøjgaard.

Vi gaar ud fra, at de fleste Medhjælpere i Begyndelsen af Maj kan planlægge Ferien.

Det maa derfor kunne arrangeres saaledes, at Hovedparten af Aftalerne træffes i de allernærmeste Dage.

Priserne er som før meddelt for **fuld Pension,** det vil sige **Værelse og fuld Kost, ialt**

Kr. 4,00 pr. Døgn i Tiden 15/5—15/6 og
i Tiden 15/8—15/9 og
Kr. 5,00 pr. Døgn i Tiden 15/6—15/8.

Vi skal i Tilslutning til tidligere Omtale af Gaarden og Omgivelserne bemærke følgende:

Borshøjgaard ligger kun fem Minutters Gang fra en af Nordsjællands smukkeste Skove (Tisvilde Hegn).

Der er kun 10 Minutters Gang til en fortrinlig Badestrand (Foreningen ejer selv Badehuse) ved Kattegat.

Borshøjgaard er praktisk og hygiejnisk indrettet.

— — —

Da den tillige bliver drevet saaledes, at den skal være et Gode for Medlemmerne, og ikke er anlagt paa at give Fortjeneste, bør den være fuldt besat hele Sommeren igennem.

— — —

Ogsaa Medlemmer fra Provinsafdelingerne har i begrænset Antal Adgang til Ophold paa Feriehjemmet for samme Betaling som de københavnske Medlemmer. Fornøden Aftale om Ophold maa træffes med Afdelingen, Værnedamsvej 8, Mezz., København B., hvor alle Oplysninger kan erholdes.

Adresse-Fortegnelse.

Dansk Handels- og Kontormedhjælperforbund.

Hovedkontoret: København B., Gl. Kongevej 6, Kontortid 9—5. Lørdag 9—2.

Telefoner: 8143 og 12143. Statstelefon 413. Telegr.-Adr.: Medhjælperstand. Girokonto 843.

Forretningsfører Jens Johansen. Privat: Flensborggade 40, B. Telefon Vester 4171.

Hovedkasserer: Julius Hansen. Privat: Vigerslevvej 24, Valby. Telefon Valby 499.

Distriktskontor: Raadhustorvet, Vejle, Telf. 1822, Sekretær: Svend Rosendal.

Sekretærer: Harald Heie, Vigerslev Allé 130, Valby. Tlf. Valby 1105 x. Henry Fetterlein, Eversvej 4. F. Viggo Pedersen, Ny Carlsbergvej 90. V. Telefon Vester 8303.

D. H. K. M. T. Redaktør: Jens Johansen, København B., Gl. Kongevej 6. Telefoner 8143 og 12143.

Ekspedition: Hovedkontoret, København B., Gl. Kongevej 6. Telefoner 8143 og 12143.

AABENRAA.
Formand: Niels Jørgensen, Nygade 54.
Kasserer: Hugo Hansen, Søndergade 72.

AALBORG-NØRRESUNDBY.
Formand: Lauritz Godsted, Adelgade 12. Telef. 3375.
Kasserer: Samme.
Central: Formand: Peter Andersen, Forbrugs- og Spareforeningen, Søndergade.
Kolonial: Formand: Chr. Jørgensen, Østerbro 581
Kontor: Formand: Th. Hansen, Bredegade 182. Telef. 3336.
Manufaktur: Formand: Otto Gerlach, Solhøj, Skovbakkevej.

AARHUS.
Formand: Michael Nielsen, Nørregade 53. Telef. 3866.
Kasserer: Søren Andersen, Nørregade 53. Telef. 3866.
Central: Formand: M. C. Schwabach, Læssøgade 41.
Isenkram: Formand: Tage Gothenborg, Kolonien »Skovvangen«, Skovvangsvej.
Kolonial: Formand: Søren Andersen, Spanien 11.
Kommunale Kontormedhjælpere: Formand: Vilh. Jacobsen, Marselisborg Allé 18.
Kontor: Formand: Axel Jensen, Christiansgade 20.
Manufaktur: Formand: Frk. Anna Rasmussen, Bylowsgade 38.

AARS-AALESTRUP.
Formand: Andr. Nielsen, »Jyden«, Aalestrup.
Kasserer: Samme.

ASSENS.
Formand: C. Madsen, Landbogaarden.
Kasserer: L. J. Christiansen, Fru Casses Pensionat.

BOGENSE.
Formand: Søren Agermose, Bogense.
Kasserer: A. V. Petersen, Torvet 27.

BORNHOLM.
Formand: Robert Pedersen, Havnebakken 5, Rønne.
Kasserer: P. Mikkelsen, Havnegade 3, Rønne.

BRANDE.
Formand: M. Husum.
Kasserer: Jens Nørskov, Brande Brugsforening.

BRØNDERSLEV.
Formand: Buch Nielsen, Bredgade 69 St. Træffes 1—2.
Kasserer: Samme.

EBELTOFT.
Formand: Bernhard Sørensen, Haudrupgade.
Kasserer: Samme.

ESBJERG.
Formand: Gustav Rathe, Skolegade 12. Telef. 1120.
Privat: Norgesgade 12. Telef. 2287.
Kasserer: Samme.

FAABORG.
Formand: Carl E. Hansen, Kirkestræde 8.
Kasserer: Samme.

FREDENSBORG.
Formand: Vilh. Arlsted, Købm. Liebst.
Kasserer: Samme.

FREDERICIA.
Formand: Peter H. Hansen, Bjergegade 24.
Kasserer: Carlo Nielsen, Danmarksgade 32.

FREDERIKSHAVN.
Formand: K. F. O. Jensen, Skibsværftet.
Kasserer: Henry Madsen, Skibsværftet.

FREDERIKSSUND.
Formand: Knud H. B. Olsen, Isenkr. Rode.
Kasserer: Samme.

FREDERIKSVÆRK.
Formand: Axel Petersen, Nørregade 8.
Kasserer: L. Kraiberg, Nørregade.

GRENAA.
Formand: O. Rasmussen, Momme & Secher.
Kasserer: Ingvard Lahrmann, Lillegade 36.

GRINDSTED.
Formand: Peter Tranberg, Steffen Lunding.
Kasserer: Gunnar Petersen, M. H. Schydt.

HADERSLEV.
Formand: Andr. Freund, Gaaskærgade 50. Telef. 98.
Tr. Tirsdag og Fredag 7—8.
Kasserer: Samme.

HADSUND.
Formand: N. H. Sørensen, Skibsfører S. Sørensen.
Kasserer: Laura Larsen, Manufakturhandler L. Faber.

HAMMEL.
Formand: Aage Christensen, Bager Christensen.
Kasserer: Georg Lauritzen, Forsamlingsbygningen.

HASLEV.
Formand: A. Lauritzen, A/S Carl Ulrik & Søn.
Kasserer: Samme.

HELSINGE.
Formand: A. Stenderup, Ferd. Larsen.
Kasserer: Viggo Eilert, Brugsforeningen.

HELSINGØR.
Formand: E. Rasmussen, Helsingør Fællesforretning.
Kasserer: J. Urhøj, Brugsforeningen, Roskildevej.

HERNING.
Formand: Kirstine Therkelsen, Smedegade 171.
Kasserer: Samme.

HILLERØD.
Formand: Axel Petersen, Hillerød Brugsforening.
Kasserer: Samme.

HJØRRING.
Formand: H. Hein, Nørreallé 5.
Kasserer: P. Vuust, »Varna«, Østre Allé. Tr. Tirsdag Aft. 6½—7½.

HOBRO.
Formand: I. M. Sonnebye, »Bakkely«.
Kasserer: Oscar Nielsen, Vestergade 16.

HOLBÆK.
Formand: Max Schleimann, Frk. Christensens Pensionat.
Kasserer: D. K. J. Amelung, Frk. Christensens Pensionat.

HOLSTEBRO.
Formand: Georg Fugl, Ll. Struervej.
Kasserer: Samme.

HOLSTED.
Formand: Harboe Jensen, Politikontoret.
Kasserer: Samme.

HORSENS.
Formand: Chr. Bjørslev, Fredensgade 2. Telef. 1436.
Kasserer: Samme.

KALLUNDBORG.
Formand: H. Mortensen, P. Paludansvej 3.
Kasserer: Samme.

KOLDING.
Formand: Chr. P. Larsen, Østergade 24. Telef. 842.
Kasserer: Ejner Nielsen, Østergade 24. Telef. 842.

KORSØR.
Formand: Carl E. Christensen, Magasin du Nord.
Kasserer: Kristoffer Nielsen, Snukkerupsgade 2.

KØBENHAVN.
Formand: Gustav Pedersen, Værnedamsvej 8. Mezz. Tlf. 13336.
Tr. paa Kontoret: Tirsdag, Onsdag og Fredag Aften Kl. 6—8.
Kasserer: Charles Poppe, Værnedamsvej 8. Mezz. Tlf. 13336.
Tr. paa Kontoret: Mandag og Torsdag Aften Kl. 6—8.
Afdelingens Kontortid: 11—3 og 6—8 (Lørdag lukkes Kl. 2).
Bog- og Papirmedhj.-Afd.: Formand: Henry Gran, Læssøeg. 7. N.
Tr. paa Kontoret: Tirsdag 8—9.
Central-Afd.: Formand: Peter Lumholt, Strandboulevard 107 St.
Tr. paa Kontoret: Torsdag 8—9.
Cigar- og Tobaksmedhj.-Afd.: Formand: C. G. Christoffersen, Esbern Snaresgade 11, Tr. paa Kontoret: Onsdag 8—9.
Elektr.- og Belysningsmedhj.-Afd.: Formand: Aage Johansen, Callisensvej 164, Hellerup. Tr. paa Kontoret: Fredag 8—9.
Forsikringsmedhj.-Afd.: Formand: Jens Nielsen, Brobergsg. 94 C.
Tr. paa Kontoret: Torsdag 8—9.
Isenkrammedhj.-Afd.: Formand: Chr. Wulff, St. Kongensg. 19, K.
Tr paa Kontoret: Tirsdag 8—9.
Kolonialmedhj.-Afd.: Formand: Vald. Haahr, Benzonsvej 47 St. F.
Tr. paa Kontoret: Onsdag 8—9.
Kontormedhj.-Afd.: Formand: Viggo Pedersen, Ny Carlsbergvej 90 V. Telef. Vester 8303.
Manufakturmedhj.-Afd.: Formand: Hans Christensen, St. Annagade 381, C. Tr. paa Kontoret: Mandag 8—9.
Sæbe- og Parfumerimedhj.-Afd.: Formand: Magdalene Precht, Helgesvej 25, St. F. Tr. paa Kontoret Fredag 8—9.

KØGE.
Formand: Frank Jørgensen, Brogade 19.
Kasserer: O. Mortensen, Torvet 26.

LANGELAND.
Formand: Carlo Mejlsgaard, Kæmnerkontoret.
Kasserer: Samme.

LØGSTØR.
Formand: Knud Nygaard, Aistrups Sønner.
Kasserer: J. C. Andersen, Slagteriet.

MARIAGER.
Formand: N. L. Winther, Banken.
Kasserer: Ejner Gregersen, P. R. Gregersen.

MARIBO.
Formand: H. F. K. M. Grandfeldt, Suhrsvej 21.
Kasserer: Chr. Ringsing, Skelstrup pr. Maribo.

MIDDELFART.
Formand: Vald. Hansen, Hessgade.
Kasserer: Gunnar Moos, Grønnegade 4.

NAKSKOV.
Formand: Aksel Olsson, Nr. Boulevard 32. Telef. 160.
Kasserer: J. L. Hesselgreen, Skovgaardsvej 6. Telef. 163.
Foreningens Pensionatslokaler: Nr. Boulevard 32. Telef. 160.

NIBE.
Formand: Niels P. Michelsen, Jernhandelen.
Kasserer: Samme.

NORDBANE-AFDELINGEN (Lyngby, Holte, Birkerød og Gentofte).
Formand: W. Horwitz, Lundtoftevej 32, Lyngby.
Kasserer: C. Herholdt Nielsen, Norske Allé 5, Holte. Telef. Nr. 9.

NYBORG.
Formand: S. Jensen, Drewsen & Nellemann.
Kasserer: Ella Delf Møller, Nørregade.

NYKØBING F.
Formand: J. C. Irlund, Markedsgade 18. Telef. 770.
Kasserer: Agnes Pedersen, Strandvej 5.

NYKØBING M.
Formand: And. Olesen, Nørrebro 61.
Kasserer: M. Sørensen, Brugsforeningen.

NYKØBING S.
Formand: Rasmus Petersen, R. M. Johansen.
Kasserer: Harald Poulsen, Vesterbro.

NYSTED.
Formand: G. E. Rasmussen, S. Wichmands Eftf.
Kasserer: Samme.

NÆSTVED.
Formand: Joh. L. Thomsen, Offer Andersen.
Kasserer: Alf. Klug, Farimagsvej 67.

ODDER.
Formand: Jens A. Iversen, Købm. P. Lunds Eftf.
Kasserer: F. Kryhlmand, Hj. Andersen, Torvet.

ODENSE.
Formand: Carl Foverskov, Overgade 81. Telef. 2012.
Kasserer: Samme.
Central-Afd.: Formand: Aage Seebach, Oluf Bagersgade 44.
Kolonial-Afd.: Formand: Alf. Petersen, Olaf Ryesgade 7.
Kontor-Afd.: Formand: Ejnar Hansen, Klaregade 331.
Manufaktur-Afd.: Formand: Chr. Nielsen, V. Stationsvej 16a1.

PRÆSTØ.
Formand: Erik Olsen-Andersen, Edv. Orland.
Kasserer: Samme.

RANDERS.
Formand: Johs. Jensen, Pontoppidansgade 6. Telef. 2045.
Kasserer: Samme.

RIBE.
Formand: Esther Thomsen, Grønnegade 434.
Kasserer: Anton Jensen Outzen, Politikontoret.

RINGKØBING.
Formand: Adolph Nielsen, Møllevej 4.
Kasserer: Carl Langhoff, Kirkevej.

RINGSTED.
Formand: Jul. Alf. Jensen, Købm. Chr. Petersen.
Kasserer: C. Randleff-Rasmussen, Nørregade 25.

ROSKILDE.
Formand: Ewald Mathiasen, St. Mortensvej 11.
Kasserer: Samme.

RØDBY.
Formand: Emilius Hansen, Købmand A. G. Larsen.
Kasserer: Holger Jensen, Bogalléen 10.

SAKSKØBING.
Formand: Jesper Christensen, Købm. P. Hansen.
Kasserer: H. Madsen, Centralhotellet.

SAMSØ.
Formand: Peter Christensen, E. Gylling, Koldby Kaas.
Kasserer: H. Christiansen, S. Holm Madsen, Onsbjerg.

SILKEBORG.
Formand: Jul. Jacobsen, Nationalforeningens Sanatorium.
Kasserer: Peter Thomsen, Læssøgade 9.

SKANDERBORG.
Formand: Halfdan Hansen, Isenkr. S. Bertelsen.
Kasserer: Emil Søeborg Sørensen, Banegaardsvej 11.

SKELSKØR.
Formand: Aage Nielsen, Vestergade 15.
Kasserer: Peder Damgaard, Algade 11.

SKERN-TARM.
Formand: L. Krusborg, Skern
Kasserer: Samme.

SKIVE.
Formand: Carl Krogh Petersen, Odgaardsvej 32.
Kasserer: Samme.

SLAGELSE.
Formand: Andr. Pedersen, Smedegade 22.
Kasserer: Samme.

SORØ.
Formand: Th. Jacobsen, Kontantforretningen.
Kasserer: Samme.

STEGE.
Formand: Peder Ryberg, Villa »Teta«.
Kasserer: E. Wetterberg, Torvet.

STOREHEDINGE.
Formand: G. A. Jørgensen, Chr. Richter.
Kasserer: Leo Christensen, Chr. Richter.

STRUER.
Formand: Axel Larsen, Slagteriet.
Kasserer: Fr. Rasmussen, Slagteriet. Post Box 16.

SVENDBORG.
Formand: E. Smith, Dronninghoimsvej 49.
Kasserer: Samme.

SÆBY.
Formand: Peder Nielsen, Politikontoret.
Kasserer: Vilh. Petersen, Maskinfabriken.

SØNDERBORG.
Formand: Willy Christensen, Oehlenschlægersgade 9.
Kasserer: Samme.

THISTED.
Formand: Lauritz Jensen, Storegade 24.
Kasserer: Chr. Jensen, Skolegade 12.

TØRRING.
Formand: Kirstein Petersen, P. J. Møller.
Kasserer: Børge Knudsen, I. V. Juul.

VARDE.
Formand: Viggo Andersen, Ringkøbingvej. Tr. 7—8. Telef. 29.
Kasserer: H. Rødgaard, Vester Port.

VEJEN.
Formand: Svend Aage Simonsen, Øster Allé 2.
Kasserer: P. Pedersen, Allégade 2.

VEJLE.
Formand: Aage Jepsen, Kontor: Raadhustorvet. Telef. 1822.
Privat: Bleggaardsgade 22. Telef. 1203.
Kasserer: Anton Eriksen, Vardevej 60.

VIBORG.
Formand: H. Barlyng, Mathiasgade 90. Telef. 1000.
Kasserer: Samme.

VINDERUP.
Formand: H. Gade, O. Steffensen.
Kasserer: Vilh. Antonsen, P. Mikkelsen.

VORDINGBORG.
Formand: Jensine Nielsen, Schous Sæbeudsalg.
Kasserer: Samme.

ØSTVENDSYSSEL (Dronninglund, Dybvad m. fl. Byer).
Formand: Hansen Qurin, Dronninglund.
Kasserer: Samme.

HOVEDBESTYRELSEN.

Forretningsfører, Borgerrepræsentant **Jens Johansen**, Gl. Kongevej 63. B.
Hovedkasserer (Viceforretningsfører): **Julius Hansen**, Gl. Kongevej 63. B.
Isenkrammedhjælper **Chr. Skjolding**, Søndergade 21, St., B. Tlf. V. 2336 .v
Bankass. **Gustav Pedersen**, Værnedamsvej 8, Mezz. Telef. 13336.
Fuldm., Borgerrepr. **Peter Wraae**, Sundholmsvej 53. S. Tlf. Sundby 2612.
Sekretær **Viggo Pedersen**, Ny Carlsbergvej 90 V. Telef. Vester 8303.
Sekretær **Svend Rosendal**, Raadhustorvet, Vejle. Telef. 1822.
Bogholder **Harald Pedersen**, Helsingør Fællesforretning. Telef. 77.
Assistent **Gustav Rathe**, Norgesgade 12, Telef. 2287, Esbjerg.
Bogholder **E. Smith**, Dronninglolmsvej 49, Svendborg. Telef. 782.
Kontormedhjælper **Aage Jepsen**, Bleggaardsgade 22, Vejle. Telefon 1203.
Kontormedhjælper **Niels Jørgensen**, Nygade 54, Aabenraa.
Fuldmægtig **Vilh. Jacobsen**, Marselisborg Allé 18, Aarhus.
Kolonialmedhjælper **Johs. Jensen**, Pontoppidansgade 6, Randers. Tlf. 2045.
Kontormedhjælper **Lauritz Godsted**, Adelgade 12, Aalborg. Telef. 3375.

REPRÆSENTANTSKABET.

København:

Hj. Larsen, Thorsgades Forlængelse 109, L.
V. Staunsager, Solsikkevej, Brønshøj.
Løwenstein Petersen, Kildebakkegaards Allé 40, Søborg.
Jens Nielsen, Brobergsgade 94, C.
Sigfred West, Borgmester Christiansensgade 6, V.
Henry Gran, Læssøegade 7, N.

Jylland:

N. C. Nielsen, Frederiksgade 56, Kolding.
Th. Hansen, Bredegade 18, Aalborg.
A. Elvig, Nørrehus, Frederikshavn.
Sten Vandborg, Aaboulevarden 7, Horsens.
A. Olesen, Nørrebro 61, Nykøbing M.
Axel Jensen, Christiansgade 20, Aarhus.
Søren Andersen, Spanien 11, Aarhus.
Chr. Bjørslev, Fredensgade 2, Horsens.

Fyn:

Carl Foverskov, Overgade 8, Odense.
Svend Jensen, Drewsen & Nellemann, Nyborg.

Sjælland:

J. L. Hesselgreen, Skovgaardsvej 6, Nakskov. Telef. 163.
P. Jensen, Fællesforretningen, Helsingør.
George Nielsen, St. Mikkelsgade 16, Slagelse.
Robert Petersen, Havnebakken 5, Rønne.

REVISORER.

Carl Hammer, Fælledvej 9, N. Telef. Nora 2443.
N. Kristensen, Kompagnistræde 2, K. Telef. 7725.

Udgivet af Forbundet. — Ansvarsh. Red. **Jens Johansen**, Gl. Kongevej 6, København B. — **Jensen & Rønager**, Dr. Tværgade 9, København K.

DANSK HANDELS- OG KONTORMEDHJÆLPER TIDENDE

ORGAN FOR DANSK HANDELS- OG KONTORMEDHJÆLPERFORBUND

No. 6 | 1. JUNI 1923 | 23de AARGANG

INDHOLD:

SAMLING AF DE KOMMUNALE KONTORFUNKTIONÆRER
PRINCIPALERNE RUSTER —
TIL STÆVNE!
ARBEJDSLØSHEDEN
SOCIALLOVGIVNINGEN OG FUNKTIONÆRERNE
LÆRLINGELOVEN SABOTERES!
HJÆLPEFONDEN
HILSEN FRA CZEKOSLOVAKIET
DE GULES BRODERSTRID
KØBMANDSHVILE
KØBMANDSSKOLEN
SOMMERFERIENS ANVENDELSE
STÆVNE I MARIAGER
CONTO PRO DIVERSI
LØBENDE KONFLIKTER
FRA AFDELINGERNE

Bemærk Omslagets 2. Side!

MEDDELELSER

fra

HANDELS- OG KONTORMEDHJÆLPERFORENINGEN I KØBENHAVN

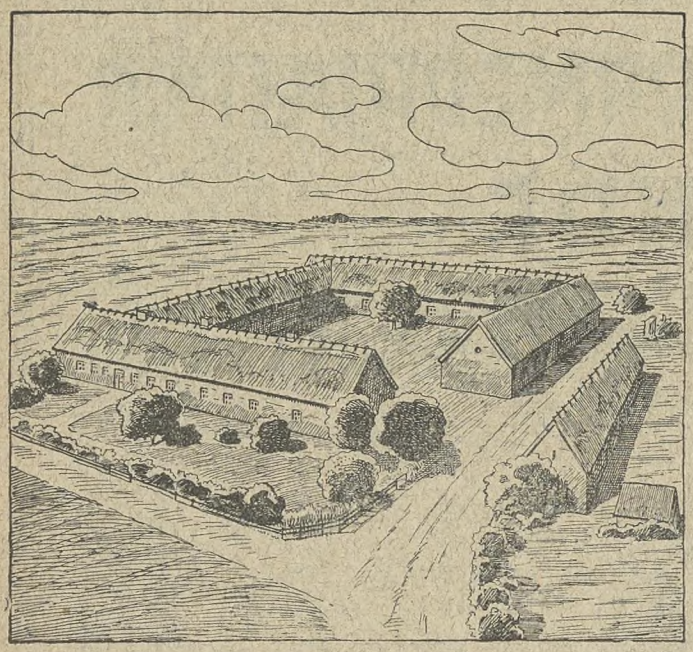

Togtider til Borshøjgaard.

Hverdage:

Fra Kbh. 8^{33} i Hillerød 9^{34} Rutebil ank. til Borshøjg. ca. 10^{30}
» » 12^{34} » » 1^{41} » » » » » 3^{00}
» » 5^{30} » » 6^{31} » » » » » 7^{30}

Fra Kbh. 8^{33} i Helsinge 10^{30} Rutebil ank. til Borshøjg. ca. 11^{05}
» » 12^{34} » » 2^{54} » » » » » 3^{30}
» » 5^{30} » » 7^{27} » » » » » 8^{20}

Søndag:

Fra Kbh. 8^{02} i Hillerød 9^{01} Rutebil ank. til Borshøjg. ca. 10^{15}
» » 12^{30} » » 1^{37} » » » » » 2^{30}

Fra Kbh. 8^{02} i Helsinge 9^{50} Rutebil ank. til Borshøjg. ca. 10^{25}
» » 12^{30} » » 2^{30} » » » » » 3^{05}

Fra Tisvilde	fra Helsinge	i Hillerød	fra Hillerød	i Købh
6^{25} (kun Mand.)	7^{05}	7^{48}	8^{00}	8^{58}
12^{00} (hver Dag)	12^{40}	1^{23}	1^{59}	3^{00}
3^{45} » »	4^{25}	5^{07}	5^{23}	6^{12}
7^{00} » »	7^{55}	8^{35}	8^{47}	9^{44}

Rutebil fra Hillerød til Borshøjgaard koster **Kr. 3,00** pro persona og fra Helsinge til Borshøjgaard **Kr. 1,50** pro persona.

Klubberne.

I den Tid, Organisationen har beskæftiget sig med fagligt Arbejde, har det vist sig, at den mest praktiske Arbejdsmetode paa alle større Pladser er Organiseringen i Klubber, der har nøje Føling med Organisationen.

Gennem Klubberne har Organisationen naaet de flest faglige Resultater til Gavn for Tusinder Kolleger, og under Nedgangsperioden har det vist sig, at i de Forretninger eller paa de Kontorer og Lagre, hvor Medlemmerne gennem Klubben har bevaret Sammenholdet og Føling med Organisationen, har det i størst Udstrækning været muligt at bevare nogenlunde rimelige Arbejdsvilkaar.

Det kan imidlertid ikke skjules, at ogsaa de største Vanskeligheder under Krisen har været i Klubberne, idet mange Firmaer har gjort Forsøg paa dels at skræmme Tillidsmænd og Medlemmer. Ja, man er endog paa Pladser gaaet saa vidt, at man har søgt at købe eller tvinge Tillidsmænd til at indstille deres Virksomhed og Medlemmer til at forlade Organisationen.

Stærke Kræfter har været i Bevægelse for at trænge Medhjælperne tilbage fra den organisatoriske Stilling, der har været naaet gennem Klubberne.

Disse Kræfter har haft et Maal, der ligger klart belyst, nemlig at forringe Levevilkaarene for Medhjælperne, hvilket igen vil sige, at Medhjælperne skal betale en rigelig Andel af de Tab, Krisen har givet — uden at have haft tilsvarende Indtægter under Opgangsperioden.

Da Medhjælperne vel ikke kan siges at have Sympati for det Formaal at sætte deres Lønninger ned, maa det ligge klart, at **Klubarbejdet** er endnu mere paakrævet i denne Tid, end det var i Opgangsperioden.

Derfor vil Københavns Afdeling i de kommende Maaneder søge at videreføre Interessen for Klubarbejdet, og vi henstiller indtrængende til vore Medlemmer at være behjælpelige med at gøre dette Arbejde saa virkningsfuldt som muligt.

Vi anmoder i første Række Medlemmerne i de store Firmaer om at tilsende os Navne paa eventuelle uorganiserede Kolleger, samt søge Forbindelse med Afdelingen for at faa aftalt Møder, hvor Situationen kan drøftes og eventuelt ny Agitation planlægges.

Jo stærkere Klub, der dannes af et Firmas Personale, desto bedre bliver Interessen varetaget.

Tag derfor fat hellere i Dag end i Morgen. Det gælder jo i første Række jer selv.

Stævne i Hillerød den 5. August.

Københavns Afdeling har vedtaget at deltage i det nordsjællandske Medhjælperstævne i Hillerød **Søndag den 5. August.** Vi henstiller til vore Medlemmer allerede nu at forberede sig paa at deltage.

Nærmere Enkeltheder skal følge i næste Nummer.

Repræsentantskabsgeneralforsamling

afholdes i Harmonien den 23. Maj. Nærmere Referat vil følge i næste Nummer.

Kontingentet.

Ifølge Beslutning paa Repræsentantskabsgeneralforsamlingen, vil Kontingent, der er forlangt henlagt til Indbetaling paa Kontoret, blive udsendt til Incassation, saa snart der skyldes 2 Maaneder, og der vil da paaløbe de 25 Øre i Incassogebyr, som forlanges af de Medlemmer, der forlanger Kontingentet opkrævet.

Vi henstiller derfor til de Medlemmer, der selv ønsker at indbetale paa Kontoret, at indbetale, inden der bliver den nævnte Restance, hvilket iøvrigt altid vil være det behageligste, da det altid er vanskeligt at faa en Restance ud af Verden, og den Dag, der skal stilles Krav til Organisationen, er det for sent at bringe Forholdet i Orden.

Hvis alle vore Medlemmer vilde indbetale Kontingentet hver Maaned, enten paa Kontoret, til Incassatoren eller Klubkassereren, kunde Administrationen alene for de københavnske Afdelinger blive mindst 6000 Kr. billigere om Aaret.

Det var dog et Beløb, der var værd at tjene til Gavn for Medlemmerne selv.

Adresse-Fortegnelse.

Dansk Handels- og Kontormedhjælperforbund.

Hovedkontoret: København B., Gl. Kongevej 6, Kontortid 9—5. Lørdag 9—2.

Telefoner: 8143 og 12143. Statstelefon 413. Telegr.-Adr.: Medhjælperstand. Girokonto 843.

Forretningsfører Jens Johansen. Privat: Flensborggade 40, B. Telefon Vester 4171.

Hovedkasserer: Julius Hansen. Privat: Vigerslevvej 24, Valby. Telefon Valby 499.

Distriktskontor: Raadhustorvet, Vejle, Telf. 1822, Sekretær: Svend Rosendal.

Sekretærer: Harald Heie, Vigerslev Allé 130, Valby. Tlf. Valby 1106 x. Henry Fetterlein, Eversvej 4. F. Viggo Pedersen, Ny Carlsbergvej 90. V. Telefon Vester 8303.

D. H. K. M. T. Redaktør: Jens Johansen, København B., Gl. Kongevej 6. Telefoner 8143 og 12143.

Ekspedition: Hovedkontoret, København B., Gl. Kongevej 6. Telefoner 8143 og 12143.

AABENRAA.
Formand: Niels Jørgensen, Nygade 54.
Kasserer: Hugo Hansen, Søndergade 72.

AALBORG-NØRRESUNDBY.
Formand: Lauritz Godsted, Adelgade 12. Telef. 3375.
Privat-Adr.: Norgesgade 12. Telef. 2287.
Kasserer: Samme.
Central: Formand: Peter Andersen, Forbrugs- og Spareforeningen, Søndergade.
Kolonial: Formand: Chr. Jørgensen, Østerbro 581
Kontor: Formand: Th. Hansen, Bredegade 182. Telef. 3336.
Manufaktur: Formand: Otto Gerlach, Solhøj, Skovbakkevej.

AARHUS.
Formand: Michael Nielsen, Nørregade 53. Telef. 3866.
Kasserer: Søren Andersen, Nørregade 53. Telef. 3866.
Central: Formand: M. C. Schwabach, Læssøgade 41.
Isenkram: Formand: A. Karup Kristensen, Grønnegade 704.
Kolonial: Formand: Søren Andersen, Spanien 11.
Kommunale Kontormedhjælpere: Formand: Vilh. Jacobsen, Marselisborg Alle 18.
Kontor: Formand: Axel Jensen, Christiansgade 20.
Manufaktur: Formand: Johs. Jensen, de Mezavej 21 St.

AARS-AALESTRUP.
Formand: Andr. Nielsen, »Jyden«, Aalestrup.
Kasserer: Samme.

ASSENS.
Formand: L. J. Christiansen, Fru Casses Pensionat.
Kasserer: Alfr. Lausen, Skelvej 50.

BOGENSE.
Formand: Søren Agermose, Bogense.
Kasserer: A. V. Petersen, Torvet 27.

BORNHOLM.
Formand: P. Mikkelsen, Havnegade 3, Rønne. Telef. 25.
Kasserer: Estrid Kyhn, Økonomien, Rønne.

BRANDE.
Formand: M. Husum.
Kasserer: Johs. Ch. Vork, Herning Bank.

BRØNDERSLEV.
Formand: Buch Nielsen, Bredgade 69 St. Træffes 1—2.
Kasserer: Samme.

EBELTOFT.
Formand: Bernhard Sørensen, Haudrupgade.
Kasserer: Samme.

ESBJERG.
Formand: Gustav Rathe, Skolegade 12. Telef. 1120.
Privat-Adr.: Nørregade 104.
Kasserer: Samme.

FAABORG.
Formand: Carl E. Hansen, Kirkestræde 8.
Kasserer: Samme.

FREDENSBORG.
Formand: Vilh. Arlsted, Købm. Liebst.
Kasserer: Samme.

FREDERICIA.
Formand: Peter H. Hansen, Bjergegade 24.
Kasserer: Carlo Nielsen, Danmarksstræde 32.

FREDERIKSHAVN.
Formand: K. F. O. Jensen, Skibsværftet.
Kasserer: Henry Madsen, Skibsværftet.

FREDERIKSSUND.
Formand: Knud H. B. Olsen, Isenkr. Rode.
Kasserer: Samme.

FREDERIKSVÆRK.
Formand: Axel Petersen, Nørregade 8.
Kasserer: L. Kraiberg, Nørregade.

GRENAA.
Formand: O. Rasmussen, Momme & Secher.
Kasserer: Ingvard Lahrmann, Lillegade 36.

GRINDSTED.
Formand: Peter Tranberg, Steffen Lunding.
Kasserer: Gunnar Petersen, M. H. Schydt.

HADERSLEV.
Formand: Andr. Freund, Gaaskærgade 50. Telef. 98.
Tr. Tirsdag og Fredag 7—8.
Kasserer: Samme.

HADSUND.
Formand: N. H. Sørensen, Skibsfører S. Sørensen.
Kasserer: Laura Larsen, Manufakturhandler L. Faber.

HAMMEL.
Formand: Aage Christensen, Bager Christensen.
Kasserer: Georg Lauritzen, Forsamlingsbygningen.

HASLEV.
Formand: A. Lauritzen, A/S Carl Ulrik & Søn.
Kasserer: Samme.

HELSINGE.
Formand: A. Stenderup, Ferd. Larsen.
Kasserer: Viggo Eilert, Brugsforeningen.

HELSINGØR.
Formand: E. Rasmussen, Helsingør Fællesforretning.
Kasserer: J. Urhøj, Brugsforeningen, Rosenkildevej.

HERNING.
Formand: Kirstine Therkelsen, Smedegade 171.
Kasserer: Samme.

HILLERØD.
Formand: Axel Petersen, Hillerød Brugsforening.
Kasserer: Samme.

HJØRRING.
Formand: H. Hein, Nørreallé 5.
Kasserer: P. Vuust, »Varna«, Østre Allé. Tr. Tirsdag Aft. 6½—7½.

HOBRO.
Formand: I. M. Sonnebye, »Bakkely«.
Kasserer: Th. Petersen, c/c O Bie. Privat-Adr.: Adelgade 35.

HOLBÆK.
Formand: Max Schleimann, Frk. Christensens Pensionat.
Kasserer: D. K. J. Amelung, Frk. Christensens Pensionat.

HOLSTEBRO.
Formand: Georg Fugl, Ll. Struervej.
Kasserer: Samme.

HOLSTED.
Formand: Harboe Jensen, Politikontoret.
Kasserer: Samme.

HORSENS.
Formand: Chr. Bjørslev, Fredensgade 2. Telef. 1436.
Kasserer: Samme.

KALLUNDBORG.
Formand: H. Mortensen, Bethesdagade.
Kaserer: K. E. Bangsborg, Strandvejen.

KOLDING.
Formand: Chr. P. Larsen, Østergade 24. Telef. 842.
Kasserer: N. P. Andersen, Østergade 24.

KORSØR.
Formand: Carl E. Christensen, Magasin du Nord.
Kasserer: Kristoffer Nielsen, Snukkerupsgade 2.

KØBENHAVN.
Formand: Gustav Pedersen, Værnedamsvej 8, Mezz. Tlf. 13336.
Tr. paa Kontoret: Tirsdag, Onsdag og Fredag Aften Kl. 6—8.
Kasserer: Charles Poppe, Værnedamsvej 8, Mezz. Tlf. 13336.
Tr. paa Kontoret: Mandag og Torsdag Aften Kl. 6—8.
Afdelingens Kontortid: 11—3 og 6—8 (Lørdag lukkes Kl. 2).
Bog- og Papirmedhj.-Afd.: Formand: Henry Gran, Læssøeg. 7, N.
Tr. paa Kontoret: Tirsdag 8—9.
Central-Afd.: Formand: Peter Lumholt, Strandboulevard 107 St.
Tr. paa Kontoret: Torsdag 8—9.
Cigar- og Tobaksmedhj.-Afd.: Formand: C. G. Christoffersen, Esbern Snaresgade 11. Tr. paa Kontoret: Onsdag 8—9.
Elektr.- og Belysningsmedhj.-Afd.: Formand: Aage Johansen, Callisensvej 164, Hellerup. Tr. paa Kontoret: Fredag 8—9.
Forsikringsmedhj.-Afd.: Formand: Jens Nielsen, Brobergsg. 94 C.
Tr. paa Kontoret: Torsdag 8—9.
Isenkrammedhj.-Afd.: Formand: Chr. Wulff, St. Kongensg. 19, K.
Tr paa Kontoret: Tirsdag 8—9.
Kolonialmedhj.-Afd.: Formand: Vald. Haahr, Benzonsvej 47 St. F.
Tr. paa Kontoret: Onsdag 8—9.
Kontormedhj.-Afd.: Formand: Viggo Pedersen, Ny Carlsbergvej 90 V. Telef. Vester 8303. Tr. paa Kontoret: Mandag 8—9.
Manufakturmedhj.-Afd.: Formand: Hans Christensen, St. Annagade 381, C. Tr. paa Kontoret: Mandag 8—9.
Sæbe- og Parfumerimedhj.-Afd.: Formand: Magdalene Precht, Helgesvej 25, St. F. Tr. paa Kontoret Fredag 8—9.

KØGE.
Formand: Frank Jørgensen, Brogade 19.
Kasserer: O. Mortensen, Torvet 26.

LANGELAND.
Formand: Carlo Mejlsgaard, Kæmnerkontoret.
Kasserer: Samme.

LØGSTØR.
Formand: Knud Nygaard, Aistrups Sønner.
Kasserer: J. C. Andersen, Slagteriet.

MARIAGER.
Formand: N. L. Winther, Banken.
Kasserer: Ejner Gregersen, P. R. Gregersen.

MARIBO.
Formand: Chr. Ringsing, Skelstrup pr. Maribo.
Kasserer: Samme.

MIDDELFART.
Formand: Vald. Hansen, Hessgade.
Kasserer: Gunnar Moos, Grønnegade 4.

NAKSKOV.
Formand: Aksel Olsson, Nr. Boulevard 32. Telef. 160.
Kasserer: J. L. Hesselgreen, Skovgaardsvej 6. Telef. 163.
Foreningens Pensionatslokaler: Nr. Boulevard 52. Telef. 160.

NIBE.
Formand: Niels P. Michelsen, Jernhandelen.
Kasserer: Samme.

NORDBANE-AFDELINGEN (Lyngby, Holte, Birkerød og Gentofte).
Formand: W. Horwitz, Lundtoftevej 32, Lyngby.
Kasserer: C. Herholdt Nielsen, Norske Allé 5, Holte. Telef. Nr. 9.

NYBORG.
Formand: S. Jensen, Drewsen & Nellemann.
Kasserer: Ella Delf Møller, Nørregade.

NYKØBING F.
Formand: J. C. Irlund, Markedsgade 18. Telef. 770.
Kasserer: Agnes Pedersen, Strandvej 5.

NYKØBING M.
Formand: And. Olesen, Nørrebro 61.
Kasserer: M. Sørensen, Brugsforeningen.

NYKØBING S.
Formand: Rasmus Petersen, R. M. Johansen.
Kasserer: Harald Poulsen, Vesterbro.

NYSTED.
Formand: G. E. Rasmussen, S. Wichmands Eftf.
Kasserer: Samme.

NÆSTVED.
Formand: Joh. L. Thomsen, Offer Andersen.
Kasserer: Alf. Klug, Farimagsvej 67.

ODDER.
Formand: Jens A. Iversen, Købm. P. Lunds Eftf.
Kasserer: P. Kryhlmand, Hj. Andersen, Torvet.

ODENSE.
Formand: Carl Foverskov, Overgade 81. Telef. 2012.
Kasserer: Samme.
Central-Afd.: Formand: Aage Seebach, Oluf Bagersgade 44.
Kolonial-Afd.: Formand: Alf. Petersen, Olaf Ryesgade 7.
Kontor-Afd.: Formand: Ejnar Hansen, Klaregade 33 1.
Manufaktur-Afd.: Formand: Chr. Nielsen, V. Stationsvej 16a 1.

PRÆSTO.
Formand: Erik Olsen-Andersen, Edv. Orland.
Kasserer: Samme.

RANDERS.
Formand: Johs. Jensen, Pontoppidansgade 6. Telef. 2045.
Kasserer: Samme.

RIBE.
Formand: Esther Thomsen, Grønnegade 434.
Kasserer: Anton Jensen Outzen, Politikontoret.

RINGKØBING.
Formand: Adolph Nielsen, Møllevej 4.
Kasserer: Carl Langhoff, Kirkevej.

RINGSTED.
Formand: Axel Hansen, St. Hansvej 12.
Kasserer: C. Randleff-Rasmussen, Nørregade 25.

ROSKILDE.
Formand: Ewald Mathiasen, St. Mortensvej 11.
Kasserer: Samme.

RØDBY.
Formand: Emilius Hansen, Købmand A. G. Larsen.
Kasserer: Holger Jensen, Bogalléen 10.

SAKSKØBING.
Formand: Jesper Christensen, Købm. P. Hansen.
Kasserer: H. Madsen, Centralhotellet.

SAMSØ.
Formand: Peter Christensen, E. Gylling, Koldby Kaas.
Kasserer: H. Christiansen, S. Holm Madsen, Onsbjerg.

SILKEBORG.
Formand: Jul. Jacobsen, Nationalforeningens Sanatorium.
Kasserer: Samme.

SKANDERBORG.
Formand: A. Jensen, Brugsforeningen.
Kasserer: Emil Søborg Sørensen, Banegaardsvej 11.

SKELSKØR.
Formand: Peder Damgaard, Algade 11.
Kasserer: Tage Jensen, H. P. Hansen.

SKERN-TARM.
Formand: L. Krusborg, Skern
Kasserer: Samme.

SKIVE.
Formand: Carl Krogh Petersen, Odgaardsvej 32.
Kasserer: Samme.

SLAGELSE.
Formand: Andr. Pedersen, Smedegade 22.
Kasserer: Samme.

SORØ.
Formand: Th. Jacobsen, Kontantforretningen.
Kasserer: Samme.

STEGE.
Formand: Peder Ryberg, Villa »Teta«.
Kasserer: E. Wetterberg, Torvet.

STOREHEDINGE.
Formand: G. A. Jørgensen, Chr. Richter.
Kasserer: Leo Christensen, Chr. Richter.

STRUER.
Formand: Axel Larsen, Slagteriet.
Kasserer: Fr. Rasmussen, Slagteriet. Post Box 16.

SVENDBORG.
Formand: E. Smith, Dronningholmsvej 49.
Kasserer: Samme.

SÆBY.
Formand: Peder Nielsen, Politikontoret.
Kasserer: Vilh. Petersen, Maskinfabriken.

SØNDERBORG.
Formand: Willy Christensen, Oehlenschlægersgade 9.
Kasserer: Samme.

THISTED.
Formand: Lauritz Jensen, Storegade 24.
Kasserer: Chr. Jensen, Skolegade 12.

TØRRING.
Formand: Kirstein Petersen, P. J. Møller.
Kasserer: Børge Knudsen, I. V. Juul.

VARDE.
Formand: Valdemar Andersen, Crome & Goldschmidt.
Kasserer: Evald Hansen, Engelsk Beklædningsmagasin.

VEJEN.
Formand: Svend Aage Simonsen, Øster Allé 2.
Kasserer: P. Pedersen, Allégade 2.

VEJLE.
Formand: Aage Jepsen, Kontor: Raadhustorvet. Telef. 1822.
Privat: Bleggaardsgade 22. Telef. 1203.
Kasserer: Anton Eriksen, Vardevej 60.

VIBORG.
Formand: H. Barlyng, Mathiasgade 90. Telef. 1000.
Kasserer: Samme.

VINDERUP.
Formand: H. Gade, O. Steffensen.
Kasserer: Vilh. Antonsen, P. Mikkelsen.

VORDINGBORG.
Formand: Jensine Nielsen, Schous Sæbeudsalg.
Kasserer: Samme.

ØSTVENDSYSSEL (Dronninglund, Dybvad m. fl. Byer).
Formand: Hansen Qurin, Dronninglund.
Kasserer: Samme.

HOVEDBESTYRELSEN.

Forretningsfører, Borgerrepræsentant **Jens Johansen**, Gl. Kongevej 63, B.
Hovedkasserer (Viceforretningsfører): **Julius Hansen**, Gl. Kongevej 63, B.
Isenkrammedhjælper **Chr. Skjolding**, Søndergade 21, St., B. Tlf. V. 2336 .v
Bankass. **Gustav Pedersen**, Værnedamsvej 8, Mezz. Telef. 13336.
Fuldm., Borgerrepr. **Peter Wraae**, Sundholmsvej 53, S. Tlf. Sundby 2612.
Sekretær **Viggo Pedersen**, Ny Carlsbergvej 90 V. Telef. Vester 8303.
Sekretær **Svend Rosendal**, Raadhustorvet, Vejle. Telef. 1822.
Bogholder **Harald Pedersen**, Helsingør Fællesforretning. Telef. 77.
Assistent **Gustav Rathe**, Nørregade 104, Esbjerg.
Bogholder **E. Smith**, Dronningholmsvej 49, Svendborg. Telef. 782.
Kontormedhjælper **Aage Jepsen**, Bleggaardsgade 22, Vejle. Telefon 1203.
Kontormedhjælper **Niels Jørgensen**, Nygade 54, Aabenraa.
Fuldmægtig **Vilh. Jacobsen**, Marselisborg Allé 18, Aarhus.
Kolonialmedhjælper **Johs. Jensen**, Pontoppidansgade 6, Randers. Tlf. 2045.
Kontormedhjælper **Lauritz Godsted**, Adelgade 12, Aalborg. Telef. 3375.

REPRÆSENTANTSKABET.

København:

Hj. Larsen, Thorsgades Forlængelse 109, L.
V. Staunsager, Solsikkevej, Brønshøj.
Løwenstein Petersen, Kildebakkegaards Allé 40, Søborg.
Jens Nielsen, Brobergsgade 94, C.
Sigfred West, Borgmester Christiansensgade 6, V.
Henry Gran, Læssøegade 7, N.

Jylland:

N. C. Nielsen, Frederiksgade 56, Kolding.
Th. Hansen, Bredegade 18, Aalborg.
A. Elvig, Nørrehus, Frederikshavn.
Sten Vandborg, Aaboulevarden 7, Horsens.
A. Olesen, Nørrebro 61, Nykøbing M.
Axel Jensen, Christiansgade 20, Aarhus.
Søren Andersen, Spanien 11, Aarhus.
Chr. Bjørslev, Fredensgade 2, Horsens.

Fyn:

Carl Foverskov, Overgade 8, Odense.
Svend Jensen, Drewsen & Nellemann, Nyborg.

Sjælland:

J. L. Hesselgreen, Skovgaardsvej 6, Nakskov. Telef. 163.
Elna Brodthagen, Nobelstræde 7, Nykøbing F.
George Nielsen, St. Mikkelsgade 16, Slagelse.
Robert Petersen, Havnebakken 5, Rønne.

REVISORER.

Carl Hammer, Fælledvej 9, N. Telef. Nora 2443.
N. Kristensen, Kompagnistræde 2, K. Telef. 7725.

Udgivet af Forbundet. — Ansvarsh. Red. Jens Johansen, Gl. Kongevej 6, København B. — Jensen & Rønager, Dr. Tværgade 9, København K.

DANSK HANDELS- OG KONTORMEDHJÆLPER TIDENDE

ORGAN FOR DANSK HANDELS-OG KONTORMEDHJÆLPERFORBUND

No. 7 | 1. JULI 1923 | 23de AARGANG

INDHOLD:

MEDHJÆLPERSTÆVNE

HANDELS- OG KONTORMEDHJÆLPERNES INTERNATIONALE

FRA AGITATIONSMARKEN

SOMMERSTÆVNERNE 1923

6-LUKNINGENS SEJRSGANG

KAMPEN MOD ENGAGERINGSSVINDELEN

ET BESØG I FINLAND

REPRÆSENTANTSKABSMØDER

HOVEDBESTYRELSESMØDE

CONTO PRO DIVERSI

LØBENDE KONFLIKTER

TO SMAA MÆND

FRA AFDELINGERNE

Bemærk Omslagets 2. Side!

MEDDELELSER

fra

HANDELS- OG KONTORMEDHJÆLPERFORENINGEN I KØBENHAVN

BORSHØJGAARD

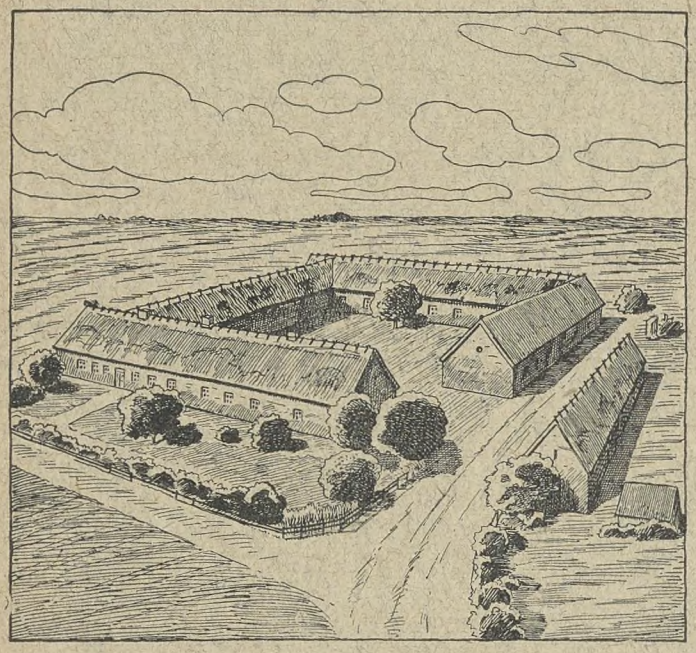

Som det var ventet, har Interessen for Borshøjgaard særlig koncentreret sig om Juli Maaned, i hvilken der er fuldt optaget. Idet vi dog haaber, at vi har saa megen Varme til gode, at ogsaa August og September kan blive gode Feriemaaneder, henstiller vi til vore Medlemmer, der faar Ferie i denne Periode, at tegne sig snarest.

Der er nu truffet en Ordning mellem Banerne og Rutebilerne, saa der kan løses Billet direkte til Tisvilde over Helsinge, hvis Medlemmerne ikke ønsker at benytte Rutebilen fra Hillerød.

Repræsentantskabsgeneralforsamlinger.

I. Repræsentantskabsgeneralforsamlingen den 23. Maj.

Formanden aflagde Beretning for Virksomheden, hvoraf fremgik, at der pr. 1. April var 5716 Medlemmer i de københavnske Afdelinger.

Der var 107 Klubber og 58 Overenskomster om Løn- og Arbejdsforhold.

Af Lønarbejdet fremgik det, at de Klubber, der holdt sammen og værnede om Overenskomsterne, var sluppet bedst gennem Krisen.

Beretningen godkendtes enstemmigt.

Regnskabet, der balancerede med Kr. 361,156,20 og viste en Nettoformue paa Kr. 10,530,03, godkendtes.

Nogle mindre Lovændringer vedtoges.

Til Formand genvalgtes Gustav Pedersen, til Revisorer Niels Kristensen og West. Revisorsuppleanter blev: Kruse-Jensen og Julius Larsen.

Til Socialdemokratens Kontrahentforsamling valgtes Jens Johansen med Gustav Pedersen som Suppleant.

II. Repræsentantskabsgeneralforsamlingen den 14. Juni.

Formanden aflagde Beretning og Regnskab for Arbejdsløshedskassen, af hvilken fremgik, at der i det forløbne Aar var udbetalt Kr. 160,066,00 i vedtægtsmæssig og Kr. 252,000,00 i fortsat Hjælp og Tillægshjælp eller ialt op imod en halv Million.

Arbejdsløsheden havde været noget mindre ved Regnskabsaarets Slutning end ved Begyndelsen, idet Tallet af Ledige var dalet fra 957 den 1. April 1922 til 608 den 31. Marts 1923. Dog er der endnu langt igen, inden Arbejdsløsheden er normal.

Regnskab og Beretning godkendtes enstemmigt.

Stævnet i Hillerød.

Søndag den 5. August.

Da indendørs Møder er vanskelige for ikke at sige umulige at afholde i de varme Sommermaaneder, maa Agitationen føres dels igennem den personlige Paavirkning, som vi haaber foregaar fra Dag til Dag ude paa Arbejdspladserne — og dels ved Stævnerne, hvor den faglige Agitation kombineres med det selskabelige Samvær.

Det gaar imidlertid med Stævner som med Agitationsmøder, at Resultatet afhænger af det Arbejde, der bliver lagt i dem, og da vi gaar ud fra, at ethvert forstaaende Medlem er interesseret i at styrke Organisationen i dens Agitationsarbejde, opfordrer vi indtrængende vore Medlemmer — specielt Tillidsmændene i de store Klubber til at arbejde for Tilslutning til

Stævnet i Hillerød

for Københavns og de nordsjællandske Afdelinger

Søndag den 5. August.

Til Stævnet vil blive indbudt de svenske Afdelinger i **Helsingborg** og **Malmø.** Talerne vil blive holdt af Forretningsfører Jens Johansen og en Repræsentant for vort svenske Broderforbund.

Lad os derfor vise vore Kolleger paa den anden Side Sundet, at vi kan arrangere et Stævne, der er vor Stand værdig.

— — —

Der vil blive arrangeret **billig Fællesrejse** for at holde Omkostningerne saa langt nede som muligt.

Program med nærmere Enkeltheder kan faas efter 1. Juli paa Kontoret, Værnedamsvej, og ved Incassatorerne.

— — —

Københavns Afdeling har før kunnet mønstre en Hær, hvis Tal maatte skrives med fire Cifre.

Skulde vi være blevet daarligere nu, da Samling er en Livsbetingelse?

Sikkert ikke!

Derfor bliver det et Samlingssignal, der i den kommende Maaned kalder Medhjælperne

til Stævne i Hillerød den 5. August.

Vore Lærlinge.

Sørg for at faa dem organiserede.

Gennem den stærke Tilgang af Elever og Lærlinge til vort Fag bliver vor Organisation særlig interesseret i Lærlingespørgsmaalet.

Vi maa for det første være interesseret i, at vort Fags nye Generation bliver forsvarlig uddannet, og vi maa være interesseret i, at de Beskyttelsesbestemmelser, der er i Lærlingeloven, bliver respekteret.

Derfor har vort Forbund først overfor Lovgivningsmagten og senere overfor Administrationen Gang paa Gang interveneret til Fordel for en forsvarlig Uddannelse og Behandling af Lærlingene, ligesom Københavns Afdeling ofte har ydet Lærlinge og deres Forældre Bistand i Voldgiftssager.

Dette Arbejde, der er af den allerstørste Betydning for vor Stand, vilde imidlertid blive betydelig lettere, om Lærlingene selv søgte til Organisationen i større Udstrækning, end Tilfældet har været det indtil nu; og især vilde Lærlingene langt bedre være i Stand til at faa deres Krav respekterede, naar de havde Føling med Organisationen gennem Medlemsskab.

Ligeledes vil Lærlingene være interesseret i at sikre sig Anciennitet i Arbejdsløshedskassen i Læretiden, hvor der kun betales det lille Kontingent — især i denne Tid, da kun de færreste har Haab om Arbejde ved Læretidens Udløb.

— — —

Ligesom Organisationen har Interesse i at beskytte Lærlingene, har den i ikke mindre Grad Interesse i, at de allerede i Læretiden faar den Kollegialitetsfølelse, der er nødvendig for Standen, og det sker dog bedst ved at faa dem indenfor Organisationens Rammer.

Sørg derfor for at faa Lærlingene organiserede eller skaf Afdelingen Adresser, saa vi kan faa Materiale til en Lærlingeagitation.

Husk paa, at Organisationens Fremtid ligger her — og tag saa fat allerede nu.

Her er en stor og taknemmelig Arbejdsmark.

Adresse-Fortegnelse.

Dansk Handels- og Kontormedhjælperforbund.

Hovedkontoret: København B., Gl. Kongevej 6, Kontortid 9—5. Lørdag 9—2.

Telefoner: 8143 og 12143. Statstelefon 413. Telegr.-Adr.: Medhjælperstand. Girokonto 843.

Forretningsfører Jens Johansen. Privat: Flensborggade 40, B. Telefon Vester 4171.

Hovedkasserer: Julius Hansen. Privat: Vigerslevvej 24, Valby. Telefon Valby 499.

Distriktskontor: Raadhustorvet, Vejle, Telf. 1822, Sekretær: Svend Rosendal.

Sekretærer: Harald Heie, Vigerslev Allé 130, Valby. Tlf. Valby 1106 x. Henry Fetterlein, Eversvej 4. F. Viggo Pedersen, Ny Carlsbergvej 90. V. Telefon Vester 8303.

D. H. K. M. T. Redaktør: Jens Johansen, København B., Gl. Kongevej 6. Telefoner 8143 og 12143.

Ekspedition: Hovedkontoret, København B., Gl. Kongevej 6. Telefoner 8143 og 12143.

AABENRAA.
Formand: Niels Jørgensen, Nygade 54.
Kasserer: Samme.

AALBORG-NØRRESUNDBY.
Formand: Lauritz Godsted, Adelgade 12. Telef. 3375.
Privat-Adr.: Norgesgade 12. Telef. 2287.
Kasserer: Samme.
Central: Formand: Peter Andersen, Forbrugs- og Spareforeningen, Søndergade.
Kolonial: Formand: Chr. Jørgensen, Østerbro 581
Kontor: Formand: Th. Hansen, Bredegade 182. Telef. 3336.
Manufaktur: Formand: Otto Gerlach, Solhøj, Skovbakkevej.

AARHUS.
Formand: Michael Nielsen, Nørregade 53. Telef. 3866.
Kasserer: Søren Andersen, Nørregade 53. Telef. 3866.
Central: Formand: M. C. Schwabach, Læssøgade 41.
Isenkram: Formand: A. Karup Kristensen, Grønnegade 704.
Kolonial: Formand: Søren Andersen, Spanien 11.
Kommunale Kontormedhjælpere: Formand: Vilh. Jacobsen, Marselisborg Allé 18.
Kontor: Formand: Axel Jensen, Christiansgade 20.
Manufaktur: Formand: Johs. Jensen, de Mezavej 21 St.

AARS-AALESTRUP.
Formand: Andr. Nielsen, »Jyden«, Aalestrup.
Kasserer: Samme.

ASSENS.
Formand: L. J. Christiansen, Fru Casses Pensionat.
Kasserer: Alfr. Lausen, Skelvej 50.

BOGENSE.
Formand: Søren Agermose, Bogense.
Kasserer: A. V. Petersen, Torvet 27.

BORNHOLM.
Formand: P. Mikkelsen, Havnegade 3, Rønne. Telef. 25.
Kasserer: Estrid Kyhn, Økonomien, Rønne.

BRANDE.
Formand: M. Husum.
Kasserer: Johs. Ch. Vork, Herning Bank.

BRØNDERSLEV.
Formand: Buch Nielsen, Bredgade 69 St. Træffes 1—2.
Kasserer: Samme.

EBELTOFT.
Formand: Bernhard Sørensen, Haudrupgade.
Kasserer: Samme.

ESBJERG.
Formand: Gustav Rathe, Skolegade 12. Telef. 1129.
Privat-Adr.: Nørregade 104.
Kasserer: Samme.

FAABORG.
Formand: Chr. Andersen, Klostergade 41.
Kasserer: Samme.

FREDENSBORG.
Formand: Vilh. Arlsted, Kobm. Liebst.
Kasserer: Samme.

FREDERICIA.
Formand: Peter H. Hansen, Bjergegade 24.
Kasserer: Carlo Nielsen, Danmarksstræde 32.

FREDERIKSHAVN.
Formand: K. F. O. Jensen, Skibsværftet.
Kasserer: Henry Madsen, Skibsværftet.

FREDERIKSSUND.
Formand: Knud H. B. Olsen, Isenkr. Rode.
Kasserer: Samme.

FREDERIKSVÆRK.
Formand: Axel Petersen, Nørregade 8.
Kasserer: L. Kraiberg, Nørregade.

GRENAA.
Formand: O. Rasmussen, Momme & Secher.
Kasserer: Ingvard Lahrmann, Lillegade 36.

GRINDSTED.
Formand: Peter Tranberg, Steffen Lunding.
Kasserer: Gunnar Petersen, M. H. Schydt.

HADERSLEV.
Formand: Andr. Freund, Gaaskærgade 50. Telef. 98.
Tr. Tirsdag og Fredag 7—8.
Kasserer: Samme.

HADSUND.
Formand: N. H. Sørensen, Skibsfører S. Sørensen.
Kasserer: Laura Larsen, Manufakturhandler L. Faber.

HAMMEL.
Formand: Aage Christensen, Bager Christensen.
Kasserer: Georg Lauritzen, Forsamlingsbygningen.

HASLEV.
Formand: A. Lauritzen, A/S Carl Ulrik & Søn.
Kasserer: Samme.

HELSINGE.
Formand: A. Stenderup, Ferd. Larsen.
Kasserer: Viggo Eilert, Brugsforeningen.

HELSINGØR.
Formand: E. Rasmussen, Helsingør Fællesforretning.
Kasserer: J. Urhøj, Brugsforeningen, Rosenkildevej.

HERNING.
Formand: Kirstine Therkelsen, Dalgasgade 432.
Kasserer: Samme.

HILLERØD.
Formand: Axel Petersen, Hillerød Brugsforening.
Kasserer: Samme.

HJØRRING.
Formand: H. Hein, Nørreallé 5.
Kasserer: P. Vuust, »Varna«, Østre Allé. Tr. Tirsdag Aft. 6½—7½.

HOBRO.
Formand: I. M. Sonnebye, »Bakkely«.
Kasserer: Th. Petersen, c/c O Bie. Privat-Adr.: Adelgade 35.

HOLBÆK.
Formand: Max Schleimann, Frk. Christensens Pensionat.
Kasserer: D. K. J. Amelung, Frk. Christensens Pensionat.

HOLSTEBRO.
Formand: Georg Fugl, Ll. Struervej.
Kasserer: Samme.

HOLSTED.
Formand: Harboe Jensen, Politikontoret.
Kasserer: Samme.

HORSENS.
Formand: Chr. Bjørslev, Fredensgade 2. Telef. 1436.
Kasserer: Samme.

KALLUNDBORG.
Formand: H. Mortensen, Bethesdagade.
Kaserer: K. E. Bangsborg, Strandvejen.

KOLDING.
Formand: Chr. P. Larsen, Østergade 24. Telef. 842.
Kasserer: N. P. Andersen, Østergade 24.

KØRSØR.
Formand: Carl E. Christensen, Magasin du Nord.
Kasserer: Kristoffer Nielsen, Snukkerupsgade 2.

KØBENHAVN.
Formand: Gustav Pedersen, Værnedamsvej 8, Mezz. Tlf. 13336.
Tr. paa Kontoret: Tirsdag, Onsdag og Fredag Aften Kl. 6—8.
Kasserer: Charles Poppe, Værnedamsvej 8, Mezz. Tlf. 13336.
Tr. paa Kontoret: Mandag og Torsdag Aften Kl. 6—8.
Afdelingens Kontortid: 11—3 og 6—8 (Lørdag lukkes Kl. 2).
Bog- og Papirmedhj.-Afd.: Formand: Henry Gran, Læssøeg. 7, N.
Tr. paa Kontoret: Tirsdag 8—9.
Central-Afd.: Formand: Peter Lumholt, Strandboulevard 107 St.
Tr. paa Kontoret: Torsdag 8—9.
Cigar- og Tobaksmedhj.-Afd.: Formand: C. G. Christoffersen, Esbern Snaresgade 11. Tr. paa Kontoret: Fredag 8—9.
Elektr.- og Belysningsmedhj.-Afd.: Formand: Aage Johansen, Callisensvej 164, Hellerup. Tr. paa Kontoret: Onsdag 8—9.
Forsikringsmedhj.-Afd.: Formand: Jens Nielsen, Brobergsg. 94 C.
Tr. paa Kontoret: Torsdag 8—9.
Isenkrammedhj.-Afd.: Formand: Chr. Wulff, St. Kongensg. 19, K.
Tr paa Kontoret: Tirsdag 8—9.
Kolonialmedhj.-Afd.: Formand: Vald. Haahr, Benzonsvej 47 St. F.
Tr. paa Kontoret: Onsdag 8—9.
Kontormedhj.-Afd.: Formand: Viggo Pedersen, Ny Carlsbergvej 90 V. Telef. Vester 8303. Tr. paa Kontoret: Mandag 8—9.
Manufakturmedhj.-Afd.: Formand: H. H. Jacobsen, Rantzausgade 123. Tr. paa Kontoret: Mandag 8—9
Sæbe- og Parfumerimedhj.-Afd.: Formand: Magdalene Precht, Helgesvej 25. St. F. Tr. paa Kontoret Fredag 8—9.

KØGE.
Formand: Frank Jørgensen, Brogade 19.
Kasserer: O. Mortensen, Torvet 26.

LANGELAND.
Formand: Carlo Mejlsgaard, Kæmnerkontoret.
Kasserer: Samme.

LØGSTØR.
Formand: Knud Nygaard, Aistrups Sønner.
Kasserer: J. C. Andersen, Slagteriet.

MARIAGER.
Formand: N. L. Winther, Banken.
Kasserer: Ejner Gregersen, P. R. Gregersen.

MARIBO.
Formand: Chr. Ringsing, Rydsmarken 5.
Kasserer: Samme.

MIDDELFART.
Formand: Vald. Hansen, Hessgade.
Kasserer: Gunnar Moos, Grønnegade 4.

NAKSKOV.
Formand: Aksel Olsson, Nr. Boulevard 32, Telef. 160.
Kasserer: J. L. Hesselgreen, Skovgaardsvej 6. Telef. 163.
Foreningens Pensionatslokaler: Nr. Boulevard 32. Telef. 160.

NIBE.
Formand: Niels P. Michelsen, Jernhandelen.
Kasserer: Samme.

NORDBANE-AFDELINGEN (Lyngby, Holte, Birkerød og Gentofte).
Formand: W. Horwitz, Lundtoftevej 32, Lyngby.
Kasserer: C. Herholdt Nielsen, Norske Allé 5, Holte. Telef. Nr. 9.

NYBORG.
Formand: S. Jensen, Drewsen & Nellemann.
Kasserer: Ella Delf Møller, Nørregade.

NYKØBING F.
Formand: J. C. Irlund, Markedsgade 18. Telef. 770.
Kasserer: Agnes Pedersen, Strandvej 5.

NYKØBING M.
Formand: And. Olesen, Nørrebro 61.
Kasserer: M. Sørensen, Brugsforeningen.

NYKØBING S.
Formand: Rasmus Petersen, R. M. Johansen.
Kasserer: Harald Poulsen, Vesterbro.

NYSTED.
Formand: G. E. Rasmussen, S. Wichmands Eftf.
Kasserer: Samme.

NÆSTVED.
Formand: Joh. L. Thomsen, Offer Andersen.
Kasserer: Alf. Klug, Farimagsvej 67.

ODDER.
Formand: Jens A. Iversen, Købm. P. Lunds Eftf.
Kasserer: P. Kryhlmand, Hj. Andersen, Torvet.

ODENSE.
Formand: Carl Foverskov, Overgade 8 1. Telef. 2012.
Kasserer: Samme.
Central-Afd.: Formand: Aage Seebach, Oluf Bagersgade 44.
Kolonial-Afd.: Formand: Alf. Petersen, Olaf Ryesgade 7.
Kontor-Afd.: Formand: Ejnar Hansen, Klaregade 33 1.
Manufaktur-Afd.: Formand: Chr. Nielsen, V. Stationsvej 16a 1.

PRÆSTØ.
Formand: Ejner W. Nielsen, Lundegaard pr. Præstø.
Kasserer: Ego Jørgensen, Crome & Goldschmidt.

RANDERS.
Formand: Johs. Jensen, Pontoppidansgade 6. Telef. 2045.
Kasserer: Samme.

RIBE.
Formand: Esther Thomsen, Grønnegade 434.
Kasserer: Anton Jensen Outzen, Politikontoret.

RINGKØBING.
Formand: Adolph Nielsen, Møllevej 4.
Kasserer: Carl Langhoff, Kirkevej.

RINGSTED.
Formand: Axel Hansen, St. Hansgade 12.
Kasserer: C. Randleff-Rasmussen, Nørregade 25.

ROSKILDE.
Formand: Ewald Mathiasen, St. Mortensvej 11.
Kasserer: Samme.

RØDBY.
Formand: Emilius Hansen, Købmand A. G. Larsen.
Kasserer: Holger Jensen, Bogalléen 10.

SAKSKØBING.
Formand: Jesper Christensen, Købm. P. Hansen.
Kasserer: H. Madsen, Centralhotellet.

SAMSØ.
Formand: Peter Christensen, E. Gylling, Koldby Kaas.
Kasserer: H. Christiansen, S. Holm Madsen, Onsbjerg.

SILKEBORG.
Formand: Jul. Jacobsen, Nationalforeningens Sanatorium.
Kasserer: Samme.

SKANDERBORG.
Formand: A. Jensen, Brugsforeningen.
Kasserer: Emil Søborg Sørensen, Banegaardsvej 11.

SKELSKØR.
Formand: Peder Damgaard, Algade 11.
Kasserer: Tage Jensen, H. P. Hansen.

SKERN-TARM.
Formand: L. Krusborg, Skern
Kasserer: Samme.

SKIVE.
Formand: Carl Krogh Petersen, Odgaardsvej 32.
Kasserer: Samme.

SLAGELSE.
Formand: Andr. Pedersen, Smedegade 22.
Kasserer: Samme.

SORØ.
Formand: Th. Jacobsen, Kontantforretningen.
Kasserer: Samme.

STEGE.
Formand: Peder Ryberg, Villa »Teta«.
Kasserer: E. Wetterberg, Torvet.

STOREHEDINGE.
Formand: G. A. Jørgensen, Chr. Richter.
Kasserer: Leo Christensen, Chr. Richter.

STRUER.
Formand: Axel Larsen, Slagteriet.
Kasserer: Fr. Rasmussen, Slagteriet. Post Box 16.

SVENDBORG.
Formand: E. Smith, Dronningholmsvej 49.
Kasserer: Samme.

SÆBY.
Formand: Peder Nielsen, Politikontoret.
Kasserer: Vilh. Petersen, Maskinfabriken.

SØNDERBORG.
Formand: Willy Christensen, Oehlenschlægersgade 9.
Kasserer: Samme.

THISTED.
Formand: Lauritz Jensen, Storegade 24.
Kasserer: Chr. Jensen, Skolegade 12.

TØNDER.
Formand: H. Sternkopf, Spichergade 16.
Kasserer: M. Ramsing, Schous Sæbeudsalg.

TØRRING.
Formand: Kirstein Petersen, P. J. Møller.
Kasserer: I. Christiansen, Brugsforeningen af 1919.

VARDE.
Formand: Valdemar Andersen, Crome & Goldschmidt.
Kasserer: Evald Hansen, Engelsk Beklædningsmagasin.

VEJEN.
Formand: Svend Aage Simonsen, Øster Allé 2.
Kasserer: P. Pedersen, Allégade 2.

VEJLE.
Formand: Aage Jepsen, Kontor: Raadhustorvet. Telef. 1822.
Privat: Bleggaardsgade 22. Telef. 1203.
Kasserer: Anton Eriksen, Vardevej 60.

VIBORG.
Formand: H. Barlyng, Mathiasgade 90. Telef. 1000.
Kasserer: Samme.

VINDERUP.
Formand: H. Gade, O. Steffensen.
Kasserer: Vilh. Antonsen, P. Mikkelsen.

VORDINGBORG.
Formand: Jensine Nielsen, Schous Sæbeudsalg.
Kasserer: Samme.

ØSTVENDSYSSEL (Dronninglund, Dybvad m. fl. Byer).
Formand: Hansen Qurin, Dronninglund.
Kasserer: Samme.

HOVEDBESTYRELSEN.

Forretningsfører, Borgerrepræsentant **Jens Johansen**, Gl. Kongevej 6 3. B.
Hovedkasserer (Viceforretningsfører): **Julius Hansen**, Gl. Kongevej 6 3. B.
Isenkrammedhjælper **Chr. Skjolding**, Søndergade 21, St., B. Tlf. V. 2336 .v
Bankass. **Gustav Pedersen**, Værnedamsvej 8, Mezz. Telef. 13336.
Fuldm., Borgerrepr. **Peter Wraae**, Sundholmsvej 53, S. Tlf. Sundby 2612.
Sekretær **Viggo Pedersen**, Ny Carlsbergvej 90 V. Telef. Vester 8303.
Sekretær **Svend Rosendal**, Raadhustorvet, Vejle. Telef. 1822.
Bogholder **Harald Pedersen**, Helsingør Fællesforretning. Telef. 77.
Assistent **Gustav Rathe**, Nørregade 104, Esbjerg.
Bogholder **E. Smith**, Dronningholmsvej 49, Svendborg. Telef. 782.
Kontormedhjælper **Aage Jepsen**, Bleggaardsgade 22, Vejle. Telefon 1203.
Kontormedhjælper **Niels Jørgensen**, Nygade 54, Aabenraa.
Fuldmægtig **Vilh. Jacobsen**, Marselisborg Allé 18, Aarhus.
Kolonialmedhjælper **Johs. Jensen**, Pontoppidansgade 6, Randers. Tlf. 2045.
Kontormedhjælper **Lauritz Godsted**, Adelgade 12, Aalborg. Telef. 3375.

REPRÆSENTANTSKABET.

København:
Hj. Larsen, Thorsgades Forlængelse 109, L.
V. Staunsager, Solsikkevej, Brønshøj.
Løwenstein Petersen, Kildebakkegaards Allé 40, Søborg.
Jens Nielsen, Brobergsgade 94, C.
Sigfred West, Borgmester Christiansensgade 6, V.
Henry Gran, Læssøegade 7, N.

Jylland:
N. C. Nielsen, Frederiksgade 56, Kolding.
Th. Hansen, Bredegade 18, Aalborg.
A. Elvig, Nørrehus, Frederikshavn.
Sten Vandborg, Aaboulevarden 7, Horsens.
A. Olesen, Nørrebro 61, Nykøbing M.
Axel Jensen, Christiansgade 20, Aarhus.
Søren Andersen, Spanien 11, Aarhus.
Chr. Bjørslev, Fredensgade 2, Horsens.

Fyn:
Carl Foverskov, Overgade 8, Odense.
Svend Jensen, Drewsen & Nellemann, Nyborg.

Sjælland:
J. L. Hesselgreen, Skovgaardsvej 6, Nakskov. Telef. 163.
Elna Brodthagen, Nobelstræde 7, Nykøbing F.
George Nielsen, St. Mikkelsgade 16, Slagelse.
Robert Petersen, Havnebakken 5, Rønne.

REVISORER.

Carl Hammer, Fælledvej 9, N. Telef. Nora 2443.
N. Kristensen, Kompagnistræde 2, K. Telef. 7725.

Udgivet af Forbundet. — Ansvarsh. Red. **Jens Johansen**, Gl. Kongevej 6, København B. — **Jensen & Rønager**, Dr. Tværgade 9, København K.

DANSK HANDELS- OG KONTORMEDHJÆLPER TIDENDE

ORGAN FOR DANSK HANDELS-OG KONTORMEDHJÆLPERFORBUND

Nr. 8. 1. August 1923. 23de Aargang.

INDHOLD:

FUNKTIONÆRSPØRGSMAALET

LOVBESKYTTELSE MOD ENGAGERINGSSVINDELEN

SKIFTERETTERNE OG MEDHJÆLPERNES GAGE-FORDRINGER

SOMMERENS SIDSTE STÆVNER

MEDHJÆLPERSTREJKE I ENGLANDS STØRSTE KOOPERATIVE SELSKAB

STIPENDIER TIL HANDELSSKOLEUDDANNELSE

FRA MEDHJÆLPERSTÆVNERNE

NORGES HANDELSFUNKTIONÆRERS FORBUND HOLDER KONGRES

ARBEJDERSKOLEN I KØBENHAVN

MOTIVET EJ UBEKENDT

CONTO PRO DIVERSI

LØBENDE KONFLIKTER

FRA AFDELINGERNE

Bemærk Omslagets 2. Side!

MEDDELELSER

fra

HANDELS- OG KONTORMEDHJÆLPERFORENINGEN I KØBENHAVN

Til Stævne i Hillerød.

Søndag den 5. August.

Jo mere brutalt Erhvervslivet lægger sit Tryk paa de københavnske Medhjælpere, og jo haardere Kampen for Tilværelsen former sig, desto stærkere bliver Trangen til at udnytte Søn- og Helligdagene paa en saadan Maade, at der indhentes Styrke til igen at gaa ind i Dagliglivets Kamp for Tilværelsen.

Derfor bliver Søndagens Strøm af Medhjælpere, der søger ud til Skov og Strand, stadig bredere.

Det lyder næsten som et Feltraab: Bort fra Byen, der alt for stærkt minder om Kontorets, Butikens eller Lagerets mange Bryderier.

I den rene Luft søger Medhjælperen nogle Timer at glemme sin Stands daarlige sociale Stilling og de mange Bekymringer, der flyder heraf; men Dagen efter, naar Storbyens brutale Virkelighed igen minder om de mange Pligter og de faa Rettigheder, da vender Modløsheden ofte tilbage.

Vilde det derfor ikke være en Opgave at samle denne Strøm af Medhjælpere, der jo alligevel søger det samme Maal, til noget mere end det at faa nogle Timers Hvile og Sorgløshed — samle dem til et Samvær, der ikke blot virker som en Rekreation for den enkelte, men samtidig skaber ny Styrke til Arbejdet for at naa bedre økonomiske Forhold for vor Stand?

Det skulde synes overflødigt at spørge.

Livet lærer os jo hver Dag, at en Stand, for at kunne hævde sig, maa samle sine Kræfter i Stedet for at sprede dem; og vor Stands Arbejdsvilkaar giver os ikke paa nogen Maade Ret til at lade en Lejlighed til at kalde til Samling gaa tabt.

Vi maa følgelig gaa ud fra, at ethvert Medlem er interesseret i, at den Kræfternes Samling, Stævnet i Hillerød bliver, kommer til at omfatte Flertallet af de organiserede Medhjælpere i København.

Naar De imidlertid er enige med os heri, venter vi, at De ogsaa arbejder for Tilslutning til Stævnet.

Stævnet i Hillerød samler vore Medlemmer til et festligt og kammeratligt Samvær, og med saa smaa Omkostninger, at enhver kan deltage.

Stævnet i Hillerød, hvor vor svenske Kollega, Hr. N. Edv. Lindberg og Hr. Hovedkasserer Julius Hansen taler, tolker vor Stands Krav og styrker vort faglige Arbejde, det vil sige virker til Gavn for hver enkelt Medhjælper.

Stævnet i Hillerød er derfor det Maal, alle Medhjælpere stiler mod

Søndag den 5. August.

Noter vedrørende Stævnet.

Medlemmer, der ønsker at **cykle,** samles paa Sct. Hans Torv **Søndag Morgen Kl. 8.**

Medlemmer, der ønsker at anvende billige Søndagstog, kan bestille Billet paa Kontoret indtil Fredag den 3. Aug.

Togtiderne er Kl. 8^{40} Fm. fra Københavns Hovedbanegaard og Kl. 9^{39} Em. fra Hillerød.

Billetpris for baade Hen- og Hjemrejse er ialt **Kr. 1,70.**

Medlemmer, der ikke ønsker at benytte de billige Søndagstog, maa tage med Toget Kl. 8^{02} eller 8^{20} Fm. og kan blive i Hillerød til Kl. 10^{45} Em.

Stævnetegnene giver Adgang til Besøget paa Frederiksborg Slot og til Ballet paa Hotel Leidersdorff.

Stævnetalerne holdes af

Hr. N. Edv. Lindberg, Sverige, og
Hr. Hovedkasserer Julius Hansen.

Uddeling af Hintz Legat.

Som det vil være Medlemmerne bekendt, har en af Organisationens Stiftere Hr. K. Hintz oprettet et Legat, hvis Renter skal anvendes til hvert Aar at give en daarlig stillet Kollega et gratis Ferieophold paa Borshøjgaard.

Da Renterne bliver udbetalt i August Maaned, henstiller vi til Medlemmer, der ønsker at komme i Betragtning, at indgive Andragende herom til Foreningens Kontor, Værnedamsvej 8 — **senest** den 10. August.

Borshøjgaard.

Vi henstiller indtrængende til vore Medlemmer, der ønsker Ophold paa Borshøjgaard i August, at indsende Begæring omgaaende til Kontoret, Værnedamsvej 8.

Fra 15. August er Prisen nedsat til **Kr. 4,00** pr. Døgn for baade Værelse og fuld Kost.

HUSK!

altid at være i Rapport med Kontoret,

VÆRNEDAMSVEJ 8.

Meld Flytning, saa snart denne er foregaaet.

Send Meddelelse, saa snart De skifter Plads og

Lad os altid faa Meddelelse, saafremt De arbejder sammen med uorganiserede Kolleger, som De ikke selv kan faa organiserede.

Adresse-Fortegnelse.

Dansk Handels- og Kontormedhjælperbund.

Hovedkontoret: København B., Gl. Kongevej 6, Kontortid 9—5. Lørdag 9—2.

Telefoner: 8143 og 12143. Statstelefon 413. Telegr.-Adr.: Medhjælperstand. Girokonto 843.
Forretningsfører: Jens Johansen. Privat: Flensborggade 40, B. Telefon Vester 4171.
Hovedkasserer: Julius Hansen. Privat: Vigerslevvej 24, Valby. Telefon Valby 499.
Sekretærer: Harald Heie, Vigerslev Allé 130, Valby. Tlf. Valby 1105 x. Henry Fetterlein, Eversvej 4. F. Viggo Pedersen, Ny Carlsbergvej 90. V. Telefon Vester 8303.

D. H. K. M. T: Redaktør: Jens Johansen, København B., Gl. Kongevej 6. Telefoner 8143 og 12143.

Distriktskontor: Raadhustorvet, Vejle, Telf. 1822, Rejsesekretær Svend Rosendal.
„ Nørregade 53, Aarhus, Telf. 3866, Rejsekretær Michael Nielsen.

AABENRAA.
Formand: Rudolf Petersen, Nygade 54.
Kasserer: Samme.

AALBORG-NØRRESUNDBY.
Formand: Lauritz Godsted, Adelgade 12. Telef. 3375.
Kasserer: Samme.
Privat-Adr.: Norgesgade 12. Telef. 2287.
Central: Formand: Peter Andersen, Forbrugs- og Spareforeningen, Søndergade.
Kolonial: Formand: Chr. Jørgensen, Østerbro 58 1.
Kontor: Formand: Th. Hansen, Bredegade 18 2. Telef. 3336.
Manufaktur: Formand: Otto Gerlach, Solhøj, Skovbakkevej.

AARHUS.
Formand: Michael Nielsen, Nørregade 53. Telef. 3866.
Kasserer: Søren Andersen, Nørregade 53. Telef. 3866.
Central: Formand: M. C. Schwabach, Læssøgade 41.
Isenkram: Formand: A. Karup Kristensen, Grønnegade 70 4.
Kolonial: Formand: Søren Andersen, Spanien 11.
Kommunale Kontormedhjælpere: Formand: Vilh. Jacobsen, Marselisborg Allé 18.
Kontor: Formand: Axel Jensen, Christiansgade 20.
Manufaktur: Formand: Johs. Jensen, de Mezavej 21 St.

AARS-AALESTRUP.
Formand: Andr. Nielsen, »Jyden«, Aalestrup.
Kasserer: Samme.

ASSENS.
Formand: L. J. Christiansen, Fru Casses Pensionat.
Kasserer: Alfr. Lausen, Skelvej 50.

BOGENSE.
Formand: Søren Agermose, Bogense.
Kasserer: A. V. Petersen, Torvet 27.

BORNHOLM.
Formand: P. Mikkelsen, Havnegade 3, Rønne. Telef. 25.
Kasserer: Estrid Kyhn, Økonomien, Rønne.

BRANDE.
Formand: V. Rasmussen, M. Mathiasen.
Kasserer: Johs. Ch. Vork, Herning Bank.

BRØNDERSLEV.
Formand: Buch Nielsen, Bredgade 69 St. Træffes 1—2.
Kasserer: Samme.

EBELTOFT.
Formand: Bernhard Sørensen, Haudrupgade.
Kasserer: Samme.

ESBJERG.
Formand: Gustav Rathe, Skolegade 12. Telef. 1120.
Privat-Adr.: Nørregade 104.
Kasserer: Samme.

FAABORG.
Formand: Chr. Andersen, Klostergade 41.
Kasserer: Ingeborg Hansen, Grønnegade.

FREDENSBORG.
Formand: Vilh. Arlsted, Købm. Liebst.
Kasserer: Samme.

FREDERICIA.
Formand: Peter H. Hansen, Bjergegade 24.
Kasserer: Carlo Nielsen, Danmarksstræde 32.

FREDERIKSHAVN.
Formand: K. F. O. Jensen, Skibsværftet.
Kasserer: Henry Madsen, Skibsværftet.

FREDERIKSSUND.
Formand: Knud H. B. Olsen, Isenkr. Rode.
Kasserer: Samme.

FREDERIKSVÆRK.
Formand: Axel Petersen, Nørregade 8.
Kasserer: L. Kraiberg, Nørregade.

GRENAA.
Formand: O. Rasmussen, Momme & Secher.
Kasserer: Ingvard Lahrmann, Lillegade 36.

GRINDSTED.
Formand: Peter Tranberg, Steffen Lunding.
Kasserer: Gunnar Petersen, M. H. Schydt.

HADERSLEV.
Formand: Andr. Freund, Gaaskærgade 50. Telef. 98.
Tr. Tirsdag og Fredag 7—8.
Kasserer: Samme.

HADSUND.
Formand: Karl Einar Larsen, C. M. Schmidt.
Kasserer: Laura Larsen, Manufakturhandler L. Faber.

HAMMEL.
Formand: Aage Christensen, Bager Christensen.
Kasserer: Georg Lauritzen, Forsamlingsbygningen.

HASLEV.
Formand: A. Lauritzen, A/S Carl Ulrik & Søn.
Kasserer: Samme.

HELSINGE.
Formand: A. Stenderup, Ferd. Larsen.
Kasserer: Viggo Eilert, Brugsforeningen.

HELSINGØR.
Formand: E. Rasmussen, Helsingør Fællesforretning.
Kasserer: J. Urhøj, Brugsforeningen, Rosenkildevej.

HERNING.
Formand: Kirstine Therkelsen, Dalgasgade 43 2.
Kasserer: Samme.

HILLERØD.
Formand: Axel Petersen, Hillerød Brugsforening.
Kasserer: Samme.

HJØRRING.
Formand: H. Hein, Nørreallé 5.
Kasserer: P. Vuust, »Varna«, Østre Allé. Tr. Tirsdag Aft. 6½—7½.

HOBRO.
Formand: I. M. Sonnebye, »Bakkely«.
Kasserer: Th. Petersen, O. Bie. Privat-Adr.: Adelgade 35.

HOLBÆK.
Formand: H. J. Nielsen, Frk. Christensens Pensionat.
Kasserer: Samme.

HOLSTEBRO.
Formand: Georg Fugl, Ll. Struervej.
Kasserer: Samme.

HOLSTED.
Formand: Harboe Jensen, Politikontoret.
Kasserer: Samme.

HORSENS.
Formand: Chr. Bjørslev, Fredensgade 2. Telef. 1436.
Kasserer: Samme.

KALLUNDBORG.
Formand: H. Mortensen, Bethesdagade.
Kasserer: K. E. Bangsborg, Strandvejen.

KOLDING.
Formand: Chr. P. Larsen, Østergade 24. Telef. 842.
Kasserer: N. P. Andersen, Østergade 24. Telef. 842.

KORSØR.
Formand: Carl E. Christensen, Magasin du Nord.
Kasserer: Kristoffer Nielsen, Smukkerupsgade 2.

KØBENHAVN.
Formand: Gustav Pedersen, Værnedamsvej 8, Mezz. Telf. 13336.
Tr. paa Kontoret: Tirsdag, Onsdag og Fredag Aften Kl. 6—8.
Kasserer: Charles Poppe, Værnedamsvej 8, Mezz. Telef. 13336.
Tr. paa Kontoret: Mandag og Torsdag Aften Kl. 6—8.
Afdelingens Kontortid: 11—3 og 6—8 (Lørdag lukkes Kl. 2).
Bog- og Papirmedhj.-Afd.: Formand: Henry Gran, Læssøg. 7. N.
Tr. paa Kontoret: Tirsdag 8—9.
Central-Afd.: Formand: Peter Lumholt, Strandboulevard 107 St.
Tr. paa Kontoret: Torsdag 8—9.
Cigar- og Tobaksmedhj.-Afd.: Formand: C. G. Christoffersen, Esbern Snaresgade 11. Tr. paa Kontoret: Fredag 8—9.
Elektr.- og Belysningsmedhj.-Afd.: Formand: Aage Johansen, Callisensvej 16 4, Hellerup. Tr. paa Kontoret: Onsdag 8—9.
Forsikringsmedhj.-Afd.: Formand: Jens Nielsen, Brobergsg. 9 4.
Tr. paa Kontoret: Torsdag 8—9.
Isenkrammedhj.-Afd.: Formand: Chr. Wulff, St. Kongensg. 19, K.
Tr. paa Kontoret: Tirsdag 8—9.
Kolonialmedhj.-Afd.: Formand: Vald. Haahr, Benzonsvej 47 St. F.
Tr. paa Kontoret: Onsdag 8—9.
Kontormedhj.-Afd.: Formand: Viggo Pedersen, Ny Carlsbergvej 90 V. Telef. Vester 8303. Tr. paa Kontoret: Mandag 8—9.
Manufakturmedhj.-Afd.: Formand: H. H. Jacobsen, Rantzausgade 123. N. Tr. paa Kontoret: Mandag 8—9.
Sæbe- og Parfumerimedhj.-Afd.: Formand: Magdalene Precht, Helgesvej 25, St.n F. Tr. paa Kontoret: Fredag 8—9.

KØGE.
Formand: Frank Jørgensen, Brogade 19.
Kasserer: O. Mortensen, Torvet 26.

LANGELAND.
Formand: Carlo Mejlsgaard, Kæmnerkontoret.
Kasserer: Samme.

LØGSTØR.
Formand: Knud Nygaard, Aistrups Sønner.
Kasserer: J. C. Andersen, Slagteriet.

MARIAGER.
Formand: N. L. Winther, Banken.
Kasserer: Ejner Gregersen, P. R. Gregersen.

MARIBO.
Formand: Chr. Ringsing, Rydsmarken 5.
Kasserer: Samme.

MIDDELFART.
Formand: Vald. Hansen, Hessgade.
Kasserer: Gunnar Moos, Grønnegade 4.

NAKSKOV.
Formand: Aksel Olsson, Nr. Boulevard 32, Telef. 160.
Kasserer: J. L. Hesselgreen, Skovgaardsvej 6. Telef. 163.
Foreningens Pensionatslokaler: Nr. Boulevard 32. Telef. 160.

NIBE.
Formand: Niels P. Michelsen, Jernhandelen.
Kasserer: Samme.

NORDBANE-AFDELINGEN (Lyngby, Holte, Birkerød og Gentofte).
Formand: W. Horwitz, Lundtoftevej 32, Lyngby.
Kasserer: C. Herholdt Nielsen, Norske Allé 5, Holte. Telef. Nr. 9.

NYBORG.
Formand: S. Jensen, Drewsen & Nellemann.
Kasserer: Ella Delf Møller, Nørregade.

NYKØBING F.
Formand: J. C. Irlund, Markedsgade 18. Telef. 770.
Kasserer: Agnes Pedersen, Strandvej 5.

NYKØBING M.
Formand: And. Olesen, Nørrebro 61.
Kasserer: M. Sørensen, Brugsforeningen.

NYKØBING S.
Formand: Rasmus Petersen, R. M. Johansen.
Kasserer: Harald Poulsen, Vesterbro.

NYSTED.
Formand: G. E. Rasmussen, S. Wichmands Eftf.
Kasserer: Samme.

NÆSTVED.
Formand: Joh. L. Thomsen, Offer Andersen.
Kasserer: Knud Bredmose, Brotorv 3.

ODDER.
Formand: Jens A. Iversen, Købm. P. Lunds Eftf.
Kasserer: P. Kryhlmand, Hj. Andersen, Torvet.

ODENSE.
Formand: Carl Foverskov, Overgade 81. Telef. 2012.
Kasserer: Samme.
Central-Afd.: Formand: Aage Jørgensen, Henriettevej 51.
Kolonial-Afd.: Formand: Alf. Petersen, Olaf Ryesgade 7.
Kontor-Afd.: Formand: Ejnar Hansen, Klaregade 33 1.
Manufaktur-Afd.: Formand: Chr. Nielsen, V. Stationsvej 16a 1.

PRÆSTØ.
Formand: Ejner W. Nielsen, Lundegaard pr. Præstø.
Kasserer: Ego Jørgensen, Crome & Goldschmidt.

RANDERS.
Formand: Johs. Jensen, Pontoppidansgade 6. Telef. 2045.
Kasserer: Samme.

RIBE.
Formand: Esther Thomsen, Grønnegade 434.
Kasserer: Anton Jensen Outzen, Politikontoret.

RINGKØBING.
Formand: Adolph Nielsen, Møllevej 4.
Kasserer: Carl Langhoff, Kirkevej.

RINGSTED.
Formand: Axel Hansen, St. Hansgade 12.
Kasserer: C. Randleff-Rasmussen, Nørregade 25.

ROSKILDE.
Formand: Ewald Mathiasen, Knudsvej 15, c/o Ølgaard Jensen.
Kasserer: Samme.

RØDBY.
Formand: Emilius Hansen, Købmand A. G. Larsen.
Kasserer: Holger Jensen, Bogalléen 10.

SAKSKØBING.
Formand: Jesper Christensen, Købm. P. Hansen.
Kasserer: Poul Madsen, Centralhotellet.

SAMSØ.
Formand: C. A. Skov, Købmand Fabricius, Brunby.
Kasserer: H. Jørgensen, Heegaard Hansen, Onsbjerg.

SILKEBORG.
Formand: Jul. Jacobsen, Nationalforeningens Sanatorium.
Kasserer: Samme.

SKANDERBORG.
Formand: A. Jensen, Brugsforeningen.
Kasserer: Emil Søborg Sørensen, Banegaardsvej 11.

SKELSKØR.
Formand: Peder Damgaard, Algade 11.
Kasserer: Tage Jensen, H. P. Hansen.

SKERN-TARM.
Formand: L. Krusborg, Skern.
Kasserer: Samme.

SKIVE.
Formand: Carl Crogh Petersen, Odgaardsvej 32.
Kasserer: Samme.

SLAGELSE.
Formand: Andr. Pedersen, Smedegade 22.
Kasserer: Samme.

SORØ.
Formand: Th. Jacobsen, Kontantforretningen.
Kasserer: Samme.

STEGE.
Formand: Peder Ryberg, Villa »Teta«.
Kasserer: E. Wetterberg, Torvet.

STOREHEDINGE.
Formand: G. A. Jørgensen, Chr. Richter.
Kasserer: Samme.

STRUER.
Formand: Axel Larsen, Slagteriet.
Kasserer: Fr. Rasmussen, Slagteriet. Post Box 16.

SVENDBORG.
Formand: E. Smith, Dronningholmsvej 49.
Kasserer: Samme.

SÆBY.
Formand: Peder Nielsen, Politikontoret.
Kasserer: Vilh. Petersen, Maskinfabriken.

SØNDERBORG.
Formand: Willy Christensen, Oehlenschlægersgade 9.
Kasserer: Samme.

THISTED.
Formand: Lauritz Jensen, Storegade 24.
Kasserer: Chr. Jensen, Skolegade 12.

TØNDER.
Formand: H. Sternkopf, Spichergade 16.
Kasserer: M. Ram'sing, Schous Sæbeudsalg.

TØRRING.
Formand: Kirstein P'etersen, P. J. Møller.
Kasserer: I. Christiansen, Brugsforeningen af 1919.

VARDE.
Formand: Valdemar A'ndersen, Crome & Goldschmidt.
Kasserer: Evald Hansen, Engelsk Beklædningsmagasin.

VEJEN.
Formand: Svend Aage Simonsen, Øster Allé 2.
Kasserer: P. Pedersen, Allégade 2.

VEJLE.
Formand: Aage Jepsen, Kontor: Raadhustorvet. Telef. 1822.
Privat: Bleggaardsgade 22. Telef. 1203.
Kasserer: Anton Eriksen, Vardevej 60

VIBORG.
Formand: H. Barlyng, Mathiasgade 90. Telef. 1000.
Kasserer: Samme.

VINDERUP.
Formand: H. Gade, Ó. Steffensen.
Kasserer: Vilh. A'ntonsen, P. Mikkelsen.

VORDINGBORG.
Formand: Albert Brøchmann, Algade 109.
Kasserer: Fr. Andersen, Orevej 36, Masnedsund.

ØSTVENDSYSSEL (Dronninglund, Dybvad m. fl. Byer).
Formand: Hansen Qurin, Dronninglund.
Kasserer: Samme.

HOVEDBESTYRELSEN.

Forretningsfører, Borgerrepræsentant **Jens Johansen**, Gl. Kongevej 63, B.
Hovedkasserer (Viceforretningsfører): **Julius Hansen**, Gl. Kongevej 63, B.
Isenkrammedhjælper **Chr. Skjolding**, Søndergade 21, St., B. Tlf. V. 2336v.
Bankass. **Gustav Pedersen**, Værnedamsvej 8, Mezz. Telef. 13336.
Fuldm. Borgerrepr. **Peter Wraae**, Sundholmsvej 53, S. Tlf. Sundby 2612.
Sekretær **Viggo Pedersen**, Ny Carlsbergvej 90 V. Telef. Vester 8303.
Sekretær **Svend Rosendal**, Raadhustorvet, Vejle. Telef. 1822.
Bogholder **Harald Pedersen**, Helsingør Fællesforretning. Telef. 77.
Assistent **Gustav Rathe**, Nørregade 104, Esbjerg.
Bogholder **E. Smith**, Dronningholmsvej 49, Svendborg. Telef. 782.
Kontormedhjælper **Aage Jepsen**, Bleggaardsgade 22, Vejle. Telef. 1203.
Kontormedhjælper **Niels Jørgensen**, Nygade 54, Aabenraa.
Fuldmægtig **Vilh. Jacobsen**, Marselisborg Allé 18, Aarhus.
Kolonialmedhjælper **Johs. Jensen**, Pontoppidansgade 6, Randers. Tlf. 2045.
Kontormedhjælper **Lauritz Godsted**, Adelgade 12, Aalborg. Telef. 3375.

REPRÆSENTANTSKABET.

København:
Hj. Larsen, Thorsgades Forlængelse 109, L.
V. Staunsager, Solsikkevej, Brønshøj.
Løwenstein Petersen, Kildebakkegaards Allé 40, Søborg.
Jens Nielsen, Brobergsgade 94, C.
Sigfred West, Borgmester Christiansensgade 6, V.
Henry Gran, Læssøegade 7, N.

Jylland:
N. C. Nielsen, Frederiksgade 56, Kolding.
Th. Hansen, Bredegade 18, Aalborg.
A. Elvig, Nørrehus, Frederikshavn.
Sten Vandborg, Aaboulevarden 7, Horsens.
A. Olesen, Nørrebro 61, Nykøbing M.
Axel Jensen, Christiansgade 20, Aarhus.
Søren Andersen, Spanien 11, Aarhus.
Chr. Bjørslev, Fredensgade 2, Horsens.

Fyn:
Carl Foverskov, Overgade 8, Odense.
Svend Jensen, Drewsen & Nellemann, Nyborg.

Sjælland:
J. L. Hesselgreen, Skovgaardsvej 6, Nakskov.
Elna Brodthagen, Nobelstræde 7, Nykøbing F.
George Nielsen, St. Mikkelsgade 16, Slagelse.
Robert Petersen, Havnebakken 5, Rønne.

REVISORER.

Carl Hammer, Fælledvej 9, N. Telef. Nora 2443.
N. Kristensen, Kompagnistræde 2, K. Telef. 7725.

Udgivet af Forbundet. — Ansvarsh. Red. **Jens Johansen**, Gl. Kongevej 6. Københ. B. — **Anton M. Jensen**, St. Kongensgade 75, Københ. K.

DANSK HANDELS- OG KONTORMEDHJÆLPER TIDENDE

ORGAN FOR DANSK HANDELS- OG KONTORMEDHJÆLPERFORBUND

Nr. 9. 1. September 1923. 23de Aargang.

INDHOLD:

ORGANISATIONENS NØDVENDIGHED

KOLLEGAHJÆLP TIL TYSKE STANDSFÆLLER

SKANDINAVISK SAMARBEJDE

FORBUNDET OPRETTER ET MASKINSKRIVNINGS- OG DUPLIKERINGSBUREAU

PRISNIVEAUET

FRA VOR CENTRALLEDELSE

DE SIDSTE STÆVNER

KØBENHAVNSK STATISTIK

H. HEIN JUBILERER

VINTER-UNDERVISNING

VEJLEDNING I AFDELINGSARBEJDET

CONTO PRO DIVERSI

FRA AFDELINGERNE

Bemærk Omslagets 2. Side!

MEDDELELSER

fra

HANDELS- OG KONTORMEDHJÆLPERFORENINGEN I KØBENHAVN

Vinterarbejdet.

Det kan maaske synes noget mærkeligt at drøfte Vinterarbejdet, saa længe der endnu haabes paa Sommer.

Vi er jo imidlertid allerede ved denne Maaneds Udgang inde i Organisationens Arbejdssæson, i hvilken Hovedinteressen i Aar vil samle sig om Arbejdet for at standse alle de Bestræbelser, der tilsigter at forringe Medhjælpernes Lønvilkaar.

Samtidig skulde vi gerne genvinde for Medhjælperne en Del af det, der er sat til i Depressionsperioden.

Endelig maa der igen sættes Fart i Arbejdet for gennem kollektive Overenskomster at værne hele Standen og ikke blot en Del Firmaers Personale.

Derfor bliver Hovedarbejdet Agitationen og Organiseringen, og vi henstiller til **alle Medlemmer** at møde til og arbejde for den Række Branche- og Personalemøder, der skal bære det faglige Arbejde i Forbindelse med Generalforsamlingerne, der netop i Aar maa kunne paaregne den allerstørste Interesse.

Ved Siden af det faglige Arbejde vil der imidlertid gennem Medlemsmøder, offentlige Møder og Sammenkomster blive arbejdet for at belyse en Række af de Spørgsmaal, vor Stand maa være interesseret i, ligesom man vil arbejde for at udvikle Solidaritetsfølelsen blandt Medhjælperne.

Disse Møder vil der blive gjort Rede for i næste Numer af Bladet.

Møder i September.

Delegeretmøde for vore Klubber.

Mandag den 17. September Kl. 7½

vil der blive indkaldt til Delegeretmøde for vore Personaleklubber til Drøftelse af Vinterens faglige Arbejde.

Mødet afholdes i »Flora«s Selskabslokaler, Haveselskabets vej 3.

Det er sikkert ikke for meget sagt, at Lønningsforholdene for vor Stand udvikler sig stærkt henimod et fuldstændigt Kaos, hvori ingen — og allermindst vore Principaler — kan finde blot en Antydning af Orden eller System. Til at modvirke dette vil et mere direkte Samarbejde mellem vore Klubber have den allerstørste Betydning, ikke blot for Klubberne selv, men for vor Stand som Helhed, idet de bestaaende Overenskomster i høj Grad indvirker paa det almindelige Lønniveau.

Hvis der findes Pladser, hvor flere af vore Medlemmer arbejder uden at have dannet Klub, beder vi Dem sende Repræsentanter til Mødet og meddele Kontoret, i hvor stor Udstrækning, De ønsker at blive repræsenteret.

Stort Møde om Lærlingespørgsmaalet

Fredag den 28. September Kl. 8½

i

Grundtvigs Hus.

Siden den nye Lærlingelov er traadt ud i Livet, har den paa flere Omraader aabenbaret Mangler.

Den er ikke i den Udstrækning, som man kunde vente af en moderne Sociallov, blevet en Beskyttelseslov overfor Tendenserne til at udnytte umyndig Arbejdskraft.

Derfor arbejder vor Organisation ogsaa paa at faa Loven forbedret.

Imidlertid er der en Række Sager, der har vist os, at ikke engang de Beskyttelsesbestemmelser, der findes i den nuværende Lærlingelov, virker fuldt ud. Alt for ofte søger Principaler at unddrage sig deres Forpligtelser overfor Lærlingene, og i mange Tilfælde bliver Forsømmelighederne slet ikke paatalt, fordi Forældrenes Kendskab til Loven er for ringe.

Vi har derfor anset det for vor Pligt at søge hele Lærlingespørgsmaalet belyst ved et Møde, hvor der vil blive gjort Rede for Loven og dens Fortolkning — og iøvrigt for den sociale Stilling og de Muligheder, vor Stands yngste Medlemmer har.

Vi indbyder til dette Møde saavel Lærlingene som deres Forældre, men vi anmoder **alle** vore Medlemmer om at medvirke til at faa Mødet stort og betydningsfuldt.

Lærlingespørgsmaalet har nemlig ikke blot Betydning for de direkte interesserede: Lærlingene; men i lige saa høj Grad for de udlærte Medhjælpere, der ikke kan være ligegyldige overfor Spørgsmaalet, om der skal paaføres dem en ny og ondartet Konkurrence derigennem, at der bliver frit Spillerum for en hensynsløs Udnyttelse af de ganske unge, lige saa lidt som vi kan være uinteresserede i Spørgsmaalet, om de, der efterhaanden gaar ind i vore Rækker, har faaet en forsvarlig Udannelse.

Men først og sidst maa vi af Hensyn til Lærlingene selv begynde et Arbejde for at gøre Lærlingeloven til det, den skal være, en Beskyttelseslov; og vi maa lære Lærlingene at sikre sig gennem Organisationen og Arbejdsløshedskassen mod de Vanskeligheder, der, efterhaanden som Udviklingen skrider fremad, i stadig større Udstrækning møder de unge Handels- og Kontormedhjælpere, naar de træder ind i de udlærtes Rækker.

Arbejd derfor for Tilslutning til Mødet i Grundtvigs Hus **Fredag den 28. September Kl. 8½.**

Stor Fest i Idrætshuset

Søndag den 7. Oktober.

Som Medlemmerne vil bemærke af indlagte Program, afholdes Foreningens aarlige Aftenunderholdning med Bal i Idrætshuset **Søndag den 7. Oktober Kl. 7 præcis.**

Aftenunderholdningen byder paa et flot og alsidigt Program, idet følgende Kræfter assisterer:

Hr. Skuespiller **Carl Alstrup,**
kgl. Operasanger Hr. **Holger Bruusgaard,**
kgl. Kapelmusikus Hr. **Johan Hye-Knudsen,**
samt Skuespillerinderne Frk. **Ingeborg Bruhn-Berthelsen** og Fru **Marie Brandstrup.**

Hr. Musikdirektør Vald. Nielsens Orkester (20 Mand) indleder Festen og spiller til Ballet.

Hele Overskudet gaar til de arbejdsløses Jul:

De arbejdsløses Jul.

For et Par Aar siden førtes Kampen mod Arbejdsløshedskasserne med den Motivering, at de høje Understøttelser var Skyld i Arbejdsløshedstallets uhyre Størrelse.

Det er siden lykkedes disse reaktionære Kræfter — blandt andet ved Støtte af vore Principalers Organisationer — at faa Understøttelsen betydelig nedsat for eller helt frataget Hundreder af vore Kolleger.

Arbejdsløsheden er imidlertid stadig forfærdelig stor, og hvor der før var trange Kaar, er der nu ofte Nød.

Derfor har vort Repæsentantskab besluttet at søge at hjælpe en Smule i den Tid, Forholdene er vanskeligst — i den værste Vintermaaned; og for at gøre det saa lempelige som muligt, er det vedtaget at henstille til alle **arbejdende, udlærte** Medlemmer at betale en Krone ekstra pr. Maaned i Maanederne **September, Oktober og Novbr.**

Det er overkommeligt og vil endda, hvis ingen svigter — kunne blive en god Hjælp til vore daarligst stillede Kolleger, som vi alle er interesserede i at støtte, da deres eventuelle Sammenbrud vil trække vor Stands Niveau endnu længere ned; og det kan det vanskeligt taale.

— — —

Der vil nu med Incassatorerne og til Klubberne blive udsendt Mærker, der gælder som Kvittering for Bidraget.

Til de Medlemmer, der indsender Kontingentet pr. Post, retter vi en indtrængende Anmodning om ikke at glemme Kronen til de arbejdsløse.

Husk altid!

at være i Rapport med Kontoret, Værnedamsvej 8.

Meld Flytning, saa snart denne er foregaaet.
Send Meddelelse, saa snart De skifter Plads og
Lad os altid faa Meddelelse, saafremt De arbejder sammen med uorganiserede Kolleger, som De ikke selv kan faa organiserede.

Adresse-Fortegnelse.

Dansk Handels- og Kontormedhjælperbund.

Hovedkontoret: København B., Gl. Kongevej 6, Kontortid 9—5. Lørdag 9—2.

Telefoner: 8143 og 12143. Statstelefon 413. Telegr.-Adr.: Medhjælperstand. Girokonto 843.
Forretningsfører: Jens Johansen. Privat: Flensborggade 40, B. Telefon Vester 4171.
Hovedkasserer: Julius Hansen. Privat: Vigerslevvej 24, Valby. Telefon Valby 499.
Sekretærer: Harald Heie, Vigerslev Allé 130, Valby. Tlf. Valby 1105 x. Henry Fetterlein, Eversvej 4. F.
Viggo Pedersen, Ny Carlsbergvej 90. V. Telefon Vester 8303.

D. H. K. M. T: Redaktør: Jens Johansen, København B., Gl. Kongevej 6. Telefoner 8143 og 12143.

Distriktskontor: Raadhustorvet, Vejle, Telf. 1822, Rejsesekretær Svend Rosendal.
„ Nørregade 53, Aarhus, Telf. 3866, Rejsesekretær Michael Nielsen.

AABENRAA.
Formand: Rudolf Petersen, Nygade 54.
Kasserer: Samme.

AALBORG-NØRRESUNDBY.
Formand: Lauritz Godsted, Adelgade 12. Telef. 3375.
Kasserer: Samme.
Privat-Adr.: Norgesgade 12. Telef. 2287.
Central: Formand: Peter Andersen, Forbrugs- og Spareforeningen, Søndergade.
Kolonial: Formand: Chr. Jørgensen, Østerbro 58 1.
Kontor: Formand: Th. Hansen, Bredegade 18 2. Telef. 3336.
Manufaktur: Formand: Otto Gerlach, Solhøj, Skovbakkevej.

AARHUS.
Formand: Michael Nielsen, Nørregade 53. Telef. 3866.
Kasserer: Søren Andersen, Nørregade 53. Telef. 3866.
Central: Formand: M. C. Schwabach, Læssøgade 41.
Isenkram: Formand: A. Karup Kristensen, Grønnegade 70 4.
Kolonial: Formand: Søren Andersen, Spanien 11.
Kommunale Kontormedhjælpere: Formand: Vilh. Jacobsen, Marselisborg Allé 18.
Kontor: Formand: Axel Jensen, Christiansgade 20.
Manufaktur: Formand: Johs. Jensen, de Mezavej 21 St.

AARS-AALESTRUP.
Formand: Andr. Nielsen, »Jyden«, Aalestrup.
Kasserer: Samme.

ASSENS.
Formand: L. J. Christiansen, Fru Casses Pensionat.
Kasserer: Alfr. Lausen, Skelvej 50.

BOGENSE.
Formand: Søren Agermose, Bogense.
Kasserer: A. V. Petersen, Torvet 27.

BORNHOLM.
Formand: P. Mikkelsen, Havnegade 3. Rønne. Telef. 25.
Kasserer: Estrid Kyhn, Økonomien, Rønne.

BRANDE.
Formand: V. Rasmussen, M. Mathiasen.
Kasserer: Johs. Ch. Vork, Herning Bank.

BRØNDERSLEV.
Formand: Buch Nielsen, Kristiansgade 17. Træffes 1—2.
Kasserer: Samme.

EBELTOFT.
Formand: Bernhard Sørensen, Haudrupgade.
Kasserer: Samme.

ESBJERG.
Formand: Gustav Rathe, Skolegade 12. Telef. 1120.
Privat-Adr.: Nørregade 104.
Kasserer: Samme.

FAABORG.
Formand: Chr. Andersen, Klostergade 41.
Kasserer: Ingeborg Hansen, Grønnegade.

FREDENSBORG.
Formand: Vilh. Arlsted, Villa »Fair Hill«, Kronprinsensvej.
Kasserer: Samme.

FREDERICIA.
Formand: Peter H. Hansen, Bjergegade 24.
Kasserer: Carlo Nielsen, Danmarksstræde 32.

FREDERIKSHAVN.
Formand: K. F. O. Jensen, Skibsværftet.
Kasserer: Henry Madsen, Skibsværftet.

FREDERIKSSUND.
Formand: Knud H. B. Olsen, Isenkr. Rode.
Kasserer: Samme.

FREDERIKSVÆRK.
Formand: Axel Petersen, Nørregade 8.
Kasserer: L. Kraiberg, Nørregade.

GRENAA.
Formand: O. Rasmussen, Momme & Secher.
Kasserer: Ingvard Lahrmann, Lillegade 36.

GRINDSTED.
Formand: Peter Tranberg, Steffen Lunding.
Kasserer: Gunnar Petersen, M. H. Schydt.

HADERSLEV.
Formand: Andr. Freund, Gaaskærgade 50. Telef. 98.
Tr. Tirsdag og Fredag 7—8.
Kasserer: Samme.

HADSUND.
Formand: Karl Einar Larsen, C. M. Schmidt.
Kasserer: Laura Larsen, Manufakturhandler L. Faber.

HAMMEL.
Formand: Aage Christensen, Bager Christensen.
Kasserer: Georg Lauritzen, Forsamlingsbygningen.

HASLEV.
Formand: A. Lauritzen, A/S Carl Ulrik & Søn.
Kasserer: Samme.

HELSINGE.
Formand: A. Stenderup, Ferd. Larsen.
Kasserer: Viggo Eilert, Brugsforeningen.

HELSINGØR.
Formand: E. Rasmussen, Helsingør Fællesforretning. Telef. 377.
Kasserer: J. Urhøj, Brugsforeningen, Rosenkildevej.

HERNING.
Formand: Kirstine Therkelsen, Dalgasgade 43 2.
Kasserer: Samme.

HILLERØD.
Formand: Axel Petersen, Hillerød Brugsforening.
Kasserer: Samme.

HJØRRING.
Formand: H. Hein, Nørreallé 5.
Kasserer: P. Vuust, »Varna«, Østre Allé. Tr. Tirsdag Aft. 6½—7½.

HOBRO.
Formand: I. M. Sonnebye, »Bakkely«.
Kasserer: Th. Petersen, O. Bie. Privat-Adr.: Adelgade 35.

HOLBÆK.
Formand: H. J. Nielsen, Frk. Christensens Pensionat.
Kasserer: Samme.

HOLSTEBRO.
Formand: Georg Fugl, Ll. Struervej.
Kasserer: Samme.

HOLSTED-BRØRUP.
Formand: Chr. G. Knudsen, Tandtekniken, Brørup.
Kasserer: Samme.

HORSENS.
Formand: Chr. Bjørslev, Fredensgade 2. Telef. 1436.
Kasserer: Samme.

KALLUNDBORG.
Formand: H. Mortensen, Bethesdagade.
Kasserer: K. E. Bangsborg, Strandvejen.

KOLDING.
Formand: Chr. P. Larsen, Østergade 24. Telef. 842.
Kasserer: N. P. Andersen, Østergade 24. Telef. 842.

KORSØR.
Formand: Carl E. Christensen, Magasin du Nord.
Kasserer: Kristoffer Nielsen, Smukkerupsgade 2.

KØBENHAVN.
Formand: Gustav Pedersen, Værnedamsvej 8, Mezz. Telf. 13336.
Tr. paa Kontoret: Tirsdag, Onsdag og Fredag Aften Kl. 6—8.
Kasserer: Charles Poppe, Værnedamsvej 8, Mezz. Telef. 13336.
Tr. paa Kontoret: Mandag og Torsdag Aften Kl. 6—8.
Afdelingens Kontortid: 11—3 og 6—8 (Lørdag lukkes Kl. 2).
Bog- og Papirmedhj.-Afd.: Formand: Henry Gran, Læssøg. 7. N.
Tr. paa Kontoret: Tirsdag 8—9.
Central-Afd.: Formand: Peter Lumholt, Strandboulevard 107 St.
Tr. paa Kontoret: Torsdag 8—9.
Cigar- og Tobaksmedhj.-Afd.: Formand: C. G. Christoffersen, Esbern Snaresgade 11. Tr. paa Kontoret: Fredag 8—9.
Elektr. og Belysningsmedhj.-Afd.: Formand: Aage Johansen, Callisensvej 16 4, Hellerup. Tr. paa Kontoret: Onsdag 8—9.
Forsikringsmedhj.-Afd.: Formand: Jens Nielsen, Brobergsg. 9 4.
Tr. paa Kontoret: Torsdag 8—9.
Isenkrammedhj.-Afd.: Formand: Chr. Wulff, St. Kongensg. 19. K.
Tr. paa Kontoret: Tirsdag 8—9.
Kolonialmedhj.-Afd.: Formand: Vald. Haahr, Benzonsvej 47 St. F.
Tr. paa Kontoret: Onsdag 8—9.
Kontormedhj.-Afd.: Formand: Viggo Pedersen, Ny Carlsbergvej 90 V. Telef. Vester 8303. Tr. paa Kontoret: Mandag 8—9.
Manufakturmedhj.-Afd.: Formand: H. H. Jacobsen, Rantzausgade 128. N. Tr. paa Kontoret: Mandag 8—9.
Sæbe- og Parfumerimedhj.-Afd.: Formand: Magdalene Precht, Helgesvej 25. St.n F. Tr. paa Kontoret: Fredag 8—9.

KØGE.
Formand: Frank Jørgensen, Brogade 19.
Kasserer: O. Mortensen, Torvet 26.

LANGELAND.
Formand: Carlo Mejlsgaard, Kæmnerkontoret.
Kasserer: Samme.

LØGSTØR.
Formand: Knud Nygaard, Aistrups Sønner.
Kasserer: J. C. Andersen, Slagteriet.

MARIAGER.
Formand: N. L. Winther, Banken.
Kasserer: Samme.

MARIBO.
Formand: Chr. Ringsing, Rydsmarken 5.
Kasserer: Samme.

MIDDELFART.
Formand: Vald. Hansen, Hessgade.
Kasserer: Gunnar Moos, Grønnegade 4.

NAKSKOV.
Formand: Aksel Olsson, Nr. Boulevard 32, Telef. 160.
Kasserer: J. L. Hesselgreen, Skovgaardsvej 6, Telef. 163.
Foreningens Pensionatslokaler: Nr. Boulevard 32, Telef. 160.

NIBE.
Formand: Niels P. Michelsen, Jernhandelen.
Kasserer: Samme.

NORDBANE-AFDELINGEN (Lyngby, Holte, Birkerød og Gentofte).
Formand: W. Horwitz, Lundtoftevej 32, Lyngby.
Kasserer: C. Herholdt Nielsen, Norske Allé 5, Holte, Telef. Nr. 9.

NYBORG.
Formand: S. Jensen, Drewsen & Nellemann.
Kasserer: Ella Delf Møller, Nørregade.

NYKØBING F.
Formand: J. C. Irlund, Markedsgade 18. Telef. 770.
Kasserer: Agnes Pedersen, Strandvej 5.

NYKØBING M.
Formand: And. Olesen, Nørrebro 61.
Kasserer: M. Sørensen, Brugsforeningen.

NYKØBING S.
Formand: Rasmus Petersen, R. M. Johansen.
Kasserer: Harald Poulsen, Vesterbro.

NYSTED.
Formand: G. E. Rasmussen, S. Wichmands Eftf.
Kasserer: Samme.

NÆSTVED.
Formand: Joh. L. Thomsen, Offer Andersen.
Kasserer: Knud Bredmose, Brotorv 3.

ODDER.
Formand: Jens A. Iversen, Købm. P. Lunds Eftf.
Kasserer: P. Kryhlmand, Hj. Andersen, Torvet.

ODENSE.
Formand: Carl Foverskov, Overgade 8 1. Telef. 2012.
Kasserer: Samme.
Central-Afd.: Formand: Aage Jørgensen, Henriettevej 51.
Kolonial-Afd.: Formand: Alf. Petersen, Olaf Ryesgade 7.
Kontor-Afd.: Formand: Ejnar Hansen, Klaregade 33 1.
Manufaktur-Afd.: Formand: Chr. Nielsen, V. Stationsvej 16a 1.

PRÆSTØ.
Formand: Ejner W. Nielsen, Lundegaard pr. Præstø.
Kasserer: Ego Jørgensen, Crome & Goldschmidt.

RANDERS.
Formand: Johs. Jensen, Pontoppidansgade 6. Telef. 2045.
Kasserer: Samme.

RIBE.
Formand: Esther Thomsen, Grønnegade 434.
Kasserer: Thora Thomsen, Grønnegade 434.

RINGKØBING.
Formand: Adolph Nielsen, Møllevej 4.
Kasserer: Carl Langhoff, Kirkevej.

RINGSTED.
Formand: Axel Hansen, St. Hansgade 12.
Kasserer: C. Randleff-Rasmussen, Nørregade 25.

ROSKILDE.
Formand: Ewald Mathiasen, Sct. Mortensvej 1.
Kasserer: Samme.

RØDBY.
Formand: Emilius Hansen, Købmand A. G. Larsen.
Kasserer: Holger Jensen, Bogalléen 10.

SAKSKØBING.
Formand: Jesper Christensen, Købm. P. Hansen.
Kasserer: Poul Madsen, Centralhotellet.

SAMSØ.
Formand: C. A. Schou, Købmand Fabricius, Brundby.
Kasserer: H. Jørgensen, Heegaard Hansen, Onsbjerg.

SILKEBORG.
Formand: Jul. Jacobsen, Nationalforeningens Sanatorium.
Kasserer: Samme.

SKANDERBORG.
Formand: A. Jensen, Brugsforeningen.
Kasserer: Emil Søborg Sørensen, Banegaardsvej 11.

SKELSKØR.
Formand: Tage Jensen, H. P. Hansen.
Kasserer: Samme.

SKERN-TARM.
Formand: L. Krusborg, Skern.
Kasserer: Samme.

SKIVE.
Formand: Sv. A. Germann, A. Sørensen.
Kasserer: K. Nielsen, Braarupsgade 32.

SLAGELSE.
Formand: Andr. Pedersen, Smedegade 22.
Kasserer: Samme.

SORØ.
Formand: Th. Jacobsen, Kontantforretningen.
Kasserer: Samme.

STEGE.
Formand: Peder Ryberg, Villa »Teta«.
Kasserer: E. Wetterberg, Torvet.

STOREHEDINGE.
Formand: G. A. Jørgensen, Chr. Richter.
Kasserer: Samme.

STRUER.
Formand: Axel Larsen, Slagteriet.
Kasserer: Fr. Rasmussen, Slagteriet. Post Box 16.

SVENDBORG.
Formand: E. Smith, Dronningholmsvej 49.
Kasserer: Samme.

SÆBY.
Formand: Peder Nielsen, Politikontoret.
Kasserer: Vilh. Petersen, Maskinfabriken.

SØNDERBORG.
Formand: Willy Christensen, Oehlenschlægersgade 9.
Kasserer: Samme.

THISTED.
Formand: Lauritz Jensen, Storegade 24.
Kasserer: Chr. Jensen, Skolegade 12.

TØNDER.
Formand: H. Sternkopf, Spichergade 16.
Kasserer: M. Ram'sing, Schous Sæbeudsalg.

TØRRING.
Formand: Kirstein Petersen, P. J. Møller.
Kasserer: I. Christiansen, Brugsforeningen af 1919.

VARDE.
Formand: Valdemar Andersen, Crome & Goldschmidt.
Kasserer: Evald Hansen, Engelsk Beklædningsmagasin.

VEJEN.
Formand: P. Pedersen, Allégade 2.
Kasserer: Samme.

VEJLE.
Formand: Aage Jepsen, Kontor: Raadhustorvet. Telef. 1822.
Privat: Bleggaardsgade 22. Telef. 1203.
Kasserer: Anton Eriksen, Vardevej 60

VIBORG.
Formand: H. Barlyng, Mathiasgade 90. Telef. 1000.
Kasserer: Samme.

VINDERUP.
Formand: H. Gade, O. Steffensen.
Kasserer: Vilh. Antonsen, P. Mikkelsen.

VORDINGBORG.
Formand: Albert Brøchmann, Algade 109.
Kasserer: Fr. Andersen, Orevej 36, Masnedsund.

ØSTVENDSYSSEL (Dronninglund, Dybvad m. fl. Byer).
Formand: Hansen Qurin, Dronninglund.
Kasserer: Samme.

HOVEDBESTYRELSEN.

Forretningsfører, Borgerrepræsentant **Jens Johansen**, Gl. Kongevej 6 3, B.
Hovedkasserer (Viceforretningsfører): **Julius Hansen**, Gl. Kongevej 6 3, B.
Isenkrammedhjælper **Chr. Skjolding**, Sdr. Boulevard 122 4. Tlf. V. 9416 v.
Bankass. **Gustav Pedersen**, Værnedamsvej 8, Mezz. Telef. 13336.
Fuldm. Borgerrepr. **Peter Wraae**, Sundholmsvej 53, S. Tlf. Sundby 2612.
Sekretær **Viggo Pedersen**, Ny Carlsbergvej 90 V. Telef. Vester 8303.
Sekretær **Svend Rosendal**, Raadhustorvet, Vejle. Telef. 1822.
Bogholder **Harald Pedersen**, Helsingør Fællesforretning. Telef. 77.
Assistent **Gustav Rathe**, Nørregade 104, Esbjerg.
Bogholder **E. Smith**, Dronninghomsvej 49, Svendborg. Telef. 782.
Kontormedhjælper **Aage Jepsen**, Bleggaardsgade 22, Vejle. Telef. 1203.
Kolonialmedhj. **Niels Jørgensen**, Fru Forsberg, Ny Carlsbergvej 113 tv. B.
Fuldmægtig **Vilh. Jacobsen**, Marselisborg Allé 18, Aarhus.
Kolonialmedhjælper **Johs. Jensen**, Pontoppidansgade 6, Randers. Tlf. 2045.
Kontormedhjælper **Lauritz Godsted**, Adelgade 12, Aalborg. Telef. 3375.

REPRÆSENTANTSKABET.

København:
Hj. Larsen, Thorsgades Forlængelse 109, L.
V. Staunsager, Solsikkevej, Brønshøj.
Løwenstein Petersen, Kildebakkegaards Allé 40, Søborg.
Jens Nielsen, Brobergsgade 9 4, C.
Sigfred West, Borgmester Christiansensgade 6, V.
Henry Gran, Læssøegade 7, N.

Jylland:
N. C. Nielsen, Frederiksgade 56, Kolding.
Th. Hansen, Bredegade 18, Aalborg.
A. Elvig, Nørrehus, Frederikshavn.
Sten Vandborg, Aaboulevarden 7, Horsens.
A. Olesen, Nørrebro 61, Nykøbing M.
Axel Jensen, Christiansgade 20, Aarhus.
Søren Andersen, Spanien 11, Aarhus.
Chr. Bjørslev, Fredensgade 2, Horsens.

Fyn:
Carl Foverskov, Overgade 8, Odense.
Svend Jensen, Drewsen & Nellemann, Nyborg.

Sjælland:
J. L. Hesselgreen, Skovgaardsvej 6, Nakskov.
Elna Brodthagen, Nobelstræde 7, Nykøbing F.
George Nielsen, St. Mikkelsgade 16, Slagelse.
Robert Petersen, Havnebakken 5, Rønne.

REVISORER.

Carl Hammer, Fælledvej 9, N. Telef. Nora 2443.
N. Kristensen, Kompagnistræde 2, K. Telef. 7725.

Udgivet af Forbundet — Ansvarsh. Red. **Jens Johansen**, Gl. Kongevej 6, Københ. B. — **Anton M. Jensen**, St. Kongensgade 75, Københ. K.

DANSK HANDELS- OG KONTORMEDHJÆLPER TIDENDE

ORGAN FOR DANSK HANDELS-OG KONTORMEDHJÆLPERFORBUND

Nr. 10. 1. Oktober 1923. 23de Aargang.

INDHOLD:

LØNSPØRGSMAALET

NORGES HANDELSFUNKTIONÆRERS FORBUND'S 9. ORDINÆRE LANDSMØDE

KOLLEGAHJÆLPEN

KLUB-DELEGERETMØDE I KØBENHAVN

EN FAVORIT

HOVEDBESTYRELSESMØDE

SKANDINAVISK SAMARBEJDE (SLUTTET)

KONFLIKT I KRISTIANIA

DEN INTERNATIONALE HØJSKOLE

CONTO PRO DIVERSI

ADVARSEL

LØBENDE KONFLIKTER

FRA AFDELINGERNE

Bemærk Omslagets 2. Side!

MEDDELELSER

fra

HANDELS- OG KONTORMEDHJÆLPERFORENINGEN I KØBENHAVN

Medhjælperlønninger efter det nye Pristal.

Møde i Grundtvigs Hus Tirsdag den 30. Oktober Kl. 8.

Efter at det gennem Statistisk Departement er blevet officielt, hvad Handels- og Kontormedhjælperne allerede forlængst har erfaret gennem det praktiske Liv, at Prisniveauet er steget, er en Del af vore Klubber gaaet i Gang med Arbejdet for at faa nogen Erstatning for den Stigning, der har været i Priserne, tilsvarende de Lønforbedringer, som andre af vore Klubber automatisk har faaet gennem deres Overenskomster.

Da vi imidlertid mener, at dette Spørgsmaal har Interesse udover den Interesse, det har for de Klubber, hvor det faglige Arbejde stadigvæk holder Medlemmerne samlet, har vi fundet det rigtigt at indlede Vinterens Medlemsmøder med et Møde, hvor der bliver gjort Rede for Medhjælpernes Stilling til det nye Pristal.

Vi gaar ud fra, at de allerfleste Medhjælpere er blevet klar over, at Opgivelsen af de kollektive Overenskomster havde den diametralt modsatte Virkning af den, Principalerne havde stillet i Udsigt, og vi kunde tænke os, at denne dyrekøbte Erfaring vilde være i Stand til at skabe en saa stor Interesse for Mødet i »Grundtvigs Hus«, at man igen fra Principalhold vil finde det opportunt at tage Hensyn til Medhjælpernes rimelige Krav.

Da Mødet behandler et Emne, der har vital Betydning for hele vor Stand, vil vi finde det rigtigst, at man paa samme Maade som ved tidligere Medlemsmøder giver uorganiserede Medhjælpere Ret til at overvære Mødet, saaledes at de kan faa et Indblik i Organisationens Arbejde for vor Stand og blive klar over Nødvendigheden af at staa som Medlem af Organisationen.

Vi anmoder derfor vore Medlemmer om at søge at faa eventuelle uorganiserede Kolleger med til Mødet, saaledes at det kommer til at virke som Medlemsmøde og Agitationsmøde.

Afdelingsgeneralforsamlingerne

afholdes som nedennævnt:

Afdeling	Lokale	Dato
Bog- & Papirmedhj.	Lokalerne, Værnedamsvej 8.	Tirsd. d. 16. Oktbr. Kl. 8
Central	»Cafe du Parc«, Gyldenløvesgade 4.	Torsd. d. 25. » » 8
Cigar- & Tobak	Lokalerne, Værnedamsvej 8.	Onsd. d. 24. » » 8
El. & Bel.	» »	Onsd. d. 17. » » 8
Forsikringsmedhj.	» »	Torsd. d. 25. » » 8
Isenkrammedhj.	Sct. Andreas Ordenen, Frbg.-Allé 11.	Onsd. d. 17. » » 8
Kolonialmedhj.	Grundtvigs Hus, Studiestræde 38.	Mand. d. 15. » » 8
Kontormedhj.	»Flora«, Haveselskabetsvej 3.	Torsd. d. 18. » » 8
Manufaktur	» »	Torsd. d. 11. » » 8
Sæbe- & Parf.	Sct. Andreas Ordenen, Frbg.-Allé 11.	Tirsd. d. 16. » » 8

Dagsordenen er for alle Afdelingerne følgende:

1. Formandens Beretning.
2. Indkomne Forslag.
3. Valg af
   a. Formand.
   b. Bestyrelsesmedlemmer og Suppleanter.
   c. Repræsentanter til Repræsentantskabsgeneralforsamlingen og Suppleanter.
   d. Agitationsudvalg.
4. Eventuelt.

Manufakturmedhjælper-Afdelingen behandler som særligt Punkt paa Dagsordenen: Forhandlingerne med Aktieselskabet C. Olesen.

Afdelingsgeneralforsamlingerne.

Idet vi henviser til Fortegnelsen over Afdelingsgeneralforsamlingerne, skal vi indtrængende henstille til Medlemmerne at møde fuldtalligt op ved disse. Da en Organisations Trivsel i høj Grad er afhængig af, hvor stor Interessen er for de Møder, der skal tage Beslutninger og føre Medlemmernes Krav ud i Livet, maa det være ethvert Medlems Pligt at møde paa Generalforsamlingen og derved bidrage sit til, at Organisationen kan føre Arbejdet frem, saaledes at der bliver skabt Respekt for de Krav, Medhjælperne maa stille.

Dertil kommer ydermere, at netop Oktober-Generalforsamlingerne har særlig Betydning derved, at der paa disse Generalforsamlinger foruden Bestyrelsesmedlemmer og Repræsentanter skal vælges Afdelingsformænd, d. v. s. de Kolleger, der skal repræsentere Handels- og Kontormedhjælperforeningen udadtil i det kommende Aar.

Vi skal endelig henlede Medlemmernes Opmærksomhed paa, at jo større Tilslutning Generalforsamlingerne faar, desto mere kan de blive til Møder, hvor Medlemmerne lærer hinanden at kende, d. v. s. hvor Kollegialitetsfølelsen og Kammeratskabet udvikles; og den kommende Vinter vil i høj Grad sætte Medhjælpernes Solidaritetsfølelse paa Prøve, idet de økonomiske Forhold efterhaanden er blevet saa vanskelige for vor Stand, at en Forbedring er en absolut Nødvendighed. En Forbedring kan imidlertid kun gennemføres derved, at der skabes et ubetinget Sammenhold blandt alle de Kolleger, der har fælles økonomiske Interesser.

— — —

Generalforsamlingerne er Møder, hvor Medlemmerne sikrer sig Indflydelse paa Organisationens Ledelse, og hvor der planlægges Arbejde for den kommende Periode; og Generalforsamlingerne er ikke kedelige og montone Møder, blot Medlemmerne selv giver dem Liv og Interesse ved at gøre dem til det, de skal være, nemlig Udgangspunktet for Handels- og Kontormedhjælpernes Kamp for bedre Levevilkaar.

Ingen organiseret Kollega har Lov til at svigte sin Afdelingsgeneralforsamling.

Festen i Idrætshuset Søndag den 7. Oktober 1923.

Vi minder endnu en Gang vore Medlemmer om Festen i »Idrætshuset«. Med sit righoldige Program har den de bedste Betingelser for at blive en virkelig storstilet Fest.

Da de bedste Kunstnere paa saavel Musikkens som Sangens Omraade assisterer, vil alene Aftenunderholdningen være i Stand til at tilfredsstille vore Medlemmers største Krav til en selskabelig Sammenkomst.

Dertil kommer saa det efterfølgende Bal med Musik af et 20 Mands Orkester under Ledelse af Musikdirektør Valdemar Nielsen.

Naar der saa til Slut tages i Betragtning, at hele Overskudet gaar til vore arbejdsløse Kolleger, skulde yderligere Agitation for Festen være unødvendig.

Husk altid!

at være i Rapport med Kontoret, Værnedamsvej 8.

Meld Flytning, saa snart denne er foregaaet.

Send Meddelelse, saa snart De skifter Plads og

Lad os altid faa Meddelelse, saafremt De arbejder sammen med uorganiserede Kolleger, som De ikke selv kan faa organiseret.

Adresse-Fortegnelse.

Dansk Handels- og Kontormedhjælperbund.

Hovedkontoret: København B., Gl. Kongevej 6, Kontortid 9—5. Lørdag 9—2.

Telefoner: 8143 og 12143. Statstelefon 413. Telegr.-Adr.: Medhjælperstand. Girokonto 843.
Forretningsfører: Jens Johansen. Privat: Flensborggade 40, B. Telefon Vester 4171.
Hovedkasserer: Julius Hansen. Privat: Vigerslevvej 24, Valby. Telefon Valby 499.
Sekretærer: Harald Heie, Vigerslev Allé 130, Valby. Tlf. Valby 1105 x. Henry Fetterlein, P. G. Ramms Allé 8, F. Viggo Pedersen, Ny Carlsbergvej 90. V. Telefon Vester 8303.
D. H. K. M. T: Redaktør: Jens Johansen, København B., Gl. Kongevej 6. Telefoner 8143 og 12143.

Distriktskontor: Raadhustorvet, Vejle, Telf. 1822, Rejsesekretær Svend Rosendal.
„ Nørregade 53, Aarhus, Telf. 3866, Rejsesekretær Michael Nielsen.

AABENRAA.
Formand: Rudolf Petersen, Nygade 54.
Kasserer: E. H. Wismar, Hotel Teatret, Telef. 353.

AALBORG-NØRRESUNDBY.
Formand: Lauritz Godsted, Adelgade 12, Telef. 3375.
Kasserer: Samme.
Privat-Adr.: Norgesgade 12. Telef. 2287.
Central: Formand: Peter Andersen, Forbrugs- og Spareforeningen, Søndergade.
Kolonial: Formand: Chr. Jørgensen, Østerbro 58 1.
Kontor: Formand: Th. Hansen, Bredegade 18 2. Telef. 3336.
Manufaktur: Formand: A. Dreyer, Kastetvej 28.

AARHUS.
Formand: Michael Nielsen, Nørregade 53. Telef. 3866.
Kasserer: Søren Andersen, Nørregade 53. Telef. 3866.
Central: Formand: M. C. Schwabach, Læssøgade 41.
Isenkram: Formand: A. Karup Kristensen, Grønnegade 70 4.
Kolonial: Formand: Søren Andersen, Spanien 11.
Kommunale Kontormedhjælpere: Formand: Vilh. Jacobsen, Marselisborg Allé 18.
Kontor: Formand: Axel Jensen, Christiansgade 20.
Manufaktur: Formand: Johs. Jensen, de Mezavej 21 St.

AARS-AALESTRUP.
Formand: Andr. Nielsen, »Jyden«, Aalestrup.
Kasserer: Samme.

ASSENS.
Formand: L. J. Christiansen, Fru Casses Pensionat.
Kasserer: Alfr. Lausen, Skelvej 50.

BOGENSE.
Formand: Søren Agermose, Bogense.
Kasserer: A. V. Petersen, Torvet 27.

BORNHOLM.
Formand: P. Mikkelsen, Havnegade 3, Rønne. Telef. 25.
Kasserer: Estrid Kyhn, Økonomien, Rønne.

BRANDE.
Formand: V. Rasmussen, M. Mathiasen.
Kasserer: Johs. Ch. Vork, Herning Bank.

BRØNDERSLEV.
Formand: Buch Nielsen, Kristiansgade 17. Træffes 1—2.
Kasserer: Samme.

EBELTOFT.
Formand: Bernhard Sørensen, Haudrupgade.
Kasserer: Samme.

ESBJERG.
Formand: Gustav Rathe, Skolegade 12. Telef. 1120.
Privat-Adr.: Nørregade 104.
Kasserer: Samme.

FAABORG.
Formand: Chr. Andersen, Klostergade 41.
Kasserer: Ingeborg Hansen, Grønnegade.

FREDENSBORG.
Formand: Vilh. Arlsted, Villa »Fair Hill«, Kronprinsensvej.
Kasserer: Samme.

FREDERICIA.
Formand: Peter H. Hansen, Bjergegade 24.
Kasserer: Carlo Nielsen, Danmarksstræde 32.

FREDERIKSHAVN.
Formand: K. F. O. Jensen, Skibsværftet.
Kasserer: Henry Madsen, Skibsværftet.

FREDERIKSSUND.
Formand: Knud H. B. Olsen, Isenkr. Rode.
Kasserer: Samme.

FREDERIKSVÆRK.
Formand: Axel Petersen, Nørregade 8.
Kasserer: L. Kraiberg, Nørregade.

GRENAA.
Formand: O. Rasmussen, Momme & Secher.
Kasserer: Ingvard Lahrmann, Lillegade 36.

GRINDSTED.
Formand: Peter Tranberg, Steffen Lunding.
Kasserer: Samme.

HADERSLEV.
Fung. Formand: P. Olesen, Mariegaardsvej 2.
„ Kasserer: Samme.

HADSUND.
Formand: Karl Einar Larsen, C. M. Schmidt.
Kasserer: Laura Larsen, Manufakturhandler L. Faber.

HAMMEL.
Formand: Aage Christensen, Bager Christensen.
Kasserer: Georg Lauritzen, Forsamlingsbygningen.

HASLEV.
Formand: A. Lauritzen, A/S Carl Ulrik & Søn.
Kasserer: Samme.

HELSINGE.
Formand: A. Stenderup, Ferd. Larsen.
Kasserer: Viggo Eilert, Brugsforeningen.

HELSINGØR.
Formand: E. Rasmussen, Helsingør Fællesforretning. Telef. 377.
Kasserer: J. Urhøj, Brugsforeningen, Rosenkildevej.

HERNING.
Formand: Ingvard Lund, Gjeding Thisted.
Kasserer: Kirstine Therkelsen, Dalgasgade 43 2.

HILLERØD.
Formand: Axel Petersen, Hillerød Brugsforening.
Kasserer: Samme.

HJØRRING.
Formand: H. Hein, Nørreallé 5.
Kasserer: P. Vuust, »Varna«, Østre Allé, Tr. Tirsdag Aft. 6½—7½.

HOBRO.
Formand: I. M. Sonnebye, »Bakkely«.
Kasserer: Th. Petersen, O. Bie. Privat-Adr.: Adelgade 35.

HOLBÆK.
Formand: H. J. Nielsen, Frk. Christensens Pensionat.
Kasserer: Samme.

HOLSTEBRO.
Formand: Georg Fugl, Ll. Struervej.
Kasserer: Samme.

HOLSTED-BRØRUP.
Formand: Chr. G. Knudsen, Tandtekniken, Brørup.
Kasserer: Samme.

HORSENS.
Formand: Chr. Bjørslev, Fredensgade 2. Telef. 1436.
Kasserer: Samme.

KALLUNDBORG.
Formand: H. Mortensen, Bethesdagade.
Kasserer: K. E. Bangsborg, Strandvejen.

KOLDING.
Formand: Chr. P. Larsen, Østergade 24. Telef. 842.
Kasserer: N. P. Andersen, Østergade 24. Telef. 842.

KORSØR.
Formand: Carl E. Christensen, Magasin du Nord.
Kasserer: Kristoffer Nielsen, Smukkerupsgade 2.

KØBENHAVN.
Formand: Gustav Pedersen, Værnedamsvej 8, Mezz. Telf. 13336. Tr. paa Kontoret: Tirsdag, Onsdag og Fredag Aften Kl. 6—8.
Kasserer: Charles Poppe, Værnedamsvej 8, Mezz. Telef. 13336. Tr. paa Kontoret: Mandag og Torsdag Aften Kl. 6—8.
Afdelingens Kontortid: 11—3 og 6—8 (Lørdag lukkes Kl. 2).
Bog- og Papirmedhj.-Afd.: Formand: Henry Gran, Læssøg. 7. N. Tr. paa Kontoret: Tirsdag 8—9.
Central-Afd.: Formand: Peter Lumholt, Strandboulevard 107 St. Tr. paa Kontoret: Torsdag 8—9.
Cigar- og Tobaksmedhj.-Afd.: Formand: C. G. Christoffersen, Esbern Snaresgade 11, Tr. paa Kontoret: Fredag 8—9.
Elektr. og Belysningsmedhj.-Afd.: Formand: Aage Johansen, Callisensvej 16 4, Hellerup. Tr. paa Kontoret: Onsdag 8—9.
Forsikringsmedhj.-Afd.: Formand: Jens Nielsen, Brobergsg. 9 4. Tr. paa Kontoret: Torsdag 8—9.
Isenkrammedhj.-Afd.: Formand: Chr. Wulff, St. Kongensg. 19, K. Tr. paa Kontoret: Tirsdag 8—9.
Kolonialmedhj.-Afd.: Formand: Vald. Haahr, Benzonsvej 47 St. F. Tr. paa Kontoret: Onsdag 8—9.
Kontormedhj.-Afd.: Formand: Viggo Pedersen, Ny Carlsbergvej 90 V. Telef. Vester 8303. Tr. paa Kontoret: Mandag 8—9.
Manufakturmedhj.-Afd.: Formand: H. H. Jacobsen, Rantzausgade 123, N. Tr. paa Kontoret: Mandag 8—9.
Sæbe- og Parfumerimedhj.-Afd.: Formand: Magdalene Precht, Hélgesvej 25, St.n F. Tr. paa Kontoret: Fredag 8—9.

KØGE.
Formand: Frank Jørgensen, Brogade 19.
Kasserer: O. Mortensen, Torvet 26.

LANGELAND.
Formand: Carlo Mejlsgaard, Kæmnerkontoret.
Kasserer: Samme.

LØGSTØR.
Formand: Knud Nygaard, Aistrups Sønner.
Kasserer: J. C. Andersen, Slagteriet.

MARIAGER.
Formand: N. L. Winther, Banken.
Kasserer: Samme.

MARIBO.
Formand: Chr. Ringsing, Rydsmarken 5.
Kasserer: Samme.

MIDDELFART.
Formand: Vald. Hansen, Hessgade.
Kasserer: Gunnar Moos, Grønnegade 4.

NAKSKOV.
Formand: Aksel Olsson, Nr. Boulevard 32, Telef. 160.
Kasserer: J. L. Hesselgreen, Skovgaardsvej 6, Telef. 163.
Foreningens Pensionatslokaler: Nr. Boulevard 32, Telef. 160.

NIBE.
Formand: Niels P. Michelsen, Jernhandelen.
Kasserer: Samme.

NORDBANE-AFDELINGEN (Lyngby, Holte, Birkerød og Gentofte).
Formand: W. Horwitz, Lundtoftevej 32, Lyngby.
Kasserer: C. Herholdt Nielsen, Norske Allé 5, Holte. Telef. Nr. 9.

NYBORG.
Formand: S. Jensen, Drewsen & Nellemann.
Kasserer: Ella Delf Møller, Nørregade.

NYKØBING F.
Formand: J. C. Irlund, Markedsgade 18, Telef. 770.
Kasserer: Agnes Pedersen, Strandvej 5.

NYKØBING M.
Formand: And. Olesen, Nørrebro 61.
Kasserer: M. Sørensen, Brugsforeningen.

NYKØBING S.
Formand: Rasmus Petersen, R. M. Johansen.
Kasserer: Harald Poulsen, Vesterbro.

NYSTED.
Formand: G. E. Rasmussen, S. Wichmands Eftf.
Kasserer: Samme.

NÆSTVED.
Formand: Joh. L. Thomsen, Offer Andersen.
Kasserer: Knud Bredmose, Brotorv 3.

ODDER.
Formand: Jens A. Iversen, Købm. P. Lunds Eftf.
Kasserer: P. Kryhlmand, Hj. Andersen, Torvet.

ODENSE.
Formand: Carl Foverskov, Overgade 81, Telef. 2012.
Kasserer: Samme.
Central-Afd.: Formand: Aage Jørgensen, Henriettevej 51.
Kolonial-Afd.: Formand: Alf. Petersen, Olaf Ryesgade 7.
Kontor-Afd.: Formand: Ejnar Hansen, Klaregade 33 1.
Manufaktur-Afd.: Formand: Chr. Nielsen, V. Stationsvej 16a 1.

PRÆSTØ.
Formand: Ejner W. Nielsen, Lundegaard pr. Præstø.
Kasserer: Ego Jørgensen, Crome & Goldschmidt.

RANDERS.
Formand: Johs. Jensen, Pontoppidansgade 6, Telef. 2045.
Kasserer: Samme.

RIBE.
Formand: Esther Thomsen, Grønnegade 434.
Kasserer: Thora Thomsen, Grønnegade 434.

RINGKØBING.
Formand: Adolph Nielsen, Møllevej 4.
Kasserer: Carl Langhoff, Kirksvej.

RINGSTED.
Formand: Axel Hansen, St. Hansgade 12.
Kasserer: C. Randleff-Rasmussen, Dagmarsgade 30 1. Tr. efter Kl. 5.

ROSKILDE.
Formand: J. Forsberg, Knudsvej 3.
Kasserer: Henry Olsen, Roligheds vej 4.

RØDBY.
Formand: Emilius Hansen, Købmand A. G. Larsen.
Kasserer: Holger Jensen, Bogalléen 10.

SAKSKØBING.
Formand: Jesper Christensen, Købm. P. Hansen.
Kasserer: Poul Madsen, Centralhotellet.

SAMSØ.
Formand: C. A. Schou, Brundby.
Kasserer: H. Jørgensen, Heegaard Hansen, Onsbjerg.

SILKEBORG.
Formand: Jul. Jacobsen, Nationalforeningens Sanatorium.
Kasserer: Samme.

SKANDERBORG.
Formand: A. Jensen, Brugsforeningen.
Kasserer: Emil Søborg Sørensen, Banegaardsvej 11.

SKELSKØR.
Formand: Axel Chr. Andersen, Isenkr. Knudsen.
Kasserer: Tage Jensen, H. P. Hansen.

SKERN-TARM.
Formand: L. Krusborg, Skern.
Kasserer: Samme.

SKIVE.
Formand: Sv. A. Germann, A. Sørensen.
Kasserer: K. Nielsen, Braarupsgade 32.

SLAGELSE.
Formand: Andr. Pedersen, Smedegade 22.
Kasserer: Samme.

SORØ.
Formand: Th. Jacobsen, Kontantforretningen.
Kasserer: Samme.

STEGE.
Formand: Peder Ryberg, Villa »Teta«.
Kasserer: E. Wetterberg, Torvet.

STOREHEDINGE.
Formand: G. A. Jørgensen, Chr. Richter.
Kasserer: Samme.

STRUER.
Formand: Axel Larsen, Slagteriet.
Kasserer: Fr. Rasmussen, Slagteriet. Post Box 16.

SVENDBORG.
Formand: E. Smith, Dronningholmsvej 49.
Kasserer: Samme.

SÆBY.
Formand: Peder Nielsen, Politikontoret.
Kasserer: Vilh. Petersen, Maskinfabriken.

SØNDERBORG.
Formand: Willy Christensen, Oehlenschlægersgade 9.
Kasserer: Samme.

THISTED.
Formand: Lauritz Jensen, Storegade 24.
Kasserer: Chr. Jensen, Skolegade 12.

TØNDER.
Formand: H. Sternkopf, Spichergade 16.
Kasserer: M. Ramsing, Schous Sæbeudsalg.

TØRRING.
Formand: Kirstein Petersen, P. J. Møller.
Kasserer: I. Christiansen, Brugsforeningen af 1919.

VARDE.
Formand: Valdemar Andersen, Crome & Goldschmidt.
Kasserer: Evald Hansen, Engelsk Beklædningsmagasin.

VEJEN.
Formand: P. Pedersen, Allégade 2.
Kasserer: Samme.

VEJLE.
Formand: Aage Jepsen, Kontor: Raadhustorvet, Telef. 1822.
Privat: Bleggaardsgade 22, Telef. 1203.
Kasserer: Anton Eriksen, Vardevej 60

VIBORG.
Formand: H. Barlyng, Mathiasgade 90, Telef. 1000.
Kasserer: Samme.

VINDERUP.
Formand: H. Gade, O. Steffensen.
Kasserer: Vilh. Antonsen, P. Mikkelsen.

VORDINGBORG.
Formand: Albert Brøchmann, Algade 109.
Kasserer: Fr. Andersen, Orevej 36, Masnedsund.

ØSTVENDSYSSEL (Dronninglund, Dybvad m. fl. Byer).
Formand: Hansen Qurin, Dronninglund.
Kasserer: Samme.

HOVEDBESTYRELSEN.

Forretningsfører, Borgerrepræsentant **Jens Johansen**, Gl. Kongevej 63, B.
Hovedkasserer (Viceforretningsfører): **Julius Hansen**, Gl. Kongevej 63, B.
Isenkrammedhjælper **Chr. Skjolding**, Sdr. Boulevard 1224, Tlf. V. 9416 v.
Bankass. **Gustav Pedersen**, Værnedamsvej 8, Mezz. Telef. 13336.
Fuldm. Borgerrepr. **Peter Wraae**, Sundholmsvej 53, S. Tlf. Sundby 2612.
Sekretær **Viggo Pedersen**, Ny Carlsbergvej 90 V. Telef. Vester 8303.
Sekretær **Svend Rosendal**, Raadhustorvet, Vejle. Telef. 1822.
Bogholder **Harald Pedersen**, Helsingør Fællesforretning. Telef. 77.
Assistent **Gustav Rathe**, Nørregade 104, Esbjerg.
Bogholder **E. Smith**, Dronningholmsvej 49, Svendborg. Telef. 782.
Kontormedhjælper **Aage Jepsen**, Bleggaardsgade 22, Vejle. Telef. 1203.
Kolonialmedhj. **Niels Jørgensen**, Fru Forsberg, Ny Carlsbergvej 113 tv. B.
Fuldmægtig **Vilh. Jacobsen**, Marselisborg Allé 18, Aarhus.
Kolonialmedhjælper **Johs. Jensen**, Pontoppidansgade 6, Randers. Tlf. 2045.
Kontormedhjælper **Lauritz Godsted**, Adelgade 12, Aalborg. Telef. 3375.

REPRÆSENTANTSKABET.

København:
Hj. Larsen, Thorsgades Forlængelse 109, L.
V. Staunsager, Solsikkevej, Brønshøj.
Løwenstein Petersen, Kildebakkegaards Allé 40, Søborg.
Jens Nielsen, Brobergsgade 94, C.
Sigfred West, Borgmester Christiansensgade 6, V.
Henry Gran, Læssøegade 7, N.

Jylland:
N. C. Nielsen, Frederiksgade 56, Kolding.
Th. Hansen, Bredegade 18, Aalborg.
A. Elvig, Nørrehus, Frederikshavn.
Sten Vandborg, Aaboulevarden 7, Horsens.
A. Olesen, Nørrebro 61, Nykøbing M.
Axel Jensen, Christiansgade 20, Aarhus.
Søren Andersen, Spanien 11, Aarhus.
Chr. Bjørslev, Fredensgade 2, Horsens.

Fyn:
Carl Foverskov, Overgade 8, Odense.
Svend Jensen, Drewsen & Nellemann, Nyborg.

Sjælland:
J. L. Hesselgreen, Skovgaardsvej 6, Nakskov.
Elna Brodthagen, Nobelstræde 7, Nykøbing F.
George Nielsen, St. Mikkelsgade 16, Slagelse.
Robert Petersen, Havnebakken 5, Rønne.

REVISORER.

Carl Hammer, Fælledvej 9, N. Telef. Nora 2443.
N. Kristensen, Kompagnistræde 2, K. Telef. 7725.

Udgivet af Forbundet. — Ansvarsh. Red. **Jens Johansen**, Gl. Kongevej 6, Københ. B. — **Anton M. Jensen**, St. Kongensgade 75, Københ. K.

DANSK HANDELS- OG KONTORMEDHJÆLPER TIDENDE

ORGAN FOR DANSK HANDELS-OG KONTORMEDHJÆLPERFORBUND

Nr. 11. 1. November 1923. 23de Aargang.

INDHOLD:

LÆRLINGESPØRGSMAALET
HVAD KAN DU — ?
VALGET AF LIVSSTILLING
KONTORELEVEN OG KRAVENE TIL HANS UDDANNELSE
LÆRLINGENE OG ARBEJDSLØSHEDSKASSEN
RAAD TIL BUTIKSLÆRLINGENE
LÆRLINGENE OG LØNSPØRGSMAALET
LÆRLINGELOVEN OG VORE KRAV
LÆRLINGEVOLDGIFTER
ARBEJDSLØSHEDSFONDEN OG LÆRLINGENE
DANSK FORMACEVTFORENING
STAVNSBUNDEN UNGDOM
ADVARSEL
BLOKADE
FRA AFDELINGERNE
DEN SORTE TAVLE

Bemærk Omslagets 2. Side!

MEDDELELSER

fra

HANDELS- OG KONTORMEDHJÆLPERFORENINGEN I KØBENHAVN

Kontingentet til de Arbejdsløses Jul.

I snart 4 Aar har Handels- og Kontormedhjælperne haft en Arbejdsløshed, der er 10 Gange større end under normale Forhold.

I fire Aar har Tusinder af Kolleger for kortere eller længere Tid maattet slaa sig igennem med Understøttelsen.

Hvad det har betydet af Byrder for Arbejdsløshedskassen og derigennem for Medlemmerne, véd enhver, der har fulgt blot en Smule med. **Mere end *en Million Kroner* er brugt til vedtægtsmæssig Understøttelse alene for denne Periode.**

Hvordan de fleste Principaler paa den mest skamløse Maade har udnyttet Situationen til at trykke Lønningerne ned paa et urimelig lavt Niveau, ser vi ved Undersøgelse af de for Tiden eksisterende Lønninger.

— — —

Handels- og Kontormedhjælperne har ikke haft Indflydelse paa de Dispositioner, der skabte Krisen; men de maa ofre Formuer paa Krisens Alter, og først og fremmest rammes de mange Kolleger, der uforskyldt er kastet ud i Arbejdsløshed.

Nu er dertil kommet, at Regeringen, trods det at den erkender, at der i vort Fag endnu er Krise, har standset den fortsatte Hjælp, saa snart den har været ydet i 90 Dage i et Aar.

Det betyder, at der alene i København er ca. 300 Kolleger, der er ude af Stand til at faa Beskæftigelse, men som desuagtet ikke faar nogen Støtte udover, hvad Hjælpekassen yder ifølge den almindelige Hjælpekasselov, og det gælder endda kun de gifte. De ugifte er helt overladt til sig selv.

Medlemmerne vil derfor forstaa, at det er med god Grund, at Ledelsen appellerer til deres Kollegialitetsfølelse for at faa Midler til at lindre Nøden i den allerværste Maaned.

Husk paa, hvor forfærdeligt det er at se alle Veje til gode økonomiske Forhold spærrede, at gaa i Uvished om, hvordan det skal blive muligt at skaffe det allernødvendigste til Dagen i Morgen, og overvej saa endnu engang, om der ikke er Anledning til at bringe et Offer.

Tænk paa, hvor ødelæggende det er for en Medhjælper at glide længere og længere ud i det haabløse, og hvor let Vedkommende lader sine Lønkrav trykke urimelig langt ned, naar der synes at være Mulighed for Engagement.

— — —

Arbejdsløse Kolleger uden Støtte er alt for stor en Fare for Standens Arbejdsvilkaar til, at nogen Kollega har Ret til at undslaa sig for at give sit Bidrag til Hjælpen.

Ganske vist er det saadan, at mange, og alt for mange, af vore arbejdende Kolleger har Vanskeligheder nok ved at klare Dagen og Vejen med de for Tiden værende beskedne Gager, men prøv nu alligevel at se efter, om der ikke skulde være et eller andet Felt, hvor der kan spares en Krone eller to til Indsamlingen til de Arbejdsløses Jul.

Vi skulde jo ikke gerne komme med en ny Skuffelse; og husk saa til Slut:

I Dag er det din Kollega, men i Morgen maaske er det dig selv, det gælder.

Festen i Idrætshuset.

forløb i alle Maader smukt og stilfuldt. De optrædende Kunstnere vakte stormende Begejstring og gav Festen et Præg, der i enhver Henseende var Organisationen værdig.

Desværre blev det økonomiske Resultat ikke, som vi havde ventet, idet der var saa ringe Tilslutning, at Indtægterne kun dækkede Udgifterne. Dette skyldtes for en Del, at vi kun kunde faa Lokalerne den store Konfirmationssøndag, og et mindre Lokale end Idrætshuset kan vi ikke anvende.

Vi haaber nu, at Medlemmerne vil bøde paa det daarlige økonomiske Resultat ved at købe saa mange flere Mærker til de Arbejdsløses Jul.

Medlemsmøder.

Jo bedre Kammeratskab, desto mere Sammenhold og bedre Betingelser for at naa Resultater.

Der er ingen, der vil benægte Sandheden i disse Ord; men det er ikke altid nok med Erkendelsen, hvis der ikke følger Handling efter. Derfor maa det være Organisationens Pligt paa forskellige Maader at arbejde for at udvikle Kammeratskabsfølelsen, og som et Led i dette Arbejde indgaar Arrangementet af **Medlemsmøder.**

Medlemsmøderne vil for Resten af **Vinterhalvaaret (December Maaned dog undtagen)** blive afholdt i

„Flora"s Selskabslokaler, Haveselskabets Vej 3

og der vil blive afholdt to Møder hver Maaned, **enten den anden og fjerde eller den første og tredie Tordag i Maaneden.**

Underholdningen ved Møderne vil blive af fornøjelig litterær Art eller oplysende Foredrag, og vi haaber, at det altid vil lykkes at slutte med et kammeratligt Samvær.

Der har fra mange Sider lydt Røster om at arrangere saadanne Møder. Vi haaber nu, at der vil blive arbejdet for at skaffe fornøden Tilslutning.

Programmet for November

er følgende:

Torsdag den 8. November

Litterær Aften med Assistance af Forfatteren, Overlærer Vald. Kierkegaard, der vil deklamere og læse op af Holger Drachmanns og Ludvig Holbergs Værker.

Hr. Vald. Kierkegaard er kendt som en ypperlig Oplæser, og Medlemmerne bør derfor møde talrigt op.

Torsdag den 22. November

Foredrag med efterfølgende Diskussion om Arbejdsløshedsloven. Dette Emne er højaktuelt, efter at Regeringen har forelagt sit Forslag om Forringelse af den nuværende Lov og Indførelse af skærpende Bestemmelser for de Arbejdsløse.

Fra Arbejdsgivernes Side forsøger man et kraftigt Fremstød mod Loven og den ekstraordinære Understøttelse, og vi bør derfor holde os underrettet om det Stadium, hvorpaa Forhandlingerne om Loven befinder sig.

Vi har formaaet Hr. Folketingsmand, Redaktør Albinus Jensen, til at klarlægge Spørgsmaalet, og haaber at Medlemmerne viser deres Interesse herfor ved at fylde Salen. Albinus Jensen er en af de yngre, friske Medlemmer af Rigsdagen, som det er en Fornøjelse at høre tale.

Husk, at Møderne afholdes i Floras Selskabslokaler, **Haveselskabets Vej 3,** og sørg saa for, at Tilslutningen ikke staar i alt for skrigende Misforhold til vort Medlemsantal.

Adresse-Fortegnelse.

Dansk Handels- og Kontormedhjælperbund.

Hovedkontoret: København B., Gl. Kongevej 6, Kontortid 9—5. Lørdag 9—2.

Telefoner: 8143 og 12143. Statstelefon 413. Telegr.-Adr.: Medhjælperstand. Girokonto 843.
Forretningsfører: Jens Johansen. Privat: Flensborggade 40, B. Telefon Vester 4171.
Hovedkasserer: Julius Hansen. Privat: Vigerslevvej 24, Valby. Telefon Valby 499.
Sekretærer: Harald Heie, Vigerslev Allé 130, Valby. Tlf. Valby 1105 x. Henry Fetterlein, P. G. Ramms Allé 8, F. Viggo Pedersen, Ny Carlsbergvej 90. V. Telefon Vester 8303.

D. H. K. M. T: Redaktør: Jens Johansen, København B., Gl. Kongevej 6. Telefoner 8143 og 12143.

Distriktskontor: Raadhustorvet, Vejle, Telf. 1822, Rejsesekretær Svend Rosendal.
„ Nørregade 53, Aarhus, Telf. 3866, Rejsesekretær Michael Nielsen.

AABENRAA.
Formand: Rudolf Petersen, Nygade 54.
Kasserer: E. H. Wismar, Adr.: Rud. Petersen, Nygade 54.

AALBORG-NØRRESUNDBY.
Formand: Lauritz Godsted, Adelgade 12, Telef. 3375.
Kasserer: Samme.
Privat-Adr.: Norgesgade 12. Telef. 2287.
Central: Formand: Peter Andersen, Forbrugs- og Spareforeningen, Søndergade.
Kolonial: Formand: Chr. Jørgensen, Østerbro 58 1.
Kontor: Formand: Th. Hansen, Bredegade 18 2. Telef. 3336.
Manufaktur: Formand: A. Dreyer, Kastetvej 28.

AARHUS.
Formand: Michael Nielsen, Nørregade 53. Telef. 3866.
Kasserer: Søren Andersen, Nørregade 53. Telef. 3866.
Central: Formand: M. C. Schwabach, Spanien 21, 1. Sal.
Isenkram: Formand: A. Karup Kristensen, Grønnegade 70 4.
Kolonial: Formand: Søren Andersen, Spanien 11.
Kommunale Kontormedhjælpere: Formand: Vilh. Jacobsen, Marselisborg Allé 18.
Kontor: Formand: Axel Jensen, Christiansgade 20.
Manufaktur: Formand: Johs. Jensen, de Mezavej 21 St.

AARS-AALESTRUP.
Formand: Andr. Nielsen, »Jyden«, Aalestrup.
Kasserer: Samme.

ASSENS.
Formand: L. J. Christiansen, Fru Casses Pensionat.
Kasserer: Alfr. Lausen, Skelvej 50.

BOGENSE.
Formand: Søren Agermose, Bogense.
Kasserer: A. V. Petersen, Torvet 27.

BORNHOLM.
Formand: P. Mikkelsen, Havnegade 3, Rønne. Telef. 25.
Kasserer: Estrid Kyhn, Økonomien, Rønne.

BRANDE.
Formand: V. Rasmussen, M. Mathiasen.
Kasserer: Johs. Ch. Vork, Herning Bank.

BRØNDERSLEV.
Formand: Buch Nielsen, Kristiansgade 17. Træffes 1—2.
Kasserer: Samme.

EBELTOFT.
Formand: Bernhard Sørensen, Haudrupgade.
Kasserer: Samme.

ESBJERG.
Formand: Gustav Rathe, Skolegade 12. Telef. 1120.
Privat-Adr.: Nørregade 104.
Kasserer: Samme.

FAABORG.
Formand: Chr. Andersen, Klostergade 41.
Kasserer: Samme.

FREDENSBORG.
Formand: Vilh. Arlsted, Villa »Fair Hill«, Kronprinsensvej.
Kasserer: Samme.

FREDERICIA.
Formand: Peter H. Hansen, Bjergegade 24.
Kasserer: Carlo Nielsen, Danmarksstræde 32.

FREDERIKSHAVN.
Formand: A. Steenholt, Adr.: Købm. Knud Holm.
Kasserer: K. H. Jørgensen, Skibsværftet.

FREDERIKSSUND.
Formand: Knud H. B. Olsen, Isenkr. Rode.
Kasserer: Samme.

FREDERIKSVÆRK.
Formand: Axel Petersen, Nørregade 8.
Kasserer: L. Kraiberg, Nørregade.

GRENAA.
Formand: O. Rasmussen, Sdr. Møllevej.
Kasserer: Holger Nielsen, Lillegade 59.

GRINDSTED.
Formand: Peter Tranberg, Steffen Lunding.
Kasserer: Harald Nielsen, Crome & Goldschmidt.

HADERSLEV.
Formand: P. Olesen, Mariegaardsvej 2.
Kasserer: Carl Schou, St. Klingbjerg 1.

HADSUND.
Formand: Karl Einar Larsen, C. M. Schmidt.
Kasserer: Laura Larsen, Manufakturhandler L. Faber.

HAMMEL.
Formand: Aage Christensen, Bager Christensen.
Kasserer: Georg Lauritzen, Forsamlingsbygningen.

HASLEV.
Formand: A. Lauritzen, A/S Carl Ulrik & Søn.
Kasserer: Samme.

HELSINGE.
Formand: A. Stenderup, Ferd. Larsen.
Kasserer: Viggo Eilert, Brugsforeningen.

HELSINGØR.
Formand: E. Rasmussen, Helsingør Brændsels- og Trælasthandel.
Kasserer: J. Urhøj, Brugsforeningen, Rosenkildevej.

HERNING.
Formand: Ingvard Lund, Gjeding Thisted.
Kasserer: Kirstine Therkelsen, Dalgasgade 43 2.

HILLERØD.
Formand: H. Hemmingsen, Østergade 6, 1. Sal.
Kasserer: A. Petersen, Møllestræde 5, 1. Sal. Træffes Onsdag Aften Kl. 7—9.

HJØRRING.
Formand: H. Hein, Nørreallé 5.
Kasserer: P. Vuust, »Varna«, Østre Allé. Tr. Tirsdag Aft. 6½—7½.

HOBRO.
Formand: I. M. Sonnebye, »Bakkely«.
Kasserer: Th. Petersen, O. Bie. Privat-Adr.: Adelgade 35.

HOLBÆK.
Formand: H. J. Nielsen, Frk. Christensens Pensionat.
Kasserer: Samme.

HOLSTEBRO.
Formand: G. Juel Petersen, Skolegaard 1.
Kasserer: Aage Pedersen, Østre Allé.

HOLSTED-BRØRUP.
Formand: Chr. G. Knudsen, Tandtekniken, Brørup.
Kasserer: M. S. Nørgaard, Adr.: V. Schmidt, Brørup.

HORSENS.
Formand: Chr. Bjørslev, Fredensgade 2. Telef. 1436.
Kasserer: Samme.

KALLUNDBORG.
Formand: H. Mortensen, Bethesdagade.
Kasserer: K. E. Bangsborg, Strandvejen.

KOLDING.
Formand: Chr. P. Larsen, Østergade 24. Telef. 842.
Kasserer: N. P. Andersen, Østergade 24. Telef. 842.

KORSØR.
Formand: H. Christoffersen, A/S Fiskenet.
Kasserer: Hugo Sørensen, Adr.: Vald. Hansen.

KØBENHAVN.
Formand: Gustav Pedersen, Værnedamsvej 8, Mezz. Telf. 13336. Tr. paa Kontoret: Tirsdag, Onsdag og Fredag Aften Kl. 6—8.
Kasserer: Charles Poppe, Værnedamsvej 8, Mezz. Telef. 13336. Tr. paa Kontoret: Mandag og Torsdag Aften Kl. 6—8.
Afdelingens Kontortid: 11—3 og 6—8 (Lørdag lukkes Kl. 2).
Bog- og Papirmedhj.-Afd.: Formand: Henry Gran, Læssøg. 7. N. Tr. paa Kontoret: Tirsdag 8—9.
Central-Afd.: Formand: Peter Lumholt, Strandboulevard 107 St. Tr. paa Kontoret: Torsdag 8—9.
Cigar- og Tobaksmedhj.-Afd.: Formand: C. G. Christoffersen, Esbern Snaresgade 11. Tr. paa Kontoret: Fredag 8—9.
Elektr. og Belysningsmedhj.-Afd.: Formand: Aage Johansen, Callisensvej 16 4, Hellerup. Tr. paa Kontoret: Onsdag 8—9.
Forsikringsmedhj.-Afd.: Formand: Henry O. Blach, Frihedens Allé 7, S. Tr. paa Kontoret: Torsdag 8—9.
Isenkrammedhj.-Afd.: Formand: Chr. Wulff, St. Kongensg. 19, K. Tr. paa Kontoret: Tirsdag 8—9.
Kolonialmedhj.-Afd.: Formand: Vald. Haahr, Benzonsvej 47 St. F. Tr. paa Kontoret: Onsdag 8—9.
Kontormedhj.-Afd.: Formand: Gustav Pedersen, Værnedamsvej 8. Telef. 13336. Tr. paa Kontoret: Mandag 8—9.
Manufakturmedhj.-Afd.: Formand: H. H. Jacobsen, Rantzausgade 123, N. Tr. paa Kontoret: Mandag 8—9.
Sæbe- og Parfumerimedhj.-Afd.: Formand: Magdalene Precht, Helgesvej 25, St.n F. Tr. paa Kontoret: Fredag 8—9.

KØGE.
Formand: Frank Jørgensen, Brogade 19.
Kasserer: O. Mortensen, Torvet 26.

LANGELAND.
Formand: Tage Jørgensen, Villa »Solbakken«, Rue, Rudkøbing.
Kasserer: Carlo Mejlsgaard, Kæmnerkontoret, Rudkøbing.

LØGSTØR.
Formand: Knud Nygaard, Aistrups Sønner.
Kasserer: J. C. Andersen, Slagteriet.

MARIAGER.
Formand: N. L. Winther, Banken.
Kasserer: Samme.

MARIBO.
Formand: Chr. Ringsing, Rydsmarken 5.
Kasserer: Samme.

MIDDELFART.
Formand: Vald. Hansen, Hessgade.
Kasserer: Gunnar Moos, Grønnegade 4.

NAKSKOV.
Formand: Aksel Olsson, Nr. Boulevard 32, Telef. 160.
Kasserer: J. L. Hesselgreen, Skovgaardsvej 6. Telef. 163.
Foreningens Pensionatslokaler: Nr. Boulevard 32. Telef. 160.

NIBE.
Formand: Niels P. Michelsen, Jernhandelen.
Kasserer: Samme.

NORDBANE-AFDELINGEN (Lyngby, Holte, Birkerød og Gentofte).
Formand: W. Horwitz, Lundtoftevej 32, Lyngby.
Kasserer: C. Herholdt Nielsen, Norske Allé 5, Holte. Telef. Nr. 9.

NYBORG.
Formand: S. Jensen, Drewsen & Nellemann.
Kasserer: Ella Delf Møller, Nørregade.

NYKØBING F.
Formand: J. C. Irlund, Markedsgade 18. Telef. 770.
Kasserer: Agnes Pedersen, Strandvej 5.

NYKØBING M.
Formand: E. A. Andersen, Adr.: Th. Iversen.
Kasserer: Lauritz Andersen, Provst. Schades Allé 5.

NYKØBING S.
Formand: Rasmus Petersen, R. M. Johansen.
Kasserer: Harald Poulsen, Vesterbro.

NYSTED.
Formand: G. E. Rasmussen, S. Wichmands Eftf.
Kasserer: Samme.

NÆSTVED.
Formand: A. Spiermann, Jyllandsvej 8.
Kasserer: Knud Bredmose, Brotorv 3.

ODDER.
Formand: Jens A. Iversen, Købm, P. Lunds Eftf.
Kasserer: P. Kryhlmand, Hj. Andersen, Torvet.

ODENSE.
Formand: Carl Foverskov, Overgade 81, Telef. 2012.
Kasserer: Samme.
Central-Afd.: Formand: Aage Jørgensen, Henriettevej 51.
Kolonial-Afd.: Formand: Alf. Petersen, Olaf Ryesgade 7.
Kontor-Afd.: Formand: Ejnar Hansen, Klaregade 33 1.
Manufaktur-Afd.: Formand: Chr. Nielsen, V. Stationsvej 16a 1.

PRÆSTØ.
Formand: Ejner W. Nielsen, Lundegaard pr. Præstø.
Kasserer: Ego Jørgensen, Crome & Goldschmidt.

RANDERS.
Formand: Johs. Jensen, Pontoppidansgade 6. Telef. 2045.
Kasserer: Samme.

RIBE.
Formand: Esther Thomsen, Grønnegade 434.
Kasserer: Thora Thomsen, Grønnegade 434.

RINGKØBING.
Formand: Adolph Nielsen, Møllevej 4.
Kasserer: Carl Langhoff, Kirksvej.

RINGSTED.
Formand: Axel Hansen, St. Hansgade 12.
Kasserer: C. Randleff-Rasmussen, Næstvedvej 6.

ROSKILDE.
Formand: J. Forsberg, Knudsvej 30.
Kasserer: Henry Olsen, Rolighedsvej 4.

RØDBY.
Formand: Emilius Hansen, Købmand A. G. Larsen.
Kasserer: Holger Jensen, Bogalléen 10.

SAKSKØBING.
Formand: Jesper Christensen, Købm. P. Hansen.
Kasserer: Poul Madsen, Centralhotellet.

SAMSØ.
Formand: C. A. Schou, Brundby.
Kasserer: H. Jørgensen, Heegaard Hansen, Onsbjerg.

SILKEBORG.
Formand: Jul. Jacobsen, Nationalforeningens Sanatorium.
Kasserer: Samme.

SKANDERBORG.
Formand: A. Jensen, Brugsforeningen.
Kasserer: Emil Søborg Sørensen, Banegaardsvej 11.

SKELSKØR.
Formand: Axel Chr. Andersen, Isenkr. Knudsen.
Kasserer: Tage Jensen, H. P. Hansen.

SKERN-TARM.
Formand: L. Krusborg, Skern.
Kasserer: Samme.

SKIVE.
Formand: Hartvig Kroer, Nørregade 29.
Kasserer: K. Nielsen, Braarupsgade 32.

SLAGELSE.
Formand: Andr. Pedersen, Smedegade 22. Telefon 998.
Kasserer: Samme.

SORØ.
Formand: Th. Jacobsen, Kontantforretningen.
Kasserer: Samme.

STEGE.
Formand: E. Wetterberg, Torvet.
Kasserer: Samme.

STOREHEDINGE.
Formand: G. A. Jørgensen, Chr. Richter.
Kasserer: Samme.

STRUER.
Formand: Aage Plesner Mathiasen, Østergade 28.
Kasserer: Samme.

SVENDBORG.
Formand: E. Smith, Dronningholmsvej 49.
Kasserer: Samme.

SÆBY.
Formand: Peder Nielsen, Politikontoret.
Kasserer: Vilh. Petersen, Maskinfabriken.

SØNDERBORG.
Formand: Anne Marie Hansen, Kongevej 14.
Kasserer: Hans Petersen, Helgolandsgade 23.

THISTED.
Formand: Lauritz Jensen, Storegade 24.
Kasserer: Chr. Jensen, Skolegade 12.

TØNDER.
Formand: Carl Jensen, Strüchs Allé 33 a.
Kasserer: Frk. M. Ramsing, Schous Sæbeudsalg.

TØRRING.
Formand: Kirstein Petersen, P. J. Møller.
Kasserer: I. Christiansen, Brugsforeningen af 1919.

VARDE.
Formand: Valdemar Andersen, Crome & Goldschmidt.
Kasserer: Evald Hansen, Engelsk Beklædningsmagasin.

VEJEN.
Formand: P. Pedersen, Søndermarken.
Kasserer: Samme.

VEJLE.
Formand: Aage Jepsen, Kontor: Raadhustorvet. Telef. 1822.
Privat: Bleggaardsgade 22. Telef. 1203.
Kasserer: Anton Eriksen, Vardevej 60

VIBORG.
Formand: H. Barlyng, Mathiasgade 90. Telef. 1000.
Kasserer: Samme.

VINDERUP.
Formand: H. Gade, O. Steffensen.
Kasserer: Vilh. Antonsen, P. Mikkelsen.

VORDINGBORG.
Formand: Albert Brøchmann, Algade 109.
Kasserer: Fr. Andersen, Orevej 36. Masnedsund.

ØSTVENDSYSSEL (Dronninglund, Dybvad m. fl. Byer).
Formand: Hansen Qurin, Dronninglund.
Kasserer: Samme.

HOVEDBESTYRELSEN.

Forretningsfører, Borgerrepræsentant **Jens Johansen**, Gl. Kongevej 63, B.
Hovedkasserer (Viceforretningsfører): **Julius Hansen**, Gl. Kongevej 63, B.
Isenkrammedhjælper **Chr. Skjolding**, Sdr. Boulevard 1224. Tlf. V. 9416 v.
Bankass. **Gustav Pedersen**, Værnedamsvej 8, Mezz. Telef. 13336.
Fuldm. Borgerrepr. **Peter Wraae**, Sundholmsvej 53, S. Tlf. Amager 2612.
Sekretær **Viggo Pedersen**, Ny Carlsbergvej 90 V. Telef. Vester 8303.
Sekretær **Svend Rosendal**, Raadhustorvet, Vejle. Telef. 1822.
Bogholder **Harald Pedersen**, Helsingør Brændsels- og Trælasthandel.
Assistent **Gustav Rathe**, Nørregade 104, Esbjerg.
Bogholder **E. Smith**, Dronningholmsvej 49, Svendborg. Telef. 782.
Kontormedhjælper **Aage Jepsen**, Bleggaardsgade 22, Vejle. Telef. 1203.
Kolonialmedhj. **Niels Jørgensen**, Fru Forsberg, Ny Carlsbergvej 113 tv. B.
Fuldmægtig **Vilh. Jacobsen**, Marselisborg Allé 18, Aarhus.
Kolonialmedhjælper **Johs. Jensen**, Pontoppidansgade 6, Randers. Tlf. 2045.
Kontormedhjælper **Lauritz Godsted**, Adelgade 12, Aalborg. Telef. 3375.

REPRÆSENTANTSKABET.

København:
Hj. Larsen, Thorsgades Forlængelse 109, L.
V. Staunsager, Solsikkevej, Brønshøj.
Løwenstein Petersen, Kildebakkegaards Allé 40, Søborg.
Jens Nielsen, Brobergsgade 94, C.
Sigfred West, Borgmester Christiansensgade 6, V.
Henry Gran, Læssøegade 7, N.

Jylland:
N. C. Nielsen, Frederiksgade 56, Kolding.
Th. Hansen, Bredegade 18, Aalborg.
A. Elvig, Nørrehus, Frederikshavn.
Sten Vandborg, Aaboulevarden 7, Horsens.
A. Olesen, Nørrebro 61, Nykøbing M.
Axel Jensen, Christiansgade 20, Aarhus.
Søren Andersen, Spanien 11, Aarhus.
Chr. Bjørslev, Fredensgade 2, Horsens.

Fyn:
Carl Foverskov, Overgade 8, Odense.
Svend Jensen, Drewsen & Nellemann, Nyborg.

Sjælland:
J. L. Hesselgreen, Skovgaardsvej 6, Nakskov.
Elna Brodthagen, Nobelstræde 7, Nykøbing F.
George Nielsen, St. Mikkelsgade 16, Slagelse.
Robert Petersen, Havnebakken 5, Rønne.

REVISORER.

Carl Hammer, Fælledvej 9, N. Telef. Nora 2443.
N. Kristensen, Kompagnistræde 2, K. Telef. 7725.

DANSK HANDELS- OG KONTORMEDHJÆLPER TIDENDE

ORGAN FOR DANSK HANDELS-OG KONTORMEDHJÆLPERFORBUND

Nr. 12. 1. December 1923. 23de Aargang.

INDHOLD:

FREMAD PAANY
SKANDINAVISK HANDELSKURSUS I KØBENHAVN 1924
NY FORMAND I NORGE
BANKERNES ÆGTESKABSFORBUD
JULEAFTENSLUKNING
MÆRKESYSTEMET OG MEDLEMMERNE
FRA VOR CENTRALLEDELSE
TO SPEKULATIONSFORETAGENDER
VOR EGEN LOMMEBOG
ARBEJDSLØSE PAA SKOLE
OGSAA EN „NØDVENDIGHED"
CONTO PRO DIVERSI
BØGER
STENOGRAFIUNDERVISNING
FRA AFDELINGERNE
LØBENDE KONFLIKTER
BLOKADE
DEN SORTE TAVLE

Bemærk Omslagets 2. Side!

MEDDELELSER

fra

HANDELS- OG KONTORMEDHJÆLPERFORENINGEN I KØBENHAVN

Fremtidens Lønarbejde i København.

Det første Resultat er naaet i Arbejdet for at stabilisere Medhjælpernes Lønniveau.

Gennem en ubrydelig Solidaritet er det lykkedes en af vore største Klubber at vise Offentligheden, at Medhjælperne k a n skabe bedre Lønvilkaar gennem Organisationen.

Hvis Resultatet imidlertid ikke forfølges, har det kun været et Spild af Kræfter, og da vil Forringelsen af Medhjælpernes Levevilkaar atter gaa sin Gang.

Vi retter derfor en indtrængende Opfordring til alle vore Medlemmer, der er ansat i Firmaer, hvor der endnu ikke findes en Overenskomst, om i Samarbejde med Organisationen at forbedre Arbejdet for at opnaa den Stabilitet og Sikkerhed i Arbejdsforholdet, som den kollektive Overenskomst giver.

I Firmaer, hvor der endnu ikke findes en Personaleklub, bør en saadan oprettes snarest muligt, og vi beder Dem i den Anledning søge Forbindelse med Afdelingsformanden i den Brancheafdeling, De hører under.

Vi er sikkert alle enige om, at det er paa høje Tid, Medhjælperne igen faar Lov at være medbestemmende, naar deres Arbejdsvilkaar fastsættes.

Alt for meget er slaaet i Stykker derved, at et stort Antal Medhjælpere troede paa Principalorganernes falske Paastande om, at Principalerne var de bedste til at varetage Medhjælpernes Interesser.

Denne Medhjælpernes Godtroenhed kom til at koste dem adskillige Millioner Kroner i Lønnedsættelser udover, hvad der var rimeligt; og hvis ikke et Flertal af vore Kolleger er blevet klog af Skade, vil der blive ofret endnu flere Millioner.

Det ligger da nær at spørge: Har Medhjælperne overhovedet Raad til at ofre mere? Er deres Levevilkaar ikke saa daarlige, at en yderligere Forringelse vilde betyde et Sammenbrud?

Enhver, der kender blot en Smule til Forholdene, vil ubetinget svare Jo.

Men naar det er klart for enhver, at vor Stands Vilkaar er saa daarlige, at en Stabilisering med efterfølgende Forbedring er en Livsbetingelse for Standen.

Naar Erfaringerne har lært os, at de eneste, der kan varetage Medhjælpernes Interesser, er Medhjælperne selv.

Naar endelig Forholdene gør det nødvendigt at anvende de Kræfter, der kun erhverves gennem Organisationen.

Hvorfor skulde Medhjælperne da betænke sig og lade sig drive endnu længere ud i et økonomisk Uføre.

Kolleger! Det er ikke Spørgsmaalet, om I kan.

Det er blot Spørgsmaalet, om I vil.

Juleindsamlingen.

Vi er nu inde i den Maaned, hvor de Blade og Sammenslutninger, der de 11 Maaneder om Aaret docerer den Lære, at der overhovedet ikke findes Nød og Elendighed i vort Land, faar Øje paa, at der e r uhyre megen Fattigdom.

Gennem alle Blade og et Utal af Institutioner samles der da ind til de fattiges Jul. Vi kan selvfølgelig kun glæde os over, at der i hvert Tilfælde en Maaned om Aaret er Hjælpsomhed; men vi kan heller ikke se bort fra, at der ofte er Mennesker, der hører til de daarligst stillede, men ikke holder af at løbe til de almindelige Uddelinger, og der er ingen Tvivl om, at dette gælder en stor Del af vore arbejdsløse Kolleger.

Vi henstiller derfor til a l l e vore Medlemmer at de giver, hvad de havde tænkt at ofre til Juleindsamlinger i Almindelighed, til Organisationens Indsamling til vore Arbejdsløses Jul.

Køb Julemærker, naar Inkassatoren kommer for at faa Kontingent, naar De kommer paa Kontoret, eller naar De betaler til Klubkassereren.

Især henstiller vi til de Medlemmer, der indsender Kontingent pr. Postgiro, og som vi derfor ikke faar i Tale, at indsende et Beløb ekstra til de arbejdsløses Jul.

— — —

Foruden Mærkerne vil der til Klubberne og gennem Incassatorerne blive udsendt Lister, saaledes at der eventuelt kan tegnes andre Beløb end det, Mærkerne lyder paa.

H o v e d s a g e n e r, a t v i f a a r d e n n ø d v e n d i g e S u m, o g v i l æ g g e r n u S a g e n i M e d l e m m e r n e s H a a n d.

Medlemsmøderne.

Ved Mødet den 8. Novbr. oplæste og deklamerede Forfatteren Vald. Kierkegaard. Underholdningen lønnedes med et kraftigt Bilfald.

Den 22. Novbr. holdt Hr. Folketingsmand Svend Trier Foredrag om Arbejdsløshedsloven.

Folketingsmanden skildrede overordentlig interessant den Udvikling, Arbejdsløshedsloven er gennemgaaet og hvordan man fra Arbejdsgivernes Side stadig har søgt at gøre Loven til et Hjælpemiddel i deres Bestræbelser for at trykke Lønnen.

Taleren berørte bl. a. Hr. Vaters Kontrolkort, der er blevet en fuldstændig Fiasko.

I Diskussionen deltog bl. a. Hr. Vording fra Arbejdsledernes Organisation. Hr. Vording udtalte sin Tilslutning til Hovedtrækkene i vor Organisations Stilling til Arbejdsløshedsloven.

De næste Møder afholdes

Torsdag den 10. Januar Kl. 8 og
„ „ 24. „ Kl. 8

i Lokalerne, Haveselskabetsvej 3.

Program vil blive offentliggjort i Januarbladet.

Vi henstiller til Medlemmerne at agitere for Tilslutning — og selv deltage.

Adresse-Fortegnelse.

Dansk Handels- og Kontormedhjælperbund.

Hovedkontoret: København B., Gl. Kongevej 6, Kontortid 9—5. Lørdag 9—2.

Telefoner: 8143 og 12143. Statstelefon 413. Telegr.-Adr.: Medhjælperstand. Girokonto 843.
Forretningsfører: Jens Johansen. Privat: Flensborggade 40, B. Telefon Vester 4171.
Hovedkasserer: Julius Hansen. Privat: Vigerslevvej 24, Valby. Telefon Valby 499.
Sekretærer: Harald Heie, Vigerslev Allé 130, Valby. Tlf. Valby 1105 x. Henry Fetterlein, P. G. Ramms Allé 8, F. Viggo Pedersen, Ny Carlsbergvej 90. V. Telefon Vester 8303.
D. H. K. M. T: Redaktør: Jens Johansen, København B., Gl. Kongevej 6. Telefoner 8143 og 12143.

Distriktskontor: Raadhustorvet, Vejle, Telf. 1822, Rejsesekretær Svend Rosendal.
„ Nørregade 53, Aarhus, Telf. 3866, Rejsesekretær Michael Nielsen.

AABENRAA.
Formand: Rudolf Petersen, Nygade 54.
Kasserer: E. H. Wismar, Adr.: Rud. Petersen, Nygade 54.

AALBORG-NØRRESUNDBY.
Formand: Lauritz Godsted, Adelgade 12, Telef. 3375.
Kasserer: Samme.
Privat-Adr.: Norgesgade 12. Telef. 2287.
Central: Formand: Peter Andersen, Forbrugs- og Spareforeningen, Søndergade.
Kolonial: Formand: Chr. Jørgensen, Østerbro 58 1.
Kontor: Formand: Th. Hansen, Bredegade 18 2. Telef. 3336.
Manufaktur: Formand: A. Dreyer, Kastetvej 28.

AARHUS.
Formand: Michael Nielsen, Nørregade 53. Telef. 3866.
Kasserer: Søren Andersen, Nørregade 53. Telef. 3866.
Central: Formand: M. C. Schwabach, Spanien 21, 1. Sal.
Isenkram: Formand: A. Karup Kristensen, Grønnegade 70 4.
Kolonial: Formand: Søren Andersen, Spanien 11.
Kommunale Kontormedhjælpere: Formand: Vilh. Jacobsen, Marselisborg Allé 18.
Kontor: Formand: Axel Jensen, Christiansgade 20.
Manufaktur: Formand: Johs. Jensen, de Mezavej 21 St.

AARS-AALESTRUP.
Formand: Andr. Nielsen, »Jyden«, Aalestrup.
Kasserer: Samme.

ASSENS.
Formand: L. J. Christiansen, Fru Casses Pensionat.
Kasserer: Alfr. Lausen, Skelvej 50.

BOGENSE.
Formand: Rudolph Andersen, Algade 90.
Kasserer: Samme.

BORNHOLM.
Formand: P. Mikkelsen, Havnegade 3, Rønne. Telef. 25.
Kasserer: Estrid Kyhn, Økonomien, Rønne.

BRANDE.
Formand: V. Rasmussen, M. Mathiasen.
Kasserer: Johs. Ch. Vork, Herning Bank.

BRØNDERSLEV.
Formand: Buch Nielsen, Kristiansgade 17. Træffes 1—2.
Kasserer: Samme.

EBELTOFT.
Formand: Bernhard Sørensen, Haudrupgade.
Kasserer: Samme.

ESBJERG.
Formand: Gustav Rathe, Skolegade 12. Telef. 1120.
Privat-Adr.: Nørregade 104.
Kasserer: Samme.

FAABORG.
Formand: Chr. Andersen, Klostergade 41.
Kasserer: Minna Larsen, Købm. Boye.

FREDENSBORG.
Formand: Vilh. Arlsted, Villa »Fair Hill«, Kronprinsensvej.
Kasserer: Samme.

FREDERICIA.
Formand: Peter H. Hansen, Bjergegade 24.
Kasserer: Carlo Nielsen, Danmarksstræde 32.

FREDERIKSHAVN.
Formand: A. Steenholt, Adr.: Købm. Knud Holm.
Kasserer: K. H. Jørgensen, Skibsværftet.

FREDERIKSSUND.
Formand: Knud H. B. Olsen, Isenkr. Rode.
Kasserer: Samme.

FREDERIKSVÆRK.
Formand: Axel Petersen, Nørregade 8.
Kasserer: L. Kraiberg, Nørregade.

GRENAA.
Formand: O. Rasmussen, Sdr. Møllevej.
Kasserer: Holger Nielsen, Lillegade 59.

GRINDSTED.
Formand: Peter Tranberg, Steffen Lunding.
Kasserer: Harald Nielsen, Crome & Goldschmidt.

HADERSLEV.
Formand: P. Olesen, Mariegaardsvej 2.
Kasserer: Carl Schou, Naffet 23.

HADSUND.
Formand: Karl Einar Larsen, C. M. Schmidt.
Kasserer: Laura Larsen, Manufakturhandler L. Faber.

HAMMEL.
Formand: Knud Christensen, A. Andersen.
Kasserer: Alb. Svendsen, Brugsforeningen.

HASLEV.
Formand: A. Lauritzen, A/S Carl Ulrik & Søn.
Kasserer: Samme.

HELSINGE.
Formand: A. Stenderup, Ferd. Larsen.
Kasserer: Viggo Eilert, Brugsforeningen.

HELSINGØR.
Formand: E. Rasmussen, Helsingør Brændsels- og Trælasthandel.
Kasserer: J. Urhøj, Brugsforeningen, Rosenkildevej.

HERNING.
Formand: Ingvard Lund, Gjeding Thisted.
Kasserer: Kirstine Therkelsen, Dalgasgade 43 2.

HILLERØD.
Formand: H. Hemmingsen, Østergade 6, 1. Sal.
Kasserer: A. Petersen, Møllestræde 5, 1. Sal. Træffes Onsdag Aften Kl. 7—9.

HJØRRING.
Formand: H. Hein, Nørreallé 5.
Kasserer: P. Vuust, »Varna«, Østre Allé. Tr. Tirsdag Aft. 6½—7½.

HOBRO.
Formand: I. M. Sonnebye, »Bakkely«.
Kasserer: Th. Petersen, O. Bie. Privat-Adr.: Adelgade 35.

HOLBÆK.
Formand: H. J. Nielsen, Frk. Christensens Pensionat.
Kasserer: Samme.

HOLSTEBRO.
Formand: G. Juel Petersen, Skolegaard 1.
Kasserer: Aage Pedersen, Østre Allé.

HOLSTED-BRØRUP.
Formand: Chr. G. Knudsen, Tandtekniken, Brørup.
Kasserer: M. S. Nørgaard, Adr.: V. Schmidt, Brørup.

HORSENS.
Formand: Chr. Bjørslev, Fredensgade 2. Telef. 1436.
Kasserer: Samme.

KALLUNDBORG.
Formand: Oluf Petersen, Købm. Skafte.
Kasserer: K. E. Bangsborg, Strandvejen.

KOLDING.
Formand: Chr. P. Larsen, Østergade 24. Telef. 842.
Kasserer: N. P. Andersen, Østergade 24. Telef. 842.

KORSØR.
Formand: H. Christoffersen, A/S Fiskenet.
Kasserer: Hugo Sørensen. Adr.: Vald. Hansen.

KØBENHAVN.
Formand: Gustav Pedersen, Værnedamsvej 8, Mezz. Telf. 13336. Tr. paa Kontoret: Tirsdag, Onsdag og Fredag Aften Kl. 6—8.
Kasserer: Charles Poppe, Værnedamsvej 8, Mezz. Telef. 13336. Tr. paa Kontoret: Mandag og Torsdag Aften Kl. 6—8.
Afdelingens Kontortid: 11—3 og 6—8 (Lørdag lukkes Kl. 2).
Bog- og Papirmedhj.-Afd.: Formand: Henry Gran, Læssøg. 7. N. Tr. paa Kontoret: Tirsdag 8—9.
Central-Afd.: Formand: Peter Lumholt, Strandboulevard 107 St. Tr. paa Kontoret: Torsdag 8—9.
Cigar- og Tobaksmedhj.-Afd.: Formand: C. G. Christoffersen, Esbern Snaresgade 11. Tr. paa Kontoret: Fredag 8—9.
Elektr.- og Belysningsmedhj.-Afd.: Formand: Aage Johansen, Callisensvej 16 4, Hellerup. Tr. paa Kontoret: Onsdag 8—9.
Forsikringsmedhj.-Afd.: Formand: Henry O. Blach, Frihedens Allé 7, S. Tr. paa Kontoret: Torsdag 8—9.
Isenkrammedhj.-Afd.: Formand: Chr. Wulff, St. Kongensg. 19, K. Tr. paa Kontoret: Mandag 8—9.
Kolonialmedhj.-Afd.: Formand: Vald. Haahr, Benzonsvej 47 St. F. Tr. paa Kontoret: Onsdag 8—9.
Kontormedhj.-Afd.: Formand: Gustav Pedersen, Værnedamsvej 8. Telef. 13336. Tr. paa Kontoret: Tirsdag 8—9.
Manufakturmedhj.-Afd.: Formand: V. Gudmandsen, P. G. Ramms Allé 3, St., F.
Sæbe- og Parfumerimedhj.-Afd.: Formand: Magdalene Precht, Helgesvej 25, St. F. Tr. paa Kontoret: Fredag 8—9.

KØGE.
Formand: Frank Jørgensen, Brogade 19.
Kasserer: O. Mortensen, Torvet 26.

LANGELAND.
Formand: Tage Jørgensen, Villa »Solbakken«, Rue, Rudkøbing.
Kasserer: Carlo Mejlsgaard, Kæmnerkontoret, Rudkøbing.

LOGSTØR.
Formand: Otto Kjær, Gross. Mikkelsen.
Kasserer: Axel Christensen, 50-Øres Bazaren.

MARIAGER.
Formand: N. L. Winther, Banken.
Kasserer: Chr. Janderup, Afholdshotellet.

MARIBO.
Formand: Chr. Ringsing, Rydsmarken 5.
Kasserer: Samme.

MIDDELFART.
Formand: Gunnar Moos, Grønnegade 4.
Kasserer: Edith B. Nielsen, Strandvej 28.

NAKSKOV.
Formand: Aksel Olsson, Nr. Boulevard 32, Telef. 160.
Kasserer: J. L. Hesselgreen, Skovgaardsvej 6. Telef. 163.
Foreningens Pensionatslokaler: Nr. Boulevard 32. Telef. 160.

NIBE.
Formand: Niels P. Michelsen, Jernhandelen.
Kasserer: Samme.

NORDBANE-AFDELINGEN (Lyngby, Holte, Birkerød og Gentofte).
Formand: W. Horowitz, Lundtoftevej 32, Lyngby.
Kasserer: Marie Schou, Bagsværdsvej 25, Lyngby.

NYBORG.
Formand: S. Jensen, Drewsen & Nellemann.
Kasserer: Ella Delf Møller, Nørregade.

NYKØBING F.
Formand: H. Th. Jørgensen, Monradsgade 4.
Kasserer: Agnes Petersen, Strandvej 5.

NYKØBING M.
Formand: Jacob Sørensen, Gasværksvej 12.
Kasserer: Laur. Andersen, Filtenborggade 7.

NYKØBING S.
Formand: Rasmus Petersen, R. M. Johansen.
Kasserer: Harald Poulsen, Vesterbro.

NYSTED.
Formand: G. E. Rasmussen, S. Wichmands Eftf.
Kasserer: Samme.

NÆSTVED.
Formand: A. Spiermann, Jyllandsvej 8.
Kasserer: Knud Bredmose, Brotorv 3.

ODDER.
Formand: Jens A. Iversen, Købm. P. Lunds Eftf.
Kasserer: P. Kryhlmand, Hj. Andersen, Torvet.

ODENSE.
Formand: Carl Foverskov, Overgade 81. Telef. 2012.
Kasserer: Samme.
Central-Afd.: Formand: L. Klink Larsen, Roarsvej 14.
Kolonial-Afd.: Formand: Alf. Petersen, Olaf Ryesgade 7.
Kontor-Afd.: Formand: Ejnar Hansen, Grønnegade 23.
Manufaktur-Afd.: Formand: Chr. Nielsen, Karen Brahesvej 82.

PRÆSTØ.
Formand: Ejner W. Nielsen, Lundegaard pr. Præstø.
Kasserer: Ego Jørgensen, Crome & Goldschmidt.

RANDERS.
Formand: Johs. Jensen, Pontoppidansgade 6. Telef. 2045.
Kasserer: Samme.

RIBE.
Formand: Esther Thomsen, Grønnegade 434.
Kasserer: Thora Thomsen, Grønnegade 434.

RINGKØBING.
Formand: Adolph Nielsen, Møllevej 4.
Kasserer: Carl Langhoff, Kirksvej.

RINGSTED.
Formand: Axel Hansen, Næstvedvej 6.
Kasserer: C. Randleff-Rasmussen, Dagmarsgade 30.

ROSKILDE.
Formand: J. Forsberg, Knudsvej 30.
Kasserer: Henry Olsen, Rolighedsvej 4.

RØDBY.
Formand: Emilius Hansen, Købmand A. G. Larsen.
Kasserer: Holger Jensen, Bogalléen 10.

SAKSKØBING.
Formand: Jesper Christensen, Købm. P. Hansen.
Kasserer: Herman Rasmussen, Guldborgvej.

SAMSØ.
Formand: P. Christensen, Købm. Gylling, Koldby Kaas.
Kasserer: H. Jørgensen, Heegaard Hansen, Onsbjerg.

SILKEBORG.
Formand: Jul. Jacobsen, Nationalforeningens Sanatorium.
Kasserer: Samme.

SKANDERBORG.
Formand: A. Jensen, Brugsforeningen.
Kasserer: Emil Søborg Sørensen, Banegaardsvej 11.

SKELSKØR.
Formand: Axel Chr. Andersen, Isenkr. Knudsen.
Kasserer: Tage Jensen, H. P. Hansen.

SKERN-TARM.
Formand: L. Krusborg, Skern.
Kasserer: Samme.

SKIVE.
Formand: Hartvig Kroer, Nørregade 29.
Kasserer: K. Nielsen, Braarupsgade 32.

SLAGELSE.
Formand: Andr. Pedersen, Smedegade 22. Telefon 998.
Kasserer: Samme.

SORØ.
Formand: Th. Jacobsen, Kontantforretningen.
Kasserer: Samme.

STEGE.
Formand: E. Wetterberg, Torvet.
Kasserer: Samme.

STOREHEDINGE.
Formand: G. A. Jørgensen, Chr. Richter.
Kasserer: Samme.

STRUER.
Formand: Aage Plesner Mathiasen, Østergade 28.
Kasserer: Samme.

SVENDBORG.
Formand: Erik Christensen, Klostervænget 4.
Kasserer: E. Smith, Dronningholmsvej 49.

SÆBY.
Formand: Peder Nielsen, Politikontoret.
Kasserer: Vilh. Petersen, Maskinfabriken.

SØNDERBORG.
Formand: Anna Marie Hansen, Kongevej 14.
Kasserer: Hans Petersen, Helgolandsgade 23.

THISTED.
Formand: Lauritz Jensen, Storegade 24.
Kasserer: Chr. Jensen, Skolegade 12.

TØNDER.
Formand: Carl Jensen, Strüchs Allé 33 a.
Kasserer: Frk. M. Ramsing, Schous Sæbeudsalg.

TØRRING.
Formand: Kirstein Petersen, P. J. Møller.
Kasserer: I. Christiansen, Brugsforeningen af 1919.

VARDE.
Formand: Valdemar Andersen, Crome & Goldschmidt.
Kasserer: Evald Hansen, Engelsk Beklædningsmagasin.

VEJEN.
Formand: P. Pedersen, Søndermarken.
Kasserer: Samme.

VEJLE.
Formand: Aage Jepsen, Kontor: Raadhustorvet. Telef. 1822.
Privat: Bleggaardsgade 22. Telef. 1203.
Kasserer: Samme.

VIBORG.
Formand: H. Barlyng, Mathiasgade 90. Telef. 1000.
Kasserer: Samme.

VINDERUP.
Formand: H. Gade, O. Steffensen.
Kasserer: Vilh. Antonsen, P. Mikkelsen.

VORDINGBORG.
Formand: Albert Brøchmann, Algade 109.
Kasserer: Fr. Andersen, Orevej 36, Masnedsund.

ØSTVENDSYSSEL (Dronninglund, Dybvad m. fl. Byer).
Formand: Hansen Qurin, Dronninglund.
Kasserer: Samme.

HOVEDBESTYRELSEN.

Forretningsfører, Borgerrepræsentant **Jens Johansen**, Gl. Kongevej 63, B.
Hovedkasserer (Viceforretningsfører): **Julius Hansen**, Gl. Kongevej 63, B.
Isenkrammedhjælper **Chr. Skjolding**, Sdr. Boulevard 124. Tlf. V. 9416 v.
Bankkass. **Gustav Pedersen**, Værnedamsvej 8, Mezz. Telef. 13336.
Fuldm. Borgerrepr. **Peter Wraae**, Sundholmsvej 53, S. Tlf. Amager 2612.
Sekretær **Viggo Pedersen**, Ny Carlsbergvej 90 V. Telef. Vester 8303.
Sekretær **Svend Rosendal**, Raadhustorvet, Vejle. Telef. 1822.
Bogholder **Harald Pedersen**, Helsingør Brændsels- og Trælasthandel.
Assistent **Gustav Rathe**, Nørregade 104, Esbjerg.
Bogholder **E. Smith**, Dronningholmsvej 49, Svendborg. Telef. 782.
Kontormedhjælper **Aage Jepsen**, Bleggaardsgade 22, Vejle. Telef. 1203.
Kolonialmedhj. **Niels Jørgensen**, Fru Forsberg, Ny Carlsbergvej 113 tv. B.
Fuldmægtig **Vilh. Jacobsen**, Marselisborg Allé 18, Aarhus.
Kolonialmedhjælper **Johs. Jensen**, Pontoppidansgade 6, Randers. Tlf. 2045.
Kontormedhjælper **Lauritz Godsted**, Adelgade 12, Aalborg. Telef. 3375.

REPRÆSENTANTSKABET.

København:
Hj. Larsen, Thorsgades Forlængelse 109, L.
V. Staunsager, Solsikkevej, Brønshøj.
Løwenstein Petersen, Kildebakkegaards Allé 40, Søborg.
Jens Nielsen, Brobergsgade 94, C.
Sigfred West, Borgmester Christiansensgade 6, V.
Henry Gran, Læssøegade 7, N.

Jylland:
N. C. Nielsen, Frederiksgade 56, Kolding.
Th. Hansen, Bredegade 18, Aalborg.
A. Elvig, Nørrehus, Frederikshavn.
Sten Vandborg, Aaboulevarden 7, Horsens.
A. Olesen, Nørrebro 61, Nykøbing M.
Axel Jensen, Christiansgade 20, Aarhus.
Søren Andersen, Spanien 11, Aarhus.
Chr. Bjørslev, Fredensgade 2, Horsens.

Fyn:
Carl Foverskov, Overgade 8, Odense.
Svend Jensen, Drewsen & Nellemann, Nyborg.

Sjælland:
J. L. Hesselgreen, Skovgaardsvej 6, Nakskov.
Elna Brodthagen, Nobelstræde 7, Nykøbing F.
George Nielsen, St. Mikkelsgade 16, Slagelse.
Robert Petersen, Havnebakken 5, Rønne.

REVISORER.

Carl Hammer, Fælledvej 9, N. Telef. Nora 2443.
N. Kristensen, Kompagnistræde 2, K. Telef. 7725.

Kontoret af Forbundet for Arbejdsret, Rød Jens Johansen, Gl. Kongevej 6, København, B. — Anton M. Jensen, St. Kongensgade 75, København, K.

DANSK HANDELS- OG KONTORMEDHJÆLPER TIDENDE

ORGAN FOR DANSK HANDELS-OG KONTORMEDHJÆLPERFORBUND

Nr. 1. 1. Januar 1924. 24de Aargang.

INDHOLD:

1923—1924
HJÆLP TIL TYSKE KOLLEGER
BANKFUNKTIONÆRERNE
LOMMEBOGEN FOR 1924
KØBMÆNDENES MANGEL PAA SOCIALPOLITIK
NYTAARSBETRAGTNINGER
RESPEKT FOR ORGANISATIONSRETTEN
EMIL B. SACHS
BANKASSISTENTER
FORAARET OVERENSKOMSTFORHANDLINGER
SCHEPLERS UDSALG
HOVEDBESTYRELSESMØDE
BAG PULT OG DISK
INGEN RESTANCER
DEN EKSTRAORDINÆRE UNDERSTØTTELSE
JULEUNDERSTØTTELSE TIL ARBEJDSLØSE
ARBEJDSDIREKTØRENS AARSMØDE
EN NY FUNKTIONÆR-STATISTIK
HØJSKOLEOPHOLD FOR ARBEJDSLØSE
KONTORLÆRLINGENE
DEN DANSKE KRONE PAA SKRAAPLANET
OMBYTNING AF MEDLEMSBØGER
CONTO PRO DIVERSI
TIL KØBENHAVNSKE MEDLEMMER
LØBENDE KONFLIKTER
BLOKADE
FRA AFDELINGERNE
DEN SORTE TAVLE

Endvidere medfølger: INDHOLDSFORTEGNELSE FOR 1923.

Bemærk Omslagets 2. Side!

MEDDELELSER

fra

HANDELS- OG KONTORMEDHJÆLPERFORENINGEN I KØBENHAVN

Agitationen i Januar.

I Januar Maaned vil vi fortsætte Arbejdet med at stabilisere vore Klubber og organisere alle de større Firmaers Medhjælpere med det Formaal at sætte fast Bom mod yderligere Løntryk.

Vi retter derfor en Opfordring til vore Medlemmer i de store Firmaer og Institutioner om at komme i nøje Kontakt med Organisationen. Specielt henstiller vi til vore Medlemmer i de Forretninger, hvor vi ikke har hele Personalet samlet i en Klub, at søge arrangeret et Møde for Personalet, saa der kan komme Samling og Fasthed.

Ligeledes vil der fortsat blive drevet Agitation i de mange Smaaforretninger eller Udsalg, hvor kun enkelte Medhjælpere arbejder.

Ogsaa her kan vore Medlemmer yde os en værdifuld Assistance, dels ved at give os Oplysninger om Navne og Adresser og dels ved gennem personlig Agitation at yde os Støtte.

Den bedste Agitation er imidlertid nu som altid den Agitation, der drives paa Arbejdspladserne fra Kollega til Kollega; og det er ogsaa den enkleste og billigste Agitation.

K o l l e g e r ! Tænk over, hvor mange Udgifter De kunde spare Foreningen for, hvis De vilde agitere effektivt og kraftigt dér, hvor kun De kan komme til at agitere, og hvor endda de bedste Agitationsmuligheder er.

Og saa er jo Forholdet endda det, at De selv i første Række har Fordelene af Agitationens Resultater, fordi en talstærk, kraftig og arbejdsdygtig Organisation betyder gode Vilkaar for Medhjælperne, medens en Organisation med Medlemmer, der slapt og villieløst lader Organisationen selv om, hvordan den vil skaffe noget, betyder daarlige Forhold for Medhjælperne, daarlig Løn, lang Arbejdstid og social og økonomisk Utryghed.

Vi har før vist, at vi kan samle os sammen og skaffe Respekt for vort Arbjede; men vi har aldrig før trængt saa haardt til at vise det som nu.

Repræsentantskabsgeneralforsamlingen

Den 29. Novbr. afholdtes halvaarlig Repræsentantskabsgeneralforsamling.

Af Formandens Beretning fremgik, at der har været en mindre Fremgang i Medlemsantallet.

Antallet af Arbejdsløse var uforandret.

Afdelingernes Driftsregnskab viste for Halvaaret et O v e r s k u d paa **Kr. 8,077,30.**

Der var i Perioden afsluttet 10 Overenskomster og 23 Retssager, hvoraf 21 var vundne eller ordnede forligsmæssigt.

I vedtægtsmæssig Understøttelse var udbetalt ialt **Kr. 50,210,00** og i fortsat Hjælp **Kr. 37,091,57.**

Juleindsamlingen.

Indsamlingen til de arbejdsløses Jul har givet en samlet Sum af **Kr. 3450,00.**

Vi undlader ikke herigennem at bringe en Tak til de Medlemmer, der har bidraget til at give vore daarligst stillede Kolleger en Haandsrækning i Julemaaneden. Arbejdsløshedstallets uhyggelige Størrelse har jo foraarsaget, at Portionerne blev mange og smaa; men suppleret med det Beløb, Forbundet velvilligst har stillet til Raadighed, har de sikkert været kærkomne blandt de mange Kolleger, der kun kender til Skuffelser i den økonomiske Kamp.

Medlemsmøder i Januar Maaned.

Som meddelt i Decemberbladet fortsættes Rækken af Medlemsmøder i Januar Maaned, idet der afholdes Møder henholdsvis Torsdag den 10. Kl. 8 og Torsdag den 24. Kl. 8.

Møderne afholdes fortsat i

„Flora"s Selskabslokaler, Haveselskabets Vej 3.

Ved Mødet

Torsdag den 10. Januar Kl. 8

holder vort Forbunds Forretningsfører Hr. J e n s J o h a n s e n Foredrag om

Handels- og Kontormedhjælpernes Stilling til Lovgivningsmagten og Kommunen.

Da Medhjælperne i flere og flere Spørgsmaal bliver afhængige af de nævnte offentlige Institutioner, maa de ogsaa være interesserede i at følge disses Arbejdsmetoder og de Beslutninger, der udgaar herfra.

Da vort Forbunds Forretningsfører gennem sin aarelange kommunale Virksomhed har de bedste Forudsætninger for at kunne redegøre for disse Spørgsmaal og dertil gennem sit indgaaende Kendskab til Medhjælperforhold netop kan fremdrage de Sider, der specielt interesserer Medhjælperne, vil Mødet blive overordentlig interessant, og vi opfordrer Medlemmerne til at agitere kraftigt for Tilslutning.

Torsdag den 24. Januar Kl. 8

vil Hr. Folketingsmand J. P. O l u f s e n holde

Foredrag med Lysbilleder
om **Grønland.**

Da Hr. Olufsen som Folketingsmand deltog i den af Rigsdagen udsendte Delegation til Grønland og derfor har kunnet faa alle Oplysninger om denne Koloni paa Førstehaand, og da Foredraget ydermere gøres interessant gennem en Lysbilledserie, forventer vi, at der bliver stor Tilslutning hertil.

Spørgsmaalet Grønland har jo i den senere Tid været ret aktuelt, og vi kunde tænke os, at ogsaa vore Medlemmer vilde være interesserede i at faa Oplysninger om dette Spørgsmaal, og især naar det kan ske paa en saa interessant og underholdende Maade, som Tilfældet er det her.

Undgaa Restancer.

Husk, at vi ikke maa have Restanter den 31. Marts.

Det gaar i Reglen saadan, at mange Medlemmer, naar de kommer til den 31. Marts har glemt, at man ved Regnskabsaarets Slutning ikke maa være i Restance, og saa er det ikke saa let i en Fart at komme à jour.

Sørg derfor allerede nu for at faa Restancen betalt.

Vi henleder iøvrigt vore Medlemmers Opmærksomhed paa, at Restance udover 2 Maaneder medfører Tab af alle Rettigheder — ogsaa Ret til Arbejdsløshedsunderstøttelse.

Det er ikke uden Betydning at huske den Del af Lovene, og især i denne Tid, hvor Medlemmer ofte ganske uventet bliver ledige.

Adresse-Fortegnelse.

Dansk Handels- og Kontormedhjælperbund.

Hovedkontoret: København B., Gl. Kongevej 6, Kontortid 9—5. Lørdag 9—2.

Telefoner: 8143 og 12143. Statstelefon 413. Telegr.-Adr.: Medhjælperstand. Girokonto 843.
Forretningsfører: Jens Johansen. Privat: Flensborggade 40, B. Telefon Vester 4171.
Hovedkasserer: Julius Hansen. Privat: Vigerslevvej 24, Valby. Telefon Valby 499.
Sekretærer: Harald Heie, Vigerslev Allé 130, Valby. Tlf. Valby 1105 x. Henry Fetterlein, P. G. Ramms Allé 8, F. Viggo Pedersen, Ny Carlsbergvej 90. V. Telefon Vester 8303.

D. H. K. M. T: Redaktør: Jens Johansen, København B., Gl. Kongevej 6. Telefoner 8143 og 12143.

Distriktskontor: Raadhustorvet, Vejle, Telf. 1822, Rejsesekretær Svend Rosendal.
„ Nørregade 53, Aarhus, Telf. 3866, Rejsesekretær Michael Nielsen.

AABENRAA.
Formand: Rudolf Petersen, Forstallé 19.
Kasserer: N. Bensen Lythje, Skibbrogade 32.

AALBORG-NØRRESUNDBY.
Formand: Lauritz Godsted, Adelgade 12, Telef. 3375.
Kasserer: Samme.
Privat-Adr.: Valdemarsgade 61. Telef. 2287.
Central: Formand: Peter Andersen, Forbrugs- og Spareforeningen, Søndergade.
Kolonial: Formand: Chr. Jørgensen, Østerbro 581.
Kontor: Formand: Th. Hansen, Bredegade 182. Telef. 3336.
Manufaktur: Formand: A. Dreyer, Kastetvej 28.

AARHUS.
Formand: Michael Nielsen, Nørregade 53. Telef. 3866.
Kasserer: Søren Andersen, Nørregade 53. Telef. 3866.
Central: Formand: M. C. Schwabach, Spanien 21, 1. Sal.
Isenkram: Formand: A. Karup Kristensen, Grønnegade 704.
Kolonial: Formand: Søren Andersen, Spanien 11.
Kommunale Kontormedhjælpere: Formand: Vilh. Jacobsen, Marselisborg Allé 18.
Kontor: Formand: Axel Jensen, Christiansgade 20.
Manufaktur: Formand: Johs. Jensen, de Mezavej 21 St.

AARS-AALESTRUP.
Formand: Andr. Nielsen, »Jyden«, Aalestrup.
Kasserer: Samme.

ASSENS.
Formand: L. J. Christiansen, Fru Casses Pensionat.
Kasserer: Alfr. Lausen, Skelvej 50.

BOGENSE.
Formand: Rudolph Andersen, Algade 90.
Kasserer: Samme.

BORNHOLM.
Formand: P. Mikkelsen, Havnegade 3, Rønne. Telef. 25.
Kasserer: Estrid Kyhn, Økonomien, Rønne.

BRANDE.
Formand: V. Rasmussen, M. Mathiasen.
Kasserer: Johs. Ch. Vork, Herning Bank.

BRØNDERSLEV.
Formand: Buch Nielsen, Kristiansgade 17. Træffes 1—2.
Kasserer: Samme.

EBELTOFT.
Formand: Bernhard Sørensen, Haudrupgade.
Kasserer: Samme.

ESBJERG.
Formand: Gustav Rathe, Skolegade 12. Telef. 1120.
Privat-Adr.: Nørregade 104.
Kasserer: Samme.

FAABORG.
Formand: Chr. Andersen, Klostergade 41.
Kasserer: Minna Larsen, Købm. Boye.

FREDENSBORG.
Formand: Vilh. Arlsted, Villa »Fair Hill«, Kronprinsensvej.
Kasserer: Samme.

FREDERICIA.
Formand: Peter H. Hansen, Bjergegade 24.
Kasserer: Carlo Nielsen, Danmarksstræde 32.

FREDERIKSHAVN.
Formand: A. Steenholt, Adr.: Købm. Knud Holm.
Kasserer: K. H. Jørgensen, Skibsværftet.

FREDERIKSSUND.
Formand: Knud H. B. Olsen, Isenkr. Rode.
Kasserer: Georg Jørgensen, Østergade.

FREDERIKSVÆRK.
Formand: Axel Petersen, Nørregade 8.
Kasserer: L. Kraiberg, Nørregade.

GRENAA.
Formand: O. Rasmussen, Sdr. Møllevej.
Kasserer: Holger Nielsen, Lillegade 59.

GRINDSTED.
Formand: Peter Tranberg, Steffen Lunding.
Kasserer: Harald Nielsen, Crome & Goldschmidt.

HADERSLEV.
Formand: P. Olesen, Mariegaardsvej 2.
Kasserer: Carl Schou, Naffet 28.

HADSUND.
Formand: Karl Einar Larsen, C. M. Schmidt.
Kasserer: Laura Larsen, Manufakturhandler L. Faber.

HAMMEL.
Formand: Knud Christensen, A. Andersen.
Kasserer: Alb. Svendsen, Brugsforeningen.

HASLEV.
Formand: A. Lauritzen, A/S Carl Ulrik & Søn.
Kasserer: Samme.

HELSINGE.
Formand: Peter Damgaard, Købmand Bernh. Olsen.
Kasserer: Viggo Eilert, Brugsforeningen.

HELSINGØR.
Formand: E. Rasmussen, Helsingør Brændsels- og Trælasthandel.
Kasserer: J. Urhøj, Brugsforeningen, Rosenkildevej.

HERNING.
Formand: Ingvard Lund, Gjeding Thisted.
Kasserer: Kirstine Therkelsen, Dalgasgade 432.

HILLERØD.
Formand: H. Hemmingsen, Østergade 6, 1. Sal.
Kasserer: Viggo Jørgensen, Slotsgade 36, Tr. Torsdag 7½—9.

HJØRRING.
Formand: H. Hein, Nørreallé 5.
Kasserer: P. Vuust, »Varna«, Østre Allé, Tr. Tirsdag Aft. 6½—7½.

HOBRO.
Formand: I. M. Sonnebye, »Bakkely«.
Kasserer: Th. Petersen, O. Bie. Privat-Adr.: Adelgade 35.

HOLBÆK.
Formand: H. J. Nielsen, Frk. Christensens Pensionat.
Kasserer: Samme.

HOLSTEBRO.
Formand: G. Juel Petersen, Skolegaard 1.
Kasserer: Aage Pedersen, Østre Allé.

HOLSTED-BRØRUP.
Formand: Chr. G. Knudsen, Tandtekniken, Brørup.
Kasserer: M. S. Nørgaard, Adr.: V. Schmidt, Brørup.

HORSENS.
Formand: Chr. Bjørslev, Fredensgade 2. Telef. 1436.
Kasserer: Samme.

KALLUNDBORG.
Formand: Oluf Petersen, Købm. Skafte.
Kasserer: K. E. Bangsborg, Strandvejen.

KOLDING.
Formand: Chr. P. Larsen, Østergade 24. Telef. 842.
Kasserer: N. P. Andersen, Østergade 24. Telef. 842.

KORSØR.
Formand: H. Christoffersen, A/S Fiskenet.
Kasserer: Hugo Sørensen, Adr.: Vald. Hansen.

KØBENHAVN.
Formand: Gustav Pedersen, Værnedamsvej 8, Mezz. Telf. 13336. Tr. paa Kontoret: Tirsdag, Onsdag og Fredag Aften Kl. 6—8.
Kasserer: Charles Poppe, Værnedamsvej 8, Mezz. Telef. 13336. Tr. paa Kontoret: Mandag og Torsdag Aften Kl. 6—8.
Afdelingens Kontortid: 11—3 og 6—8 (Lørdag lukkes Kl. 2).
Bog- og Papirmedhj.-Afd.: Formand: Henry Gran, Læssøg. 7, N. Tr. paa Kontoret: Tirsdag 8—9.
Central-Afd.: Formand: Peter Lumholt, Strandboulevard 107 St. Tr. paa Kontoret: Torsdag 8—9.
Cigar- og Tobaksmedhj.-Afd.: Formand: C. G. Christoffersen, Esbern Snaresgade 11. Tr. paa Kontoret: Fredag 8—9.
Elektr. og Belysningsmedhj.-Afd.: Formand: Aage Johansen, Callisensvej 164, Hellerup. Tr. paa Kontoret: Onsdag 8—9.
Forsikringsmedhj.-Afd.: Formand: Henry O. Blach, Frihedens Allé 7, S. Tr. paa Kontoret: Torsdag 8—9.
Isenkrammedhj.-Afd.: Formand: Chr. Wulff, St. Kongensg. 19, K. Tr. paa Kontoret: Mandag 8—9.
Kolonialmedhj.-Afd.: Formand: Vald. Haahr, Benzonsvej 47 St. F. Tr. paa Kontoret: Onsdag 8—9.
Kontormedhj.-Afd.: Formand: Gustav Pedersen, Værnedamsvej 8. Telef. 13336. Tr. paa Kontoret: Tirsdag 8—9.
Manufakturmedhj.-Afd.: Formand: V. Gudmandsen, P. G. Ramms Allé 3, St., F.
Sæbe- og Parfumerimedhj.-Afd.: Formand: Magdalene Precht, Helgesvej 25, St. F. Tr. paa Kontoret: Fredag 8—9.

KOGE.
Formand: Frank Jørgensen, Brogade 19.
Kasserer: O. Mortensen, Torvet 26.

LANGELAND.
Formand: Tage Jørgensen, Villa »Solbakken«, Rue, Rudkøbing.
Kasserer: Carlo Mejlsgaard, Kæmnerkontoret, Rudkøbing.

LØGSTØR.
Formand: Otto Kjær, Gross. Mikkelsen.
Kasserer: Axel Christensen, 50-Øres Bazaren.

MARIAGER.
Formand: N. L. Winther, Banken.
Kasserer: Chr. Janderup, Afholdshotellet.

MARIBO.
Formand: Chr. Ringsing, Rydsmarken 5.
Kasserer: Samme.

MIDDELFART.
Formand: Gunnar Moos, Grønnegade 4.
Kasserer: Edith B. Nielsen, Strandvej 28.

NAKSKOV.
Formand: Aksel Olsson, Nr. Boulevard 32, Telef. 160.
Kasserer: J. L. Hesselgreen, Skovgaardsvej 6, Telef. 163.
Foreningens Pensionatslokaler: Nr. Boulevard 32, Telef. 160.

NIBE.
Formand: Niels P. Michelsen, Jernhandelen.
Kasserer: Samme.

NORDBANE-AFDELINGEN (Lyngby, Holte, Birkerød og Gentofte).
Formand: W. Horowitz, Lundtoftevej 32, Lyngby.
Kasserer: Marie Schou, Bagsværdsvej 25, Lyngby.

NYBORG.
Formand: S. Jensen, Drewsen & Nellemann.
Kasserer: Ella Delf Møller, Nørregade.

NYKØBING F.
Formand: H. Th. Jørgensen, Monradsgade 4.
Kasserer: Agnes Petersen, Strandvej 5.

NYKØBING M.
Formand: Jacob Sørensen, Gasværksvej 12.
Kasserer: Laur. Andersen, Filtenborggade 7.

NYKØBING S.
Formand: Rasmus Petersen, R. M. Johansen.
Kasserer: Harald Poulsen, Vesterbro.

NYSTED.
Formand: G. E. Rasmussen, S. Wichmands Eftf.
Kasserer: Samme.

NÆSTVED.
Formand: A. Spiermann, Jyllandsvej 8.
Kasserer: Knud Bredmose, Brotorv 3.

ODDER.
Formand: Jens A. Iversen, Købm, P. Lunds Eftf.
Kasserer: P. Kryhlmand, Hj. Andersen, Torvet.

ODENSE.
Formand: Carl Foverskov, Overgade 81, Telef. 2012.
Kasserer: Samme.
Central-Afd.: Formand: L. Klink Larsen, Roarsvej 14.
Kolonial-Afd.: Formand: Alf. Petersen, Olaf Ryesgade 7.
Kontor-Afd.: Formand: Ejnar Hansen, Grønnegade 23.
Manufaktur-Afd.: Formand: Chr. Nielsen, Karen Brahesvej 82.

PRÆSTØ.
Formand: Ejner W. Nielsen, Lundegaard pr. Præstø.
Kasserer: Ego Jørgensen, Crome & Goldschmidt.

RANDERS.
Formand: Johs. Jensen, Pontoppidansgade 6, Telef. 2045.
Kasserer: Samme.

RIBE.
Formand: Esther Thomsen, Grønnegade 434.
Kasserer: Thora Thomsen, Grønnegade 434.

RINGKØBING.
Formand: Adolph Nielsen, Møllevej 4.
Kasserer: Carl Langhoff, Kirksvej.

RINGSTED.
Formand: Axel Hansen, Næstvedvej 6.
Kasserer: C. Randleff-Rasmussen, Dagmarsgade 30.

ROSKILDE.
Formand: J. Forsberg, Knudsvej 30.
Kasserer: Henry Olsen, Rolighedsvej 4.

RØDBY.
Formand: Holger Jensen, Bogalleen 10.
Kasserer: Samme.

SAKSKØBING.
Kasserer: Johs. Holst, Købmand Arildsen.
Kasserer: Herman Rasmussen, Guldborgvej.

SAMSØ.
Formand: P. Christensen, Købm. Gylling, Koldby Kaas.
Kasserer: H. Jørgensen, Heegaard Hansen, Onsbjerg.

SILKEBORG.
Formand: Jul. Jacobsen, Nationalforeningens Sanatorium.
Kasserer: Samme.

SKANDERBORG.
Formand: A. Jensen, Brugsforeningen.
Kasserer: Emil Søborg Sørensen, Banegaardsvej 11.

SKELSKØR.
Formand: Axel Chr. Andersen, Isenkr. Knudsen.
Kasserer: Tage Jensen, H. P. Hansen.

SKERN-TARM.
Formand: L. Krusborg, Skern.
Kasserer: Samme.

SKIVE.
Formand: Hartvig Kroer, Nørregade 29.
Kasserer: K. Nielsen, Braarupsgade 32.

SLAGELSE.
Formand: Andr. Pedersen, Smedegade 22. Telefon 998.
Kasserer: Samme.

SORØ.
Formand: Th. Jacobsen, Kontantforretningen.
Kasserer: Samme.

STEGE.
Formand: E. Wetterberg, Torvet.
Kasserer: Samme.

STOREHEDINGE.
Formand: G. A. Jørgensen, Chr. Richter.
Kasserer: Samme.

STRUER.
Formand: Aage Plesner Mathiasen, Østergade 28.
Kasserer: Samme.

SVENDBORG.
Formand: Erik Christensen, Klostervænget 4.
Kasserer: E. Smith, Dronningholmsvej 49.

SÆBY.
Formand: Peder Nielsen, Politikontoret.
Kasserer: Vilh. Petersen, Maskinfabriken.

SØNDERBORG.
Formand: Anna Marie Hansen, Kongevej 14.
Kasserer: Hans Petersen, Helgolandsgade 23.

THISTED.
Formand: Lauritz Jensen, Storegade 24.
Kasserer: Chr. Jensen, Skolegade 12.

TØNDER.
Formand: Carl Jensen, Strüchs Allé 33 a.
Kasserer: Frk. M. Ramsing, Schous Sæbeudsalg.

TØRRING.
Formand: Kirstein Petersen, Tørring Boghandel.
Kasserer: I. Christiansen, Brugsforeningen af 1919.

VARDE.
Formand: Valdemar Andersen, Crome & Goldschmidt.
Kasserer: Evald Hansen, Engelsk Beklædningsmagasin.

VEJEN.
Formand: P. Pedersen, Søndermarken.
Kasserer: Samme.

VEJLE.
Formand: Aage Jepsen, Kontor: Raadhustorvet. Telef. 1822.
Privat: Bleggaardsgade 22. Telef. 1203.
Kasserer: L. Thorup, Vardevej 31.

VIBORG.
Formand: H. Barlyng, Mathiasgade 90. Telef. 1000.
Kasserer: Samme.

VINDERUP.
Formand: H. Gade, O. Steffensen.
Kasserer: Vilh. Antonsen, P. Mikkelsen.

VORDINGBORG.
Formand: Albert Brøchmann, Algade 105.
Kasserer: Fr. Andersen, Orevej 36, Masnedsund.

ØSTVENDSYSSEL (Dronninglund, Dybvad m. fl. Byer).
Formand: Hansen Qurin, Dronninglund.
Kasserer: Samme.

HOVEDBESTYRELSEN.

Forretningsfører, Borgerrepræsentant **Jens Johansen**, Gl. Kongevej 63, B.
Hovedkasserer (Viceforretningsfører): **Julius Hansen**, Gl. Kongevej 63, B.
Isenkrammedhjælper **Chr. Skjolding**, Sdr. Boulevard 1224. Tlf. V. 9416 v.
Bankass. **Gustav Pedersen**, Værnedamsvej 8, Mezz. Telef. 13336.
Fuldm. Borgerrepr. **Peter Wraae**, Sundholmsvej 53, S. Tlf. Amager 2612.
Sekretær **Viggo Pedersen**, Ny Carlsbergvej 90 V. Telef. Vester 8303.
Sekretær **Svend Rosendal**, Raadhustorvet, Vejle. Telef. 1822.
Bogholder **Harald Pedersen**, Helsingør Brændsels- og Trælasthandel.
Assistent **Gustav Rathe**, Nørregade 104, Esbjerg.
Bogholder **E. Smith**, Dronningholmsvej 49, Svendborg. Telef. 782.
Kontormedhjælper **Aage Jepsen**, Bleggaardsgade 22, Vejle. Telef. 1203.
Kolonialmedhj. **Niels Jørgensen**, Fru Forsberg, Ny Carlsbergvej 113 tv. B.
Fuldmægtig **Vilh. Jacobsen**, Marselisborg Allé 18, Aarhus.
Kolonialmedhjælper **Johs. Jensen**, Pontoppidansgade 6, Randers. Tlf. 2045.
Kontormedhjælper **Lauritz Godsted**, Adelgade 12, Aalborg. Telef. 3375.

REPRÆSENTANTSKABET.

København:
Hj. Larsen, Thorsgades Forlængelse 109, L.
V. Staunsager, Solsikkevej, Brønshøj.
Løwenstein Petersen, Kildebakkegaards Allé 40, Søborg.
Jens Nielsen, Brobergsgade 94, C.
Sigfred West, Borgmester Christiansensgade 6, V.
Henry Gran, Læssøegade 7, N.

Jylland:
N. C. Nielsen, Frederiksgade 56, Kolding.
Th. Hansen, Bredegade 18, Aalborg.
A. Elvig, Nørrehus, Frederikshavn.
Sten Vandborg, Aaboulevarden 7, Horsens.
A. Olesen, Nørrebro 61, Nykøbing M.
Axel Jensen, Christiansgade 20, Aarhus.
Søren Andersen, Spanien 11, Aarhus.
Chr. Bjørslev, Fredensgade 2, Horsens.

Fyn:
Carl Foverskov, Overgade 8, Odense.
Svend Jensen, Drewsen & Nellemann, Nyborg.

Sjælland:
J. L. Hesselgreen, Skovgaardsvej 6, Nakskov.
Elna Brodthagen, Nobelstræde 7, Nykøbing F.
George Nielsen, St. Mikkelsgade 16, Slagelse.
Robert Petersen, Havnebakken 5, Rønne.

REVISORER.

Carl Hammer, Fælledvej 9, N. Telef. Nora 2443.
N. Kristensen, Kompagnistræde 2, K. Telef. 7725.

DANSK HANDELS- OG KONTORMEDHJÆLPER TIDENDE

ORGAN FOR DANSK HANDELS- OG KONTORMEDHJÆLPERFORBUND

Nr. 2. 1. Februar 1924. 24de Aargang.

INDHOLD:

STATISTIKEN
STØT INDSAMLINGEN TIL TYSKE KOLLEGER
KØBMANDSPOLITIK
EN NY SKANSE EROBRET
STOPPET ENGAGERINGSSVINDEL
FRA VOR CENTRALLEDELSE
KONTINGENTBETALINGEN
STIPENDIER TIL HANDELSSKOLEOPHOLD
FORLOREN INDIGNATION
HANDELSSKOLERAADET
LOMMEBOGEN
HANDELS- OG KONTORMEDHJÆLPERNES INTERNATIONALE
EN BEDRIFT
HANDELENS SOCIALISERING
MANDATNEDLÆGGELSE
CONTO PRO DIVERSI
LØBENDE KONFLIKTER
FRA AFDELINGERNE

Bemærk Omslagets 2. Side!

MEDDELELSER

fra

HANDELS- OG KONTORMEDHJÆLPERFORENINGEN I KØBENHAVN

Saa lægger vi ud.

Medens Børsspillet fortsættes i et stadig vildere Tempo, og Formuer ødsles bort i vanvittige Spekulationer, gøres Tilværelsen for Handelens Medhjælpere mere og mere uudholdelig. Hvem husker mere de pralende Principalløfter om Interessefællesskabet mellem Principal og Medhjælper, om Unødvendigheden af at have en Arbejdsløshedskasse og om Principalernes Vilje til at sørge for gode Arbejdsvilkaar for deres Medhjælpere?

En Del Medhjælpere kan vel nok taaget erindre Løfterne; men ellers gaar deres Tanker og Forhaabninger nu ikke videre end til at »laa sig igennem« og endda med den største Resignation.

Det er imidlertid værd at erindre, at det var Troen paa disse Løfter, der fik en Del af Medhjælperne til at lade haant om deres Pligt til at holde fast ved Overenskomsterne og Organisationen.

De var ganske vist blevet advaret. Ikke een, men Snese af Gange var det gennem Bladet og paa Møderne blevet paavist, at der kun var **een** Hensigt med at blive fri for Overenskomsterne, nemlig den at trykke Lønnen.

Vi vidste, at Storhandelens Chefer, naar de gik saa vidt, at de enten selv eller gennem deres Underchefer søgte Enkeltforhandlinger med de Medhjælpere, hvis Eksistens de før knap anede, saa var det udelukkende for at tjene Penge ved at splitte dem og derved blive i Stand til at trykke deres Løn.

En Del Medhjælpere modstod Paavirkningen; men mange kunde ikke taale den pludselige Venlighed fra oven, og nu betaler de mere end dyrt for denne deres Letsindighed, og endda har de gjort det dobbelt vanskeligt for de øvrige Medhjælpere at holde igen mod Trykket.

— — —

I Dag bliver det vanskeligt at finde en Medhjælper — selv udenfor de organiseredes Rækker, der endnu tror paa en gylden Fremtid som Principalgave til beskedne og flittige Medhjælpere. Selv Principalorganerne undgaar Emnet som en vis Mand det hellige Kors.

Langt snarere er det saadan, at almindelig Modløshed har grebet Medhjælperne. De tror ikke længere paa Principalløfterne; men de tror heller ikke paa deres egne Kræfter.

De er utilfredse i allerhøjeste Grad, men de formaar kun i ringe Udstrækning at omsætte Utilfredsheden i en bevidst Stræben mod bedre Tilstande.

Vor Stand er med andre Ord inde i den sociale Brydning; det vil sige, den er kommen paa det Niveau, hvor de gamle Idealer er vejrede bort, og hvor man famlende søger nye.

Hvis det var første Gang, en Klasse Mennesker stod paa dette Stade, vilde det være vanskeligt at vise Vej fremad; men da det tværtimod er den sidste Gruppe, der af Storindustri og Storhandel trykkes ned paa et Leveniveau, der er uudholdeligt, er det ikke vanskeligt at vise Vejen, der igen fører opad og fremad, den eneste fremkommelige Vej: **Sammenhold og Organisation.**

Det véd Medhjælperne, selv de uorganiserede, ogsaa godt; men de har det som Drankeren, der ikke kan komme fra Kroen, selv om han véd, det gælder hans Velfærd. De er i Modløsheden blevet saa sløvede, at de ikke kan tage sig sammen og tage det afgørende Skridt, og netop derfor synker de stadig dybere i social Elendighed.

Kun et kraftigt Tag ude fra kan bringe over Dødvandet, og det er dette Tag, vi skal tage i den kommende Maaned.

Da vi imidlertid er 6000 organiserede københavnske Medhjælpere, der kan give en Haandsrækning, skulde Opgaven ikke synes uoverkommelig.

Almindeligvis lægger vi jo ikke Beslag paa vore Medlemmers Tid og Arbejdskraft udover, hvad det faglige Arbejde og Klubarbejdet kræver; **men der kan være Situationer, hvor vi maa mobilisere hvert eneste Medlem, og den Situation foreligger nu.**

Ingen Medhjælper tør hævde, at vor Stand har Raad til overhovedet at faa Levevilkaarene forringede; derfor har heller ingen Medhjælper blot en Antydning af Ret til at undslaa sig sin Del af Arbejdet.

6000 Agitatorer er i Stand til at udføre en kæmpemæssig Præstation i agitatorisk Henseende, og derfor skal vi ogsaa udføre den.

Spørgsmaalet er kun:

Tør nogen organiseret Medhjælper tage Ansvaret for at svigte, naar det gælder.

Vi vil vanskeligt tro det og regner derfor ogsaa med vore Medlemmers **aktive** Støtte til Gennemførelsen af nedenstaaende Agitationsprogram for Februar Maaned.

Agitationen vil koncentrere sig om følgende Møder:

For Medhjælpere boende paa:

I. **Nørrebro og Østerbro:**
Mandag den 11. Febr. Kl. 8 i »Patricia« Selskabslokaler, Fælledvej 4.

II. **Christianshavn og den indre By:**
Tirsdag den 12. Febr. Kl. 8 i Havnekaféen, Knippelsbrogade.

III. **Sundby og Kastrup:**
Onsdag d. 13. Febr. Kl. 8 i Sct. Paulli, Amagerbrogade 132[1].

IV. **Vesterbro og Frederiksberg:**
Torsdag den 14. Februar Kl. 8
Floras Selskabslokaler, Haveselskabets Vej 3.

Foruden disse Møder, der lægges ude i Yderdistrikterne af Hensyn til de mange derboende Medhjælpere, afholdes til Slut et samlende stort

Offentligt Møde Tirsdag den 19. Februar Kl. 8
i **Hallen i Grundtvigs Hus,** Studiestræde,

hvor Organisationen vil fremsætte sine Krav overfor Offentligheden og kalde Medhjælperne til Værn for deres Interesser.

Hvis Agitationen imidlertid skal blive virkelig effektiv, maa der drives en kraftig personlig Agitation for at faa de udenforstaaende til at komme til disse Møder; og til dette Arbejde er det, vi paakræver vore Medlemmers Bistand.

Vi beder Dem specielt deltage i Medlemsmødet i »Flora«, Haveselskabets Vej **Torsdag den 7. Februar,** idet der efter Hr. Lundgreens Foredrag vil blive drøftet de nærmere Enkeltheder ved Agitationen.

— — —

Disse Linier er ikke skrevet til nogle enkelte, thi da vilde Arbejdet blive uoverkommeligt, medens det bliver som en Leg, naar enhver Kollega gør sin Pligt.

Medlemsmøderne i Februar.

Møderne afholdes som sædvanlig i **Floras Selskabslokaler, Haveselskabets Vej 3.**

Torsdag den 7. Februar Kl. 8

Foredrag af vort svenske Broderforbunds Formand Hr. J. A. Lundgreen.

Vi anser det for unødvendigt at anbefale dette Møde. Vi gaar nemlig ud fra, at vore Medlemmer vil være interesseret i at faa Oplysninger fra bedste Kilde om, hvorledes vore Kolleger paa den anden Side Sundet kæmper sig gennem Vanskelighederne.

Torsdag den 21. Februar Kl. 8
afholdes
Politisk Diskussionsmøde

med Hr. Journalist Marinus Kristensen som Indleder, og med Indbydelse til de andre politiske Partier til Deltagelse i Diskussionen.

Da Hr. Marinus Kristensen er kendt som en af Socialdemokratiets bedste Talere, og da vi antager, at vore Medlemmer saa nær op ad Valget vil være interesseret i at følge en politisk Holmgang og eventuelt selv deltage i Debatten, forventer vi stort Besøg ved dette Møde.

Lovene.

Afdelingens Love, der i de senere Aar er undergaaet forskellige Ændringer, er nu rentrykte og kan faas udleverede paa Kontoret, hos Incassatorerne og hos Afdelingsformændene.

Kontingentet.

Vi minder endnu engang vore Medlemmer om, at der ikke maa være Restanter den 31. Marts.
Husk derfor inden denne Dag at faa al Restance ud af Verden.

Adresse-Fortegnelse.

Dansk Handels- og Kontormedhjælperbund.

Hovedkontoret: København B., Gl. Kongevej 6, Kontortid 9—5. Lørdag 9—2.

Telefoner: 8143 og 12143. Statstelefon 413. Telegr.-Adr.: Medhjælperstand. Girokonto 843.
Forretningsfører: Jens Johansen. Privat: Flensborggade 40, B. Telefon Vester 4171.
Hovedkasserer: Julius Hansen. Privat: Vigerslevvej 24, Valby. Telefon Valby 499.
Sekretærer: Harald Heie, Vigerslev Allé 130, Valby. Tlf. Valby 1105 x. Henry Fetterlein, P. G. Ramms Allé 8, F. Viggo Pedersen, Ny Carlsbergvej 90. V. Telefon Vester 8303.
D. H. K. M. T: Redaktør: Jens Johansen, København B., Gl. Kongevej 6. Telefoner 8143 og 12143.

Distriktskontor: Raadhustorvet, Vejle, Telf. 1822, Rejsesekretær Svend Rosendal.
„ Nørregade 53, Aarhus, Telf. 3866, Rejsesekretær Michael Nielsen.

AABENRAA.
Formand: Rudolf Petersen, Forstallé 19.
Kasserer: Samme.

AALBORG-NØRRESUNDBY.
Formand: Lauritz Godsted, Adelgade 12, Telef. 3375.
Kasserer: Samme.
Privat-Adr.: Valdemarsgade 61. Telef. 2287.
Central: Formand: Peter Andersen, Forbrugs- og Spareforeningen, Søndergade.
Kolonial: Formand: Chr. Jørgensen, Østerbro 581.
Kontor: Formand: Th. Hansen, Bredegade 182. Telef. 3336.
Manufaktur: Formand: A. Dreyer, Kastetvej 28.

AARHUS.
Formand: Michael Nielsen, Nørregade 53. Telef. 3866.
Kasserer: Søren Andersen, Nørregade 53. Telef. 3866.
Central: Formand: M. C. Schwabach, Spanien 21, 1. Sal.
Isenkram: Formand: A. Karup Kristensen, Grønnegade 704.
Kolonial: Formand: Søren Andersen, Spanien 11.
Kommunale Kontormedhjælpere: Formand: Vilh. Jacobsen, Marselisborg Allé 18.
Kontor: Formand: Axel Jensen, Christiansgade 20.
Manufaktur: Formand: Johs. Jensen, Villa »Ro«, Hasle pr. Aarhus.

AARS-AALESTRUP.
Formand: Andr. Nielsen, »Jyden«, Aalestrup.
Kasserer: Samme.

ASSENS.
Formand: L. J. Christiansen, Fru Casses Pensionat.
Kasserer: Alfr. Lausen, Skelvej 50.

BOGENSE.
Formand: Rudolph Andersen, Algade 90.
Kasserer: Samme.

BORNHOLM.
Formand: P. Mikkelsen, Havnegade 3, Rønne. Telef. 25.
Kasserer: Estrid Kyhn, Økonomien, Rønne.

BRANDE.
Formand: V. Rasmussen, M. Mathiasen.
Kasserer: Johs. Ch. Vork, Herning Bank.

BRØNDERSLEV.
Formand: Buch Nielsen, Kristiansgade 17. Træffes 1—2.
Kasserer: Samme.

EBELTOFT.
Formand: Bernhard Sørensen, Haudrupgade.
Kasserer: Samme.

ESBJERG.
Formand: Gustav Rathe, Skolegade 12. Telef. 1120.
Privat-Adr.: Nørregade 104.
Kasserer: Samme.

FAABORG.
Formand: Chr. Andersen, Klostergade 41.
Kasserer: Minna Larsen, Købm. Boye.

FREDENSBORG.
Formand: Vilh. Arlsted, Villa »Fair Hill«, Kronprinsensvej.
Kasserer: Samme.

FREDERICIA.
Formand: Peter H. Hansen, Bjergegade 24.
Kasserer: Carlo Nielsen, Danmarksstræde 32.

FREDERIKSHAVN.
Formand: A. Steenholt, Adr.: Købm. Knud Holm.
Kasserer: K. H. Jørgensen, Skibsværftet.

FREDERIKSSUND.
Formand: Knud H. B. Olsen, Isenkr. Rode.
Kasserer: Georg Jørgensen, Østergade.

FREDERIKSVÆRK.
Formand: Axel Petersen, Nørregade 8.
Kasserer: L. Kraiberg, Nørregade.

GRENAA.
Formand: O. Rasmussen, Sdr. Møllevej.
Kasserer: Holger Nielsen, Lillegade 59.

GRINDSTED.
Formand: Peter Tranberg, Steffen Lunding.
Kasserer: Harald Nielsen, Crome & Goldschmidt.

HADERSLEV.
Formand: P. Olesen, Mariegaardsvej 2.
Kasserer: Carl Schou, Naffet 23.

HADSUND.
Formand: Laura Larsen, Manufakturhandler L. Faber.
Kasserer: Samme.

HAMMEL.
Formand: Knud Christensen, A. Andersen.
Kasserer: Alb. Svendsen, Brugsforeningen.

HASLEV.
Formand: A. Lauritzen, A/S Carl Ulrik & Søn.
Kasserer: Samme.

HELSINGE.
Formand: Peter Damgaard, Købmand Bernh. Olsen.
Kasserer: Viggo Eilert, Brugsforeningen.

HELSINGØR.
Formand: E. Rasmussen, Helsingør Brændsels- og Trælasthandel.
Kasserer: J. Urhøj, Brugsforeningen, Rosenkildevej.

HERNING.
Formand: Carl Jensen Kelder.
Kasserer: Kirstine Therkelsen, Dalgasgade 432.

HILLERØD.
Formand: H. Hemmingsen, Østergade 6, 1. Sal.
Kasserer: Viggo Johansen, Slotsgade 36. Tr. Torsdag 7½—9.

HJØRRING.
Formand: H. Hein, Nørreallé 5.
Kasserer: P. Vuust, »Varna«, Østre Allé. Tr. Tirsdag Aft. 6½—7½.

HOBRO.
Formand: I. M. Sonnebye, »Bakkely«.
Kasserer: Th. Petersen, O. Bie. Privat-Adr.: Adelgade 35.

HOLBÆK.
Formand: H. J. Nielsen, Frk. Christensens Pensionat.
Kasserer: Samme.

HOLSTEBRO.
Formand: G. Juel Petersen, Østergade 13. Tr. Onsdag 7—9.
Kasserer: Aage Pedersen, Østergade 13. Tr. Onsdag 7—9.

HOLSTED-BRØRUP.
Formand: Chr. G. Knudsen, Tandtekniken, Brørup.
Kasserer: M. S. Nørgaard, Adr.: V. Schmidt, Brørup.

HORSENS.
Formand: Chr. Bjørslev, Fredensgade 2. Telef. 1436.
Kasserer: Samme.

KALLUNDBORG.
Formand: Oluf Petersen, Købm. Skafte.
Kasserer: K. E. Bangsborg, Strandvejen.

KOLDING.
Formand: Chr. P. Larsen, Østergade 24. Telef. 842.
Kasserer: N. P. Andersen, Østergade 24. Telef. 842.

KORSØR.
Formand: H. Christoffersen, A/S Fiskenet.
Kasserer: Hugo Sørensen, Adr.: Vald. Hansen.

KØBENHAVN.
Formand: Gustav Pedersen, Værnedamsvej 8, Mezz. Telf. 13336. Tr. paa Kontoret: Tirsdag, Onsdag og Fredag Aften Kl. 6—8.
Kasserer: Charles Poppe, Værnedamsvej 8, Mezz. Telef. 13336. Tr. paa Kontoret: Mandag og Torsdag Aften Kl. 6—8.
Afdelingens Kontortid: 11—3 og 6—8 (Lørdag lukkes Kl. 2).
Bog- og Papirmedhj.-Afd.: Formand: Henry Gran, Læssøg. 7. N. Tr. paa Kontoret: Tirsdag 8—9.
Central-Afd.: Formand: Peter Lumholt, Strandboulevard 107 St. Tr. paa Kontoret: Torsdag 8—9.
Cigar- og Tobaksmedhj.-Afd.: Formand: C. G. Christoffersen, Esbern Snaresgade 11. Tr. paa Kontoret: Fredag 8—9.
Elektr. og Belysningsmedhj.-Afd.: Formand: Aage Johansen, Callisensvej 164, Hellerup. Tr. paa Kontoret: Onsdag 8—9.
Forsikringsmedhj.-Afd.: Formand: Henry O. Blach, Frihedens Allé 7, S. Tr. paa Kontoret: Torsdag 8—9.
Isenkrammedhj.-Afd.: Formand: Chr. Wulff, St. Kongensg. 19, K. Tr. paa Kontoret: Mandag 8—9.
Kolonialmedhj.-Afd.: Formand: Vald. Haahr, Benzonsvej 47 St. F. Tr. paa Kontoret: Onsdag 8—9.
Kontormedhj.-Afd.: Formand: Gustav Pedersen, Værnedamsvej 8, Telef. 13336. Tr. paa Kontoret: Tirsdag 8—9.
Manufakturmedhj.-Afd.: Formand: V. Gudmandsen, P. G. Ramms Allé 3, St., F.
Sæbe- og Parfumerimedhj.-Afd.: Formand: Magdalene Precht, Helgesvej 25, St. F. Tr. paa Kontoret: Fredag 8—9.

KØGE.
Formand: Frank Jørgensen, Brogade 19.
Kasserer: O. Mortensen, Torvet 26.

LANGELAND.
Formand: Tage Jørgensen, Villa »Solbakken«, Rue, Rudkøbing.
Kasserer: Carlo Mejlsgaard, Kæmnerkontoret, Rudkøbing.

LEMVIG.
Formand: Anders Bøgh, Højskolehjemmet.
Kasserer: Laur. Splidsboel, Torvet 3.

LØGSTØR.
Formand: Otto Kjær, Gross. Mikkelsen.
Kasserer: Axel Christensen, 50-Øres Bazaren.

MARIAGER.
Formand: N. L. Winther, Banken.
Kasserer: Chr. Janderup, Afholdshotellet.

MARIBO.
Formand: Chr. Ringsing, Rydsmarken 5.
Kasserer: Samme.

MIDDELFART.
Formand: Gunnar Moos, Grønnegade 4.
Kasserer: Edith B. Nielsen, Strandvej 28.

NAKSKOV.
Formand: Aksel Olsson, Nr. Boulevard 32. Telef. 163 x.
Kasserer: J. L. Hesselgreen, Skovgaardsvej 6. Telef. 163.
Foreningens Pensionatslokaler: Nr. Boulevard 32. Telef. 160.

NIBE.
Formand: Niels P. Michelsen, Jernhandelen.
Kasserer: Samme.

NORDBANE-AFDELINGEN (Lyngby, Holte, Birkerød og Gentofte).
Formand: W. Horowitz, Lundtoftevej 32, Lyngby.
Kasserer: Marie Schou, Bagsværdsvej 25, Lyngby.

NYBORG.
Formand: S. Jensen, Drewsen & Nellemann.
Kasserer: Ella Delf Møller, Nørregade.

NYKØBING F.
Formand: H. Th. Jørgensen, Monradsgade 4.
Kasserer: Agnes Petersen, Strandvej 5.

NYKØBING M.
Formand: Jacob Sørensen, Gasværksvej 12.
Kasserer: Laur. Andersen, Filtenborggade 7.

NYKØBING S.
Formand: Rasmus Petersen, R. M. Johansen.
Kasserer: Harald Poulsen, Vesterbro.

NYSTED.
Formand: G. E. Rasmussen, S. Wichmands Eftf.
Kasserer: Samme.

NÆSTVED.
Formand: A. Spiermann, Jyllandsvej 8.
Kasserer: Knud Bredmose, Brotorv 3.

ODDER.
Formand: P. Kryhlmand, Hj. Andersen, Torvet.
Kasserer: Samme.

ODENSE.
Formand: Carl Foverskov, Overgade 81. Telef. 2012.
Kasserer: Samme.
Central-Afd.: Formand: L. Klink Larsen, Roarsvej 14.
Kolonial-Afd.: Formand: Alf. Petersen, Olaf Ryesgade 7.
Kontor-Afd.: Formand: Ejnar Hansen, Grønnegade 23.
Manufaktur-Afd.: Formand: Chr. Nielsen, Karen Brahesvej 82.

PRÆSTØ.
Formand: Ejner W. Nielsen, Lundegaard pr. Præstø.
Kasserer: Ego Jørgensen, Crome & Goldschmidt.

RANDERS.
Formand: Johs. Jensen, Pontoppidansgade 6. Telef. 2045.
Kasserer: Samme.

RIBE.
Formand: Esther Thomsen, Grønnegade 434.
Kasserer: Thora Thomsen, Grønnegade 434.

RINGKØBING.
Formand: Adolph Nielsen, Møllevej 4.
Kasserer: Carl Langhoff, Kirksvej.

RINGSTED.
Formand: Estrid Læssøe, Set. Hansgade 9.
Kasserer: C. Randleff-Rasmussen, Dagmarsgade 30.

ROSKILDE.
Formand: J. Forsberg, Knudsvej 30.
Kasserer: Henry Olsen, Rolighedsvej 4.

RØDBY.
Formand: Holger Jensen, Bogalleen 10.
Kasserer: Samme.

SAKSKØBING.
Formand: Jesper Christensen, Købm. P. Hansen.
Kasserer: Johs. Holst, Købmand Arildsen.

SAMSØ.
Formand: P. Christensen, Købm. Gylling, Koldby Kaas.
Kasserer: H. Jørgensen, Heegaard Hansen, Onsbjerg.

SILKEBORG.
Formand: Jul. Jacobsen, Nationalforeningens Sanatorium.
Kasserer: Samme.

SKANDERBORG.
Formand: A. Jensen, Brugsforeningen.
Kasserer: Emil Søborg Sørensen, Banegaardsvej 11.

SKELSKØR.
Formand: Axel Chr. Andersen, Isenkr. Knudsen.
Kasserer: Tage Jensen, H. P. Hansen.

SKERN-TARM.
Formand: L. Krusborg, Skern.
Kasserer: Samme.

SKIVE.
Formand: Hartvig Kroer, Nørregade 29.
Kasserer: K. Nielsen, Braarupsgade 32.

SLAGELSE.
Formand: Andr. Pedersen, Smedegade 22. Telefon 998.
Kasserer: Samme.

SORØ.
Formand: Th. Jacobsen, Kontantforretningen.
Kasserer: Samme.

STEGE.
Formand: E. Wetterberg, Torvet.
Kasserer: Samme.

STOREHEDINGE.
Formand: G. A. Jørgensen, Chr. Richter.
Kasserer: Samme.

STRUER.
Formand: Aage Plesner Mathiasen, Østergade 28.
Kasserer: Samme.

SVENDBORG.
Formand: Erik Christensen, Klostervænget 4.
Kasserer: Svend Petersen, Kristiansvej 11.

SÆBY.
Formand: Peder Nielsen, Politikontoret.
Kasserer: Vilh. Petersen, Maskinfabriken.

SØNDERBORG.
Formand: Anna Marie Hansen, Kongevej 14.
Kasserer: Hans Petersen, Helgolandsgade 23.

THISTED.
Formand: Lauritz Jensen, Storegade 24.
Kasserer: Chr. Jensen, Skolegade 12.

TØNDER.
Formand: Carl Jensen, Strüchs Allé 33 a.
Kasserer: Frk. M. Ramsing, Schous Sæbeudsalg.

TØRRING.
Formand: Kirstein Petersen, Tørring Boghandel.
Kasserer: I. Christiansen, Brugsforeningen af 1919.

VARDE.
Formand: Valdemar Andersen, Crome & Goldschmidt.
Kasserer: Evald Hansen, Engelsk Beklædningsmagasin.

VEJEN.
Formand: P. Pedersen, jun., Søndermarken.
Kasserer: Samme.

VEJLE.
Formand: Aage Jepsen, Kontor: Raadhustorvet. Telef. 1622.
Privat: Bleggaardsgade 22. Telef. 1203.
Kasserer: Th. Thomsen, Dalgade 22. Telef. 1116.

VIBORG.
Formand: H. Barlyng, Mathiasgade 90. Telef. 1000.
Kasserer: Samme.

VINDERUP.
Formand: H. Gade, O. Steffensen.
Kasserer: Vilh. Antonsen, P. Mikkelsen.

VORDINGBORG.
Formand: Albert Brøchmann, Algade 105.
Kasserer: Fr. Andersen, Orevej 36, Masnedsund.

ØSTVENDSYSSEL (Dronninglund, Dybvad m. fl. Byer).
Formand: Hansen Qurin, Dronninglund.
Kasserer: Samme.

HOVEDBESTYRELSEN.

Forretningsfører, Borgerrepræsentant **Jens Johansen**, Gl. Kongevej 63, B.
Hovedkasserer (Viceforretningsfører): **Julius Hansen**, Gl. Kongevej 63, B.
Isenkrammedhjælper **Chr. Skjolding**, Sdr. Boulevard 122 4. Tlf. V. 9416 v.
Bankass. **Gustav Pedersen**, Værnedamsvej 8, Mezz. Telef. 13336.
Fuldm. Borgerrepr. **Peter Wraae**, Sundholmsvej 53, S. Tlf. Amager 2612.
Sekretær **Viggo Pedersen**, Ny Carlsbergvej 90 V. Telef. Vester 8303.
Sekretær **Svend Rosendal**, Raadhustorvet, Vejle. Telef. 1822.
Bogholder **Harald Pedersen**, Helsingør Brændsels- og Trælasthandel.
Assistent **Gustav Rathe**, Nørregade 104, Esbjerg.
Kontormedhjælper **Aage Jepsen**, Bleggaardsgade 22, Vejle. Telef. 1203.
Kolonialmedhj. **Niels Jørgensen**, Fru Forsberg, Ny Carlsbergvej 113 tv. B.
Fuldmægtig **Vilh. Jacobsen**, Marselisborg Allé 18, Aarhus.
Kolonialmedhjælper **Johs. Jensen**, Pontoppidansgade 6, Randers. Tlf. 2045.
Kontormedhjælper **Lauritz Godsted**, Adelgade 12, Aalborg. Telef. 3375.
Kolonialmedhj. **Niels Jensen**, Jægergaardsvej 12, Aarhus.

REPRÆSENTANTSKABET.

København:
Hj. Larsen, Thorsgades Forlængelse 109, L.
V. Staunsager, Solsikkevej, Brønshøj.
Løwenstein Petersen, Kildebakkegaards Allé 40, Søborg.
Jens Nielsen, Brobergsgade 94, C.
Sigfred West, Borgmester Christiansensgade 6, V.
Henry Gran, Læssøegade 7, N.

Jylland:
N. C. Nielsen, Frederiksgade 56, Kolding.
Th. Hansen, Bredegade 18, Aalborg.
A. Elvig, Nørrehus, Frederikshavn.
Sten Vandborg, Aaboulevarden 7, Horsens.
A. Olesen, Nørrebro 61, Nykøbing M.
Axel Jensen, Christiansgade 20, Aarhus.
Søren Andersen, Spanien 11, Aarhus.
Chr. Bjørslev, Fredensgade 2, Horsens.

Fyn:
Carl Foverskov, Overgade 8, Odense.
Svend Jensen, Drewsen & Nellemann, Nyborg.

Sjælland:
J. L. Hesselgreen, Skovgaardsvej 6, Nakskov.
Elna Brodthagen, Nobelstræde 7, Nykøbing F.
George Nielsen, St. Mikkelsgade 16, Slagelse.
Robert Petersen, Havnebakken 5, Rønne.

REVISORER.

Carl Hammer, Fælledvej 9, N. Telef. Nora 2443.
N. Kristensen, Kompagnistræde 2, K. Telef. 7725.

Udgivet af Forbundet. — Ansvarsh. Red. **Jens Johansen**, Gl. Kongevej 6. Københ. B. — **Anton M. Jensen**, St. Kongensgade 75. Københ. K.

DANSK HANDELS- OG KONTORMEDHJÆLPER TIDENDE

ORGAN FOR DANSK HANDELS- OG KONTORMEDHJÆLPERFORBUND

Nr. 3. 1. Marts 1924. 24de Aargang.

INDHOLD:

PRISTAL OG LØNNINGER
PRAKTISK SKANDINAVISME
INDSAMLINGEN TIL TYSKLAND
MEDHJÆLPERNE UNDER NEDSKÆRINGEN
AABENT BREV TIL DEN UORGANISEREDE MEDHJÆLPER
HOVEDBESTYRELSESMØDE
FRA ARBEJDSMARKEN —
6-LUKNING I SOMMERMAANEDERNE
ET GRUNDLØST ANGREB
STATISTIKEN
BLIV MEDLEM AF HJÆLPEFONDEN
ARBEJDSLØSHEDSLOVENS REVISION
AARSOPGØRELSEN
MODTAGNE BØGER
CONTO PRO DIVERSI
LØBENDE KONFLIKTER
FRA AFDELINGERNE
DEN SORTE TAVLE

Bemærk Omslagets 2. Side!

MEDDELELSER

fra

HANDELS- OG KONTORMEDHJÆLPERFORENINGEN I KØBENHAVN

Til Borshøjgaard i Paasken.

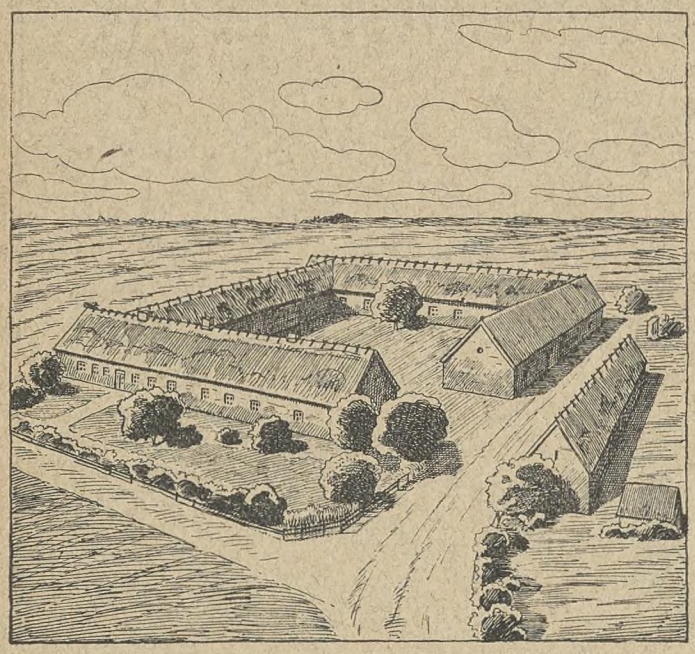

Da der sikkert er en Del af vore Medlemmer, der ønsker at tilbringe Paaskedagene som Feriedage, det vil sige fjernt fra alt, hvad der kan minde om daglige Bekymringer, henleder vi Opmærksomheden paa, at de københavnske Afdelingers Feriehjem »Borshøjgaard« holder aaben i Paaskedagene. Vi haaber nemlig, at Foraaret til den Tid er saa langt fremme, at det bliver muligt at nyde Hjemmets naturskønne Omegn.

Vi henstiller til vore Medlemmer at bestille Plads i god Tid.

Iøvrigt henleder vi Opmærksomheden paa, at det ikke er for tidligt at tænke paa at faa Penge lagt til Side til Sommerferien. Husk derfor at faa et Hefte til Opklæbning af »Feriemærker« og køb, hver Gang De betaler Kontingent eller hver Gang Incassatoren kommer, saa mange Mærker, som De kan afse Penge til.

De vil da kunne naa paa en lempelig Maade at skaffe Penge til et Ferieophold i en af Landets smukkeste Egne.

Det er imidlertid ikke for tidligt at begynde nu.

Medlemsmøderne i Marts.

Møderne afholdes som hidtil i

„Flora"s Lokaler, Haveselskabetsvej 3.

Torsdag den 6. Marts Kl. 8

litterær Aften med Oplæsning.

Nærmere Meddelelse følger i Dagspressen.

Torsdag den 20. Marts Kl. 8

afholdes det fra Februar Maaned udsatte politiske Diskussionsmøde, hvor

Hr. Journalist Marinus Kristensen

indleder, og hvortil der indbydes Repræsentanter fra forskellige politiske Partier.

Mødet vil sikkert blive overordentlig interessant.

Hold Medlemsskabet i Orden.

Det er desværre ikke helt ualmindeligt, at vi faar Besøg af en Kollega, der er blevet afskediget og derfor søger Understøttelse, men som nu for sent opdager, at Retten til Understøttelse er gaaet tabt, fordi Medlemsskabet ikke er i Orden.

Det er gaaet Vedkommende, som det er gaaet den uorganiserede. De troede, at Arbejdet vilde blive varigt og Anciennitetet i Arbejdsløshedskassen derfor betydningsløs, og det til Trods for, at et stadig stigende Antal Medhjælpere overhovedet ikke kan føle sig økonomisk betryggede blot et Kvartal frem i Tiden, med mindre de selv sikrer sig gennem deres Organisation.

Derfor er der al Anledning til at spørge, hvorfor der stadig skal betales nye Lærepenge.

Er det virkelig nødvendigt, at endnu et Antal Medhjælpere først skal faa Øje paa Medlemsskabets Værdi den Dag, det er sat over Styr?

Især rejser Spørgsmaalet sig nu, da vor Arbejdsløshedskasse skal forlange alle Restancer betalt senest 31. Marts.

Det gaar jo desværre saadan, at der hvert Aar er Medlemmer, som, fordi de ikke til nævnte Dag faar deres Kontingentrestance ud af Verden, mister deres Medlemsret, og det er ret ofte, at netop disse Medlemmer en Dag bliver klar over, hvor letsindigt de bar sig ad.

— — —

Det lyder saa meningsløst, og dog er det en Kendsgerning; men vi maa vel engang kunne komme dertil, at ogsaa Handels- og Kontormedhjælperne lærer af indvundne Erfaringer.

Der har nu været tilstrækkelig mange Medhjælpere, der har faaet et økonomisk Knæk ved ikke at bevare deres Medlemsret. Lad os derfor undgaa at faa Tallet forøget i Aar, men husk det nu:

Ingen Restance den 31. Marts!

Det store Medhjælpermødes Konsekvens.

Vi viste ved det store Møde, at Medhjælperne kan samles i stort Tal. Det er imidlertid ikke nok at komme til Møde og give sin Tilslutning til Organisationens Krav. Efter Ordene maa der komme Handling, hvad for vort Vedkommende maa betyde Arbejde for bedre Sammenhold paa Arbejdspladserne, nye Personalesammenslutninger, der igen giver friske Kræfter til at tage fat paa Arbejdet for bedre Lønninger.

Vi opfordrer derfor de Kolleger, som arbejder paa Pladser, hvor der er ansat et større Antal Medhjælpere, men hvor der endnu ikke findes nogen Personaleklub, til snarest muligt at komme i Forbindelse med deres Afdelingsformand eller med Kontoret for at faa forberedt Dannelsen af en Klub.

Det har Gang paa Gang vist sig, at Lønningerne og Arbejdsforholdene er bedst, hvor der er en god Klub.

Det er derfor ikke uberettiget at hævde, at Hovedaarsagen til de mange daarligt betalende Firmaer er Mangelen paa gode Klubber de paagældende Steder.

Lad denne Fejl blive rettet.

Det kan udmærket naaes i denne Maaned!

Adresse-Fortegnelse.

Dansk Handels- og Kontormedhjælperforbund.

Hovedkontoret: København B., Gl. Kongevej 6, Kontortid 9—5. Lørdag 9—2.

Telefoner: 8143 og 12143. Statstelefon 413. Telegr.-Adr.: Medhjælperstand. Girokonto 843.
Forretningsfører: Jens Johansen. Privat: Flensborggade 40, B. Telefon Vester 4171.
Hovedkasserer: Julius Hansen. Privat: Vigerslevvej 24, Valby. Telefon Valby 499.
Sekretærer: Harald Heie, Vigerslev Allé 130, Valby. Tlf. Valby 1105 x. Henry Fetterlein, P. G. Ramms Allé 8, F. Viggo Pedersen, Ny Carlsbergvej 90. V. Telefon Vester 8303.
D. H. K. M. T: Redaktør: Jens Johansen, København B., Gl. Kongevej 6. Telefoner 8143 og 12143.

Distriktskontor: Raadhustorvet, Vejle, Telf. 1822, Rejsesekretær Svend Rosendal.
„ Nørregade 53, Aarhus, Telf. 3866, Rejsesekretær Michael Nielsen.

AABENRAA.
Formand: Rud. Petersen, Aabenraa Brugsforening, Nygade 55.
Kasserer: Samme.

AALBORG-NØRRESUNDBY.
Formand: Lauritz Godsted, Adelgade 12, Telef. 3375.
Kasserer: Samme.
Privat-Adr.: Valdemarsgade 61, Telef. 2287.
Central: Formand: Peter Andersen, Forbrugs- og Spareforeningen, Søndergade.
Kolonial: Formand: Chr. Jørgensen, Østerbro 581.
Kontor: Formand: Th. Hansen, Bredegade 182, Telef. 3336.
Manufaktur: Formand: A. Dreyer, Kastetvej 28.

AARHUS.
Formand: Michael Nielsen, Nørregade 53, Telef. 3866.
Kasserer: Søren Andersen, Nørregade 53, Telef. 3866.
Central: Formand: M. C. Schwabach, Spanien 21, 1. Sal.
Isenkram: Formand: A. Karup Kristensen, Grønnegade 704.
Kolonial: Formand: Søren Andersen, Spanien 11.
Kommunale Kontormedhjælpere: Formand: Vilh. Jacobsen, Marselisborg Allé 18.
Kontor: Formand: Axel Jensen, Christiansgade 20.
Manufaktur: Formand: Johs. Jensen, Villa »Ro«, Hasle pr. Aarhus.

AARS-AALESTRUP.
Formand: Andr. Nielsen, »Jyden«, Aalestrup.
Kasserer: Samme.

ASSENS.
Formand: L. J. Christiansen, Fru Casses Pensionat.
Kasserer: Alfr. Lausen, Skelvej 50.

BOGENSE.
Formand: Rudolph Andersen, Algade 90.
Kasserer: Samme.

BORNHOLM.
Formand: P. Mikkelsen, Havnegade 3, Rønne. Telef. 25.
Kasserer: Estrid Kyhn, Økonomien, Rønne.

BRANDE.
Formand: V. Rasmussen, M. Mathiasen.
Kasserer: Johs. Ch. Vork, Herning Bank.

BRØNDERSLEV.
Formand: Buch Nielsen, Kristiansgade 17, Træffes 1—2.
Kasserer: Samme.

EBELTOFT.
Formand: Herluf Jensen, I. C. Jensen.
Kasserer: H. Petersen, Vett & Wessel.

ESBJERG.
Formand: Gustav Rathe, Skolegade 12, Telef. 1120.
Privat-Adr.: Nørregade 104.
Kasserer: Samme.

FAABORG.
Formand: Chr. Andersen, Klostergade 41.
Kasserer: Minna Larsen, Købm. Boye.

FREDENSBORG.
Formand: Vilh. Arlsted, Villa »Fair Hill«, Kronprinsensvej.
Kasserer: Samme.

FREDERICIA.
Formand: Peter H. Hansen, Bjergegade 24.
Kasserer: Carlo Nielsen, Danmarksstræde 32.

FREDERIKSHAVN.
Formand: A. Steenholt, Adr.: Købm. Knud Holm.
Kasserer: K. H. Jørgensen, Skibsværftet.

FREDERIKSSUND.
Formand: Knud H. B. Olsen, Isenkr. Rode.
Kasserer: Georg Jørgensen, Østergade.

FREDERIKSVÆRK.
Formand: Axel Petersen, Nørregade 8.
Kasserer: L. Kraiberg, Nørregade.

GRENAA.
Formand: O. Rasmussen, Sdr. Møllevej.
Kasserer: Holger Nielsen, Lillegade 59.

GRINDSTED.
Formand: Peter Tranberg, Steffen Lunding.
Kasserer: Harald Nielsen, Crome & Goldschmidt.

HADERSLEV.
Formand: P. Olesen, Mariegaardsvej 2.
Kasserer: Carl Schou, Naffet 23.

HADSUND.
Formand: Laura Larsen, Manufakturhandler L. Faber.
Kasserer: Samme.

HAMMEL.
Formand: Knud Christensen, A. Andersen.
Kasserer: Alb. Svendsen, Brugsforeningen.

HASLEV.
Formand: A. Lauritzen, A/S Carl Ulrik & Søn.
Kasserer: Samme.

HELSINGE.
Formand: Peter Damgaard, Købmand Bernh. Olsen.
Kasserer: Viggo Eilert, Brugsforeningen.

HELSINGØR.
Formand: E. Rasmussen, Helsingør Brændsels- og Trælasthandel.
Kasserer: J. Urhøj, Brugsforeningen, Rosenkildevej.

HERNING.
Formand: Jens J. Larsen, Poulsgade 4.
Kasserer: Kirstine Therkelsen, Dalgasgade 432.

HILLERØD.
Formand: H. Hemmingsen, Østergade 6, 1. Sal.
Kasserer: Viggo Johansen, Slotsgade 36, Tr. Torsdag 7½—9.

HJØRRING.
Formand: H. Hein, Nørreallé 5.
Kasserer: P. Vuust, »Varna«, Østre Allé, Tr. Tirsdag Aft. 6½—7½.

HOBRO.
Formand: I. M. Sonnebye, »Bakkely«.
Kasserer: Th. Petersen, O. Bie. Privat-Adr.: Adelgade 35.

HOLBÆK.
Formand: H. J. Nielsen, Frk. Christensens Pensionat.
Kasserer: Samme.

HOLSTEBRO.
Formand: G. Juel Petersen, Østergade 13, Tr. Onsdag 7—9.
Kasserer: Aage Pedersen, Østergade 13, Tr. Onsdag 7—9.

HOLSTED-BRØRUP.
Formand: Chr. G. Knudsen, Tandtekniken, Brørup.
Kasserer: M. S. Nørgaard, Adr.: V. Schmidt, Brørup.

HORSENS.
Formand: Chr. Bjørslev, Fredensgade 2, Telef. 1436.
Kasserer: Samme.

KALUNDBORG.
Formand: Oluf Petersen, Købm. Skafte.
Kasserer: K. E. Bangsborg, Strandvejen.

KOLDING.
Formand: Chr. P. Larsen, Østergade 24, Telef. 842.
Kasserer: N. P. Andersen, Østergade 24, Telef. 842.

KORSØR.
Formand: H. Christoffersen, A/S Fiskenet.
Kasserer: Hugo Sørensen, Adr.: Vald. Hansen.

KØBENHAVN.
Formand: Gustav Pedersen, Værnedamsvej 8, Mezz, Telf. 13336.
Tr. paa Kontoret: Tirsdag, Onsdag og Fredag Aften Kl. 6—8.
Kasserer: Charles Poppe, Værnedamsvej 8, Mezz. Telef. 13336.
Tr. paa Kontoret: Mandag og Torsdag Aften Kl. 6—8.
Afdelingens Kontortid: 11—3 og 6—8 (Lørdag lukkes Kl. 2).
Bog- og Papirmedhj.-Afd.: Formand: Henry Gran, Læssøg. 7. N.
Tr. paa Kontoret: Tirsdag 8—9.
Central-Afd.: Formand: Peter Lumholt, Strandboulevard 107 St.
Tr. paa Kontoret: Torsdag 8—9.
Cigar- og Tobaksmedhj.-Afd.: Formand: C. G. Christoffersen, Esbern Snaresgade 11. Tr. paa Kontoret: Fredag 8—9.
Elektr.- og Belysningsmedhj.-Afd.: Formand: Aage Johansen, Callisensvej 164, Hellerup. Tr. paa Kontoret: Onsdag 8—9.
Forsikringsmedhj.-Afd.: Formand: Henry O. Blach, Frihedens Allé 7, S. Tr. paa Kontoret: Torsdag 8—9.
Isenkrammedhj.-Afd.: Formand: Chr. Wulff, St. Kongensg. 19, K.
Tr. paa Kontoret: Mandag 8—9.
Kolonialmedhj.-Afd.: Formand: Vald. Haahr, Benzonsvej 47 St. F.
Tr. paa Kontoret: Onsdag 8—9.
Kontormedhj.-Afd.: Formand: Gustav Pedersen, Værnedamsvej 8, Telef. 13336. Tr. paa Kontoret: Tirsdag 8—9.
Manufakturmedhj.-Afd.: Formand: V. Gudmandsen, P. G. Ramms Allé 3, St., F.
Sæbe- og Parfumerimedhj.-Afd.: Formand: Magdalene Precht, Helgesvej 25, St. F. Tr. paa Kontoret: Fredag 8—9.

KØGE.
Formand: Frank Jørgensen, Brogade 19.
Kasserer: O. Mortensen, Torvet 26.

LANGELAND.
Formand: Tage Jørgensen, Villa »Solbakken«, Rue, Rudkøbing.
Kasserer: Carlo Mejlsgaard, Kæmnerkontoret, Rudkøbing.

LEMVIG.
Formand: Anders Bøgh, Højskolehjemmet.
Kasserer: Laur. Splidsboel, Torvet 3.

LØGSTØR.
Formand: Otto Kjær, Gross. Mikkelsen.
Kasserer: M. Storgaard, Andelsslagteriet.

MARIAGER.
Formand: N. L. Winther, Banken.
Kasserer: Chr. Janderup, Afholdshotellet.

MARIBO.
Formand: Chr. Ringsing, Rydsmarken 5.
Kasserer: Samme.

MIDDELFART.
Formand: Gunnar Moos, Grønnegade 4.
Kasserer: Edith B. Nielsen, Strandvej 26.

NAKSKOV.
Formand: Aksel Olsson, Nr. Boulevard 32. Telef. 160.
Kasserer: J. L. Hesselgreen, Skovgaardsvej 6. Telef. 163 x.
Foreningens Pensionatslokaler: Nr. Boulevard 32. Telef. 160.

NIBE.
Formand: Niels P. Michelsen, Jernhandelen.
Kasserer: Samme.

NORDBANE-AFDELINGEN (Lyngby, Holte, Birkerød og Gentofte).
Formand: W. Horowitz, Lundtoftevej 32. Lyngby.
Kasserer: Marie Schou, Bagsværdsvej 25. Lyngby.

NYBORG.
Formand: S. Jensen, Drewsen & Nellemann.
Kasserer: Ella Delf Møller, Nørregade.

NYKØBING F.
Formand: H. Th. Jørgensen, Monradsgade 4.
Kasserer: Agnes Petersen, Strandvej 5.

NYKØBING M.
Formand: Jacob Sørensen, Gasværksvej 12.
Kasserer: Laur. Andersen, Filtenborggade 7.

NYKØBING S.
Formand: Rasmus Petersen, R. M. Johansen.
Kasserer: Harald Poulsen, Vesterbro.

NYSTED.
Formand: G. E. Rasmussen, S. Wichmands Eftf.
Kasserer: Samme.

NÆSTVED.
Formand: A. Spiermann, Godthaabsallé 9, St.
Kasserer: Knud Bredmose, Brotorv 3.

ODDER.
Formand: S. Borup Nielsen, Odder Dagblad.
Kasserer: P. Kryhlmand, Hj. Andersen, Torvet.

ODENSE.
Formand: Carl Foverskov, Overgade 81. Telef. 2012.
Kasserer: Samme.
Central-Afd.: Formand: L. Klink Larsen, Roarsvej 14.
Kolonial-Afd.: Formand: Alf. Petersen, Olaf Ryesgade 7.
Kontor-Afd.: Formand: Ejnar Hansen, Grønnegade 23.
Manufaktur-Afd.: Formand: Chr. Nielsen, Karen Brahesvej 82.

PRÆSTØ.
Formand: Ejner W. Nielsen, Lundegaard pr. Præstø.
Kasserer: Ego Jørgensen, Crome & Goldschmidt.

RANDERS.
Formand: Johs. Jensen, Pontoppidansgade 6. Telef. 2045.
Kasserer: Samme.

RIBE.
Formand: Esther Thomsen, Grønnegade 434.
Kasserer: Thora Thomsen, Grønnegade 434.

RINGKØBING.
Formand: Adolph Nielsen, Møllevej 4.
Kasserer: Carl Langhoff, Kirksvej.

RINGSTED.
Formand: Estrid Læssøe, Sct. Hansgade 9.
Kasserer: C. Randleff-Rasmussen, Dagmarsgade 30.

ROSKILDE.
Formand: J. Forsberg, Knudsvej 30.
Kasserer: Henry Olsen, Rolighedsvej 4.

RØDBY.
Formand: Holger Jensen, Bogalleen 10.
Kasserer: Samme.

SAKSKØBING.
Formand: Jesper Christensen, Købm. P. Hansen.
Kasserer: Ferd. Struve, Teaterkiosken, Vestergade.

SAMSØ.
Formand: P. Christensen, Købm. Gylling, Koldby Kaas.
Kasserer: H. Jørgensen, Heegaard Hansen, Onsbjerg.

SILKEBORG.
Formand: Jul. Jacobsen, Nationalforeningens Sanatorium.
Kasserer: Samme.

SKANDERBORG.
Formand: A. Jensen, Brugsforeningen.
Kasserer: Emil Søborg Sørensen, Banegaardsvej 11.

SKELSKØR.
Formand: Axel Chr. Andersen, Isenkr. Knudsen.
Kasserer: Tage Jensen, H. P. Hansen.

SKERN-TARM.
Formand: L. Krusborg, Skern.
Kasserer: Samme.

SKIVE.
Formand: Hartvig Kroer, Nørregade 29.
Kasserer: K. Nielsen, Braarupsgade 32.

SLAGELSE.
Formand: Andr. Pedersen, Smedegade 22. Telefon 998.
Kasserer: Samme.

SORØ.
Formand: Th. Jacobsen, Kontantforretningen.
Kasserer: Samme.

STEGE.
Formand: E. Wetterberg, Torvet.
Kasserer: Samme.

STOREHEDINGE.
Formand: G. A. Jørgensen, Chr. Richter.
Kasserer: Samme.

STRUER.
Formand: Aage Plesner Mathiasen, Østergade 28.
Kasserer: Samme.

SVENDBORG.
Formand: Erik Christensen, Klostervænget 4.
Kasserer: Svend Petersen, Kristiansvej 11. Telef. 1372.

SÆBY.
Formand: Peder Nielsen, Politikontoret.
Kasserer: Vilh. Petersen, Maskinfabriken.

SØNDERBORG.
Formand: Anna Marie Hansen, Kongevej 14.
Kasserer: Hans Petersen, Helgolandsgade 23.

THISTED.
Formand: Lauritz Jensen, Storegade 24.
Kasserer: Chr. Jensen, Skolegade 12.

TØNDER.
Formand: Carl Jensen, Strüchs Allé 33 a.
Kasserer: Frk. M. Ramsing, Schous Sæbeudsalg.

TØRRING.
Formand: Kirstein Petersen, Tørring Boghandel.
Kasserer: I. Christiansen, Brugsforeningen af 1919.

VARDE.
Formand: Valdemar Andersen, Crome & Goldschmidt.
Kasserer: Evald Hansen, Engelsk Beklædningsmagasin.

VEJEN.
Formand: P. Pedersen, jun., Søndermarken.
Kasserer: Samme.

VEJLE.
Formand: Aage Jepsen, Kontor: Raadhustorvet. Telef. 1822.
Privat: Bleggaardsgade 22. Telef. 1203.
Kasserer: Th. Thomsen, Dalgade 22. Telef. 1116.

VIBORG.
Formand: H. Barlyng, Mathiasgade 90. Telef. 1000.
Kasserer: Samme.

VINDERUP.
Formand: H. Gade, O. Steffensen.
Kasserer: Vilh. Antonsen, P. Mikkelsen.

VORDINGBORG.
Formand: Hugo Hansen, Valdemarsgade 6.
Kasserer: Samme.

ØSTVENDSYSSEL (Dronninglund, Dybvad m. fl. Byer).
Formand: Hansen Qurin, Dronninglund.
Kasserer: Samme.

HOVEDBESTYRELSEN.

Forretningsfører, Borgerrepræsentant **Jens Johansen**, Gl. Kongevej 68, B.
Hovedkasserer (Viceforretningsfører): **Julius Hansen**, Gl. Kongevej 68, B.
Isenkrammedhjælper Chr. Skjolding, Sdr. Boulevard 1224. Tlf. V. 9416 v.
Bankass. **Gustav Pedersen**, Værnedamsvej 8, Mezz. Telef. 13336.
Fuldm. Borgerrepr. **Peter Wraae**, Sundholmsvej 53. S. Tlf. Amager 2612.
Sekretær **Viggo Pedersen**, Ny Carlsbergvej 90 V. Telef. Vester 8303.
Sekretær **Svend Rosendal**, Raadhustorvet, Vejle. Telef. 1822.
Bogholder **Harald Pedersen**, Helsingør Brændsels- og Trælasthandel.
Assistent **Gustav Rathe**, Nørregade 104, Esbjerg.
Kontormedhjælper **Aage Jepsen**, Bleggaardsgade 22, Vejle. Telef. 1203.
Kolonialmedhj. **Niels Jørgensen**, Fru Forsberg, Ny Carlsbergvej 113 tv. B.
Fuldmægtig **Vilh. Jacobsen**, Marselisborg Allé 18, Aarhus.
Kolonialmedhjælper **Johs. Jensen**, Pontoppidansgade 6, Randers. Tlf. 2045.
Kontormedhjælper **Lauritz Godsted**, Adelgade 12, Aalborg. Telef. 3375.
Kolonialmedhj. **Niels Jensen**, Jægergaardsvej 12, Aarhus.

REPRÆSENTANTSKABET.

København:
Hj. Larsen, Thorsgades Forlængelse 109, L.
V. Staunsager, Solsikkevej, Brønshøj.
Løwenstein Petersen, Kildebakkegaards Allé 40, Søborg.
Jens Nielsen, Brobergsgade 94, C.
Sigfred West, Borgmester Christiansensgade 6, V.
Henry Gran, Læssøegade 7, N.

Jylland:
N. C. Nielsen, Frederiksgade 56, Kolding.
Th. Hansen, Bredegade 18, Aalborg.
A. Elvig, Nørrehus, Frederikshavn.
Sten Vandborg, Aaboulevarden 7, Horsens.
A. Olesen, Nørrebro 61, Nykøbing M.
Axel Jensen, Christiansgade 20, Aarhus.
Søren Andersen, Spanien 11, Aarhus.
Chr. Bjørslev, Fredensgade 2, Horsens.

Fyn:
Carl Foverskov, Overgade 8, Odense.
Svend Jensen, Drewsen & Nellemann, Nyborg.

Sjælland:
J. L. Hesselgreen, Skovgaardsvej 6, Nakskov.
Elna Brodthagen, Nobelstræde 7, Nykøbing F.
George Nielsen, St. Mikkelsgade 16, Slagelse.
Robert Petersen, Havnebakken 5, Rønne.

REVISORER.

Carl Hammer, Fælledvej 9, N. Telef. Nora 2443.
N. Kristensen, Kompagnistræde 2, K. Telef. 7725.

Udgivet af Forbundet. — Ansvarsh. Red. **Jens Johansen**, Gl. Kongevej 6. Københ. B. — **Anton M. Jensen**, St. Kongensgade 75, Københ. K.

DANSK HANDELS- OG KONTORMEDHJÆLPER TIDENDE

ORGAN FOR DANSK HANDELS-OG KONTORMEDHJÆLPERFORBUND

Nr. 4. 1. April 1924. 24de Aargang.

INDHOLD:

VALGBETRAGTNINGER

DET SKANDINAVISKE HANDELSKURSUS

HVOR PLOVFUREN DRAGES —

FRA ARBEJDSANVISNINGENS OVERDREV

APOTEKERKOMMISSIONEN

NY AFDELING I FAKSE

KOLLEGAHJÆLPEN

KAMP OG SEJR

EN BRUTAL PRINCIPAL

REJSEUNDERSTØTTELSER TIL UNGE HANDELSMÆND

UNDERVISNING FOR ARBEJDSLØSE

FRA UDLANDET

CONTO PRO DIVERSI

LØBENDE KONFLIKTER

FRA AFDELINGERNE

DEN SORTE TAVLE

Bemærk Omslagets 2. Side!

MEDDELELSER

fra

HANDELS- OG KONTORMEDHJÆLPERFORENINGEN I KØBENHAVN

BORSHØJGAARD.

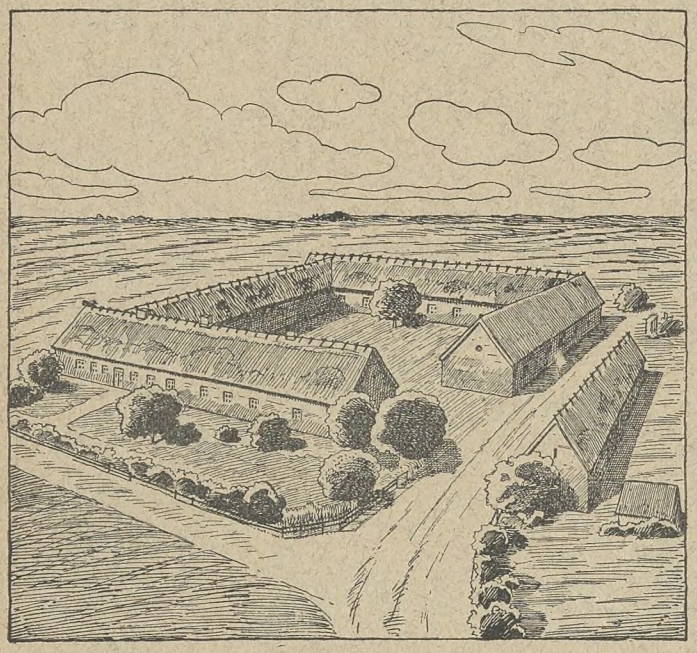

Paasken.

Vi henleder Medlemmernes Opmærksomhed paa, at der endnu kan tegnes Ferieophold paa »Borshøjgaard« i Paasken.

Prisen er Kr. 5,00 pr. Døgn, hvori medregnes fuld Betaling for Kost og Værelse.

Tegning maa være sket senest **Lørdag den 12. April.**

Følgende Tog har Forbindelse til Tisvilde enten med Rutebil fra Hillerød eller over Helsinge:

Københavns Hovedbanegaard	Kl.	8^{33}	12^{34}	6^{18}
i Hillerød	»	9^{34}	1^{41}	7^{21}
i Helsinge	»	10^{25}	2^{44}	8^{15}

Rutebil fra Hillerød ..... Takst Kr. 2,00
» » Helsinge ..... » » 1,50

Sæsonen 1924.

De stigende Priser paa alle de vigtigste Livsfornødenheder har desværre gjort det nødvendigt at foretage en mindre Forhøjelse af Pensionsprisen, saaledes at denne nu er Kr. 5,00 pr. Døgn i Tiden 15. Maj — 15. Juni og 15. August — 15. September og Kr. 6,00 pr. Døgn i Tiden 15. Juni — 15. August.

Naar der imidlertid tages i Betragtning, at der for denne Pris leveres fuld Kost — god og veltillavet — samt Ophold, d. v. s., at der gennem denne Betaling er afholdt alle nødvendige Udgifter ved Ferieopholdet, gaar vi ud fra, at et stort Antal af vore Medlemmer vil benytte sig af denne Lejlighed til at faa et Ferieophold i de smukkeste Omgivelser og ved en af Landets bedste Badestrande.

»Borshøjgaard« har ikke og skal ikke være Forretning for Foreningen. Den er et Led i Organisationens Bestræbelser for at skaffe sine Medlemmer de størst mulige Fordele, og vi føler os i Overensstemmelse med vore Medlemmer, naar vi dertil regner Arbejdet for at skabe Betingelser for Udnyttelsen af den Sommerferie, Organisationen paa en Række Pladser skaffer sine Medlemmer.

Vi henstiller til vore Medlemmer at benytte sig af de Mærker, som Foreningen har ladet fremstille, og som gør det muligt ved smaa Henlæggelser at sikre sig Ferieophold, uden at der samles en stor og maaske uoverkommelig Udgiftspost paa en enkelt Maaned.

Vi haaber, at »Borshøjgaard« maa være fuldt optaget lige fra Sæsonens Begyndelse til dens Slutning, og vi henstiller til vore Medlemmer at tegne sig saa tidligt, som det overhovedet er muligt, d. v. s. saa snart De har faaet fastsat Tiden for Deres Sommerferie.

Økonoma søges til Borshøjgaard.

Da Pladsen som Økonoma paa Borshøjgaard er ledig, anmoder vi eventuelle Liebhavere, der kan paatage sig at lede Husholdningen og forestaa Madlavningen, om at indsende skriftlig Ansøgning til Bestyrelsen (Adr. Kontoret, Værnedamvej 8).

En Ansøger, hvis Mand vil paatage sig det forefaldende udendørs Arbejde, vil blive foretrukket.

Bestyrelsen.

Ordinære, halvaarlige Afdelingsgeneralforsamlinger.

Afdeling	Dato	Lokale
Bog- & Papirmedhj.	Tirsd. d. 29. April Kl. 8	Kontoret, Værnedamsvej 8.
Central	Onsd. d. 30. » » 8	»Flora«, Havebyselskabetsvej 3.
Cigar- & Tobak	Fred. d. 25. » » 8	Kontoret, Værnedamsvej 8.
El. & Bel.	Onsd. d. 30. » » 8	» »
Forsikringsmedhj.	Torsd. d. 24. » » 8	» »
Isenkrammedhj.	Tirsd. d. 29. » » 8	»Flora«, Havebyselskabetsvej 3.
Kolonialmedhj.	Onsd. d. 30. » » 8	» »
Kontormedhj.	Tirsd. d. 29. » » 8	» »
Manufaktur	Torsd. d. 24. » » 8	» »
Sæbe- & Parf.	Torsd. d. 24. » » 8	» »

Dagsorden: 1) Beretning. 2) Behandling af indkomne Forslag. 3) Lovændringer. 4) Valg af: a. Bestyrelsesmedlemmer i Henhold til Lovene. b. Agitationsudvalg. c. Repræsentanter til Repræsentantskabsgeneralforsamlingen. 5) Eventuelt.

Forslag, der ønskes behandlet paa Generalforsamlingen, maa indsendes til de respektive Afdelingsformænd senest 6 Dage før Generalforsamlingernes Afholdelse.

Gyldig Medlemsbog skal forevises ved Indgangen.

Valgaftenen.

Da vi formoder, at en Del af vore Medlemmer er interesseret i at faa Adgang til Valgaftenen at følge Valgslagets Gang, har vi sikret os

Sct. Andreas Ordenens Lokaler, Frederiksberg Allé 11,

hvor Valgtelegrammerne vil blive oplæst.

Foreningen sørger desuden for Underholdning af forskellig Art, saaledes at Mellemrummene mellem Oplæsningen af de forskellige Telegrammer kan blive udfyldt paa en fornøjelig Maade.

Vore Medlemmer opnaar derved den Fordel, at de, foruden at være sikret hyggelige Lokaler og god Underholdning, kan tilbringe Aftenen i Kollegers Selskab.

Kontingentet.

Hvis De endnu ikke har betalt Deres Kontingentrestance indtil 31. Marts, henstiller vi til Dem, at De hurtigst muligt bringer Restancen ud af Verden.

Vi henleder Deres Opmærksomhed paa, at Arbejdsløshedsloven udtrykkelig forlanger Restancerne indbetalt inden Aarsregnskabets Afslutning, og da det netop i Aar er særdeles paakrævet at bevare sin Anciennitet i Arbejdsløshedskassen, opfordrer vi Dem til at indbetale Kontingentet aldeles omgaaende.

Der er sikkert intet Medlem, der ikke vil give os Ret i, at Organisationen har store og vigtige Opgaver at løse i den kommende Tid.

Betingelsen for, at vi kan løse dem, er imidlertid, at Medlemmerne staar bag Organisationen og ikke i Ligegyldighed forspilder deres Medlemsskab.

Adresse-Fortegnelse.

Dansk Handels- og Kontormedhjælperforbund.

Hovedkontoret: København B., Gl. Kongevej 6, Kontortid 9—5. Lørdag 9—2.

Telefoner: 8143 og 12143. Statstelefon 413. Telegr.-Adr.: Medhjælperstand. Girokonto 843.
Forretningsfører: Jens Johansen. Privat: Flensborggade 40, B. Telefon Vester 4171.
Hovedkasserer: Julius Hansen. Privat: Vigerslevvej 24, Valby. Telefon Valby 499.
Sekretærer: Harald Heie, Vigerslev Allé 130, Valby. Tlf. Valby 1105 x. Henry Fetterlein, P. G. Ramms Allé 17, F. Viggo Pedersen, Ny Carlsbergvej 90. V. Telefon Vester 8303.

D. H. K. M. T: Redaktør: Jens Johansen, København B., Gl. Kongevej 6. Telefoner 8143 og 12143.

Distriktskontor: Raadhustorvet, Vejle, Telf. 1822, Rejsesekretær Svend Rosendal.
„ Nørregade 53, Aarhus, Telf. 3866, Rejsesekretær Michael Nielsen.

AABENRAA.
Formand: Rud. Petersen, Aabenraa Brugsforening, Nygade 55.
Kasserer: Samme.

AALBORG-NØRRESUNDBY.
Formand: Lauritz Godsted, Adelgade 12, Telef. 3375.
Kasserer: Samme.
Privat-Adr.: Valdemarsgade 61, Telef. 2287.
Central: Formand: Peter Andersen, Forbrugs- og Spareforeningen, Søndergade.
Kolonial: Formand: Chr. Jørgensen, Østerbro 581.
Kontor: Formand: Th. Hansen, Bredegade 182, Telef. 3336.
Manufaktur: Formand: A. Dreyer, Kastetvej 28.

AARHUS.
Formand: Michael Nielsen, Nørregade 53. Telef. 3866.
Kasserer: Søren Andersen, Nørregade 53. Telef. 3866.
Central: Formand: M. C. Schwabach, Spanien 21, 1. Sal.
Isenkram: Formand: A. Karup Kristensen, Grønnegade 704.
Kolonial: Formand: Søren Andersen, Spanien 11.
Kommunale Kontormedhjælpere: Formand: Vilh. Jacobsen, Marselisborg Allé 18.
Kontor: Formand: Axel Jensen, Christiansgade 20.
Manufaktur: Formand: Johs. Jensen, Villa »Ro«, Hasle pr. Aarhus.

AARS-AALESTRUP.
Formand: Andr. Nielsen, »Jyden«, Aalestrup.
Kasserer: Samme.

ASSENS.
Formand: L. J. Christiansen, Fru Casses Pensionat.
Kasserer: Alfr. Lausen, Skelvej 50.

BOGENSE.
Formand: Rudolph Andersen, Algade 90.
Kasserer: Samme.

BORNHOLM.
Formand: P. Mikkelsen, Havnegade 3, Rønne. Telef. 25.
Kasserer: Estrid Kyhn, Økonomien, Rønne.

BRANDE.
Formand: V. Rasmussen, M. Mathiasen.
Kasserer: Johs. Ch. Vork, Herning Bank.

BRØNDERSLEV.
Formand: Buch Nielsen, Kristiansgade 17. Træffes 1—2.
Kasserer: Samme.

EBELTOFT.
Formand: Herluf Jensen, I. C. Jensen.
Kasserer: H. Petersen, Vett & Wessel.

ESBJERG.
Formand: Gustav Rathe, Skolegade 12. Telef. 1120.
Privat-Adr.: Nørregade 104.
Kasserer: Samme.

FAABORG.
Formand: Chr. Andersen, Klostergade 41.
Kasserer: Minna Larsen, Købm. Boye.

FAKSE—FAKSE LADEPLADS.
Formand: Catharine Beyer, Fakse.
Kasserer: Johs. Jensen, Kommunekontoret, Hyldeholt pr. Fakse Ladeplads.

FREDENSBORG.
Formand: Vilh. Arlsted, Villa »Fair Hill«, Kronprinsensvej.
Kasserer: Samme.

FREDERICIA.
Formand: Peter H. Hansen, Bjergegade 24.
Kasserer: Carlo Nielsen, Danmarksstræde 32.

FREDERIKSHAVN.
Formand: A. Steenholt, Adr.: Købm. Knud Holm.
Kasserer: K. H. Jørgensen, Skibsværftet.

FREDERIKSSUND.
Formand: Knud H. B. Olsen, Isenkr. Rode.
Kasserer: Georg Jørgensen, Østergade.

FREDERIKSVÆRK.
Formand: Axel Petersen, Nørregade 8.
Kasserer: L. Krajberg, Nørregade.

GRENAA.
Formand: O. Rasmussen, Sdr. Møllevej.
Kasserer: Holger Nielsen, Lillegade 59.

GRINDSTED.
Formand: Peter Tranberg, Steffen Lunding.
Kasserer: Harald Nielsen, Crome & Goldschmidt.

HADERSLEV.
Formand: P. Olesen, Mariegaardsvej 2.
Kasserer: Carl Schou, Naffet 23.

HADSUND.
Formand: Laura Larsen, Manufakturhandler L. Faber.
Kasserer: Samme.

HAMMEL.
Formand: Knud Christensen, A. Andersen.
Kasserer: Aage Christensen, S. E. Haulberg-Sørensen.

HASLEV.
Formand: A. Lauritzen, A/S Carl Ulrik & Søn.
Kasserer: Samme.

HELSINGE.
Formand: Peter Damgaard, Købmand Bernh. Olsen.
Kasserer: Viggo Eilert, Brugsforeningen.

HELSINGØR.
Formand: E. Rasmussen, Helsingør Brændsels- og Trælasthandel.
Kasserer: J. Urhøj, Brugsforeningen, Rosenkildevej.

HERNING.
Formand: Jens J. Larsen, Poulsgade 4.
Kasserer: Kirstine Therkelsen, Dalgasgade 432.

HILLERØD.
Formand: H. Hemmingsen, Østergade 6, 1. Sal.
Kasserer: Viggo Johansen, Slotsgade 36. Tr. Torsdag 7½—9.
Tr. Torsdag Aften 8—9. Østergade 6, 1ste Sal.

HJØRRING.
Formand: H. Hein, Nørreallé 5.
Kasserer: P. Vuust, »Varna«, Østre Allé. Tr. Tirsdag Aft. 6½—7½.

HOBRO.
Formand: I. M. Sonnebye, »Bakkely«.
Kasserer: Th. Petersen, O. Bie. Privat-Adr.: Adelgade 35.

HOLBÆK.
Formand: H. J. Nielsen, Frk. Christensens Pensionat.
Kasserer: Samme.

HOLSTEBRO.
Formand: Aage Petersen, Østergade 13. Tr. Onsdag 8—9.
Kasserer: Samme.

HOLSTED-BRØRUP.
Formand: Chr. G. Knudsen, Tandtekniken, Brørup.
Kasserer: M. S. Nørgaard, Adr.: V. Schmidt, Brørup.

HORSENS.
Formand: Chr. Bjørslev, Fredensgade 2. Telef. 1436.
Kasserer: Samme.

KALUNDBORG.
Formand: Oluf Petersen, Købm. Skafte.
Kasserer: K. E. Bangsborg, Strandvejen.

KOLDING.
Formand: Chr. P. Larsen, Østergade 24. Telef. 842.
Kasserer: N. P. Andersen, Østergade 24. Telef. 842.

KORSØR.
Formand: H. Christoffersen, A/S Fiskenet.
Kasserer: Hugo Sørensen, Adr.: Vald. Hansen.

KØBENHAVN.
Formand: Gustav Pedersen, Værnedamsvej 8, Mezz. Telf. 13336.
Tr. paa Kontoret: Tirsdag, Onsdag og Fredag Aften Kl. 6—8.
Kasserer: Charles Poppe, Værnedamsvej 8, Mezz. Telef. 13336.
Tr. paa Kontoret: Mandag og Torsdag Aften Kl. 6—8.
Afdelingens Kontortid: 11—3 og 6—8 (Lørdag lukkes Kl. 2).
Bog- og Papirmedhj.-Afd.: Formand: Henry Gran, Læssøg. 7. N.
Tr. paa Kontoret: Tirsdag 8—9.
Central-Afd.: Formand: Peter Lumholt, Strandboulevard 107 St.
Tr. paa Kontoret: Torsdag 8—9.
Cigar- og Tobaksmedhj.-Afd.: Formand: C. G. Christoffersen, Esbern Snaresgade 11. Tr. paa Kontoret: Fredag 8—9.
Elektr.- og Belysningsmedhj.-Afd.: Formand: Aage Johansen, Callisensvej 164, Hellerup. Tr. paa Kontoret: Onsdag 8—9.
Forsikringsmedhj.-Afd.: Formand: Henry O. Blach, Frihedens Allé 7, S. Tr. paa Kontoret: Torsdag 8—9.
Isenkrammedhj.-Afd.: Formand: Chr. Wulff, St. Kongensg. 19, K.
Tr. paa Kontoret: Mandag 8—9.
Kolonialmedhj.-Afd.: Formand: Vald. Haahr, Benzonsvej 47 St. F.
Tr. paa Kontoret: Onsdag 8—9.
Kontormedhj.-Afd.: Formand: Gustav Pedersen, Værnedamsvej 8. Telef. 13336. Tr. paa Kontoret: Tirsdag 8—9.
Manufakturmedhj.-Afd.: Formand: V. Gudmandsen, P. G. Ramms Allé 3, St., F.
Sæbe- og Parfumerimedhj.-Afd.: Formand: Magdalene Precht, Helgesvej 25, St. F. Tr. paa Kontoret: Fredag 8—9.

KØGE.
Formand: Frank Jørgensen, Brogade 19.
Kasserer: C. Halby, Brogade 12.

LANGELAND.
Formand: Tage Jørgensen, Villa »Solbakken«, Rue, Rudkøbing.
Kasserer: Carlo Mejlsgaard, Kæmnerkontoret, Rudkøbing.

LEMVIG.
Formand: Anders Bøgh, Strandgade 5.
Kasserer: Laur. Splidsboel, Torvet 3.

LØGSTØR.
Formand: Otto Kjær, Gross. Mikkelsen.
Kasserer: M. Storgaard, Andelsslagteriet.

MARIAGER.
Formand: N. L. Winther, Banken.
Kasserer: Chr. Janderup, Afholdshotellet.

MARIBO.
Formand: Chr. Ringsing, Rydsmarken 5.
Kasserer: Samme.

MIDDELFART.
Formand: Gunnar Moos, Grønnegade 4.
Kasserer: Edith B. Nielsen, Strandvej 28.

NAKSKOV.
Formand: Aksel Olsson, Nr. Boulevard 32. Telef. 160.
Kasserer: J. L. Hesselgreen, Skovgaardsvej 6. Telef. 163 x.
Foreningens Pensionatslokaler: Nr. Boulevard 32. Telef. 160.

NIBE.
Formand: Niels P. Michelsen, Jernhandelen.
Kasserer: Samme.

NORDBANE-AFDELINGEN (Lyngby, Holte, Birkerød og Gentofte).
Formand: W. Horowitz, Lundtoftevej 32, Lyngby.
Kasserer: Marie Schou, Bagsværdsvej 25, Lyngby.

NYBORG.
Formand: S. Jensen, Drewsen & Nellemann.
Kasserer: Ella Delfs Møller, Nørregade.

NYKØBING F.
Formand: H. Th. Jørgensen, Monradsgade 4.
Kasserer: Agnes Petersen, Strandvej 5.

NYKØBING M.
Formand: Jacob Sørensen, Gasværksvej 12.
Kasserer: Laur. Andersen, Filtenborggade 7.

NYKØBING S.
Formand: Rasmus Petersen, R. M. Johansen.
Kasserer: Harald Poulsen, Vesterbro.

NYSTED.
Formand: G. E. Rasmussen, S. Wichmands Eftf.
Kasserer: Samme.

NÆSTVED.
Formand: A. Spiermann, Godthaabsallé 9, St.
Kasserer: Knud Bredmose, Brotorv 3.

ODDER.
Formand: S. Borup Nielsen, Villa »Rødkjær«, Rørthvej.
Kasserer: P. Kryhlmand, Hj. Andersen, Torvet.

ODENSE.
Formand: Carl Foverskov, Overgade 8 1, Telef. 2012.
Kasserer: Samme.
Central-Afd.: Formand: L. Klink Larsen, Roarsvej 14.
Kolonial-Afd.: Formand: Alf. Petersen, Olaf Ryesgade 7.
Konter-Afd.: Formand: Ejnar Hansen, Grønnegade 23.
Manufaktur-Afd.: Formand: Chr. Nielsen, Karen Brahesvej 8 2.

PRÆSTØ.
Formand: Ejner W. Nielsen, Lundegaard pr. Præstø.
Kasserer: Ego Jørgensen, Crome & Goldschmidt.

RANDERS.
Formand: Johs. Jensen, Pontoppidansgade 6. Telef. 2045.
Kasserer: Samme.

RIBE.
Formand: Esther Thomsen, Grønnegade 434.
Kasserer: Thora Thomsen, Grønnegade 434.

RINGKØBING.
Formand: Adolph Nielsen, Møllevej 4.
Kasserer: Carl Langhoff, Kirksvej.

RINGSTED.
Formand: Estrid Læssøe, Sct. Hansgade 9.
Kasserer: C. Randleff-Rasmussen, Dagmarsgade 30.

ROSKILDE.
Formand: J. Forsberg, Knudsvej 30.
Kasserer: Henry Olsen, Rolighedsvej 4.

RØDBY.
Formand: Holger Jensen, Bogalleen 10.
Kasserer: Samme.

SAKSKØBING.
Formand: Jesper Christensen, Købm. P. Hansen.
Kasserer: Ferd. Struve, Teaterkiosken, Vestergade.

SAMSØ.
Formand: P. Christensen, Købm. Gylling, Koldby Kaas.
Kasserer: H. Jørgensen, Heegaard Hansen, Onsbjerg.

SILKEBORG.
Formand: Jul. Jacobsen, Nationalforeningens Sanatorium.
Kasserer: Samme.

SKANDERBORG.
Formand: A. Jensen, Brugsforeningen.
Kasserer: Emil Søborg Sørensen, Banegaardsvej 11.

SKELSKØR.
Formand: Th. Lund, Østergade 10.
Kasserer: Tage Jensen, H. P. Hansen.

SKERN-TARM.
Formand: L. Krusborg, Skern.
Kasserer: Samme.

SKIVE.
Formand: Hartvig Kroer, Nørregade 29.
Kasserer: K. Nielsen, Braarupsgade 32.

SLAGELSE.
Formand: Andr. Pedersen, Smedegade 22. Telefon 998.
Kasserer: Samme.

SORØ.
Formand: Th. Jacobsen, Kontantforretningen.
Kasserer: Samme.

STEGE.
Formand: E. Wetterberg, Torvet.
Kasserer: Samme.

STOREHEDINGE.
Formand: G. A. Jørgensen, Chr. Richter.
Kasserer: Samme.

STRUER.
Formand: Aage Plesner Mathiasen, Østergade 28.
Kasserer: Samme.

SVENDBORG.
Formand: Erik Christensen, Klostervænget 4.
Kasserer: Svend Petersen, Kristiansvej 11. Telef. 1372.

SÆBY.
Formand: Peder Nielsen, Politikontoret.
Kasserer: Vilh. Petersen, Maskinfabriken.

SØNDERBORG.
Formand: Anna Marie Hansen, Kongevej 14.
Kasserer: Samme.

THISTED.
Formand: Lauritz Jensen, Storegade 24.
Kasserer: Chr. Jensen, Skolegade 12.

TØNDER.
Formand: Carl Jensen, Strüchs Allé 33 a.
Kasserer: Frk. M. Ramsing, Schous Sæbeudsalg.

TØRRING.
Formand: I. Christiansen, Brugsforeningen af 1919.
Kasserer: Samme.

VARDE.
Formand: Valdemar Andersen, Crome & Goldschmidt.
Kasserer: Evald Hansen, Engelsk Beklædningsmagasin.

VEJEN.
Formand: Elsa Mulvad, A/S Simon Brønd & Co.
Kasserer: Aage Bendixen, Nørregade 7.

VEJLE.
Formand: Aage Jepsen, Kontor: Raadhustorvet. Telef. 1822.
Privat: Bleggaardsgade 22. Telef. 1203.
Kasserer: Th. Thomsen, Dalgade 22. Telef. 1116.

VIBORG.
Formand: H. Barlyng, Mathiasgade 90. Telef. 1000.
Kasserer: Samme.

VINDERUP.
Formand: H. Gade, O. Steffensen.
Kasserer: Vilh. Antonsen, P. Mikkelsen.

VORDINGBORG.
Formand: Hugo Hansen, Valdemarsgade 6.
Kasserer: Samme.

ØSTVENDSYSSEL (Dronninglund, Dybvad m. fl. Byer).
Formand: Hansen Qurin, Dronninglund.
Kasserer: Samme.

HOVEDBESTYRELSEN.

Forretningsfører, Borgerrepræsentant **Jens Johansen**, Gl. Kongevej 6 3. B.
Hovedkasserer (Viceforretningsfører): **Julius Hansen**, Gl. Kongevej 6 3. B.
Isenkrammedhjælper Chr. Skjolding, Sdr. Boulevard 122 4. Tlf. V. 9416 v.
Bankass. **Gustav Pedersen**, Værnedamsvej 8, Mezz. Telef. 13336.
Fuldm. Borgerrepr. **Peter Wraae**, Sundholmsvej 53, S. Tlf. Amager 2612.
Sekretær **Viggo Pedersen**, Ny Carlsbergvej 90 V. Telef. Vester 8303.
Sekretær **Svend Rosendal**, Raadhustorvet, Vejle. Telef. 1822.
Bogholder **Harald Pedersen**, Helsingør Brændsels- og Trælasthandel.
Assistent **Gustav Rathe**, Nørregade 104, Esbjerg.
Kontormedhjælper **Aage Jepsen**, Bleggaardsgade 22, Vejle. Telef. 1203.
Kolonialmedhj. **Niels Jørgensen**, Fru Forsberg, Ny Carlsbergvej 113 tv. B.
Fuldmægtig **Vilh. Jacobsen**, Marselisborg Allé 18, Aarhus.
Kolonialmedhjælper **Johs. Jensen**, Pontoppidansgade 6, Randers. Tlf. 2045.
Kontormedhjælper **Lauritz Godsted**, Adelgade 12, Aalborg. Telef. 3375.
Kolonialmedhj. **Niels Jensen**, Jægergaardsvej 12, Aarhus.

REPRÆSENTANTSKABET.

København:
Hj. Larsen, Thorsgades Forlængelse 109, L.
V. Staunsager, Solsikkevej, Brønshøj.
Løwenstein Petersen, Kildebakkegaards Allé 40, Søborg.
Jens Nielsen, Brobergsgade 9 4, C.
Sigfred West, Borgmester Christiansensgade 6, V.
Henry Gran, Læssøegade 7, N.

Jylland:
N. C. Nielsen, Frederiksgade 56, Kolding.
Th. Hansen, Bredegade 18, Aalborg.
A. Elvig, Nørrehus, Frederikshavn.
Sten Vandborg, Aaboulevarden 7, Horsens.
A. Olesen, Nørrebro 61, Nykøbing M.
Axel Jensen, Christiansgade 20, Aarhus.
Søren Andersen, Spanien 11, Aarhus.
Chr. Bjørslev, Fredensgade 2, Horsens.

Fyn:
Carl Foverskov, Overgade 8, Odense.
Svend Jensen, Drewsen & Nellemann, Nyborg.

Sjælland:
J. L. Hesselgreen, Skovgaardsvej 6, Nakskov.
Elna Brodthagen, Nobelstræde 7, Nykøbing F.
George Nielsen, St. Mikkelsgade 16, Slagelse.
Robert Petersen, Havnebakken 5, Rønne.

REVISORER.

Carl Hammer, Fælledvej 9, N. Telef. Nora 2443.
N. Kristensen, Kompagnistræde 2, K. Telef. 7725.

Tilsynet af Forbundet. — Ansvarsh. Red. **Jens Johansen**, Gl. Kongevej 6, Københ. B. — **Anton M. Jensen**, St. Kongensgade 75, Københ. K.

DANSK HANDELS- OG KONTORMEDHJÆLPER TIDENDE

ORGAN FOR DANSK HANDELS-OG KONTORMEDHJÆLPERFORBUND

Nr. 5. 1. Maj 1924. 24de Aargang.

INDHOLD:

HANDELS- OG KONTORMEDHJÆLPER FORENINGEN I AARHUS
TIL ARBEJDET, KOLLEGER!
SKANDINAVISK FERIEKURSUS
BANKASSISTENTERNE STREJKER I ØSTRIG
HOVEDOVERENSKOMSTEN AFSLUTTET
DEN FØRSTE MEDHJÆLPER PAA RIGSDAGEN
DEN NYE ARBEJDSLØSHEDSLOV
MARKENS GRØDE
KØBMANDSSKOLENS DAGSKOLER
AGITATION PAA LANDPLADSERNE
LØNARBEJDET
MODTAGNE BØGER
DE NYE KONTINGENTKORT
KONFLIKT I KRISTIANSSAND
CONTO PRO DIVERSI
FRA AFDELINGERNE

Bemærk Omslagets 2. Side!

MEDDELELSER

fra

HANDELS- OG KONTORMEDHJÆLPERFORENINGEN I KØBENHAVN

Sommerferie paa Borshøjgaard.

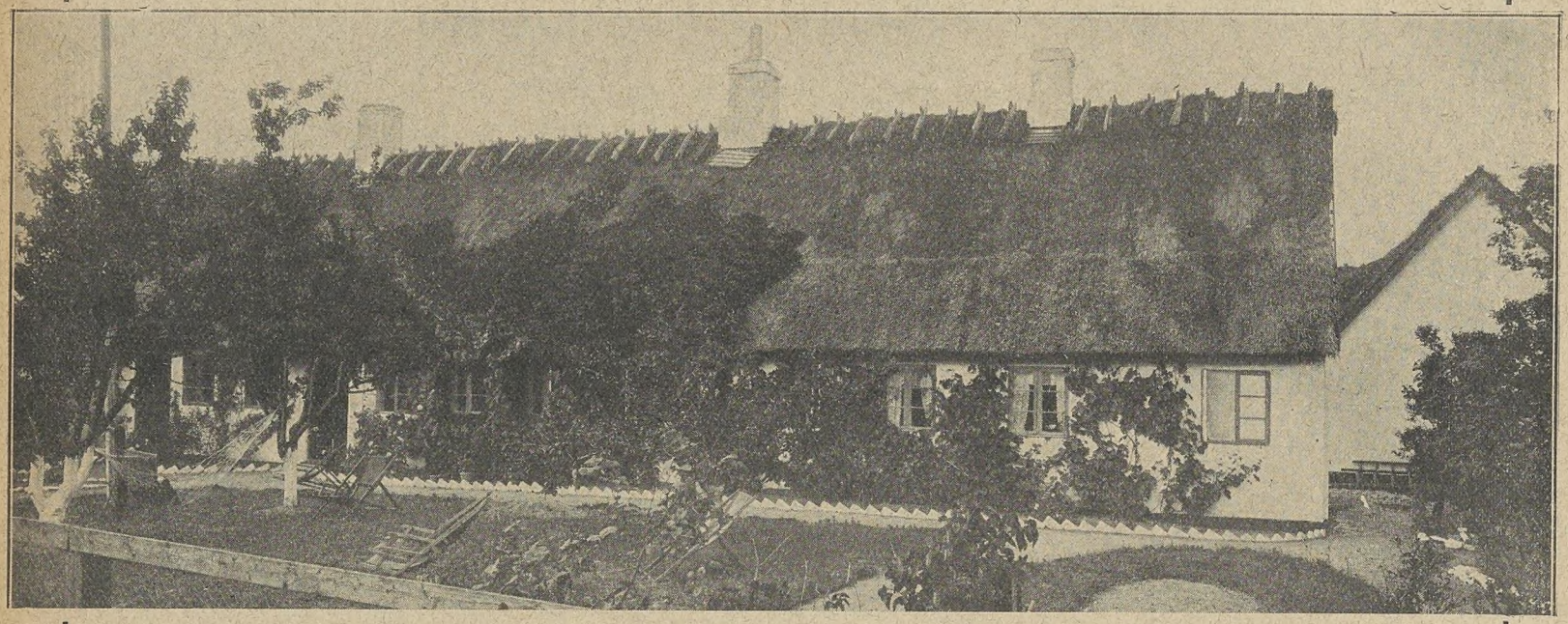

Naar man tager Hensyn til de for Ferieliv saare ugunstige Forhold i Fjor, var Antallet af Gæster paa vort Feriehjem i Tisvilde et udmærket Vidnesbyrd om, at den Opgave, Hjemmet skulde løse, udspringer af en naturlig Trang blandt de københavnske Handels- og Kontormedhjælpere.

For at Sommerferien for Hovedstadens Medhjælpere skal kunne blive en virkelig Rekreation, maa den kunne tilbringes ved Skov og Strand. Da Københavns nærmeste Omegn imidlertid ikke er tilgængelig for almindelige Mennesker i en saadan Udstrækning, at der kan blive Tale om Friluftsliv, og da Badestedernes Hoteller og Pensionater ikke holder Priser, der svarer til Medhjælperlønningerne, betyder det uendelig meget for Medhjælperne, at de har et Sted, hvor de for en rimelig Pris kan faa Ophold under gode Forhold.

Som det før er blevet skrevet, skal Borshøjgaard ikke være en Forretning for Foreningen. Den Pris, der beregnes, skal kun dække de absolut nødvendige Omkostninger ved Pensionatets Drift.

Det er imidlertid klart, at jo flere Medlemmer, der benytter Hjemmet, des mindre betyder Driftsudgifterne for hver enkelt.

Vi skulde derfor ikke blot have fuldt optaget i Højsæsonen, men ogsaa i For- og Eftersommeren.

Det er jo nemlig saadan, at mange Medhjælpere kun kan faa deres Sommerferie paa Tider, der ligger før eller efter de mest søgte Feriemaaneder, og da ingen paa Forhaand kan sige, at disse giver det daarligste Ferievejr, vil vi henstille, at vore Medlemmer tegner sig til Ferieophold uanset hvilken Tid paa Sommeren, Ferien falder.

Vi henstiller iøvrigt, at De tegner Dem for Ophold, lige saa snart, Ferien er fastsat — eventuelt indhenter Oplysning om, hvilke Dage der er Værelser ledige, før De endelig fastsætter Tiden for Ferien.

Med disse Bemærkninger skal vi anbefale vore Medlemmer at tilbringe Ferien i deres eget Feriehjem og dér søge opretholdt den Kammeratskabets Aand, der ogsaa bidrager til at øge Sammenholdet, naar Ferien er omme, og Kampen for at opnaa taalelige Arbejdsvilkaar melder sig.

Priserne for Ophold paa Borshøjgaard

er følgende:

15. Maj til 15. Juni Kr. 5,00 pr. Døgn
15. Juni til 15. Aug. Kr. 6,00 pr. Døgn
15. Aug. til 15. Sept. Kr. 5,00 pr. Døgn

I Prisen er indbefattet Betaling for Værelse og fuld Kost.

Da Foreningen lønner Husassistenterne, bliver der ingen Udgifter til Drikkepenge.

Togtiderne meddeles paa Kontoret ved mundtlig, skriftlig eller telefonisk Henvendelse, saasnart den nye Køreplan fremkommer.

Aarsregnskabet.

Foreningens Aarsregnskab, der er færdigt i Midten af Maj Maaned, kan efter den Tid faas udleveret paa Kontoret, ved Incassatorerne eller Afdelingsformændene.

Skaf et Medlem hver Maaned.

Da den indendørs Agitation maa være ret begrænset i Sommermaanederne, henstiller vi indtrængende til Medlemmerne, at de udvider den personlige Agitation og hver især skaffer blot et Medlem pr. Maaned.

Det er ingen haabløs eller umulig Opgave, og blot den blev gennemført, vilde det ikke vare mange Maaneder, inden vi var ved Bunden og derved fik Styrke til i endnu højere Grad end hidtil at varetage vore Medlemmers Interesser.

Adresse-Fortegnelse.

Dansk Handels- og Kontormedhjælperforbund.

Hovedkontoret: København B., Gl. Kongevej 6, Kontortid 9—5. Lørdag 9—2.

Telefoner: 8143 og 12143. Statstelefon 413. Telegr.-Adr.: Medhjælperstand. Girokonto 843.
Forretningsfører: Jens Johansen. Privat: Flensborggade 40, B. Telefon Vester 4171.
Hovedkasserer: Julius Hansen. Privat: Vigerslevvej 24, Valby. Telefon Valby 499.
Sekretærer: Harald Heie, Vigerslev Allé 130, Valby. Tlf. Valby 1105 x. Henry Fetterlein, P. G. Ramms Allé 17, F. Viggo Pedersen, Ny Carlsbergvej 90. V. Telefon Vester 8303.

D. H. K. M. T: Redaktør: Jens Johansen, København B., Gl. Kongevej 6. Telefoner 8143 og 12143.

Distriktskontor: Raadhustorvet, Vejle, Telf. 1822, Rejsesekretær Svend Rosendal.
„ Frederiksgade 75, Aarhus, Telf. 3866, Rejsesekretær Michael Nielsen.

AABENRAA.
Formand: Fr. Thomas, Sdr. Port 7.
Kasserer: Chr. Ingstrup, St. Pottergade 23.

AALBORG-NØRRESUNDBY.
Formand: Lauritz Godsted, Adelgade 12, Telef. 3375.
Kasserer: Samme.
Privat-Adr.: Valdemarsgade 61, Telef. 2287.
Central: Formand: Peter Andersen, Forbrugs- og Spareforeningen, Søndergade.
Kolonial: Formand: Chr. Jørgensen, Østerbro 581.
Kontor: Formand: Th. Hansen, Bredegade 182, Telef. 3336.
Manufaktur: Formand: A. Dreyer, Kastetvej 28.

AARHUS.
Formand: Michael Nielsen, Frederiksgade 75. Telef. 3866.
Kasserer: Søren Andersen, Frederiksgade 75. Telef. 3866.
Central: Formand: M. C. Schwabach, Spanien 21, 1. Sal.
Isenkram: Formand: A. Karup Kristensen, Grønnegade 704.
Kolonial: Formand: Søren Andersen, Spanien 11.
Kommunale Kontormedhjælpere: Formand: Vilh. Jacobsen, Marselisborg Allé 18.
Kontor: Formand: Axel Jensen, Christiansgade 20.
Manufaktur: Formand: Johs. Jensen, Villa »Ro«, Hasle pr. Aarhus.

AARS-AALESTRUP.
Formand: Andr. Nielsen, »Jyden«, Aalestrup.
Kasserer: Samme.

ASSENS.
Formand: L. J. Christiansen, Fru Casses Pensionat.
Kasserer: Alfr. Lausen, Skelvej 50.

BOGENSE.
Formand: Rudolph Andersen, Algade 90.
Kasserer: Samme.

BORNHOLM.
Formand: P. Mikkelsen, Havnegade 3, Rønne. Telef. 25.
Kasserer: Estrid Kyhn, Økonomien, Rønne.

BRANDE.
Formand: V. Rasmussen, M. Mathiasen.
Kasserer: Johs. Ch. Vork, Herning Bank.

BRØNDERSLEV.
Formand: Buch Nielsen, Kristiansgade 17. Træffes 1—2.
Kasserer: Samme.

EBELTOFT.
Formand: Herluf Jensen, I. C. Jensen.
Kasserer: H. Petersen, Vett & Wessel.

ESBJERG.
Formand: Gustav Rathe, Skolegade 12. Telef. 1120.
Privat-Adr.: Nørregade 104.
Kasserer: Samme.

FAABORG.
Formand: Chr. Andersen, Klostergade 41.
Kasserer: Minna Larsen, Købm. Boye.

FAKSE—FAKSE LADEPLADS.
Formand: Catharine Beyer, Fakse.
Kasserer: Johs. Jensen, Kommunekontoret, Hyldeholt pr. Fakse Ladeplads.

FREDENSBORG.
Formand: Vilh. Arlsted, Villa »Fair Hill«, Kronprinsensvej.
Kasserer: Samme.

FREDERICIA.
Formand: Peter H. Hansen, Bjergegade 24.
Kasserer: P. Christensen, Prinsensgade 30.

FREDERIKSHAVN.
Formand: A. Steenholt, Adr.: Købm. Knud Holm.
Kasserer: K. H. Jørgensen, Skibsværftet.

FREDERIKSSUND.
Formand: Knud H. B. Olsen, Isenkr. Rodé.
Kasserer: Georg Jørgensen, Østergade.

FREDERIKSVÆRK.
Formand: Axel Petersen, Nørregade 8.
Kasserer: L. Kraiberg, Nørregade.

GRENAA.
Formand: O. Rasmussen, Sdr. Møllevej.
Kasserer: Holger Nielsen, Lillegade 59.

GRINDSTED.
Formand: Peter Tranberg, Steffen Lunding.
Kasserer: Samme.

HADERSLEV.
Formand: P. Olesen, Mariegaardsvej 2.
Kasserer: Carl Schou, Naffet 23.

HADSUND.
Formand: Laura Larsen, Manufakturhandler L. Faber.
Kasserer: Samme.

HAMMEL.
Formand: Knud Christensen, A. Andersen.
Kasserer: Aage Christensen, S. E. Haulberg-Sørensen.

HASLEV.
Formand: A. Lauritzen, A/S Carl Ulrik & Søn.
Kasserer: Samme.

HELSINGE.
Formand: Peter Damgaard, Købmand Bernh. Olsen.
Kasserer: Viggo Eilert, Brugsforeningen.

HELSINGØR.
Formand: E. Rasmussen, Helsingør Brændsels- og Trælasthandel.
Kasserer: J. Urhøj, Brugsforeningen, Rosenkildevej.

HERNING.
Formand: Jens J. Larsen, Poulsgade 4.
Kasserer: Rigmor Westergaard, Sæbehuset, Bredegade.

HILLERØD.
Formand: H. Hemmingsen, Østergade 6, 1. Sal.
Kasserer: Viggo Johansen, Slotsgade 36, Tr. Torsdag 7½—9.
Tr. Torsdag Aften 8—9, Østergade 6, 1ste Sal.

HJØRRING.
Formand: H. Hein, Nørreallé 5.
Kasserer: P. Vuust, »Varna«, Østre Allé. Tr. Tirsdag Aft. 6½—7¼.

HOBRO.
Formand: I. M. Sonnebye, »Bakkely«.
Kasserer: Th. Petersen, O. Bie. Privat-Adr.: Adelgade 35.

HOLBÆK.
Formand: H. J. Nielsen, Frk. Christensens Pensionat.
Kasserer: Samme.

HOLSTEBRO.
Formand: Axel Larsen, Hotel »Royal«.
Kasserer: Aage Petersen, Østergade 13. Tr. Onsdag 8—9.

HOLSTED-BRØRUP.
Formand: Chr. G. Knudsen, Tandtekniken, Brørup.
Kasserer: M. S. Nørgaard, Adr.: V. Schmidt, Brørup.

HORSENS.
Formand: Chr. Bjørslev, Hulvej 14 St.
Kasserer: Samme.

KALUNDBORG.
Formand: Oluf Petersen, Købm. Skafte.
Kasserer: K. E. Bangsborg, Strandvejen.

KOLDING.
Formand: Chr. P. Larsen, Østergade 24. Telef. 842.
Kasserer: N. P. Andersen, Østergade 24. Telef. 842.

KORSØR.
Formand: Hans H. Jensen, A/S Fiskenet.
Kasserer: Hugo Sørensen, Adr.: Vald. Hansen.

KØBENHAVN.
Formand: Gustav Pedersen, Værnedamsvej 8, Mezz. Telf. 13336.
Tr. paa Kontoret: Tirsdag, Onsdag og Fredag Aften Kl. 6—8.
Kasserer: Charles Poppe, Værnedamsvej 8, Mezz. Telef. 13336.
Tr. paa Kontoret: Mandag og Torsdag Aften Kl. 6—8.
Afdelingens Kontortid: 11—3 og 6—8 (Lørdag lukkes Kl. 2).
Bog- og Papirmedhj.-Afd.: Formand: Henry Gran, Læssøg. 7. N.
Tr. paa Kontoret: Tirsdag 8—9.
Central-Afd.: Formand: Peter Lumholt, Strandboulevard 107 St.
Tr. paa Kontoret: Torsdag 8—9.
Cigar- og Tobaksmedhj.-Afd.: Formand: C. G. Christoffersen, Esbern Snaresgade 11. Tr. paa Kontoret: Fredag 8—9.
Elektr.- og Belysningsmedhj.-Afd.: Formand: Aage Johansen, Callisensvej 16 4, Hellerup. Tr. paa Kontoret: Onsdag 8—9.
Forsikringsmedhj.-Afd.: Formand: Henry O. Blach, Frihedens Allé 7, S. Tr. paa Kontoret: Torsdag 8—9.
Isenkrammedhj.-Afd.: Formand: Chr. Wulff, St. Kongensg. 19, K.
Tr. paa Kontoret: Mandag 8—9.
Kolonialmedhj.-Afd.: Formand: Vald. Haahr, Benzonsvej 47 St. F.
Tr. paa Kontoret: Onsdag 8—9.
Kontormedhj.-Afd.: Formand: Gustav Pedersen, Værnedamsvej 8. Telef. 13336. Tr. paa Kontoret: Tirsdag 8—9.
Manufakturmedhj.-Afd.: Formand: V. Gudmandsen, P. G. Ramms Allé 3, St., F.
Sæbe- og Parfumerimedhj.-Afd.: Formand: Magdalene Precht, Helgesvej 25, St. F. Tr. paa Kontoret: Fredag 8—9.

KØGE.
Formand: Frank Jørgensen, Brogade 19.
Kasserer: C. Halby, Brogade 12.

LANGELAND.
Formand: Tage Jørgensen, Villa »Solbakken«, Rue, Rudkøbing.
Kasserer: Carlo Mejlsgaard, Kæmnerkontoret, Rudkøbing.

LEMVIG.
Formand: F. Kjærulff, Slagteriet.
Kasserer: E. Christoffersen, Emil Aasted.

LØGSTØR.
Formand: Otto Kjær, Gross. Mikkelsen.
Kasserer: M. Storgaard, Andelsslagteriet.

MARIAGER.
Formand: N. L. Winther, Banken.
Kasserer: Chr. Janderup, Afholdshotellet.

MARIBO.
Formand: Chr. Ringsing, Rydsmarken 5.
Kasserer: Samme.

MIDDELFART.
Formand: Gunnar Moos, Grønnegade 4.
Kasserer: Edith B. Nielsen, Strandvej 28.

NAKSKOV.
Formand: Aksel Olsson, Nr. Boulevard 32. Telef. 160.
Kasserer: J. L. Hesselgreen, Skovgaardsvej 6. Telef. 163 x.
Foreningens Pensionatslokaler: Nr. Boulevard 32. Telef. 160.

NIBE.
Formand: Niels P. Michelsen, Jernhandelen.
Kasserer: Samme.

NORDBANE-AFDELINGEN (Lyngby, Holte, Birkerød og Gentofte).
Formand: Gunnar Christensen, Frederiksdalsvej 24, Lyngby.
Kasserer: Marie Schou, Bagsværdsvej 25, Lyngby.

NYBORG.
Formand: S. Jensen, Drewsen & Nellemann.
Kasserer: Ella Delfs Møller, Nørregade.

NYKØBING F.
Formand: H. Th. Jørgensen, Monradsgade 4.
Kasserer: Chr. Mortensen, Gaabensevej 39.

NYKØBING M.
Formand: Jacob Sørensen, Gasværksvej 12.
Kasserer: Laur. Andersen, Filtenborggade 7.

NYKØBING S.
Formand: Rasmus Petersen, R. M. Johansen.
Kasserer: Harald Poulsen, Vesterbro.

NYSTED.
Formand: G. E. Rasmussen, S. Wichmands Eftf.
Kasserer: Samme.

NÆSTVED.
Formand: A. Spiermann, Godthaabsallé 9, St.
Kasserer: Knud Bredmose, Brotorv 3.

ODDER.
Formand: P. Kryhlmand, Hj. Andersen, Torvet.
Kasserer: Samme.

ODENSE.
Formand: Niels Jørgensen, Overgade 81. Telef. 2012.
Kasserer: Samme.
Central-Afd.: Formand: L. Klink Larsen, Roarsvej 14.
Kolonial-Afd.: Formand: Alf. Petersen, Olaf Ryesgade 7.
Kontor-Afd.: Formand: Ejnar Hansen, Grønnegade 23.
Manufaktur-Afd.: Formand: Chr. Nielsen, Karen Brahesvej 82.

PRÆSTØ.
Formand: Ejner W. Nielsen, Lundegaard pr. Præstø.
Kasserer: Ego Jørgensen, Crome & Goldschmidt.

RANDERS.
Formand: Johs. Jensen, Pontoppidansgade 6. Telef. 2045.
Kasserer: Samme.

RIBE.
Formand: Esther Thomsen, Grønnegade 434.
Kasserer: Thora Thomsen, Grønnegade 434.

RINGKØBING.
Formand: Willy Christophersen, Vester Strandgade.
Kasserer: Carl Langhoff, Kirksvej.

RINGSTED.
Formand: Estrid Læssøe, Sct. Hansgade 9.
Kasserer: C. Randleff-Rasmussen, Dagmarsgade 30.

ROSKILDE.
Formand: J. Forsberg, Knudsvej 30.
Kasserer: Henry Olsen, Rolighedsvej 4.

RØDBY.
Formand: K. Winther Harlou, Fr. Carstensen.
Kasserer: Vald. Rasmussen, Engvej.

SAKSKØBING.
Formand: Jesper Christensen, Købm. P. Hansen.
Kasserer: Ferd. Struve, Teaterkiosken, Vestergade.

SAMSØ.
Formand: P. Christensen, Købm. Gylling, Koldby Kaas.
Kasserer: H. Jørgensen, Heegaard Hansen, Onsbjerg.

SILKEBORG.
Formand: Jul. Jacobsen, Nationalforeningens Sanatorium.
Kasserer: Samme.

SKANDERBORG.
Formand: A. Jensen, Brugsforeningen.
Kasserer: Emil Søborg Sørensen, Banegaardsvej 11.

SKELSKØR.
Formand: Th. Lund, Østergade 10.
Kasserer: Samme.

SKERN-TARM.
Formand: L. Krusborg, Skern.
Kasserer: Samme.

SKIVE.
Formand: Hartvig Kroer, Nørregade 29.
Kasserer: K. Nielsen, Braarupsgade 32.

SLAGELSE.
Formand: Andr. Pedersen, Løvegade 42.
Kasserer: Samme.

SORØ.
Formand: Th. Jacobsen, Kontantforretningen.
Kasserer: Samme.

STEGE.
Formand: E. Wetterberg, Torvet.
Kasserer: Samme.

STOREHEDINGE.
Formand: G. A. Jørgensen, Chr. Richter.
Kasserer: Samme.

STRUER.
Formand: Aage Plesner Mathiasen, Østergade 28.
Kasserer: Samme.

SVENDBORG.
Formand: Erik Christensen, Klostervænget 4.
Kasserer: Svend Petersen, Kristiansvej 11. Telef. 1372.

SÆBY.
Formand: Peder Nielsen, Politikontoret.
Kasserer: Vilh. Petersen, Maskinfabriken.

SØNDERBORG.
Formand: Anna Marie Hansen, Mølbyvej 28.
Kasserer: Samme.

THISTED.
Formand: Lauritz Jensen, Storegade 24.
Kasserer: Chr. Jensen, Skolegade 12.

TØNDER.
Formand: Louis Brüel, Kiehlers Boghandel, Vestergade.
Kasserer: Frk. M. Ramsing, Schous Sæbeudsalg.

TØRRING.
Formand: I. Christiansen, Brugsforeningen af 1919.
Kasserer: Samme.

VARDE.
Formand: Valdemar Andersen, Crome & Goldschmidt.
Kasserer: Evald Hansen, Engelsk Beklædningsmagasin.

VEJEN.
Formand: Elsa Mulvad, A/S Simon Brønd & Co.
Kasserer: Aage Bendixen, Nørregade 7.

VEJLE.
Formand: Aage Jepsen, Kontor: Raadhustorvet. Telef. 1822.
Privat: Bleggaardsgade 22. Telef. 1203.
Kasserer: Th. Thomsen, Dalgade 22. Telef. 1116.

VIBORG.
Formand: H. Barlyng, Mathiasgade 90. Telef. 1000.
Kasserer: Samme.

VINDERUP.
Formand: H. Gade, O. Steffensen.
Kasserer: Vilh. Antonsen, P. Mikkelsen.

VORDINGBORG.
Formand: Hugo Hansen, Valdemarsgade 6.
Kasserer: Samme.

ØSTVENDSYSSEL (Dronninglund, Dybvad m. fl. Byer).
Formand: Hansen Qurin, Dronninglund.
Kasserer: Samme.

HOVEDBESTYRELSEN.

Forretningsfører, Borgerrepræsentant **Jens Johansen**, Gl. Kongevej 63, B.
Hovedkasserer (Viceforretningsfører): **Julius Hansen**, Gl. Kongevej 63, B.
Isenkrammedhjælper Chr. Skjolding, Sdr. Boulevard 1224. Tlf. V. 9416 v.
Bankass. **Gustav Pedersen**, Værnedamsvej 8, Mezz. Telef. 13336.
Fuldm. Borgerrepr. **Peter Wraae**, Sundholmsvej 53, S. Tlf. Amager 2612.
Sekretær **Viggo Pedersen**, Ny Carlsbergvej 90 V. Telef. Vester 3303.
Sekretær **Svend Rosendal**, Raadhustorvet, Vejle. Telef. 1822.
Bogholder **Harald Pedersen**, Helsingør Brændsels- og Trælasthandel.
Assistent **Gustav Rathe**, Nørregade 104, Esbjerg.
Kontormedhjælper **Aage Jepsen**, Bleggaardsgade 22, Vejle. Telef. 1203.
Kolonialmedhj. **Niels Jørgensen**, Overgade 81, Odense. Telef. 2012.
Fuldmægtig **Vilh. Jacobsen**, Marselisborg Allé 18, Aarhus.
Kolonialmedhjælper **Johs. Jensen**, Pontoppidansgade 6, Randers. Tlf. 2045.
Kontormedhjælper **Lauritz Godsted**, Adelgade 12, Aalborg. Telef. 3375.
Kolonialmedhj. **Niels Jensen**, Jægergaardsvej 12, Aarhus.

REPRÆSENTANTSKABET.

København:
Hj. Larsen, Thorsgades Forlængelse 109, L.
V. Staunsager, Solsikkevej, Brønshøj.
Løwenstein Petersen, Kildebakkegaards Allé 40, Søborg.
Jens Nielsen, Brobergsgade 94, C.
Sigfred West, Borgmester Christiansensgade 6, V.
Henry Gran, Læssøegade 7, N.

Jylland:
N. C. Nielsen, Frederiksgade 56, Kolding.
Th. Hansen, Bredegade 18, Aalborg.
A. Elvig, Nørrehus, Frederikshavn.
Sten Vandborg, Aaboulevarden 7, Horsens.
A. Olesen, Nørrebro 61, Nykøbing M.
Axel Jensen, Christiansgade 20, Aarhus.
Søren Andersen, Spanien 11, Aarhus.
Chr. Bjørslev, Hulvej 14 St., Horsens.

Fyn:
Carl Foverskov, Vindegade 36, Odense.
Svend Jensen, Drewsen & Nellemann, Nyborg.

Sjælland:
J. L. Hesselgreen, Skovgaardsvej 6, Nakskov.
Elna Brodthagen, Nobelstræde 7, Nykøbing F.
George Nielsen, St. Mikkelsgade 16, Slagelse.
Robert Petersen, Havnebakken 5, Rønne.

REVISORER.

Carl Hammer, Fælledvej 9, N. Telef. Nora 2443.
N. Kristensen, Kompagnistræde 2, K. Telef. 7725.

Red. Jens Johansen, Gl. Kongevej 63, København B. — **Anton M. Jensen**, St. Kongensgade 75, København, K.

DANSK HANDELS- OG KONTORMEDHJÆLPER TIDENDE

ORGAN FOR DANSK HANDELS- OG KONTORMEDHJÆLPERFORBUND

Nr. 6. 1. Juni 1924. 24de Aargang.

INDHOLD:

SAMARBEJDET MED DANSK PRINCIPAL FORENING

MEDHJÆLPERBEVÆGELSEN I UDLANDET

FREMAD DET LYDER —

FRA VOR CENTRALLEDELSE

SKANDINAVISK HANDELSKURSUS I KØBENHAVN

PLADSER TILBYDES

LØNARBEJDET

PAA HØJSKOLE

LØBENDE KONFLIKTER

FRA AFDELINGERNE

Bemærk Omslagets 2. Side!

MEDDELELSER

fra

HANDELS- OG KONTORMEDHJÆLPERFORENINGEN I KØBENHAVN

Tag til Borshøjgaard i Ferien.

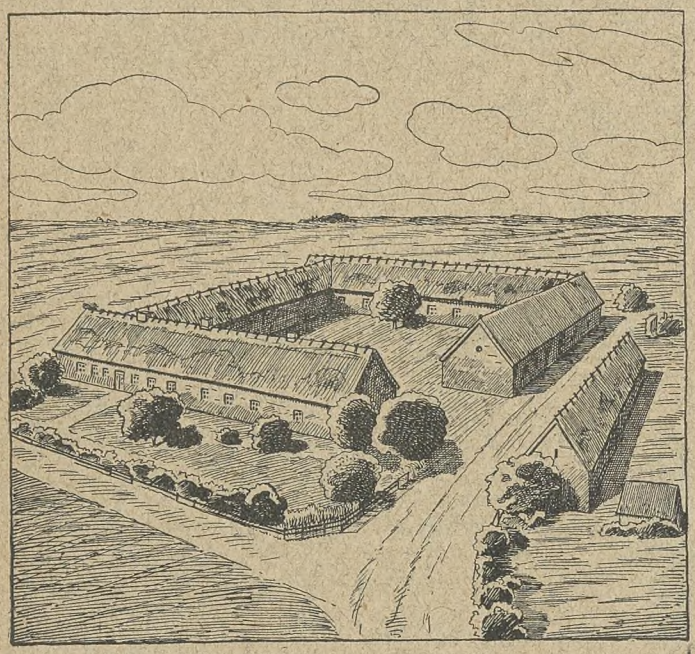

Ferietiden er inde, og de Medlemmer, der endnu ikke har tilrettelagt en Plan for Ferien, skal snarest til at lægge en saadan. Spørgsmaalet bliver derfor: »**Hvor kan jeg tilbringe Ferien til en rimelig Betaling?**« Som oftest gaar det jo saadan, at de Steder, hvor det er muligt at komme til en for Medhjælperlønninger rimelig Betaling, ikke findes de ringeste Naturskønheder, ingen Skov eller Strand.

Blandt de mange smukke Egne, som vort Land kan fremvise, er vel ingen mere besunget end Nordsjælland. Især maa Egnen omkring Tisvilde regnes blandt de skønneste Steder, hvor den stigende Turiststrøm har sat sit Præg, uden dog at Naturens Ramme er brudt.

Endvidere har Historie og Sagn bundet en minderig Krans om Tisvilde, der fra den tidligste Oldtid har været helliget »Tyr«. Som saa mange andre hedenske Samlingspladser blev ogsaa dette taget i Besiddelse af Kirken, og i den sydligste Del af Tisvilde Hegn ligger de interessante Ruiner af det gamle Adserbo Kloster, som tilhørte Biskop Absalon.

Af de mange Overleveringer fra Fortiden, som findes her paa Egnen, skal nævnes den berømte »Helenes Kilde«, som i mange Aarhundreder havde et stort Ry for sin Hellighed; Tusinder af Landets Indbyggere valfartede til dette Sted for at søge Helbredelse ved at drikke af Kildens Vand. Om denne Kilde har haft en saadan Evne skal være usagt, men Sandsynligheden taler derfor, da Vandet fra denne Egn i overmaade Grad er jernholdigt.

I Tisvilde Hegn og Adserbo Plantage findes en Natur som ingen andre Steder, en stadig Omskiften fra Fyr til Gran, Bøg, Eg, Ask, Røn, Poppel og mange andre Træsorter, afbrudt af høje Lyng- og Sandbakker, og rundt omkring i Hegnet finder man Bakker og Høje af ret anselig Karakter, bl. a. Harehøj, Lerbjerg, Brantebjerg, Frøbjerg og m. a., hvorfra der er en vidunderlig Udsigt. I Udkanten af Hegnets sydlige Del ligger de skønne Tibirke Bakker, hvis Natur i høj Grad minder om Himmelbjerget. Fra disse Bakker, der udelukkende bestaar af Lyng, har man den herligste Udsigt over Arresø, og i det Fjerne skimter man Frederiksværk.

Mod Vest ligger et Skovparti, som kaldes Troldeskoven, hvorom Sagnet beretter, at der paa dette Sted i gammel Tid fandtes Trolde. Som Bevis herfor fremføres, at alle Træer, lige fra det ældste Træ til den unge Spire, er forvoksede og har alle mulige fantastiske Former som Slanger, Blæksprutter, Øgler og lign.

Tilsidst, men ikke mindst, skal nævnes de ideelle Badeforhold, som her er til Stede. Vort Feriehjem ligger, som saa ofte nævnt, 10 Minutter fra Vandet, og her er en glimrende Lejlighed til at hente fornyet Kraft og Styrke, som Medhjælperne desværre ikke har saa stor Adgang til, efter det daglige, opslidende Arbejde bag Disk og paa Kontor. Vort Feriehjem har desuden et Gode frem for alle andre Badepensionater, at man her er sammen med sine egne Standsfæller og at alle er lige; her behøver ingen at gaa egne Veje eller skjule sig i en Krog, fordi man er mindre bemidlet og kun har de, som oftest under Savn, sammensparede Feriepenge.

Jeg henstiller derfor til de Kolleger, der endnu ikke har taget Bestemmelse for Ferien, om at henvende sig paa vort Kontor eller ringe til **C. 13,336** og forhøre angaaende Pladsforhold o. lign., og at bestille Værelse i god Tid, saaledes at De, den Dag Ferien begynder, er sikker paa at have et Sted, hvor De kan tilbringe Deres Ferie.

Træf derfor en hurtig Bestemmelse.

Een Gang paa Borshøjgaard og De er stadig Gæst!

Stamgæst.

Prisen for Værelse med fuld Pension er:

i Tiden fra 15. Maj til 15. Juni 5 Kr. pr. Dag
i Tiden fra 15. Juni til 15. Aug. 6 Kr. pr. Dag
i Tiden fra 15. Aug. til 15. Sept. 5 Kr. pr. Dag

Obs.! Der er absolut ingen Udgifter til Drikkepenge eller lignende.

Friplads paa Borshøjgaard.

Det af Hintz's Legat udsatte Beløb til Friplads paa »Borshøjgaard« er ledig og kan søges af Foreningens Medlemmer ved Indsendelse af skriftlig Ansøgning til Forretningsudvalget.

Det bemærkes, at Fripladsen er forbundet med gratis Rejse frem og tilbage.

Det skandinaviske Kursus.

I Tilslutning til Artiklen i D. H. K. M. T. skal vi indtrængende anmode de københavnske Medlemmer om at tegne sig til det skandinaviske Feriekursus i Dagene 6.—12. Juli.

Da de københavnske Medlemmer har den Fordel ikke at skulle ofre Udgifter paa Ophold, saaledes som Tilfældet er det med de fremmede Gæster, maa der i alle Tilfælde kunne tegnes et anseligt Antal her i Byen. Tegning kan ske ved Henvendelse (telefonisk, skriftlig eller personlig) til Kontoret, Værnedamsvej Nr. 8, 1. Sal.

Sommerstævne i Malmø

Søndag den 13. Juli.

Som Afslutning paa det skandinaviske Feriekursus afholdes stort skandinavisk Sommerstævne i Malmø Søndag den 13. Juli.

Dette Stævne, der vil samle Tusinder af Medhjælpere fra hele Norden, vil sikkert blive en Begivenhed i Medhjælperbevægelsens Historie, hvorfor vi indtrængende opfordrer vore Medlemmer til at tegne sig eller i alle Tilfælde reservere Dagen, saa de kan komme til at deltage.

Der vil blive truffet en Ordning fra Foreningen, saaledes at Medlemmerne ikke behøver at skaffe sig Pas. Ligeledes vil der blive gjort alt for at faa Rejsen lagt saa bekvem og billig, som det overhovedet er muligt.

Nærmere Enkeltheder angaaende Program, Priser, og hvad der iøvrigt maatte interessere, vil blive meddelt gennem Dagspressen, ligesom Program kan faas hos Inkassatorerne, paa Kontoret eller hos Klubtillidsmændene.

Iøvrigt vil der i Bladets Julinummer komme et udførligt Program.

Adresse-Fortegnelse.

Dansk Handels- og Kontormedhjælperforbund.

Hovedkontoret: København B., Gl. Kongevej 6, Kontortid 9—5. Lørdag 9—2.

Telefoner: 8143 og 12143. Statstelefon 413. Telegr.-Adr.: Medhjælperstand. Girokonto 843.
Forretningsfører: Jens Johansen. Privat: Flensborggade 40, B. Telefon Vester 4171.
Hovedkasserer: Julius Hansen. Privat: Vigerslevvej 24, Valby. Telefon Valby 499.
Sekretærer: Harald Heie, Vigerslev Allé 130, Valby. Tlf. Valby 1105 x. Henry Fetterlein, P. G. Ramms Allé 17, F. Vigge Pedersen, Ny Carlsbergvej 90. V. Telefon Vester 8303.

D. H. K. M. T: Redaktør: Jens Johansen, København B., Gl. Kongevej 6. Telefoner 8143 og 12143.

Distriktskontor: Raadhustorvet, Vejle, Telf. 1822, Rejsesekretær Svend Rosendal.
„ Frederiksgade 75, Aarhus, Telf. 3866, Rejsesekretær Michael Nielsen.

AABENRAA.
Formand: Fr. Thomas, Sdr. Port 7.
Kasserer: Chr. Ingstrup, Forstallé 7.

AALBORG-NØRRESUNDBY.
Formand: Lauritz Godsted, Adelgade 12, Telef. 3375.
Kasserer: Samme.
Privat-Adr.: Valdemarsgade 61, Telef. 2287.
Central: Formand: Peter Andersen, Forbrugs- og Spareforeningen, Søndergade.
Kolonial: Formand: Chr. Jørgensen, Østerbro 581.
Kontor: Formand: Th. Hansen, Bredegade 182, Telef. 3336.
Manufaktur: Formand: A. Dreyer, Kastetvej 28.

AARHUS.
Formand: Michael Nielsen, Frederiksgade 75, Telef. 3866.
Kasserer: Søren Andersen, Frederiksgade 75, Telef. 3866.
Central: Formand: M. C. Schwabach, Spanien 21, 1. Sal.
Isenkram: Formand: A. Karup Kristensen, Grønnegade 70 4.
Kolonial: Formand: Søren Andersen, Spanien 11.
Kommunale Kontormedhjælpere: Formand: Vilh. Jacobsen, Marselisborg Allé 18.
Kontor: Formand: Axel Jensen, Christiansgade 20.
Manufaktur: Formand: Johs. Jensen, Villa »Vidtskue«, Hasle pr. Aarhus.

AARS-AALESTRUP.
Formand: Andr. Nielsen, »Jyden«, Aalestrup.
Kasserer: Samme.

ASSENS.
Formand: L. J. Christiansen, Fru Casses Pensionat.
Kasserer: Alfr. Lausen, Skelvej 50.

BOGENSE.
Formand: Rudolph Andersen, Algade 90.
Kasserer: Samme.

BORNHOLM.
Formand: P. Mikkelsen, Havnegade 3, Rønne, Telef. 25.
Kasserer: Estrid Kyhn, Økonomien, Rønne.

BRANDE.
Formand: V. Rasmussen, M. Mathiasen.
Kasserer: Johs. Ch. Vork, Herning Bank.

BRØNDERSLEV.
Formand: Buch Nielsen, Kristiansgade 17. Træffes 1—2.
Kasserer: Samme.

EBELTOFT.
Formand: Herluf Jensen, I. C. Jensen.
Kasserer: H. Petersen, Vett & Wessel.

ESBJERG.
Formand: Gustav Rathe, Skolegade 12, Telef. 1120.
Privat-Adr.: Nørregade 104.
Kasserer: Samme.

FAABORG.
Formand: Chr. Andersen, Klostergade 41.
Kasserer: Minna Larsen, Købm. Boye.

FAKSE—FAKSE LADEPLADS.
Formand: Catharine Beyer, Fakse.
Kasserer: Johs. Jensen, Kommunekontoret, Hyldeholt pr. Fakse Ladeplads.

FREDENSBORG.
Formand: Vilh. Arlsted, Villa »Fair Hill«, Kronprinsensvej.
Kasserer: Samme.

FREDERICIA.
Formand: Peter H. Hansen, Bjergegade 24.
Kasserer: P. Christensen, Prinsensgade 30.

FREDERIKSHAVN.
Formand: A. Steenholt, Adr.: Købm. Knud Holm.
Kasserer: K. H. Jørgensen, Skibsværftet.

FREDERIKSSUND.
Formand: Knud H. B. Olsen, Isenkr. Rode.
Kasserer: Georg Høeg Staun, Oppesundby pr. Frederikssund.

FREDERIKSVÆRK.
Formand: Axel Petersen, Nørregade 8.
Kasserer: L. Kraiberg, Nørregade.

GRENAA.
Formand: O. Rasmussen, Sdr. Møllevej.
Kasserer: Holger Nielsen, Lillegade 59.

GRINDSTED.
Formand: Peter Tranberg, Steffen Lunding.
Kasserer: Samme.

HADERSLEV.
Formand: P. Olesen, Mariegaardsvej 2.
Kasserer: Carl Schou, Naffet 23.

HADSUND.
Formand: Laura Larsen, Manufakturhandler L. Faber.
Kasserer: Samme.

HAMMEL.
Formand: Knud Christensen, A. Andersen.
Kasserer: Aage Christensen, S. E. Haulberg-Sørensen.

HASLEV.
Formand: A. Lauritzen, A/S Carl Ulrik & Søn.
Kasserer: Samme.

HELSINGE.
Formand: Peter Damgaard, Købmand Bernh. Olsen.
Kasserer: Viggo Eilert, Brugsforeningen.

HELSINGØR.
Formand: E. Rasmussen, Helsingør Brændsels- og Trælasthandel.
Kasserer: J. Urhøj, Brugsforeningen, Rosenkildevej.

HERNING.
Formand: Jens J. Larsen, Poulsgade 4.
Kasserer: Rigmor Westergaard, Sæbehuset, Bredegade.

HILLERØD.
Formand: G. Baunsgaard, Jespersvej 54 H.
Kasserer: P. Ramsøe Nielsen, Milnersvej 151, Telef. 463.
Formand og Kasserer træffes Onsdag fra 8—9, Jespersvej 54 H.

HJØRRING.
Formand: H. Hein, Nørreallé 5.
Kasserer: P. Vuust, Østre Allé 29.

HOBRO.
Formand: I. M. Sonnebye, »Bakkely«.
Kasserer: Otto Lauridsen, »Ankerhus«, Skibsgade 42.

HOLBÆK.
Formand: Kaj Nielsen, Frk. Christensens Pensionat.
Kasserer: Samme.

HOLSTEBRO.
Formand: Axel Larsen, Hotel »Royal«.
Kasserer: Aage Petersen, Østergade 13. Tr. Onsdag 8—9.

HOLSTED-BRØRUP.
Formand: Chr. G. Knudsen, Tandtekniken, Brørup.
Kasserer: M. S. Nørgaard, Adr.: V. Schmidt, Brørup.

HORSENS.
Formand: Chr. Bjørslev, Hulvej 14 St.
Kasserer: Samme.

KALUNDBORG.
Formand: Oluf Petersen, Købm. Skafte.
Kasserer: Mary Jensen, Holbækvej 29.

KOLDING.
Formand: Chr. P. Larsen, Østergade 24, Telef. 842.
Kasserer: N. P. Andersen, Østergade 24, Telef. 842.

KORSØR.
Formand: Hans H. Jensen, A/S Fiskenet.
Kasserer: Hugo Sørensen, Adr.: Vald. Hansen.

KØBENHAVN.
Formand: Gustav Pedersen, Værnedamsvej 8, Mezz. Telf. 13336.
Tr. paa Kontoret: Tirsdag, Onsdag og Fredag Aften Kl. 6—8.
Kasserer: Charles Poppe, Værnedamsvej 8, Mezz. Telef. 13336.
Tr. paa Kontoret: Mandag og Torsdag Aften Kl. 6—8.
Afdelingens Kontortid: 11—3 og 6—8 (Lørdag lukkes Kl. 2).
Bog- og Papirmedhj.-Afd.: Formand: Henry Gran, Læssøg. 7. N.
Tr. paa Kontoret: Tirsdag 8—9.
Central-Afd.: Formand: Peter Lumholt, Strandboulevard 107 St.
Tr. paa Kontoret: Torsdag 8—9.
Cigar- og Tobaksmedhj.-Afd.: Formand: C. G. Christoffersen, Esbern Snaresgade 11, Tr. paa Kontoret: Fredag 8—9.
Elektr.- og Belysningsmedhj.-Afd.: Formand: Aage Johansen, Callisensvej 16 4, Hellerup. Tr. paa Kontoret: Onsdag 8—9.
Forsikringsmedhj.-Afd.: Formand: Henry O. Blach, Frihedens Allé 7, S. Tr. paa Kontoret: Torsdag 8—9.
Isenkrammedhj.-Afd.: Formand: Chr. Wulff, St. Kongensg. 19, K. Tr. paa Kontoret: Mandag 8—9.
Kolonialmedhj.-Afd.: Formand: Vald. Haahr, Benzonsvej 47 St. F. Tr. paa Kontoret: Onsdag 8—9.
Kontormedhj.-Afd.: Formand: Gustav Pedersen, Værnedamsvej 8, Telef. 13336. Tr. paa Kontoret: Tirsdag 8—9.
Manufakturmedhj.-Afd.: Formand: V. Gudmandsen, P. G. Ramms Allé 3, St. F. Tr. paa Kontoret: Mandag 8—9.
Sæbe- og Parfumerimedhj.-Afd.: Formand: Augusta Semler, Istedgade 49 3, B. Tr. paa Kontoret Fredag 8—9.

KØGE.
Formand: Frank Jørgensen, Brogade 19.
Kasserer: C. Halby, Brogade 12.

LANGELAND.
Formand: Tage Jørgensen, Villa »Solbakken«, Rue, Rudkøbing.
Kasserer: Carlo Mejlsgaard, Kæmnerkontoret, Rudkøbing.

LEMVIG.
Formand: F. Kjærulff, Højskolehjemmet.
Kasserer: E. Christoffersen, Emil Aasted.

LØGSTØR.
Formand: Otto Kjær, Gross. Mikkelsen.
Kasserer: M. Storgaard, Andelsslagteriet.

MARIAGER.
Formand: N. L. Winther, Banken.
Kasserer: Chr. Janderup, Afholdshotellet.

MARIBO.
Formand: Chr. Ringsing, Rydsmarken 7. Telef. 435.
Kasserer: Samme.

MIDDELFART.
Formand: Gunnar Moos, Grønnegade 4.
Kasserer: Edith B. Nielsen, Strandvej 28.

NAKSKOV.
Formand: Aksel Olsson, Nr. Boulevard 32. Telef. 160.
Kassere.: J. L. Hesselgreen, Skovgaardsvej 6. Telef. 163 x.
Foreningens Pensionatslokaler: Nr. Boulevard 32. Telef. 160.

NIBE.
Formand: Niels P. Michelsen, Jernhandelen.
Kasserer: Samme.

NORDBANE-AFDELINGEN (Lyngby, Holte, Birkerød og Gentofte).
Formand: Gunnar Christensen, Frederiksdalsvej 24, Lyngby.
Kasserer: Marie Schou, Bagsværdsvej 25, Lyngby.

NYBORG.
Formand: S. Jensen, Drewsen & Nellemann.
Kasserer: Ella Delfs Møller, Nørregade.

NYKØBING F.
Formand: H. Th. Jørgensen, Monradsgade 4.
Kasserer: Chr. Mortensen, Gaabensevej 39.

NYKØBING M.
Formand: Jacob Sørensen, Gasværksvej 12.
Kasserer: Laur. Andersen, Filtenborggade 7.

NYKØBING S.
Formand: Rasmus Petersen, R. M. Johansen.
Kasserer: Harald Poulsen, Vesterbro.

NYSTED.
Formand: G. E. Rasmussen, S. Wichmands Eftf.
Kasserer: Samme.

NÆSTVED.
Formand: A. Spiermann, Godthaabsallé 9, St.
Kasserer: Knud Bredmose, Brotorv 3.

ODDER.
Formand: P. Kryhlmand, Hj. Andersen, Torvet.
Kasserer: Samme.

ODENSE.
Formand: Niels Jørgensen, Overgade 81, Telef. 2012.
Kasserer: Samme. Kontortid hver Dag fra 12—1 og 2½—5
Central-Afd.: Formand: F. V. Rasmussen, Østergade 223, Tr. Mandag 8—9.
Kolonial-Afd.: Formand: Carl Foverskov, Vindegade 36, Tr. Tirsdag 8—9.
Kontor-Afd.: Formand: F. W. Zebitz, Vestergade 74, Tr. Onsdag 8—9.
Manufaktur-Afd.: Chr. Nielsen, Karen Brahesvej 82, Tr. Torsdag 8—9.

PRÆSTØ.
Formand: Ejner W. Nielsen, Lundegaard pr. Præstø.
Kasserer: Samme.

RANDERS.
Formand: Johs. Jensen, Pontoppidansgade 6, Telef. 2045.
Kasserer: Samme.

RIBE.
Formand: Esther Thomsen, Grønnegade 434.
Kasserer: Thora Thomsen, Grønnegade 434.

RINGKØBING.
Formand: Oscar Petersen, Godthaabsvej 11.
Kasserer: Carl Langhoff, Kirkevej.

RINGSTED.
Formand: Estrid Læssøe, Sct. Hansgade 9.
Kasserer: C. Randleff-Rasmussen, Dagmarsgade 30.

ROSKILDE.
Formand: J. Forsberg, Knudsvej 30.
Kasserer: Henry Olsen, Rolighedsvej 4.

RØDBY.
Formand: K. Winther Harlou, Fr. Carstensen.
Kasserer: Vald. Rasmussen, Engvej.

SAKSKØBING.
Formand: Jesper Christensen, Søndervestergade.
Kasserer: Ferd. Struve, Teaterkiosken, Vestergade.

SAMSØ.
Formand: P. Christensen, Købm. Gylling, Koldby Kaas.
Kasserer: H. Jørgensen, Heegaard Hansen, Onsbjerg.

SILKEBORG.
Formand: Jul. Jacobsen, Nationalforeningens Sanatorium.
Kasserer: Samme.

SKANDERBORG.
Formand: A. Jensen, Brugsforeningen.
Kasserer: Emil Søborg Sørensen, Banegaardsvej 11.

SKELSKØR.
Formand: Th. Lund, Østergade 10.
Kasserer: Samme.

SKERN-TARM.
Formand: L. Krusborg, Skern.
Kasserer: Samme.

SKIVE.
Formand: Hartvig Kroer, Nørregade 29.
Kasserer: K. Nielsen, Braarupsgade 32.

SLAGELSE.
Formand: Andr. Pedersen, Løvegade 42.
Kasserer: Samme.

SORØ.
Formand: Th. Jacobsen, Kontantforretningen.
Kasserer: Samme.

STEGE.
Formand: E. Wetterberg, Torvet.
Kasserer: Samme.

STOREHEDINGE.
Formand: G. A. Jørgensen, Chr. Richter.
Kasserer: Samme.

STRUER.
Formand: Aage Plesner Mathiasen, Østergade 28.
Kasserer: Samme.

SVENDBORG.
Formand: Erik Christensen, Klostervænget 4.
Kasserer: Svend Petersen, Kristiansvej 11. Telef. 1372.

SÆBY.
Formand: Peder Nielsen, Politikontoret.
Kasserer: Tage Vanggaard, Magasin du Nord.

SØNDERBORG.
Formand: Anna Marie Hansen, Mølbyvej 28.
Kasserer: Heinrich Reimers, Oehlenschlægersgade 33.

THISTED.
Formand: Lauritz Jensen, Storegade 24.
Kasserer: Chr. Jensen, Skolegade 12.

TØNDER.
Formand: Louis Brüel, Kiehlers Boghandel, Vestergade.
Kasserer: Frk. M. Ramsing, Schous Sæbeudsalg.

TØRRING.
Formand: I. Christiansen, Brugsforeningen af 1919.
Kasserer: Samme.

VARDE.
Formand: Valdemar Andersen, Crome & Goldschmidt.
Kasserer: Evald Hansen, Engelsk Beklædningsmagasin.

VEJEN.
Formand: Elsa Mulvad, A/S Simon Brønd & Co.
Kasserer: Aage Bendixen, Nørregade 7.

VEJLE.
Formand: Aage Jepsen, Kontor: Raadhustorvet. Telef. 1822.
Privat: Bleggaardsgade 22. Telef. 1203.
Kasserer: Th. Thomsen, Dalgade 22. Telef. 1116.

VIBORG.
Formand: H. Barlyng, Mathiasgade 90. Telef. 1000.
Kasserer: Samme.

VINDERUP.
Formand: H. Gade, O. Steffensen.
Kasserer: Vilh. Antonsen, P. Mikkelsen.

VORDINGBORG.
Formand: Hugo Hansen, Valdemarsgade 6.
Kasserer: Samme.

ØSTVENDSYSSEL (Dronninglund, Dybvad m. fl. Byer).
Formand: Hansen Qurin, Dronninglund.
Kasserer: Samme.

HOVEDBESTYRELSEN.

Forretningsfører, Borgerrepræsentant **Jens Johansen**, Gl. Kongevej 63, B.
Hovedkasserer (Viceforretningsfører): **Julius Hansen**, Gl. Kongevej 63, B.
Isenkrammedhjælper Chr. Skjolding, Sdr. Boulevard 1224. Tlf. V. 9416 v.
Bankass. **Gustav Pedersen**, Værnedamsvej 8, Mezz. Telef. 13336.
Fuldm. Borgerrepr. **Peter Wraae**, Sundholmsvej 53, S. Tlf. Amager 2612.
Sekretær **Viggo Pedersen**, Ny Carlsbergvej 90 V. Telef. Vester 8303.
Sekretær **Svend Rosendal**, Raadhustorvet, Vejle. Telef. 1822.
Bogholder **Harald Pedersen**, Helsingør Brændsels- og Trælasthandel.
Assistent **Gustav Rathe**, Nørregade 104, Esbjerg.
Kontormedhjælper **Aage Jepsen**, Bleggaardsgade 22, Vejle. Telef. 1203.
Kolonialmedhj. **Niels Jørgensen**, Overgade 81, Odense. Telef. 2012.
Fuldmægtig **Vilh. Jacobsen**, Marselisborg Allé 18, Aarhus.
Kolonialmedhjælper **Johs. Jensen**, Pontoppidansgade 6, Randers. Tlf. 2045.
Kontormedhjælper **Lauritz Godsted**, Adelgade 12, Aalborg. Telef. 3375.
Kolonialmedhj. **Niels Jensen**, Jægergaardsvej 12, Aarhus.

REPRÆSENTANTSKABET.

København:
Hj. Larsen, Thorsgades Forlængelse 109, L.
V. Staunsager, Solsikkevej, Brønshøj.
Løwenstein Petersen, Kildebakkegaards Allé 40, Søborg.
Jens Nielsen, Brobergsgade 94, C.
Sigfred West, Borgmester Christiansensgade 6, V.
Henry Gran, Læssøegade 7, N.

Jylland:
N. C. Nielsen, Frederiksgade 56, Kolding.
Th. Hansen, Bredegade 18, Aalborg.
A. Elvig, Nørrehus, Frederikshavn.
Sten Vandborg, Aaboulevarden 7, Horsens.
A. Olesen, Nørrebro 61, Nykøbing M.
Axel Jensen, Christiansgade 20, Aarhus.
Søren Andersen, Spanien 11, Aarhus.
Chr. Bjørslev, Hulvej 14 St., Horsens.

Fyn:
Carl Foverskov, Vindegade 36, Odense.
Svend Jensen, Drewsen & Nellemann, Nyborg.

Sjælland:
J. L. Hesselgreen, Skovgaardsvej 6, Nakskov.
Elna Brodthagen, Nobelstræde 7, Nykøbing F.
George Nielsen, St. Mikkelsgade 16, Slagelse.
Robert Petersen, Østergade 70, Rønne.

REVISORER.

Carl Hammer, Fælledvej 9, N. Telef. Nora 2443.
N. Kristensen, Kompagnistræde 2, K. Telef. 7725.

Udgivet af Forbundet. — Ansvarsh. Red. **Jens Johansen**, Gl. Kongevej 6, Københ. B. — **Anton M. Jensen**, St. Kongensgade 75, Københ. K.

DANSK HANDELS- OG KONTORMEDHJÆLPER TIDENDE

ORGAN FOR DANSK HANDELS- OG KONTORMEDHJÆLPERFORBUND

Nr. 7. 1. Juli 1924. 24de Aargang.

INDHOLD:

SKANDINAVISK HANDELSKURSUS
HOVEDBESTYRELSESMØDE
BOGHANDLERMEDHJÆLPERNES ORGANISATION
PROGRAM FOR DET SKANDINAVISKE HANDELSKURSUS
TALERNE VED DET SKANDINAVISKE HANDELSKURSUS
MEDHJÆLPERSTÆVNET I MALMØ
BAG PULT OG DISK
† C. J. CHRISTENSEN
SAMMENSLUTNING AF MEDHJÆLPERORGANISATIONERNE I HOLLAND
ARBEJDSLØSHEDEN I 1923
CONTO PRO DIVERSI
LØBENDE KONFLIKTER
FRA AFDELINGERNE
DEN SORTE TAVLE

Bemærk Omslagets 2. Side!

MEDDELELSER

fra

HANDELS- OG KONTORMEDHJÆLPERFORENINGEN I KØBENHAVN

FERIELIV PAA BORSHØJGAARD.



Eftermiddag i Borshøjgaards Have

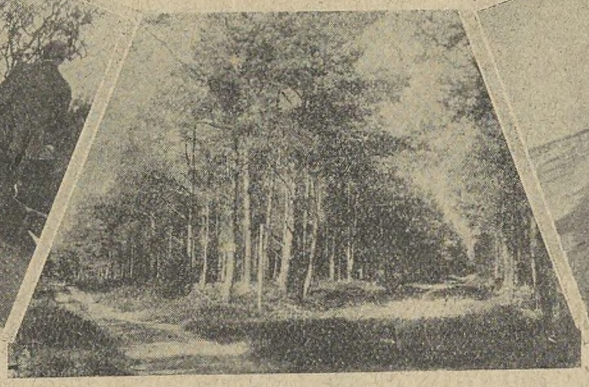

Tisvilde Hegn
(2 Minutters Gang fra Borshøjgaard)



Stranden ved Tisvilde
(10 Minutters Gang fra Borshøjgaard)

Som ventet har Interessen for Borshøjgaard væsentlig været koncentreret om Juli Maaned, der allerede er saa godt som fuldt optaget, idet der kun er ganske enkelte Pladser ledige i Maanedens sidste Halvdel.

Da der imidlertid er mange Medhjælpere, der kun kan faa Ferie i August eller første Halvdel af September Maaned, henstiller vi til disse Kolleger, at de ikke af den Grund undlader at besøge Feriehjemmet.

Formaalet med Ferien skulde jo være at faa Rekreation og Kræfter, hvad man vanskeligt faar i de daglige Omgivelser, og naar det nu engang er saadan, at de ideelle Feriepladser og Badesteder er optaget af dyre Badehoteller eller Rigmandsvillaer, har Medhjælperne, der jo ikke kan ofre Formuer paa deres Ferie, hidtil været nødt til at søge Pensionaterne i de til Ferieophold daarlig egnede Pladser.

Dette er afhjulpet ved, at v o r t e g e t Feriehjem er rejst ved Landets mest ideelle Badestrand med Skoven som den harmoniske Baggrund.

— — —

H. K. M. F.s Feriehjem er et Led i Bestræbelserne for at skabe gode Forhold for Medhjælperne. Derfor maa vore Medlemmer ogsaa sørge for, at det bliver udnyttet.

— — —

Vi bringer et Par Billeder, der mere end mange Ord fortæller, hvor smukke Omgivelser Hjemmet har; det vil sige hvor gode Betingelser, der er for at faa en god Ferie.

Sommerstævne i Malmø

Søndag den 13. Juli.

Idet vi henviser til det i Bladet offentliggjorte Program, skal vi meddele, at Københavns Afdelings Kontor køber Billetter til sine Medlemmer, saafremt de bestilles ved personlig eller telefonisk Henvendelse til Kontoret senest Lørdag den 12. Juli inden Kl. 11 Form.

Billetprisen — Tur og Retur — er Kr. 6,00, hvortil kommer Stævnetegn Kr. 0,75.

Vi bemærker, at Afdelingens Kontor ligeledes modtager Bestilling paa Middagen.

Vi forventer, at vore Medlemmer i stort Tal benytter denne Lejlighed til at faa en baade fornøjelig og lærerig Tur til vort Naboland.

Sommerfest
i Charlottenlund Palmehave
Mandag den 7. Juli.

Sammenkomst med vore svenske og norske Kolleger.

I Forbindelse med det skandinaviske Feriekursus arrangerer de københavnske Afdelinger en Sommerfest i Charlottenlund Palmehave

Mandag den 7. Juli Kl. 8

med det Formaal at give de af vore Medlemmer, der ikke kan deltage i nævnte Feriekursus, Lejlighed til at tilbringe en Aften i kammeratligt Samvær med de fremmede Gæster.

Festen, der begynder Kl. 8, indledes med nogle Koncertnumre samt Solooptræden af:

Luthsangeren **Hermann Lundquist**
og
Fru **Ellen Gotschalck.**

Kl. 9 er arrangeret fælles Kaffebord, hvorefter der er Bal. Billetprisen er for Underholdningen, Kaffe og Bal ialt kun Kr. 2,00.

Af Hensyn til Arrangementet kan Billetter kun købes paa Kontoret, Værnedamsvej Nr. 8, 1. Sal, eller hos Inkassatorerne indtil Lørdag den 5. Juli.

For de af vore Medlemmer, der ikke benytter Sporvogn eller Cykle, skal vi oplyse, at Tog afgaar fra Københavns Hovedbanegaard Kl. 7^{15}, fra Nørreport Station Kl. 7^{20} og fra Østerbro Station Kl. 7^{25}.

Vi henleder Opmærksomheden paa, at Charlottenlund Palmehave har stillet sine overordentlig smukke og stilfulde Lokaler til Disposition.

Adresse-Fortegnelse.

Dansk Handels- og Kontormedhjælperforbund.

Hovedkontoret: København B., Gl. Kongevej 6, Kontortid 9—5. Lørdag 9—2.

Telefoner: 8143 og 12143. Statstelefon 413. Telegr.-Adr.: Medhjælperstand. Girokonto 843.
Forretningsfører: Jens Johansen. Privat: Flensborggade 48, B. Telefon Vester 4171.
Hovedkasserer: Julius Hansen. Privat: Vigerslevvej 24, Valby. Telefon Valby 499.
Sekretærer: Harald Heie, Vigerslev Allé 130, Valby. Tlf. Valby 1105 x. Henry Fetterlein, Dalgas Boulevard 74, F. Viggo Pedersen, Ny Carlsbergvej 90. V. Telefon Vester 8303.

D. H. K. M. T: Redaktør: Jens Johansen, København B., Gl. Kongevej 6. Telefoner 8143 og 12143.

Distriktskontor: Raadhustorvet, Vejle, Telf. 1822, Rejsesekretær Svend Rosendal.
„ Frederiksgade 75, Aarhus, Telf. 3866, Rejsesekretær Michael Nielsen.

AABENRAA.
Formand: Fr. Thomas, Sdr. Port 7.
Kasserer: Chr. Ingstrup, Forstallé 7.

AALBORG-NØRRESUNDBY.
Formand: Lauritz Godsted, Adelgade 12, Telef. 3375.
Kasserer: Samme.
Privat-Adr.: Valdemarsgade 61, Telef. 2287.
Central: Formand: Willy Christensen, Danmarksgade 76 1.
Kolonial: Formand: Chr. Jørgensen, Finlandsgade 3, St.
Kontor: Formand: Th. Hansen, Bredegade 18 2. Telef. 3336.
Manufaktur: Formand: A. Dreyer, Kastetvej 28.

AARHUS.
Formand: Michael Nielsen, Frederiksgade 75. Telef. 3866.
Kasserer: Søren Andersen, Frederiksgade 75. Telef. 3866.
Central: Formand: M. C. Schwabach, Spanien 21, 1. Sal.
Isenkram: Formand: A. Karup Kristensen, Grønnegade 70 4.
Kolonial: Formand: Søren Andersen, Spanien 11.
Kommunale Kontormedhjælpere: Formand: Vilh. Jacobsen, Marselisborg Allé 18.
Kontor: Formand: Axel Jensen, Christiansgade 20.
Manufaktur: Formand: Johs. Jensen, Villa »Vidtskue«, Hasle pr. Aarhus.

AARS-AALESTRUP.
Formand: Andr. Nielsen, »Jyden«, Aalestrup.
Kasserer: Samme.

ASSENS.
Formand: L. J. Christiansen, Fru Casses Pensionat.
Kasserer: Alfr. Lausen, Skelvej 50.

BOGENSE.
Formand: Rudolph Andersen, Algade 90.
Kasserer: Samme.

BORNHOLM.
Formand: P. Mikkelsen, Havnegade 3, Rønne. Telef. 25.
Kasserer: Estrid Kyhn, Økonomien, Rønne.

BRANDE.
Formand: V. Rasmussen, M. Mathiasen.
Kasserer: Johs. Ch. Vork, Herning Bank.

BRØNDERSLEV.
Formand: Buch Nielsen, Kristiansgade 17. Træffes 1—2.
Kasserer: Samme.

EBELTOFT.
Formand: Herluf Jensen, I. C. Jensen.
Kasserer: H. Petersen, Vett & Wessel.

ESBJERG.
Formand: Gustav Rathe, Skolegade 12. Telef. 1120.
Privat-Adr.: Nørregade 104.
Kasserer: Samme.

FAABORG.
Formand: Chr. Andersen, Klostergade 41.
Kasserer: Minna Larsen, Købmand Boye.

FAKSE—FAKSE LADEPLADS.
Formand: Catharine Beyer, Fakse.
Kasserer: Johs. Jensen, Kommunekontoret, Hyldeholt pr. Fakse Ladeplads.

FREDENSBORG.
Formand: Vilh. Arlsted, Villa »Fair Hill«, Kronprinsensvej.
Kasserer: Samme.

FREDERICIA.
Formand: Peter H. Hansen, Bjergegade 24.
Kasserer: P. Christensen, Prinsensgade 30.

FREDERIKSHAVN.
Formand: A. Steenholt, Adr.: Købm. Knud Holm.
Kasserer: K. H. Jørgensen, Skibsværftet.

FREDERIKSSUND.
Formand: Knud H. B. Olsen, Isenkr. Rode.
Kasserer: Kaj H. Lund, Jernbanegade 10.

FREDERIKSVÆRK.
Formand: Axel Petersen, Nørregade 8.
Kasserer: L. Kraiberg, Nørregade.

GRENAA.
Formand: O. Rasmussen, Sdr. Møllevej.
Kasserer: Holger Nielsen, Lillegade 59.

GRINDSTED.
Formand: Peter Tranberg, Steffen Lunding.
Kasserer: Samme.

HADERSLEV.
Formand: P. Olesen, Ribe Landevej 34, »Essensminde«.
Kasserer: Carl Schou, Naffet 23.

HADSUND.
Formand: Laura Larsen, Manufakturhandler L. Faber.
Kasserer: Samme.

HAMMEL.
Formand: Knud Christensen, A. Andersen.
Kasserer: Aage Christensen, S. E. Haulberg-Sørensen.

HASLEV.
Formand: A. Lauritzen, A/S Carl Ulrik & Søn.
Kasserer: Samme.

HELSINGE.
Formand: Peter Damgaard, Købmand Bernh. Olsen.
Kasserer: Viggo Eilert, Brugsforeningen.

HELSINGØR.
Formand: E. Rasmussen, Helsingør Brændsels- og Trælasthandel.
Kasserer: J. Urhøj, Brugsforeningen, Rosenkildevej.

HERNING.
Formand: Jens J. Larsen, Poulsgade 4.
Kasserer: Rigmor Westergaard, Sæbehuset, Bredegade.

HILLERØD.
Formand: G. Baunsgaard, Jespersvej 54 H.
Kasserer: P. Ramsøe Nielsen, Milnersvej 15 1. Telef. 463.
Formand og Kasserer træffes Onsdag fra 8—9, Jespersvej 54 H.

HJØRRING.
Formand: H. Hein, Nørreallé 5.
Kasserer: P. Vuust, Østre Allé 29.

HOBRO.
Formand: I. M. Sonnebye, »Bakkely«.
Kasserer: Otto Lauridsen, »Ankerhus«, Skibsgade 42.

HOLBÆK.
Formand: Kaj Nielsen, Frk. Christensens Pensionat.
Kasserer: Samme.

HOLSTEBRO.
Formand: Axel Larsen, Hotel »Royal«.
Kasserer: Aage Petersen, Østergade 13. Tr. Onsdag 8—9.

HOLSTED-BRØRUP.
Formand: Chr. G. Knudsen, Tandtekniken, Brørup.
Kasserer: M. S. Nørgaard, Adr.: V. Schmidt, Brørup.

HORSENS.
Formand: Chr. Bjørslev, Hulvej 14 St.
Kasserer: Samme.

KALUNDBORG.
Formand: Oluf Petersen, Købm. Skafte.
Kasserer: Mary Jensen, Holbækvej 29.

KOLDING.
Formand: Chr. P. Larsen, Østergade 24. Telef. 842.
Kasserer: N. P. Andersen, Østergade 24. Telef. 842.

KORSØR.
Formand: Hans H. Jensen, A/S Fiskenet.
Kasserer: Hugo Sørensen, Dyrhaugesvej 12 1.

KØBENHAVN.
Formand: Gustav Pedersen, Værnedamsvej 8, Mezz. Telf. 13336. Tr. paa Kontoret: Tirsdag, Onsdag og Fredag Aften Kl. 6—8.
Kasserer: Charles Poppe, Værnedamsvej 8, Mezz. Telef. 13336. Tr. paa Kontoret: Mandag og Torsdag Aften Kl. 6—8.
Afdelingens Kontortid: 11—3 og 6—8 (Lørdag lukkes Kl. 2).
Bog- og Papirmedhj.-Afd.: Formand: Henry Gran, Læssøg. 7. N. Tr. paa Kontoret: Tirsdag 8—9.
Central-Afd.: Formand: Peter Lumholt, Strandboulevard 107 St. Tr. paa Kontoret: Torsdag 8—9.
Cigar- og Tobaksmedhj.-Afd.: Formand: C. G. Christoffersen, Esbern Snaresgade 11. Tr. paa Kontoret: Fredag 8—9.
Elektr.- og Belysningsmedhj.-Afd.: Formand: Aage Johansen, Callisensvej 16 4, Hellerup. Tr. paa Kontoret: Onsdag 8—9.
Forsikringsmedhj.-Afd.: Formand: Henry O. Blach, Frihedens Allé 7, S. Tr. paa Kontoret: Torsdag 8—9.
Isenkrammedhj.-Afd.: Formand: Chr. Wulff, St. Kongensg. 19, K. Tr. paa Kontoret: Mandag 8—9.
Kolonialmedhj.-Afd.: Formand: Vald. Haahr, Benzonsvej 47 St. F. Tr. paa Kontoret: Onsdag 8—9.
Kontormedhj.-Afd.: Formand: Gustav Pedersen, Værnedamsvej 8, Telef. 13336. Tr. paa Kontoret: Tirsdag 8—9.
Manufakturmedhj.-Afd.: Formand: V. Gudmandsen, P. G. Ramms Allé 3, St. F. Tr. paa Kontoret: Mandag 8—9.
Sæbe- og Parfumerimedhj.-Afd.: Formand: Augusta Semler, Istedgade 49 3, B. Tr. paa Kontoret Fredag 8—9.

KØGE.
Formand: Frank Jørgensen, Brogade 19.
Kasserer: C. Halby, Brogade 12.

LANGELAND.
Formand: Tage Jørgensen, Villa »Solbakken«, Rue, Rudkøbing.
Kasserer: Carlo Mejlsgaard, Kæmnerkontoret, Rudkøbing.

LEMVIG.
Formand: F. Kjærulff, Højskolehjemmet.
Kasserer: E. Christoffersen, Emil Aasted.

LØGSTØR.
Formand: Otto Kjær, Gross. Mikkelsen.
Kasserer: M. Storgaard, Andelsslagteriet.

MARIAGER.
Formand: N. L. Winther, Banken.
Kasserer: Chr. Janderup, Afholdshotellet.

MARIBO.
Formand: Chr. Ringsing, Rydsmarken 7. Telef. 435.
Kasserer: Samme.

MIDDELFART.
Formand: Gunnar Moos, Grønnegade 4.
Kasserer: Edith B. Nielsen, Strandvej 28.

NAKSKOV.
Formand: Aksel Olsson, Nr. Boulevard 32. Telef. 160.
Kasserer: J. L. Hesselgreen, Skovgaardsvej 6. Telef. 163 x.
Foreningens Pensionatslokaler: Nr. Boulevard 32. Telef. 160.

NIBE.
Formand: Niels P. Michelsen, Jernhandelen.
Kasserer: Samme.

NORDBANE-AFDELINGEN (Lyngby, Holte, Birkerød og Gentofte).
Formand: Gunnar Christensen, Frederiksdalsvej 24, Lyngby.
Kasserer: Marie Schou, Bagsværdsvej 25, Lyngby.

NYBORG.
Formand: S. Jensen, Drewsen & Nellemann.
Kasserer: Ella Delfs Møller, Nørregade.

NYKØBING F.
Formand: H. Th. Jørgensen, Monradsgade 4.
Kasserer: Chr. Mortensen, Gaabensevej 39.

NYKØBING M.
Formand: Jacob Sørensen, Gasværksvej 12.
Kasserer: Laur. Andersen, Filtenborggade 7.

NYKØBING S.
Formand: Rasmus Petersen, R. M. Johansen.
Kasserer: Harald Poulsen, Vesterbro.

NYSTED.
Formand: G. E. Rasmussen, S. Wichmands Eftf.
Kasserer: Samme.

NÆSTVED.
Formand: A. Spiermann, Godthaabsallé 9, St.
Kasserer: Knud Bredmose, Brotorv 3.

ODDER.
Formand: P. Kryhlmand, Hj. Andersen, Torvet.
Kasserer: Samme.

ODENSE.
Formand: Niels Jørgensen, Overgade 81. Telef. 2012.
Kasserer: Samme. Kontortid hver Dag fra 12—1 og 2½—5
Central-Afd.: Formand: F. V. Rasmussen, Østergade 223.
Tr. Mandag 8—9.
Kolonial-Afd.: Formand: Carl Foverskov, Vindegade 36.
Tr. Tirsdag 8—9.
Kontor-Afd.: Formand: F. W. Zebitz, Vestergade 74.
Tr. Onsdag 8—9.
Manufaktur-Afd.: Chr. Nielsen, Karen Brahesvej 82.
Tr. Torsdag 8—9.

PRÆSTØ.
Formand: Ejner W. Nielsen, Lundegaard pr. Præstø.
Kasserer: Samme.

RANDERS.
Formand: Johs. Jensen, Pontoppidansgade 6. Telef. 2045.
Kasserer: Samme.

RIBE.
Formand: Esther Thomsen, Grønnegade 434.
Kasserer: Thora Thomsen, Grønnegade 434.

RINGKØBING.
Formand: Oscar Petersen, Godthaabsvej 11.
Kasserer: Carl Langhoff, Kirksvej.

RINGSTED.
Formand: Estrid Læssøe, Sct. Hansgade 9.
Kasserer: C. Randleff-Rasmussen, Dagmarsgade 30.

ROSKILDE.
Formand: J. Forsberg, Knudsvej 30.
Kasserer: Henry Olsen, Rolighedsvej 4.

RØDBY.
Formand: K. Winther Harlou, Fr. Carstensen.
Kasserer: Vald. Rasmussen, Engvej.

SAKSKØBING.
Formand: Jesper Christensen, Søndervestergade.
Kasserer: Ferd. Struve, Teaterkiosken, Vestergade.

SAMSØ.
Formand: P. Christensen, Købm. Gylling, Koldby Kaas.
Kasserer: H. Jørgensen, Heegaard Hansen, Onsbjerg.

SILKEBORG.
Formand: Jul. Jacobsen, Nationalforeningens Sanatorium.
Kasserer: Samme.

SKANDERBORG.
Formand: A. Jensen, Brugsforeningen.
Kasserer: Emil Søborg Sørensen, Banegaardsvej 11

SKELSKØR.
Formand: Th. Lund, Østergade 10.
Kasserer: Samme.

SKERN-TARM.
Formand: L. Krusborg, Skern.
Kasserer: Samme.

SKIVE.
Formand: Hartvig Kroer, Nørregade 29.
Kasserer: K. Nielsen, Braarupsgade 32.

SLAGELSE.
Formand: Andr. Pedersen, Løwegade 42.
Kasserer: Samme.

SORØ.
Formand: Th. Jacobsen, Kontantforretningen.
Kasserer: Samme.

STEGE.
Formand: E. Wetterberg, Torvet.
Kasserer: Samme.

STOREHEDINGE.
Formand: G. A. Jørgensen, Chr. Richter.
Kasserer: Samme.

STRUER.
Formand: Aage Plesner Mathiasen, Østergade 28.
Kasserer: Samme.

SVENDBORG.
Formand: Erik Christensen, Klostervænget 4.
Kasserer: Svend Petersen, Kristiansvej 11. Telef. 1372.

SÆBY.
Formand: Peder Nielsen, Politikontoret.
Kasserer: Tage Vanggaard, Magasin du Nord.

SØNDERBORG.
Formand: Anna Marie Hansen, Mølbyvej 28.
Kasserer: Heinrich Reimers, Oehlenschlægersgade 33.

THISTED.
Formand: Lauritz Jensen, Storegade 24.
Kasserer: Chr. Jensen, Skolegade 12.

TØNDER.
Formand: Louis Brüel, Kiehlers Boghandel, Vestergade.
Kasserer: Frk. M. Ramsing, Schous Sæbeudsalg.

TØRRING.
Formand: Willy Petersen, I. W. Juhl.
Kasserer: Asta Petersen, Schous Sæbehus.

VARDE.
Formand: Valdemar Andersen, Crome & Goldschmidt.
Kasserer: Evald Hansen, Engelsk Beklædningsmagasin.

VEJEN.
Formand: Elsa Mulvad, A/S Simon Brønd & Co.
Kasserer: Aage Bendixen, Nørregade 7.

VEJLE.
Formand: Aage Jepsen, Kontor: Raadhustorvet. Telef. 1822.
Privat: Bleggaardsgade 22. Telef. 1203.
Kasserer: Th. Thomsen, Dalgade 22. Telef. 1116.

VIBORG.
Formand: H. Barlyng, Mathiasgade 90. Telef. 1000.
Kasserer: Samme.

VINDERUP.
Formand: H. Gade, O. Steffensen.
Kasserer: Vilh. Antonsen, P. Mikkelsen.

VORDINGBORG.
Formand: Hugo Hansen, Valdemarsgade 6.
Kasserer: Samme.

ØSTVENDSYSSEL (Dronninglund, Dybvad m. fl. Byer).
Formand: Hansen Qurin, Dronninglund.
Kasserer: Samme.

HOVEDBESTYRELSEN.

Forretningsfører, Borgerrepræsentant **Jens Johansen**, Gl. Kongevej 63, B.
Hovedkasserer (Viceforretningsfører): **Julius Hansen**, Gl. Kongevej 63, B.
Isenkrammedhjælper **Chr. Skjolding**, Sdr. Boulevard 1224. Tlf. V. 9416 v.
Bankass. **Gustav Pedersen**, Værnedamsvej 8, Mezz. Telef. 13336.
Fuldm. Borgerrepr. **Peter Wraae**, Sundholmsvej 53, S. Tlf. Amager 2612.
Sekretær **Viggo Pedersen**, Ny Carlsbergvej 90 V. Telef. Vester 8303.
Sekretær **Svend Rosendal**, Raadhustorvet, Vejle. Telef. 1822.
Bogholder **Harald Pedersen**, Helsingør Brændsels- og Trælasthandel.
Assistent **Gustav Rathe**, Nørregade 104, Esbjerg.
Kontormedhjælper **Aage Jepsen**, Bleggaardsgade 22, Vejle. Telef. 1203.
Kolonialmedhj. **Niels Jørgensen**, Overgade 81, Odense. Telef. 2012.
Fuldmægtig **Vilh. Jacobsen**, Marselisborg Allé 18, **Aarhus.**
Kolonialmedhjælper **Johs. Jensen**, Pontoppidansgade 6, Randers. Tlf. 2045.
Kontormedhjælper **Lauritz Godsted**, Adelgade 12, Aalborg. Telef. 3375.
Kolonialmedhj. **Niels Jensen**, Jægergaardsvej 12, Aarhus.

REPRÆSENTANTSKABET.

København:
Hj. Larsen, Thorsgades Forlængelse 109, L.
V. Staunsager, Solsikkevej, Brønshøj.
Løwenstein Petersen, Kildebakkegaards Allé 40, Søborg.
Jens Nielsen, Brobergsgade 94, C.
Sigfred West, Borgmester Christiansensgade 6, V.
Henry Gran, Læssøegade 7, N.

Jylland:
N. C. Nielsen, Frederiksgade 56, Kolding.
Th. Hansen, Bredegade 18, Aalborg.
A. Elvig, Nørrehus, Frederikshavn.
Sten Vandborg, Aaboulevarden 7, Horsens.
A. Olesen, Nørrebro 61, Nykøbing M.
Axel Jensen, Christiansgade 20, Aarhus.
Søren Andersen, Spanien 11, Aarhus.
Chr. Bjørslev, Hulvej 14 St., Horsens.

Fyn:
Carl Foverskov, Vindegade 36, Odense.
Svend Jensen, Drewsen & Nellemann, Nyborg.

Sjælland:
J. L. Hesselgreen, Skovgaardsvej 6, Nakskov.
Elna Brodthagen, Nobelstræde 7, Nykøbing F.
George Nielsen, St. Mikkelsgade 16, Slagelse.
Robert Petersen, Østergade 70, Rønne.

REVISORER.

Carl Hammer, Fælledvej 9, N. Telef. Nora 2443.
N. Kristensen, Kompagnistræde 2, K. Telef. 7725.

Udgivet af Forbundet. — Ansvarsh. Red. **Jens Johansen**, Gl. Kongevej 6. Københ. B. — **Anton M. Jensen**, St. Kongensgade 75, Københ. K.

DANSK HANDELS- OG KONTORMEDHJÆLPER TIDENDE

ORGAN FOR DANSK HANDELS-OG KONTORMEDHJÆLPERFORBUND

Nr. 8. 1. August 1924. 24de Aargang.

INDHOLD:

BANK OG ERHVERV

KONFLIKTEN MED SKOTØJSFIRMAET „HECTOR" LØST

MEDHJÆLPERBEVÆGELSEN I UDLANDET

HVOR DER ER GÆRENDE KRÆFTER —

LØNARBEJDET

EN DOBBELT MINDEDAG D. 1. AUGUST

REPRÆSENTANTSKABSMØDER I FORBUNDET OG ARBEJDSLØSHEDSKASSEN

HANDELSSKOLESTIPENDIER

KONFLIKT HOS A/S H. STEENSENS MARGARINEFABRIK, VEJLE

DEN EKSTRAORDINÆRE UNDERSTØTTELSE BORTFALDER

LØBENDE KONFLIKTER

Bemærk Omslagets 2. Side!

MEDDELELSER

fra

HANDELS- OG KONTORMEDHJÆLPERFORENINGEN I KØBENHAVN

Et Par Billeder fra og et Par Bemærkninger om Borshøjgaard.

Det vilde være ganske umuligt at bringe blot en lille Brøkdel af de mange smukke Billeder, som vore Medlemmer sender os fra deres Ferieophold paa Borshøjgaard. Vi har imidlertid udvalgt et Par af de mest karakteristiske, der viser, hvorledes og i hvilke Omgivelser, Handels- og Kontormedhjælperne fejrer deres Ferie i deres eget Feriehjem.

— — —

Naar man ser det morsomme Billede med de muntre Mercursønner paa Toppen af den høje Skrænt, har man lidt vanskeligt ved at forestille sig, at det er de samme Medhjælpere, der den øvrige Del af Aaret skal iklædes den stive Servilitet, der anordnes i vore Forretningslokaler saavel som paa Kontorerne, og som undertiden faar os til at glemme, at Medhjælperne ejer Frihedstrang.

Vi ser her, at der i hvert Fald ikke mangler Trang til Friluftsliv, og denne er sikkert kombineret med Trangen til social og økonomisk Frihed. Vi maa jo saa haabe, at der fortsat bliver stigende Vilje til at omsætte denne Trang i Arbejde og Handling for at naa Maalet.

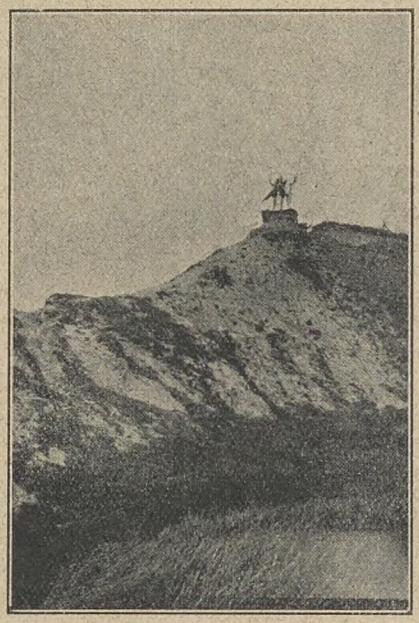

Vi gentager ogsaa i dette Nr., at Ferielivet i August og første Halvdel af September ikke bliver mindre værdifuldt, end det har været i Juli, og vi opfordrer de af vore Medlemmer, der har Ferie i denne Tid, til at tegne sig for Ophold.

Fra 15. Aug. er Prisen nedsat til Kr. 5,00 pr. Døgn (Værelse og fuld Pension).

Endelig kan vi meddele, at Tisvildebanen nu endelig er blevet Virkelighed, saa Gæsterne kan køre med Toget helt til Tisvilde. Togplan findes paa Kontoret Værnedamsvej 8 (Telefon 13336).

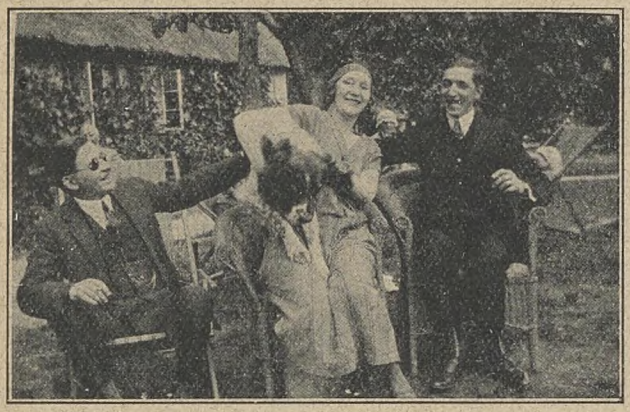

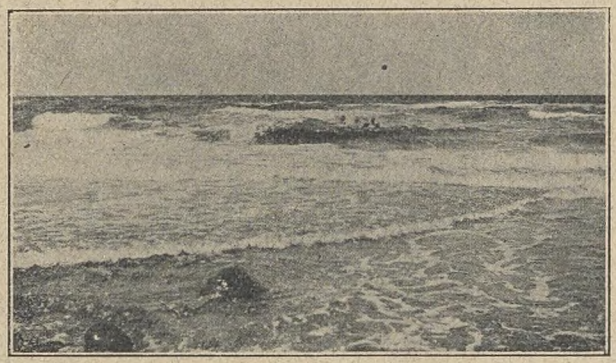

Faglige Møder i August.

Læder- og Skotøjsbranchen.

For Medhjælperne i nævnte Branche afholdes Møde i Foreningens Lokaler, Værnedamsvej 8

Torsdag den 7. Aug. Kl. 8.

Ved Mødet vil blive redegjort for Løn- og Arbejdsforholdene i denne Branche samt indledet en Drøftelse af Muligheden for at opnaa flere kollektive Overenskomster.

— — —

Vi opfordrer alle vore Kolleger, der arbejder i et Læder- eller Skotøjsfirma — en gros saavel som detail — til at deltage i Mødet og søge at formaa eventuelle uorganiserede Kolleger til at deltage.



Koloniallagrenes Medhjælpere.

Tirsdag den 5. August Kl. 8 afholdes Møde Værnedamsvej 8, Mezz., for Koloniallagrenes Medhjælpere til Drøftelse af Løn- og Arbejdsforhold.

Ogsaa her opfordrer vi indtrængende vore Medlemmer til at komme til Stede og agitere for Tilslutning blandt eventuelle uorganiserede Kolleger.

Fredsdemonstration

Søndag den 3. August.

Vi henleder Medlemmernes Opmærksomhed paa, at vor Forening som Medlem af Fællesorganisationen deltager i Fredsdemonstrationsmødet, der afholdes i Fælledparken Søndag den 3. August Kl. 2½ præcis.

Stort Orkester underholder Deltagerne fra Kl. 1½.

Vi opfordrer alle Medlemmer til at deltage.

Adresse-Fortegnelse.

Dansk Handels- og Kontormedhjælperforbund.

Hovedkontoret: København B., Gl. Kongevej 6, Kontortid 9—5. Lørdag 9—2.

Telefoner: 8143 og 12143. Statstelefon 413. Telegr.-Adr.: Medhjælperstand. Girokonto 843.

Forretningsfører: Jens Johansen. Privat: Flensborggade 40, B. Telefon Vester 4171.

Hovedkasserer: Julius Hansen. Privat: Vigerslevvej 24, Valby. Telefon Valby 499.

Sekretærer: Harald Heie, Vigerslev Allé 130, Valby. Tlf. Valby 1105 x. Viggo Pedersen, Ny Carlsbergvej 90. V. Telef. Vester 8303.

D. H. K. M. T: Redaktør: Jens Johansen, København B., Gl. Kongevej 6. Telefoner 8143 og 12143.

Distriktskontor: Raadhustorvet, Vejle, Telf. 1822, Rejsesekretær Svend Rosendal.

„ Frederiksgade 75, Aarhus, Telf. 3866, Rejsesekretær Michael Nielsen.

AABENRAA.
Formand: Fr. Thomas, Sdr. Port 7.
Kasserer: Chr. Ingstrup, Forstallé 7.

AALBORG-NORRESUNDBY.
Formand: Lauritz Godsted, Adelgade 12. Telef. 3375.
Kasserer: Samme.
Privat-Adr.: Valdemarsgade 61. Telef. 2287.
Central: Formand: Willy Christensen, Danmarksgade 76 1.
Kolonial: Formand: Chr. Jørgensen, Finlandsgade 3, St.
Kontor: Formand: Th. Hansen, Bredegade 182. Telef. 3336.
Manufaktur: Formand: A. Dreyer, Kastetvej 28.

AARHUS.
Formand: Michael Nielsen, Frederiksgade 75. Telef. 3866.
Kasserer: Søren Andersen, Frederiksgade 75. Telef. 3866.
Central: Formand: M. C. Schwabach, Spanien 21, 1. Sal.
Isenkram: Formand: A. Karup Kristensen, Grønnegade 704.
Kolonial: Formand: Søren Andersen, Spanien 11.
Kommunale Kontormedhjælpere: Formand: Vilh. Jacobsen, Marselisborg Allé 18.
Kontor: Formand: Axel Jensen, Christiansgade 20.
Manufaktur: Formand: Johs. Jensen, Villa »Vidtskue«, Hasle pr. Aarhus.

AARS-AALESTRUP.
Formand: Andr. Nielsen, »Jyden«, Aalestrup.
Kasserer: Samme.

ASSENS.
Formand: L. J. Christiansen, Fru Casses Pensionat.
Kasserer: Alfr. Lausen, Skelvej 50.

BOGENSE.
Formand: Rudolph Andersen, Algade 90.
Kasserer: Samme.

BORNHOLM.
Formand: P. Mikkelsen, Havnegade 3, Rønne. Telef. 25.
Kasserer: Estrid Kyhn, Økonomien, Rønne.

BRANDE.
Formand: V. Rasmussen, M. Mathiasen.
Kasserer: Johs. Ch. Vork, Herning Bank.

BRØNDERSLEV.
Formand: Buch Nielsen, Kristiansgade 17. Træffes 1—2.
Kasserer: Samme.

EBELTOFT.
Formand: Herluf Jensen, I. C. Jensen.
Kasserer: H. Petersen, Vett & Wessel.

ESBJERG.
Formand: Gustav Rathe, Skolegade 12. Telef. 1120.
Privat-Adr.: Nørregade 104.
Kasserer: Samme.

FAABORG.
Formand: Chr. Andersen, Klostergade 41.
Kasserer: Minna Larsen, Købmand Boye.

FAKSE—FAKSE LADEPLADS.
Formand: Catharine Beyer, Fakse.
Kasserer: Johs. Jensen, Kommunekontoret, Hyldeholt pr. Fakse Ladeplads.

FREDENSBORG.
Formand: Vilh. Arlsted, Villa »Fair Hill«, Kronprinsensvej.
Kasserer: Samme.

FREDERICIA.
Formand: Peter H. Hansen, Bjergegade 24.
Kasserer: P. Christensen, Prinsensgade 30.

FREDERIKSHAVN.
Formand: A. Steenholt, Adr.: Købm. Knud Holm.
Kasserer: K. H. Jørgensen, Skibsværftet.

FREDERIKSSUND.
Formand: Knud H. B. Olsen, Isenkr. Rode.
Kasserer: Kaj H. Lund, Jernbanegade 10.

FREDERIKSVÆRK.
Formand: Axel Petersen, Nørregade 8.
Kasserer: L. Kraiberg, Nørregade.

GRENAA.
Formand: O. Rasmussen, Sdr. Møllevej.
Kasserer: Holger Nielsen, Lillegade 59.

GRINDSTED.
Formand: Peter Tranberg, Steffen Lunding.
Kasserer: Samme.

HADERSLEV.
Formand: P. Olesen, Ribe Landevej 34, »Efsensminde«.
Kasserer: Carl Schou, Naffet 23.

HADSUND.
Formand: Laura Larsen, Manufakturhandler L. Faber.
Kasserer: Samme.

HAMMEL.
Formand: Knud Christensen, A. Andersen.
Kasserer: Aage Christensen, S. E. Haulberg-Sørensen.

HASLEV.
Formand: A. Lauritzen, A/S Carl Ulrik & Søn.
Kasserer: Samme.

HELSINGE.
Formand: Peter Damgaard, Købmand Bernh. Olsen.
Kasserer: Viggo Eilert, Brugsforeningen.

HELSINGØR.
Formand: E. Rasmussen, Helsingør Brændsels- og Trælasthandel.
Kasserer: J. Urhøj, Brugsforeningen, Rosenkildevej.

HERNING.
Formand: Jens J. Larsen, Poulsgade 4.
Kasserer: Rigmor Westergaard, Sæbehuset, Bredegade.

HILLERØD.
Formand: G. Baunsgaard, Jespersvej 54 H.
Kasserer: P. Ramsøe Nielsen, Milnersvej 151. Telef. 463.
Formand og Kasserer træffes Onsdag fra 8—9, Jespersvej 54 H.

HJØRRING.
Formand: H. Hein, Nørreallé 5.
Kasserer: P. Vuust, Østre Allé 29.

HOBRO.
Formand: I. M. Sonnebye, »Bakkely«.
Kasserer: Otto Lauridsen, »Ankerhus«, Skibsgade 42.

HOLBÆK.
Formand: Kaj Nielsen, Frk. Christensens Pensionat.
Kasserer: Samme.

HOLSTEBRO.
Formand: Axel Larsen, Hotel »Royal«.
Kasserer: Aage Pedersen, Østergade 13. Tr. Onsdag 8—9.

HOLSTED-BRØRUP.
Formand: Chr. G. Knudsen, Tandtekniken, Brørup.
Kasserer: M. S. Nørgaard, Adr.: V. Schmidt, Brørup.

HORSENS.
Formand: Chr. Bjørslev, Hulvej 14 St.
Kasserer: Samme.

KALUNDBORG.
Formand: Oluf Petersen, Købm. Skafte.
Kasserer: Mary Jensen, Holbækvej 29.

KOLDING.
Formand: Chr. P. Larsen, Østergade 24. Telef. 842.
Kasserer: N. P. Andersen, Østergade 24. Telef. 842.

KORSØR.
Formand: Kommis Petersen, Husholdningsforeningen.
Kasserer: Hugo Sørensen, Dyrhaugesvej 121.

KØBENHAVN.
Formand: Gustav Pedersen, Værnedamsvej 8, Mezz. Telf. 13336. Tr. paa Kontoret: Tirsdag, Onsdag og Fredag Aften Kl. 6—8.
Kasserer: Charles Poppe, Værnedamsvej 8, Mezz. Telef. 13336. Tr. paa Kontoret: Mandag og Torsdag Aften Kl. 6—8.
Afdelingens Kontortid: 11—3 og 6—8 (Lørdag lukkes Kl. 2).
Bog- og Papirmedhj.-Afd.: Formand: Henry Gran, Læssøg. 7. N. Tr. paa Kontoret: Tirsdag 8—9.
Central-Afd.: Formand: Peter Lumholt, Strandboulevard 107 St. Tr. paa Kontoret: Torsdag 8—9.
Cigar- og Tobaksmedhj.-Afd.: Formand: C. G. Christoffersen, Esbern Snaresgade 11. Tr. paa Kontoret: Fredag 8—9.
Elektr.- og Belysningsmedhj.-Afd.: Formand: Aage Johansen, Callisensvej 164, Hellerup. Tr. paa Kontoret: Onsdag 8—9.
Forsikringsmedhj.-Afd.: Formand: Henry O. Blach, Frihedens Allé 7, S. Tr. paa Kontoret: Torsdag 8—9.
Isenkrammedhj.-Afd.: Formand: Chr. Wulff, St. Kongensg. 19, K. Tr. paa Kontoret: Mandag 8—9.
Kolonialmedhj.-Afd.: Formand: Vald. Haahr, Benzonsvej 47 St. F. Tr. paa Kontoret: Onsdag 8—9.
Kontormedhj.-Afd.: Formand: Gustav Pedersen, Værnedamsvej 8. Telef. 13336. Tr. paa Kontoret: Tirsdag 8—9.
Manufakturmedhj.-Afd.: Formand: V. Gudmandsen, P. G. Ramms Allé 3, St. F. Tr. paa Kontoret: Mandag 8—9.
Sæbe- og Parfumerimedhj.-Afd.: Formand: Augusta Semler, Istedgade 49 3. B. Tr. paa Kontoret Fredag 8—9.

KØGE.
Formand: Frank Jørgensen, Brogade 19.
Kasserer: C. Halby, Brogade 12.

LANGELAND.
Formand: Tage Jørgensen, Villa »Solbakken«, Rue, Rudkøbing.
Kasserer: Carlo Mejlsgaard, Kæmnerkontoret, Rudkøbing.

LEMVIG.
Formand: F. Kjærulff, Højskolehjemmet.
Kasserer: E. Christoffersen, Emil Aasted.

LØGSTØR.
Formand: Otto Kjær, Gross. Mikkelsen.
Kasserer: Otto Bisgaard, Gross. Mikkelsen.

MARIAGER.
Formand: N. L. Winther, Banken.
Kasserer: Chr. Janderup, Afholdshotellet.

MARIBO.
Formand: Chr. Ringsing, Rydsmarken 7. Telef. 435.
Kasserer: Samme.

MIDDELFART.
Formand: Gunnar Moos, Grønnegade 4.
Kasserer: Edith B. Nielsen, Strandvej 28.

NAKSKOV.
Formand: Aksel Olsson, Nr. Boulevard 32. Telef. 160.
Kasserer: J. L. Hesselgreen, Skovgaardsvej 6. Telef. 163 x.
Foreningens Pensionatslokaler: Nr. Boulevard 32. Telef. 160.

NIBE.
Formand: Niels P. Michelsen, Jernhandelen.
Kasserer: Samme.

NORDBANE-AFDELINGEN (Lyngby, Holte, Birkerød og Gentofte).
Formand: Gunnar Christensen, Frederiksdalsvej 24, Lyngby.
Kasserer: Marie Schou, Bagsværdsvej 25, Lyngby.

NYBORG.
Formand: S. Jensen, Drewsen & Nellemann.
Kasserer: Ella Delfs Møller, Nørregade.

NYKØBING F.
Formand: H. Th. Jørgensen, Monradsgade 4.
Kasserer: Chr. Mortensen, Gaabensevej 39.

NYKØBING M.
Formand: Jacob Sørensen, Gasværksvej 12.
Kasserer: Laur. Andersen, Filtenborggade 7.

NYKØBING S.
Formand: Rasmus Petersen, R. M. Johansen.
Kasserer: Harald Poulsen, Vesterbro.

NYSTED.
Formand: G. E. Rasmussen, S. Wichmands Eftf.
Kasserer: Samme.

NÆSTVED.
Formand: A. Spiermann, Godthaabsallé 9, St.
Kasserer: Knud Bredmose, Brotorv 3.

ODDER.
Formand: P. Kryhlmand, Hj. Andersen, Torvet.
Kasserer: Samme.

ODENSE.
Formand: Niels Jørgensen, Overgade 81, Telef. 2012.
Kasserer: Samme. Kontortid hver Dag fra 12—1 og 2½—5
Central-Afd.: Formand: F. V. Rasmussen, Østergade 223, Tr. Mandag 8—9.
Kolonial-Afd.: Formand: Carl Foverskov, Vindegade 36, Tr. Tirsdag 8—9.
Kontor-Afd.: Formand: F. W. Zebitz, Vestergade 74, Tr. Onsdag 8—9.
Manufaktur-Afd.: Chr. Nielsen, Karen Brahesvej 82, Tr. Torsdag 8—9.

PRÆSTØ.
Formand: Ejner W. Nielsen, Lundegaard pr. Præstø.
Kasserer: Samme.

RANDERS.
Formand: Johs. Jensen, Pontoppidansgade 6. Telef. 2045.
Kasserer: Samme.

RIBE.
Formand: Esther Thomsen, Grønnegade 434.
Kasserer: Thora Thomsen, Grønnegade 434.

RINGKØBING.
Formand: Oscar Petersen, Godthaabsvej 11.
Kasserer: Carl Langhoff, Kirksvej.

RINGSTED.
Formand: Estrid Læssøe, Sct. Hansgade 9.
Kasserer: Samme.

ROSKILDE.
Formand: J. Forsberg, Knudsvej 30.
Kasserer: Henry Olsen, Rolighedsvej 4.

RØDBY.
Formand: K. Winther Harlou, Fr. Carstensen.
Kasserer: Vald. Rasmussen, Engvej.

SAKSKØBING.
Formand: Jesper Christensen, Søndervestergade.
Kasserer: Ferd. Struve, Teaterkiosken, Vestergade.

SAMSØ.
Formand: P. Christensen, Købm. Gylling, Koldby Kaas.
Kasserer: H. Jørgensen, Heegaard Hansen, Onsbjerg.

SILKEBORG.
Formand: Jul. Jacobsen, Nationalforeningens Sanatorium.
Kasserer: Samme.

SKANDERBORG.
Formand: Emil Søborg Sørensen, Adelgade 127.
Kasserer: Samme.

SKELSKØR.
Formand: Th. Lund, Østergade 10.
Kasserer: Samme.

SKERN-TARM.
Formand: L. Krusborg, Skern.
Kasserer: Samme.

SKIVE.
Formand: Hartvig Kroer, Nørregade 29.
Kasserer: K. Nielsen, Bråarupsgade 32.

SLAGELSE.
Formand: Andr. Pedersen, Løvegade 42.
Kasserer: Samme.

SORØ.
Formand: Th. Jacobsen, Kontantforretningen.
Kasserer: Samme.

STEGE.
Formand: E. Wetterberg, Torvet.
Kasserer: Samme.

STOREHEDINGE.
Formand: G. A. Jørgensen, Chr. Richter.
Kasserer: Samme.

STRUER.
Formand: Aage Plesner Mathiasen, Østergade 28.
Kasserer: Samme.

SVENDBORG.
Formand: Erik Christensen, Klostervænget 4.
Kasserer: Svend Petersen, Kristiansvej 11. Telef. 1372.

SÆBY.
Formand: Peder Nielsen, Politikontoret.
Kasserer: Tage Vanggaard, Magasin du Nord.

SØNDERBORG.
Formand: Anna Marie Hansen, Mølbyvej 28.
Kasserer: Vilh. Johansen, Alsgade 202.

THISTED.
Formand: Lauritz Jensen, Storegade 24.
Kasserer: Chr. Jensen, Skolegade 12.

TØNDER.
Formand: Louis Brüel, Kiehlers Boghandel, Vestergade.
Kasserer: Frk. M. Ramsing, Schous Sæbeudsalg.

TØRRING.
Formand: Willy Petersen, I. W. Juhl.
Kasserer: Asta Petersen, Schous Sæbehus.

VARDE.
Formand: Valdemar Andersen, Crome & Goldschmidt.
Kasserer: Evald Hansen, Engelsk Beklædningsmagasin.

VEJEN.
Formand: Elsa Mulvad, A/S Simon Brønd & Co.
Kasserer: Aage Bendixen, Nørregade 7.

VEJLE.
Formand: Aage Jepsen, Kontor: Raadhustorvet. Telef. 1822.
Privat: Bleggaardsgade 22. Telef. 1203.
Kasserer: Th. Thomsen, Dalgade 22. Telef. 1116.

VIBORG.
Formand: H. Barlyng, Mathiasgade 90. Telef. 1000.
Kasserer: Samme.

VINDERUP.
Formand: H. Gade, O. Steffensen.
Kasserer: Vilh. Antonsen, P. Mikkelsen.

VORDINGBORG.
Formand: Hugo Hansen, Valdemarsgade 6.
Kasserer: Samme.

ØSTVENDSYSSEL (Dronninglund, Dybvad m. fl. Byer).
Formand: Hansen Qurin, Dronninglund.
Kasserer: Samme.

HOVEDBESTYRELSEN.

Forretningsfører, Borgerrepræsentant **Jens Johansen**, Gl. Kongevej 63, B.
Hovedkasserer (Viceforretningsfører): **Julius Hansen**, Gl. Kongevej 63, B.
Isenkrammedhjælper **Chr. Skjolding**, Sdr. Boulevard 1224, Tlf. V. 9416 v.
Bankkass., Folketingsm. **Gustav Pedersen**, Værnedamsvej 8. Tlf. V. 13336.
Fuldm. Borgerrepr. **Peter Wraae**, Sundholmsvej 53, S. Tlf. Amager 2612.
Sekretær **Viggo Pedersen**, Ny Carlsbergvej 90 V. Telef. Vester 8303.
Sekretær **Svend Rosendal**, Raadhustorvet, Vejle. Telef. 1822.
Bogholder **Harald Pedersen**, Helsingør Brændsels- og Trælasthandel.
Assistent **Gustav Rathe**, Nørregade 104, Esbjerg.
Kontormedhjælper **Aage Jepsen**, Bleggaardsgade 22, Vejle. Telef. 1203.
Kolonialmedhj. **Niels Jørgensen**, Overgade 81, Odense. Telef. 2012.
Fuldmægtig **Vilh. Jacobsen**, Marselisborg Allé 18, Aarhus.
Kolonialmedhjælper **Johs. Jensen**, Pontoppidansgade 6, Randers. Tlf. 2045.
Kontormedhjælper **Lauritz Godsted**, Adelgade 12, Aalborg. Telef. 3375.
Kolonialmedhj. **Niels Jensen**, Jægergaardsvej 12, Aarhus.

REPRÆSENTANTSKABET.

København:
Hj. Larsen, Thorsgades Forlængelse 109, L.
V. Staunsager, Solsikkevej, Brønshøj.
Løwenstein Petersen, Kildebakkegaards Allé 40, Søborg.
Jens Nielsen, Brobergsgade 94, C.
Sigfred West, Borgmester Christiansensgade 6, V.
Henry Gran, Læssøegade 7, N.

Jylland:
N. C. Nielsen, Frederiksgade 56, Kolding.
Th. Hansen, Bredegade 18, Aalborg.
A. Elvig, Nørrehus, Frederikshavn.
Sten Vandborg, Aaboulevarden 7, Horsens.
A. Olesen, Nørrebro 61, Nykøbing M.
Axel Jensen, Christiansgade 20, Aarhus.
Søren Andersen, Spanien 11, Aarhus.
Chr. Bjørslev, Hulvej 14 St., Horsens.

Fyn:
Carl Foverskov, Vindegade 36, Odense.
Svend Jensen, Drewsen & Nellemann, Nyborg.

Sjælland:
J. L. Hesselgreen, Skovgaardsvej 6, Nakskov.
Elna Brodthagen, Nobelstræde 7, Nykøbing F.
George Nielsen, St. Mikkelsgade 16, Slagelse.
Robert Petersen, Østergade 70, Rønne.

REVISORER.

Carl Hammer, Fælledvej 9, N. Telef. Nora 2443.
N. Kristensen, Kompagnistræde 2, K. Telef. 7725.

Udgivet af Forbundet. — Ansvarsh. Red. **Jens Johansen**, Gl. Kongevej 6, Københ. B. — **Anton M. Jensen**, St. Kongensgade 75, Københ. K.

DANSK HANDELS- OG KONTORMEDHJÆLPER TIDENDE

ORGAN FOR DANSK HANDELS-OG KONTORMEDHJÆLPERFORBUND

Nr. 9. 1. September 1924. 24de Aargang.

INDHOLD:

VOR NÆSTÆLDSTE PROVINSAFDELING

SEJR I STEENSEN STREJKEN!

TIL MINE DANSKE KOLLEGER

FRA AGITATIONEN —

MEDHJÆLPERBEVÆGELSEN I UDLANDET

SOMMERFEST I SLAGELSE

DET SKANDINAVISKE HANDELSKURSUS I KØBENHAVN

NORDISK MEDHJÆLPERSTÆVNE I MALMØ

HVO SOM TILGIVER —

PRISSTIGNINGEN VEDVARER

LØNARBEJDET I AUGUST

Bemærk Omslagets 2. Side!

MEDDELELSER

fra

HANDELS- OG KONTORMEDHJÆLPERFORENINGEN I KØBENHAVN

De københavnske Medhjælperes Stilling i den kommende Vinter.

Fraregnet de Firmaer, hvor Organisationen har sluttet Overenskomst og nogle forholdsvis faa Firmaer, der af egen Drift har taget Konsekvensen af det sidste Aars Prisstigninger, er Stillingen for Hovedstadens Medhjælpere den, at Lønniveauet ligger lavere end for et Aar siden og endda har nedadgaaende Tendens, skønt Prisniveauet er adskilligt højere end dengang. Der er maaske nok kun faa og særlig ondartede Principaler, der forsøger direkte at skære Lønnen ned; men den ret hyppigt anvendte Fremgangsmaade, at erstatte ældre og forholdsvis ordentlig lønnede Medhjælpere med yngre og daarligt betalte — ofte endda med ikke faglærte —, kan selvsagt ikke undgaa at trykke Niveauet for de mange, der skal søge nye Pladser.

Bliver Forholdene ved at udvikle sig i nævnte Retning, vil den Dag snart indfinde sig, da en Del af Medhjælperne staar overfor en økonomisk Katastrofe.

Nu kunde der maaske hævdes, at det vilde være en gavnlig Lære baade for de Medhjælpere, der er saa lidet forstaaende og saa lidt kollegiale, at de tror at gavne sig selv ved at lade haant om deres Stands og deres Arbejdes Interesser, og for de Principaler, der er saa naive at tro, at de har Fordel af at udnytte en økonomisk Krise med langvarig Arbejdsløshed til Fordel for de mest smaatskaarne Pengeinteresser, og derved trykke Medhjælperne ned til et haabløst Pjalteproletariat.

Erfaringen har imidlertid vist, ogsaa hvor det drejer sig om sociale Spørgsmaal, at det er betydelig vanskeligere at helbrede end at forebygge.

Derfor maa Medhjælperbevægelsen i København udnytte den kommende Vintersæson til at gennemføre et K æ m p e a r b e j d e for at standse Forringelsen af vort Fags Arbejdsvilkaar, rette, hvad der allerede er ødelagt og igen føre h e l e Fagets Lønninger frem til et rimeligt Niveau.

K ø b e n h a v n er saa uoverskuelig, at kun den allerstærkeste Centralisering af Medhjælpernes Kræfter giver et ordentligt Overblik og dermed Mulighed for et almindeligt hele Medhjælperstanden omfattende fagligt Arbejde; men Centraliseringen er haabløs, hvis Medhjælperne ikke lærer Grundloven for alt Organisationsarbejde, nemlig

Sammenhold paa Arbejdsstedet,

hvad enten dette er Kontor, Butik eller Lager.

Begyndelsen maa altsaa gøres allerede nu ude paa Arbejdspladserne, idet Enighed og Samarbejde m a a etableres for hurtigst muligt at give Basis for et fast Samarbejde med den paagældende Brancheafdeling og dermed med Handels- og Kontormedhjælperforeningen som saadan.

I den kommende Vinter vil sikkert H u n d r e d e r københavnske Medhjælpere se Nødens og Elendighedens uhyggelige Spøgelse tone frem. De mange Tusinders Sammenhold og Støtte kan faa det til at forsvinde igen; men udebliver Sammenholdet, vil det ikke vare længe, før det vil lægge sin klamme Haand over T u s i n d e r af Kolleger og dræbe vor Stands Selvstændighedsdrift.

K o l l e g e r, det gælder Deres Fremtid og følgelig Deres Eksistens. Tør De tage Ansvaret for at ødelægge den af Hensyn til den usle Gevinst, det er at spare Kontingent eller tækkes en Principal i hans fanatiske Had mod den Bevægelse, hvis eneste Forbrydelse er at kræve gode Arbejdsvilkaar for Medhjælperne? Eller tør De tage Ansvaret for at undlade blot et eneste Middel til at faa de udenforstaaende med ind i Samarbejdet til Gavn for vor Stands Fremtid?

Vi venter Svaret, naar vi i de kommende Maaneder paakalder Deres Støtte til fagligt eller agitatorisk Arbejde.

Agitatormøde.

Onsdag den 24. September afholdes Møde i Haandværkerforeningens Lokaler, Kronprinsessegade 7, med det Formaal at samle Kolleger, der vil støtte Organisationen i dens Bestræbelser for i Maanederne Oktober og November at foretage et større Fremstød for Medhjælperbevægelsen i Hovedstaden.

Vi opfordrer indtrængende alle interesserede Kolleger til at møde og tage Del i Arbejdet.

Blot 10 pCt. af vore Medlemmer vilde give 600 Agitatorer, der let vilde være i Stand til at rense Byen for uorganiserede.

De høster selv Lønnen for Arbejdet gennem bedre Levevilkaar.

Fest i Idrætshuset

Søndag den 16. Novbr.

Den aarlige Efteraarsfest afholdes som sædvanlig i Idrætshuset, hvis Sal er det eneste Lokale, der er i Stand til at rumme det Antal Medlemmer, der plejer at møde til vor aarlige Fest.

Udførligt Program vil fremkomme i Oktober-Bladet. Vi kan dog paa Forhaand meddele, at Arrangementet ikke i nogen Henseende vil blive ringere end de tidligere Aar.

Rabatkupons **til Casino faas paa Kontoret og hos Inkassatorerne.**

Adresse-Fortegnelse.

Dansk Handels- og Kontormedhjælperforbund.

Hovedkontoret: København B., Gl. Kongevej 6, Kontortid 9—5. Lørdag 9—2.

Telefoner: 8143 og 12143. Statstelefon 413. Telegr.-Adr.: Medhjælperstand. Girokonto 843.

Forretningsfører: Jens Johansen. Privat: Flensborggade 40, B. Telefon Vester 4171.

Hovedkasserer: Julius Hansen. Privat: Vigerslevvej 24, Valby. Telefon Valby 499.

Sekretærer: Harald Heie, Vigerslev Allé 130, Valby. Tlf. Valby 1105 x. Viggo Pedersen, Ny Carlsbergvej 90. V. Telef. Vester 8303.

D. H. K. M. T: Redaktør: Jens Johansen, København B., Gl. Kongevej 6. Telefoner 8143 og 12143.

Distriktskontor: Raadhustorvet, Vejle, Telf. 1822, Rejsesekretær Svend Rosendal.

„ Frederiksgade 75, Aarhus, Telf. 3866, Rejsesekretær Michael Nielsen.

AABENRAA.
Formand: Fr. Thomas, Sdr. Port 7.
Kasserer: Chr. Ingstrup, Forstallé 7.

AALBORG-NØRRESUNDBY.
Formand: Lauritz Godsted, Adelgade 12, Telef. 3375.
Kasserer: Samme.
Privat-Adr.: Valdemarsgade 6 1. Telef. 2287.
Central: Formand: William Christensen, Danmarksgade 76 1.
Kolonial: Formand: Chr. Jørgensen, Finlandsg. 3 St., Tlf. 3610.
Kontor: Formand: Th. Hansen, Bredegade 18 2. Telef. 3336.
Manufaktur: Formand: Laur. Mortensen, Dannebrogsgade 16 1.

AARHUS.
Formand: Michael Nielsen, Frederiksgade 75. Telef. 3866.
Kasserer: Søren Andersen, Frederiksgade 75. Telef. 3866.
Central: Formand: M. C. Schwabach, Spanien 21, 1. Sal.
Isenkram: Formand: C. A. Fabricius, Jerichausgade 14 4.
Kolonial: Formand: Søren Andersen, Spanien 11.
Kommunale Kontormedhjælpere: Formand: Vilh. Jacobsen, Marselisborg Allé 18.
Kontor: Formand: Mich. Nielsen, Frederiksgade 75. Tlf. 3866.
Manufaktur: Formand: Johs. Jensen, Villa »Vidtskue«, Hasle pr. Aarhus.

AARS-AALESTRUP.
Formand: Andr. Nielsen, »Jyden«, Aalestrup.
Kasserer: Samme.

ASSENS.
Formand: L. J. Christiansen, Fru Casses Pensionat.
Kasserer: Alfr. Lausen, Skelvej 50.

BOGENSE.
Formand: Rudolph Andersen, Algade 90.
Kasserer: Samme.

BORNHOLM.
Formand: P. Mikkelsen, Havnegade 3, Rønne. Telef. 25.
Kasserer: Estrid Kyhn, Økonomien, Rønne.

BRANDE.
Formand: V. Rasmussen, M. Mathiasen.
Kasserer: Johs. Ch. Vork, Herning Bank.

BRØNDERSLEV.
Formand: Buch Nielsen, Kristiansgade 17. Træffes 1—2.
Kasserer: Samme.

EBELTOFT.
Formand: Herluf Jensen, I. C. Jensen.
Kasserer: H. Petersen, Vett & Wessel.

ESBJERG.
Formand: Gustav Rathe, Skolegade 12. Telef. 1120.
Privat-Adr.: Nørregade 104.
Kasserer: Samme.

FAABORG.
Formand: Peter Nielsen, Købmand Bager.
Kasserer: Minna Larsen, Købmand Boye.

FAKSE—FAKSE LADEPLADS.
Formand: Catharine Beyer, Fakse.
Kasserer: Johs. Jensen, Kommunekontoret, Hyldeholt pr. Fakse Ladeplads.

FREDENSBORG.
Formand: Vilh. Arlsted, Villa »Fair Hill«, Kronprinsensvej.
Kasserer: Samme.

FREDERICIA.
Formand: Peter H. Hansen, Bjergegade 24.
Kasserer: P. Christensen, Prinsensgade 30.

FREDERIKSHAVN.
Formand: K. Jensen, Skibsværftet.
Kasserer: K. H. Jørgensen, Skibsværftet.

FREDERIKSSUND.
Formand: Knud H. B. Olsen, Isenkr. Rode.
Kasserer: Kaj H. Lund, Jernbanegade 10.

FREDERIKSVÆRK.
Formand: Axel Petersen, Nørregade 8.
Kasserer: L. Kraiberg, Nørregade.

GRENAA.
Formand: O. Rasmussen, Sdr. Møllevej.
Kasserer: Holger Nielsen, Lillegade 59.

GRINDSTED.
Formand: Peter Tranberg, Steffen Lunding.
Kasserer: Samme.

HADERSLEV.
Formand: P. Olesen, Ribe Landevej 34, »Efsensminde«.
Kasserer: Carl Schou, Naffet 23.

HADSUND.
Formand: Laura Larsen, Manufakturhandler L. Faber.
Kasserer: Samme.

HAMMEL.
Formand: Knud Christensen, A. Andersen.
Kasserer: Aage Christensen, S. E. Haulberg-Sørensen.

HASLEV.
Formand: A. Lauritzen, A/S Carl Ulrik & Søn.
Kasserer: Samme.

HELSINGE.
Formand: Peter Damgaard, Købmand Bernh. Olsen.
Kasserer: Viggo Eilert, Brugsforeningen.

HELSINGØR.
Formand: E. Rasmussen, Helsingør Brændsels- og Trælasthandel.
Kasserer: J. Urhøj, Brugsforeningen, Rosenkildevej.

HERNING.
Formand: Jens J. Larsen, Poulsgade 4.
Kasserer: Rigmor Westergaard, Sæbehuset, Bredegade.

HILLERØD.
Formand: G. Baunsgaard, Jespersvej 54 H.
Kasserer: P. Ramsøe Nielsen, Milnersvej 15 1. Telef. 463.
Formand og Kasserer træffes Onsdag fra 8—9, Jespersvej 54 H.

HJØRRING.
Formand: H. Hein, Nørreallé 5.
Kasserer: P. Vuust, Østre Allé 29.

HOBRO.
Formand: I. M. Sonnebye, »Bakkely«.
Kasserer: Otto Lauridsen, »Ankerhus«, Skibsgade 42.

HOLBÆK.
Formand: Kaj Nielsen, Frk. Christensens Pensionat.
Kasserer: Samme.

HOLSTEBRO.
Formand: Axel Larsen, Hotel »Royal«.
Kasserer: Aage Pedersen, Østergade 13. Tr. Onsdag 8—9.

HOLSTED-BRØRUP.
Formand: Chr. G. Knudsen, Tandtekniken, Brørup.
Kasserer: M. S. Nørgaard, Adr.: V. Schmidt, Brørup.

HORSENS.
Formand: Chr. Bjørslev, Hulvej 14 St.
Kasserer: Samme.

KALUNDBORG.
Formand: Oluf Petersen, Købm. Skafte.
Kasserer: Mary Jensen, Holbækvej 29.

KOLDING.
Formand: Chr. P. Larsen, Østergade 24. Telef. 842.
Kasserer: N. P. Andersen, Østergade 24. Telef. 842.

KORSØR.
Formand: H. Petersen, Husholdningsforeningen.
Kasserer: Hugo Sørensen, Dyrhaugesvej 12 1.

KØBENHAVN.
Formand: Gustav Pedersen, Værnedamsvej 8, Mezz. Telf. 13336. Tr. paa Kontoret: Tirsdag, Onsdag og Fredag Aften Kl. 6—8.
Kasserer: Charles Poppe, Værnedamsvej 8, Mezz. Telef. 13336. Tr. paa Kontoret: Mandag og Torsdag Aften Kl. 6—8.
Afdelingens Kontortid: 11—3 og 6—8 (Lørdag lukkes Kl. 2).
Bog- og Papirmedhj.-Afd.: Formand: Henry Gran, Læssøg. 7. N. Tr. paa Kontoret: Tirsdag 8—9.
Central-Afd.: Formand: Peter Lumholt, Strandboulevard 107 St. Tr. paa Kontoret: Torsdag 8—9.
Cigar- og Tobaksmedhj.-Afd.: Formand: C. G. Christoffersen, Esbern Snaresgade 11. Tr. paa Kontoret: Fredag 8—9.
Elektr.- og Belysningsmedhj.-Afd.: Formand: Aage Johansen, Callisensvej 16 4, Hellerup. Tr. paa Kontoret: Onsdag 8—9.
Forsikringsmedhj.-Afd.: Formand: Henry O. Blach, Frihedens Allé 7, S. Tr. paa Kontoret: Torsdag 8—9.
Isenkrammedhj.-Afd.: Formand: Chr. Wulff, St. Kongensg. 19, K. Tr. paa Kontoret: Mandag 8—9.
Kolonialmedhj.-Afd.: Formand: Vald. Haahr, Benzonsvej 47 St. F. Tr. paa Kontoret: Onsdag 8—9.
Kontormedhj.-Afd.: Formand: Gustav Pedersen, Værnedamsvej 8, Telef. 13336. Tr. paa Kontoret: Tirsdag 8—9.
Manufakturmedhj.-Afd.: Formand: V. Gudmandsen, P. G. Ramms Allé 3, St. F. Tr. paa Kontoret: Mandag 8—9.
Sæbe- og Parfumerimedhj.-Afd.: Formand: Augusta Semler, Istedgade 49 3, B. Tr. paa Kontoret Fredag 8—9.

KØGE.
Formand: Frank Jørgensen, Brogade 19.
Kasserer: C. Halby, Brogade 12.

LANGELAND.
Formand: Tage Jørgensen, Villa »Solbakken«, Rue, Rudkøbing.
Kasserer: Carlo Mejlsgaard, Kæmnerkontoret, Rudkøbing.

LEMVIG.
Formand: F. Kjærulff, Højskolehjemmet.
Kasserer: A. N. Andersen, Højskolehjemmet.

LØGSTØR.
Formand: Otto Kjær, Gross. Mikkelsen.
Kasserer: Otto Bisgaard, Gross. Mikkelsen.

MARIAGER.
Formand: N. L. Winther, Banken.
Kasserer: Chr. Janderup, Afholdshotellet.

MARIBO.
Formand: Chr. Ringsing, Rydsmarken 7. Telef. 435.
Kasserer: Samme.

MIDDELFART.
Formand: I. A. M. Israelsen, Algade 44.
Kasserer: Edith B. Nielsen, Strandvej 28.

NAKSKOV.
Formand: Aksel Olsson, Nr. Boulevard 32. Telef. 160.
Kasserer: J. L. Hesselgreen, Skovgaardsvej 6. Telef. 163 x.
Foreningens Pensionatslokaler: Nr. Boulevard 32. Telef. 160.

NIBE.
Formand: Niels P. Michelsen, Jernhandelen.
Kasserer: Samme.

NORDBANE-AFDELINGEN (Lyngby, Holte, Birkerød og Gentofte).
Formand: Gunnar Christensen, Frederiksdalsvej 24, Lyngby.
Kasserer: Marie Schou, Bagsværdsvej 25, Lyngby.

NYBORG.
Formand: S. Jensen, Drewsen & Nellemann.
Kasserer: Ella Delfs Møller, Nørregade.

NYKØBING F.
Formand: H. Th. Jørgensen, Monradsgade 4.
Kasserer: Chr. Mortensen, Gaabensevej 39.

NYKØBING M.
Formand: Jacob Sørensen, Gasværksvej 12.
Kasserer: Laur. Andersen, Filtenborggade 7.

NYKØBING S.
Formand: Rasmus Petersen, R. M. Johansen.
Kasserer: Harald Poulsen, Vesterbro.

NYSTED.
Formand: G. E. Rasmussen, S. Wichmands Eftf.
Kasserer: Samme.

NÆSTVED.
Formand: A. Spiermann, Godthaabsallé 9, St.
Kasserer: Knud Bredmose, Brotorv 3.

ODDER.
Formand: P. Kryhlmand, Hj. Andersen, Torvet.
Kasserer: Samme.

ODENSE.
Formand: Niels Jørgensen, Overgade 81. Telef. 2012.
Kasserer: Samme. Kontortid hver Dag fra 12—1 og 2½—5
Central-Afd.: Formand: F. V. Rasmussen, Østergade 223.
Tr. Mandag 8—9.
Kolonial-Afd.: Formand: Carl Foverskov, Vindegade 36.
Tr. Tirsdag 8—9.
Kontor-Afd.: Formand: F. W. Zebitz, Vestergade 74.
Tr. Onsdag 8—9.
Manufaktur-Afd.: Chr. Nielsen, Karen Brahesvej 82.
Tr. Torsdag 8—9.

PRÆSTØ.
Formand: Ejner W. Nielsen, Lundegaard pr. Præstø.
Kasserer: Samme.

RANDERS.
Formand: Johs. Jensen, Pontoppidansgade 6. Telef. 2045.
Kasserer: Samme.

RIBE.
Formand: Esther Thomsen, Grønnegade 434.
Kasserer: Samme.

RINGKØBING.
Formand: Oscar Petersen, Godthaabsvej 11.
Kasserer: Carl Langhoff, Kirksvej.

RINGSTED.
Formand: Estrid Læssøe, Sct. Hansgade 9.
Kasserer: Samme.

ROSKILDE.
Formand: J. Forsberg, Knudsvej 30.
Kasserer: Henry Olsen, Rolighedsvej 4.

RØDBY.
Formand: K. Winther Harlou, Fr. Carstensen.
Kasserer: Vald. Rasmussen, Engvej.

SAKSKØBING.
Formand: Jesper Christensen, Søndervestergade.
Kasserer: Samme.

SAMSØ.
Formand: Hans Bundgaard, Holm Madsen, Onsbjerg.
Kasserer: Holger Nielsen, Heegaard Hansen, Onsbjerg.

SILKEBORG.
Formand: Jul. Jacobsen, Nationalforeningens Sanatorium.
Kasserer: Samme.

SKANDERBORG.
Formand: Emil Søborg Sørensen, Adelgade 127.
Kasserer: Samme.

SKELSKØR.
Formand: Th. Lund, Østergade 10.
Kasserer: Samme.

SKERN-TARM.
Formand: L. Krusborg, Skern.
Kasserer: Samme.

SKIVE.
Formand: Hartvig Kroer, Nørregade 29.
Kasserer: K. Nielsen, Braarupsgade 32.

SLAGELSE.
Formand: Andr. Pedersen, Løvegade 42.
Kasserer: Samme.

SORØ.
Formand: Th. Jacobsen, Kontantforretningen.
Kasserer: Samme.

STEGE.
Formand: E. Wetterberg, Torvet.
Kasserer: Samme.

STOREHEDINGE.
Formand: G. A. Jørgensen, Chr. Richter.
Kasserer: Samme.

STRUER.
Formand: Aage Plesner Mathiasen, Østergade 28.
Kasserer: Samme.

SVENDBORG.
Formand: Erik Christensen, Klostervænget 4.
Kasserer: Svend Petersen, Kristiansvej 11. Telef. 1372.

SÆBY.
Formand: Peder Nielsen, Politikontoret.
Kasserer: Tage Vanggaard, Magasin du Nord.

SØNDERBORG.
Formand: Anna Marie Hansen, Mølbyvej 28.
Kasserer: Vilh. Johansen, Alsgade 202.

THISTED.
Formand: Lauritz Jensen, Storegade 24.
Kasserer: Chr. Jensen, Skolegade 12.

TØNDER.
Formand: Louis Brüel, Kiehlers Boghandel, Vestergade.
Kasserer: Frk. M. Ramsing, Schous Sæbeudsalg.

TØRRING.
Formand: Willy Petersen, I. W. Juhl.
Kasserer: Alfr. Therkelsen, Købmand I. W. Juul.

VARDE.
Formand: Valdemar Andersen, Crome & Goldschmidt.
Kasserer: Evald Hansen, Engelsk Beklædningsmagasin.

VEJEN.
Formand: Elsa Mulvad, A/S Simon Brønd & Co.
Kasserer: Aage Bendixen, Nørregade 7.

VEJLE.
Formand: Aage Jepsen, Kontor: Raadhustorvet. Telef. 1822.
Privat: Bleggaardsgade 22. Telef. 1203.
Kasserer: Th. Thomsen, Dalgade 22. Telef. 1116.

VIBORG.
Formand: H. Barlyng, Mathiasgade 90. Telef. 1000.
Kasserer: Samme.

VINDERUP.
Formand: H. Gade, O. Steffensen.
Kasserer: Vilh. Antonsen, P. Mikkelsen.

VORDINGBORG.
Formand: Hugo Hansen, Valdemarsgade 6.
Kasserer: Samme.

ØSTVENDSYSSEL (Dronninglund, Dybvad m. fl. Byer).
Formand: Hansen Qurin, Dronninglund.
Kasserer: Samme.

HOVEDBESTYRELSEN.

Forretningsfører, Borgerrepræsentant **Jens Johansen**, Gl. Kongevej 63, B.
Hovedkasserer (Viceforretningsfører): **Julius Hansen**, Gl. Kongevej 63, B.
Isenkrammedhjælper **Chr. Skjolding**, Sdr. Boulevard 1224. Tlf. V. 9416 v.
Bankkass., Folketingsm. **Gustav Pedersen**, Værnedamsvej 8. Tlf. V. 13336.
Fuldm. Borgerrepr. **Peter Wraae**, Sundholmsvej 53, S. Tlf. Amager 2612.
Sekretær **Viggo Pedersen**, Ny Carlsbergvej 90 V. Telef. Vester 8303.
Sekretær **Svend Rosendal**, Raadhustorvet, Vejle. Telef. 1822.
Bogholder **Harald Pedersen**, Helsingør Brændsels- og Trælasthandel.
Assistent **Gustav Rathe**, Nørregade 104, Esbjerg.
Kontormedhjælper **Aage Jepsen**, Bleggaardsgade 22, Vejle. Telef. 1203.
Kolonialmedhj. **Niels Jørgensen**, Overgade 81, Odense. Telef. 2012.
Fuldmægtig Vilh. Jacobsen, Marselisborg Allé 18, Aarhus.
Kolonialmedhjælper **Johs. Jensen**, Pontoppidansgade 6, Randers. Tlf. 2045.
Kontormedhjælper **Lauritz Godsted**, Adelgade 12, Aalborg. Telef. 3375.
Kolonialmedhj. **Niels Jensen**, Jægergaardsvej 12, Aarhus.

REPRÆSENTANTSKABET.

København:
Hj. Larsen, Thorsgades Forlængelse 109, L.
V. Staunsager, Solsikkevej, Brønshøj.
Løwenstein Petersen, Kildebakkegaards Allé 40, Søborg.
Jens Nielsen, Brobergsgade 94, C.
Sigfred West, Borgmester Christiansensgade 6, V.
Henry Gran, Læssøegade 7, N.

Jylland:
N. C. Nielsen, Frederiksgade 56, Kolding.
Th. Hansen, Bredegade 18, Aalborg.
A. Elvig, Nørrehus, Frederikshavn.
Sten Vandborg, Aaboulevarden 7, Horsens.
A. Olesen, Nørrebro 61, Nykøbing M.
Axel Jensen, Christiansgade 20, Aarhus.
Søren Andersen, Spanien 11, Aarhus.
Chr. Bjørslev, Hulvej 14 St., Horsens.

Fyn:
Carl Foverskov, Vindegade 36, Odense.
Svend Jensen, Drewsen & Nellemann, Nyborg.

Sjælland:
J. L. Hesselgreen, Skovgaardsvej 6, Nakskov.
Elna Brodthagen, Nobelstræde 7, Nykøbing F.
George Nielsen, St. Mikkelsgade 16, Slagelse.
Robert Petersen, Østergade 70, Rønne.

REVISORER.

Carl Hammer, Fælledvej 9, N. Telef. Nora 2443.
N. Kristensen, Kompagnistræde 2, K. Telef. 7725.

Udgivet af Forbundet. — Ansvarsh. Red. **Jens Johansen**, Gl. Kongevej 6, Københ. B. — **Anton M. Jensen**, St. Kongensgade 75, Københ. K.

DANSK HANDELS- OG KONTORMEDHJÆLPER TIDENDE

ORGAN FOR DANSK HANDELS-OG KONTORMEDHJÆLPERFORBUND

Nr. 10. 1. Oktober 1924. ~~1. September 1924.~~ 24de Aargang.

INDHOLD:

SAMMENHOLDETS BETYDNING
FRIDTHJOV NILSSEN DØD
6-LUKNINGEN MAA LOVFÆSTES!
SKUMRING ELLER GRY?
HOVEDBESTYRELSESMØDE
MEDHJÆLPERBEVÆGELSEN I UDLANDET
INDSAMLINGEN TIL TYSKE STANDSFÆLLER
OVERENSKOMST ELLER BILLET MRKT.
INTERNATIONALE
AGITATIONEN INDENFOR KOLONIAL-BRANCHEN I KØBENHAVN
FORSIKRINGSSELSKABET „SVENDBORG" SKAMBYDER SINE MEDHJÆLPERE
LØNARBEJDET I SEPTEMBER
CONTO PRO DIVERSI
LØBENDE KONFLIKTER
FRA AFDELINGERNE
DEN SORTE TAVLE

Bemærk Omslagets 2. Side!

MEDDELELSER

fra

HANDELS- OG KONTORMEDHJÆLPERFORENINGEN I KØBENHAVN

Bemærk, hvilken Dato Deres Afdeling har Generalforsamling — og mød!

Saa lægger vi ud.

Naar dette Nummer af vort Blad er Medlemmerne i Hænde, er vi allerede inde i Vinterhalvaaret med de lange Aftener, der skal tilbringes inden Døre.

I Landets Hovedstad er det tilsyneladende en behagelig Tid at gaa imøde. Teatre og Biografteatre, Restaurationer, Koncert- og Danselokaler kappes om at yde det ypperste for at gøre Tilværelsen lys og behagelig for Hovedstadens Beboere.

Hovedstadens Vinter er en Vinter i Lys og Fest, om man kunde tro det Indtryk, man faar fra Strøggadernes oplyste Lokaler; og skulde man bedømme Handels- og Kontormedhjælpernes Forhold efter den Interesse, store Kredse af Medhjælpere tilsyneladende viser for deres egne Arbejdsvilkaar, maatte Medhjælperne høre til de særlig begunstigede, der kan leve sorgløst i Lyshavet og Festerne.

Det er imidlertid en daarlig Iagttager, der tror, at det er Tanken om Vinterens Fornøjelser, der særlig paatrænger sig Medhjælperne nu. Spørgsmaalet om, hvordan der skal faas Penge fra til Vinterbrændsel har langt større Aktualitet, og især gælder det Spørgsmaalet om, hvordan Medhjælpernes mere end spartanske Budget skal beskæres saa meget, at det kan opveje de Prisstigninger, som kun et Mindretal har faaet Erstatning for.

Og bag det hele truer Arbejdsløshedens uhyggelige Spøgelse at vælte alle Beregninger.

Der findes sikkert ikke et Medlem, der vil paastaa, at dette Billede af Medhjælpernes sociale Stilling er for mørkt, og der er endnu mindre nogen, der vil paastaa, at Stillingen er bedre for de uorganiserede. Kendsgerningerne viser nemlig tydeligt, at de uorganiserede altid lader sig trykke længst.

Man skulde derfor tro, at der til de mange Overvejelser af Mulighederne for at slaa sig igennem med den daarlige Løn, maa komme meget alvorlige Overvejelser af Mulighederne for at skabe bedre Vilkaar for det Arbejde, der er de allerfleste Medhjælperes eneste Indtægtskilde.

Vi véd, at Spørgsmaalet bliver drøftet i vide Kredse, og vi véd, at der er Lyst nok til at deltage i det Arbejde, Organisationen med stigende Held udfører for at forbedre Medhjælpernes Løn. Det skorter imidlertid ofte paa Modet.

Hvad er det imidlertid, der sættes paa Spil?

Ikke andet end Tilladelsen til at arbejde for en Løn, der ikke engang dækker det mest spartanske Forbrug.

Skulde virkelig en saa ringe Risiko afholde Medhjælperne fra at slutte sig til Organisationen og der tilkæmpe sig taalelige Arbejdsvilkaar?

Vi tror det ikke.

Medlemsmøder.

Lokaler lejet i Blegdamsvejens Selskabslokaler.

Idet vi haaber, at vore Medlemmers Interesse for Medlemsmøderne er i Tiltagen i samme Grad, som det voksende faglige Arbejde nødvendiggør, at Kollegerne fra de forskellige Brancher og Afdelinger faar mere Føling med hinanden, har vi for den kommende Vinter sørget for at faa tidssvarende Mødelokaler i

Blegdammens Selskabslokaler, Blegdamsvej 26.

Disse Lokaler, der er baade hyggelige og rummelige, vil være udmærket egnede til Samlingscentral for vore Medlemmer og danne en passende Ramme om saavel Foredragsvirksomheden, hvor vi vil søge at naa det ypperste paa de respektive Omraader, som det kammeratlige Samvær.

Møderne afholdes **den første Onsdag i hver Maaned**, første Gang **Onsdag den 5. November,** idet der dog af Hensyn til Nytaarsopgørelser gøres en Undtagelse for Januar Maaned, idet Mødet i denne Maaned bliver Onsdag d. 14. Jan.

Meddelelse om Mødeemner vil komme i Bladet.

Vi henleder Opmærksomheden paa Artiklen »Agitationen i Kolonial-Branchen«, der findes inde i Bladet.

Afdelingsgeneralforsamlingerne

afholdes som nedennævnt:

Afdeling	Lokale	Dato
Bog- & Papirmedhj.	Lokalerne, Værnedamsvej 8.	Tirsd. d. 21. Oktbr. Kl. 8
Central	»Flora«, Haveselskabetsvej 3.	Torsd. d. 23. » » 8
Cigar- & Tobak	Lokalerne, Værnedamsvej 8.	Onsd. d. 22. » » 8
El. & Bel.	» »	Tirsd. d. 28. » » 8
Forsikringsmedhj.	» »	Torsd. d. 23. » » 8
Isenkrammedhj.	»Flora«, Haveselskabetsvej 3.	Torsd. d. 16. » » 8
Kolonialmedhj.	» »	Torsd. d. 16. » » 8
Kontormedhj.	» »	Tirsd. d. 21. » » 8
Manufaktur	» »	Torsd. d. 23. » » 8
Sæbe- & Parf.	» »	Tirsd. d 21. » » 8

Dagsordenen er for alle Afdelingerne følgende:

1. Formandens Beretning. 2. Indkomne Forslag. 3. Valg af: a) Formand, b) Bestyrelsesmedlemmer og Suppleanter i Henh. til Lovene, c) Repræsentanter til Repræsentantskabsgeneralforsamlingen og Suppleanter, d) Agitationsudvalg. 4. Eventuelt.

Gyldig Medlemsbog skal forevises ved Indgangen.

Mød til Generalforsamlingerne!

Kun paa Generalforsamlingen faar et Medlem Indflydelse paa Organisationens Ledelse.

En Organisation som vor, der har til Opgave at varetage Standens økonomiske og sociale Interesser, har et uafvigeligt Krav paa Medlemmernes Interesse, naar der skal vælges Ledelse og Delegerede, og naar Marschretningen skal bestemmes.

Derfor er det ethvert Medlems Pligt at komme til sin Afdelings Generalforsamling.

Økonoma til Borshøjgaaard.

Da Bestyrelsen for Borshøjgaard skal tage Bestemmelse om Økonomapladsen inden Udgangen af Oktober, bedes evt. Liebhavere indsende Ansøgning inden den 15. Oktober.

Vedkommende maa kunne forestaa Madlavningen og Husholdningen. En Ansøger, hvis Mand vil paatage sig det udendørs Arbejde, vil blive foretrukket.

Festen i Idrætshuset

Søndag den 16. November.

Som allerede meddelt i forrige Nummer af Bladet, afholdes der stor Fest i Idrætshuset

Søndag den 16. November Kl. 7 pr.

Festen indledes med en Aftenunderholdning og Koncert. Ved Aftenunderholdningen medvirker:

Skuespiller ved det kgl. Teater Hr. Henrik Malberg,
Operasanger (Det kgl. Teater) Hr. Edgar Hansen,
Komponist Hr. Fini Henriques,
Skuespillerinde Fru Ellen Gottschalck,
Skuespiller Hr. Schiøler Linck.

Koncert og Balmusiken dirigeres af Kapelmesteren for Tivolis populære Promenade Orkester Hr. Hjalmar Koefoed.

Efter Aftenunderholdningen Bal til Kl. 2 (20 Mands Orkester).

Billetprisen er Kr. 1,50 for Aftenunderholdningen (incl. Garderobe). Baltegn a Kr. 2,00 løses i Salen.

Program og Billetter faas hos Inkassatorerne, Afdelingsformændene, Klubtillidsmændene og paa Kontoret Værnedamsvej Nr. 8, 1. Sal.

Adresse-Fortegnelse.

Dansk Handels- og Kontormedhjælperforbund.

Hovedkontoret: København B., Gl. Kongevej 6, Kontortid 9—5. Lørdag 9—2.

Telefoner: 8143 og 12143. Statstelefon 413. Telegr.-Adr.: Medhjælperstand. Girokonto 843.

Forretningsfører: Jens Johansen. Privat: Flensborggade 40, B. Telefon Vester 4171.

Hovedkasserer: Julius Hansen. Privat: Vigerslevvej 24, Valby. Telefon Valby 499.

Sekretærer: Harald Heie, Vigerslev Allé 130, Valby. Tlf. Valby 1105 x. Viggo Pedersen, Ny Carlsbergvej 90. V. Telef. Vester 8303.

D. H. K. M. T: Redaktør: Jens Johansen, København B., Gl. Kongevej 6. Telefoner 8143 og 12143.

Distriktskontor: Raadhustorvet, Vejle, Telf. 1822, Rejsesekretær Svend Rosendal.

„ Frederiksgade 75, Aarhus, Telf. 3866, Rejsesekretær Michael Nielsen.

AABENRAA.
Formand: Fr. Thomas, Sdr. Port 7.
Kasserer: Chr. Ingstrup, Forstallé 7.

AALBORG-NØRRESUNDBY.
Formand: Lauritz Godsted, Adelgade 12. Telef. 3375.
Kasserer: Samme.
Privat-Adr.: Valdemarsgade 61. Telef. 2287.
Central: Formand: William Christensen, Danmarksgade 562.
Kolonial: Formand: Chr. Jørgensen, Finlandsg. 3 St., Tlf. 3610.
Kontor: Formand: Th. Hansen, Bredegade 182. Telef. 3336.
Manufaktur: Formand: Laur. Mortensen, Dannebrogsgade 161.

AARHUS.
Formand: Michael Nielsen, Frederiksgade 75. Telef. 3866.
Kasserer: Søren Andersen, Frederiksgade 75. Telef. 3866.
Central: Formand: M. C. Schwabach, Spanien 21, 1. Sal.
Isenkram: Formand: C. A. Fabricius, Jerichausgade 144.
Kolonial: Formand: Søren Andersen, Spanien 11.
Kommunale Kontormedhjælpere: Formand: Vilh. Jacobsen, Marselisborg Allé 18.
Kontor: Formand: Mich. Nielsen, Frederiksgade 75. Tlf. 3866.
Manufaktur: Formand: Johs. Jensen, Villa »Vidtskue«, Hasle pr. Aarhus.

AARS-AALESTRUP.
Formand: Andr. Nielsen, »Jyden«, Aalestrup.
Kasserer: Samme.

ASSENS.
Formand: L. J. Christiansen, Fru Casses Pensionat.
Kasserer: Alfr. Lausen, Skelvej 50.

BOGENSE.
Formand: Rudolph Andersen, Algade 90.
Kasserer: Samme.

BORNHOLM.
Formand: P. Mikkelsen, Havnegade 3, Rønne. Telef. 25.
Kasserer: Estrid Kyhn, Økonomien, Rønne.

BRANDE.
Formand: V. Rasmussen, M. Mathiasen.
Kasserer: Johs. Ch. York, Herning Bank.

BRØNDERSLEV.
Formand: Buch Nielsen, Kristiansgade 17. Træffes 1—2.
Kasserer: Samme.

EBELTOFT.
Formand: Tom Hvidtved, Kæmnerkontoret.
Kasserer: Axel Pedersen, Flodager.

ESBJERG.
Formand: Gustav Rathe, Skolegade 12. Telef. 1120.
Privat-Adr.: Nørregade 104.
Kasserer: Samme.

FAABORG.
Formand: Peter Nielsen, Købmand Bager.
Kasserer: Minna Larsen, Købmand Boye.

FAKSE—FAKSE LADEPLADS.
Formand: Catharine Beyer, Fakse.
Kasserer: Johs. Jensen, Kommunekontoret, Hyldeholt pr. Fakse Ladeplads.

FREDENSBORG.
Formand: Vilh. Arlsted, Villa »Fair Hill«, Kronprinsensvej.
Kasserer: Samme.

FREDERICIA.
Formand: Peter H. Hansen, Bjergegade 24.
Kasserer: P. Christensen, Prinsensgade 30.

FREDERIKSHAVN.
Formand: K. Jensen, Skibsværftet.
Kasserer: K. H. Jørgensen, Skibsværftet.

FREDERIKSSUND.
Formand: Knud H. B. Olsen, Isenkr. Rode.
Kasserer: Kaj H. Lund, Jernbanegade 10.

FREDERIKSVÆRK.
Formand: Axel Petersen, Nørregade 8.
Kasserer: L. Kraiberg, Nørregade.

GRENAA.
Formand: O. Rasmussen, Sdr. Møllevej.
Kasserer: Holger Nielsen, Lillegade 59.

GRINDSTED.
Formand: Peter Tranberg, Steffen Lunding.
Kasserer: Samme.

HADERSLEV.
Formand: P. Olesen, Ribe Landevej 34, »Efsensminde«.
Kasserer: Carl Schou, Naffet 23.

HADSUND.
Formand: Laura Larsen, Manufakturhandler L. Faber.
Kasserer: Samme.

HAMMEL.
Formand: Knud Christensen, A. Andersen.
Kasserer: Aage Christensen, S. E. Haulberg-Sørensen.

HASLEV.
Formand: A. Lauritzen, A/S Carl Ulrik & Søn.
Kasserer: Samme.

HELSINGE.
Formand: Peter Damgaard, Købmand Bernh. Olsen.
Kasserer: Viggo Eilert, Brugsforeningen.

HELSINGØR.
Formand: E. Rasmussen, Helsingør Brændsels- og Trælasthandel.
Kasserer: J. Urhøj, Brugsforeningen, Rosenkildevej.

HERNING.
Formand: Jens J. Larsen, Poulsgade 4.
Kasserer: Rigmor Westergaard, Sæbehuset, Bredegade.

HILLERØD.
Formand: G. Baunsgaard, Jespersvej 54 H.
Kasserer: P. Ramsøe Nielsen, Milnersvej 151. Telef. 463.
Formand og Kasserer træffes Onsdag fra 8—9, Jespersvej 54 H.

HJØRRING.
Formand: H. Hein, Nørreallé 5.
Kasserer: P. Vuust, Østre Allé 29.

HOBRO.
Formand: I. M. Sonnebye, »Bakkely«.
Kasserer: Otto Lauridsen, »Ankerhus«, Skibsgade 42.

HOLBÆK.
Formand: Kaj Nielsen, Frk. Christensens Pensionat.
Kasserer: Samme.

HOLSTEBRO.
Formand: Axel Larsen, Holstebro Aktiebryggeri.
Kasserer: Aage Pedersen, Østergade 133. Tr. Onsdag 8—9.

HOLSTED-BRØRUP.
Formand: Chr. G. Knudsen, Tandtekniken, Brørup.
Kasserer: M. S. Nørgaard, Adr.: V. Schmidt, Brørup.

HORSENS.
Formand: Chr. Bjørslev, Hulvej 14 St.
Kasserer: Samme.

KALUNDBORG.
Formand: Oluf Petersen, Købm. Skafte.
Kasserer: Mary Jensen, Holbækvej 29.

KOLDING.
Formand: Chr. P. Larsen, Østergade 24. Telef. 842.
Kasserer: N. P. Andersen, Østergade 24. Telef. 842.

KORSØR.
Formand: H. Petersen, Husholdningsforeningen.
Kasserer: Hugo Sørensen, Dyrhaugesvej 121.

KØBENHAVN.
Formand: Gustav Pedersen, Værnedamsvej 8, Mezz. Telf. 13336. Tr. paa Kontoret: Tirsdag, Onsdag og Fredag Aften Kl. 6—8.
Kasserer: Charles Poppe, Værnedamsvej 8, Mezz. Telef. 13336. Tr. paa Kontoret: Mandag og Torsdag Aften Kl. 6—8.
Afdelingens Kontortid: 11—3 og 6—8 (Lørdag lukkes Kl. 2).
Bog- og Papirmedhj.-Afd.: Formand: Henry Gran, Læssøg. 7. N. Tr. paa Kontoret: Tirsdag 8—9.
Central-Afd.: Formand: Peter Lumholt, Strandboulevard 107 St. Tr. paa Kontoret: Torsdag 8—9.
Cigar- og Tobaksmedhj.-Afd.: Formand: C. G. Christoffersen, Esbern Snaresgade 11. Tr. paa Kontoret: Fredag 8—9.
Elektr.- og Belysningsmedhj.-Afd.: Formand: Aage Johansen, Callisensvej 164, Hellerup. Tr. paa Kontoret: Onsdag 8—9.
Forsikringsmedhj.-Afd.: Formand: Henry O. Blach, Frihedens Allé 7, S. Tr. paa Kontoret: Torsdag 8—9.
Isenkrammedhj.-Afd.: Formand: Chr. Wulff, St. Kongensg. 19, K. Tr. paa Kontoret: Mandag 8—9.
Kolonialmedhj.-Afd.: Formand: Vald. Haahr, Benzonsvej 47 St. F. Tr. paa Kontoret: Onsdag 8—9.
Kontormedhj.-Afd.: Formand: Gustav Pedersen, Værnedamsvej 8. Telef. 13336. Tr. paa Kontoret: Tirsdag 8—9.
Manufakturmedhj.-Afd.: Formand: V. Gudmandsen, P. G. Ramms Allé 3. St. F. Tr. paa Kontoret: Mandag 8—9.
Sæbe- og Parfumerimedhj.-Afd.: Formand: Augusta Semler, Istedgade 498, B. Tr. paa Kontoret Fredag 8—9.

KØGE.
Formand: Frank Jørgensen, Brogade 19.
Kasserer: C. Halby, Brogade 12.

LANGELAND.
Formand: Tage Jørgensen, Villa »Solbakken«, Rue, Rudkøbing.
Kasserer: Carlo Mejlsgaard, Kæmnerkontoret, Rudkøbing.

LEMVIG.
Formand: F. Kjærulff, Højskolehjemmet.
Kasserer: A. N. Andersen, Højskolehjemmet.

LØGSTØR.
Formand: Otto Kjær, Gross. Mikkelsen.
Kasserer: Otto Bisgaard, Gross. Mikkelsen.

MARIAGER.
Formand: N. L. Winther, Banken.
Kasserer: Chr. Janderup, Afholdshotellet.

MARIBO.
Formand: Chr. Ringsing, Rydsmarken 7. Telef. 435.
Kasserer: Samme.

MIDDELFART.
Formand: I. A. M. Israelsen, Algade 44.
Kasserer: Edith B. Nielsen, Strandvej 28.

NAKSKOV.
Formand: Aksel Olsson, Nr. Boulevard 32. Telef. 160.
Kasserer: J. L. Hesselgreen, Skovgaardsvej 6. Telef. 163 x.
Foreningens Pensionatslokaler: Nr. Boulevard 32. Telef. 160.

NIBE.
Formand: Niels P. Michelsen, Jernhandelen.
Kasserer: Samme.

NORDBANE-AFDELINGEN (Lyngby, Holte, Birkerød og Gentofte).
Formand: Gunnar Christensen, Frederiksdalsvej 24, Lyngby.
Kasserer: Marie Schou, Bagsværdsvej 25, Lyngby.

NYBORG.
Formand: S. Jensen, Drewsen & Nellemann.
Kasserer: Ella Delfs Møller, Nørregade.

NYKØBING F.
Formand: H. Th. Jørgensen, Monradsgade 4.
Kasserer: Chr. Mortensen, Gaabensevej 39.

NYKØBING M.
Formand: Jacob Sørensen, Gasværksvej 12.
Kasserer: Laur. Andersen, Filtenborggade 7.

NYKØBING S.
Formand: Rasmus Petersen, R. M. Johansen.
Kasserer: Harald Poulsen, Vesterbro.

NYSTED.
Formand: G. E. Rasmussen, S. Wichmands Eftf.
Kasserer: Samme.

NÆSTVED.
Formand: A. Spiermann, Godthaabsallé 9, St.
Kasserer: Knud Bredmose, Brotorv 3.

ODDER.
Formand: P. Kryhlmand, Hj. Andersen, Torvet.
Kasserer: Samme.

ODENSE.
Formand: Niels Jørgensen, Overgade 81, Telef. 2012.
Kasserer: Samme. Kontortid hver Dag fra 12—1 og 2½—5
Central-Afd.: Formand: F. V. Rasmussen, Østergade 223, Tr. Mandag 8—9.
Kolonial-Afd.: Formand: Carl Foverskov, Vindegade 36, Tr. Tirsdag 8—9.
Kontor-Afd.: Formand: F. W. Zebitz, Vestergade 74, Tr. Onsdag 8—9.
Manufaktur-Afd.: Chr. Nielsen, Karen Brahesvej 82, Tr. Torsdag 8—9.

PRÆSTØ.
Formand: Ejner W. Nielsen, Lundegaard pr. Præstø.
Kasserer: Samme.

RANDERS.
Formand: Johs. Jensen, Pontoppidansgade 6. Telef. 2045.
Kasserer: Samme.

RIBE.
Formand: Esther Thomsen, Grønnegade 434.
Kasserer: Emil Gosch, Carlo Petersen.

RINGKØBING.
Formand: Oscar Petersen, Godthaabsvej 11.
Kasserer: Carl Langhoff, Kirksvej.

RINGSTED.
Formand: Estrid Læssøe, Sct. Hansgade 9.
Kasserer: Samme.

ROSKILDE.
Formand: J. Forsberg, Knudsvej 30.
Kasserer: Henry Olsen, Rolighedsvej 4.

RØDBY.
Formand: E. Knudsen, Holst & Jørgensen.
Kasserer: Vald. Rasmussen, Engvej.

SAKSKØBING.
Formand: Jesper Christensen, Søndervestergade.
Kasserer: Samme.

SAMSØ.
Formand: Hans Bundgaard, Holm Madsen, Onsbjerg.
Kasserer: Holger Nielsen, Heegaard Hansen, Onsbjerg.

SILKEBORG.
Formand: Jul. Jacobsen, Nationalforeningens Sanatorium.
Kasserer: Samme.

SKANDERBORG.
Formand: Emil Søborg Sørensen, Adelgade 127.
Kasserer: Samme.

SKELSKØR.
Formand: Th. Lund, Østergade 10.
Kasserer: Samme.

SKERN-TARM.
Formand: L. Krusborg, Skern.
Kasserer: Samme.

SKIVE.
Formand: Hartvig Kroer, Nørregade 29.
Kasserer: K. Nielsen, Braarupsgade 32.

SLAGELSE.
Formand: Andr. Pedersen, Løvegade 42.
Kasserer: Samme.

SORØ.
Formand: Th. Jacobsen, Kontantforretningen.
Kasserer: Samme.

STEGE.
Formand: E. Wetterberg, Torvet.
Kasserer: Samme.

STOREHEDINGE.
Formand: G. A. Jørgensen, Chr. Richter.
Kasserer: Samme.

STRUER.
Formand: Aage Plesner Mathiasen, Østergade 28.
Kasserer: Samme.

SVENDBORG.
Formand: Erik Christensen, Klostervænget 4.
Kasserer: Svend Petersen, Kristiansvej 11. Telef. 1372.

SÆBY.
Formand: Peder Nielsen, Politikontoret.
Kasserer: Tage Vanggaard, Magasin du Nord.

SØNDERBORG.
Formand: Anna Marie Hansen, Mølbyvej 28.
Kasserer: Kaj Hvelplund, Liljegade 5.

THISTED.
Formand: Lauritz Jensen, Storegade 24.
Kasserer: Chr. Jensen, Skolegade 12.

TØNDER.
Formand: Arthur R. Andresen, Paapsensgade 131.
Kasserer: Frk. M. Ramsing, Schous Sæbeudsalg.

TØRRING.
Formand: Willy Petersen, I. W. Juhl.
Kasserer: Alfr. Therkelsen, Købmand I. W. Juul.

VARDE.
Formand: Valdemar Andersen, Crome & Goldschmidt.
Kasserer: Evald Hansen, Engelsk Beklædningsmagasin.

VEJEN.
Formand: Elsa Mulvad, A/S Simon Brønd & Co.
Kasserer: Aage Bendixen, Nørregade 7.

VEJLE.
Formand: Aage Jepsen, Kontor: Raadhustorvet. Telef. 1822.
Privat: Bleggaardsgade 22. Telef. 1203.
Kasserer: Th. Thomsen, Dalgade 22. Telef. 1116.

VIBORG.
Formand: H. Barlyng, Mathiasgade 90. Telef. 1000.
Kasserer: Samme.

VINDERUP.
Formand: H. Gade, O. Steffensen.
Kasserer: Vilh. Antonsen, P. Mikkelsen.

VORDINGBORG.
Formand: Hugo Hansen, Valdemarsgade 6.
Kasserer: Samme.

ØSTVENDSYSSEL (Dronninglund, Dybvad m. fl. Byer).
Formand: Hansen Qurin, Dronninglund.
Kasserer: Samme.

HOVEDBESTYRELSEN.

Forretningsfører, Borgerrepræsentant **Jens Johansen**, Gl. Kongevej 63, B.
Hovedkasserer (Viceforretningsfører): **Julius Hansen**, Gl. Kongevej 63, B.
Isenkrammedhjælper **Chr. Skjolding**, Sdr. Boulevard 1224, Tlf. V. 9416 v.
Bankkass., Folketingsm. **Gustav Pedersen**, Værnedamsvej 8, Tlf. V. 13336.
Fuldm. Borgerrepr. Peter Wraae, Sundholmsvej 53, S. Tlf. Amager 2612.
Sekretær **Viggo Pedersen**, Ny Carlsbergvej 90 V. Telef. Vester 8303.
Sekretær **Svend Rosendal**, Raadhustorvet, Vejle. Telef. 1822.
Bogholder **Harald Pedersen**, Helsingør Brændsels- og Trælasthandel.
Assistent **Gustav Rathe**, Nørregade 104, Esbjerg.
Kontormedhjælper **Aage Jepsen**, Bleggaardsgade 22, Vejle. Telef. 1203.
Kolonialmedhj. **Niels Jørgensen**, Overgade 81, Odense. Telef. 2012.
Fuldmægtig Vilh. Jacobsen, Marselisborg Allé 18, Aarhus.
Kolonialmedhjælper **Johs. Jensen**, Pontoppidansgade 6, Randers. Tlf. 2045.
Kontormedhjælper **Lauritz Godsted**, Adelgade 12, Aalborg. Telef. 3375.
Kolonialmedhj. **Niels Jensen**, Jernbane Allé 89, Vanløse, København.

REPRÆSENTANTSKABET.

København:
Hj. Larsen, Thorsgades Forlængelse 109, L.
V. Staunsager, Solsikkevej, Brønshøj.
Løwenstein Petersen, Kildebakkegaards Allé 40, Søborg.
Jens Nielsen, Brobergsgade 94, C.
Sigfred West, Borgmester Christiansensgade 6, V.
Henry Gran, Læssøegade 7, N.

Jylland:
N. C. Nielsen, Frederiksgade 56, Kolding.
Th. Hansen, Bredegade 18, Aalborg.
A. Elvig, Nørrehus, Frederikshavn.
Sten Vandborg, Aaboulevarden 7, Horsens.
A. Olesen, Nørrebro 61, Nykøbing M.
Axel Jensen, Christiansgade 20, Aarhus.
Søren Andersen, Spanien 11, Aarhus.
Chr. Bjørslev, Hulvej 14 St., Horsens.

Fyn:
Carl Foverskov, Vindegade 36, Odense.
Svend Jensen, Drewsen & Nellemann, Nyborg.

Sjælland:
J. L. Hesselgreen, Skovgaardsvej 6, Nakskov.
Elna Brodthagen, Nobelstræde 7, Nykøbing F.
Georg Nielsen, St. Mikkelsgade 16, Slagelse.
Robert Petersen, Østergade 70, Rønne.

REVISORER.

Carl Hammer, Fælledvej 9, N. Telef. Nora 2443.
N. Kristensen, Kompagnistræde 2, K. Telef. 7725.

DANSK HANDELS- OG KONTORMEDHJÆLPER TIDENDE

ORGAN FOR DANSK HANDELS- OG KONTORMEDHJÆLPERFORBUND

Nr. 11. 1. November 1924. 24de Aargang.

INDHOLD:

HJØRRING AFDELING

PROTEST MOD FORFØLGELSEN AF DE FINSKE FORENINGSLEDERE

TYSK MEDHJÆLPERKONGRES

ADVARSEL

STATSMINISTER STAUNING TALER FOR MEDHJÆLPERNE I KØBENHAVN

MEDHJÆLPERBEVÆGELSEN I UDLANDET

SKANDINAVISK HANDELSKURSUS I SVERIGE

FRA ARBEJDSFELTET

UNDERSTØTTELSE UNDER SKOLEOPHOLD

UNDERVISNING

MEDLEM I 25 AAR

FRA AFDELINGERNE

Bemærk Omslagets 2. Side!

MEDDELELSER

fra

HANDELS- OG KONTORMEDHJÆLPERFORENINGEN I KØBENHAVN

Festen i „Idrætshuset".

Vi henstiller til vore Medlemmer allerede nu at sikre sig Billet til vor Fest i »Idrætshuset«

Søndag den 16. November Kl. 7 præcis.

Festens Program er følgende:

1. *Fucik:* Florentiner March.
   Meyerbeer: Fakkeldans.
2. Operasanger Hr. *Edgar Hansen:*
   a. Emil Juel Frederiksen: Nu gaar Vaaren i Danmark ind.
   b. Tivoli-Revyen: Lykken er paa alle Veje.
   c. Figaros Arie af »Barberen i Sevilla«.
3. Skuespiller (Det kgl. Teater) Hr. *Henrik Malberg:*
   Humoristiske Historier, bl. a. af Jeppe Aakjær.
4. Skuespillerinde (Det nye Teater) Fru *Ellen Gottschalch:*
   Viser fra kendte Operetter, bl. a. »Nitouche«.
5. Kgl. Kammermusikus Hr. *Fini Henriques:*
   a. Joh. Svendsen: Violinen.
   b. Fini Henriques: Chansonette.
   c. Fini Henriques: Djævledans.
6. Skuespiller Hr. *Schiøler-Linck* (Bonbonnieren):
   Viser og Anekdoter, eget originale Repertoire.

Finale.

Ved Flygelet: Hr. *Schnedler-Meyer.*

Efter Aftenunderholdningen afholdes

stort Bal til Kl. 2

20 Mands Orkester under Ledelse af Kapelmesteren for Tivolis Promenadeorkester, Hr. Løjtnant *Koefoed.*

Billetter til Aftenunderholdningen a Kr. 1,50 (inkl. Garderobe) faas paa Kontoret, Værnedamsvej Nr. 8, 1. Sal, hos Inkassatorerne samt hos Afdelingsformændene.

Baltegn a 2 Kr. løses i Salen.

Det eventuelle Overskud gaar til Fordel for »De arbejdsløses Jul«.

Medlemsmøder.

Onsdag den 5. November Kl. 8

Foredrag

af Formanden for Københavns Kommunes Hjælpekasse, Hr. Direktør Em. Svendsen, om Hjælpekasselovgivningen og Hjælpekasseadministrationen.

Desværre har Udviklingen foraarsaget, at Hjælpekasselovgivningen ikke længere er et Spørgsmaal, som er Handels- og Kontormedhjælperne uvedkommende. Den haarde økonomiske Krise og den deraf følgende Arbejdsløshed har i mange Tilfælde gjort det nødvendigt for vore Kolleger at søge Hjælpekassens Bistand, og selv om vi haaber, at Fremtiden vil give os bedre Vilkaar, saa kan vi dog ikke være sikker paa, at ikke ogsaa kommende Kriser vil gøre Spørgsmaalet aktuelt for os.

Vi tænker os derfor, at mange Kolleger vil benytte Lejligheden til fra den mest sagkyndige Side at skaffe sig Oplysning om, hvorledes nævnte Institution arbejder.

Onsdag den 3. December Kl. 8

Foredrag med Lysbilleder

af Hr. Dr. Krarup-Nielsen. Emne: »Fra Sundaøerne til Moskva«.

Dr. Krarup-Nielsen, der er kendt fra sit Foredrag i vor Forening om »En Hvalfangerfærd«, vil sikkert formaa at fylde Salen til sidste Plads.

Møderne afholdes i

Blegdammens Selskabslokaler, Blegdamsvej Nr. 26.

„Borshøjgaards Venner"

er en Forening, der er startet af Pensionærer fra vort Feriehjem »Borshøjgaard« med det Formaal at være et Bindeled mellem Medlemmer, der har været Pensionærer paa »Borshøjgaard«. Endvidere er Formaalet at skaffe Midler, som kan anvendes til at yde ubemidlede Medlemmer Hjælp til Ferieophold samt til eventuelle Nyanskaffelser til Pensionærernes Bekvemmelighed under Opholdet paa Gaarden.

Foreningens Midler tilvejebringes gennem et Kontingent af 50 Øre pr. Maaned samt ved selskabelige Sammenkomster.

Vi opfordrer indtrængende alle de af vore Medlemmer, som har tilbragt Ferien paa »Borshøjgaard«, at melde sig ind i Foreningen og at virke for Tilgang til denne, saaledes at vi bliver i Stand til at naa de Maal, Foreningen har sat sig.

Vi gør opmærksom paa, at »Borshøjgaards Venner« afholder Medlemsmøde

Mandag den 24. November Kl. 7½

i Sass Lokaler, Linnesgade 25, hvor Indmeldelser kan modtages.

Oplysninger kan faas, og Indmeldelse kan ske hos Formanden, Hr. Eibye, Fredensborggade Nr. 14, 2. Sal, samt paa Kontoret, Værnedamsvej 8, 1. Sal, hos Frøkn. A. Tvergaard og L. Hansen.

Bestyrelsen.

De arbejdløses Jul.

Den Arbejdsløshed, der nu i en Aarrække har hærget vor Organisations Medlemmer, er endnu saa omfattende, at mange af vore Kolleger har opbrugt al Understøttelse uden at være i Stand til at skaffe sig Arbejde.

Selv om Arbejdsløsheden rammer haardt uanset Aarstid, mærkes dens Følger dog haardest ved Jul, hvor der melder sig en Række Krav til Pengepungen, som de arbejdsløse ikke kan efterkomme.

Vi henstiller derfor til vore Medlemmer, at de alle uden Undtagelse køber et Arbejdsløshedsmærke til vor Juleindsamling i de Maaneder, der er tilbage af Aaret. Mærket vil blive udsendt ved Inkassatorerne, Klubtillidsmændene og kan iøvrigt faas paa Kontoret.

Vi haaber, at ingen arbejdende Kollega svigter den Tillid, de arbejdsløse har til Deres Kollegialitetsfølelse.

Adresse-Fortegnelse.

Dansk Handels- og Kontormedhjælperforbund.

Hovedkontoret: København B., Gl. Kongevej 6, Kontortid 9—5. Lørdag 9—2.

Telefoner: 8143 og 12143. Statstelefon 413. Telegr.-Adr.: Medhjælperstand. Girokonto 843.

Forretningsfører: Jens Johansen. Privat: Flensborggade 40, B. Telefon Vester 4171.

Hovedkasserer: Julius Hansen. Privat: Vigerslevvej 24, Valby. Telefon Valby 499.

Sekretærer: Harald Heie, Vigerslev Allé 130, Valby. Tlf. Valby 1105 x. Viggo Pedersen, Ny Carlsbergvej 90. V. Telef. Vester 8303.

D. H. K. M. T: Redaktør: Jens Johansen, København B., Gl. Kongevej 6. Telefoner 8143 og 12143.

Distriktskontor: Raadhustorvet, Vejle, Telf. 1822, Rejsesekretær Svend Rosendal.

„ Frederiksgade 75, Aarhus, Telf. 3866, Rejsesekretær Michael Nielsen.

AABENRAA.
Formand: Fr. Thomas, Sdr. Port 7.
Kasserer: Chr. Ingstrup, Forstallé 7.

AALBORG-NØRRESUNDBY.
Formand: Lauritz Godsted, Adelgade 12. Telef. 3375.
Kasserer: Samme.
Privat-Adr.: Valdemarsgade 61. Telef. 2287.
Central: Formand: William Christensen, Danmarksgade 562.
Kolonial: Formand: Chr. Jørgensen, Finlandsg. 3 St.. Tlf. 3610.
Kontor: Formand: Th. Hansen, Bredegade 18-2. Telef. 3336.
Manufaktur: Formand: Laur. Mortensen, Dannebrogsgade 161.

AARHUS
Formand: Michael Nielsen, Frederiksgade 75. Telef. 3866.
Kasserer: Søren Andersen, Frederiksgade 75. Telef. 3866.
Central: Formand: M. C. Schwabach, Spanien 21, 1. Sal.
Isenkram: Formand: C. A. Fabricius, Jerichausgade 144.
Kolonial: Formand: Søren Andersen, Spanien 11.
Kommunale Kontormedhjælpere: Formand: Vilh. Jacobsen, Marselisborg Allé 18.
Kontor: Formand: Mich. Nielsen, Frederiksgade 75. Tlf. 3866.
Manufaktur: Formand: Johs. Jensen, Villa »Vidtskue«, Hasle pr. Aarhus.

AARS-AALESTRUP.
Formand: Anker Nielsen, »Jyden«, Aalestrup.
Kasserer: Samme.
Tillidsmand for Aars: Jens Rask, Banken.

ASSENS.
Formand: L. J. Christiansen, Fru Casses Pensionat.
Kasserer: Alf. Lausen, Skelvej 50.

BOGENSE.
Formand: Rudolph Andersen, Algade 90.
Kasserer: Samme.

BORNHOLM.
Formand: P. Nikkelsen, Havnegade 3, Rønne. Telef. 25.
Kasserer: Estrid Kyhn, Økonomien, Rønne.

BRANDE.
Formand: V. Rasmussen, M. Mathiasen.
Kasserer: Joh. Ch. Vork, Herning Bank.

BRØNDERSLEV.
Formand: H. J. Eriksen, Brønderslev Jernstøberi.
Kasserer: Buh Nielsen, Kristiansgade 17. Tr. fra 12½—1½.

EBELTOFT.
Formand: To. Hvidtved, Kæmnerkontoret.
Kasserer: Aksel Pedersen, Flodager.

ESBJERG.
Formand: Gustav Rathe, Skolegade 12. Telef. 1120.
Privat-Adr.: Nregade 104.
Kasserer: Samme.

FAABORG.
Formand: Peter Nielsen, Købmand Bager.
Kasserer: Minna Larsen, Købmand Boye.

FAKSE—FAKSELADEPLADS.
Formand: Catharine Beyer, Fakse.
Kasserer: Joh. Jensen, Kommunekontoret, Hyldeholt pr. Fakse Ladeplads.

FREDENSBORG
Formand: Vil. Arlsted, Villa »Fair Hill«, Kronprinsensvej.
Kasserer: Samme.

FREDERICIA.
Formand: Peter H. Hansen, Bjergegade 24.
Kasserer: P. Kristensen, Prinsensgade 30.

FREDERIKSHAVN.
Formand: K. Jensen, Skibsværftet.
Kasserer: K. J. Jørgensen, Skibsværftet.

FREDERIKSSUND
Formand: Knd H. B. Olsen, Isenkr. Rode.
Kasserer: Kaj. Lund, Jernbanegade 10.

FREDERIKSVÆRK.
Formand: Axel Petersen, Nørregade 8.
Kasserer: L. Jaiberg, Nørregade.

GRENAA.
Formand: O. Rasmussen, Sdr. Møllevej.
Kasserer: Holger Nielsen, Lillegade 59.

GRINDSTED.
Formand: P. Emann, K. Præstegaard.
Kasserer: C. Miller Andreasen, M. C. Nielsen.

HADERSLEV.
Formand: P. Jessen, Ribe Landevej 34, »Efsensminde«.
Kasserer: Car. Schou, Naffet 23.

HADSUND.
Formand: Laura Larsen, Manufakturhandler L. Faber.
Kasserer: Samme.

HAMMEL.
Formand: Aage Christensen, S. E. Haulberg-Sørensen.
Kasserer: Samme.

HASLEV.
Formand: A. Lauritzen, A/S Carl Ulrik & Søn.
Kasserer: Samme.

HELSINGE.
Formand: Peter Damgaard, Købmand Bernh. Olsen.
Kasserer: Viggo Eilert, Brugsforeningen.

HELSINGØR.
Formand: E. Rasmussen, Helsingør Brændsels- og Trælasthandel.
Kasserer: J. Urhøj, Brugsforeningen, Rosenkildevej.

HERNING.
Formand: Jens J. Larsen, Poulsgade 4.
Kasserer: Dorthea Koch, Nørre Allé 2.

HILLERØD.
Formand: G. Baunsgaard, Jespersvej 54 H.
Kasserer: P. Ramsøe Nielsen, Milnersvej 151. Telef. 463.
Formand og Kasserer træffes Onsdag fra 8—9, Jespersvej 54 H.

HJØRRING.
Formand: H. Hein, Nørreallé 5.
Kasserer: P. Vuust, Østre Allé 29.

HOBRO.
Formand: I. M. Sønnebye, »Bakkely«.
Kasserer: Otto Lauridsen, »Ankerhus«, Skibsgade 42.

HOLBÆK.
Formand: Kaj Nielsen, Frk. Christensens Pensionat.
Kasserer: Samme.

HOLSTEBRO.
Formand: Axel Larsen, Holstebro Aktiebryggeri.
Kasserer: Aage Pedersen, Østergade 133. Tr. Onsdag 8—9.

HOLSTED-BRØRUP.
Formand: Chr. G. Knudsen, Tandtekniken, Brørup.
Kasserer: M. S. Nørgaard, Adr.: V. Schmidt, Brørup.

HORSENS.
Formand: Chr. Bjørslev, Hulvej 14 St.
Kasserer: Samme.

KALUNDBORG.
Formand: Oluf Petersen, Købm. Skafte.
Kasserer: Mary Jensen, Holbækvej 29.

KOLDING.
Formand: Chr. P. Larsen, Østergade 24. Telef. 842.
Kasserer: N. P. Andersen, Østergade 24. Telef. 842.

KORSØR.
Formand: H. Christoffersen, Fiskenet A/S.
Kasserer: Hugo Sørensen, Dyrhaugesvej 121.

KØBENHAVN.
Formand: Gustav Pedersen, Værnedamsvej 8, Mezz. Telf. 13336. Tr. paa Kontoret: Tirsdag, Onsdag og Fredag Aften Kl. 6—8.
Kasserer: Charles Poppe, Værnedamsvej 8, Mezz. Telef. 13336. Tr. paa Kontoret: Mandag og Torsdag Aften Kl. 6—8.
Afdelingens Kontortid: 11—3 og 6—8 (Lørdag lukkes Kl. 2).
Bog- og Papirmedhj.-Afd.: Formand: Henry Gran, Læssøg. 7. N. Tr. paa Kontoret: Tirsdag 8—9.
Central-Afd.: Formand: Peter Lumholt, Rosengaarden 21, Fru Selstrøm. Tr. paa Kontoret: Torsdag 8—9.
Cigar- og Tobaksmedhj.-Afd.: Formand: C. G. Christoffersen, Esbern Snaresgade 11. Tr. paa Kontoret: Fredag 8—9.
Elektr.- og Belysningsmedhj.-Afd.: Formand: Aage Johansen, Callisensvej 164, Hellerup. Tr. paa Kontoret: Onsdag 8—9.
Forsikringsmedhj.-Afd.: Formand: Henry O. Blach, Frihedens Allé 7, S. Tr. paa Kontoret: Torsdag 8—9.
Isenkrammedhj.-Afd.: Formand: Chr. Wulff, St. Kongensg. 19, K. Tr. paa Kontoret: Mandag 8—9.
Kolonialmedhj.-Afd.: Formand: Vald. Haahr, Benzonsvej 47 St. F. Tr. paa Kontoret: Onsdag 8—9.
Kontormedhj.-Afd.: Formand: Gustav Pedersen, Værnedamsvej 8. Telef. 13336. Tr. paa Kontoret: Tirsdag 8—9.
Manufakturmedhj.-Afd.: Formand: V. Gudmandsen, P. G. Ramms Allé 3. St. F. Tr. paa Kontoret: Mandag 8—9.
Sæbe- og Parfumerimedhj.-Afd.: Formand: Augusta Semler, Istedgade 493, B. Tr. paa Kontoret Fredag 8—9.

KØGE.
Formand: Frank Jørgensen, Brogade 19.
Kasserer: C. Halby, Brogade 12.

LANGELAND.
Formand: Carlo Mejlsgaard, Kæmnerkontoret, Rudkøbing.
Kasserer: Samme.

LEMVIG.
Formand: F. Kjærulff, Højskolehjemmet.
Kasserer: A. N. Andersen, Højskolehjemmet.

LØGSTØR.
Formand: Otto Kjær, Gross. Mikkelsen.
Kasserer: M. Storgaard, Svineslagteriet.

MARIAGER.
Formand: N. L. Winther, Ny Havnevej.
Kasserer: Chr. Janderup, Afholdshotellet.

MARIBO.
Formand: Chr. Ringsing, Rydsmarken 7. Telef. 435.
Kasserer: Samme.

MIDDELFART.
Formand: I. A. M. Israelsen, Algade 44.
Kasserer: Edith B. Nielsen, Strandvej 28.

NAKSKOV.
Formand: Aksel Olsson, Nr. Boulevard 32. Telef. 160.
Kasserer: J. L. Hesselgreen, Skovgaardsvej 6. Telef. 163 x.
Foreningens Pensionatslokaler: Nr. Boulevard 32. Telef. 160.

NORDBANE-AFDELINGEN (Lyngby, Holte, Birkerød og Gentofte).
Formand: Gunnar Christensen, Frederiksdalsvej 24, Lyngby.
Kasserer: Marie Schou, Bagsværdsvej 25, Lyngby.

NYBORG.
Formand: S. Jensen, Drewsen & Nellemann.
Kasserer: Ella Delfs Møller, Nørregade.

NYKØBING F.
Formand: Ejner Jakobsen, Jappesgade 17 1.
Kasserer: Chr. Mortensen, Gaabensevej 39.

NYKØBING M.
Formand: Magnus Larsen, Klingensbergsgade 17.
Kasserer: Aksel Jørgensen, Lille Torv.

NYKØBING S.
Formand: Rasmus Petersen, R. M. Johansen.
Kasserer: Harald Poulsen, Vesterbro.

NYSTED.
Formand: Arild Schelle, Boghandler Reimers.
Kasserer: Samme.

NÆSTVED.
Formand: A. Spiermann, Godthaabsallé 9, St.
Kasserer: Knud Bredmose, Brotorv 3.

ODDER.
Formand: P. Kryhlmand, Hj. Andersen, Torvet.
Kasserer: Samme.

ODENSE.
Formand: Niels Jørgensen, Overgade 8 1. Telef. 2012.
Kasserer: Samme. Kontortid hver Dag fra 12—1 og 2½—5
Central-Afd.: Formand: Aage Seebach, Oluf Bagersgade 44.
Tr. Mandag 8—9.
Kolonial-Afd.: Formand: Carl Foverskov, Vindegade 36.
Tr. Tirsdag 8—9.
Kontor-Afd.: Formand: Robert Petersen, Overgade 48 1.
Tr. Onsdag 8—9.
Manufaktur-Afd.: Chr. Nielsen, Karen Brahesvej 8 2.
Tr. Torsdag 8—9.

PRÆSTØ.
Formand: Ejner W. Nielsen, Lundegaard pr. Præstø.
Kasserer: Samme.

RANDERS.
Formand: Johs. Jensen, Pontoppidansgade 6. Telef. 2045.
Kasserer: Samme.

RIBE.
Formand: Esther Thomsen, Grønnegade 434.
Kasserer: Emil Gosch, Carlo Petersen.

RINGKØBING.
Formand: Oscar Petersen, Godthaabsvej 11.
Kasserer: Carl Langhoff, Kirksvej.

RINGSTED.
Formand: Estrid Læssøe, Sct. Hansgade 9.
Kasserer: Samme.

ROSKILDE.
Formand: J. Forsberg, Knudsvej 30.
Kasserer: Henry Olsen, Rolighedsvej 4.

RØDBY.
Formand: E. Knudsen, Sæddingevej.
Kasserer: Vald. Rasmussen, Engvej.

SAKSKØBING.
Formand: Jesper Christensen, Søndervestergade.
Kasserer: Samme.

SAMSØ.
Formand: Hans Bundgaard, Holm Madsen, Onsbjerg.
Kasserer: Holger Nielsen, Heegaard Hansen, Onsbjerg.

SILKEBORG.
Formand: Jul. Jacobsen, Nationalforeningens Sanatorium.
Kasserer: Samme.

SKANDERBORG.
Formand: Emil Søborg Sørensen, Adelgade 127.
Kasserer: Samme.

SKELSKØR.
Formand: Th. Lund, Østergade 10.
Kasserer: Samme.

SKERN-TARM.
Formand: L. Krusborg, Skern.
Kasserer: Samme.

SKIVE.
Formand: Erik Melgaard, Frederiksgade 2.
Kasserer: K. Nielsen, Braarupsgade 32.

SLAGELSE.
Formand: Andr. Pedersen, Løvegade 42.
Kasserer: Samme.

SØRØ.
Formand: Th. Jacobsen, Kontantforretningen.
Kasserer: Samme.

STEGE.
Formand: E. Wetterberg, Torvet.
Kasserer: Samme.

STOREHEDINGE.
Formand: G. A. Jørgensen, Chr. Richter.
Kasserer: Samme.

STRUER.
Formand: Aage Plesner Mathiasen, Østergade 28.
Kasserer: Samme.

SVENDBORG.
Formand: Erik Christensen, Klostervænget 4.
Kasserer: Svend Petersen, Kristiansvej 11. Telef. 1372.

SÆBY.
Formand: Peder Nielsen, Politikontoret.
Kasserer: Tage Vanggaard, Magasin du Nord.

SØNDERBORG.
Formand: Anna Marie Hansen, Mølbyvej 28.
Kasserer: Kaj Hvelplund, Jomfrustien 3 A 3.

THISTED.
Formand: Lauritz Jensen, Storegade 24.
Kasserer: Chr. Jensen, Skolegade 12.

TØNDER.
Formand: Arthur R. Andresen, Paapsensgade 13 1.
Kasserer: Frk. M. Ramsing, Schous Sæbeudsalg.

TØRRING.
Formand: Willy Petersen, I. W. Juhl.
Kasserer: Alfr. Therkelsen, Købmand I. W. Juul.

VARDE.
Formand: Evald Hansen, Engelsk Beklædningsmagasin.
Kasserer: Samme.

VEJEN.
Formand: Elsa Mulvad, A/S Simon Brønd & Co.
Kasserer: Aage Bendixen, Nørregade 7.

VEJLE.
Formand: Aage Jepsen, Kontor: Raadhustorvet. Telef. 1822.
Privat: Bleggaardsgade 22. Telef. 1203.
Kasserer: Th. Thomsen, Dalgade 22. Telef. 1116.

VIBORG.
Formand: H. Barlyng, Mathiasgade 90. Telef. 100.
Kasserer: Samme.

VINDERUP.
Formand: H. Gade, O. Steffensen.
Kasserer: Vilh. Antonsen, P. Mikkelsen.

VORDINGBORG.
Formand: Hugo Hansen, Valdemarsgade 6.
Kasserer: Samme.

HOVEDBESTYRELSEN.

Forretningsfører, Borgerrepræsentant **Jens Johansen**, Gl. Kongevej 6 3. B.
Hovedkasserer (Viceforretningsfører): **Julius Hansen**, Gl. Kongevej 6 3. B.
Isenkrammedhjælper **Chr. Skjolding**, Sdr. Boulevard 122⁴. Tlf. V. 9416 v.
Bankkass.. Folketingsm. **Gustav Pedersen**, Værnedamsve 8. Tlf. V. 13336.
Fuldm. Borgerrepr. Peter Wraae, Sundholmsvej 53, S. Tlf. Amager 2612.
Sekretær **Viggo Pedersen**, Ny Carlsbergvej 90 V. Tele. Vester 8303.
Sekretær **Svend Rosendal**, Raadhustorvet, Vejle. Telef. 1822.
Bogholder **Harald Pedersen**, Helsingør Brændsels- og Træsthandel.
Assistent **Gustav Rathe**, Nørregade 104, Esbjerg.
Kontormedhjælper **Aage Jepsen**, Bleggaardsgade 22, Vejle. Telef. 1203.
Kolonialmedhj. **Niels Jørgensen**, Overgade 8 1, Odense. Telef. 2012.
Fuldmægtig **Vilh. Jacobsen**, Marselisborg Allé 18, **Aarhus.**
Kolonialmedhjælper **Johs. Jensen**, Pontoppidansgade 6, Randers. Tlf. 2045.
Kontormedhjælper **Lauritz Godsted**, Adelgade 12, Aalborg. Telef. 3375.
Kolonialmedhj. **Niels Jensen**, Jernbane Allé 89, Vanløse København.

REPRÆSENTANTSKABET.

København:
Hj. Larsen, Thorsgades Forlængelse 109, L.
V. Staunsager, Solsikkevej, Brønshøj.
Løwenstein Petersen, Kildebakkegaards Allé 40, Søborg.
Jens Nielsen, Brobergsgade 9 4, C.
Sigfred West, Borgmester Christiansensgade 6, V.
Henry Gran, Læssøegade 7, N.

Jylland:
N. C. Nielsen, Frederiksgade 56, Kolding.
Th. Hansen, Bredegade 18, Aalborg.
A. Elvig, Nørrehus, Frederikshavn.
Sten Vandborg, Aaboulevarden 7, Horsens.
A. Olesen, Nørrebro 61, Nykøbing M.
Axel Jensen, Christiansgade 20, Aarhus.
Søren Andersen, Spanien 11, Aarhus.
Chr. Bjørslev, Hulvej 14 St., Horsens.

Fyn:
Carl Foverskov, Vindegade 36, Odense.
Svend Jensen, Drewsen & Nellemann, Nyborg.

Sjælland:
J. L. Hesselgreen, Skovgaardsvej 6, Nakskov.
Elna Brodthagen, Nobelstræde 7, Nykøbing F.
George Nielsen, St. Mikkelsgade 16, Slagelse.
Els. Nielsen, Socialdemokraten, Nakskov.

REVISORER.

Carl Hammer, Fælledvej 9, N. Telef. Nora 2443.
N. Kristensen, Kompagnistræde 2, K. Telef. 7725.

Udgivet af Forbundet. — Ansvarsh. Red. **Jens Johansen**, Gl. Kongevej 6. København. B. — **Anton M. Jensen**, St. Kongensgade 5, København. K.

DANSK HANDELS- OG KONTORMEDHJÆLPER TIDENDE

ORGAN FOR DANSK HANDELS- OG KONTORMEDHJÆLPERFORBUND

Nr. 12. 1. December 1924. 24de Aargang.

INDHOLD:

DET LYSNER!
STREJKE HOS GROSSERER OTTO JACOBSEN. HJØRRING
MEDHJÆLPERNES LOMMEBOG
SKANDINAVISK HANDELSKURSUS I STOCKHOLM
LØNARBEJDET
MEDHJÆLPERSTANDENS ULYKKESFUGL
HJØRRING AFDELINGS 25-AARS JUBILÆUM
FORFØLGELSEN AF FINSKE FORENINGS-LEDERE
IDYL I SILKEBORG
OFFENTLIGT MØDE I ODENSE
RESTANCER
FRA VOR CENTRALLEDELSE
MODTAGNE BØGER
CONTO PRO DIVERSI
LØBENDE KONFLIKTER
FRA AFDELINGERNE
DEN SORTE TAVLE

Bemærk Omslagets 2. Side!

MEDDELELSER

fra

HANDELS- OG KONTORMEDHJÆLPERFORENINGEN I KØBENHAVN

De arbejdsløses Jul.

»Er der nu igen noget ekstra at betale til?« — — Saadan lyder ofte den Bemærkning, vor Incassator eller Klubkasserer faar som Svar, naar han søger at faa solgt et Mærke til de arbejdsløses Jul.

I og for sig er der vel ingen Anledning til i ret mange Tilfælde at bebrejde Medlemmerne noget af den Grund. Vi véd kun alt for godt, at der rykkes mange Steder fra for at faa spredt den i Reglen alt for lille Medhjælperløn, som kun den mest gennemførte Økonomi kan faa til at holde ud nogle Dage hen i Maaneden.

Naar vi alligevel forsøger at aflokke vore Medlemmer en Krone eller to til de arbejdsløses Jul, er det med den faste Overbevisning, at der paa en eller anden Konto maa kunne findes et ringe Beløb, der vilde blive givet bedre ud, hvis det anvendtes til at hjælpe en endnu daarligere stillet Kollega.

En Biografteaterbillet, en Pakke Cigaretter eller hvad Medhjælperne iøvrigt anvender af Smaabeløb for at krydre Tilværelsen en Smule.

Skulde der ikke paa et saadant Felt kunne resigneres en enkelt eller et Par Gange med det Formaal at faa skaffet lidt ekstra Hjælp til de Kolleger, der midt i den travle Julemaaned mærker dobbelt haardt, at alle Døre er stængede for dem.

— — —

Heldigvis er der mange Medlemmer, for hvem det er overflødigt at skrive disse Linier; men det er ikke nok, at disse forstaaende Kolleger yder et Bidrag. Der er nemlig saa mange Arbejdsløse, at kun alle Medlemmers Støtte formaar at hjælpe.

Hvem føler sig iøvrigt sikker paa ikke selv at kunne komme i samme Situation — maaske allerede til næste Aar; og skulde nogle faa Kolleger være saa sikre overfor Arbejdsløsheden, at de ikke behøver at skænke den en Tanke, kan et saa ringe Offer heller ikke betyde noget for dem.

Vi haaber derfor, at alle Medlemmer uden Undtagelse køber et eller flere, men ikke mindre end et Julemærke, naar de betaler Kontingent.

FOREDRAG med Lysbilleder.

Onsdag den 3. December Kl. 8.

Som meddelt i Novemberbladet holder

Dr. *Krarup-Nielsen*

Foredrag Onsdag den 3. December over følgende Emne:

»Fra Sundaøerne til Moskva«.

Mødet afholdes Blegdammens Selskabslokaler, Blegdamsvej 26.

Foredraget, der ledsages af Lysbilleder, vil sikkert møde den største Interesse blandt vore Medlemmer.

Dr. Krarup-Nielsen er iøvrigt kendt indenfor vor Medlemskreds, idet han tidligere har holdt Foredrag ved vore Møder, og alene dette vil være en Borgen for, at Mødet bliver godt besøgt.

Næste Møde afholdes

Onsdag den 14. Januar 1925.

Nærmere Meddelelse kommer i Januar-Bladet.

„Borshøjgaards Venner".

Den af Foreningen foranstaltede Bortlodning af en Divanpude til Fordel for Anskaffelse af en Grammofon til Borshøjgaard fandt Sted paa Medlemsmødet den 24. November.

Divanpuden vandtes paa Nr. 39.

Næste Medlemsmøde afholdes Torsdag den 8. Januar 1925 paa Flora, Haveselskabets Vej 3. Nærmere Meddelelse fremkommer senere. Oplysninger faas og Indmeldelser modtages af Formanden H. Eibye, Fredensborggade 14, og paa Kontoret, Værnedamsvej 8, 1. Sal, hos Frkn. A. Tvergaard og L. Hansen.

Bestyrelsen.

Vi beder Medlemmerne erindre, at Kontingentrestancer ud over to Maaneder medfører Tab af alle Medlemsrettigheder, derunder Ret til Understøttelse.

Adresse-Fortegnelse.

Dansk Handels- og Kontormedhjælperforbund.

Hovedkontoret: København B., Gl. Kongevej 6, Kontortid 9—5. Lørdag 9—2.

Telefoner: 8143 og 12143. Statstelefon 413. Telegr.-Adr.: Medhjælperstand. Girokonto 843.

Forretningsfører: Jens Johansen. Privat: Flensborggade 40, B. Telefon Vester 4171.

Hovedkasserer: Julius Hansen. Privat: Vigerslevvej 24, Valby. Telefon Valby 499.

Sekretærer: Harald Heie, Vigerslev Allé 130, Valby. Tlf. Valby 1105 x. Viggo Pedersen, Ny Carlsbergvej 90. V. Telef. Vester 8303.

D. H. K. M. T: Redaktør: Jens Johansen, København B., Gl. Kongevej 6. Telefoner 8143 og 12143.

Distriktskontor: Raadhustorvet, Vejle, Telf. 1822, Rejsesekretær Svend Rosendal.

„ Frederiksgade 75, Aarhus, Telf. 3866, Rejsesekretær Michael Nielsen.

AABENRAA.
Formand: Fr. Thomas, Sdr. Port 7.
Kasserer: Chr. Ingstrup, Forstallé 7.

AALBORG-NØRRESUNDBY.
Formand: Lauritz Godsted, Adelgade 12, Telef. 3375.
Kasserer: Samme.
Privat-Adr.: Valdemarsgade 61. Telef. 2287.
Central: Formand: William Christensen, Danmarksgade 562.
Kolonial: Formand: Chr. Jørgensen, Finlandsg. 3 St., Tlf. 3610.
Kontor: Formand: Th. Hansen, Bredegade 182. Telef. 3336.
Manufaktur: Formand: Laur. Mortensen, Dannebrogsgade 161.

AARHUS
Formand: Michael Nielsen, Frederiksgade 75. Telef. 3866.
Kasserer: Søren Andersen, Frederiksgade 75. Telef. 3866.
Central: Formand: M. C. Schwabach, Spanien 21, 1. Sal.
Isenkram: Formand: C. A. Fabricius, Jerichausgade 144.
Kolonial: Formand: Søren Andersen, Spanien 11.
Kommunale Kontormedhjælpere: Formand: Vilh. Jacobsen, Marselisborg Allé 18.
Kontor: Formand: Mich. Nielsen, Frederiksgade 75. Tlf. 3866.
Manufaktur: Formand: Johs. Jensen, Villa »Vidtskue«, Hasle pr. Aarhus.

AARS-AALESTRUP.
Formand: Andr. Nielsen, »Jyden«, Aalestrup.
Kasserer: Samme.
Tillidsmand for Aars: Jens Rask, Banken.

ASSENS.
Formand: L. J. Christiansen, Fru Casses Pensionat.
Kasserer: Alfr. Lausen, Skelvej 50.

BOGENSE.
Formand: Rudolph Andersen, Algade 90.
Kasserer: Samme.

BORNHOLM.
Formand: P. Mikkelsen, Havnegade 3, Rønne. Telef. 25.
Kasserer: Estrid Kyhn, Økonomien, Rønne.

BRANDE.
Formand: V. Rasmussen, M. Mathiasen.
Kasserer: Johs. Ch. Vork, Herning Bank.

BRØNDERSLEV.
Formand: H. A. Eriksen, Brønderslev Jernstøberi.
Kasserer: Buch Nielsen, Kristiansgade 17. Tr. fra 12½—1½.

EBELTOFT.
Formand: Tom Hvidtved, Kæmnerkontoret.
Kasserer: Aksel Pedersen, Flodager.

ESBJERG.
Formand: Gustav Rathe, Skolegade 12. Telef. 1120.
Privat-Adr.: Nørregade 104.
Kasserer: Samme.

FAABORG.
Formand: Peter Nielsen, Klerkegade 41.
Kasserer: Minna Larsen, Købmand Boye.

FAKSE—FAKSE LADEPLADS.
Formand: Catharine Beyer, Fakse.
Kasserer: Johs. Jensen, Kommunekontoret, Hyldeholt pr. Fakse Ladeplads.

FREDENSBORG.
Formand: Vilh. Arlsted, Villa »Fair Hill«, Kronprinsensvej.
Kasserer: Samme.

FREDERICIA.
Formand: Peter H. Hansen, Bjergegade 24.
Kasserer: P. Christensen, Prinsensgade 30.

FREDERIKSHAVN.
Formand: K. Jensen, Skibsværftet.
Kasserer: K. H. Jørgensen, Skibsværftet.

FREDERIKSSUND.
Formand: Knud H. B. Olsen, Isenkr. Rode.
Kasserer: Kaj H. Lund, Jernbanegade 10.

FREDERIKSVÆRK.
Formand: Axel Petersen, Nørregade 8.
Kasserer: L. Kraiberg, Nørregade.

GRENAA.
Formand: O. Rasmussen, Sdr. Møllevej.
Kasserer: Holger Nielsen, Lillegade 59.

GRINDSTED.
Formand: P. Esmann, K. Præstegaard.
Kasserer: J. Møller Andreasen, M. C. Nielsen.

HADERSLEV.
Formand: P. Olesen, Ribe Landevej 34, »Efsensminde«.
Kasserer: Carl Schou, Naffet 23.

HADSUND.
Formand: Laura Larsen, Manufakturhandler L. Faber.
Kasserer: Samme.

HAMMEL.
Formand: Aage Christensen, S. E. Haulberg-Sørensen.
Kasserer: Samme.

HASLEV.
Formand: A. Lauritzen, A/S Carl Ulrik & Søn.
Kasserer: Samme.

HELSINGE.
Formand: Peter Damgaard, Købmand Bernh. Olsen.
Kasserer: Viggo Eilert, Brugsforeningen.

HELSINGØR.
Formand: E. Rasmussen, Helsingør Brændsels- og Trælasthandel.
Kasserer: J. Urhøj, Brugsforeningen, Rosenkildevej.

HERNING.
Formand: Jens J. Larsen, Poulsgade 4.
Kasserer: Dorthea Koch, Nørre Allé 2.

HILLERØD.
Formand: G. Baunsgaard, Jespersvej 54 H.
Kasserer: P. Ramsøe Nielsen, Milnersvej 151. Telef. 463.
Formand og Kasserer træffes Onsdag fra 8—9, Jespersvej 54 H.

HJØRRING.
Formand: H. Hein, Nørreallé 5.
Kasserer: P. Vuust, Østre Allé 29.

HOBRO.
Formand: I. M. Sonnebye, »Bakkely«.
Kasserer: Otto Lauridsen, »Ankerhus«, Skibsgade 42.

HOLBÆK.
Formand: Kaj Nielsen, Frk. Christensens Pensionat.
Kasserer: Samme.

HOLSTEBRO.
Formand: Axel Larsen, Holstebro Aktiebryggeri.
Kasserer: Aage Pedersen, Østergade 138. Tr. Onsdag 8—9.

HOLSTED-BRØRUP.
Formand: Chr. G. Knudsen, Tandtekniken, Brørup.
Kasserer: M. S. Nørgaard, Adr.: V. Schmidt, Brørup.

HORSENS.
Formand: Chr. Bjørslev, Hulvej 14 St.
Kasserer: Samme.

KALUNDBORG.
Formand: Oluf Petersen, Købm. Skafte.
Kasserer: Mary Jensen, Holbækvej 29.

KOLDING.
Formand: Chr. P. Larsen, Østergade 24. Telef. 842.
Kasserer: N. P. Andersen, Østergade 24. Telef. 842.

KORSØR.
Formand: H. Christoffersen, Fiskenet A/S.
Kasserer: Hugo Sørensen, Dyrhaugesvej 121.

KØBENHAVN.
Formand: Gustav Pedersen, Værnedamsvej 8, Mezz. Telf. 13336.
Tr. paa Kontoret: Tirsdag, Onsdag og Fredag Aften Kl. 6—8.
Kasserer: Charles Poppe, Værnedamsvej 8, Mezz. Telef. 13336.
Tr. paa Kontoret: Mandag og Torsdag Aften Kl. 6—8.
Afdelingens Kontortid: 11—3 og 6—8 (Lørdag lukkes Kl. 2).
Bog- og Papirmedhj.-Afd.: Formand: Henry Grån, Læssøg. 7. N. Tr. paa Kontoret: Tirsdag 8—9.
Central-Afd.: Formand: Peter Lumholt, Rosengaarden 21, Fru Selstrøm. Tr. paa Kontoret: Torsdag 8—9.
Cigar- og Tobaksmedhj.-Afd.: Formand: C. G. Christoffersen, Esbern Snaresgade 11. Tr. paa Kontoret: Fredag 8—9.
Elektr.- og Belysningsmedhj.-Afd.: Formand: Aage Johansen, Callisensvej 164, Hellerup. Tr. paa Kontoret: Onsdag 8—9.
Forsikringsmedhj.-Afd.: Formand: Henry O. Blach, Frihedens Allé 7, S. Tr. paa Kontoret: Torsdag 8—9.
Isenkrammedhj.-Afd.: Formand: Chr. Wulff, St. Kongensg. 19, K. Tr. paa Kontoret: Mandag 8—9.
Kolonialmedhj.-Afd.: Formand: Vald. Haahr, Benzonsvej 47 St. F. Tr. paa Kontoret: Onsdag 8—9.
Kontormedhj.-Afd.: Formand: Gustav Pedersen, Værnedamsvej 8. Telef. 13336. Tr. paa Kontoret: Tirsdag 8—9.
Manufakturmedhj.-Afd.: Formand: V. Gudmandsen, P. G. Ramms Allé 3. St. F. Tr. paa Kontoret: Mandag 8—9.
Sæbe- og Parfumerimedhj.-Afd.: Formand: Augusta Semler, Istedgade 493. B. Tr. paa Kontoret Fredag 8—9.

KØGE.
Formand: C. Halby, Brogade 12.
Kasserer: Paul Frederiksen, Brogade 21.

LANGELAND.
Formand: Carlo Mejlsgaard, Kæmnerkontoret, Rudkøbing.
Kasserer: Samme.

LEMVIG.
Formand: F. Kjærulff, Højskolehjemmet.
Kasserer: A. N. Andersen, Højskolehjemmet.

LØGSTØR.
Formand: Otto Kjær, Gross. Mikkelsen.
Kasserer: M. Storgaard, Svineslagteriet.

MARIAGER.
Formand: N. L. Winther, Ny Havnevej.
Kasserer: Chr. Janderup, Afholdshotellet.

MARIBO.
Formand: Chr. Ringsing, Rydsmarken 7. Telef. 435.
Kasserer: Samme.

MIDDELFART.
Formand: Gunnar Moos, Grønnegade 4.
Kasserer: Samme.

NAKSKOV.
Formand: Aksel Olsson, Nr. Boulevard 32. Telef. 160.
Kasserer: J. L. Hesselgreen, Skovgaardsvej 6. Telef. 163 x.
Foreningens Pensionatslokaler: Nr. Boulevard 32. Telef. 160.

NORDBANE-AFDELINGEN (Lyngby, Holte, Birkerød og Gentofte).
Formand: Gunnar Christensen, Frederiksdalsvej 24, Lyngby.
Kasserer: Marie Schou, Hovedgaden 55. Telef. 197.

NYBORG.
Formand: S. Jensen, Drewsen & Nellemann.
Kasserer: Ella Delfs Møller, Nørregade.

NYKØBING F.
Formand: Ejner Jakobsen, Jappesgade 17 1.
Kasserer: Chr. Mortensen, Gaabensevej 39.

NYKØBING M.
Formand: Magnus Larsen, Klingensbergsgade 17.
Kasserer: Aksel Jørgensen, Lille Torv.

NYKØBING S.
Formand: Rasmus Petersen, R. M. Johansen.
Kasserer: Harald Poulsen, Vesterbro.

NYSTED.
Formand: Arild Schelle, Boghandler Reimers.
Kasserer: Samme.

NÆSTVED.
Formand: A. Spiermann, Godthaabsallé 9, St.
Kasserer: Knud Bredmose, Brotorv 3.

ODDER.
Formand: P. Kryhlmand, Hj. Andersen, Torvet.
Kasserer: Samme.

ODENSE.
Formand: Niels Jørgensen, Overgade 8 1. Telef. 2012.
Kasserer: Samme. Kontortid hver Dag fra 12—1 og 2½—5
Central-Afd.: Formand: Aage Seebach, Oluf Bagersgade 44.
Tr. Mandag 8—9.
Kolonial-Afd.: Formand: Carl Foverskov, Vindegade 36.
Tr. Tirsdag 8—9.
Kontor-Afd.: Formand: Robert Petersen, Overgade 48 1.
Tr. Onsdag 8—9.
Manufaktur-Afd.: Chr. Nielsen, Karen Brahesvej 8 2.
Tr. Torsdag 8—9.

PRÆSTØ.
Formand: Ejner W. Nielsen, Lundegaard pr. Præstø.
Kasserer: Samme.

RANDERS.
Formand: Johs. Jensen, Pontoppidansgade 6. Telef. 2045.
Kasserer: Samme.

RIBE.
Formand: Esther Thomsen, Grønnegade 434.
Kasserer: Emil Gosch, Carlo Petersen.

RINGKØBING.
Formand: Oscar Petersen, Godthaabsvej 11.
Kasserer: Carl Langhoff, Kirksvej.

RINGSTED.
Formand: Estrid Læssøe, Sct. Hansgade 9.
Kasserer: Carl Lund, Dyrhaugebørsen.

ROSKILDE.
Formand: J. Forsberg, Knudsvej 30.
Kasserer: Henry Olsen, Rolighedsvej 4.

RØDBY.
Formand: E. Knudsen, Sæddingevej.
Kasserer: Vald. Rasmussen, Engvej.

SAKSKØBING.
Formand: Jesper Christensen, Søndervestergade.
Kasserer: Frode Mogensen, P. Hansen.

SAMSØ.
Formand: Hans Bundgaard, Holm Madsen, Onsbjerg.
Kasserer: Holger Nielsen, Heegaard Hansen, Onsbjerg.

SILKEBORG.
Formand: Jul. Jacobsen, Nationalforeningens Sanatorium.
Kasserer: Samme.

SKANDERBORG.
Formand: Emil Søborg Sørensen, Adelgade 127.
Kasserer: Samme.

SKELSKØR.
Formand: Th. Lund, Østergade 10.
Kasserer: Samme.

SKERN-TARM.
Formand: L. Krusborg, Skern.
Kasserer: Samme.

SKIVE.
Formand: Erik Melgaard, Frederiksgade 2.
Kasserer: K. Nielsen, Braarupsgade 32.

SLAGELSE.
Formand: Andr. Pedersen, Løvegade 42.
Kasserer: Samme.

SORØ.
Formand: Th. Jacobsen, Kontantforretningen.
Kasserer: Samme.

STEGE.
Formand: E. Wetterberg, Torvet.
Kasserer: Samme.

STOREHEDINGE.
Formand: G. A. Jørgensen, Chr. Richter.
Kasserer: Samme.

STRUER.
Formand: Aage Plesner Mathiasen, Østergade 28.
Kasserer: Samme.

SVENDBORG.
Formand: Erik Christensen, Klostervænget 4.
Kasserer: Svend Petersen, Kristiansvej 11. Telef. 1372.

SÆBY.
Formand: Peder Nielsen, Politikontoret.
Kasserer: Tage Vanggaard, Magasin du Nord.

SØNDERBORG.
Formand: Anna Marie Hansen, Mølbyvej 28.
Kasserer: Kaj Hvelplund, Jomfrustien 3 A 3.

THISTED.
Formand: Lauritz Jensen, Storegade 24.
Kasserer: Chr. Jensen, Skolegade 12.

TØNDER.
Formand: Arthur R. Andresen, Paapsensgade 13 1.
Kasserer: Frk. M. Ramsing, Schous Sæbeudsalg.

TØRRING.
Formand: Willy Petersen, I. W. Juhl.
Kasserer: Alfr. Therkelsen, Købmand I. W. Juul.

VARDE.
Formand: Evald Hansen, Engelsk Beklædningsmagasin.
Kasserer: Samme.

VEJEN.
Formand: Aage Bloch, Jernbanegade 17.
Kasserer: Aage Bendixen, Nørregade 7.

VEJLE.
Formand: Aage Jepsen, Kontor: Raadhustorvet. Telef. 1822.
Privat: Bleggaardsgade 22. Telef. 1203.
Kasserer: Th. Thomsen, Dalgade 22. Telef. 1116.

VIBORG.
Formand: H. Barlyng, Mathiasgade 90. Telef. 1000.
Kasserer: Samme.

VINDERUP.
Formand: H. Gade, O. Steffensen.
Kasserer: Vilh. Antonsen, P. Mikkelsen.

VORDINGBORG.
Formand: Hugo Hansen, Valdemarsgade 6.
Kasserer: Samme.

HOVEDBESTYRELSEN.

Forretningsfører, Borgerrepræsentant **Jens Johansen**, Gl. Kongevej 6 3. B.
Hovedkasserer (Viceforretningsfører): **Julius Hansen**, Gl. Kongevej 6 3. B.
Isenkrammedhjælper **Chr. Skjolding**, Sdr. Boulevard 122 4. Tlf. V. 9416 v.
Bankkass., Folketingsm. **Gustav Pedersen**, Værnedamsvej 8. Tlf. V. 13336.
Fuldm. Borgerrepr. **Peter Wraae**, Sundholmsvej 53, S. Tlf. Amager 2612.
Sekretær **Viggo Pedersen**, Ny Carlsbergvej 90 V. Telef. Vester 8303.
Sekretær **Svend Rosendal**, Raadhustorvet, Vejle. Telef. 1822.
Bogholder **Harald Pedersen**, Helsingør Brændsels- og Trælasthandel.
Assistent **Gustav Rathe**, Nørregade 104, Esbjerg.
Kontormedhjælper **Aage Jepsen**, Bleggaardsgade 22, Vejle. Telef. 1203.
Kolonialmedhj. **Niels Jørgensen**, Overgade 8 1, Odense. Telef. 2012.
Fuldmægtig **Vilh. Jacobsen**, Marselisborg Allé 18, Aarhus.
Kolonialmedhjælper **Johs. Jensen**, Pontoppidansgade 6, Randers. Tlf. 2045.
Kontormedhjælper **Lauritz Godsted**, Adelgade 12, Aalborg. Telef. 3375.
Kolonialmedhj. **Niels Jensen**, Jernbane Allé 89 1, Vanløse, København.

REPRÆSENTANTSKABET.

København:
Hj. Larsen, Thorsgades Forlængelse 109, L.
V. Staunsager, Solsikkevej, Brønshøj.
Løwenstein Petersen, Kildebakkegaards Allé 40, Søborg.
Jens Nielsen, Brobergsgade 9 4, C.
Sigfred West, Borgmester Christiansensgade 6, V.
Henry Gran, Læssøegade 7, N.

Jylland:
N. C. Nielsen, Frederiksgade 56, Kolding.
Th. Hansen, Bredegade 18, Aalborg.
A. Elvig, Nørrehus, Frederikshavn.
Sten Vandborg, Aaboulevarden 7, Horsens.
A. Olesen, Nørrebro 61, Nykøbing M.
Axel Jensen, Christiansgade 20, Aarhus.
Søren Andersen, Spanien 11, Aarhus.
Chr. Bjørslev, Hulvej 14 St., Horsens.

Fyn:
Carl Foverskov, Skibhusvej 104, Odense.
Svend Jensen, Drewsen & Nellemann, Nyborg.

Sjælland:
J. L. Hesselgreen, Skovgaardsvej 6, Nakskov.
Elna Brødthagen, Nobelstræde 7, Nykøbing F.
George Nielsen, St. Mikkelsgade 16, Slagelse.
Els. Nielsen, Socialdemokraten, Nakskov.

REVISORER.

Carl Hammer, Fælledvej 9, N. Telef. Nora 2443.
N. Kristensen, Kompagnistræde 2, K. Telef. 7725.

Udgivet af Forbundet. Ansvarsh. Red. Jens Johansen, Gl. Kongevej 6, København B. — Anton M. Jensen, St. Kongensgade 75, København K.